

**СОВЕТ ВЫСОКОГОРСКОГО
МУНИЦИПАЛЬНОГО
РАЙОНА РЕСПУБЛИКИ
ТАТАРСТАН**

Кооперативная ул., 5, пос. ж/д станции
Высокая Гора, Высокогорский район,
Республика Татарстан, 422700

Тел.: +7 (84365) 2-30-61, e-mail: biektau@tatar.ru, www.vysokaya-gora.tatarstan.ru

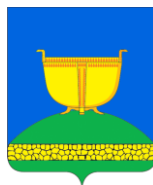

**ТАТАРСТАН РЕСПУБЛИКАСЫ
БИЕКТАУ МУНИЦИПАЛЬ
РАЙОН СОВЕТЫ**

Кооперативная ур, 5. Биектау т/ю
станциясе поселогы, Биектау районы,
Татарстан Республикасы, 422700

РЕШЕНИЕ
28 июнь, 2024 ел

КАРАР
№ 422

**Биектау муниципаль районы Советының «Татарстан Республикасы
Биектау муниципаль районы Чыпчык авыл жирлегенә Генераль планын
раслау турында» 2021 елның 15 сентябрәдәге 108 номерлы карарына
үзгәрешләр кертү хакында**

Россия Федерациясе Шәһәр төзелеше кодексының 24 статьясындагы 13 өлеше, «Россия Федерациясендә жирле үзидарәне оештыруның гомуми принциплары турында» 2003 елның 06 октябрәдәге 131-ФЗ номерлы Федераль закон нигезендә, «Татарстан Республикасы муниципаль берәмлекләренә жирле үзидарә органнары һәм Татарстан Республикасы дәүләт хакимияте органнары арасында шәһәр төзелеше эшчәнлегә өлкәсендәге вәкаләтләрне бүлү турында» 2023 елның 23 декабрәдәге 131-ТРЗ номерлы Татарстан Республикасы Законы, Биектау муниципаль районы Башкарма комитетының «Татарстан Республикасы Биектау муниципаль районы Чыпчык авыл жирлегә» муниципаль берәмлегенә Генераль планын эшләү турында» 2023 елның 28 декабрәдәге 1981 номерлы карары нигезендә, Биектау муниципаль районы Чыпчык авыл жирлегә территориясен тотрыклы үстерүне тәмин итү максатларында, Биектау муниципаль районы Уставы нигезендә, Татарстан Республикасы Биектау муниципаль районы Чыпчык авыл жирлегенә Генераль планы проекты буенча гавами тыңлаулар беркетмәләрен һәм гавами тыңлаулар нәтижәләре турында баяләмәләренә исәпкә алып, Татарстан Республикасы Биектау муниципаль районы Советы

КАРАР ИТТЕ:

1. «Татарстан Республикасы Биектау муниципаль районы Чыпчык авыл жирлегә» муниципаль берәмлегенә Генераль планына кушымтада бирелгән үзгәрешләр кертүне расларга.
2. Татарстан Республикасы Биектау муниципаль районы Башкарма комитетына территориаль планлаштыруның Федераль дәүләт мәгълүмат системасының рәсми сайтында Татарстан Республикасы Биектау муниципаль районы Чыпчык авыл жирлегенә Генераль планын урнаштыруны тәмин итәргә.
3. Әлегә карарны Татарстан Республикасы Биектау муниципаль

районының рәсми сайтында <http://vysokaya-gora.tatarstan.ru> һәм Татарстан Республикасы хокукый мәгълүматының рәсми порталында <http://pravo.tatarstan.ru> урнаштыру юлы белән бастырып чыгарырга (халыкка житкерергә).

4. Әлеге карар рәсми басылып чыккан (игълан ителгән) көненнән үз көченә керә.

5. Әлеге карарның үтәлешен контрольдә тотуны Татарстан Республикасы Биектау муниципаль районы Советының законлылык, хокук тәртибе, жирле үзидарә һәм жәмәгәтчелек белән элементә буенча даими комиссиясенә йөкләргә.

Совет рәисе урынбасары,
муниципаль район Башлыгы урынбасары

Ә.Ш. Шакиров

**«Татарстан Республикасы пространство мәгълүматлары фонды»
дәүләт бюджет учреждениесе**

**ТАТАРСТАН РЕСПУБЛИКАСЫ
БИЕКТАУ МУНИЦИПАЛЬ РАЙОНЫ
ЧЫПЧЫК АВЫЛ ЖИРЛЕГЕНЕҢ
ГЕНЕРАЛЬ ПЛАНЫ
(үзгәрешләр кергү)**

Территориаль планлаштыру турында нигезләмә

Казан 2024

Татарстан Республикасы Биектау муниципаль районы
 Чыпчык авыл җирлеге Генераль планының
 (үзгәрешләр кертү)
ПРОЕКТ СОСТАВЫ

№ т/б	Исеме	бит/битләр №
1 том Генераль планга үзгәрешләр кертү проекты		
Текст материаллары		
1	Территориаль планлаштыру турында нигезләмә	24
График материаллар		
2	Җирле әһәмияттәге объектларны планлаштырып урнаштыру картасы М1:10000	1/1
3	Торак пунктлар чикләре картасы (шул исәптән төзелгән торак пунктлар чикләре) М1:10000	2/1
4	Функциональ зоналар картасы М1:10000	3/1
Кушымта		
5	Торак пунктлар чикләре турында белешмәләр	29
2 том Генераль планын нигезләү материаллары		
Текст материаллары		
1	Аңлатма язуы	36
2	Әйләнә-тирә мохитне саклау һәм территорияне инженерлык әзерләү чаралары, гражданнар оборонасы чаралары, табигый һәм техноген характердагы гадәттән тыш хәлләрне кисәтү чаралары исемлеген. Аңлатма язуы	175
График материаллары		
3	Территорияне хәзерге заманда файдалану картасы М1:10000	1/1
4	Табигый һәм техноген характердагы гадәттән тыш хәлләр, гражданнар оборонасы чаралары килеп чыгу куркынычына дучар территорияләр картасы М1:10000	2/1
5	Инженерлык инфраструктурасы картасы М1:10000	3/1
6	Территориядән файдалануның махсус шартлары булган зоналар картасы (гамәлдәге торыш) М1:10000	4/1
7	Территориядән файдалануның махсус шартлары булган зоналар картасы (проект тәкъдире) М1:10000	5/1

ЭЧТӘЛЕК

1. КЕРЕШ.....	6
1.1. Генераль планың максатлары һәм бурычлары.....	6
2. ТЕРРИТОРИАЛЬ ПЛАНЛАШТЫРУ ТУРЫНДА НИГЕЗЛӘМӘЛӘР	7
2.1. Жирлекнең жирле әһәмияттәге, муниципаль районың жирле әһәмияттәге, региональ әһәмияттәге, федераль әһәмияттәге урнаштыру өчен планлаштырыла торган объектларының төрләре, билгеләнеше һәм исемнәре, аларның төп характеристикалары һәм урнашу урыны турында белешмәләр	7
2.2. Функциональ зоналар	8
2.3. Әйләнә-тирә мохитне саклау чаралары.....	12
2.4. Территорияне инженерлык эзерләү чаралары	21
2.5. Граждан оборонасы, табигый һәм техноген характердагы гадәттән тыш хәлләрне кисәтү чаралары	22
3. ТОРАК ПУНКТЛАР ЧИКЛӘРЕ.....	1

1. КЕРЕШ

Татарстан Республикасы Биектау муниципаль районы Чыпчык авыл жирлегенең генераль планына үзгәрешләр кертү проекты Татарстан Республикасы Биектау муниципаль районы Башкарма комитетының 2023 елның 28 декабрендәге 1981 номерлы карары нигезендә, проектлауга биремгә яраштырып, «ТР пространство мәгълүматлары фонды» ДБУ тарафыннан эшләнде.

Генераль планга үзгәрешләр кертү проектын эшләүгә заказчы булып Татарстан Республикасы Биектау муниципаль районы башкарма комитеты тора.

Үзгәрешләр Татарстан Республикасы Биектау муниципаль районы Советының 2021 елның 15 сентябрендәге 108 номерлы карары белән расланган генераль планга жир кишәрлеген «авыл хужалыгы билгеләнешендәге жирләр» категориясеннән «сәнәгать, энергетика, транспорт, элемтә, радиотапшырулар, телевидение, мәгълүмат жирләре, космик эшчәнлекне тәмин итү өчен жирләр, оборона, куркынычсызлык жирләре һәм башка махсус билгеләнештәге жирләр» категориясенә күчерү өлешендә (кара. ПЗ Татарстан Республикасы Биектау муниципаль районы Чыпчык авыл жирлеге генераль планына үзгәрешләр кертү проектын нигезләү буенча материаллар 2.3.1 бүлеген).

Проект 2045 елга кадәр исәп-хисап срогына эзерләнгән, гамәлгә ашыру этаплары билгеләнмәгән.

1.1. Генераль планының максатлары һәм бурычлары

Генераль планы эшләүнең төп максатлары булып тора:

- жирлекнең шәһәр төзелешее үстерүнең юнәлешләрен билгеләү һәм тәмин итү;
- авыл жирлеген жирле дәрәжәдәге шәһәр төзелеше документлары белән тәмин итү.

Проект бурычларына карый:

- авыл жирлеге территориясен комплекслы бәяләү;
- торак пунктлар чикләрен корректировкалау;
- жирлек территориясен функциональ зоналаштыруны корректировкалау;
- торак төзелеше мөмкин булган территорияләргә билгеләү;
- житештерү функциясен үстерү өчен территорияләргә билгеләү;
- транспорт инфраструктурасын үстерү;
- инженерлык инфраструктурасын үстерү;
- халыкка хезмәт күрсәтү өлкәсен үстерү.

Генераль планының проект чишелешләре Чыпчык авыл жирлегенең һәм Биектау муниципаль районының социаль-икътисадый үсеше планнарын формалаштыру яки корректировкалау, жирдән файдалану һәм төзелеш алып бару кагыйдәләрен эзерләү, территорияне планлаштыру өчен нигез булып тора.

2. ТЕРРИТОРИАЛЬ ПЛАНЛАШТЫРУ ТУРЫНДА НИГЕЗЛӘМӘЛӘР

2.1. Жирлекнең жирле әһәмияттәге, муниципаль районның жирле әһәмияттәге, региональ әһәмияттәге, федераль әһәмияттәге урнаштыру өчен планлаштырыла торган объектларының төрләре, билгеләнеше һәм исемнәре турында белешмәләр, аларның төп характеристикалары һәм урнашу урыны

2.1.1 таблица

№ т/б	Төрө	Билгеләнеше һәм исеме	Төп характеристикалары	Урнашкан урыны	Функциональ зона
Жирлекнең жирле әһәмияттәге объектлары					
1	сәүдә, жәмәгать туклануы объекты	Сәүдә предприятиесе	проект егәрлеге – сәүдә майданы 15 кв. м	Зур Бөреле ав.	иҗтимагый-эшлекле зона
2	сәүдә, жәмәгать туклануы объекты	Сәүдә предприятиесе	проект егәрлеге – сәүдә майданы 15 кв. м	Зур Бөреле ав.	иҗтимагый-эшлекле зона
3	авыл хужалыгы объекты	сарыклар үрчетү предприятиесе	проект егәрлеге – 1,9415 га	Байкал ав. көнбатышка	авыл хужалыгы предприятиеләренәң житештерү зонасы
Муниципаль районның жирле әһәмияттәге объектлары					
4	коммуналь-көнкүреш хезмәте күрсәтү һәм персонал хезмәтләр күрсәтү объекты	Көнкүреш хезмәте күрсәтү предприятиесе	проект егәрлеге –15 эш урыны	Чыпчык ав.	иҗтимагый-эшлекле зона
5	юл буе сервисы объекты	Автомобильгә ягулык салу станциясе	–	Чыпчык ав. көнчыгышка	транспорт инфраструктурасы зонасы
6	юл буе сервисы объекты	Автомобильгә ягулык салу станциясе	–	Чыпчык ав. көнчыгышка	транспорт инфраструктурасы зонасы
7	каты өслекле автомобиль юллары	«Байкал ав. килү» автомобиль юлы	өслеге - асфальт-бетон; озынлыгы – 1680 м	жирлек территориясе	транспорт инфраструктурасы зонасы
8	Су чыгару объекты	Биологик чистарту корылмалары	проект егәрлеге – 485 м ³ /тәүл.	Чыпчык ав.	инженерлык инфраструктурасы һәм коммуналь хезмәт күрсәтү зонасы
9	Су чыгару объекты	Биологические очистные сооружения	проект егәрлеге – 75 м ³ /тәүл.	Зур Бөреле ав.	инженерлык инфраструктурасы һәм коммуналь хезмәт күрсәтү зонасы

№ т/б	Төрө	Билгеләнеше һәм исеме	Төп характеристикалары	Урнашкан урыны	Функциональ зона
Федераль эһәмияттәге объектлар					
10	тимер юл транспорты	«Дербышки – Арча» тимер юл гомуми кулланылыштагы өченче төп тимер юл юлы	озынлыгы– 8,55 км	жирлек территориясе	транспорт инфраструктурасы зонасы
Региональ яки муниципальара эһәмияттәге объектлар					
11	каты өслекле автомобиль юллары	«Северный участок КАД» автомобиль юлы	өслеге - асфальт-бетон; озынлыгы – 3363 м	жирлек территориясе	транспорт инфраструктурасы зонасы
Башка объектлар					
12	руда булмаган материаллар чыгару предприятиесе	Известняк чыгару карьеры	территориянең майданы – 26,26 га	Чыпчык ав. төньякка	житештерү зонасы
13	руда булмаган материаллар чыгару предприятиесе	Кирпеч балчыгы чыгару карьеры	территориянең майданы – 56,11 га	Чыпчык ав. көньяк-көнчыгышка	житештерү зонасы
14	сәнәгать житештерүе объекты	«Завод кормовой муки» Сәүдә йорты	территориянең майданы – 8,0 га	16:16:182003:330 кадастр номерлы ЗУ	житештерү зонасы

2.2. Функциональ зоналар

Таблица 2.2.1

№ т/б	Функциональ зонаның исеме	Функциональ зонаның билгеләнеше тасвирлау	Функциональ зонаның параметрлары	Функциональ зонада жир кишәрлегеннән рөхсәт ителгән файдалануның мөмкин төрләре кодлары *
1	Индивидуаль торак йортлар белән төзелеш зонасы	-йорт яны жир кишәрлекләре белән аерым торган индивидуаль торак йортлар; -торак төзелешенә хезмәт күрсәтү өчен кирәкле, шулай ук гражданның яшәвенә бәйлә капитал төзелеш объектлары	Төп төзелештәге катларның ин чик саны: 3 (мансардны кертеп); Төзелеш коэффициенты: 0,2-0,3	2.1; 2.2; 2.3; 3.4.1; 3.5.1; 3.8.1; 3.10.1; 4.4; 5.1.3; 9.3; 11.1, 11.2; 11.3; 12.0.1; 12.0.2

№ т/б	Функциональ зонаның исеме	Функциональ зонаның билгеләнешен тасвирлау	Функциональ зонаның параметрлары	Функциональ зонада жир кишәрлегеннән рөхсәт ителгән файдалануның мөмкин төрләре кодлары *
2	Күпфункционале ижтимагый-эшлекле зона	<ul style="list-style-type: none"> - административ учреждениеләр; - көнкүреш хезмәтләре күрсәтүне тәмин итүче объектлар; - кунакханә хезмәте күрсәтү объектлары; - ветеринария хезмәтләре күрсәтүне тәмин итүче объектлар; - социаль хезмәт күрсәтү объектлары; - сәүдә объектлары, базарлар - жәмәгать туклануы объектлары; - эшкарлык һәм эшлекле идарә объектлары; - банк һәм иминият хезмәтләре күрсәтүче учреждениеләр; - эчке хокук тәртибен тәмин итү өчен кирәкле объектлар; 	<p>төп төзелештәге катларның иң чик саны: 5 (мансардны кертеп); төп төзелешнең чик биеклеге: 20 м; Төзелеш коэффициенты: 1</p>	<p>2.7; 3.1.2; 3.2.2; 3.2.3; 3.2.4; 3.3; 3.4.1; 3.4.2; 3.5.1; 3.5.2; 3.6.1; 3.7.1; 3.7.2; 3.8.1; 3.8.2; 3.9.2; 3.10.1; 4.1; 4.4; 4.5; 4.6; 4.7; 4.8.1; 5.1.1; 5.1.2; 5.1.3; 9.3; 11.1, 11.2; 11.3; 12.0.1; 12.0.2</p>
3	Махсулаштырылган ижтимагый төзелеш зонасы	<ul style="list-style-type: none"> - медицина хезмәте күрсәтү объектлары; - дини файдаланудагы биналар һәм корылмалар; - мөгариф һәм агарту объектлары; - мәктәпкәчә, башлангыч һәм урта гомуми белем бирү объектлары, белем бирү түгәрәкләре; - мәдәният, мәдәни-ял итү эшчәнлегенә объектлары; - күнел ачу чараларын оештыру өчен билгеләнгән объектлар; - спорт объектлары; - күргәзмә-ярминкә эшчәнлеген башкару өчен билгеләнгән объектлар; 	<p>төп төзелештәге катларның иң чик саны: 5 (мансардны кертеп); төп төзелешнең чик биеклеге: 20 м; Төзелеш коэффициенты: 0,8</p>	<p>3.2.1; 3.2.2; 3.2.3; 3.2.4; 3.3; 3.4.1; 3.4.2; 3.4.3; 3.5.1; 3.5.2; 3.6.1; 3.7.1; 3.7.2; 3.8.1; 3.8.2; 3.9.2; 3.10.1; 4.1; 4.5; 4.6; 4.7; 5.1.2; 5.1.3; 11.1, 11.2; 11.3; 12.0.1; 12.0.2</p>
4	Житештерү зонасы	<ul style="list-style-type: none"> - IV һәм V класслы хәвефле сәнәгать житештерүе объектлары; - санитар-яклау зонасы проектын житештергәндә һәм эшлөгәндә алдынгы технологик чаралардан файдалану шарты белән башка класслы хәвефле сәнәгать житештерүе объектлары; - файдалы казылмалар чыгару объектлары 	<p>төзелеш коэффициенты: до 0,8</p>	<p>1.15; 2.7.1; 3.1.1; 3.3; 3.9.1; 3.9.2; 3.9.3; 4.1; 4.4; 4.5; 4.6; 4.9; 4.9.1.1; 4.9.1.3; 4.9.1.4; 6.0; 6.2.1; 6.3; 6.3.1; 6.4; 6.5; 6.6; 6.7; 6.8; 6.9; 6.9.1; 6.11; 6.12; 7.3; 7.6; 11.1, 11.2; 11.3; 12.0.1; 12.0.2</p>

№ т/б	Функциональ зонаның исеме	Функциональ зонаның билгеләнешен тасвирлау	Функциональ зонаның параметрлары	Функциональ зонада жир кишәрлегеннән рөхсәт ителгән файдалануның мөмкин төрләре кодлары *
5	Коммуналь-склад зонасы	Аларда йөк булдырылган житештерү комплексларының бер өлеше булып тормаган, йөкләрне вакытлыча саклау, бүлү һәм күчереп төяү буенча (стратегик запасларны саклаудан тыш) билгеләнешле корылмаларны урнаштыру; сәнәгать базалары, складлар	Билгеләнмиләр	2.7;6.9
6	Инженерлык инфраструктурасы	- торак пунктларны электр, газ, жылылык су белән тәэмин итү, су чыгару объектлары; - антенна-мачта корылмалары, элемент объектлары; -гидротехник корылмалар;	Билгеләнмиләр	2.7.1; 3.1.2; 3.9.1; 6.7; 11.1, 11.2; 11.3; 12.0.1; 12.0.2
7	Инженерлык инфраструктурасы	-хезмәт автотранспортын саклау өчен даими яисә вакытлыча гаражлар, стоянкалар урнаштыру; -юл сервисы объектлары; -кешеләр яисә йөкләр ташу өчен кулланыла торган төрле юллар һәм корылмалар урнаштыру;	Билгеләнмиләр	2.4; 2.7.1; 3.1.1; 3.9.1; 4.9.1.1; 4.9.1.2; 4.9.1.3; 4.9.1.4; 7.1.1; 7.1.2; 7.2.2; 7.2.3; 7.3; 7.4; 7.6; 11.1, 11.2; 11.3; 12.0.1; 12.0.2
8	Авыл хужалыгы жирләре зонасы	- авыл хужалыгы культуралары житештерүгә бәйле авыл хужалыгы жирләрендә хужалык эшчәнлеген гамәлгә ашыру; -авыл хужалыгы терлекләрен көтү; -кыр юллары;	Билгеләнмиләр	Билгеләнмиләр
9	Бакчачылык, яшелчәчелек зонасы	- Гражданның тарафыннан ял итү һәм (яисә) үз ихтыяжлары өчен авыл хужалыгы культураларын үстерүне гамәлгә ашыру; - инвентарь һәм авыл хужалыгы культуралары уңышын саклау өчен билгеләнгән күчмәсез милек объектлары булмаган хужалык корылмаларын урнаштыру; - Гражданның тарафыннан ял итү һәм (яисә) үз ихтыяжлары өчен авыл хужалыгы культураларын үстерүне гамәлгә ашыру; - үз ихтыяжлары өчен 2.1 коды белән рөхсәт ителгән файдалану төрен тасвирлауда күрсәтелгән бакча йорты, торак йорт, хужалык корылмалары һәм гаражлар урнаштыру;	Билгеләнмиләр	13,0, 13,1, 13,2, 12,0

№ т/б	Функциональ зонаның исеме	Функциональ зонаның билгеленешен тасвирлау	Функциональ зонаның параметрлары	Функциональ зонада жир кишәрлегеннән рөхсәт ителгән файдалануның мөмкин төрләрә кодлары *
10	Авыл хужалыгы предприятиеләренң житештерү зонасы	<ul style="list-style-type: none"> - IV һәм V класслы куркынычлы авыл хужалыгы житештерүе объектлары; - санитар-яклау зонасы проектын житештергәндә һәм эшлөгәндә алдынгы технологик чаралардан файдалану шарты белән башка класслы хәвефле сәнәгать житештерүе объектлары; - авыл хужалыгы продукциясен беренчел һәм тирән эшкәртү өчен кулланыла торган биналар, корылмалар урнаштыру; - авыл хужалыгы техникасы, су кудыру башнялары, трансформатор станцияләре һәм авыл хужалыгын алып бару өчен кулланыла торган башка техник жайланмалар өчен машина-транспорт һәм ремонт станцияләре, ангарлар һәм гаражлар урнаштыру; 	Төзелеш коэффициенты: до 0,8	1.3; 1.5; 1.8; 1.9; 1.10; 1.11; 1.12; 1.13; 1.14; 1.15; 1.17; 1.18; 2.7.1; 3.9.1; 3.10.1; 4.4; 4.6; 4.9.1.1; 4.9.1.3; 6.9; 6.9.1; 6.12; 11.1, 11.2; 11.3; 12.0.1; 12.0.2
11	Урманнар зонасы	<ul style="list-style-type: none"> -яклау урманнарын карау; - яклау урманнарында рөхсәт ителгән башка хужалык эшчәнлеге, тыюлыкларда табигать ресурсларыннан файдалану режимын үтәү, аеруча кыйммәтле булган жирләренң үзенчәлекләрен саклау; - агач һәм агач булмаган урман ресурсларын эзерләү, беренчел эшкәртү һәм чыгару эшчәнлеге; -урманнарны саклау һәм торгызу; 	Билгеләнмиләр	Билгеләнмиләр
12	Зиратлар зонасы	<ul style="list-style-type: none"> - күмү урыннарын урнаштыру 	Билгеләнмиләр	3.1.1; 3.9.1; 11.1, 11.2; 11.3; 12.0.1; 12.0.2; 12.1
13	Калдыкларны туплау һәм күмү зонасы	<ul style="list-style-type: none"> - житештерү һәм куллану калдыкларын, биологик калдыкларны урнаштыру, саклау, күмү, утилләштерү, туплау, эшкәртү, зарарсызландыру 	Билгеләнмиләр	3.9.1; 4.9.1.3; 11.1, 11.2; 11.3; 12.0.1; 12.0.2; 12.2
14	Акваторияләр зонасы	<ul style="list-style-type: none"> - өске су объектлары; 	Билгеләнмиләр	Билгеләнмиләр
15	Башка зоналар	<ul style="list-style-type: none"> - гомуми файдаланудагы жир кишәрлекләре; -урам-юл челтәре 	Билгеләнмиләр	12.0.1; 12.0.2; 12.3

* Дәүләт теркәве, кадастр һәм картография федераль хезмәтенң 10.11.2020 ел № П/0412 боерыгы белән расланган жир кишәрлекләреннән рөхсәт ителгән файдалану төрләрә классификаторы нигезендә билгеләнгән.

2.3. Әйләнә-тирә мохитне саклау чаралары

2.3.1 таблица

Атмосфера һавасын саклау чаралары исемлеге

№ т/б	Объектның исеме	Атмосфера һавасын саклау чарасы төре	Гамәлгә ашыру сроклары		Чараның чыганагы (документ исеме)
			Беренче чират	Исәп-хисап чоры	
1	Известняк табу "Чепчуговская 3" ятмасы" карьеры "Коркачык ятмасы" кирпич балчыгы чыгару карьеры" Асфальт-бетон заводы (16:16:182003:149 КН з/у) Төзелеш материаллары житештерү (16:16:182003:150 КН з/у) Төзелеш материаллары склады (16:16:182003:21; 16:16:182003:235 КН з/у) ТКО полигоны (16:16:182003:336; 16:16:182003:15 КН з/у)	СЗЗ урнаштыру, пычраткыч матдәләр чыгаруларны чистартуны оештыру мәсьәләләрендә иң яхшы технологияләргә гамәлгә кертәп, инженер челтәрләргә белән тәэмин итү, объект периметры буенча махсус билгеләнгән яшелләндерү. СЗЗ чигендә гигиена нормативларын үтәүне житештерү контроле.	+	-	Чыпчык ав.ж. Генераль планы Россия Федерациясе Хөкүмәтенен 2018 елның 03 мартындагы 222 номерлы карары белән расланган санитар-яклау зоналары чикләрендә урнашкан жир кишәрлекләреннән файдалану һәм санитар-яклау зоналарын билгеләү кагыйдәләре
2	"Завод кормовой муки" Сәүдә йорты (16:16:182003:330 КН з/у) (планлаштырыла торган)	СЗЗ урнаштыру, пычраткыч матдәләр чыгаруларны чистартуны оештыру мәсьәләләрендә иң яхшы технологияләргә гамәлгә кертәп, инженер челтәрләргә белән тәэмин итү, объект периметры буенча махсус билгеләнгән яшелләндерү. СЗЗ чигендә гигиена нормативларын үтәүне житештерү контроле.	+		
3	"Куркачи" аэродромы (жиденче ярдәмче зона) (16:16:000000:3744 КН з/у) Автомобильгә ягулык салу станциясе (16:16:182002:3 КН з/у)	СЗЗ урнаштыру, пычраткыч матдәләр чыгаруларны чистартуны оештыру мәсьәләләрендә иң яхшы технологияләргә гамәлгә кертәп, инженер челтәрләргә белән тәэмин итү, объект периметры буенча махсус билгеләнгән яшелләндерү. СЗЗ чигендә гигиена нормативларын үтәүне житештерү контроле.	+		
4	Автомобильгә ягулык салу станциясе (16:16:182003:306 КН з/у) (планлаштырыла торган) Автомобильгә ягулык салу станциясе (16:16:182003:348 КН з/у) (планлаштырыла торган)				

№ т/б	Объектның исеме	Атмосфера һавасын саклау чарасы төре	Гамәлгә ашыру сроклары		Чараның чыганагы (документ исеме)
			Беренче чират	Исәп-хисап чоры	
5	Лагуна белән сөт мөгезле эре терлеге үрчетү предприятиесе (2000 баш) (16:16:182003:16 КН з/у) Мөгезле эре терлек үрчетү предприятиесе (50 баш) (16:16:182001:81 КН з/у) Яшелчә саклау урыны (16:16:180102:13 КН з/у) Теплица хужалыгы (16:16:182001:361 КН з/у)	С33 урнаштыру, НДТ керту, объект периметры буенча махсус билгеләнештәге яшелләндерү. Терлекчелек калдыкларын туплау урыннарын яңарту. С33 чигендә гигиена нормативларын үтәүне житештерү контроле.	+		
6	Сарыклар үрчетү предприятиесе (200 баш) (16:16:182005:247 КН з/у) мәйданы 22 679 кв.м. (планлаштырыла торган)		+		
7	Федераль һәм региональ юллар	Пычранулар таралуны киметүне тәэмин итә торган юллар буена махсус билгеләнешле яшелләндерү яисә жир өслегенең махсус конструкцияләрен булдыру		+	Чыпчык ав.ж. Генераль планы

2.3.2 таблица

Өске су объектларын саклау чаралары исемлеге

№ т/б	Объект исеме	Өске су объектларын саклау чарасы төре	Гамәлгә ашыру сроклары		Чараның чыганагы (документ исеме)
			Беренче чират	Исәп-хисап чоры	
1	Су саклау зоналары чикләрендә территорияләр (шул исәптән торак төзелеше)	Жир өсте суларының пычрануын булдырмый торган корылмалар белән тәэмин итәргә Агып төшүче суларны рельефка, су объектларына чистартылмаган агынты суларны агызуга юл куймаска. Су саклау зонасы, яр буе яклау полосалары чикләрендә торак төзелешендә чүп-чар жыю чокырларының герметиклыгын тикшерергә. Су саклау зонасы чикләрендә транспорт чаралары юуны тыярга. Су саклау зоналары чикләрендә житештерү һәм куллану калдыкларын урнаштыруга юл куймаска. Елгаларның су саклау зоналарын жирле үзидарә органнары, жирле халык һәм хужалык субъектлары көчләре белән даими рәвештә куллану калдыкларыннан чистартырга.	+		РФ Су кодексы, 2.1.3684-21 СанПиН

		зоналар режимын күрсәтеп, су саклау зоналары чикләре буенча мәгълүмати табличкалар куярга.			
3	Житештерү объектлары, сәнәгать объектлары, су чыгару челтәрләре	Чистарту корылмаларын куярга. Юынты сулар сулыкка ташланган очракта, Татарстан Республикасы буенча Роспотребнадзор идарәсе белән ташлауларның мөмкин нормативларын килештерергә. Су объектына агып төшүче суларны ташлау урыныннан 500 метр ераклыкта житештерү контроле.	+		РФ Су кодексы
7	ВОЗ чикләрендә юллар һәм стоянкалар	Юлларның каты катламын оештырырга Транспорт инфраструктурасын үстерүне, шул исәптән өстән агызуны оештыру һәм агып төшүче суларны чистарту мәсьәләләрендә, инновацион алымнар кулланып гамәлгә ашырырга		+	РФ Су кодексы
8	Авыл хужалыгы жирләренең яр буе яклау полосасы чикләренә элөгүче полосалары	Яр буе яклау полосасы чикләрендә а/х жирләрен сөрүгә юл куймаска	+		
9	Торак төзелешен үстерү өчен планлаштырыла торган территорияләр	Төзелеш башланганчы, РФ су кодексының 67.1 маддәсе таләпләрен үтәүне тәмин итә торган, шулай ук әлеге кишәрлекләргә инженерлык инфраструктурасы челтәрләре, шул исәптән су белән тәмин итү һәм су чыгару челтәрләре белән комплекслы тәмин итү, аларны тулы ихтыяжы тәмин итә торган халыкны су белән тәмин итү чыганакларын, аларны санитар саклау зоналарын, чистарту корылмаларының урнаштыру урыннарын һәм куәтләре (стокларны билгеләнгән нормативларга кадәр чистартуны тәмин итеп), чистартылган суларны агызу урыннарын билгеләүне оештыру белән территорияләргә планлаштыру һәм межалау проектларын эзерләүне тәмин итәргә кирәк.	+		Чыпчык ав.ж. Генераль планы
10	Су саклау зонасы чикләрендә зиратлар	16:16:180041:1 КН з/у зиратны өлешчә ябу Зур Бөреле авылы янындагы зиратны ябарга, алга таба күмүләргә юл куймаска кирәк	+		Чыпчык ав.ж. Генераль планы
11	ТКО полигоны (16:16:182003:336; 16:16:182003:15 КН з/у)	Су саклау зонасы чикләрендә урнашкан полигон өлешен ябу	+		Чыпчык ав.ж. Генераль планы

12	Гамәлдәге һәм планлаштырыла торган торак төзелешләре	Жирле үзидарә органнарына яңа торак төзелеше участкаларын үзләштерә башлаганчы жирлекнең коммуналь инфраструктурасы системаларын комплекслы үстерү программасын эшләргә	+		Министрлар Кабинетының 2013 елның 27 декабрендәге 1071 номерлы карары белән расланган шәһәр төзелешен проектлауның республика нормативлары I башламы 4 бүлегә; «Жирлекләрнең, шәһәр округларының коммуналь инфраструктура системаларын комплекслы үстерү программаларына таләпләрне раслау турында» Россия Федерациясә Хөкүмәтенең 2013 елның 14 июнәндәге 502 номерлы карары
13	«Коркачык ятмасы» казылма чыгару карьеры	санитар саклау зонасының 2 нче һәм 3 нче пояслары чикләрендә жир асты байлыкларын эшләү тыела. Санитария саклау зонасының 3 нче поясы чикләрендә мондый объектларны урнаштыру бары тик сакланган жир асты суларын файдаланганда гына рөхсәт ителә, су йөртү офыгын пычранудан яклау буенча махсус чаралар башкарылган очракта гына рөхсәт ителә.	+		2.1.4.1110-02 СанПиН

2.3.3 таблица

Эчә торган су белән тәэмин итү чыганаclarын саклау чаралары исемлегә

№ т/б	Объект исеме	Чара төре	Гамәлгә ашыру сроклары		Чараның чыганагы (документ исеме)
			Беренче чират	Исәп-хисап чоры	
1	Бөреле станциясеннән төньяк-көнчыгыштарак 1 нче су алу скважинасы	3 пояс составында санитария саклау зоналары чикләрен ЕГРНга кертергә. ЗСО II, III пояслары чикләренә эләгә торган торак төзелешендә чүп чокырларының герметиклыгын тикшерергә. Рельефка юынты сулар агуына юл куймаска	+		Чыпчык ав.ж. Генераль планы 2.1.4.1110-02 СанПиН проекты зон санитарной охраны источников водоснабжения

2	Бөреле т.п. "Бөреле коммуналь челтәрләре" ЖЧЖ су алу скважинасы	<p>Беренче поясның тоташ коймасын төзөргә, каравыл сигнализациясе һәм саклау яктыртууы белән тәэмин итәргә, жир өсте суларын скважина авызыннан аерып алу өчен территорияне планлаштырырга.</p> <p>Эчә торган сунуың сыйфатына житештерү контролен тәэмин итәргә.</p> <p>Су жыю скважинасы эксплуатацияли торган жир асты байлыклары кишәрлекләренә жир асты суларын чыгару өчен жир асты байлыктарыннан файдалану хокукына лицензияләр рәсмиләштерергә</p>	+		
3	"Сетевая компания" "Приволжские электрические сети" ПС жир асты байлыклары кишәрлегендә 1 нче су жыю скважинасы		+		
4	Чыпчык т.п. 1 нче, 2 нче номерлы су жыю скважиналары		+		
5	"Винербергер Куркачи" ЖЧЖ жир асты байлыклары кишәрлегендә ике жир асты скважинасыннан торган хужалык-эчә торган су белән тәэмин итү өчен су жыю скважинасы		+		
5	Казан-Пермь автомобиль юлының 40 чакрымында урнашкан "Винербергер Куркачи" ЖЧЖнең 1/18, 2/18 номерлы ике жир асты скважинасыннан торган жир асты суларын алу		+		
6	Бөреле жәнлек совхозы пос.		+		
7	Артезиан скважиналары		3 пояс составында санитария саклау зоналары чикләрен ЕГРНга кертәргә.	+	
		ЗСО II, III пояслары чикләренә эләгә торган торак төзелешендә чүп чокырларының герметиклыгын тикшерергә.			

		<p>Рельефка юынты сулар агуына юл куймаска Беренче поясның тоташ коймасын төзергә, каравыл сигнализациясе һәм саклау яктыртууы белән тәэмин итәргә, жир өсте суларын скважина авызыннан аерып алу өчен территорияне планлаштырырга.</p> <p>Эчә торган суның сыйфатына житештерү контролен тәэмин итәргә.</p> <p>Су жыю скважинасы эксплуатацияли торган жир асты байлыклары кишәрлекләренә жир асты суларын чыгару өчен жир асты байлыкларыннан файдалану хокукына лицензияләр рәсмиләштерергә</p>			
--	--	--	--	--	--

2.3.4 Таблица

Жир ресурсларын саклау чаралары исемлеге

№ т/б	Объект исеме	Чара төре	Гамәлгә ашыру сроклары		Чараның чыганагы (документ исеме)
			Беренче чират	Исшп-хисап чоры	
1	Биотермик чокырлар	<p>Үлэт базының һәм аның СЗЗ территорияләрен микробиологик мониторинглау. СЗЗ билгеләү.</p> <p>Себер түләмәсенен санитар-яклау зонасында булган территорияләрдән нинди дә булса хужалык эшчәнлеген уздыру өчен (шул исәптән көтүлекләр, чөчүлекләр, яшелчә бакчалары, су эчертү, грунтны чыгару һәм күчерүгә, торак, ижтимагый, сәнәгать яисә авыл хужалыгы биналары һәм корылмалары төзүгә) файдалануга юл куймаска</p>	+		<p>РФ 2018 елның 03 мартындагы 222 номерлы карары белән расланган санитар-яклау зоналарын билгеләү кагыйдәләре</p> <p>3.3686-21 СанПиН "Йогышлы авыруларны профилактикалау буенча санитар-эпидемиологик таләпләр "</p>
2	Себер түләмәле үләксә базлары	Санитар-яклау зоналарын кыскарту буенча республика программасына ТР Министрлар Кабинетының Баш ветеринария идарәсенә мөрәҗәгать итү юлы белән себер язвасы үлэт базларын кертергә	+		Чыпчык ав.ж. Генераль планы
3	Үләксә базлары, зиратларның санитар-саклау зоналары чикләрендәге торак пунктларның башка зоналары	Махсус билгеләнешле яшелләндерү (табигый үсемлекләр)		+	Чыпчык ав.ж. Генераль планы
4	Киң таралган файдалы казылмалар чыгару буенча карьерлар	Техник проектлар, Планнар яки тау эшләрен үстерү схемалары таләпләрен үтәргә.		+	"Жир асты байлыклары турында" 21.02.1992 ел N 2395-1 РФ Законының 22 ст.

№ т/б	Объект исеме	Чара төре	Гамәлгә ашыру сроклары		Чараның чыганагы (документ исеме)
			Беренче чират	Исщп-хисап чоры	
		Жир асты байлыкларыннан файдаланганда бозылган жир участокларын һәм башка табигый объектларны алга таба куллану өчен яраклы хәлгә китерергә Файдалы казылмалар чыгару лицензиясе тәмамланганнан соң бозылган жирләрне рекультивацияләргә һәм торгызырга			
5	Авыл хужалыгы жирләре	Жилдән саклау һәм туфракны саклау утыртмалары майданын арттыру; Жирләрне инвентаризацияләү һәм агрохимик тикшерү Игенчелекнең адаптив экологик-ландшафт системасын кертү; Туфракның һәм үстөрелә торган продукциянең сыйфатын контрольдә тотуны тәмин итү		+	Чыпчык ав.ж. Генераль планы
6	Гомуми файдаланудагы автомобиль юлларын реконструкцияләү һәм төзү	Реконструкция вакытында кулланыла торган жиһазларны һәм материалларны урнаштыру өчен вакытлыча кулланыла торган жирләрне рекультивацияләүне тәмин итәргә. Эш урыннарына якин территорияләрнең пычрануын булдырмас өчен коела торган төзелеш материалларын саклау урыннарын вал белән әйләндерергә кирәк.	+		Чыпчык ав.ж. Генераль планы

2.3.5 таблица

Житештерү һәм куллану калдыклары белән эш итү системасын оптимальләштерү буенча чаралар исемлегенә

№ т/б	Объект исеме	Чара төре	Гамәлгә ашыру сроклары		Чараның чыганагы (документ исеме)
			Беренче чират	Исәп-хисап чоры	
1	Жирлек территориясе	Экологик, санитар һәм башка таләпләргә туры китереп калдыклардан даими чистарту үткәрү ТКО жыю өчен, шул исәптән ТКОны аерым жыю өчен контейнер майданчыклары кую Утиль чималны (икенчел матди ресурсларны) кабул итү пункттын оештырырга	+		«Житештерү һәм куллану калдыклары турында» 24.06.1998 №89-ФЗ ФЗ 13 ст.
2	Авыл хужалыгы житештерү объектлары	Тиреснең каты фракциясен туплау өчен каты япма белән су үткәрми торган майданчыкларны төзү.	+		2.1.3684-21 СанПиН

№ т/б	Объект исеме	Чара төре	Гамэлгә ашыру сроклары		Чараның чыганагы (документ исеме)
			Беренче чират	Исәп-хисап чоры	
3	Себер түләмәле үләксә базлары, биотермик чокырлар	Үләт базының һәм аның СЗЗ территорияләрен микробиологик мониторинглау. СЗЗ билгеләү.	+		РФ 2018 елның 03 мартындагы 222 номерлы карары белән расланган санитар-яклау зоналарын билгеләү кагыйдәләре Генераль план
4	Планлаштырылган автомобиль, шулай ук тимер юл төзелеше һәм реконструкцияләү	Бүленгән полоса чикләрендә махсус жиһазландырылган төзелеш калдыкларын вакытлыча саклау урыннарын оештырырга, көнкүреш чүп-чарын жыюны тәэмин итәргә.		+	218.3.031-2013 ОДМ «Тармак юл методик документы. Автомобиль юлларын төзегәндә, ремонтлаганда һәм тотканда әйләнә-тирә мохитне саклау буенча методик киңәшләр» Чыпчык ав.ж. Генераль планы

2.3.6 таблица

Территориядән файдалануның махсус шартлары булган зоналарны оештыру чаралары исемлегә

№ т/б	Объект исеме	ЗОУИТ оештыру чаралары төре	Гамәлгә ашыру сроклары		Чараның чыганагы (документ исеме)
			Беренче чират	Исәп-хисап чоры	
1	<p>Известняк табу "Чепчуговская 3" ятмасы" карьеры</p> <p>"Коркачык ятмасы" кирпич балчыгы чыгару карьеры"</p> <p>Төзелеш материаллары житештерү (16:16:182003:150 КН з/у)</p> <p>Төзелеш материаллары склады (16:16:182003:21; 16:16:182003:235 КН з/у)</p> <p>"Завод кормовой муки" Сәүдә йорты (16:16:182003:330 КН з/у)</p> <p>Лагуна белән сөт мөгезле эре терлеге үрчетү предприятиеесе (2000 баш) (16:16:182003:16 КН з/у)</p> <p>Мөгезле эре терлек үрчетү предприятиеесе (50 баш) (16:16:182001:81 КН з/у)</p> <p>Яшелчә саклау урыны (16:16:180102:13 КН з/у)</p> <p>Теплица хужалыгы (16:16:182001:361 КН з/у)</p> <p>Сарыклар үрчетү предприятиеесе (200 баш) (16:16:182005:247 КН з/у) мәйданы 22 679 кв.м.</p> <p>"Куркачи" аэродромы (жиденче ярдәмче зона) (16:16:000000:3744 КН з/у)</p> <p>ТКО полигоны (16:16:182003:336; 16:16:182003:15 КН з/у)</p> <p>Мөселман зираты (16:16:182003:339 КН з/у)</p> <p>Православие зираты (16:16:182002:102 КН з/у)</p> <p>Мөселман зираты (16:16:180401:1 КН з/у)</p> <p>Православие зираты, Зур Бөреле т.п. төньякка 0,5 км</p>	Санитар саклау зонасын урнаштырырга	+		Санитар-яклау зоналары чикләрендә урнашкан жир кишәрлекләреннән файдалану һәм санитар-яклау зоналарын билгеләү кагыйдәләре (РФ Хөкүмәтенен 03.03.2018 № 222 карары белән расл.)
2	Биотермик чокырлар		+		
3	Себер түләмәле үлөксә базы		+		
4	Федераль автомобиль юлы	Юл буе полосасын урнаштыру	+		«Россия Федерациясендә автомобиль юллары һәм юл эшчәнлеге турында һәм Россия Федерациясенен аерым закон актларына үзгәрешләр кертү турында» 08.11.2007ел, №257-ФЗ

№ т/б	Объект исеме	ЗОУИТ оештыру чаралары төре	Гамэлгә ашыру сроклары		Чараның чыганагы (документ исеме)
			Беренче чират	Исәп-хисап чоры	
5	Реконструкцияләнгән торган тимер юл	Тимер юлларның санитар аермасын һәм саклау зонасын билгеләргә	+		«ОСН 3.02.01-97. Тармак төзелеш нормалары. Тимер юллар өчен жир бүлеп бирүне проектлау нормалары һәм кагыйдәләре» Россия МПС 24.11.1997 С-1360у күрсәтмәсе белән расланган
6	«Куркачи» аэродромы	Аэродром яны территориясенә зоналарын урнаштырырга һәм ЕГРНга кертергә	+		РФ Хөкүмәтенә 02.12.2017 по 1460 карары белән расл.Аэродром территориясе турында нигезләмә
7	Артезиан скважиналары	Санитар саклау зонасы чикләрен билгеләргә һәм ЕГРНга кертү	+		СанПиН 2.1.4.1110-02 «Су белән тәмин итү чыганакларын һәм эчәргә билгеләнгән суүткәргечләрне санитар саклау зоналары»
8	Казансу елгасы һәм аның кушылдыклары	Урында яр буе саклау полосалары һәм су саклау зоналары чикләрен мәгълүмати билгеләр белән билгеләргә	+		РФ Су кодексы

2.4. Территорияне инженерлык эзерләү чаралары

2.4.1 таблица

Территорияне инженерлык эзерләү чаралары исемлегә

№ т/б	Урнашкан урыны	Куркыныч табигый процесслар	Чараны тасвирлау
1	Елгалар	Авышлык, ерганак эрозиясе	Агроурман мелиорациясе юлы белән елга үзәннәре террасаларын һәм ерганак авышлыкларын ныгыту, яр буе саклау полосасын яшелләндерү
2	Чыпчык ав., Байкал ав.	Су басу, су күтәрелү	Су басу һәм су чыгу зоналарының чикләрен билгеләү Дренажлар, фильтрлауга каршы каплаулар, жир өстендәге агымны оештыру, ачык су агымнарын чистарту, яңгыр канализациясе һәм су объектларының дәрәжә режимын көйләү
2	Жирлек территориясе	5 баллы интенсивлык белән жир тетрәү	Биналар һәм корылмалар төзегәндә сейсмик куркыныч дәрәжәсен исәпкә алырга кирәк, биналар һәм корылмалар конструкцияләре һәм нигезләре хисабы СП 14.13330.2018, СП 20.13330.2016 таләпләренә туры китереп башкарылырга тиеш

2.5. Гражданнар оборонасы, табигый һәм техноген характердагы гадәттән тыш хәлләрне кисәтү чаралары

2.5.1 таблица

Гражданнар оборонасы, табигый һәм техноген характердагы гадәттән тыш хәлләрне кисәтү чаралары исемлеге

№ п/п	Наименование объекта	Чара төре	Гамәлгә ашыру сроклары		Чараның чыганагы (документ исеме)
			Беренче чират	Исәп-хисап чоры	
1	Чыпчык авыл жирлеге	Установка речевых сиренных установок Создать добровольную пожарную охрану	+		Чыпчык авыл жирлеге Генераль планы
2	М-7 «Волга» автомобиль юлы Мәскәү-Владимир - Түбән Новгород-Казан - Уфа, Киров шәһәрэнә керү	Юл хәрәкәте иминлеген тәэмин итү, торак төзелешенә кадәр ераклыкларны үтәү юлы белән янәшәдәге территорияләрдәге халыкның иминлеген тәэмин итү Юлны кар көртләреннән саклау	+		
3	Федераль әһәмияткә ия «Дербышки – Арча» гомуми файдаланудагы тимер юл юлы.	Санитария аермасын саклау, торак төзелешенә кадәр ераклыкларны үтәү юлы белән янәшәдәге территорияләрдәге халыкның иминлеген тәэмин итү	+		
4	Магистраль торбаүткәргеч	Минималь ераклыкларның зоналары режимын билгеләү һәм үтәү	+		
5	Урманнар	Янгынга каршы араларны сакларга	+		

3. ТОРАК ПУНКТЛАРНЫҢ ЧИКЛӘРЕ

Чыпчык ав., Кече Бөреле ав., Зур Бөреле ав., Байкал ав. гамәлдәге чикләре Татарстан Республикасы Биектау муниципаль районы Чыпчык авыл җирлеге Советының 2021 елның 15 сентябрдәге 108 номерлы карары белән расланган Чыпчык авыл җирлегенә Генераль планы белән билгеләнде.

Чыпчык авыл җирлегенә генераль планына үзгәрешләр кертү проекты Чыпчык ав., Кече Бөреле ав., Зур Бөреле ав., Байкал ав. чикләрен үзгәртүне күздә тотта.

Генераль планга үзгәрешләр кертү проектында каралган Чыпчык авыл җирлеге составына кергән торак пунктларның чикләрен үзгәртү буенча чаралар исемлеге 3.2 таблицада күрсәтелгән.

3.1 таблица

Чыпчык авыл жирлеге составына кергэн торак пунктлар чиклэренә кертелә торган, торак пунктлар чиклэреннән чыгарыла торган жир кишәрлекләр исемлеге

Жир кишәрлегенң кадастр номеры	Жирләр категориясе	Рөхсәт ителгән файдалану төре	Кадастр буенча жир кишәрлеге майданы, га	Чыгарылуы/кертелүче жир кишәрлеге майданы, га	Планлаштырылган категория	Рөхсәт ителгән файдалануның планлаштырылган төре *	Жир кишәрлекләр чыгару/кертү өчен нигез
Чыпчык ав.							
Чыгарыла торган жир кишәрлекләр							
1. Торак пункт чиклэрен коррективкалау							
16:16:180102 КК өлеше	-	-	-	0,0368	Авыл хужалыгы билгеләнешендәге жирләр	Авыл хужалыгы файдалануы	Торак пункт чигенң бердәм архитектура-планлаштыру структурасы
Чыгаруга барлыгы				0,0368			
Кертелә торган жир кишәрлекләр							
1. Торак пункт чиклэрен коррективкалау							
16:16:180102:218 ЗУ өлеше	Торак пунктлар жирләр	Шәхси ярдәмче хужалык алып бару өчен	-	0,0510	Торак пунктлар жирләр	Шәхси ярдәмче хужалык алып бару өчен	Жир кишәрлегенң т.п. чиге белән кисешүе
16:16:180102 КК өлеше	-	-	-	0,0077	Торак пунктлар жирләр	Шәхси ярдәмче хужалык алып бару өчен	Торак пункт чигенң бердәм архитектура-планлаштыру структурасы
16:16:182001 КК өлеше	-	-	-	0,0006	Торак пунктлар жирләр	Шәхси ярдәмче хужалык алып бару өчен	Торак пункт чигенң бердәм архитектура-планлаштыру структурасы
Кертелүгә барлыгы				0,0593			
Зур Бөреле ав.							
Чыгарыла торган жир кишәрлекләр							
1. Торак пункт чиклэрен коррективкалау							
16:16:180302 КК өлеше	-	-	-	0,0119	Авыл хужалыгы билгеләнешендәге жирләр	Авыл хужалыгы файдалануы	Торак пункт чигенң бердәм архитектура-планлаштыру структурасы
16:16:182005 КК өлеше	-	-	-	0,0057	Авыл хужалыгы билгеләнешендәге жирләр	Авыл хужалыгы файдалануы	Торак пункт чигенң бердәм архитектура-планлаштыру структурасы

16:16:180301 КК өлеше	-	-	-	0,0128	Авыл хужалыгы билгеләнешендәге жирләр	Авыл хужалыгы файдалануы	Торак пункт чигенең бердәм архитектура-планлаштыру структурасы
16:16:181301:1 ЗУ өлеше (ЕЗП 16:16:000000:267	-	-	-	0,0302	Авыл хужалыгы билгеләнешендәге жирләр	Авыл хужалыгы файдалануы	Торак пункт чигенең бердәм архитектура-планлаштыру структурасы
Чыгаруга барлыгы				0,0606			
Кертелә торган жир кишәрлекләре							
1. Торак пункт чикләрен коррективкалау							
16:16:180302:13 ЗУ өлеше	Торак пунктлар жирләре	Шәхси ярдәмче хужалык алып бару	-	0,0228	Торак пунктлар жирләре	Шәхси ярдәмче хужалык алып бару өчен	Жир кишәрлегенең т.п. чиге белән кисешүе
16:16:182005 КК өлеше	-	-	-	0,0138	Торак пунктлар жирләре	Шәхси ярдәмче хужалык алып бару өчен	Торак пункт чигенең бердәм архитектура-планлаштыру структурасы
16:16:182004 КК өлеше	-	-	-	0,0015	Торак пунктлар жирләре	Шәхси ярдәмче хужалык алып бару өчен	Торак пункт чигенең бердәм архитектура-планлаштыру структурасы
16:16:180301 КК өлеше	-	-	-	0,0020	Торак пунктлар жирләре	Шәхси ярдәмче хужалык алып бару өчен	Торак пункт чигенең бердәм архитектура-планлаштыру структурасы
16:16:180302:22 ЗУ өлеше	Торак пунктлар жирләре	Шәхси ярдәмче хужалык алып бару өчен	-	0,0100	Торак пунктлар жирләре	Шәхси ярдәмче хужалык алып бару өчен	Жир кишәрлегенең т.п. чиге белән кисешүе
16:16:180301:211 ЗУ өлеше	Торак пунктлар жирләре	Шәхси ярдәмче хужалык алып бару	-	0,0159	Торак пунктлар жирләре	Шәхси ярдәмче хужалык алып бару өчен	Жир кишәрлегенең т.п. чиге белән кисешүе
16:16:000000:10226 ЗУ өлеше	Торак пунктлар жирләре	Шәхси ярдәмче хужалык алып бару өчен	-	0,0071	Торак пунктлар жирләре	Шәхси ярдәмче хужалык алып бару өчен	Жир кишәрлегенең т.п. чиге белән кисешүе
Кертелүгә барлыгы				0,0731			
Чыгарылуга барлыгы				0,0974			
Кертелүгә барлыгы				0,1324			

* «Жир кишәрлекләреннән рөхсәт ителгән файдалану төрләре классификаторын раслау турында» 2020 елның 10 ноябрена П/0412 номерлы Дәүләт теркәве, кадастр һәм картография федераль хезмәте боерыгына (үзгәрешләр һәм өстәмәләр белән) нигезендә.

3.2 таблица

Чыпчык авыл жирлеге составына керүче торак пунктларның чиклэрен билгеләү чаралары исемлеге

№ т/б	Жирлек составына керә торган торак пункт исеме	Объект исеме	Чара төре	Үлчәү берәмлеге	Егәрлеге		Чараның чыганагы (документ исеме)
					Гамәлдәге	Өстәмә	
1	Чыпчык ав.	торак пункт территориясе	кадастр исәбенә куелмаган жирләрне торак пункт чикләрәннән төшереп калдыру, «авыл хужалыгы билгеләнешендәге жирләр» категориясен билгеләп, кадастр исәбенә кую	га	0,0368	-	Чыпчык АЖ Генераль планы
2	Чыпчык ав.	торак пункт территориясе	кадастр исәбенә куелмаган жирләрне торак пункт чигенә кертү, «торак пунктлар жирләр» категориясен билгеләп, кадастр исәбенә кую	га	-	0,0083	Чыпчык АЖ Генераль планы
3	Чыпчык ав.	торак пункт территориясе	жирләрнең категориясен үзгәртмичә генә «торак пунктлар жирләр» жирләрә категорияләре булган жир кишәрлегенә бер өлешен торак пункт чигенә кертү	га	-	0,0510	Чыпчык АЖ Генераль планы
4	Зур Бөреле ав.	торак пункт территориясе	кадастр исәбенә куелмаган жирләрне торак пункт чикләрәннән төшереп калдыру, «авыл хужалыгы билгеләнешендәге жирләр» категориясен билгеләп, кадастр исәбенә кую	га	0,0304	-	Чыпчык АЖ Генераль планы
5	Зур Бөреле ав.	торак пункт территориясе	билгеләнмәгән жирләр категориясе булган жир кишәрлегенә бер өлешенә торак пункты чигеннән чыгару һәм «авыл хужалыгы билгеләнешендәге жирләр» категориясен билгеләү	га	0,0302	-	Чыпчык АЖ Генераль планы

№ т/б	Жирлек составына керэ торган торак пункт исеме	Объект исеме	Чара төре	Үлчөү берәмлеге	Егөрлеге		Чараның чыганагы (документ исеме)
					Гамәлдәге	Өстәмә	
6	Зур Бөреле ав.	торак пункт территориясе	жирләрнең категориясен үзгәртмичә генә «торак пунктлар жирлэре» жирлэре категориялэре булган жир кишэрлегенә бер өлөшөн торак пункт чигенә кертү	га	-	0,0558	Чыпчык АЖ Генераль планы
7	Зур Бөреле ав.	торак пункт территориясе	кадастр исэбенә куелмаган жирлэрне торак пункт чигенә кертү, «торак пунктлар жирлэре» категориясен билгелэп, кадастр исэбенә кую	га	-	0,0173	Чыпчык АЖ Генераль планы

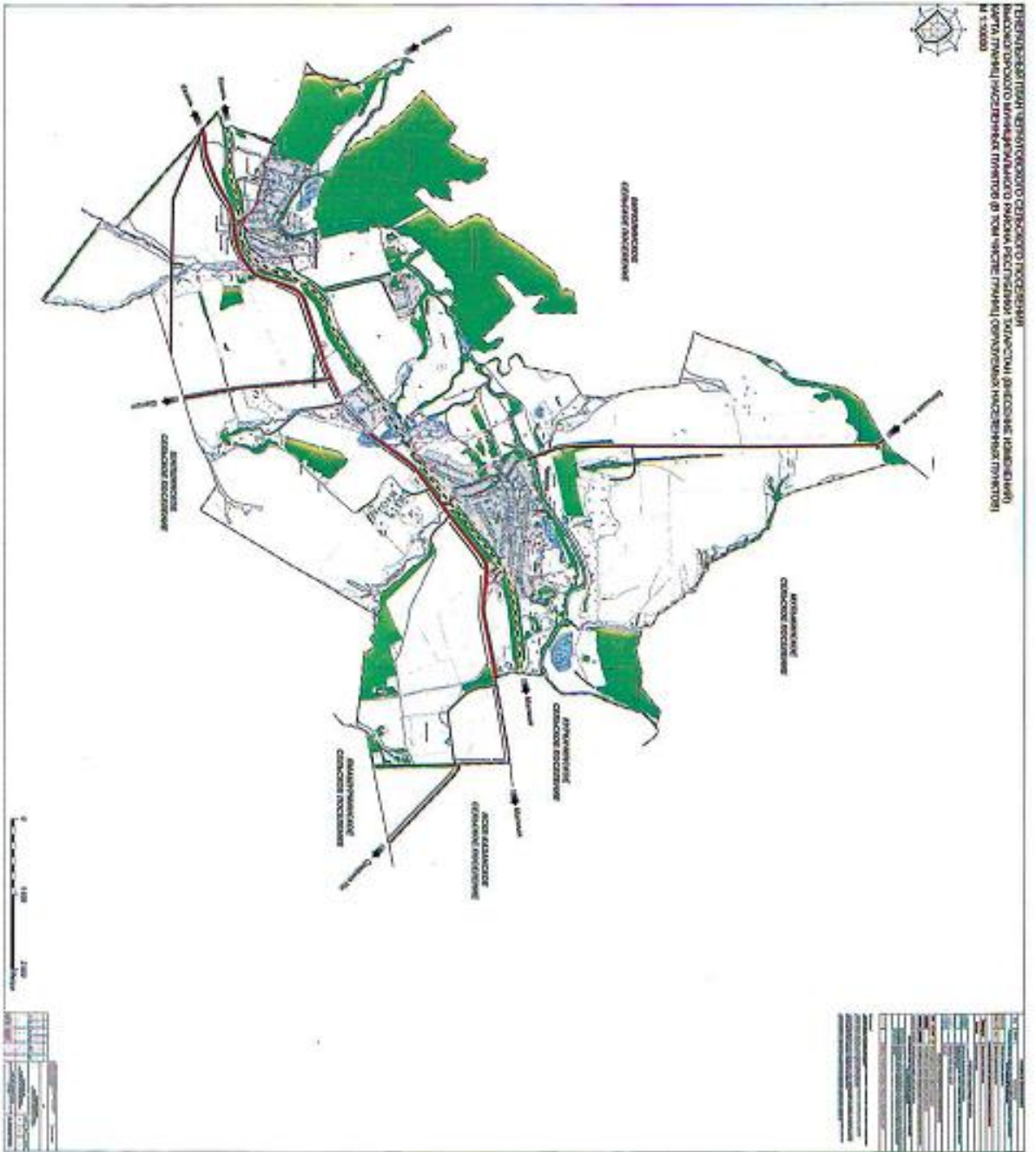

No	Simbol	Legenda
1	[Symbol]	[Legend]
2	[Symbol]	[Legend]
3	[Symbol]	[Legend]
4	[Symbol]	[Legend]
5	[Symbol]	[Legend]
6	[Symbol]	[Legend]
7	[Symbol]	[Legend]
8	[Symbol]	[Legend]
9	[Symbol]	[Legend]
10	[Symbol]	[Legend]
11	[Symbol]	[Legend]
12	[Symbol]	[Legend]
13	[Symbol]	[Legend]
14	[Symbol]	[Legend]
15	[Symbol]	[Legend]
16	[Symbol]	[Legend]
17	[Symbol]	[Legend]
18	[Symbol]	[Legend]
19	[Symbol]	[Legend]
20	[Symbol]	[Legend]
21	[Symbol]	[Legend]
22	[Symbol]	[Legend]
23	[Symbol]	[Legend]
24	[Symbol]	[Legend]
25	[Symbol]	[Legend]
26	[Symbol]	[Legend]
27	[Symbol]	[Legend]
28	[Symbol]	[Legend]
29	[Symbol]	[Legend]
30	[Symbol]	[Legend]
31	[Symbol]	[Legend]
32	[Symbol]	[Legend]
33	[Symbol]	[Legend]
34	[Symbol]	[Legend]
35	[Symbol]	[Legend]
36	[Symbol]	[Legend]
37	[Symbol]	[Legend]
38	[Symbol]	[Legend]
39	[Symbol]	[Legend]
40	[Symbol]	[Legend]
41	[Symbol]	[Legend]
42	[Symbol]	[Legend]
43	[Symbol]	[Legend]
44	[Symbol]	[Legend]
45	[Symbol]	[Legend]
46	[Symbol]	[Legend]
47	[Symbol]	[Legend]
48	[Symbol]	[Legend]
49	[Symbol]	[Legend]
50	[Symbol]	[Legend]

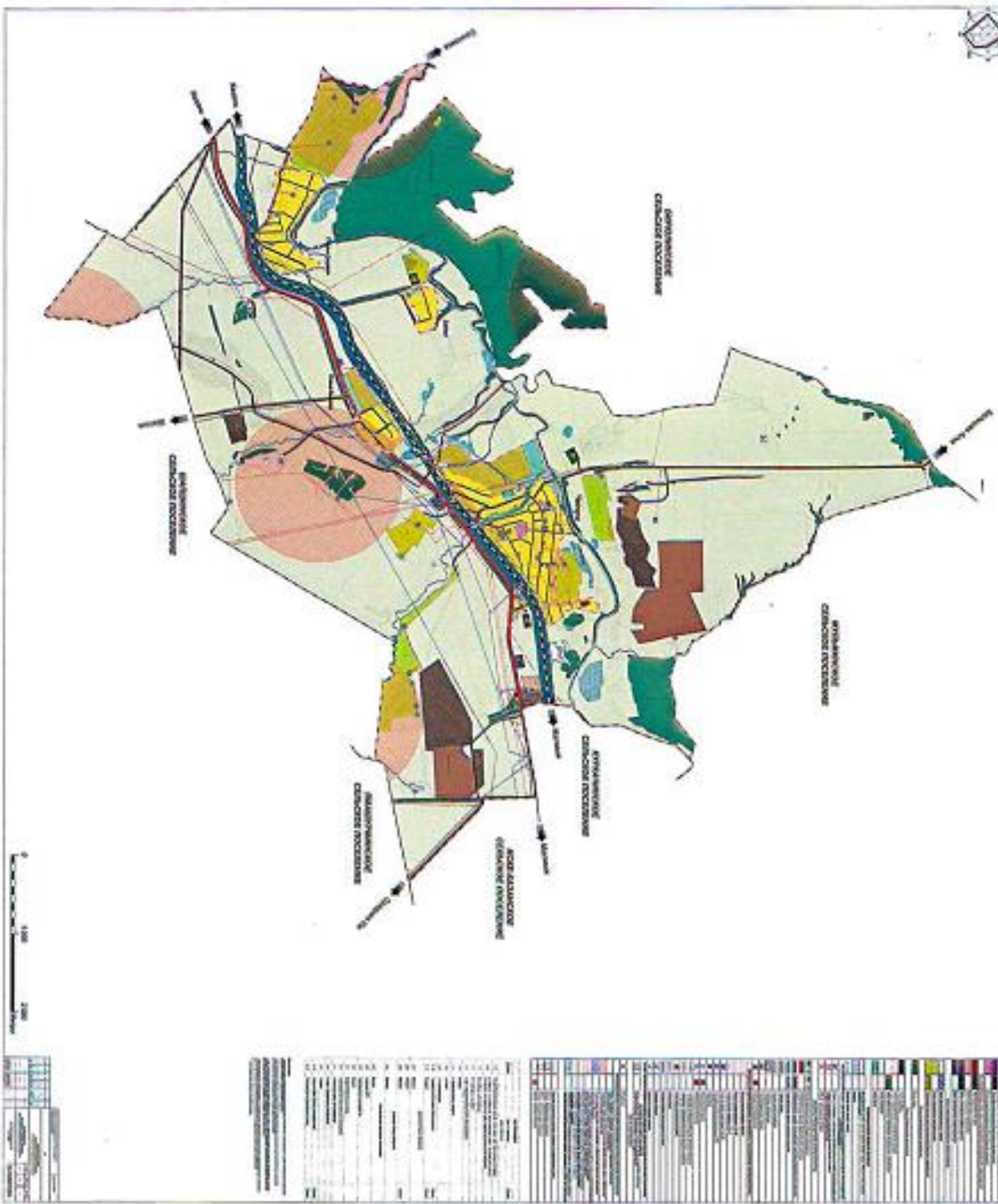

**«Татарстан Республикасы пространство мәгълүматлары фонды»
дәүләт бюджет учреждениесе**

**ТАТАРСТАН РЕСПУБЛИКАСЫ
БИЕКТАУ МУНИЦИПАЛЬ РАЙОНЫ
ЧЫПЧЫК АВЫЛ ЖИРЛЕГЕНЕН
ГЕНЕРАЛЬ ПЛАНЫ**

Кушымта

Торак пунктлар чикләре турында белешмәләр

Казан 2024

ЭЧТӨЛӨК

1. Чыпчык авылы чиклэренен урнашу урынын тасвирлау. 3
2. Байкал авылы чиклэренен урнашу урынын тасвирлау 14
3. Кече Бөреле авылы чиклэренен урнашу урынын тасвирлау 18
4. Зур Бөреле авылы чиклэренен урнашу урынын тасвирлау 23

Торак пунктлар, территориаль зоналар, махсус сакланучы табигать территорияләре,
территориядән файдалануның махсус шартлары булган зоналар чикләренең

урнашу урынын

ГРАФИК ТАСВИРЛАУ

Чыпчык авылы

(чикләренең урыны тасвирланган объектның исеме (алга таба – объект))

1 нче бүлек

Объект турында белешмәләр		
№ п/п	Объект характеристикалары	Характеристикаларны тасвирлау
1	2	3
1	Объектның урнашкан урыны	Татарстан Республикасы Биектау муниципаль районының «Чыпчык авыл жирлеген» муниципаль берәмлеген Чыпчык авылы чиген
2	Объект мәйданы +/- мәйданны билгеләү хатасының зурлыгы (P +/- Дельта P)	1 911 585 кв. м +/- 30 603 кв. м
3	Объектның башка характеристикалары	

2 нче бүлек

Объект чикләренең урнашуы турында мәгълүмат					
1. Координаталар системасы:		МСК-16			
2. Объект чикләренең характерлы нокталары турында мәгълүмат					
Чикләренң характерлы нокталары билгеләнеше	Координаталар, м		Характерлы нокта координаталарын билгеләү ысулы	Характерлы ноктаның торышында уртача квадратик хата (Mt), м	Урында нокта билгеләнүен тасвирлау (булганда)
	X	Y			
1	2	3	4	5	6
-	-	-	-	-	-
3. Объект чигенәң бер өлешен (өлешләрен) характерлы нокталары турында мәгълүмат					
Чик өлешенң характерлы нокталары билгеләнеше	Координаты, м		Характерлы нокта координаталарын билгеләү ысулы	Характерлы ноктаның торышында уртача квадратик хата (Mt), м	Урында нокта билгеләнүен тасвирлау (булганда)
	X	Y			
1	2	3	4	5	6
1 нче өлеш					
1	499490.82	1330836.35	Картометрик ысул	5.00	-
2	499521.32	1330865.60	Картометрик ысул	5.00	-
3	499507.61	1330875.02	Картометрик ысул	5.00	-

4	499498.91	1330881.00	Картометрик ысул	5.00	-
5	499484.24	1330891.09	Картометрик ысул	5.00	-
6	499500.47	1330914.20	Картометрик ысул	5.00	-
7	499517.70	1330938.75	Картометрик ысул	5.00	-
8	499535.35	1330963.90	Картометрик ысул	5.00	-
9	499558.63	1331009.51	Картометрик ысул	5.00	-
10	499581.89	1331047.74	Картометрик ысул	5.00	-
11	499584.63	1331052.74	Картометрик ысул	5.00	-
12	499561.70	1331075.50	Аналитик ысул	5.00	-
13	499560.50	1331076.80	Аналитик ысул	5.00	-
14	499548.40	1331091.00	Аналитик ысул	5.00	-
15	499547.20	1331092.50	Аналитик ысул	5.00	-
16	499507.20	1331140.50	Аналитик ысул	5.00	-
17	499462.40	1331193.50	Аналитик ысул	5.00	-
18	499417.30	1331291.50	Аналитик ысул	5.00	-
19	499382.70	1331371.00	Аналитик ысул	5.00	-
20	499393.00	1331287.20	Картометрик ысул	5.00	-
21	499393.20	1331284.80	Картометрик ысул	5.00	-
22	499406.20	1331198.50	Картометрик ысул	5.00	-
23	499419.00	1331147.20	Картометрик ысул	5.00	-
24	499419.50	1331139.70	Картометрик ысул	5.00	-
25	499419.70	1331136.70	Картометрик ысул	5.00	-
26	499420.20	1331128.80	Картометрик ысул	5.00	-
27	499423.58	1331110.30	Аналитик ысул	0.10	-
28	499413.63	1331076.54	Аналитик ысул	0.10	-
29	499422.90	1331072.56	Картометрик ысул	5.00	-
30	499423.06	1331069.15	Аналитик ысул	0.10	-
31	499424.46	1331040.98	Аналитик ысул	0.10	-
32	499424.69	1331038.70	Картометрик ысул	5.00	-
33	499418.70	1331041.44	Аналитик ысул	0.20	-
34	499421.03	1330989.37	Аналитик ысул	0.20	-
35	499427.28	1330986.42	Картометрик ысул	5.00	-
36	499429.30	1330945.50	Картометрик ысул	5.00	-
37	499428.00	1330903.50	Картометрик ысул	5.00	-
38	499428.00	1330891.50	Картометрик ысул	5.00	-
39	499437.40	1330886.50	Картометрик ысул	5.00	-
1	499490.82	1330836.35	Картометрик ысул	5.00	-
2 нче өлөш					
40	498427.84	1329131.87	Аналитик ысул	2.50	-
41	498441.79	1329124.66	Аналитик ысул	2.50	-
42	498469.08	1329107.61	Аналитик ысул	2.50	-
43	498491.11	1329091.19	Аналитик ысул	2.50	-
44	498526.85	1329062.40	Аналитик ысул	2.50	-
45	498602.52	1329024.07	Аналитик ысул	2.50	-
46	498649.80	1328998.28	Аналитик ысул	2.50	-
47	498703.24	1328974.15	Аналитик ысул	2.50	-

48	498727.99	1329000.00	Аналитик ысул	2.50	-
49	498766.74	1329034.75	Аналитик ысул	2.50	-
50	498802.24	1329054.00	Аналитик ысул	2.50	-
51	498858.24	1329086.25	Аналитик ысул	2.50	-
52	498866.49	1329098.25	Аналитик ысул	2.50	-
53	498889.99	1329129.50	Аналитик ысул	2.50	-
54	498903.24	1329165.00	Аналитик ысул	2.50	-
55	498911.49	1329185.25	Аналитик ысул	2.50	-
56	498911.74	1329201.75	Аналитик ысул	2.50	-
57	498954.24	1329196.75	Аналитик ысул	2.50	-
58	498984.74	1329207.00	Аналитик ысул	2.50	-
59	499007.49	1329224.00	Аналитик ысул	2.50	-
60	499029.99	1329225.25	Аналитик ысул	2.50	-
61	499061.24	1329214.75	Аналитик ысул	2.50	-
62	499105.74	1329234.50	Аналитик ысул	2.50	-
63	499131.99	1329223.50	Аналитик ысул	2.50	-
64	499168.24	1329202.75	Аналитик ысул	2.50	-
65	499310.49	1329114.25	Аналитик ысул	2.50	-
66	499446.99	1329045.25	Аналитик ысул	2.50	-
67	499481.99	1329028.00	Аналитик ысул	2.50	-
68	499606.99	1328962.00	Аналитик ысул	2.50	-
69	499683.24	1328924.25	Аналитик ысул	2.50	-
70	499681.24	1328929.75	Аналитик ысул	2.50	-
71	499714.99	1328996.75	Аналитик ысул	2.50	-
72	499752.74	1329109.25	Аналитик ысул	2.50	-
73	499763.24	1329137.25	Аналитик ысул	2.50	-
74	499786.99	1329197.25	Аналитик ысул	2.50	-
75	499794.74	1329227.00	Аналитик ысул	2.50	-
76	499800.49	1329261.25	Аналитик ысул	2.50	-
77	499831.70	1329304.00	Аналитик ысул	2.50	-
78	499816.00	1329312.30	Аналитик ысул	2.50	-
79	499810.92	1329316.07	Аналитик ысул	2.50	-
80	499824.72	1329311.34	Картометрик ысул	5.00	-
81	499836.81	1329333.51	Картометрик ысул	5.00	-
82	499866.76	1329364.85	Картометрик ысул	5.00	-
83	499873.50	1329416.68	Картометрик ысул	5.00	-
84	499901.11	1329454.44	Аналитик ысул	0.10	-
85	499901.63	1329455.14	Аналитик ысул	0.10	-
86	499914.93	1329473.31	Аналитик ысул	0.20	-
87	499915.94	1329474.70	Аналитик ысул	0.10	-
88	499938.13	1329505.02	Картометрик ысул	5.00	-
89	499946.24	1329513.08	Картометрик ысул	5.00	-
90	499972.01	1329564.55	Картометрик ысул	5.00	-
91	500003.19	1329719.45	Картометрик ысул	5.00	-
92	500003.35	1329758.80	Картометрик ысул	5.00	-
93	499976.08	1329764.47	Картометрик ысул	5.00	-

94	499962.59	1329772.11	Картометрик ысул	5.00	-
95	499967.50	1329780.90	Картометрик ысул	5.00	-
96	499978.85	1329815.55	Картометрик ысул	5.00	-
97	499975.23	1329816.21	Аналитик ысул	0.10	-
98	499977.94	1329843.79	Картометрик ысул	5.00	-
99	499981.15	1329859.36	Аналитик ысул	0.10	-
100	500003.80	1329854.10	Аналитик ысул	0.10	-
101	500016.60	1329857.90	Аналитик ысул	0.30	-
102	500022.20	1329858.10	Аналитик ысул	0.30	-
103	500035.00	1329879.60	Аналитик ысул	0.30	-
104	500039.60	1329903.70	Аналитик ысул	0.30	-
105	500049.40	1329954.40	Аналитик ысул	0.30	-
106	500070.00	1330013.30	Аналитик ысул	0.30	-
107	500093.96	1330074.51	Аналитик ысул	0.10	-
108	500107.17	1330097.59	Аналитик ысул	0.10	-
109	500118.96	1330128.03	Аналитик ысул	0.10	-
110	500065.80	1330141.96	Аналитик ысул	0.10	-
111	500052.71	1330155.21	Аналитик ысул	0.10	-
112	500049.44	1330157.16	Аналитик ысул	0.10	-
113	500048.78	1330170.75	Аналитик ысул	0.10	-
114	500035.48	1330170.53	Аналитик ысул	0.10	-
115	500030.50	1330171.05	Аналитик ысул	0.10	-
116	500019.82	1330171.55	Аналитик ысул	0.10	-
117	500014.87	1330172.51	Аналитик ысул	0.20	-
118	500003.79	1330173.84	Аналитик ысул	0.20	-
119	500003.48	1330195.28	Аналитик ысул	0.20	-
120	499985.20	1330218.60	Аналитик ысул	0.30	-
121	499982.20	1330260.80	Аналитик ысул	0.30	-
122	499977.80	1330272.30	Аналитик ысул	0.30	-
123	499970.62	1330275.90	Аналитик ысул	0.10	-
124	499970.48	1330276.42	Аналитик ысул	0.10	-
125	499970.74	1330284.45	Аналитик ысул	0.10	-
126	499966.77	1330309.35	Аналитик ысул	0.10	-
127	499963.39	1330308.93	Аналитик ысул	0.10	-
128	499963.05	1330310.35	Аналитик ысул	0.10	-
129	499957.97	1330332.67	Картометрик ысул	5.00	-
130	499978.17	1330354.30	Аналитик ысул	0.10	-
131	499981.01	1330374.70	Аналитик ысул	0.10	-
132	499982.20	1330374.70	Аналитик ысул	0.30	-
133	499982.70	1330377.00	Аналитик ысул	0.30	-
134	499983.50	1330411.90	Аналитик ысул	0.30	-
135	499982.11	1330411.83	Картометрик ысул	5.00	-
136	499982.11	1330414.61	Аналитик ысул	0.10	-
137	499980.44	1330431.79	Аналитик ысул	0.10	-
138	499992.30	1330432.00	Аналитик ысул	0.30	-
139	499993.00	1330447.30	Аналитик ысул	0.30	-

140	499981.30	1330446.50	Аналитик ысул	0.30	-
141	499981.23	1330447.04	Аналитик ысул	0.10	-
142	499979.99	1330475.81	Аналитик ысул	0.10	-
143	499973.83	1330475.32	Аналитик ысул	0.10	-
144	499947.12	1330473.96	Аналитик ысул	0.10	-
145	499943.20	1330506.70	Аналитик ысул	0.10	-
146	499942.50	1330519.10	Аналитик ысул	0.30	-
147	499940.03	1330579.56	Картометрик ысул	5.00	-
148	499932.55	1330579.42	Аналитик ысул	0.10	-
149	499930.44	1330612.67	Аналитик ысул	0.10	-
150	499928.35	1330644.22	Картометрик ысул	5.00	-
151	499935.20	1330644.90	Аналитик ысул	0.30	-
152	499929.00	1330676.70	Аналитик ысул	0.30	-
153	499925.64	1330676.48	Аналитик ысул	0.20	-
154	499922.95	1330711.00	Аналитик ысул	0.20	-
155	499924.60	1330711.10	Аналитик ысул	0.30	-
156	499922.40	1330742.50	Аналитик ысул	0.30	-
157	499920.51	1330742.44	Аналитик ысул	0.10	-
158	499915.00	1330845.40	Аналитик ысул	0.30	-
159	499911.10	1330883.70	Аналитик ысул	0.30	-
160	499907.90	1330975.80	Аналитик ысул	0.30	-
161	499914.10	1330976.80	Аналитик ысул	0.10	-
162	499914.87	1331007.37	Аналитик ысул	0.10	-
163	499915.49	1331019.57	Картометрик ысул	5.00	-
164	499954.80	1331013.20	Аналитик ысул	0.30	-
165	499966.03	1331018.37	Аналитик ысул	0.10	-
166	500003.93	1331013.40	Аналитик ысул	0.10	-
167	500027.18	1331010.35	Аналитик ысул	0.10	-
168	500043.61	1331008.24	Аналитик ысул	0.10	-
169	500084.00	1331003.05	Аналитик ысул	0.10	-
170	500097.48	1331001.60	Аналитик ысул	0.10	-
171	500140.06	1330992.30	Аналитик ысул	0.10	-
172	500255.69	1330969.85	Аналитик ысул	0.10	-
173	500295.42	1330965.25	Аналитик ысул	0.10	-
174	500307.17	1330962.58	Аналитик ысул	0.10	-
175	500339.18	1330955.61	Аналитик ысул	0.10	-
176	500344.10	1330954.79	Аналитик ысул	0.10	-
177	500379.64	1330949.07	Картометрик ысул	5.00	-
178	500401.35	1331031.39	Картометрик ысул	5.00	-
179	500411.02	1331029.81	Картометрик ысул	5.00	-
180	500419.26	1331040.09	Картометрик ысул	5.00	-
181	500437.55	1331037.96	Аналитик ысул	2.50	-
182	500441.79	1331037.47	Аналитик ысул	2.50	-
183	500451.37	1331036.36	Аналитик ысул	2.50	-
184	500459.50	1331071.60	Аналитик ысул	2.50	-
185	500450.10	1331073.80	Аналитик ысул	2.50	-

186	500446.16	1331074.72	Аналитик ысул	2.50	-
187	500431.71	1331078.00	Картометрик ысул	5.00	-
188	500427.58	1331082.94	Картометрик ысул	5.00	-
189	500445.02	1331152.06	Картометрик ысул	5.00	-
190	500420.05	1331156.38	Картометрик ысул	5.00	-
191	500392.14	1331152.13	Картометрик ысул	5.00	-
192	500356.01	1331139.78	Картометрик ысул	5.00	-
193	500313.86	1331129.88	Картометрик ысул	5.00	-
194	500299.60	1331125.10	Аналитик ысул	5.00	-
195	500294.83	1331123.86	Аналитик ысул	2.50	-
196	500261.68	1331115.27	Аналитик ысул	2.50	-
197	500252.66	1331110.37	Аналитик ысул	2.50	-
198	500194.68	1331098.42	Аналитик ысул	2.50	-
199	500193.21	1331093.43	Аналитик ысул	2.50	-
200	500191.62	1331086.89	Аналитик ысул	2.50	-
201	500126.84	1331099.92	Аналитик ысул	2.50	-
202	500113.74	1331110.73	Аналитик ысул	2.50	-
203	500058.47	1331127.85	Аналитик ысул	2.50	-
204	500059.97	1331133.00	Аналитик ысул	0.10	-
205	500060.48	1331134.73	Аналитик ысул	0.10	-
206	500068.52	1331153.37	Аналитик ысул	0.10	-
207	500069.57	1331155.81	Картометрик ысул	5.00	-
208	500069.66	1331156.01	Аналитик ысул	2.50	-
209	500068.08	1331158.18	Картометрик ысул	5.00	-
210	500044.14	1331191.09	Картометрик ысул	5.00	-
211	500011.19	1331213.05	Картометрик ысул	5.00	-
212	500010.47	1331213.53	Аналитик ысул	2.50	-
213	500010.44	1331213.55	Картометрик ысул	5.00	-
214	500006.30	1331213.50	Аналитик ысул	5.00	-
215	500003.06	1331213.47	Аналитик ысул	2.50	-
216	499944.30	1331232.99	Аналитик ысул	2.50	-
217	499944.00	1331233.10	Картометрик ысул	5.00	-
218	499946.39	1331242.92	Аналитик ысул	0.10	-
219	499946.72	1331244.46	Аналитик ысул	0.10	-
220	499953.17	1331260.42	Аналитик ысул	0.10	-
221	499896.63	1331293.22	Аналитик ысул	0.10	-
222	499896.08	1331293.05	Аналитик ысул	0.10	-
223	499895.94	1331293.31	Картометрик ысул	5.00	-
224	499884.90	1331301.88	Картометрик ысул	5.00	-
225	499884.90	1331301.90	Аналитик ысул	0.30	-
226	499820.40	1331325.60	Аналитик ысул	0.30	-
227	499808.40	1331270.10	Аналитик ысул	0.30	-
228	499811.10	1331269.70	Аналитик ысул	0.30	-
229	499798.80	1331234.00	Аналитик ысул	0.30	-
230	499795.18	1331234.66	Картометрик ысул	5.00	-
231	499782.17	1331196.12	Картометрик ысул	5.00	-

232	499782.98	1331195.96	Картометрик ысул	5.00	-
233	499780.07	1331185.30	Картометрик ысул	5.00	-
234	499772.10	1331156.18	Картометрик ысул	5.00	-
235	499771.93	1331155.66	Аналитик ысул	0.10	-
236	499771.50	1331154.35	Аналитик ысул	0.10	-
237	499762.10	1331126.00	Аналитик ысул	0.10	-
238	499750.34	1331087.27	Картометрик ысул	5.00	-
239	499725.54	1331028.49	Картометрик ысул	5.00	-
240	499708.87	1330988.99	Картометрик ысул	5.00	-
241	499689.98	1330954.67	Картометрик ысул	5.00	-
242	499682.59	1330941.23	Картометрик ысул	5.00	-
243	499681.76	1330923.49	Картометрик ысул	5.00	-
244	499673.03	1330923.87	Картометрик ысул	5.00	-
245	499669.20	1330916.92	Картометрик ысул	5.00	-
246	499622.00	1330910.50	Аналитик ысул	0.30	-
247	499604.10	1330876.80	Аналитик ысул	0.30	-
248	499599.55	1330842.78	Картометрик ысул	5.00	-
249	499602.00	1330813.65	Картометрик ысул	5.00	-
250	499600.91	1330770.62	Картометрик ысул	5.00	-
251	499594.29	1330769.71	Аналитик ысул	0.10	-
252	499588.38	1330771.91	Аналитик ысул	0.10	-
253	499577.26	1330774.44	Аналитик ысул	0.10	-
254	499572.29	1330772.82	Аналитик ысул	0.10	-
255	499571.03	1330772.08	Аналитик ысул	0.10	-
256	499569.22	1330771.18	Аналитик ысул	0.10	-
257	499562.68	1330763.54	Аналитик ысул	0.10	-
258	499561.78	1330761.62	Аналитик ысул	0.10	-
259	499552.33	1330741.40	Аналитик ысул	0.10	-
260	499546.84	1330729.65	Аналитик ысул	0.10	-
261	499530.69	1330694.90	Аналитик ысул	0.10	-
262	499519.78	1330672.19	Аналитик ысул	0.10	-
263	499514.24	1330660.67	Аналитик ысул	0.10	-
264	499512.56	1330647.82	Аналитик ысул	0.10	-
265	499499.40	1330643.20	Аналитик ысул	0.30	-
266	499486.90	1330645.90	Аналитик ысул	0.30	-
267	499454.50	1330597.40	Аналитик ысул	0.30	-
268	499439.03	1330574.18	Картометрик ысул	5.00	-
269	499440.30	1330573.40	Картометрик ысул	5.00	-
270	499416.69	1330540.20	Картометрик ысул	5.00	-
271	499392.64	1330509.87	Картометрик ысул	5.00	-
272	499391.30	1330510.70	Аналитик ысул	0.30	-
273	499375.80	1330490.00	Аналитик ысул	0.30	-
274	499359.10	1330470.50	Аналитик ысул	0.30	-
275	499336.01	1330442.56	Картометрик ысул	5.00	-
276	499313.31	1330415.49	Картометрик ысул	5.00	-
277	499295.40	1330392.40	Картометрик ысул	5.00	-

278	499274.50	1330367.50	Картометрик ысул	5.00	-
279	499253.90	1330342.40	Аналитик ысул	0.30	-
280	499238.50	1330318.90	Картометрик ысул	5.00	-
281	499215.75	1330290.87	Картометрик ысул	5.00	-
282	499185.80	1330265.50	Картометрик ысул	5.00	-
283	499176.70	1330254.00	Картометрик ысул	5.00	-
284	499172.50	1330233.60	Картометрик ысул	5.00	-
285	499051.40	1330089.00	Картометрик ысул	5.00	-
286	499025.12	1330068.42	Картометрик ысул	5.00	-
287	499019.55	1330061.54	Картометрик ысул	5.00	-
288	498993.92	1330029.79	Картометрик ысул	5.00	-
289	498993.22	1330025.66	Картометрик ысул	5.00	-
290	498963.85	1329985.76	Картометрик ысул	5.00	-
291	498953.70	1329971.97	Картометрик ысул	5.00	-
292	498930.12	1329940.86	Аналитик ысул	0.20	-
293	498916.96	1329927.54	Аналитик ысул	0.20	-
294	498890.48	1329896.78	Картометрик ысул	5.00	-
295	498855.23	1329855.83	Аналитик ысул	0.20	-
296	498857.94	1329854.70	Картометрик ысул	5.00	-
297	498844.87	1329837.97	Картометрик ысул	5.00	-
298	498824.66	1329817.74	Аналитик ысул	0.20	-
299	498826.76	1329814.77	Картометрик ысул	5.00	-
300	498811.67	1329795.43	Аналитик ысул	0.10	-
301	498802.89	1329784.15	Аналитик ысул	0.10	-
302	498796.12	1329775.17	Аналитик ысул	0.10	-
303	498795.14	1329773.86	Картометрик ысул	5.00	-
304	498794.32	1329775.00	Картометрик ысул	5.00	-
305	498766.66	1329746.75	Картометрик ысул	5.00	-
306	498764.85	1329744.60	Картометрик ысул	5.00	-
307	498741.73	1329717.28	Картометрик ысул	5.00	-
308	498745.56	1329707.51	Картометрик ысул	5.00	-
309	498742.34	1329703.21	Картометрик ысул	5.00	-
310	498689.84	1329623.45	Картометрик ысул	5.00	-
311	498664.87	1329583.31	Картометрик ысул	5.00	-
312	498666.39	1329577.88	Аналитик ысул	0.10	-
313	498674.57	1329559.48	Аналитик ысул	0.10	-
314	498694.47	1329520.51	Аналитик ысул	0.10	-
315	498706.72	1329521.71	Картометрик ысул	5.00	-
316	498677.53	1329508.53	Картометрик ысул	5.00	-
317	498671.51	1329523.78	Аналитик ысул	0.10	-
318	498678.51	1329529.28	Аналитик ысул	0.10	-
319	498658.98	1329556.31	Аналитик ысул	0.10	-
320	498640.26	1329537.46	Аналитик ысул	0.10	-
321	498647.78	1329521.49	Аналитик ысул	0.10	-
322	498658.03	1329499.70	Картометрик ысул	5.00	-
323	498656.63	1329499.07	Картометрик ысул	5.00	-

324	498646.32	1329519.23	Картометрик ысул	5.00	-
325	498646.13	1329519.60	Аналитик ысул	0.30	-
326	498628.18	1329490.77	Аналитик ысул	0.30	-
327	498629.90	1329489.44	Картометрик ысул	5.00	-
328	498631.80	1329487.90	Аналитик ысул	5.00	-
329	498628.40	1329486.30	Аналитик ысул	5.00	-
330	498604.79	1329475.65	Картометрик ысул	5.00	-
331	498592.41	1329466.27	Картометрик ысул	5.00	-
332	498582.77	1329450.67	Картометрик ысул	5.00	-
333	498576.87	1329454.50	Картометрик ысул	5.00	-
334	498573.00	1329451.60	Аналитик ысул	2.50	-
335	498560.65	1329459.89	Аналитик ысул	2.50	-
336	498560.20	1329447.00	Аналитик ысул	2.50	-
337	498555.10	1329437.00	Аналитик ысул	2.50	-
338	498544.30	1329416.00	Аналитик ысул	2.50	-
339	498521.20	1329372.00	Аналитик ысул	2.50	-
340	498508.70	1329345.20	Аналитик ысул	2.50	-
341	498474.60	1329256.30	Аналитик ысул	2.50	-
342	498460.40	1329216.30	Аналитик ысул	2.50	-
343	498438.80	1329155.50	Аналитик ысул	2.50	-
40	498427.84	1329131.87	Аналитик ысул	2.50	-
344	498521.09	1329225.95	Аналитик ысул	2.50	-
345	498520.69	1329226.87	Аналитик ысул	2.50	-
346	498521.61	1329227.27	Аналитик ысул	2.50	-
347	498522.01	1329226.35	Аналитик ысул	2.50	-
344	498521.09	1329225.95	Аналитик ысул	2.50	-
348	498525.73	1329347.83	Аналитик ысул	2.50	-
349	498516.30	1329347.00	Аналитик ысул	2.50	-
350	498520.53	1329355.60	Аналитик ысул	2.50	-
348	498525.73	1329347.83	Аналитик ысул	2.50	-
351	498644.60	1329249.30	Аналитик ысул	2.50	-
352	498625.70	1329245.80	Аналитик ысул	2.50	-
353	498595.30	1329243.00	Аналитик ысул	2.50	-
354	498568.10	1329238.00	Аналитик ысул	2.50	-
355	498531.80	1329239.30	Аналитик ысул	2.50	-
356	498499.90	1329244.50	Аналитик ысул	2.50	-
357	498480.00	1329254.30	Аналитик ысул	2.50	-
358	498514.30	1329342.80	Аналитик ысул	2.50	-
359	498528.43	1329343.79	Аналитик ысул	2.50	-
360	498557.11	1329300.85	Картометрик ысул	5.00	-
361	498569.71	1329305.64	Картометрик ысул	5.00	-
362	498570.36	1329304.04	Картометрик ысул	5.00	-
363	498577.54	1329307.39	Аналитик ысул	2.50	-
364	498619.50	1329271.50	Аналитик ысул	2.50	-
351	498644.60	1329249.30	Аналитик ысул	2.50	-
365	499692.33	1329455.71	Аналитик ысул	2.50	-

366	499700.70	1329470.80	Аналитик ысул	2.50	-
367	499692.60	1329478.00	Аналитик ысул	2.50	-
368	499679.40	1329484.30	Аналитик ысул	2.50	-
369	499670.60	1329488.00	Аналитик ысул	2.50	-
370	499666.10	1329496.80	Аналитик ысул	2.50	-
371	499662.00	1329512.00	Аналитик ысул	2.50	-
372	499658.99	1329518.00	Аналитик ысул	0.20	-
373	499687.10	1329504.75	Аналитик ысул	0.20	-
374	499687.20	1329487.70	Картометрик ысул	5.00	-
375	499705.90	1329471.20	Картометрик ысул	5.00	-
365	499692.33	1329455.71	Аналитик ысул	2.50	-
376	499293.70	1329609.50	Аналитик ысул	2.50	-
377	499261.30	1329625.50	Аналитик ысул	2.50	-
378	499281.21	1329657.20	Картометрик ысул	5.00	-
379	499353.03	1329601.77	Картометрик ысул	5.00	-
380	499401.89	1329571.78	Аналитик ысул	0.10	-
381	499433.16	1329560.82	Аналитик ысул	0.10	-
382	499452.26	1329556.06	Картометрик ысул	5.00	-
383	499469.71	1329580.57	Картометрик ысул	5.00	-
384	499473.92	1329578.21	Картометрик ысул	5.00	-
385	499491.01	1329559.58	Картометрик ысул	5.00	-
386	499484.91	1329542.43	Картометрик ысул	5.00	-
387	499495.83	1329540.31	Картометрик ысул	5.00	-
388	499501.22	1329553.77	Картометрик ысул	5.00	-
389	499513.12	1329552.12	Аналитик ысул	0.20	-
390	499528.06	1329550.05	Аналитик ысул	0.20	-
391	499550.67	1329547.00	Аналитик ысул	0.20	-
392	499555.04	1329549.32	Аналитик ысул	0.20	-
393	499583.80	1329564.50	Аналитик ысул	0.30	-
394	499588.90	1329560.10	Аналитик ысул	2.50	-
395	499586.50	1329532.00	Аналитик ысул	2.50	-
396	499556.80	1329533.30	Аналитик ысул	2.50	-
397	499459.40	1329543.50	Аналитик ысул	2.50	-
398	499399.80	1329558.00	Аналитик ысул	2.50	-
376	499293.70	1329609.50	Аналитик ысул	2.50	-

3 нче бүлек

Объектның үзгәртелгән (төгәлләштерелгән) чикләре урнашу турында белешмәләр							
1. Координаталар системасы _____							
2. Объект чикләренең характерлы нокталары турында белешмәләр							
Чикләренң характерлы нокталары билгеләнеше	Гамәлдәге координаталар, м		Үзгәртелгән (төгәлләштерелгән) координаталар, м		Характерлы нокта координаталарын билгеләү ысулы	Характерлы нокта торышының уртача квадратик хатасы (Mт), м	Ноктаның урында билгеләнеше тасвирламасы (булганда)
	X	Y	X	Y			
1	2	3	4	5	6	7	8
-	-	-	-	-	-	-	-
3. Объект чикләренең бер өлеше (өлешләре) характерлы нокталары турында мәгълүмат							
-	-	-	-	-	-	-	-

Торак пунктлар, территориаль зоналар чикләре урнашкан урыннарның
ТЕКСТЛЫ ТАСВИРЛАМАСЫ

Чик узугы		Чик узу тасвирламасы
ноктадан	ноктага кадәр	
1	2	3
1	19	- (тасвирламасы билгеләнмәгән)
19	38	«М-7, Кировка керү юлы» автомобиль юлының бүлү полосасы буйлап
38	39	- (тасвирламасы билгеләнмәгән)
39	1	- (тасвирламасы билгеләнмәгән)
40	69	- (тасвирламасы билгеләнмәгән)
69	109	Казанка елгасының уң яры буйлап агымга каршы
109	226	- (тасвирламасы билгеләнмәгән)
226	311	вдоль границы железнодорожных путей
311	335	- (тасвирламасы билгеләнмәгән)
335	343	жирле билгеләнешле автомобиль юлы чиге буйлап
343	40	жирле билгеләнешле автомобиль юлы чиге буйлап
344	347	- (тасвирламасы билгеләнмәгән)
347	344	- (тасвирламасы билгеләнмәгән)
348	350	- (тасвирламасы билгеләнмәгән)
350	348	- (тасвирламасы билгеләнмәгән)
351	364	- (тасвирламасы билгеләнмәгән)
364	351	- (тасвирламасы билгеләнмәгән)
365	375	- (тасвирламасы билгеләнмәгән)
375	365	- (тасвирламасы билгеләнмәгән)
376	398	- (тасвирламасы билгеләнмәгән)
398	376	- (тасвирламасы билгеләнмәгән)

Торак пунктлар, территориаль зоналар, махсус сакланучы табигать территорияләре, территориядән файдалануның махсус шартлары булган зоналар чикләренә

урнашу урынын

ГРАФИК ТАСВИРЛАУ

Байкал авылы

(чикләре тасвирланган объектның исеме (алга таба объект))

1 нче бүлек

Объект турында мәгълүмат		
№ т/б	Объектның характеристикалары	Характеристикаларны тасвирлау
1	2	3
1	Объект урнашкан урын	«Татарстан Республикасы Биектау муниципаль районы» Чыпчык авыл җирлегенә муниципаль берәмлегенә Байкал авылы чиге
2	Объект мәйданы +/- майданны билгеләү хатасының зурлыгы (P +/- Дельта P)	162 098 кв. м +/- 4 490 кв. м
3	Объектның башка характеристикалары	

2 нче бүлек

Объект чикләренә урнашуы турында мәгълүмат					
1. Координаталар система: МСК-16					
2. Объект чикләренә характерлы нокталары турында мәгълүмат					
Чикләренә характерлы нокталары билгеләнеше	Координаталар, м		Характерлы нокта координаталарын билгеләү ысулы	Характерлы нокта торышының уртача квадратик хатасы (Mt), м	Урында нокта билгеләнеше тасвирламасы (булганда)
	X	Y			
1	2	3	4	5	6
1	498516.42	1327285.36	Картометрик ысул	5.00	-
2	498492.56	1327289.89	Картометрик ысул	5.00	-
3	498502.80	1327339.40	Аналитик ысул	0.30	-
4	498509.00	1327363.00	Аналитик ысул	0.30	-
5	498498.90	1327365.80	Аналитик ысул	0.30	-
6	498472.32	1327373.28	Аналитик ысул	5.00	-
7	498475.69	1327384.37	Аналитик ысул	0.10	-
8	498489.17	1327428.52	Аналитик ысул	0.10	-
9	498469.81	1327447.60	Аналитик ысул	0.10	-
10	498448.90	1327454.70	Картометрик ысул	5.00	-
11	498458.74	1327485.70	Аналитик ысул	0.10	-
12	498437.12	1327495.28	Аналитик ысул	0.10	-
13	498425.94	1327498.26	Аналитик ысул	0.10	-

14	498420.22	1327500.20	Картометрик ысул	5.00	-
15	498433.73	1327532.13	Аналитик ысул	0.10	-
16	498383.12	1327549.27	Аналитик ысул	0.10	-
17	498382.36	1327549.22	Аналитик ысул	0.20	-
18	498350.76	1327553.38	Аналитик ысул	0.20	-
19	498350.30	1327553.80	Картометрик ысул	5.00	-
20	498327.20	1327561.30	Картометрик ысул	5.00	-
21	498294.05	1327574.64	Картометрик ысул	5.00	-
22	498282.48	1327574.26	Аналитик ысул	2.50	-
23	498278.35	1327574.13	Аналитик ысул	2.50	-
24	498267.64	1327548.14	Аналитик ысул	2.50	-
25	498269.82	1327547.07	Картометрик ысул	5.00	-
26	498266.77	1327539.09	Картометрик ысул	5.00	-
27	498264.84	1327540.00	Аналитик ысул	2.50	-
28	498261.05	1327541.81	Аналитик ысул	2.50	-
29	498249.50	1327529.96	Аналитик ысул	2.50	-
30	498238.01	1327507.28	Аналитик ысул	2.50	-
31	498236.70	1327508.02	Аналитик ысул	2.50	-
32	498226.31	1327483.92	Аналитик ысул	2.50	-
33	498210.31	1327447.30	Аналитик ысул	2.50	-
34	498229.20	1327440.60	Аналитик ысул	5.00	-
35	498233.10	1327439.20	Аналитик ысул	5.00	-
36	498245.10	1327434.90	Аналитик ысул	5.00	-
37	498267.70	1327426.80	Аналитик ысул	5.00	-
38	498259.60	1327397.20	Аналитик ысул	5.00	-
39	498260.10	1327397.10	Аналитик ысул	5.00	-
40	498271.60	1327394.80	Аналитик ысул	5.00	-
41	498264.70	1327371.10	Аналитик ысул	5.00	-
42	498265.90	1327367.00	Аналитик ысул	5.00	-
43	498252.70	1327342.30	Аналитик ысул	5.00	-
44	498248.00	1327332.30	Аналитик ысул	5.00	-
45	498245.10	1327326.00	Аналитик ысул	5.00	-
46	498236.80	1327296.10	Аналитик ысул	5.00	-
47	498226.00	1327270.60	Аналитик ысул	5.00	-
48	498215.71	1327243.12	Картометрик ысул	5.00	-
49	498214.81	1327240.26	Аналитик ысул	0.10	-
50	498208.80	1327221.20	Аналитик ысул	0.10	-
51	498199.88	1327228.27	Аналитик ысул	0.10	-
52	498156.49	1327247.73	Аналитик ысул	0.10	-
53	498137.40	1327211.10	Аналитик ысул	0.10	-
54	498124.70	1327179.80	Аналитик ысул	0.30	-
55	498106.50	1327138.70	Аналитик ысул	0.30	-
56	498109.70	1327107.60	Аналитик ысул	5.00	-
57	498099.40	1327083.20	Аналитик ысул	0.30	-
58	498098.50	1327078.60	Аналитик ысул	0.30	-
59	498085.90	1327043.70	Аналитик ысул	5.00	-

60	498084.70	1327039.90	Аналитик ысул	0.30	-
61	498138.40	1327021.50	Аналитик ысул	0.30	-
62	498142.10	1327032.60	Аналитик ысул	0.30	-
63	498186.70	1327016.20	Аналитик ысул	0.30	-
64	498304.90	1326982.50	Аналитик ысул	2.50	-
65	498311.70	1326997.54	Аналитик ысул	0.10	-
66	498312.10	1326998.42	Аналитик ысул	0.10	-
67	498312.55	1326998.27	Аналитик ысул	0.10	-
68	498360.80	1326983.60	Картометрик ысул	5.00	-
69	498363.80	1326999.40	Аналитик ысул	0.30	-
70	498388.50	1326990.60	Аналитик ысул	0.10	-
71	498425.00	1326978.35	Картометрик ысул	5.00	-
72	498436.44	1326996.21	Аналитик ысул	0.10	-
73	498438.71	1326999.75	Аналитик ысул	0.10	-
74	498460.85	1327025.20	Аналитик ысул	0.10	-
75	498461.00	1327025.37	Аналитик ысул	0.10	-
76	498473.40	1327043.90	Аналитик ысул	0.10	-
77	498470.50	1327066.20	Картометрик ысул	5.00	-
78	498478.30	1327088.10	Картометрик ысул	5.00	-
79	498486.60	1327093.40	Аналитик ысул	0.30	-
80	498491.81	1327116.92	Картометрик ысул	5.00	-
81	498485.79	1327149.57	Картометрик ысул	5.00	-
82	498493.46	1327169.10	Картометрик ысул	5.00	-
83	498497.61	1327168.07	Картометрик ысул	5.00	-
84	498503.28	1327191.55	Картометрик ысул	5.00	-
85	498511.60	1327233.51	Картометрик ысул	5.00	-
86	498514.46	1327260.30	Аналитик ысул	0.10	-
87	498515.11	1327269.00	Аналитик ысул	0.10	-
88	498516.12	1327282.03	Аналитик ысул	0.10	-
1	498516.42	1327285.36	Картометрик ысул	5.00	-

3. Объект чикләренең бер өлеше (өлешләр) характерлы нокталары турында мәғлүмат

Чик өлешенең характерлы нокталары билгеләнеше	Координаталар, м		Характерлы нокта координаталарын билгеләү ысулы	Характерлы нокта торышының уртача квадратик хатасы (Mt), м	Урында нокта билгеләнеше тасвирламасы (булганда)
	X	Y			
1	2	3	4	5	6
-	-	-	-	-	-

3 нче бүлек

Объектның үзгәртелгән (төгәлләштерелгән) чикләре урнашуы турында мәгълүмат							
1. Координаталар системасы _____							
2. Объект чикләренең характерлы нокталары турында мәгълүмат							
Чикләренң характерлы нокталары билгеләнеше	Гамәлдәге координаталар, м		Үзгәртелгән (төгәлләнгән) координаталар, м		Характерлы нокта координаталарын билгеләү ысулы	Характерлы нокта торышының уртача квадратик хатасы (M _t), м	Урында нокта билгеләнеше тасвирламасы (булганда)
	X	Y	X	Y			
1	2	3	4	5	6	7	8
-	-	-	-	-	-	-	-
3. Объект чикләренең бер өлеше (өлешләре) характерлы нокталары турында мәгълүмат							
-	-	-	-	-	-	-	-

Торак пунктлар, территориаль зоналар чикләре урнашкан урыннарның
ТЕКСТЛЫ ТАСВИРЛАМАСЫ

Чик узуы		Чик узу тасвирламасы
ноктадан	ноктага кадәр	
1	2	3
1	52	- (тасвирламасы билгеләнмәгән)
52	55	урман полосасы чиге буйлап
55	88	- (тасвирламасы билгеләнмәгән)
88	1	- (тасвирламасы билгеләнмәгән)

Торак пунктлар, территориаль зоналар, махсус сакланучы табигать территорияләре,
территориядән файдалануның махсус шартлары булган зоналар чикләренен

урнашу урынын

ГРАФИК ТАСВИРЛАУ

Кече Бөреле авылы

(чикләре тасвирланган объектның исеме (алга таба - объект))

1 нче бүлек

Объект турында мәгълүмат		
№ т/б	Объектның характеристикалары	Характеристикаларны тасвирлау
1	2	3
1	Объект урнашкан урын	«Татарстан Республикасы Биектау муниципаль районы» Чыпчык авыл җирлеге муниципаль берәмлегенен Кече Бөреле авылы чиге
2	Объект мәйданы +/- майданны билгеләү хатасының зурлыгы (P +/- Дельта P)	394 342 кв. м +/- 12 393 кв. м
3	Объектның башка характеристикалары	

2 нче бүлек

Объект чикләренен урнашуы турында мәгълүмат					
1. Координаталар система: МСК-16					
2. Объект чикләренен характерлы нокталары турында мәгълүмат					
Чикләренен характерлы нокталары билгеләнеше	Координаталары, м		Характерлы нокта координаталарын билгеләү ысулы	Характерлы нокта торышының уртача квадратик Хатасы (Mt), м	Урында нокта билгеләнеше тасвирламасы (булганда)
	X	Y			
1	2	3	4	5	6
1	498036.83	1328987.76	Аналитик ысул	2.50	-
2	498009.13	1329016.10	Аналитик ысул	2.50	-
3	498004.09	1329021.29	Аналитик ысул	2.50	-
4	497973.95	1329052.34	Аналитик ысул	2.50	-
5	497968.84	1329057.44	Аналитик ысул	2.50	-
6	497966.80	1329059.40	Аналитик ысул	0.30	-
7	497950.80	1329075.50	Аналитик ысул	0.30	-
8	497925.60	1329100.70	Картометрик ысул	5.00	-
9	497922.88	1329104.33	Аналитик ысул	0.50	-
10	497917.91	1329111.11	Аналитик ысул	0.50	-
11	497863.42	1329060.02	Аналитик ысул	0.50	-
12	497858.79	1329064.07	Аналитик ысул	0.50	-
13	497847.10	1329074.30	Аналитик ысул	0.30	-

14	497845.40	1329075.80	Аналитик ысул	0.30	-
15	497827.53	1329086.92	Картометрик ысул	5.00	-
16	497758.00	1329023.78	Аналитик ысул	0.20	-
17	497703.60	1328984.40	Картометрик ысул	5.00	-
18	497698.70	1328987.40	Картометрик ысул	5.00	-
19	497689.20	1328988.30	Картометрик ысул	5.00	-
20	497679.66	1328995.44	Картометрик ысул	5.00	-
21	497665.59	1328992.29	Картометрик ысул	5.00	-
22	497648.10	1328980.85	Картометрик ысул	5.00	-
23	497643.86	1328976.74	Картометрик ысул	5.00	-
24	497654.10	1328965.20	Картометрик ысул	5.00	-
25	497647.20	1328956.10	Аналитик ысул	0.30	-
26	497631.10	1328937.30	Аналитик ысул	0.30	-
27	497619.50	1328934.50	Аналитик ысул	0.30	-
28	497605.30	1328936.70	Аналитик ысул	0.30	-
29	497549.20	1328881.80	Аналитик ысул	0.30	-
30	497559.92	1328867.43	Картометрик ысул	5.00	-
31	497542.30	1328850.30	Аналитик ысул	0.30	-
32	497511.90	1328854.20	Картометрик ысул	5.00	-
33	497460.60	1328855.90	Картометрик ысул	5.00	-
34	497457.90	1328853.70	Картометрик ысул	5.00	-
35	497435.10	1328854.60	Картометрик ысул	5.00	-
36	497442.90	1328877.91	Картометрик ысул	5.00	-
37	497441.30	1328879.70	Аналитик ысул	0.30	-
38	497443.70	1328882.00	Аналитик ысул	0.30	-
39	497443.00	1328886.30	Картометрик ысул	5.00	-
40	497428.50	1328912.50	Картометрик ысул	5.00	-
41	497423.80	1328914.40	Картометрик ысул	5.00	-
42	497418.20	1328913.90	Картометрик ысул	5.00	-
43	497416.00	1328924.70	Картометрик ысул	5.00	-
44	497343.70	1328912.10	Картометрик ысул	5.00	-
45	497340.00	1328903.90	Картометрик ысул	5.00	-
46	497260.50	1328881.10	Картометрик ысул	5.00	-
47	497188.40	1328815.00	Картометрик ысул	5.00	-
48	497212.50	1328803.70	Картометрик ысул	5.00	-
49	497295.10	1328788.80	Картометрик ысул	5.00	-
50	497376.50	1328776.10	Картометрик ысул	5.00	-
51	497380.70	1328795.50	Картометрик ысул	5.00	-
52	497458.70	1328769.90	Картометрик ысул	5.00	-
53	497484.40	1328762.30	Аналитик ысул	0.30	-
54	497503.50	1328757.40	Аналитик ысул	0.30	-
55	497555.50	1328728.80	Аналитик ысул	0.30	-
56	497569.75	1328721.13	Картометрик ысул	5.00	-
57	497568.16	1328718.77	Картометрик ысул	5.00	-
58	497572.52	1328714.80	Картометрик ысул	5.00	-
59	497536.50	1328636.65	Картометрик ысул	5.00	-

60	497557.08	1328625.95	Картометрик ысул	5.00	-
61	497566.82	1328652.59	Картометрик ысул	5.00	-
62	497576.64	1328695.44	Картометрик ысул	5.00	-
63	497587.14	1328711.65	Картометрик ысул	5.00	-
64	497609.71	1328699.35	Аналитик ысул	0.10	-
65	497601.20	1328688.53	Аналитик ысул	0.10	-
66	497587.48	1328668.35	Картометрик ысул	5.00	-
67	497572.93	1328650.59	Картометрик ысул	5.00	-
68	497560.92	1328623.22	Картометрик ысул	5.00	-
69	497587.56	1328612.37	Картометрик ысул	5.00	-
70	497591.67	1328623.20	Картометрик ысул	5.00	-
71	497631.87	1328596.40	Картометрик ысул	5.00	-
72	497628.61	1328590.02	Картометрик ысул	5.00	-
73	497601.81	1328605.64	Аналитик ысул	2.50	-
74	497558.48	1328610.91	Аналитик ысул	2.50	-
75	497552.84	1328611.60	Аналитик ысул	2.50	-
76	497548.26	1328610.76	Аналитик ысул	0.50	-
77	497525.86	1328566.13	Аналитик ысул	0.50	-
78	497489.40	1328481.29	Аналитик ысул	0.50	-
79	497473.47	1328442.56	Аналитик ысул	2.50	-
80	497437.52	1328360.06	Аналитик ысул	2.50	-
81	497409.82	1328297.78	Аналитик ысул	2.50	-
82	497363.28	1328174.25	Аналитик ысул	2.50	-
83	497347.57	1328125.12	Аналитик ысул	2.50	-
84	497428.09	1328053.80	Аналитик ысул	2.50	-
85	497492.04	1327996.74	Аналитик ысул	2.50	-
86	497500.62	1328010.60	Аналитик ысул	2.50	-
87	497560.26	1328097.25	Аналитик ысул	2.50	-
88	497628.78	1328195.03	Аналитик ысул	2.50	-
89	497673.33	1328260.14	Аналитик ысул	2.50	-
90	497712.57	1328300.97	Аналитик ысул	2.50	-
91	497740.83	1328336.49	Аналитик ысул	2.50	-
92	497804.31	1328419.33	Аналитик ысул	2.50	-
93	497830.31	1328452.60	Аналитик ысул	2.50	-
94	497837.71	1328463.86	Аналитик ысул	2.50	-
95	497831.16	1328469.23	Картометрик ысул	5.00	-
96	497831.90	1328472.40	Картометрик ысул	5.00	-
97	497863.80	1328512.40	Картометрик ысул	5.00	-
98	497883.90	1328542.40	Картометрик ысул	5.00	-
99	497875.30	1328548.80	Аналитик ысул	0.30	-
100	497889.50	1328570.30	Аналитик ысул	0.30	-
101	497922.60	1328619.90	Картометрик ысул	5.00	-
102	497936.40	1328609.20	Картометрик ысул	5.00	-
103	497983.20	1328685.89	Картометрик ысул	5.00	-
104	497996.49	1328723.38	Картометрик ысул	5.00	-
105	498005.30	1328750.95	Аналитик ысул	0.20	-

106	498008.02	1328759.45	Аналитик ысул	0.10	-
107	498009.09	1328762.79	Аналитик ысул	0.10	-
108	498015.78	1328769.29	Аналитик ысул	0.10	-
109	498016.79	1328770.27	Аналитик ысул	0.10	-
110	498017.62	1328771.35	Аналитик ысул	0.10	-
111	498030.30	1328787.60	Картометрик ысул	5.00	-
112	498029.21	1328789.27	Аналитик ысул	0.20	-
113	498023.93	1328797.68	Аналитик ысул	0.20	-
114	498018.78	1328801.26	Картометрик ысул	5.00	-
115	498055.81	1328854.89	Аналитик ысул	0.10	-
116	498064.90	1328867.80	Картометрик ысул	5.00	-
117	498078.37	1328887.10	Аналитик ысул	0.10	-
118	498079.77	1328889.09	Аналитик ысул	0.20	-
119	498104.48	1328914.46	Аналитик ысул	0.20	-
120	498089.55	1328931.67	Аналитик ысул	2.50	-
121	498081.39	1328941.07	Аналитик ысул	2.50	-
122	498061.71	1328960.33	Аналитик ысул	2.50	-
1	498036.83	1328987.76	Аналитик ысул	2.50	-

3. Объект чикләренең бер өлеше (өлешләр) характерлы нокталары турында мәгълүмат

Чик өлешенең характерлы нокталары билгеләнеше	Координаталар, м		Характерлы нокта координаталарын билгеләү ысулы	Характерлы нокта торышының уртача квадратик хатасы (Mt), м	Урында нокта билгеләнеше тасвирламасы (булганда)
	X	Y			
1	2	3	4	5	6
-	-	-	-	-	-

3 нче бүлек

Объектның үзгәртелгән (төгәлләштерелгән) чикләре урнашуы турында мәгълүмат

1. Координата системасы

2. Объект чикләренең характерлы нокталары турында мәгълүмат

Чикләренең характерлы нокталары билгеләнеше	Гамәлдәге координаталар, м		Үзгәртелгән (төгәлләнгән) координаталар, м		Характерлы нокта координаталарын билгеләү ысулы	Характерлы нокта торышының уртача квадратик хатасы (Mt), м	Урында нокта билгеләнеше тасвирламасы (булганда)
	X	Y	X	Y			
1	2	3	4	5	6	7	8
-	-	-	-	-	-	-	-

3. Объект чикләренең бер өлеше (өлешләр) характерлы нокталары турында мәгълүмат

-	-	-	-	-	-	-	-
---	---	---	---	---	---	---	---

Торак пунктлар, территориаль зоналар чикләре урнашкан урыннарның
ТЕКСТЛЫ ТАСВИРЛАМАСЫ

Чик узуы		Чик узу тасвирламасы
ноктдан	ноктага кадәр	
1	2	3
1	76	- (тасвирламасы билгеләнмәгән)
76	83	"Казан-Малмыж" автомобиль юлы полосасының чиге буйлап
83	122	- (тасвирламасы билгеләнмәгән)
122	1	- (тасвирламасы билгеләнмәгән)

Торак пунктлар, территориаль зоналар, махсус сакланучы табигать территорияләре, территориядән файдалануның махсус шартлары булган зоналар чикләренә

урнашу урынын

ГРАФИК ТАСВИРЛАУ

Зур Бөреле авылы

(чикләре тасвирланган объектның исеме (алга таба - объект))

1 нче бүлек

Объект турында мәгълүмат		
№ т/б	Объектның характеристикалары	Характеристикаларны тасвирлау
1	2	3
1	Объект урнашкан урын	«Татарстан Республикасы Биектау муниципаль районы» Чыпчык авыл җирлегә муниципаль берәмлегенә Зур Бөреле авылы чиге
2	Объект мәйданы +/- мәйданны билгеләү хатасының зурлыгы (P +/- Дельта P)	613 672 кв. м +/- 12 670 кв. м
3	Объектның башка характеристикалары	

Раздел 2

Объект чикләренә урнашуы турында мәгълүмат					
1. Координаталар система: МСК-16					
2. Объект чикләренә характерлы нокталары турында мәгълүмат					
Чикләренә характерлы нокталары билгеләнеше	Координаталары, м		Характерлы нокта координаталарын билгеләү ысулы	Характерлы нокта торышының уртача квадратик хатасы (Mt), м	Урында нокта билгеләнешен тасвирлау (булганда)
	X	Y			
1	2	3	4	5	6
1	497107.12	1325733.94	Картометрик ысул	5.00	-
2	497081.46	1325754.45	Картометрик ысул	5.00	-
3	497008.90	1325872.70	Картометрик ысул	5.00	-
4	496974.06	1325912.05	Картометрик ысул	5.00	-
5	496961.40	1325932.70	Картометрик ысул	5.00	-
6	496959.20	1325936.20	Картометрик ысул	5.00	-
7	496941.30	1325954.00	Картометрик ысул	5.00	-
8	496920.60	1325963.60	Картометрик ысул	5.00	-
9	496910.10	1325993.00	Картометрик ысул	5.00	-
10	496889.30	1326044.10	Картометрик ысул	5.00	-
11	496879.70	1326062.50	Картометрик ысул	5.00	-
12	496866.00	1326089.10	Аналитик ысул	0.30	-
13	496870.90	1326091.80	Аналитик ысул	0.30	-

14	496855.20	1326112.50	Аналитик ысул	0.30	-
15	496837.50	1326136.80	Картометрик ысул	5.00	-
16	496832.48	1326135.24	Аналитик ысул	0.10	-
17	496828.82	1326140.94	Аналитик ысул	0.10	-
18	496824.31	1326147.60	Аналитик ысул	0.10	-
19	496822.94	1326151.59	Аналитик ысул	0.10	-
20	496822.04	1326154.75	Аналитик ысул	0.10	-
21	496822.20	1326155.00	Аналитик ысул	0.10	-
22	496810.91	1326177.66	Аналитик ысул	0.10	-
23	496803.70	1326174.00	Картометрик ысул	5.00	-
24	496793.40	1326194.00	Аналитик ысул	0.30	-
25	496782.80	1326215.20	Аналитик ысул	0.30	-
26	496768.10	1326235.20	Аналитик ысул	0.30	-
27	496753.70	1326264.60	Аналитик ысул	0.30	-
28	496727.89	1326304.59	Картометрик ысул	5.00	-
29	496725.11	1326326.46	Картометрик ысул	5.00	-
30	496720.30	1326328.70	Аналитик ысул	0.30	-
31	496718.60	1326341.50	Аналитик ысул	0.30	-
32	496719.80	1326352.30	Аналитик ысул	0.30	-
33	496725.70	1326362.30	Аналитик ысул	0.30	-
34	496745.80	1326389.10	Аналитик ысул	0.30	-
35	496762.94	1326444.46	Аналитик ысул	0.20	-
36	496783.30	1326462.70	Аналитик ысул	0.20	-
37	496797.96	1326473.37	Аналитик ысул	0.10	-
38	496814.17	1326491.19	Аналитик ысул	0.10	-
39	496827.65	1326506.31	Аналитик ысул	0.10	-
40	496831.07	1326503.67	Аналитик ысул	0.10	-
41	496835.81	1326508.16	Аналитик ысул	0.10	-
42	496842.24	1326514.54	Аналитик ысул	0.10	-
43	496852.29	1326522.77	Аналитик ысул	0.10	-
44	496847.28	1326530.39	Аналитик ысул	0.10	-
45	496863.84	1326537.27	Аналитик ысул	0.10	-
46	496877.47	1326557.78	Аналитик ысул	0.10	-
47	496874.80	1326579.50	Аналитик ысул	0.30	-
48	496892.05	1326588.49	Картометрик ысул	5.00	-
49	496895.78	1326582.76	Картометрик ысул	5.00	-
50	496917.68	1326594.59	Картометрик ысул	5.00	-
51	496923.77	1326593.34	Аналитик ысул	0.10	-
52	496949.57	1326608.22	Аналитик ысул	0.10	-
53	496948.21	1326610.41	Картометрик ысул	5.00	-
54	496961.69	1326618.01	Аналитик ысул	0.10	-
55	496964.94	1326619.84	Аналитик ысул	0.10	-
56	496980.60	1326626.28	Картометрик ысул	5.00	-
57	497002.55	1326639.08	Картометрик ысул	5.00	-
58	497005.93	1326631.05	Картометрик ысул	5.00	-
59	497088.06	1326671.21	Картометрик ысул	5.00	-

60	497072.57	1326695.51	Картометрик ысул	5.00	-
61	497054.80	1326723.40	Картометрик ысул	5.00	-
62	497015.30	1326758.30	Картометрик ысул	5.00	-
63	496998.61	1326752.00	Картометрик ысул	5.00	-
64	496997.50	1326756.90	Аналитик ысул	0.20	-
65	496961.26	1326765.36	Аналитик ысул	0.20	-
66	496940.98	1326767.14	Аналитик ысул	0.20	-
67	496927.06	1326758.94	Аналитик ысул	0.20	-
68	496922.72	1326757.42	Аналитик ысул	0.20	-
69	496906.72	1326751.79	Аналитик ысул	0.10	-
70	496901.41	1326749.92	Аналитик ысул	0.20	-
71	496886.07	1326770.31	Аналитик ысул	0.20	-
72	496859.99	1326766.52	Аналитик ысул	0.20	-
73	496850.00	1326770.90	Картометрик ысул	5.00	-
74	496778.02	1326762.87	Аналитик ысул	0.10	-
75	496769.60	1326761.70	Картометрик ысул	5.00	-
76	496748.04	1326767.92	Картометрик ысул	5.00	-
77	496737.12	1326771.07	Картометрик ысул	5.00	-
78	496712.20	1326778.30	Картометрик ысул	5.00	-
79	496711.70	1326780.20	Картометрик ысул	5.00	-
80	496708.80	1326780.80	Картометрик ысул	5.00	-
81	496706.10	1326781.30	Аналитик ысул	0.30	-
82	496694.80	1326783.30	Аналитик ысул	0.30	-
83	496685.00	1326783.30	Аналитик ысул	0.30	-
84	496676.90	1326782.50	Аналитик ысул	0.20	-
85	496676.47	1326782.85	Аналитик ысул	0.20	-
86	496669.42	1326784.81	Аналитик ысул	0.20	-
87	496653.95	1326787.59	Аналитик ысул	0.20	-
88	496653.73	1326787.62	Аналитик ысул	0.20	-
89	496645.00	1326789.20	Аналитик ысул	0.20	-
90	496644.80	1326790.30	Аналитик ысул	0.20	-
91	496644.00	1326792.10	Аналитик ысул	0.20	-
92	496630.80	1326794.00	Аналитик ысул	0.20	-
93	496615.98	1326796.20	Аналитик ысул	0.20	-
94	496606.50	1326797.60	Аналитик ысул	0.20	-
95	496601.40	1326797.40	Аналитик ысул	0.20	-
96	496596.50	1326797.20	Аналитик ысул	0.20	-
97	496590.69	1326795.11	Аналитик ысул	0.20	-
98	496587.60	1326794.00	Картометрик ысул	5.00	-
99	496585.20	1326793.10	Картометрик ысул	5.00	-
100	496577.60	1326792.00	Картометрик ысул	5.00	-
101	496520.70	1326744.20	Аналитик ысул	0.30	-
102	496505.70	1326731.20	Аналитик ысул	0.30	-
103	496490.50	1326719.80	Аналитик ысул	0.30	-
104	496473.40	1326706.90	Аналитик ысул	0.30	-
105	496456.00	1326690.70	Аналитик ысул	0.30	-

106	496427.80	1326663.10	Аналитик ысул	0.30	-
107	496414.48	1326642.00	Картометрик ысул	5.00	-
108	496406.40	1326626.42	Картометрик ысул	5.00	-
109	496412.30	1326622.10	Картометрик ысул	5.00	-
110	496416.50	1326615.80	Аналитик ысул	0.30	-
111	496388.50	1326574.10	Аналитик ысул	0.30	-
112	496366.00	1326493.30	Картометрик ысул	5.00	-
113	496377.70	1326479.20	Картометрик ысул	5.00	-
114	496385.98	1326461.80	Аналитик ысул	0.10	-
115	496390.64	1326451.89	Аналитик ысул	0.10	-
116	496392.05	1326448.89	Картометрик ысул	5.00	-
117	496353.47	1326384.74	Аналитик ысул	0.10	-
118	496335.45	1326352.66	Аналитик ысул	0.10	-
119	496332.36	1326345.78	Аналитик ысул	0.10	-
120	496329.90	1326339.00	Аналитик ысул	0.30	-
121	496328.00	1326337.90	Аналитик ысул	0.30	-
122	496323.50	1326329.20	Аналитик ысул	0.30	-
123	496320.40	1326317.10	Аналитик ысул	0.30	-
124	496320.60	1326308.70	Аналитик ысул	0.30	-
125	496322.30	1326306.00	Аналитик ысул	0.30	-
126	496327.65	1326302.66	Аналитик ысул	0.20	-
127	496329.75	1326301.36	Аналитик ысул	0.20	-
128	496332.06	1326298.33	Аналитик ысул	0.20	-
129	496336.70	1326292.24	Аналитик ысул	0.10	-
130	496337.94	1326283.70	Аналитик ысул	0.10	-
131	496338.87	1326281.45	Аналитик ысул	0.10	-
132	496338.96	1326280.90	Аналитик ысул	0.20	-
133	496345.20	1326275.12	Аналитик ысул	0.20	-
134	496345.35	1326274.95	Аналитик ысул	0.20	-
135	496355.65	1326265.27	Аналитик ысул	0.20	-
136	496369.32	1326251.60	Аналитик ысул	0.20	-
137	496372.06	1326249.36	Аналитик ысул	0.20	-
138	496371.85	1326246.15	Аналитик ысул	0.20	-
139	496381.48	1326237.15	Аналитик ысул	0.20	-
140	496411.52	1326209.50	Аналитик ысул	0.20	-
141	496426.16	1326195.95	Аналитик ысул	0.20	-
142	496435.69	1326188.60	Аналитик ысул	0.20	-
143	496437.77	1326186.31	Аналитик ысул	0.20	-
144	496448.85	1326174.14	Картометрик ысул	5.00	-
145	496456.93	1326167.44	Картометрик ысул	5.00	-
146	496465.92	1326150.84	Картометрик ысул	5.00	-
147	496475.04	1326134.78	Аналитик ысул	0.20	-
148	496481.00	1326122.13	Картометрик ысул	5.00	-
149	496498.26	1326078.51	Картометрик ысул	5.00	-
150	496505.47	1326048.63	Аналитик ысул	0.20	-
151	496515.78	1325999.79	Аналитик ысул	0.20	-

152	496518.16	1325998.40	Аналитик ысул	0.20	-
153	496526.71	1325960.20	Картометрик ысул	5.00	-
154	496542.52	1325896.00	Картометрик ысул	5.00	-
155	496587.97	1325763.42	Картометрик ысул	5.00	-
156	496590.37	1325751.56	Аналитик ысул	0.20	-
157	496587.93	1325745.57	Аналитик ысул	0.10	-
158	496580.90	1325744.26	Картометрик ысул	5.00	-
159	496580.12	1325748.79	Картометрик ысул	5.00	-
160	496521.12	1325739.29	Картометрик ысул	5.00	-
161	496524.74	1325715.27	Картометрик ысул	5.00	-
162	496533.04	1325635.54	Аналитик ысул	0.10	-
163	496533.69	1325628.03	Аналитик ысул	0.10	-
164	496535.71	1325608.30	Аналитик ысул	0.10	-
165	496535.75	1325607.96	Картометрик ысул	5.00	-
166	496535.34	1325607.91	Аналитик ысул	0.10	-
167	496537.45	1325587.18	Аналитик ысул	0.10	-
168	496539.48	1325572.54	Аналитик ысул	0.10	-
169	496540.89	1325560.10	Аналитик ысул	2.50	-
170	496553.59	1325522.07	Аналитик ысул	2.50	-
171	496556.46	1325494.46	Аналитик ысул	2.50	-
172	496558.39	1325474.69	Аналитик ысул	2.50	-
173	496563.68	1325445.54	Аналитик ысул	2.50	-
174	496582.21	1325450.31	Аналитик ысул	2.50	-
175	496631.16	1325462.92	Аналитик ысул	2.50	-
176	496633.32	1325463.48	Аналитик ысул	2.50	-
177	496639.88	1325468.83	Аналитик ысул	0.10	-
178	496646.16	1325473.94	Аналитик ысул	0.10	-
179	496649.10	1325476.33	Картометрик ысул	5.00	-
180	496655.63	1325464.95	Картометрик ысул	5.00	-
181	496661.97	1325452.81	Картометрик ысул	5.00	-
182	496672.63	1325404.14	Картометрик ысул	5.00	-
183	496690.25	1325346.08	Картометрик ысул	5.00	-
184	496701.88	1325319.36	Аналитик ысул	0.20	-
185	496708.65	1325320.71	Картометрик ысул	5.00	-
186	496732.20	1325324.98	Картометрик ысул	5.00	-
187	496739.26	1325326.23	Картометрик ысул	5.00	-
188	496743.46	1325327.09	Картометрик ысул	5.00	-
189	496749.49	1325370.80	Аналитик ысул	0.20	-
190	496759.93	1325438.87	Аналитик ысул	0.20	-
191	496759.09	1325445.59	Картометрик ысул	5.00	-
192	496791.81	1325464.01	Картометрик ысул	5.00	-
193	496817.86	1325479.82	Картометрик ысул	5.00	-
194	496813.38	1325501.57	Картометрик ысул	5.00	-
195	496829.90	1325509.30	Картометрик ысул	5.00	-
196	496851.00	1325509.20	Картометрик ысул	5.00	-
197	496870.60	1325504.70	Аналитик ысул	0.30	-

198	496893.40	1325499.90	Аналитик ысул	0.30	-
199	496896.90	1325495.40	Картометрик ысул	5.00	-
200	496921.40	1325496.80	Картометрик ысул	5.00	-
201	496962.60	1325507.60	Картометрик ысул	5.00	-
202	497002.10	1325523.80	Картометрик ысул	5.00	-
203	497015.44	1325531.46	Картометрик ысул	5.00	-
204	497018.96	1325522.35	Аналитик ысул	0.20	-
205	497024.43	1325520.02	Аналитик ысул	0.20	-
206	497027.36	1325519.78	Аналитик ысул	0.20	-
207	497055.46	1325530.97	Аналитик ысул	0.20	-
208	497055.87	1325530.88	Аналитик ысул	0.10	-
209	497079.91	1325541.50	Аналитик ысул	0.10	-
210	497087.70	1325545.20	Аналитик ысул	0.10	-
211	497120.00	1325561.40	Картометрик ысул	5.00	-
212	497121.00	1325564.50	Картометрик ысул	5.00	-
213	497121.20	1325567.20	Аналитик ысул	5.00	-
214	497121.20	1325567.60	Аналитик ысул	5.00	-
215	497114.40	1325588.10	Аналитик ысул	5.00	-
216	497113.40	1325591.30	Аналитик ысул	5.00	-
217	497097.77	1325629.14	Картометрик ысул	5.00	-
218	497165.64	1325662.69	Картометрик ысул	5.00	-
219	497147.91	1325693.64	Картометрик ысул	5.00	-
1	497107.12	1325733.94	Картометрик ысул	5.00	-

3. Объект чиклөренен бер өлеше (өлешлөре) характерлы нокталары турында мәгълүмат

Чик өлешенен характерлы нокталары билгеләнеше	Координаталары, м		Характерлы нокта координаталарын билгеләү ысулы	Характерлы нокта торышының уртача квадратик хатасы (Mt), м	Урында нокта билгеләнеше тасвирламасы (булганда)
	X	Y			
1	2	3	4	5	6
-	-	-	-	-	-

3 нче бүлек

Объектның үзгәртелгән (төгәлләштерелгән) чикләре урнашуы турында мәгълүмат							
1. Координата системасы _____							
2. Объект чикләренең характерлы нокталары турында мәгълүмат							
Чикләрнең характерлы нокталары билгеләнеше	Гамәлдәге координаталар, м		Үзгәртелгән (төгәлләнгән) координаталар, м		Характерлы нокта координаталарын билгеләү ысулы	Характерлы нокта торышының уртача квадратик хатасы (Mt), м	Урында нокта билгеләнеше тасвирламасы (булганда)
	X	Y	X	Y			
1	2	3	4	5	6	7	8
-	-	-	-	-	-	-	-
3. Объект чикләренең бер өлеше (өлешләре) характерлы нокталары турында мәгълүмат							
-	-	-	-	-	-	-	-

Торак пунктлар, территориаль зоналар чикләре урнашкан урыннар
ТЕКСТЛЫ ТАСВИРЛАМАСЫ

Чик узуы		Чик узуына тасвирлама
ноктдан	ноктага кадәр	
1	2	3
1	43	Казансу елгасының уң яры буйлап агымга каршы
43	110	- (описание не установлено)
110	156	жирле билгеләнештәге автомобиль юлы чиге буйлап
156	179	- (описание не установлено)
179	184	жирле билгеләнештәге автомобиль юлы чиге буйлап
184	188	- (описание не установлено)
188	191	жирле билгеләнештәге автомобиль юлы чиге буйлап
191	218	- (описание не установлено)
218	219	Казансу елгасының уң яры буйлап агымга каршы
219	1	Казансу елгасының уң яры буйлап агымга каршы

**«Татарстан Республикасы пространство мәгълүматлары фонды»
дәүләт бюджет учреждениесе**

**ТАТАРСТАН РЕСПУБЛИКАСЫ
БИЕКТАУ МУНИЦИПАЛЬ РАЙОНЫ
ЧЫПЧЫК АВЫЛ ЖИРЛЕГЕНЕҢ
ГЕНЕРАЛЬ ПЛАНЫ
(үзгәрешләр кертү)**

**Нигезләмәләр буенча материаллар
Аңлатма язуы**

Казан 2024

Татарстан Республикасы Биектау муниципаль районы
 Чыпчык авыл жирлеге Генераль планының
 (үзгәрешләр кертү)
ПРОЕКТ СОСТАВЫ

№ т/б	Исеме	бит/битләр №
1 том Генераль планга үзгәрешләр кертү проекты		
Текст материаллары		
1	Территориаль планлаштыру турында нигезләмә	24
График материаллар		
2	Жирле әһәмияткәге объектларны планлаштырып урнаштыру картасы М1:10000	1/1
3	Торак пунктлар чикләре картасы (шул исәптән төзелә торган торак пунктлар чикләре) М1:10000	2/1
4	Функциональ зоналар картасы М1:10000	3/1
Кушымта		
5	Торак пунктлар чикләре турында белешмәләр	29
2 том Генераль планын нигезләү материаллары		
Текст материаллары		
1	Аңлатма язуы	36
2	Әйләнә-тирә мохитне саклау һәм территорияне инженерлык эзерләү чаралары, гражданнар оборонасы чаралары, табигый һәм техноген характердагы гадәттән тыш хәлләрне кисәтү чаралары исемлеге. Аңлатма язуы	175
График материаллары		
3	Территорияне хәзерге заманда файдалану картасы М1:10000	1/1
4	Табигый һәм техноген характердагы гадәттән тыш хәлләр, гражданнар оборонасы чаралары килеп чыгу куркынычына дучар территорияләр картасы М1:10000	2/1
5	Инженерлык инфраструктурасы картасы М1:10000	3/1
6	Территориядән файдалануның махсус шартлары булган зоналар картасы (гамәлдәге торыш) М1:10000	4/1
7	Территориядән файдалануның махсус шартлары булган зоналар картасы (проект тәкъдиме) М1:10000	5/1

ЭЧТӘЛЕК

1. КЕРЕШ	Ошибка! Закладка не определена.
1.1. Генераль планның максатлары һәм бурычлары	Ошибка! Закладка не определена.
1.2. Комплекслы социаль-икътисадый үсеш планнары һәм программалары, шәһәр төзелеше документлары һәм файдаланыла торган материаллар турында белешмәләр	5
1.3. Жирлекнең кыскача характеристикасы	7
2. ЖИРЛЕК ТЕРРИТОРИЯСЕНЕҢ БҮГЕНГЕ ТОРЫШЫНА ҺӘМ ФАЙДАЛАНЫЛУЫНА АНАЛИЗ. ГЕНЕРАЛЬ ПЛАН ЧАРАЛАРЫН НИГЕЗЛӘУ	Ошибка! Закладка не определена.
2.1. Торак фонд	1
2.2. Социаль, ижтимагый һәм эшлекле билгеләнештәге объектлар	1
2.3. Сәнәгать предприятиеләре һәм объектлары	Ошибка! Закладка не определена.
2.3.1. Сәнәгать житештерүе объектлары	Ошибка! Закладка не определена.
2.3.2. Чыгару сәнәгате предприятиесе һәм объектлары	Ошибка! Закладка не определена.
2.4. Авыл хужалыгы, балык тоту һәм балык үрчетү предприятиеләре һәм объектлары	Ошибка! Закладка не определена.
2.4.1. Авыл хужалыгы житештерүе, балык тоту һәм балык үрчетү предприятиеләре	7
2.4.2. Авыл хужалыгын тәмин итү объектлары	7
2.5. Склад объектлары	7
2.6. Зиратлар, махсус билгеләнешле объектлар	8
2.7. Ял һәм туризм объектлары	1
2.8. Транспорт инфраструктурасы	1
2.8.1. Автомобиль транспорты	1
2.8.2. Тимер юл транспорты	3
2.8.3. Торба үткәргеч транспорты	Ошибка! Закладка не определена.
2.9. Инженерлык инфраструктурасы һәм коммуналь хезмәт күрсәтү .	Ошибка! Закладка не определена.
2.9.1. Магистраль инженерлык коммуникацияләре	Ошибка! Закладка не определена.
2.9.2. Электр белән тәмин итү	Ошибка! Закладка не определена.
2.9.3. Газ белән тәмин итү	Ошибка! Закладка не определена.
2.9.4. Су белән тәмин итү	4
2.9.5. Су чыгару	Ошибка! Закладка не определена.
2.9.6. Жылылык белән тәмин итү	6
2.9.7. Элемтә	Ошибка! Закладка не определена.
2.9.8. Коммуналь калдыкларны чыгаруны оештыру	Ошибка! Закладка не определена.
3. ТОРАК ПУНКТЛАРНЫҢ ЧИКЛӘРЕ ..	Ошибка! Закладка не определена.
4. МӘДӘНИ МИРАС ОБЪЕКТЛАРЫ	1
5. МАХСУС САКЛАУЛЫ ТАБИГый ТЕРРИТОРИЯЛӘР	Ошибка! Закладка не определена.
6. УРМАН ФОНДЫНА КЕРГӘН ТЕРРИТОРИЯЛӘР, УРМАНЧЫЛЫКЛАР ЧИКЛӘРЕ ТУРЫНДА БЕЛЕШМӘЛӘР.	Ошибка! Закладка не определена.
7. ТӨП ТЕХНИК-ИКЪТИСАДый КҮРСӘТКЕЧЛӘР	Ошибка! Закладка не определена.
8. КУШЫМТАЛАР	Ошибка! Закладка не определена.

1. КЕРЕШ

Татарстан Республикасы Биектау муниципаль районы Чыпчык авыл жирлегенең генераль планына үзгәрешләр кертү проекты Татарстан Республикасы Биектау муниципаль районы Башкарма комитетының 2023 елның 28 декабрендәге 1981 номерлы карары нигезендә, проектлауга биремгә яраштырып, «ТР пространство мәгълүматлары фонды» ДБУ тарафыннан эшләнде.

Генераль планга үзгәрешләр кертү проектын эшләүгә заказчы булып Татарстан Республикасы Биектау муниципаль районы башкарма комитеты тора.

Үзгәрешләр Татарстан Республикасы Биектау муниципаль районы Советының 2021 елның 15 сентябрендәге 108 номерлы карары белән расланган генераль планга 16:16:182003:330 кадастр номерлы жир кишәрлеген «авыл хужалыгы билгеләнешендәге жирләр» категориясеннән «сәнәгать, энергетика, транспорт, элементә, радиотапшырулар, телевидение, мәгълүмат жирләре, космик эшчәнлекне тәмин итү өчен жирләр, оборона, куркынычсызлык жирләре һәм башка махсус билгеләнештәге жирләр» категориясенә күчерү өлешендә (кара. ПЗ Татарстан Республикасы Биектау муниципаль районы Чыпчык авыл жирлеге генераль планына үзгәрешләр кертү проектын нигезләү буенча материаллар 2.3.1 бүлеген).

Проект 2045 елга кадәр исәп-хисап срогына эзерләнгән, гамәлгә ашыру этаплары билгеләнмәгән.

1.1. Генераль планының максатлары һәм бурычлары

Генераль планы эшләүнең төп максатлары булып тора:

- жирлекнең шәһәр төзелешче үстерүнең юнәлешләрен билгеләү һәм тәмин итү;
- авыл жирлеген жирле дәрәжәдәге шәһәр төзелешче документлары белән тәмин итү.

Проект бурычларына карый:

- авыл жирлеге территориясен комплекслы бәяләү;
- торак пунктлар чикләрен корректировкалау;
- жирлек территориясен функциональ зоналаштыруны корректировкалау;
- торак төзелешче мөмкин булган территорияләргә билгеләү;
- житештерү функциясен үстерү өчен территорияләргә билгеләү;
- транспорт инфраструктурасын үстерү;
- инженерлык инфраструктурасын үстерү;
- халыкка хезмәт күрсәтү өлкәсен үстерү.

Генераль планының проект чишелешләре Чыпчык авыл жирлегенең һәм Биектау муниципаль районының социаль-икътисадый үсеше планнарын формалаштыру яки корректировкалау, жирдән файдалану һәм төзелеш алып бару кагыйдәләрен эзерләү, территорияне планлаштыру өчен нигез булып тора.

1.2. Комплекслы социаль-икътисадый үсеш планнары һәм программалары, шәһәр төзелеше документлары һәм файдаланыла торган материаллар турында белешмәләр

Татарстан Республикасы Биектау муниципаль районының Чыпчыкавыл жирлегенә элекке генераль планы проекты Россия Федерациясенә һәм Татарстан Республикасының түбәндәге норматив хокукый актлары таләпләре нигезендә эзерләнде:

- Россия Федерациясе Шәһәр төзелеше кодексы, 29.12.2004 ел, № 190-ФЗ;
- Россия Федерациясе Жир кодексы, 25.10.200 ел, № 136-ФЗ;
- Россия Федерациясе Урман кодексы, 04.12.2006 ел, № 200-ФЗ;
- Россия Федерациясе Су кодексы, 03.06.2006 ел, № 74-ФЗ;
- 2003 елның 06 октябрәндәге 131-ФЗ номерлы «Россия Федерациясендә жирле үзидарәне оештыруның гомуми принциплары турында» Федераль закон;
- 2010 елның 25 декабрәндәге 98-ТРЗ номерлы «Татарстан Республикасында шәһәр төзелеше эшчәнлегенә турында» Татарстан Республикасы Законы;
- 2005 елның 31 январәндәге 20-ТРЗ номерлы «Биектау муниципаль районы» муниципаль берәмлегенә һәм аның составындагы муниципаль берәмлекләренә территорияләре чикләрен билгеләү һәм аларның статусы турында» Татарстан Республикасы Законы (үзгәрешләр һәм өстәмәләр белән);
- Татарстан Республикасы Министрлар Кабинетының 2009 елның 26 гыйнварындагы 42 номерлы «Ижтимагый инфраструктура, социаль хезмәт күрсәтүләр белән 2024 елга кадәр тәмин ителешенә социаль гарантияләре дәрәжәсен билгеләү турында» (28.08.2019 редакциясендә) карары;
- Татарстан Республикасы Министрлар Кабинетының 2018 елның 13 мартындагы 149 номерлы Карары белән расланган Татарстан Республикасы калдыклар белән эш итү өлкәсендә, шул исәптән каты коммуналь калдыклар белән эш итү өлкәсендә территориаль схема (үзгәрешләр һәм өстәмәләр белән).

Генераль планы эзерләгәндә түбәндәге норматив документлар файдаланылды:

- СНИП 2.07.01-89* Актуальләштерелгән редакциясе СП 42.13330.2016. «Шәһәр төзелеше. Шәһәр һәм авыл жирлекләрен планлаштыру һәм төзү»;
- СНИП 2.04.02-84* Актуальләштерелгән редакциясе СП 31.13330.2012 «Су белән тәмин итү. Тышкы челтәрләр һәм корылмалар»;
- СанПиН 2.2.1/2.1.1.1200-03 «Санитар-эпидемиологик кагыйдәләр һәм нормативлар»;
- Татарстан Республикасы Министрлар Кабинетының 2013 елның 27 декабрәндәге 1071 карары белән расланган Татарстан Республикасы шәһәр төзелешен проектлауның республика нормативлары (үзгәрешләр һәм өстәмәләр белән).

Элекке проект түбәндәге социаль-икътисадый үсеш планнары һәм программалары нигезләмәләрен исәпкә алып эзерләнде:

- 2015 елның 17 июнендәге 40-ТРЗ номерлы «2030 елга кадәр Татарстан Республикасын социаль-икътисадый үстерү Стратегиясен раслау турында» Татарстан Республикасы Законы белән расланган 2030 елга кадәр Татарстан Республикасын социаль-икътисадый үстерү Стратегиясе (алга таба - Стратегия);

– 2016 - 2021 елларга һәм 2030 елга кадәр план чорына Татарстан Республикасы Биектау муниципаль районының социаль-икътисадый үсеш стратегиясе.

Стратегия нигезендә Биектау муниципаль районы территориясе түбәндәге проектларны гамәлгә ашыруның территориясе булып тора: «Халыкны күчереп утырту Реновациясе», «Казан агломерациясе инженерлык инфраструктурасын үстерү һәм модернизацияләү», «Казанның шәһәр яны зонасы», «Сәнэгать зоналары редевелопменты», «Казан агломерациясенәң транспорт инфраструктурасын үстерү», Казан икътисадый зонасында калдыклар белән идарә итү проекты.

Генераль план белән каралган чаралар Стратегиянең югарыда күрсәтелгән проектларына каршы килми.

Жирлек территориясендә гамәлдә булган территориаль планлаштыру документлары:

– Россия Федерациясе Хөкүмәтенең 2013 елның 19 мартындагы 384-р номерлы Күрсәтмәсе белән расланган Россия Федерациясе федераль транспорт (тимер юл, һава, диңгез, эчке су транспорты) һәм федераль әһәмияттәге автомобиль юллары өлкәсендәге территориаль планлаштыру схемасы (үзгәрешләр һәм өстәмәләр белән);

– Россия Федерациясе Хөкүмәтенең 2015 елның 06 маендагы 816-р номерлы Күрсәтмәсе белән расланган федераль транспорт өлкәсендә Россия Федерациясенәң территориаль планлаштыру схемасы (торба үткәргеч транспорты өлешендә) (үзгәрешләр һәм өстәмәләр белән);

– – Россия Федерациясе Хөкүмәтенең 2016 елның 01 августындагы 1634-р номерлы Күрсәтмәсе белән расланган Россия Федерациясенәң энергетика өлкәсендәге территориаль планлаштыру схемасы (үзгәрешләр һәм өстәмәләр белән);

– Россия Федерациясе Хөкүмәтенең 2012 елның 28 декабрәндәге 2607-р Күрсәтмәсе белән расланган Россия Федерациясе сәламәтлек саклау өлкәсендә территориаль планлаштыру схемасы (үзгәрешләр һәм өстәмәләр белән);

– Россия Федерациясе Хөкүмәтенең 2013 елның 26 февралендәге 247-р номерлы Күрсәтмәсе белән расланган Россия Федерациясе югары белем өлкәсендәге территориаль планлаштыру схемасы (үзгәрешләр һәм өстәмәләр белән);

– Татарстан Республикасы Министрлар Кабинетының 2011 елның 21 февралендәге 134 номерлы Карары белән расланган Татарстан Республикасын территориаль планлаштыру схемасы (үзгәрешләр һәм өстәмәләр белән);

– Биектау муниципаль районы Советының 2014 елның 31 мартындагы 340 номерлы карары белән расланган Татарстан Республикасы Биектау муниципаль районын территориаль планлаштыру схемасы (үзгәрешләр һәм өстәмәләр белән);

– Татарстан Республикасы Биектау муниципаль районы Советының 2021 елның 15 сентябрәндәге 108 номерлы карары белән расланган Чыпчык авыл жирлегенәң генераль планы.

1.1. Жирлекнең кыскача характеристикасы

Чыпчык авыл жирлеге Татарстан Республикасының төньяк-көнбатыш өлешендә, Биектау муниципаль районының көньяк-көнчыгыш өлешендә урнашкан. Жирлек Татарстан Республикасы Биектау муниципаль районының Бөреле, Иске Казан, Коркачык, Мүлмә, Шәпше һәм Ямаширмә авыл жирлекләре белән чиктәш.

Жирлекнең гомуми мәйданы 4459,02 га тәшкил итә.

Чыпчык авыл жирлеге чиге 2005 елның 31 январендагы 20-ТРЗ номерлы «Биектау муниципаль районы» муниципаль берәмлеге һәм аның составындагы муниципаль берәмлекләренң территорияләре чикләрен билгеләү һәм аларның статусы турында» Татарстан Республикасы Законы белән билгеләнгән.

Жирлек чиге турында белешмәләр Бердәм дәүләт күчемсез милек реестрында бирелгән.

Жирлек территориясендә түбәндәге торак пунктлар урнашкан:

- Чыпчык ав. (авыл жирлегенең административ үзәге);
- Кече Бөреле ав.;
- Зур Бөреле ав.;
- Байкал ав.

Даими халык саны 2021 елның 01 гыйнварына 2196 кеше тәшкил итә, шул исәптән:

- Чыпчык ав.: 1927 кеше;
- Кече Бөреле: 66 кеше;
- Зур Бөреле: 176 кеше;
- Байкал ав.: 27 кеше.

Мәгълүмат жирле үзидарә органнары белешмәләренә нигезләнеп күрсәтелгән.

2. АВЫЛ ЖИРЛЕГЕ ТЕРРИТОРИЯСЕНЕҢ ХӘЗЕРГЕ ТОРЫШЫНА ҺӘМ ФАЙДАЛАНЫЛУЫНА АНАЛИЗ. ГЕНЕРАЛЬ ПЛАН ЧАРАЛАРЫН НИГЕЗЛӘУ

2.1. Торак фонд

Гамәлдәге торыш

Жирлекнең торак төзелеше бер һәм ике катлы индивидуаль торак йортлар белән тәкъдим ителгән, күпфатирлы торак йортлар Чыпчык ав. үзәк өлешендә урнашкан.

Жирлек торак фондының гомуми күләме 2020 елның 01 январена торак мәйданының 45,7 мең кв.м тәшкил итә.

Мәгълүмат Федераль дәүләт статистика хезмәте мәгълүматларына нигезләнеп күрсәтелгән.

Даими халыкның торак белән тәмин ителеш күрсәткече 20,81 кв. м/кеше тәшкил итә.

Проект тәкъдире

Генераль план нигезендә гомуми мәйданы 46,08 га булган торак төзелеше өчен территорияләр бүлеп бирү каралган, бу индивидуаль торак йортлар белән төзелешнең функциональ зонасы формалашуга бәйле, шул исәптән:

- Чыпчык ав. көнбатыш өлештә: 36,57 га;
- Кече Бөреле ав. көнбатыш өлештә: 9,0 га;
- Чыпчык ав. көньяк-көнчыгыш өлештә: 0,51 га.

Күрсәтелгән территорияләрне үзләштерү ихтималы булган торак фонды күләме арту 25,17 мең кв. м торак мәйданын тәшкил итәргә мөмкин. Торак фонды күләме артуын билгеләү шартлы кабул ителгән күрсәткечләргә нигезләнгән: индивидуаль торак төзелеше өчен жир кишәрлеге мәйданы 1500 кв. м (15 сутый) һәм 100-150 кв. м га тигез торак йорт мәйданы; СНиП 2.07.01-89* Актуальләштерелгән редакциядә СП 42.13330.2011 билгеләнгән коттедж төзелешләренең торак берәмлекләре составында төрле функциональ билгеләнештәге территорияләрнең норматив нисбәте (коттедж бистәсе өчен торак төзелеше өлеше 75 % тәшкил итә). «Шәһәр төзелеше. Шәһәр һәм авыл жирлекләрен планлаштыру һәм төзү».

Торак төзелешен үстерү шулай ук төзелешнең тыгызлыгын арттыру һәм файдаланылмый торган территорияләрне үзләштерү исәбенә мөмкин.

2.2. Социаль, ижтимагый һәм эшлекле билгеләнешле объектлар

Гамәлдәге торыш

Чыпчык авыл жирлеге территориясендә тәкъдим ителгән социаль, ижтимагый һәм эшлекле билгеләнештәге төп объектлар һәм учреждениеләр турындагы белешмәләр 1 нче таблицادا бирелгән. Әлеге белешмәләр 2021 елның 01 гыйнварына торыш буенча китерелгән.

1 табица

№ т/б	Исеме	Урнашкан урыны	Проект егәрлеге
МЭГАРИФ ОБЪЕКТЛАРЫ			
1	мәктәпкәчә белем бирү оешмасы	Балалар бакчасы	Чыпчык ав., Совет ур., 10 б й.
2	гомуми белем бирү оешмасы	Урта гомуми белем бирү мәктәбе	Чыпчык ав., Мәктәп ур., 1й.
3	өстәмә белем бирү оешмасы	күрсәтелмәгән	
СƏЛАМƏТЛЕК САКЛАУ ОБЪЕКТЛАРЫ			
1	беренчел медицина-санитария ярдәме күрсәтүче медицина оешмасы бүлекчәсе	Табиб амбулаториясе	Чыпчык ав., Мирная ур., 12Б й.
МƏДƏНИЯТ ОБЪЕКТЛАРЫ			
1	мәдәни-ял итү (клуб) тибындагы объект	Авыл мәдәният йорты	Чыпчык ав., Совет ур., 10 б й.
2	мәдәни-агарту билгеләнешендәге объект	Авыл китапханәсе	Чыпчык ав., Совет ур., 10 б й.
ФИЗИК КУЛЬТУРА ҺӘМ СПОРТ ОБЪЕКТЛАРЫ			
1	спорт объекты	гомуми белем мәктәбе каршында спорт залы	Чыпчык ав., Мәктәп ур., 1й
2	спорт объекты	мәдәният йорты каршындагы спорт залы	Чыпчык ав., Совет ур., 10 б й.
3	спорт корылмасы	гомуми белем мәктәбе каршында спорт майданчыклары	Чыпчык ав., Мәктәп ур., 1й
ХАЛЫККА ХЕЗМƏТ КҮРСƏТҮ ОБЪЕКТЛАРЫ, СОЦИАЛЬ, ИЖТИМАГЫЙ ҺӘМ ЭШЛЕКЛЕ БИЛГЕЛƏНЕШЛЕ АДМИНИСТРАТИВ, ДИНИ ҺӘМ БАШКА ОБЪЕКТЛАР			
1	почта элемтәсе объекты	Почта элемтәсе бүлекчәсе	с. Чепчуги, ул. Советская, д. 11
2	жәмәгать тәртибен саклау объекты	күрсәтелмәгән	
3	сәүдә, жәмәгать туклануы объекты	Ваклап сату объектлары	–
4	сәүдә, жәмәгать туклануы объекты	Жәмәгать туклануы объектлары	–
5	коммуналь-көнкүреш хезмәте күрсәтү объекты һәм шәхси хезмәтләр күрсәтү	Көнкүреш хезмәте күрсәтү предприятиеләре	–
6	халыкка хокукый, финанс, консультация һәм башка шундый хезмәтләр күрсәтү объекты	Банк бүлекчәсе	Чыпчык ав., Совет ур., 1 й.

№ т/б	Исеме		Урнашкан урыны	Проект егәрлеге
7	административ бина	Авыл жирлеге Советы бинасы	Чыпчык ав., Совет ур., 10 б й.	–
8	административ бина	Административ бина	Чыпчык ав., Совет ур.	–
9	дини оешма объекты	Чиркәү	Чыпчык ав., Тынычлык ур.	–
10	дини оешма объекты	Мәчет	Чыпчык ав. көньяк-көнчыгышка	–
11	дини оешма объекты	Часовня	Зур Бөреле ав.	–

Халыкны ашыгыч медицина ярдәме белән тәэмин итү Биектау т.юл станциясе бистәсендә Үзәк район хастаханәсе тарафыннан гамәлгә ашырыла. Чыпчык авыл жирлегенең административ үзәгеннән Үзәк район хастаханәсенә кадәр 18 км чамасы ара (ашыгыч ярдәм машинасы килү вакыты - 18 мин. чамасы)..

Авыл жирлеге халкының төп социаль, иҗтимагый һәм эшлекле билгеләнешендәге объектлар белән тәэмин ителешнең факттагы дәрәжәсен бәяләү 2 нче таблицада китерелгән.

2 таблица

Объектларның төре	Объектларның факттагы суммар егәрлеге		Тәэмин ителешнең факттагы дәрәжәсе, %	Тиешле тәэмин ителешнең таләп ителгән дәрәжәсенә ирешү өчен объектларның житмәгән егәрлеге	
	күрсәткеч	үлчәү берәм.		күрсәткеч	үлчәү берәм.
Гомуми белем бирү учреждениеләре	320	урын	106	-	урын
Мәктәпкәчә белем бирү учреждениеләре	70	урын	170	-	урын
Өстәмә белем бирү учреждениеләре	0	урын	0	247	урын
Амбулатор-поликлиника учреждениеләре	70	сменага килүче	176	-	сменага килүче
Клуб учреждениеләре	200	урын	30	459	урын
Авыл китапханәләре	13124	нөсхә	80	3346	нөсхә
Спорт заллары	445	идән майданы кв. м	58	324	идән майданы кв. м
Спорт (яссылыклы) корылымалары	1208	кв. м	28	3074	кв. м

Хезмәт күрсәтү объектлары белән халыкның тәэмин ителеш дәрәжәсен билгеләү СП 42.13330.2016 "Шәһәр төзелеше. Шәһәр һәм авыл жирлекләрен планлаштыру һәм төзү», шулай ук «2024 елга кадәр жәмәгать инфраструктурасы, социаль хезмәт күрсәтүләр белән тәэмин ителешнең социаль гарантияләре дәрәжәсен билгеләү турында» 2009 елның 26 гыйнварындагы 42 номерлы Татарстан Республикасы Министрлар Кабинеты карары белән гамәлгә ашырылды.

Проект тәкъдиме

Социаль, ижтимагый һәм эшлекле билгеләнешле объектлар белән халыкка хезмәт күрсәтү сыйфатын яхшырту өчен генераль планда кайбер объектларны урнаштыру күздә тотыла, алар турындагы белешмәләр 3 нче таблицада китерелгән.

3 таблица

Объектның статусы	Объектның исеме	Төп характеристикалары	Урнашкан урыны	Урнаштыруның нигезләмәсе
жирлекнең жирле әһәмиятгә	Сәүдә предприятиесе	проект егәрлеге – 15 кв.м сәүдә майданы	Зур Бөреле ав.	жирле үзидарә органнары инициативасы; халыкның сәүдә объектлары белән хезмәт күрсәтү сыйфатын яхшырту;
	Сәүдә предприятиесе	проект егәрлеге – 15 кв. сәүдә майданы	Зур Бөреле ав.	
муниципаль районның жирле әһәмиятгә	Көнкүреш хезмәте күрсәтү предприятиесе	проект егәрлеге – 15 эш урыны	Чыпчык ав.	халыкка тиешле объектлар белән хезмәт күрсәтү сыйфатын яхшырту

Халыкның социаль, ижтимагый һәм эшлекле билгеләнештәге төп объектлар белән тәэмин ителешнең гамәлдәге дәрәжәсен анализлау нигезендә шулай ук мондый объектларны төзү һәм реконструкцияләү буенча берничә чара, шулай ук халыкның әлеге объектлар белән тәэмин ителешенә норматив дәрәжәсенә ирешү өчен кирәкле оештыру чаралары билгеләнә. Әлеге чаралар 4 нче таблицада китерелгән.

4 таблица

Объектларның тибы	Проект егәрлеге		Чараларны гамәлгә ашыру буенча тәкъдимнәр
	күрсәткеч	үлчәү берәм.	
Өстәмә белем бирү учреждениеләре	250	урын	Балалар ижаты түгәрәкләрен Чыпчык ав. гомуми белем бирү мәктәбе һәм авыл мәдәният йорты каршында оештыру
Клуб учреждениеләре	460	урын	Чыпчык ав. гамәлдәге авыл мәдәният йортын аның куәтен 200 урынга арттырып реконструкцияләү; Зур Бөреле ав. 260 урынлык проект куәтле авыл клубы төзү
Авыл китапханәләре	3346	нөс.	Чыпчык ав. гамәлдәге китапханәне аның куәтен 3346 нөс. кадәр арттырып реконструкцияләү
Спорт заллары	324	идән майданы кв. м	Зур Бөреле ав. спорт залы төзү
Яссылыклы корылмалар	3164	кв. м	Торак пунктларда спорт майданчыклары төзү

Авыл жирлеге халкының социаль, ижтимагый һәм эшлекле билгеләнешендәге төп объектлар белән тәэмин ителешнең, мондый объектларны урнаштыру чараларын, шулай ук таләп ителгән тәэмин ителеш дәрәжәсенә ирешү

буенча тәкъдимнәрне исәпкә алып, планлаштырылган дәрәжәсен бәяләү 5 нче таблицада китерелгән.

5 таблица

Объектларның тибы	Объектларның гамәлдәге һәм планлаштырылуы суммар егәрлеге		Чараларны гамәлләштерү нәтижәсендә тәмин ителешнең йомгаклау (ахыргы) дәрәжәсе, %
	күрсәткеч	үлчәү берәм	
Гомуми белем бирү учреждениеләре	320	урын	106 1
Мәктәпкәчә белем бирү учреждениеләре	70	урын	170 *
Өстәмә белем бирү учреждениеләре	250	урын	101 2
Амбулатор-поликлиника учреждениеләре	70	сменага килүче	176 * **
Клуб учреждениеләре	660	урын	100
Авыл китапханәләре	16470	нөс.	100
Спорт заллары	769	кв. м идән мәйданы	100
Яссылыклы корымалар	4372	кв. м	102 **

* гамәлдәге объектларның куәте мондый объектларның таләп ителә торган куәтеннән исәп-хисап чорына артык булу белән бәйлә тәмин ителеш күрсәткече 100 %тан артык тәшкил итә;

** тәмин ителеш күрсәткече планлаштырылган объектларның типовой проектларын куллануга бәйлә рәвештә 100 %тан артык тәшкил итә.

Хезмәт күрсәтү объектлары белән халыкның тәмин ителеш дәрәжәсен билгеләү СП 42.13330.2016 «Шәһәр төзелеше. Шәһәр һәм авыл жирлекләрен планлаштыру һәм төзү», шулай ук «2024 елга кадәр жәмәгать инфраструктурасы, социаль хезмәт күрсәтүләр белән тәмин ителешнең социаль гарантияләре дәрәжәсен билгеләү турында» 2009 елның 26 гыйнварындагы 42 номерлы Татарстан Республикасы Министрлар Кабинеты карары белән гамәлгә ашырылды.

Торак фондының 25,17 мең кв. м торак күләме арту ихтималы булганлыктан, даими халык санының якинча артуы 881 кеше тәшкил итәргә мөмкин (гаилә коэффициенты 3,5 тигез кабул ителде).

Социаль, ижтимагый һәм эшлекле билгеләнештәге объектларга халыкның мөмкин булган норматив ихтыяжы турындагы белешмәләр 6 нчы таблицада китерелгән.

6 таблица

Объектларның тибы	Тәмин ителешнең иң аз рөхсәт ителгән дәрәжәсенә норматив күрсәткече *	Объектларның кирәкле егәрлеге	
		күрсәткеч	үлчәү берәм.
Гомуми белем бирү учреждениеләре	1000 кешегә 180 урын (демография турында белешмәләр булмаганда)	161	урын

Мәктәпкәчә белем бирү учреждениеләре	1000 кешегә 180 урын (демография турында белешмәләр булмаганда)	161	урын
Өстәмә белем бирү учреждениеләре	мәктәп яшендәге балаларның 82% колачлау	132	урын
Амбулатор-поликлиника учреждениеләре	1000 кешегә сменага 18,15 килү	16,19	сменага килү
Клуб учреждениеләре	1000 кешегә 300 урын	268	урын
Авыл китапханәләре	1000 кешегә 7,5 мең саклау берәмлеге	6690	мең саклау берәмлеге
	уку залында 1000 кешегә 6 урын	5,35	уку залында урын
Спорт заллары	3500 кв. м площади пола на 10000 человек	312,20	кв. м идән майданы
Спорт (яссылыклы) корымалары	10000 кешегә 19500 кв. м	1739,40	кв. м

* Хезмәт күрсәтү объектлары белән халыкның тәмин ителеш дәрәжәсен билгеләү СП 42.13330.2016 "Шәһәр төзелеше. Шәһәр һәм авыл жирлекләрен планлаштыру һәм төзү», шулай ук «2024 елга кадәр жәмәгать инфраструктурасы, социаль хезмәт күрсәтүләр белән тәмин ителешнең социаль гарантияләре дәрәжәсен билгеләү турында» 2009 елның 26 гыйнварындагы 42 номерлы Татарстан Республикасы Министрлар Кабинеты карары белән гамәлгә ашырылды.

Сәүдә һәм көнкүреш хезмәте күрсәтү объектларының куәтләрен тиешле дәрәжәдә арттыру мөмкинлеген ачыклау гамәлдәге норматив база элегә объектларга ихтыяжны объектив бәяләү бирми, дип күздә тотылмый. Аларны урнаштыру сорау барлыкка килгән саен билгеләнергә тиеш.

2.3. Сәнәгать предприятиеләре һәм объектлары

Гамәлдәге торыш

Чыпчык авыл жирлегенә территориясендә тәкъдим ителгән сәнәгать житештерүе объектларына түбәндәгеләр керә:

- жирлекнең көнчыгыш өлешендә асфальт-бетон заводы;
- жирлекнең көнчыгыш өлешендә «Винербергер» кирпеч заводы;
- жирлекнең көнчыгыш өлешендә төзелеш материаллары житештерү.

Проект тәкъдире

Чыпчык авыл жирлегенә генераль планына үзгәрешләр кертү проектында 16:16:182003:330 кадастр номерлы жир кишәрлеген «Завод кормовой муки» Сәүдә йортын урнаштыру өчен «авыл хужалыгы билгеләнешендәге жирләр» категориясеннән «сәнәгать, энергетика, транспорт, элемент, радиотапшырулар, телевидение, информатика, космос эшчәнлеген тәмин итү, оборона, куркынычсызлык жирләре һәм башка махсус билгеләнештәге жирләр» категориясенә күчерү каралган (8,0 га).

2.3.1. Казып чыгару сәнәгате предприятиеләре һәм объектлары

Гамәлдәге торыш

Жирлек территориясендә тәкъдим ителгән казып чыгару сәнәгате объектларына түбәндәгеләр керә:

- Чыпчык ав. көньяк-көнчыгышка таба кирпеч балчыгы чыгару карьеры;
- Чыпчык ав. төньякка таба известняк чыгару карьеры;

- Чыпчык ав. төньякка таба «Чепчуговское-3» ятмалары участогы чикләрендә известняк чыгару карьеры.

Проект тәкъдиме

Кызыксынучы затларның ниятләре нигезендә, түбәндәге файдалы казылмалар чыгару объектларын урнаштыру планлаштырыла:

- Чыпчык ав. көньяк-көнчыгышка кирпеч балчыгы чыгару карьеры (территориянең майданы - 56,11 га) «Коркачык» кирпеч балчыгы ятмалары тау киселеше чикләрендә;

- Чыпчык ав. төньякта известьташ чыгару карьеры (территориянең майданы – 26,26 га), «Чыпчык-П» известьташ ятмасы тау киселеше чикләрендә;

Әлеге карьерларны урнаштыру гражданның бакчачылык һәм яшелчәчелек коммерцияле булмаган берләшмәләре биләгән территорияләрдә тискәре йогынтыга юл куймауны исәпкә алып башкарылырга тиеш, шул исәптән әлеге карьерларга карата аларның санитар-яклау зоналары проектларын эшләү таләп ителә.

2.4. Авыл хужалыгы, балык тоту һәм балык үрчетү предприятиеләре һәм объектлары

2.4.1. Авыл хужалыгы житештерүе, балык тоту һәм балык үрчетү предприятиеләре

Гамәлдәге торыш

Чыпчык авыл жирлегә территориясендә түбәндәге авыл хужалыгы житештерүе объектлары күрсәтелде:

- Чыпчык ав. көньякта мөгезле эре терлек фермасы (куәте: 2000 баш);
- Чыпчык ав. янында 50 башка КРС комплексы;
- жирлекнең көнбатыш өлешендә умарталык;
- Чыпчык ав. төньякка таба теплица хужалыгы;
- Байкал ав. көнбатышка умарталык.

Проект тәкъдиме

Генераль план буенча Байкал авылыннан көнбатышка (1,9415 га) сарыклар үрчетү буенча предприятие урнаштыру тәкъдим ителә.

2.4.2. Авыл хужалыгын тәэмин итү объектлары

Гамәлдәге торыш

Жирлек территориясендә тәкъдим ителгән авыл хужалыгын тәэмин итү объектларына түбәндәгеләр керә:

- Чыпчык ав. көньяк өлешендәге яшелчә саклагыч.

Проект тәкъдиме

Авыл хужалыгын тәэмин итү объектларын урнаштыру генераль план белән тәкъдим ителми.

2.5. Склад объектлары

Гамәлдәге торыш

Жирлектә булган склад объектларына түбәндәгеләр керә:

- жирлекнең көнчыгыш өлешендәге төзелеш материаллары складлары.

Проект тэждиме

Склад объектларын урнаштыру генераль план белэн тэждим ителми.

2.6. Зиратлар, махсус билгелэнешле объектлар

Гамэлдәге торыш

Чыпчык авыл жирлеге территориясендә зиратлар турындагы тэждим ителгән белешмэләр 7 нче таблицада китерелгән.

Объект	Урнашкан урыны	Факттагы майданы, га	Жир кишәрлегенә каравы турында белешмәләр				Комментарий
			кадастр номеры	жирләр категориясе	рөхсәт ителгән файдалану төре	искәрмә	
Зират (гамәлдәге)	Чыпчык ав. көнчыгышка	1,3278	16:16:182003:339	Сәнэгать һәм башка жирләре	Зиратлар урнаштыру өчен	-	гамәлдәге жир кишәрлекләренен чикләрен зиратның факттагы чикләренә туры китерү, жир кишәрлеге характеристикаларын кирәклегә үзгәртү таләп ителә *
			16:16:182003:305	Авыл хужалыгы билгеләнешендәге жирләр	Авыл хужалыгы житештерүе өчен	объект жир кишәрлеге өлешендә урнашкан	
Зират (гамәлдәге)	Чыпчык ав. төньяк-көнбатышка	2,1236	16:16:182002:102	Сәнэгать һәм башка жирләре	Ритуаль эшчәнлек	-	-
Зират (гамәлдәге)	Байкал ав. көнбатышка	1,4101	16:16:180401:1	Торак пунктлар жирләре	Зиратлар урнаштыру өчен	-	гамәлдәге жир кишәрлекләренен чикләрен зиратның факттагы чикләренә туры китерү, жир кишәрлеге характеристикаларын кирәклегә үзгәртү таләп ителә *
			16:16:182005 кадастр кварталы территориясенә өлеше			-	
			16:16:180401 кадастр кварталы территориясенә өлеше			-	
Зират (гамәлдәге)	Зур Бөреле ав. төньякка	0,9967	16:16:000000:9551	Урман фонды жирләре	агач эзерләү; урман азык-төлек ресурсларын эзерләү һәм дару үсемлекләрен жыю; фәнни-тикшеренү эшчәнлеген, белем бирү эшчәнлеген гамәлгә ашыру; рекреацион эшчәнлекне гамәлгә ашыру; сусаклагычлар	-	- зиратка кирәкле характеристикалары булган жир кишәрлеге булдыру таләп ителә * - гамәлдәге жир кишәрлекләре чикләрен үзгәртү; - су объектының су саклау зонасында урнашуы сәбәпле зиратны ябу

					һәм башка ясалма су объектлары, шулай ук гидротехник корылмалар һәм махсулаштырылган портлар төзү һәм эксплуатацияләү; реконструкция, линияле объектларны эксплуатацияләү; дини эшчәнлекне гамәлгә ашыру; РФ Урман кодексының 6 статьясының 2 өлешенә ярашлы билгеләнгән башка төрләр		
			16:16:182005:6 (ЕЗП 16:16:000000:141)	-	-	объект жир кишәрлеге өлешендә урнашкан	
			16:16:230401 кадастр кварталы территориясенең өлеше			-	

* жир кишәрлегенең кирәкле характеристикалары булып түбәндәгеләр тора:
жирләрнең категориясе - «Сәнәгать, энергетика, транспорт, элемент, радиотапшырулар, телевидение, информатика жирләре, космик эшчәнлекне тәмин итү өчен жирләр, оборона жирләре, иминлек жирләре һәм башка махсус билгеләнештәге жирләр»;
рөхсәт ителгән куллану төре – «Ритуаль эшчәнлек» (Дәүләт теркәве, кадастр һәм картография федераль хезмәтенең 2020 елның 10 ноябрендәге П/0412 номерлы боерыгы белән расланган жир кишәрлекләреннән рөхсәт ителгән файдалану төрләре классификаторы нигезендә 12.1 код)

Жирлек территориясендә тапшырылган махсус билгеләнештәге башка объектларга түбәндәгеләр керә:

- Кече Бөреле авылыннан көньяк-көнчыгышка таба биотермик чокыр;
- Кече Бөреле ав. көньякка таба биотермик чокыр;
- Кече Бөреле авылыннан көньяк-көнчыгышка таба себер түләмәсе үләт базы;
- Зур Бөреле авылыннан төньяк-көнбатышка таба себер түләмәсе үләт базы;
- Кече Бөреле ав. көньякка таба каты коммуналь калдыклар полигоны.

Проект тәкъдиме

Татарстан Республикасының Калдыклар белән эш итү өлкәсендә, шул исәптән каты коммуналь калдыклар белән эш итү өлкәсендә территориаль схемасы нигезендә, Кече Бөреле авылыннан көньякка таба булган каты коммуналь калдыклар полигонында чүпне сортларга аеру станциясен урнаштыру планлаштырыла (проект куәте - елына 30 мең тонна).

2.7. Ял һәм туризм объектлары

Гамәлдәге торыш

Жирлектә ял һәм туризм объектлары күрсәтелмәгән.

Проект тәкъдиме

Жирлек территориясендә туристлык-рекреация функциясен үстерү генераль план белән тәкъдим ителә:

- «Себер тракты буйлап» туристик маршрутын оештыру;
- «Татарстанның энже муенсасы» туристик маршрутын оештыру.

2.8. Транспорт инфраструктурасы

2.8.1. Автомобиль транспорты

Гамәлдәге торыш

Жирлекнең урам-юл челтәренең төп элементлары турындагы мәгълүматлар, аларның характеристикалары 8 нче таблицада китерелгән.

8 таблица

Объектның статусы	Объектның исеме	Төп характеристикалары	Жирлек чикләрендә озынлыгы, м
федераль эһәмияттәге	М-7«Волга» автомобиль юлы, Киров шәһәренә керү юлы	категориясе: II; өслеге: асфальт-бетон	9145
региональ эһәмияттәге	«Коркачык - Югары Ия» транзит автомобиль юлы	категориясе: IV; өслеге: асфальт-бетон	2022
	«Олы Өтнә - Чыпчык» транзит автомобиль юлы	категориясе: IV; өслеге: асфальт-бетон	4732
	«Казан - Малмыж» - Шәпше» автомобиль юлы	категориясе: IV; өслеге: асфальт-бетон	1877
	«Ташлы Кавал - Сосновка - Бөреле ст.» автомобиль юлы	категориясе: IV; өслеге: асфальт-бетон	687
	«Ташлы Кавал - Сосновка - Бөреле ст.» - Зур Бөреле» автомобиль юлы	категориясе: IV; өслеге: асфальт-бетон	1387
муниципаль районның жирле эһәмияттәге	«Байкал ав. килү» автомобиль юлы	өслеге: өслексез	1680

	өслексез башка автомобиль юллары	өслеге:өслексез	2801
	күчешле өслеге булган, өслексез башка автомобиль юллары	өслеге: күчешле, өслексез	5414
жирлекнең жирле әһәмиятгәге	торак урамнары, торак пунктлар территориясендә йөрү юллары	—	16987

Жирлек территориясендә шулай ук автомобиль транспортының башка объектлары да бар:

- «Казан - Малмыж» автомобиль юлында Яңа Бөреле авылыннан көнбатышка таба автомобильгә ягулык салу станциясе;

Янгын сүндерү транспортын узу барлык биналарга һәм корылмаларга да тәэмин ителгән.

Чыпчык ав., Кече Бөреле ав. һәм Зур Бөреле торак пунктлары каты өслекле автомобиль юллары белән тәэмин ителгән, Байкал ав. каты өслекле килү юлы юк.

Жәмәгать транспорты шәһәрара һәм шәһәр яны автобус маршрутларыннан гыйбарәт:

- «Казан – Арча»;
- «Казан – Олы Әтнә – Казан».

Проект тәкъдиме

Генераль план нигезендә автомобиль транспортын үстерү карала.

Планлаштырылган элементларын урнаштыру өчен урам-юл челтәре турында белешмәләр, аларның төп характеристикалары һәм урнашуын нигезләү 9 нчы таблицада бирелгән.

9 таблица

Объектның статусы	Объектның исеме	Төп харак теристикалары	Жирлек чикләрендә озынлыгы, м	Объектны урнаштыру нигезләмәләре
муниципаль районның жирле әһәмиятгәге автомобиль юллары	Автомобильная дорога «Подъезд к д. Байкал»	өслеге – асфальт-бетон; категориясе - IV	1568	торак пунктны каты өслекле килү автомобиль юлы белән тәэмин итү; муниципаль районны территориаль планлаштыру Схемасы нигезләмәләрен гамәлгә ашыру
региональ яки муниципальара әһәмиятгәге автомобиль юллары	КАД төньяк участогы	өслеге – асфальт-бетон; категориясе – IV	3363	2030 елда Татарстан Республикасы стратегиясен гамәлгә ашыру буенча чаралар планын; 2030 елга кадәр Татарстан Республикасы транспортын үстерү стратегиясе нигезләмәләрен; Татарстан Республикасы СТП нигезләмәләрен гамәлгә ашыру

Автомобиль юлларын төзегәндә Россия Федерациясе Хөкүмәтенен «Житештерү процессларын гамәлгә ашырганда, шулай ук транспорт

магистральләрэн, торбаүткәргечләрне, элемтә һәм электр тапшыруы линияләрэн эксплуатацияләгәндә хайваннар дөньясы объектларының һәлак булуын булдырмау таләпләрэн раслау турында» 1996 елның 13 августындагы 997 номерлы карары һәм Татарстан Республикасы Министрлар Кабинетының «Житештерү процессларын башкарганда, шулай ук Татарстан Республикасы территориясендә транспорт магистральләрэн, торбаүткәргечләрне, элемтә һәм электр тапшыруы линияләрэн эксплуатацияләгәндә хайваннар дөньясы объектларының һәлак булуын булдырмау таләпләре турында» 2000 елның 15 сентябрәдәге 669 номерлы карары нигезләмәләрэн үтәргә, шулай ук биологик ресурслар буенча Татарстан Республикасы Дәүләт комитеты белән проект документациясен килештерергә кирәк.

Автомобиль транспорты объектлары тарафыннан халыкка хезмәт күрсәтү сыйфатын яхшырту өчен Биектау муниципаль районын территорияль планлаштыру схемасы нигезләмәләрэн гамәлгә ашыру максатында юл сервисы комплексын Чыпчык ав. көнчыгышка таба урнаштыру планлаштырыла.

Әйләнә-тирә мохит торышына урнаштыру өчен планлаштырыла торган объектның житди тискәре йогынтысы күздә тотылмый.

2.8.2. Тимер юл транспорты

Гамәлдәге торыш

Жирлек территориясендә Горький тимер юлы участогы күрсәтелде.

Жирлектә шулай ук «823 км» һәм «Чыпчык» тимер юл станцияләре урнашкан.

Проект тәкъдиме

Федераль транспорт (тимер юл, һава, диңгез, эчке су транспорты) һәм федераль әһәмиятгәге автомобиль юллары өлкәсендә Россия Федерациясенен территорияль планлаштыру схемасы буенча жирлек территориясендә «Дербышки – Арча» тимер юлының гомуми файдаланудагы өченче төп тимер юл юлы төзелеше карала.

2.8.3. Торба үткәргеч транспорты

Гамәлдәге торыш

Торба үткәргеч транспорт турындагы белешмәләр әлеге өлешнең «Инженерлык инфраструктурасы һәм коммуналь хезмәт күрсәтү» 2.9 бүлегендәге «Магистраль инженерлык коммуникацияләре» пунктында күрсәтелгән.

Проект тәкъдиме

Жирлек территориясендә торба үткәргеч транспортын үстерү каралмаган.

2.9. Инженерлык инфраструктурасы һәм коммуналь хезмәт күрсәтү

2.9.1. Магистраль инженерлык коммуникацияләре

Гамәлдәге торыш

Жирлек территориясендә түбәндәге магистраль инженерлык коммуникацияләре күрсәтелгән:

- магистраль торба үткәргечләр (газүткәргеч);
- 500 кВ, 110 кВ, 10 кВ көчәнеше электр үткәргечләренең һава линияләре;
- элемтә линияләре.

Проект тәкъдиме

Жирлек территориясендә магистраль инженерлык коммуникацияларен урнаштыру планлаштырылмый.

2.9.2. Электр белән тәэмин итү

Гамәлдәге торыш

Торак пунктларны һәм житештерү объектларын электр белән тәэмин итү 0,4 кВ көчәнешле электр үткәргеч һава линияләре белән гамәлгә ашырыла. Электр киеренкелеген киметү һәм аны бүлү 6-10/0,4 кВ трансформатор электр подстанцияләре белән тәэмин ителә.

Чыпчык ав. көньякта 110/10 кВ «Чыпчык» электр станциясе урнашкан.

Биналарның һәм корылмаларның электр энергиясе белән тәэмин ителеш дәрәжәсе 100 % тәшкил итә.

Проект тәкъдиме

Торак фондының 25,17 мең кв. м торакка һәм даими халык санының якинча 881 кешегә артуы ихтималы булганлыктан, арттырган исәп буенча елына 836950 кВт/сәг тигез булган электр куллану күрсәткечен арттыру күздә тотыла.

Мөмкин булган торак төзелешенә бүлеп бирелгән территорияләрдә 0,4 кВ электр үткәргеч һава линияләренен якинча суммар озынлыгы 6,29 км тәшкил итә.

Мөмкин булган торак төзелешенә бүлеп бирелгән территорияләрне үзәкләштерелгән электр белән тәэмин итү системасы белән тәэмин итү өчен 6-10 кВ электр үткәргече һава линияләрен һәм 6-10/0,4 трансформатор электр подстанцияләрен төзү таләп ителә. Әлеге объектларның урыны һәм характеристикалары алдагы проектлаштыру стадиясендә билгеләнергә тиеш.

2.9.3. Газ белән тәэмин итү

Гамәлдәге торыш

Авыл жирлегенен барлык торак пунктларында үзәкләштерелгән газ белән тәэмин итү, торак һәм ижтимагый биналарның газ белән тәэмин ителеше 100 %ка тигез.

Проект тәкъдиме

Торак фондының 25,17 мең кв. м торакка һәм даими халык санының якинча 881 кешегә артуы ихтималы булганлыктан газ куллану күрсәткечен арттыру күздә тотыла, эреләткән исәп буенча елына 193820 куб. м га тигез.

Мөмкин булган торак төзелешенә бүлеп бирелә торган территорияләрдә газ бүлү челтәрләренен якинча суммар озынлыгы 12,58 км тәшкил итә.

Мөмкин булган торак төзелешенә бүлеп бирелә торган территорияләрне үзәкләштерелгән газ белән тәэмин итү системасы белән тәэмин итү өчен урта басымлы газ бүлү челтәрләрен һәм газ көйләү пунктларын төзү таләп ителә. Әлеге объектларның урыны һәм характеристикалары территорияне планлаштыру документларын эзерләү стадиясендә билгеләнергә тиеш.

2.9.4. Су белән тәэмин итү

Гамәлдәге торыш

Авыл жирлеге территориясендә су белән тәэмин итү жир асты чыганакларыннан - скважина су алу жайланмаларыннан гамәлгә ашырыла.

Торак пунктлар буенча биналарның һәм корылмаларның тәэмин ителеш

дәрәжәсе:

- Чыпчык ав.: 70%;
- Кече Бөреле ав.: 0%;
- Зур Бөреле ав.: 0%;
- Байкал ав.: 0%.

Шәхси скважиналар биналарны һәм корылмаларны су белән тәэмин итүнең альтернатив чарасы булып тора.

Жирлекне үзәкләштерелгән хужалык-эчә торган су белән тәэмин итү чыганаclarы булып торалар:

- Чыпчык ав. үзәк өлешендә су жыю скважинасы (егәрлеге: 10 куб. м /сәг);
- Чыпчык ав. көнчыгыш өлешендә су жыю скважинасы (егәрлеге: 10 куб. м /сәг).
- Чыпчык ав. көньякка таба су жыю скважинасы (егәрлеге турында белешмә юк).

Өлеге объектларның урыны һәм характеристикасы Биектау муниципаль районының территориаль планлаштыру Схемасы материаллары һәм жирле үзидарә органнары белешмәләре нигезендә күрсәтелгән.

СП 31.13330.2021 "Су белән тәэмин итү. Тышкы челтәрләр һәм корылмалар. Актуальләштерелгән редакция СНиП 2.04.02-84» нигезендә авыл жирлеге халкы өчен хужалык-эчә торган ихтыяжларга норматив су куллану елына 160,31 мең куб. м тәшкил итә.

Проект тәкъдиме

Чыпчык авыл жирлеге халкына күрсәтелә торган коммуналь хезмәтләрнең сыйфатын яхшырту өчен, барлык торак пунктларда биналарның һәм корылмаларның су белән тәэмин ителеш дәрәжәсен 100 %ка кадәр житкерү зарур, моның өчен барлык торак пунктларда якынча 4,72 км суммар озынлыктагы суүткәргеч челтәрләр төзү таләп ителә.

Моннан тыш, Кече Бөреле ав., Зур Бөреле ав. һәм Байкал ав. үзәкләштерелгән су белән тәэмин итү системасын оештыру өчен, су алу корылмалары төзөргә кирәк, аларның урыны һәм характеристикалары территорияне планлаштыру документларын эзәрләү стадиясендә билгеләнергә тиеш.

Торак фондының 25,17 мең кв. м торакка һәм даими халык санының якынча 881 кешегә артуы ихтималы булганлыктан, хужалык-эчәргә ихтыяжлары өчен тәүлеклек уртача (бер елга) су куллану күрсәткечләрен арттыру күздә тотыла, эреләткән исәп буенча елына 64,31 мең куб. м тигез.

Мөмкин булган торак төзелешенә бүлеп бирелә торган территорияләрдә су үткәрү челтәрләренә якынча суммар озынлыгы 6,29 км тәшкил итә.

Мөмкин булган торак төзелешенә бүлеп бирелә торган территорияләргә үзәкләштерелгән су белән тәэмин итү системасы белән тәэмин итү өчен сәгатенә 7,34 куб. м тәшкил итә торган суммар якынча егәрлекле су белән тәэмин итүнең өстәмә чыганаclarын төзү таләп ителә. Өлеге объектларның саны, урнашу урыны һәм характеристикалары проектлаштыруның алдагы стадиясендә билгеләнергә тиеш.

2.9.5. Су чыгару

Гамәлдәге торыш

Торак пунктлар буенча үзәкләштерелгән су чыгару системалары биналарның

һәм корылмаларның тээмин ителеш дәрәжәсе:

- Чыпчык ав.: 50 %;
- Кече Бөреле ав.: 0 %;
- Зур Бөреле ав.: 0 %;
- Байкал ав.: 0 %.

Канализация челтәрләре белән тээмин ителмәгән территорияләрдә су чыгару агып төшүче суларны чистарта торган индивидуаль станцияләр яисә калдыкларны туплаучы савыт ярдәмендә башкарыла.

Чыпчык авыл жирлегенә су чыгару системасында кулланыла торган чистарту корылмалары турында белешмәләр юк.

Проект тәкъдиме

Чыпчык авыл жирлегендә Биектау муниципаль районының территориаль планлаштыру схемасы белән каралган:

- Чыпчык авылында (проект куәте 485 м³/көн.) һәм Зур Бөреле авылында (проект куәте 75 м³/көн.) биологик чистарту корылмалары төзү;

- Чыпчык һәм Зур Бөреле авылларында канализация насос станциясе төзү.

Планлаштырылган чистарту корылмаларының урнашуын су саклау зоналары һәм жир өстендәге су объектларының яр буе саклау полосалары режимнарын, шулай ук «Казансу елгасы» төбәк әһәмиятендәге табигать һәйкәле режимын исәпкә алып билгеләргә кирәк.

Торак фондының 25,17 мең кв. м торакка һәм даими халык санының якинча 881 кешегә артуы ихтималы булганлыктан, мөмкин булган торак төзелешенә бүлөп бирелә торган территорияләрдә үзәкләштерелгән су чыгару системасын төзөргә кирәк.

Мөмкин булган торак төзелешенә бүлөп бирелә торган территорияләрдә канализация челтәрләренә якинча суммар озынлыгы 6,29 км тәшкит итә, чистарту корылмаларының таләп ителә торган куәте - тәүлегенә 0,18 мең куб. м. Әлеге объектларның урыны һәм характеристикалары проектлаштыруның алдагы стадиясендә билгеләнергә тиеш.

Жирлек территориясендә шәһәр төзелеше эшчәнлеген гамәлгә ашырганда, торак пунктлар территорияләрен алар үскән саен үзәкләштерелгән су чыгару системасы белән этаплап тээмин итү мөмкинлеге күздә тотыла. Үзәкләштерелгән су чыгару системасын формалаштыру буенча планлаштыру чаралары проектлаштыруның алдагы стадиясендә билгеләнергә тиеш.

2.9.6. Жылылык белән тээмин итү

Гамәлдәге торыш

Жирлектә үзәкләштерелгән жылылык белән тээмин итү юк. Биналарны жылыту ягулыкның төрле төрләрендә эшләрүче индивидуаль жылыту системалары ярдәмендә башкарыла.

Проект тәкъдиме

Жылылык белән үзәкләштерелгән тээмин итү системасын үстерү каралмаган.

2.9.7. Элемтә

Гамәлдәге торыш

Телефон һәм кәрәзле элемтә, эфир һәм цифрлы тапшырулар, Интернет һәркемгә мөмкин.

Жирлек территориясендә тәкъдим ителгән антенналы-мачта корылмаларына һәм башка элемент объектларына Чыпкыч ав. көньякка таба кәрәзле элементнең база станциясе керә.

Проект тәкъдиме

Жирлек территориясендә элемент объектларын урнаштыру генераль план белән каралмаган.

2.9.8. Коммуналь калдыкларны чыгаруны оештыру

Гамәлдәге торыш

Жирлектә каты коммуналь калдыкларны туплауның якынча норматив күләме елына 2416 куб.метр тәшкит итә, сыек коммуналь калдыкларны – елга 4392 куб.м. Каты һәм сыек коммуналь калдыкларның фактик күләме турында мәгълүматлар юк.

Территориаль схема буенча Татарстан Республикасы территориясендә калдыклар белән эш итү өлкәсендә төбәк операторының 2 эшчәнлек зонасы аерыла: «Көнчыгыш» һәм «Көнбатыш». Чепчуг авыл жирлегә төбәк операторы эшчәнлегенә "Көнбатыш" зонасына керә

Каты коммуналь калдыкларны оешкан төстә чыгару Кече Бөреле ав. көньякка таба урнашкан полигонга гамәлгә ашырыла.

Проект тәкъдиме

Калдыклар, шул исәптән каты коммуналь калдыклар белән эш итү өлкәсендә, Татарстан Республикасы Территориаль схемасы нигезләмәләре нигезендә, калдыкларны алып чыгу, Кече Бөреле ав. көньякка таба полигонга, алга таба Арча муниципаль районында муниципальара тармак комплексына транспортировкалау белән оештырылырга тиеш.

3. ТОРАК ПУНКТЛАРНЫҢ ЧИКЛӘРЕ

Россия Федерациясе Жир кодексының 84 маддәсе нигезендә торак пунктларның чикләрен билгеләү, үзгәртү Россия Федерациясенә шәһәр төзелеш эшчәнлегенә турындагы законнарына ярашлы рәвештә башкарыла.

«Жирләрне яки жир кишәрлекләрен бер категориядән икенчесенә күчерү турында» 2004 елның 21 декабрендәге 172-ФЗ номерлы Федераль законның 8 статьясындагы 1 өлешенә (алга таба - күчерү турында Закон) ярашлы рәвештә торак пунктларның чикләрен билгеләү яки үзгәртү, шулай ук жир кишәрлекләрен торак пунктлар чикләренә кертү яки торак пунктлар чикләреннән жир кишәрлекләрен чыгару торак пунктлар жирләрне яки мондый жирләр составындагы жир кишәрлекләрен башка категориягә яисә мондый жирләр составындагы жирләрне яки жир кишәрлекләрен башка категориядән торак пунктлар жирләрне күчерү булып тора.

Шулай итеп, федераль дүләт теркәве, кадастр һәм картография хезмәтенә 2010 елның 16 июнендәге 14-4692-ГЕ номерлы хаты нигезендә, әгәр муниципаль берәмлекнең генераль планын раслау процедурасы бозылмаса, генераль планын раслау турындагы акт жирләрне яки жир кишәрлекләрен күчерү турындагы акт булып тора.

Чыпчык, Кече Бөреле, Зур Бөреле, Байкал авылларының чикләре Татарстан Республикасы Биектау муниципаль районы Чыпчык авыл жирлегә Советының 15.09.2021 ел, №108 карары белән расланган Чыпчык авыл жирлегенә генераль

планы белән билгеләнгән.

Чыпчык авыл жирлегенең генераль планына үзгәрешләр кертү проекты Чыпчык, Кече Бөреле, Зур Бөреле, Байкал авыллары чикләрен үзгәртүне күздә тотта.

Генераль планга үзгәрешләр кертү проектында каралган Чыпчык авыл жирлеге составына керә торган торак пунктларның чикләрен үзгәртү буенча чаралар исемлеге 3.3 таблицада күрсәтелгән.

3.1 таблица

Чыпчык авыл жирлеген составына кертген торак пунктлар чиклэренэ кертелэ торган, торак пунктлар чиклэреннэн чыгарыла торган жир кишэрлеклэре исемлеге

Жир кишэрлегенен кадастр номеры	Жирлэр категориясе	Рөхсэт ителгән файдалану төре	Кадастр буенча жир кишэрлеге майданы, га	Чыгарылуучы/ кертелүче жир кишэрлеге майданы, га	Планлаштырылган категория	Рөхсэт ителгән файдалануның планлаштырылган төре *	Жир кишэрлеклэрен чыгару/кертү өчен нигез
Чыпчык ав.							
Чыгарыла торган жир кишэрлеклэре							
1. Торак пункт чиклэрен коррективкалау							
16:16:180102 КК өлеше	-	-	-	0,0368	Авыл хужалыгы билгеләнешендәге жирлэр	Авыл хужалыгы файдалануы	Торак пункт чигенен бердәм архитектура-планлаштыру структурасы
Чыгаруга барлыгы				0,0368			
Кертелэ торган жир кишэрлеклэре							
1. Торак пункт чиклэрен коррективкалау							
16:16:180102:218 ЗУ өлеше	Торак пунктлар жирлэре	Шәхси ярдәмче хужалык алып бару өчен	-	0,0510	Торак пунктлар жирлэре	Шәхси ярдәмче хужалык алып бару өчен	Жир кишэрлегенен т.п. чиге белән кисешүе
16:16:180102 КК өлеше	-	-	-	0,0077	Торак пунктлар жирлэре	Шәхси ярдәмче хужалык алып бару өчен	Торак пункт чигенен бердәм архитектура-планлаштыру структурасы
16:16:182001 КК өлеше	-	-	-	0,0006	Торак пунктлар жирлэре	Шәхси ярдәмче хужалык алып бару өчен	Торак пункт чигенен бердәм архитектура-планлаштыру структурасы
Кертелүгә барлыгы				0,0593			
Зур Бөреле ав.							
Чыгарыла торган жир кишэрлеклэре							
1. Торак пункт чиклэрен коррективкалау							
16:16:180302 КК өлеше	-	-	-	0,0119	Авыл хужалыгы билгеләнешендәге жирлэр	Авыл хужалыгы файдалануы	Торак пункт чигенен бердәм архитектура-планлаштыру структурасы
16:16:182005 КК өлеше	-	-	-	0,0057	Авыл хужалыгы билгеләнешендәге жирлэр	Авыл хужалыгы файдалануы	Торак пункт чигенен бердәм архитектура-планлаштыру структурасы

16:16:180301 КК өлөшө	-	-	-	0,0128	Авыл хужалыгы билгелэнешендөгө жирлэр	Авыл хужалыгы fayдалануу	Торак пункт чигенен бердэм архитектура-планлаштыру структурасы
16:16:181301:1 ЗУ өлөшө (ЕЗП 16:16:000000:267	-	-	-	0,0302	Авыл хужалыгы билгелэнешендөгө жирлэр	Авыл хужалыгы fayдалануу	Торак пункт чигенен бердэм архитектура-планлаштыру структурасы
Чыгаруга барлыгы				0,0606			
Кертелэ торган жир кишэрлеклэре							
1. Торак пункт чиклэрен корректировкакалау							
16:16:180302:13 ЗУ өлөшө	Торак пунктлар жирлэре	Шәхси ярдәмче хужалык алып бару	-	0,0228	Торак пунктлар жирлэре	Шәхси ярдәмче хужалык алып бару өчен	Жир кишэрлегенен т.п. чиге белән кисешүе
16:16:182005 КК өлөшө	-	-	-	0,0138	Торак пунктлар жирлэре	Шәхси ярдәмче хужалык алып бару өчен	Торак пункт чигенен бердэм архитектура-планлаштыру структурасы
16:16:182004 КК өлөшө	-	-	-	0,0015	Торак пунктлар жирлэре	Шәхси ярдәмче хужалык алып бару өчен	Торак пункт чигенен бердэм архитектура-планлаштыру структурасы
16:16:180301 КК өлөшө	-	-	-	0,0020	Торак пунктлар жирлэре	Шәхси ярдәмче хужалык алып бару өчен	Торак пункт чигенен бердэм архитектура-планлаштыру структурасы
16:16:180302:22 ЗУ өлөшө	Торак пунктлар жирлэре	Шәхси ярдәмче хужалык алып бару өчен	-	0,0100	Торак пунктлар жирлэре	Шәхси ярдәмче хужалык алып бару өчен	Жир кишэрлегенен т.п. чиге белән кисешүе
16:16:180301:211 ЗУ өлөшө	Торак пунктлар жирлэре	Шәхси ярдәмче хужалык алып бару	-	0,0159	Торак пунктлар жирлэре	Шәхси ярдәмче хужалык алып бару өчен	Жир кишэрлегенен т.п. чиге белән кисешүе
16:16:000000:10226 ЗУ өлөшө	Торак пунктлар жирлэре	Шәхси ярдәмче хужалык алып бару өчен	-	0,0071	Торак пунктлар жирлэре	Шәхси ярдәмче хужалык алып бару өчен	Жир кишэрлегенен т.п. чиге белән кисешүе
Кертелүгә барлыгы				0,0731			
Чыгарылуга барлыгы				0,0974			
Кертелүгә барлыгы				0,1324			

* «Жир кишэрлеклэреннән рөхсэт ителгән fayдалану төрлэре классификаторын раслау турында» 2020 елның 10 ноябрэндөгө П/0412 номерлы Дәүләт теркәве, кадастр һәм картография федераль хезмәте боерыгына (үзгәрешләр һәм өстәмэләр белән) нигезендә

Таблица 3.2

Татарстан Республикасы Биектау муниципаль районы Чыпчык авыл җирлеге составына керүче торак пунктларның
чикләрен билгеләү буенча тәкъдимнәр, га

№ т/б	Жирлек составына кергән торак пунктларның чикләрен билгеләү юнәлешләре	Чыпчык ав.	Кече Бөреле ав.	Зур Бөреле ав.	Байкал ав.
1	Торак пункт территориясенең хәзерге чиге чикләрендәге жирләр	191,1360	39,4342	61,3547	16,2098
2	Торак пункт чикләреннән чыгару өчен тәкъдим ителгән жирләр				
2.1	Торак пунктларның кадастр исәбенә куелган жирләре	-	-	-	-
2.2	Кадастр исәбенә куелган авыл хужалыгы билгеләнешендәге жирләр	-	-	-	-
2.3	Сәнәгать, энергетика, транспорт, элемтә, радиотапшырулар, телевидение, информатика, космос эшчәнлеген тәэмин итү өчен жирләр, оборона жирләре, иминлек һәм кадастр исәбенә куелган башка махсус билгеләнештәге жирләр	-	-	-	-
2.4	Билгесез категорияле жирләр белән кадастр исәбенә куелган жирләр	-	-	0,0302	-
2.5	Кадастр исәбенә куелмаган жирләр	0,0368	-	0,0304	-
3	Торак пунктның проект чикләренә кергән өчен тәкъдим ителгән жирләр				
3.1	Торак пунктларның кадастр исәбенә куелган жирләре	0,0510	-	0,0558	-
3.2	Кадастр исәбенә куелган авыл хужалыгы билгеләнешендәге жирләр	-	-	-	-
3.3	Сәнәгать, энергетика, транспорт, элемтә, радиотапшырулар, телевидение, информатика, космос эшчәнлеген тәэмин итү өчен жирләр, оборона жирләре, иминлек һәм кадастр исәбенә куелган башка махсус билгеләнештәге жирләр	-	-	-	-
3.4	Билгесез категорияле жирләр белән кадастр исәбенә куелган жирләр	-	-	-	-
3.5	Кадастр исәбенә куелмаган жирләр	0,0083	-	0,0173	-
4	Торак пунктларның проект чикләрен формалаштыру				
4.1	Торак пунктның проект чикләре чикләрендәге жирләр	191,1585	39,4342	61,3672	16,2098
4.2	Торак пункт территориясенең хәзерге чиге чикләрендәге жирләр	191,1360	39,4342	61,3547	16,2098
4.3	Проект чикләреннән чыгару өчен тәкъдим ителгән һәм торак пунктларны жирләргә күчүне таләп итүче жирләр	0,0368	-	0,0606	-
4.4	Проект чикләренә кергән өчен тәкъдим ителгән һәм торак пунктларны жирләргә күчүне таләп итүче жирләр	0,0593	-	0,0731	-

Чыпчык авыл жирлеген составына кергэн торак пунктларның чикләрен билгеләү чаралары исемлеген

№ т/б	Жирлек составына керә торган торак пункт исеме	Объект исеме	Чара төре	Үлчәү берәмлеген	Егәрлеген		Чараның чыганагы (документ исеме)
					Гамәлдәгел	Өстәмә	
1	Чыпчык ав.	торак пункт территориясен	кадастр исәбенә куелмаган жирләрген торак пункт чикләреннән төшереп калдыру, «авыл хужалыгы билгеләнешендәгел жирләрген» категориясен билгеләп, кадастр исәбенә кую	га	0,0368	-	Чыпчык АЖ Генераль планы
2	Чыпчык ав.	торак пункт территориясен	кадастр исәбенә куелмаган жирләрген торак пункт чигенә кертү, «торак пунктлар жирләрген» категориясен билгеләп, кадастр исәбенә кую	га	-	0,0083	Чыпчык АЖ Генераль планы
3	Чыпчык ав.	торак пункт территориясен	жирләргеннең категориясен үзгәртмичә генә «торак пунктлар жирләрген» жирләрген категорияләргел булган жир кишәрлегенен бер өлешен торак пункт чигенә кертү	га	-	0,0510	Чыпчык АЖ Генераль планы
4	Зур Бөрелел ав.	торак пункт территориясен	кадастр исәбенә куелмаган жирләрген торак пункт чикләреннән төшереп калдыру, «авыл хужалыгы билгеләнешендәгел жирләрген» категориясен билгеләп, кадастр исәбенә кую	га	0,0304	-	Чыпчык АЖ Генераль планы
5	Зур Бөрелел ав.	торак пункт территориясен	билгеләнмәгән жирләргел категориясен булган жир кишәрлегенен бер өлешенен торак пункты чигеннән чыгару һәм «авыл хужалыгы билгеләнешендәгел жирләрген» категориясен билгеләү	га	0,0302	-	Чыпчык АЖ Генераль планы

№ т/б	Жирлек составына керэ торган торак пункт исеме	Объект исеме	Чара төре	Үлчәү берәмлеге	Егәрлеге		Чараның чыганагы (документ исеме)
					Гамәлдәге	Өстәмә	
6	Зур Бөреле ав.	торак пункт территориясе	жирләрнең категориясен үзгәртмичә генә «торак пунктлар жирләре» жирләре категорияләре булган жир кишәрлегенә бер өлешен торак пункт чигенә кертү	га	-	0,0558	Чыпчык АЖ Генераль планы
7	Зур Бөреле ав.	торак пункт территориясе	кадастр исәбенә куелмаган жирләрне торак пункт чигенә кертү, «торак пунктлар жирләре» категориясен билгеләп, кадастр исәбенә кую	га	-	0,0173	Чыпчык АЖ Генераль планы

4. МӘДӘНИ МИРАС ОБЪЕКТЛАРЫ

Мәдәни мирас объектлары, шулай ук мәдәни мирас объектлары билгеләренә ия булган объектлар Чыпчык авыл жирлеге территориясендә юк.

Чыпчык авыл жирлеге территориясендә ике ачыкланган мәдәни мирас объекты бар:

- 1944 елның 11 февралендә хәрби самолетларны фронтка куганда һәлак булган очучылар Д. Я. Лобинцев, И. К. Лопатин, А. Я. Пашковның туганнар каберлеге;

- Чыпчык кабер ташлары (археология һәйкәле).

5. МАХСУС САКЛАНА ТОРГАН ТАБИГый ТЕРРИТОРИЯЛӘР

Чыпчык авыл жирлеге территориясендә түбәндәге махсус сакланучы табигать территорияләре тәкъдим ителде:

- «Казансу елгасы» төбәк әһәмиятендәге табигать һәйкәле

Татарстан АССР Министрлар Советының 10.01.1978 елның 25 номерлы карары һәм Татарстан Республикасы Министрлар Кабинетының 29.12.2005 елның 644 номерлы карары белән аеруча саклана торган табигый территорияләргә кертелгән; Татарстан Республикасы Министрлар Кабинетының 2019 елның 29 мартындагы 237 номерлы карары белән табигать һәйкәлен аеруча саклау режимы кертелгән; билгеләнгән чикләр турындагы белешмәләр Бердәм дәүләт күчемсез мөлкәт реестрында тапшырылган.

6. УРМАН ФОНДЫНА КЕРТЕЛГӘН ТЕРРИТОРИЯЛӘР, УРМАНЧЫЛЫКЛАР ЧИКЛӘРЕ ТУРЫНДА БЕЛЕШМӘЛӘР

Россия Федерациясе Урман кодексы нигезендә урман фонды жирләренә керәләр:

- урман жирләре – урманнар урнашкан жирләр һәм урманнарны торгызу өчен билгеләнгән жирләр (киселүләр, янган жирләр, сирәк урыннар, яланнар һәм башкалар);

- урман булмаган жирләр – урманнарны үзләштерү өчен кирәкле жирләр (бушлыклар, юллар, һәм башкалар), һәм куллану өчен уңайсыз жирләр (сазлыклар, ташлы урыннар һәм башкалар).

Россия Федерациясе Жир кодексына ярашлы рәвештә, урман фонды жирләренә урман жирләре һәм урман булмаган жирләр керә, аларның составы урман законнары белән билгеләнә.

Чыпчык авыл жирлеге чикләрендә урман фонды жирләре 493,0856 га территорияне биләп тора, бу авыл жирлегенең барлык мәйданының якынча 11% тәшкил итә.

Чыпчык авыл жирлеге территориясе Татарстан Республикасы Шәһәр яны урманчылыгының Иске Казан участок урманчылыгы чикләрендә урнашкан.

Жирлек территориясендә урман фондына керми торган урман жирләре һәм урман утыртмалары (агач-куаклык үсемлекләре). Бу урман утыртмалары авыл хужалыгы билгеләнешендәге жирләрдә, сәнәгать, энергетика, транспорт, элементә, радиотапшырулар, телевидение, информатика, космик эшчәнлекне тәмин итү өчен жирләрдә, оборона, иминлек жирләрендә һәм башка махсус билгеләнештәге жирләрдә урнашкан.

7. ТӨП ТЕХНИК-ИКТИСАДЫЙ КҮРСӘТКЕЧЛӘР

7.1 таблица

№ т/б	Күрсәткечнең исеме	Үлчәү берәмлеге	Гамәлдәге торыш	Хисап срогы (2045 ел)
1.	Халык			
1.1	Халык саны	кеше	2196	3077
2	Торак фонд			
2.1	Торак фонд	мсң кв.м	45,7	70,87
2.3	Яңа торак төзелеше	мсң кв.м	-	25,17

7.2 таблица

Татарстан Республикасы Биектау муниципаль районы Чепчуг авыл җирлегенә территориясеннән файдалану балансы

№ т/б	Территория исеме	Гамәлдәге торыш		Хисап срогы (2045 ел)	
		га	%	га	%
Авыл җирлегенә территориясеннән гомуми мәйданы, шул исәптән:		4459,0200	100	4459,0200	100
1	Торак пунктларның территорияләре, ш.ис.:	308,1347	6,91	308,1697	6,91
1.1	Чыпчык ав.	191,136	4,29	191,1585	4,29
1.2	Кече Бөреле ав.	39,4342	0,88	39,4342	0,88
1.3	Зур Бөреле ав.	61,3547	1,38	61,3672	1,38
1.4	Байкал ав.	16,2098	0,36	16,2098	0,36
2	Житештерү зоналары, инженер һәм транспорт инфраструктурасы зоналары, шул исәптән:	276,8775	6,21	366,9119	8,23
2.1	- транспорт инфраструктурасы зонасы	156,1318	3,50	156,1318	3,50
2.2	- инженерлык инфраструктурасы зонасы	2,469	0,05537	2,469	0,05537
2.3	- житештерү зонасы	118,2767	2,653	208,3111	4,672
3	Авыл хужалыгы файдалану зонасы, шул исәптән:	3095,0933	69,41	3005,0239	67,39
3.1	- авыл хужалыгы җирләре зонасы	3052,6925	68,46	2962,6231 ¹	66,44
3.2	- авыл хужалыгы предприятие ләре житештерү зонасы	42,4008	0,95	42,4008	0,95
4	Урманнар зонасы	591,3094	13,26	591,3094	13,26
5	Махсус билгеләнешле зоналар, ш.ис.:	14,8059	0,332	14,8059	0,332
5.1	- зиратлар зонасы	5,8582	0,131	5,8582	0,131
5.2	- калдыкларны туплау һәм күмү зонасы	8,9477	0,20067	8,9477	0,20067
6	Акваторияләр зонасы	34,0447	0,76	34,0447	0,76
7	Бакчачылык, яшелчәчелек зонасы	135,2013	3,03	135,2013	3,03
8	Коммуналь-склад зонасы	3,4532	0,0774	3,4532	0,07744
9	Күпфункционале ижтимагый-эшлекле зона	0,1	0,0022	0,1	0,00224

¹авыл хужалыгы җирләре зонасының кимүе «Казып алу сәнәгате предприятиеләре һәм объектлары» 2.3.2 бүлегенә ярашлы рәвештә чыгару сәнәгате объектларын урнаштыру белән бәйле.

8. КУШЫМТАЛАР

Татарстан Республикасы Биектау муниципаль районы Башкарма
комитетының 28.12.2023 ел, №1981 карары. 1 нче кушымта

**ИСПОЛНИТЕЛЬНЫЙ КОМИТЕТ
ВЫСОКОГОРСКОГО МУНИЦИПАЛЬНОГО
РАЙОНА РЕСПУБЛИКИ ТАТАРСТАН**

Кооперативная ул., 5, пос. ж/д станция Высокая Гора,
Высокогорский район, Республика Татарстан, 422700



**ТАТАРСТАН РЕСПУБЛИКАСЫ
БИЕКТАУ МУНИЦИПАЛЕ РАЙОНЫ
БАШКАРМА КОМИТЕТЫ**

Кооперативная ур., 5, Биектау т/ю станциясе поселогы,
Биектау районы, Татарстан Республикасы, 422700

Тел.: +7 (84365) 2-30-50, факс: 2-30-86, e-mail: biektau@tatar.ru, www.vysokaya-gora.tatarstan.ru

ПОСТАНОВЛЕНИЕ

от 18.12.2023

КАРАР

№ 1981

**О разработке Генерального плана муниципального образования
«Чепчуговское сельское поселение Высокогорского
муниципального района Республики Татарстан»**

В соответствии со статьями 31, 32 Градостроительного кодекса Российской Федерации, статьями 14, 15 Федерального закона от 16 октября 2003 года № 131-ФЗ «Об общих принципах организации местного самоуправления в Российской Федерации», на основании обращений заинтересованных лиц, в связи с необходимостью приведения Генерального плана в соответствие требованиям действующего законодательства, Исполнительный комитет Высокогорского муниципального района Республики Татарстан, ПОСТАНОВЛЯЕТ:

1. Приступить к разработке проекта Генерального плана муниципального образования «Чепчуговское сельское поселение Высокогорского муниципального района Республики Татарстан».
2. Опубликовать (обнародовать) настоящее постановление на официальном сайте Высокогорского муниципального района Республики Татарстан в информационно-телекоммуникационной сети Интернет по веб-адресу: <http://vysokaya-gora.tatarstan.ru/> и на «Официальном портале правовой информации Республики Татарстан» по веб-адресу: <http://pravo.tatarstan.ru>.
3. Установить, что настоящее постановление вступает в силу со дня его официального опубликования.
4. Контроль исполнения настоящего постановления возложить на начальника отдела строительства, архитектуры и жилищно-коммунального хозяйства Хисамутдинова Р.Ш.

Руководитель



Шайдуллин Д.Ф.

**«Татарстан Республикасы пространство мәгълүматлары фонды»
дәүләт бюджет учреждениесе**

**ТАТАРСТАН РЕСПУБЛИКАСЫ
БИЕКТАУ МУНИЦИПАЛЬ РАЙОНЫ
ЧЫПЧЫК АВЫЛ ЖИРЛЕГЕНЕҢ
ГЕНЕРАЛЬ ПЛАНЫ
(үзгәрешләр кертү)**

**Генераль план проектын нигезләү буенча материаллар
Әйләнә-тирә мохитне саклау
һәм территорияне инженерлык эзерләү чаралары,
гражданнар оборонасы чаралары, табигый һәм техноген характердагы
гадәттән тыш хәлләрне кисәтү буенча чаралар исемлеге**

Аңлатма язуы

Казан 2024

Татарстан Республикасы Биектау муниципаль районы
 Чыпчык авыл жирлеген Генераль планының
 (үзгәрешләр кертү)
ПРОЕКТ СОСТАВЫ

№ т/б	Исеме	бит/битләр №
1 том Генераль план		
Текст материаллары		
1	Территориаль планлаштыру турында нигезләмә	24
График материаллар		
2	Жирле әһәмияткәге объектларны планлаштырып урнаштыру картасы М1:10000	1/1
3	Торак пунктлар чикләре картасы (шул исәптән төзелгән торак пунктлар чикләре) М1:10000	2/1
4	Функциональ зоналар картасы М1:10000	3/1
Кушымта		
5	Торак пунктлар чикләре турында белешмәләр	29
2 том Генераль планын нигезләү материаллары		
Текст материаллары		
1	Аңлатма язуы	36
2	Әйләнә-тирә мохитне саклау һәм территорияне инженерлык әзерләү чаралары, гражданнар оборонасы чаралары, табигый һәм техноген характердагы гадәттән тыш хәлләрне кисәтү чаралары исемлегенә. Аңлатма язуы	175
График материаллары		
3	Территорияне хәзерге заманда файдалану картасы М1:10000	1/1
4	Табигый һәм техноген характердагы гадәттән тыш хәлләр, гражданнар оборонасы чаралары килеп чыгу куркынычына дучар территорияләр картасы М1:10000	2/1
5	Инженерлык инфраструктурасы картасы М1:10000	3/1
6	Территориядән файдалануның махсус шартлары булган зоналар картасы (гамәлдәге торыш) М1:10000	4/1
7	Территориядән файдалануның махсус шартлары булган зоналар картасы (проект тәкъдиме) М1:10000	5/1

ЭЧТӘЛЕК

КЕРЕШ ОШИБКА! ЗАКЛАДКА НЕ ОПРЕДЕЛЕНА.

1. ПРИРОДНАЯ ХАРАКТЕРИСТИКА ТЕРРИТОРИИ	9
1.1 Рельеф һәм геоморфология	9
1.2 Геологик төзелеш	9
1.3 Тектоника һәм сейсмиклык	9
1.4 Файдалы казылмалар	Ошибка! Закладка не определена.
1.5 Гидрогеологик шартлар	14
1.6 Өске сулар	Ошибка! Закладка не определена.
1.7 Климат характеристикасы	15
1.8 Ландшафтлар, туфрақ өслеге, хайваннар һәм үсемлекләр дөньясы	Ошибка! Закладка не определена.
2. ӘЙЛӘНӘ-ТИРӘ МОХИТКӘ ГАМӘЛДӘГЕ ҺӘМ ПЛАНЛАШТЫРЫЛГАН ОБЪЕКТЛАРНЫҢ ТИСКӘРЕ ЙОГЫНТЫСЫН БӘЯЛӘУ	ОШИБКА! ЗАКЛАДКА НЕ ОПРЕДЕЛЕНА.
2.1 Атмосфера һавасына тискәре йогынтыны бәяләү	Ошибка! Закладка не определена.
2.2 Су ресурсларына тискәре йогынтыны бәяләү	Ошибка! Закладка не определена.
2.3 Жир ресурсларына тискәре йогынтыны бәяләү	30
2.4 Житештерү һәм куллану калдыклары белән эш итү	31
2.5 Акустика режимы. Радиация-гигиена торышы һәм электромагнит нурланышлары	31
2.6 Территорияне яшелләндерүгә тискәре йогынтыны бәяләү	32
2.7 Хайваннар һәм үсемлекләр дөньясына тискәре йогынтыны бәяләү	33
2.8 Халык сәламәтлегенә өчен куркынычлы бәяләү	33
3. УРМАН ФОНДЫ ЖИРЛӘРЕ	34
4. ФАЙДАЛЫ КАЗЫЛМАЛАР ЯТМАЛАРЫ, ЖИР АСТЫ ЯТМАЛАРЫ УЧАСТОКЛАРЫ, ТАУ КИСЕМТӘЛӘРЕ	36
5. АЕРУЧА САКЛАНА ТОРГАН ТАБИГАТЪ ТЕРРИТОРИЯЛӘРЕ	39
6. ТЕРРИТОРИЯДӘН ФАЙДАЛАНУНЫҢ МАХСУС ШАРТЛАРЫ БУЛГАН ЗОНАЛАР ҺӘМ БАШКА ЧИКЛӘУЛӘР ЗОНАЛАРЫ	40
6.1 Житештерү һәм башка объектларның санитар-яклау зоналары	Ошибка! Закладка не определена.
6.2 Автомобиль юлларының юл яны полосалары, тимер юлларның санитар өзеклеге һәм саклау зонасы, аэродром яны территориясе, АЗСтан минималь ераклыктар	49
6.3 Магистраль яки сәнәгать үткәргечләренә (газ үткәргечләре, нефть үткәргечләре һәм нефть продуктлары үткәргечләре, аммиак үткәргечләре) һәм углеводород чимал чыгару һәм әзерләү объектларына кадәр минималь ераклык зоналары	56
6.4 Торба үткәргечләренә (газ үткәргечләре, нефть үткәргечләре һәм нефть продуктлары үткәргечләре, аммиак үткәргечләре) саклау зоналары	59
6.5 6кВ һәм аннан да күбрәк көчәнеше электр тапшыру һава линияләренә саклау зоналары	64
6.6 Электр линияләрен һәм корылмаларын саклау зонасы	69
6.7 Капиталь төзелеш объектын булган тапшыручы радиотехник объектын чикләү зонасы	70
6.8 Жылылык челтәрләренә саклау зонасы	Ошибка! Закладка не определена.
6.9 Су саклау зоналары, яр буе саклау полосалары һәм яр буе полосалары, балык хужалыгы тыюлык зоналары	72
6.10 Су басу һәм су басу зоналары	77

<u>6.11 Эчэ торган һәм хужалык-көнкүреш су белән тээмин итү чыганаclarын санитар саклау зоналары</u>	77
<u>6.12 Дөвалау-сәламәтләндрерү жирлекләрән, курортларны һәм табигый дөвалау ресурсларын санитар (тау-санитар) саклау округлары</u> Ошибка! Закладка не определена.	
<u>6.13 Сакланган объектлар зоналары, саклана торган хәрби объектлар зоналары, хәрби объектларның саклау зоналары</u>	81
<u>6.14Эйләнә-тирә мохит торышын күзәтү стационар пунктларының саклау зоналары, дәүләт геодезия челтәрәнәң геодезия пунктларының, дәүләт нивелир челтәрәнәң нивелир пунктларының һәм дәүләт гравиметрия челтәрәнәң гравиметрия пунктларының саклау зоналары</u>	Ошибка! Закладка не определена.
<u>6.15 Аеруча саклана торган табигый территорияләрнәң (дәүләт табигать тыюлыгы, милли парк, табигать паркы, табигать һәйкәле) саклау зоналары</u>	82
<u>6.16 Саклау зоналары, мэдәни мирас объектларын яклау зоналары</u>	83

7. ТЕРРИТОРИЯНЕ ТОТРЫКЛЫ ҮСТЕРҮ ЧАРАЛАРЫ **ОШИБКА! ЗАКЛАДКА НЕ ОПРЕДЕЛЕНА.**

<u>7.1 Атмосфера һавасын саклау чаралары</u>	85
<u>7.2 Жир өстендәге һәм жир астындагы суларны саклау һәм рациональ куллану буенча чаралар</u>	Ошибка! Закладка не определена.
<u>7.3 Жир ресурсларын саклау һәм рациональ куллану буенча чаралар</u> Ошибка! Закладка не определена.	
<u>7.4 Житештерү һәм куллану калдыклары белән эш итү системасын оптимальләштерү буенча чаралар</u>	Ошибка! Закладка не определена.
<u>7.5 Халыкны физик йогынты факторларыннан саклау буенча чаралар</u> Ошибка! Закладка не определена.	
<u>7.6 Объектларны житештерүне һәм урнаштыруны оптимальләштерү буенча чаралар</u>	110
<u>7.7 Территорияне куллануның аерым шартлары булган зоналарны оештыру һәм аларны куллану режимын үтәү буенча чаралар</u> ...	Ошибка! Закладка не определена.
<u>7.8 Махсус саклана торган табигый территорияләрне саклау буенча чаралар</u> Ошибка! Закладка не определена.	
<u>7.9 Территориянәң табигый-экологик каркасын формалаштыру буенча чаралар</u> Ошибка! Закладка не определена.	
<u>7.10 Хайваннар һәм үсемлекләр дөнъясын саклау буенча чаралар</u>	118
<u>7.11 Территориянәң һәм халык сәламәтлегенәң санитар-эпидемиологик тискәрә йогынтысын оптимальләштерү буенча чаралар</u> ...	Ошибка! Закладка не определена.

8. ТЕРРИТОРИЯНЕ ИНЖЕНЕРЛЫК ӘЗЕРЛӘҮ ЧАРАЛАРЫ..... 120

9.ГРАЖДАННАР ОБОРОНАСЫ ЧАРАЛАРЫ, ТАБИГый ҺӘМ ТЕХНОГЕН ХАРАКТЕРДАГЫ ГАДӘТТӘН ТЫШ ХӘЛЛӘРНЕ КИСӘТҮ ЧАРАЛАРЫ ИСЕМЛЕГЕ

10. ФАЙДАЛАНЫЛГАН ӘДӘБИЯТ ИСЕМЛЕГЕ..... 149

КУШЫМТАЛАР..... 158

КЕРЕШ

Проектта планлаштырылган объектларның әйләнә-тирәлеккә мөмкин булган тискәре йогынтысына кагылышлы өлештә Биектау муниципаль районы Чыпчык авыл җирлегенең генераль планына үзгәрешләр кертү каралган:

- комбикорм заводын урнаштыру өчен, 16:16:182003:330 кадастр номерлы җир кишәрлеген «авыл хужалыгы билгеләнешендәге җирләр» категориясеннән «сәнәгать, энергетика, транспорт, элемент, радиотапшырулар, телевидение, мәгълүмат җирләре, космик эшчәнлекне тәмин итү өчен җирләр, оборона, куркынычсызлык җирләре һәм башка махсус билгеләнештәге җирләр» категориясенә күчерү.

1. ТЕРРИТОРИЯНЕҢ ТАБИГАТЕ ХАРАКТЕРИСТИКАСЫ

1.1 Рельеф һәм геоморфология

Геоморфологик яктан жирлек территориясе Түбән Мишә калкулыгы районы чикләрендә, Татарстан Республикасының Көнбатыш Кама алды суббореаль жиде гумидлы ландшафт зонасында, Казанка елгасы - Идел елгасының сул кушылдыгы бассейнында урнашкан.

Рельеф елга үзәннәре, балкалар һәм ерымнар белән бүленгән тигезлектән гыйбарәт.

Жирлектә биеклекләрнең абсолют билгеләре 60-160 м БСВ чикләрендә тирбәлә. Иң югары билгеләр торак пунктның төньяк өлешендә күзәтелә. Иң кечкенәләре жир өсте су объектлары кисеменә туры килә.

1.2 Геологик төзелеше

«А. П. Карпинский исемендәге Бөтенроссия фәнни-тикшеренү Геология институты» ФДБУ тарафыннан эзерләнгән Татарстан Республикасының геологик картасына нигезендә, 01.09.2019 ел торышы буенча, каралган территориянең геологик төзелешендә катнашалар:

- балчыклар, мергельләр, известьташлар, доломитлар, алевролитлар, комташлар, конгломератлар, таш тоз, гипслар, ангидритлардан торган Пермь системасының (P2kz2) югары бүлегенә казан ярусы өске өстәмә ярусы утырмалары;

- балчыклар, известьташлар, доломитлар, мергельләр, алевролитлар, комлыклардан торган Пермь системасының (P2ur) югары бүлегенә татар ярусының түбән өстәмә ярусының Уржум горизонты утырмалары;

- соры балчыклардан, чуерташлыклар (карламан, кумурлин, зилим-Васильев, аккумуляев, воеводин катламнары), тирәнәйтелгән үзәннәрдә (I-II-чебеньков катламнары) чуерташлыклар, комнар, балчык, конгломератлардан торган акчагыль ярусы неоген системасы плиоцены (N2a) утырмалары.

1.3 Тектоника һәм сейсмиклык

ТР тектоник районлаштыру схемасына ярашлы (Войтович Д.Е., 2001), каралган территория Көнчыгыш Европа платформасының Идел-Урал антеклизының үзәк өлешендә урнашкан. Казан сейсмоген зонасында максималь магнитудасы 5.5. Чыпчык авыл жирлегә территориясе янында Әлки-Пичкас тирәнлек ярыгы уза, якында Зеленодольск төбәк ярыгы уза.

В картасы нигезендә (В –сейсмик куркынычлылык дәрәжәсе 5% тигез) СП 14.13330.2018 «Кагыйдәләр жыентыгы. Сейсмик районнарда төзелеш. СНИП II-7-81 актуальләштерелгән редакциясе», РФ Төзелеш Министрлыгының 24.05.2018 309/пр номерлы боерыгы белән расланган (үзгәрешләр һәм өстәмәләр белән) (алга таба СП 14.13330.2018), каралган территория MSK-64 шкаласы буенча жир тетрәүләр интенсивлыгы 5 баллы зонага карый, Россия Федерациясе территориясен гомуми сейсмик районлаштыру ОСР-2015 С картасы (1%) нигезендә, торак пункт территориясе 6 баллы жир тетрәүләр интенсивлыгы булган зонага карый.

Татарстан Республикасы территориясен сейсмик районлаштыру картасы буенча инженер-геологик шартларны исәпкә алып (М 1:500 000), каралган территориянең сейсмик баллылыгы 6-7 балл тәшкил итә.

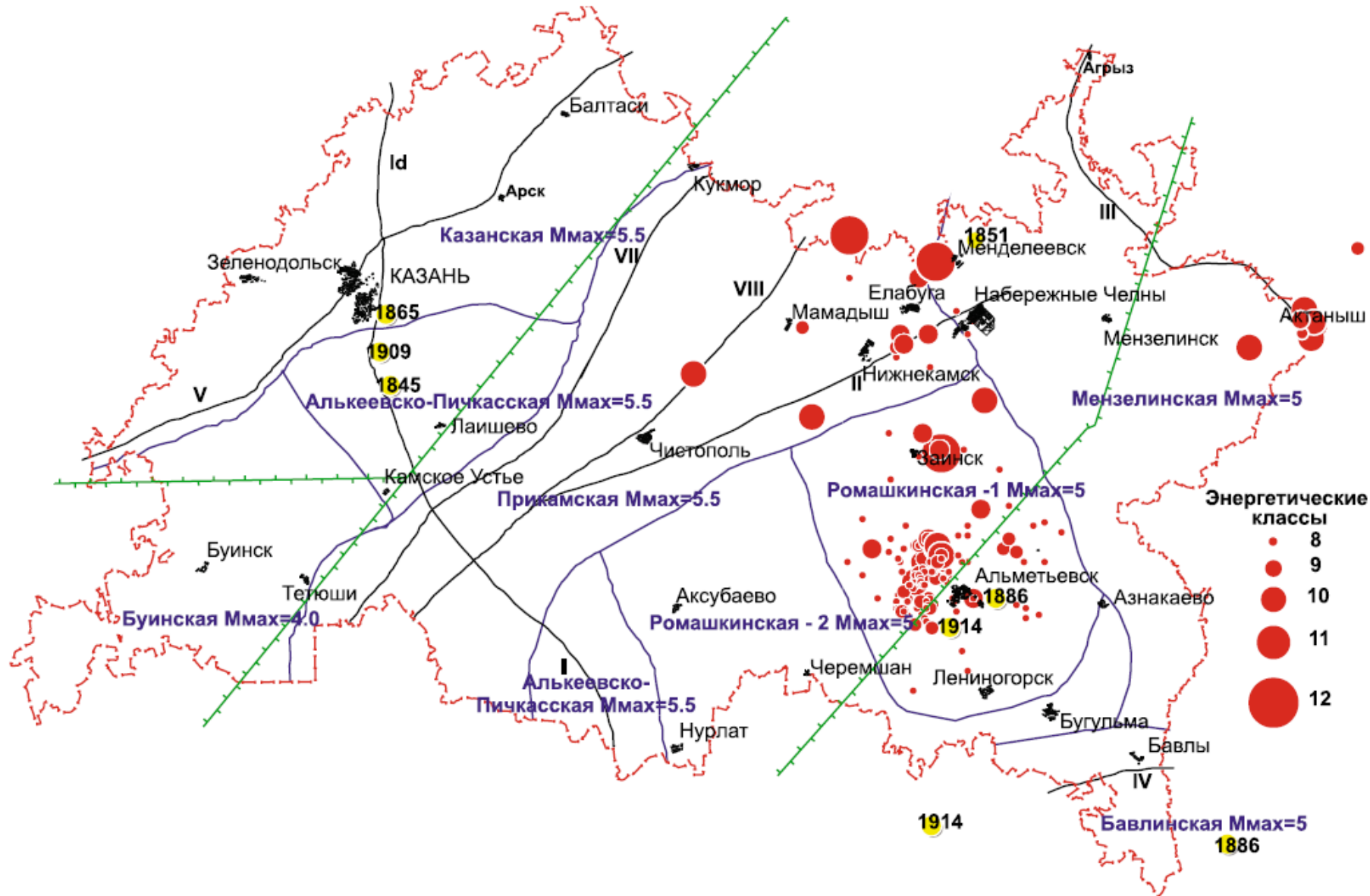

1.3.1 рәсем. Татарстан Республикасының тарихи (1845 елдан) һәм хәзерге (1982-2003 еллар) жир тетрәүләренең төп ырыклары һәм эпицентрлары картасы. М 1:500000 ((Мирзоев К.М., Степанов В.П., Гатиятуллин Р.Н.) [4])

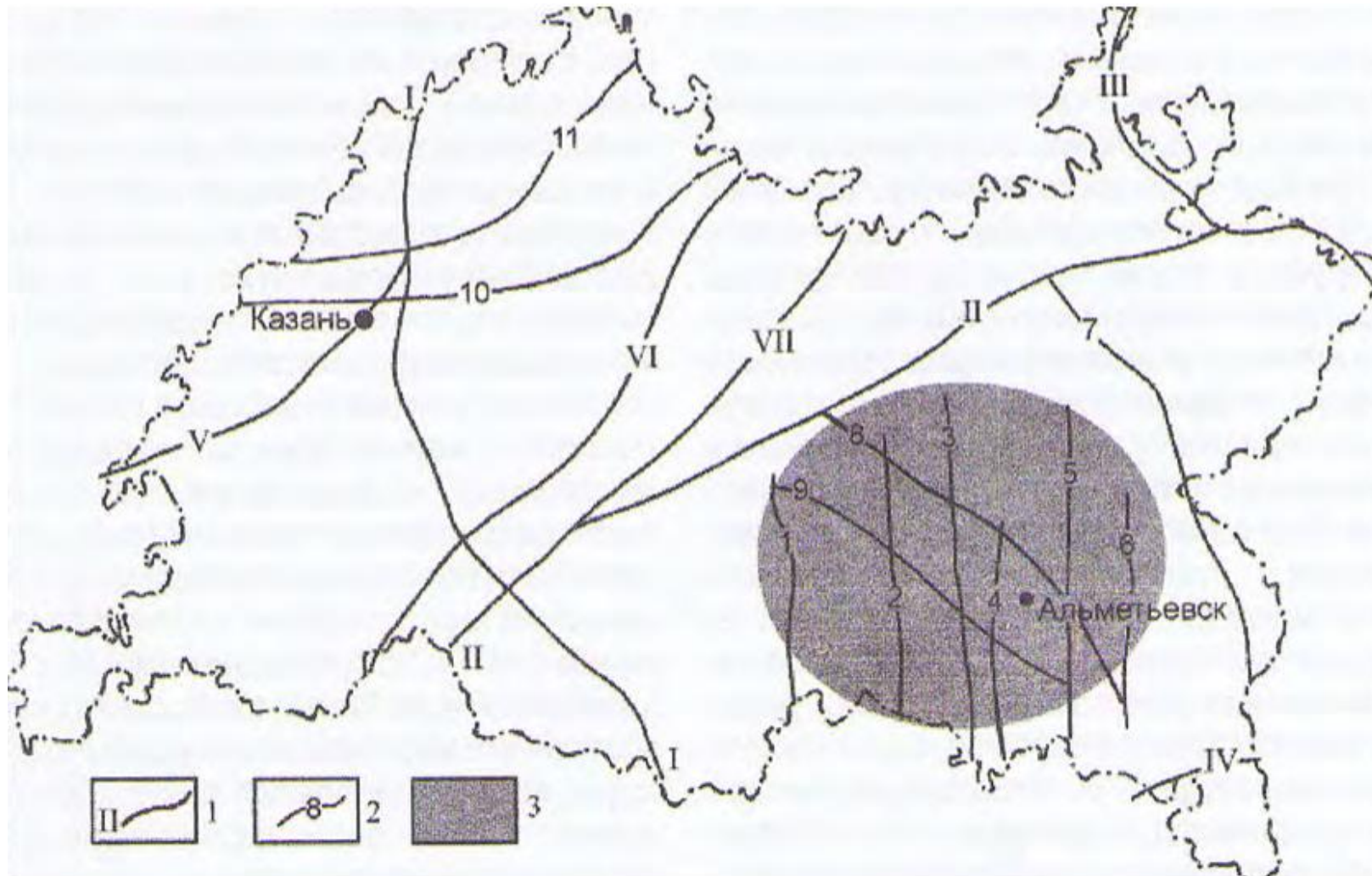

1.3.2 рәсем. Степанов В.П. һ.б. буенча сейсмоактив ярыклар[5]

Тирән ярыклар: I –Әлки-Пичкас; II – Кама алды; III – Төп Удмурт; IV – Исаклинск- Баулы-Серафимов; V – Алатыр-Казан-Арча; VI – Ульяновск-Ижевск-Пермь; VII – Дигитлин-Можга;

Төбәк ярыклары: аңа Ромашкино ятмасы караган 1-Баганин; 2- Кузайкино; 3 – Алтунино-Шунакск; 4 – Миннебай; 5 – Сулюко-Шига; 6 – Нуркәй-Саклау; 7 – Шалты-Азнакай; 8 – Зәй; 9 – Кичү; 10 – Казан; 11 – Зеленодольск сейсмоактив районы;

1.4 Файдалы казылмалар

«Россия федераль геология фонды " ФДБУ сайтында бастырылган файдалы казылмалар яткан урыннарның цифрлаштырылган чикләре картасына ярашлы һәм Татарстан Республикасы Экология һәм табиғый байлыктар министрлыгының геологик мәғлүмат фондында булган мәғлүматлар буенча, жирлек территориясендә урнашкан:

– «Винебергер Куркачи» ЖЧЖнә ТОТ ФСК 01245 ТЭ лицензиясе нигезендә Коркачык торак пункттыннан 1,5 км көньяктарак файдалы казылмалар табу һәм чыгару өчен файдалануга тапшырылган Коркачык кирпеч балчыгы ятмасы, (ИНН 1616021049). лицензиянең тәмамлану срогы: 01.12.2050 ел. Хәзерге вакытта ятма файдаланыла;

– Казанка елгасының уң ярында, Чыпчык авылыннан 1 км төньяктарак, файдалы казылмалар табу һәм чыгару өчен ТАТ ВСК 01250 ТЭ лицензиясе нигезендә "Нерудресурс" ЖЧЖ (ИНН 1616016786) файдалануга бирелгән «Чепчуговское-II» известьташ ятмасы. Лицензиянең гамәлдә булу вакыты 01.12.2043. Хәзерге вакытта ятма файдаланыла;

– "Чепчуговское 3" известьташ ятмасы, Чыпчык авылыннан 0,5 км төньяктарак геологик өйрәнү, разведка һәм файдалы казылмалар чыгару өчен ТАТ ВСК 02752 ТР лицензиясе нигезендә "Агроальянс" ЖЧЖ (ИНН 1638007640) файдалануга бирелгән. Лицензиянең гамәлдә булу вакыты 31.12.2040. Хәзерге вакытта ятма файдаланыла;

– Татарстан Республикасы Экология һәм табиғый ресурслар министрлыгының «Татарстан Республикасы Экология һәм табиғый байлыктар министрлыгының 01.09.2021 №949-п боерыгы белән расланган Татарстан Республикасы буенча жирле эһәмияттәге жир асты байлыктары участоклары исемлегенә 1 нче өстәмәне раслау турында» 11.11.2021 №1226-п боерыгы белән Жирле эһәмияттәге жир асты байлыктары участоклары исемлегенә кертелгән "Северо-Чепчуговское" жир асты участогы (файдалы казылма – ком). Хәзерге вакытта ятма файдаланылмый;

– Татарстан Республикасы Экология һәм табиғый ресурслар министрлыгының «Татарстан Республикасы Экология һәм табиғый байлыктар министрлыгының 01.09.2021 №949-п боерыгы белән расланган Татарстан Республикасы буенча жирле эһәмияттәге жир асты байлыктары участоклары исемлегенә 1 нче өстәмәне раслау турында» 11.11.2021 №1226-п боерыгы белән Жирле эһәмияттәге жир асты байлыктары участоклары исемлегенә кертелгән "Сидорово-Пустошское" керамзит балчыгы ятмасы. Хәзерге вакытта ятма файдаланылмый.

Шулай ук авыл жирлеге территориясе астында урнашкан:

– Коркачык техник жир асты сулары ятмасы, аның Югары Казан карбонат-терриген комплексының жир асты сулары запаслары Татарстан Республикасы буенча жир асты байлыктарыннан файдалану Идарәсе каршындагы файдалы казылмалар запаслары буенча территориаль комиссиянең (Татнедра) 22.11.2013

№252/2013 беркетмәсе белән С1 категориясе буенча хужалык-эчәр өчен 240 м³/тәүлек күләмендә (суны эзерләү шарты белән) һәм «Винербергер Куркачи» ЖЧЖ житештерү суы белән тәмин итү өчен расланган;

–Чыпчык жир асты төче сулары ятмасы, түбән Казан терриген-карбонат комплексының жир асты сулары запаслары Татарстан Республикасы буенча жир асты байлыктарыннан файдалану Идарәсе каршындагы фэйдалы казылмалар запаслары буенча территориаль комиссиянең (Татнедра) 21.03.2014 №283/2014 беркетмәсе белән С1 категориясе буенча Чыпчык югары вольтлы хезмәт участогын яки ЧУВС хужалык-эчәр өчен су белән тәмин итү өчен 1,32 м³/тәүлек күләмендә расланган.»

1.5 Гидрогеологик шартлар

Татарстан Республикасы Биектау муниципаль районы Советының 2014 елның 31 мартындагы 340 номерлы карары белән расланган Биектау муниципаль районының территориаль планлаштыру схемасында китерелгән мәгълүматлар буенча, гидрогеологик яктан каралган территория Идел-Нократ (элек кабул ителгән гидрогеологик районлаштыру буенча Идел-Кама) артезиан бассейны чикләрендә урнашкан.

Су белән тәмин итү өчен яраклы жир асты сулары утырма чехолның өске өлеше катламнарында – чирекле һәм югары пермь утырмаларында тупланган.

Тирәнрәк горизонтларда (төбәк Пермь һәм таш күмер) минеральләштерелгән сулар бар, алар бальнеологик максатларда кулланылырга мөмкин.

Чирекле катламнарда жир асты сулары түбән сулык белән характерлана торган делювиаль һәм аллювиаль ясалмаларга бәйле. Алар берничә метр тирәнлектә ачыла, 1 г/л га кадәр минерализациягә ия (аерым участокларда - 2-3 г/л) һәм индивидуаль су кулланучылары коелары яки чишмәләр буларак фэйдаланыла.

Татар катламнарының су йөртү комплексы су бүлекләрендә таралган, нигездә, өслектән беренче метрлардан 30-50 м га кадәр тирәнлектә ята. Су сыешлы токымнар булып терриген һәм карбонат-терриген төрлелекләр - комлыклар, мергельләр, доломитлар, сирәгрәк известьташлар хезмәт итә, аларга елга үзәннәрендә жир асты сулары бушатылу нәтижәсендә тигез булмаган һәм аз су белән туендырулу хас.

Сулар төче 0,6-0,8 г/л га кадәр минеральләшү белән.

Су запасларының чикләнүгә сәбәпле, татар катламнары вак су кулланучыларны үзәкләштерелмәгән су белән тәмин итү өчен генә фэйдаланырга мөмкин.

Казан катламнарының су йөртү комплексы (күбесенчә югары Казан ярусы) бөтен жирдә таралган, карбонат төрлелекләре белән - известьташ, доломит, мергельләрдән тора, алар 30-130 м тирәнлектә ята. Аның куәте 5 тән алып 80 м га кадәр һәм аннан да күбрәк үзгәрә. Скважиналарның дебитлары киң чикләрдә тирбәлә: л/секның унынчы өлешләреннән алып 11-15 л/секка кадәр, 0,5 метрдан 18 метрга кадәр төшкәндә, тирбәлә. Сулар гидродробонатлы һәм сульфат-кальцийлы 1 г/л га кадәр минеральләшү белән, аерым участокларда (Казансу елгасы үзәнндә)

- 3 г/л. Бу үзәкләштерелгән су белән тәмин итү өчен кулланыла торган төп су йөртүчән горизонт. Жир асты суларының эксплуатация запасы 135,4 мең м³/тәүлек тәшкил итә.

Жир асты суларының барлык эксплуатация запаслары Казан субүләр комплексы белән бәйле. Жир асты сулары су белән тәмин итү өчен киң кулланыла. Шулай итеп, Биектау муниципаль районы күбесенчә жир асты төче сулары белән яхшы тәмин ителгән (югарыда әйтелгәнчә, аллювиаль утырмалары су байлыгы түбән, ә аларны түшәгән Казан утырмалары тозлы сулы булу белән характерланган Казансу үзәне чыгарылма булып тора).

1.6 Өске сулыклар

Жирлекнең гидрографик челтәре Казансу елгасы һәм аның кушылдыклары, Сидоровский инеше, күлләр, буалар белән күрсәтелә.

Казансу елгасы – Идел елгасының сул кушылдыгы. Елганың озынлыгы 140 км. Апайкина Гарь авылы янында урман белән капланган биеклектән башлана. Казан шәһәре чикләрендә Куйбышев сусаклагычына кушыла. Россиянең дәүләт су реестры мәгълүматлары буенча (су объектының коды 11010000112112100003182), Казансу елгасы Идел бассейны Куйбышев сусаклагычының өске өлешеннән Каспийга кушылганчы Түбән Идел бассейны округына карый.

Сидоровский инеше Казансу елгасына тамагыннан 58 км ераклыкта кушыла. Елганың озынлыгы 11 км тәшкил итә.

Россия дәүләт су реестры мәгълүматлары буенча (су объекты коды 11010000112212100003271), Идел бассейны Куйбышев сусаклагычының өске өлешеннән Каспийга кушылганчы инеш Түбән Идел бассейны округына карый.

1.7 Климат характеристикасы

Каралган территориянең климат характеристикасы «Татарстан Республикасы Гидрометеорология һәм әйләнә-тирә мохит мониторингы идарәсе» ФДБУның «Казан» метеостанциясе һәм Россия Төзелеш Министрлыгының 24.12.2020 по 859/пр. (үзгәрешләр һәм өстәмәләр белән) боерыгы белән расланган һәм гамәлгә кертелгән СП 131.13330.2020 «СНиП 23-01-99* Төзелеш климатологиясе» мәгълүматлары буенча күрсәтелгән.

Каралган территория II гасыр климатик райончасына карый, ул салкын карлы кыш һәм жылы жәй белән уртача-континенталь климат белән характерлана. 1.7.1 таблицасында атмосфера һавасының уртача айлык һәм уртача еллык температурасы буенча мәгълүматлар күрсәтелгән.

1.7.1 таблица

Һаваның уртача айлык һәм еллык температурасы бүленеше (°C)

I	II	III	IV	V	VI	VII	VIII	IX	X	XI	XII	Ел
---	----	-----	----	---	----	-----	------	----	---	----	-----	----

-11,6	-10,9	-4,3	5,3	13,2	17,6	19,7	17,4	11,5	4,2	-3,2	-8,9	4,2
-------	-------	------	-----	------	------	------	------	------	-----	------	------	-----

Ел дэвамьнда иң салкын ай – гыйнвар, уртача айлык температурасы –11,6°С. Иң жылысы - июль (+19,7° С).

Уртача еллык явым-төшем 568,5 мм тәшкил итә (1.7.2 таблица). Явым – төшемнең максималь саны июльгә 68,3 мм, минималь саны апрельгә - 28,4 мм туры килә.

1.7.2 таблица

Уртача айлык һәм еллык явым-төшем күләме, мм

I	II	III	IV	V	VI	VII	VIII	IX	X	XI	XII	Ел
41,5	32,3	36,6	28,4	38,3	62,0	68,3	57,6	55,0	54,3	46,9	47,3	568,5

Каралган территориядә салкын чорда көньяк һәм көньяк-көнбатыш жылләр һәм жылы чорда төньяк-көнбатыш жылләр өстенлек итә (1.7.3 таблица, 1.7.1 рәсем). Еллык уртача жыл тизлеге 2,5 м/с тәшкил итә (1.7.4 таблица).

1.7.3 таблица

Жил юнәлеше һәм штильләр кабатлануы, %

Ай	Жил юнәлешләре								
	С	СВ	В	ЮВ	Ю	ЮЗ	З	СЗ	штиль
I	7	4	7	19	27	12	16	8	9
II	8	6	11	19	21	12	15	8	9
III	7	6	9	18	25	13	16	6	10
IV	10	10	12	15	19	10	17	7	6
V	14	10	10	11	15	10	17	13	11
VI	13	11	11	12	13	10	18	12	11
VII	16	12	14	9	10	8	16	15	15
VIII	16	10	11	10	12	10	18	13	14
IX	12	6	10	12	17	11	19	13	11
X	11	5	4	11	20	15	21	13	7
XI	8	5	7	14	24	14	18	10	5
XII	6	4	8	17	25	14	18	8	8
Год	11	7	10	14	19	12	17	10	10

1.7.4 таблица

Жилнең уртача айлык һәм еллык тизлеге, м/с

I	II	III	IV	V	VI	VII	VIII	IX	X	XI	XII	Год
2,8	2,8	2,6	2,6	2,5	2,3	2,0	2,1	2,3	2,7	2,8	2,7	2,5

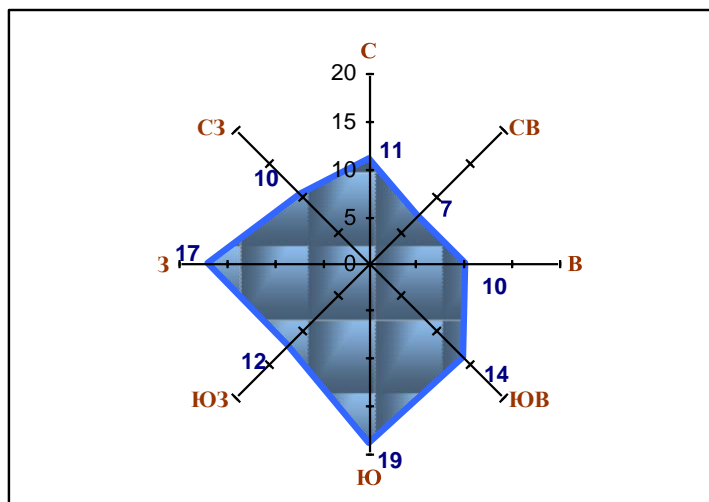

1.7.1 рәсем. Жилләрнең юнәлешләр буенча кабатлануы (%)

Ел дәвамында территориядә көньяк һәм көнбатыш юнәлештәге жилләр өстенлек итә. Жилнең максималь тизлегә көз азагында һәм кышкы чорда билгеләнә (1.7.5 таблица.)

Жилнең уртача айлык һәм еллык тизлегә, м/с

1.7.5 таблица

I	II	III	IV	V	VI	VII	VIII	IX	X	XI	XII	ел
2,8	2,8	2,6	2,6	2,5	2,3	2,0	2,1	2,3	2,7	2,8	2,7	2,5

Жил тизлегә, аның гомуми ихтималы 5% тәшкил итә, ул 7 м/с тәшкил итә.

Атмосфераны пычрату потенциалын билгеләүче параметрлар: жиргә төшә торган инверсияләрнең кабатлануы (Казан АС мәгълүматлары буенча) 48 % тәшкил итә, жиргә төшә торган инверсияләрнең куәте (АС Казан мәгълүматлары буенча) - 0,33 км, 0-1 м/с тизлекле жилнең кабатлылыгы 30 % ка тигез, томаннарның озынлыгы - 54 сәгать.

1.8 Ландшафтлар, туфрак капламы, үсемлекләр, хайваннар дөньясы

Ландшафтлар

Каралган территория Түбән Мишә калку ландшафт районы чикләрендә урта рус-Идел чыршы белән киң яфраклы (юкә-имән) немораль үлән урманнары белән ачык-соры урман, дернлы-көлсу һәм соры урман туфрагында урнашкан. Әлегә район суббореаль төньяк семигумидлы ландшафт зонасына, Көнбатыш Кама алды төбәгендәге киң яфраклы ландшафт зонасына карый.

Жирлек төрлөрәннән очрыйлар: 1-нче һәм 2-нче кече елгаларның түбән террасалары.

Туфрак капламы

Россиянең туфрак-географик мәгълүмат базасыннан алынган ИС мәгълүматка ярашлы (<https://soil-db.ru/>), торак пункт территориясе соры урман туфрагының Кама яны туфрак провинциясе, яфраклы урманнарның соры урман туфрагы зонасы чикләрендә урнашкан. Авыл жирлегенең туфрак япмасы су бие аз өчә һәм нейтраль, ачык-сары, соры урман туфракларыннан тора. Төп токымы балчыклы һәм авыр субалчыклы.

Хайваннар һәм үсемлекләр дөньясы

Биектау муниципаль районы үзенең географик урыны буенча тайга һәм киң яфраклы урманнар тоташуында ята. Бу фаунаның характерын билгели. Тайга вәкилләре - суер, божыр, тиен, кайвакыт аю һәм киң яфраклы урман хайваннары (кабан, кәжәболан һ. б.) очрый. Урманнарда ак куян, куница, кара көзән, бурсык, Америка чәшкесе, сукуыр тычкан, бүре һ.б. яши. Кәсепчелек әһәмиятенә тиен, сукуыр тычкан, ак куян, куница ия. Төрле кимерүчеләр күп: урман тычканы, сирәгрәк кыр тычканнары, әрлән. Кошларның түбәндәге төрләре киң таралган: кызылтүш, шәүлегән, сайрар миләш чыпчыгы, деряба, ак кашлы миләш чыпчыгы, кече, урта, чуар, ак аркалы тукраннар, вертишейка, соры һәм чуар чебенче, сандугач, зур озын койрыклы һәм бүрекле песнәкләр, урман күгәрченнәре, бүдәнә карчыгасы, көртлек карчыгасы, көртлек, суер. Урман читендә урман тургае, берничә төр солы чыпчыгы, һөд-һөд оя кора.

Биектау муниципаль районының табигый үсемлекләре урман һәм болын ассоциацияләре участоклары рәвешендә сакланып калган. Красносельский авыл жирлегенең торак пунктлары урманнар белән әйләндереп алынган, аларның күп өлеше наратлардан тора. Муниципаль районда төп урман барлыкка китерүче токымнар булып имән, юкә, өрәңге, зирек, нарат, чыршы, каен, усак тора. Болыннарның иң зур мәйданнары елгалар су тугайларында урнашкан. Бу, нигездә, төрле үләннәрдән торган түбәнлек болыннары (кылчыксыз сүсән, болын йончасы, болын яраны, болын тукранбашы, колмаксыман люцерна һ.б.).

Биектау муниципаль районы территориясендә Татарстан Республикасының Кызыл китабына кертелгән сирәк һәм юкка чыгу куркынычы астында булган 75 төр хайван очрый, алар:

Имезүчеләр классы, барлыгы 10 төр: гади кутора, көрән колаклы ярканат, ике төстәге тиреле ярканат, кәрлә нетопыр ярканаты, ак куян, Азия борындыгы, урман мышовкасы, кызыл кыр тычканы, Европа чәшкесе, кама.

Кошлар классы 32 төр: зур күлбога, кечкенә күлбога, соры каз, кыр карчыгасы, болын карчыгасы, гади шөпшәашар, еланашар, каберлек каракошы, балобан, дербник, гади пустельга, камыш чыпчыгы, зур улит, үләнче, зур кроншнеп, кара башлы хохотун, кечкенә акчарлак, кече крачка, клинтух, гадиурман күгәрчене, ак ябалак, колаклы өер, саз ябалагы, йонлы аяклы байгыш, чыпчык байгышы, гади козодой, күк карга, соры тукран, яшел тукран, өч бармаклы тукран, соры сорокопуг, ак лазоревка (кенәз).

Рептилия классы 3 төр: сына торган чыбык, гади зәһәр елан, гади бакыр елан.

Амфибия классы – 2 төр: тараклы тритон, соры гөберле бака.

Балыклар классы – 1 төр: вьюн.

Умырткасызлар – 27 төр: сөтле-ак планария, чибәр бронза коңгыз, алтын чокырлы бызылдавык, ялтыр бызылдавык, Шонхерри бызылдавыгы, моллюск ашар бызылдавык, киң йөзгәләк, зур кара сусәяр, стафилин, келер усагы, энже алтынкүз, подалирий, аполлон, мнемозин, зегрис эфрема, кече төнге тавискүз, канәфер йонлачы, прозерпина, авыл аю күбәләге, аю күбәләк хужабикә, бикә аю күбәләк, кура жиләк орден тасмасы, зәңгәр орден тасмасы, шәмәхә бал корты, зур бал корты, гади боланчык, төсен үзгәртүче тал күбәләге.

Үсемлекләр, барлығы 51 төр:

Ябык орлыклылар бүлгеге – 38 төр: рус төймәбашы, татар канариясе, бөдрә пупочник, Арнелль күрәне, гади чукмар үлән, жиңсәле мамыкбаш, сивец луговой, инглиз чыклы үләнә, түгәрәк яфраклы чыклы үлән, балавыз яфраклы саз куагы, гади аю баланы, саз мүк жиләге, себер сүс чәчәге, кече каулиния, ап-ак төнбоек, бүлбеле калипсо, кызыл серкәбаш, чын венера башмакчыгы, чуар венера башмакчыгы, эре чәчәкле венера башмакчыгы, Фукс бармаклы тамыры, итләчкызыл бармаклы тамыры, куе кызыл йод үләнә, шуышма гудайера, озын мөгезле кокушник, күкәйсыман листер, чын гнездовка (гади), неоттианта клобучковая, башлыклы төертамыр, ике яфраклы төнге миләүшә, саз тавык чәчәге, урман лесовкасы, яшел чәчәкле каеш яфрак, кечкенә каеш яфрак, кызыл жиләкле бүре бөресе, биек аю табаны, төз тәпичә, Селькирка миләүшәсе.

Абагасыманнар бүлгеге – 4 төр: костенец постенный, Роберта голокучники, охшаш абага, елан абагасы.

Плаунсыманнар бүлгеге – 3 төр: гади баранец, ике рәтле яссы күкерт үләнә, чукмарсыман күкерт үләнә.

Мүксыманнар бүлгеге – 3 төр: яфраксыз буксбаумия, янгынга каршы фонтиналис, бөкләнгән аяклы зелигерия.

Суүсемнәр бүлгеге – 3 вида: гади хара, сөялле эуаструм, түгәрәк микрастериас.

Гәмбәләр, барлығы 7 төр: Трауст рамалинасы, шәмәхә пәрәвез, бөдрә грифола, каштан гиропор, сумалалы трутовик, таныш пәрәвез, өч төсле белосвинуха.

2. ӘЙЛӘНӘ-ТИРӘ МОХИТКӘ ГАМӘЛДӘГЕ ҺӘМ ПЛАНЛАШТЫРЫЛГАН ОБЪЕКТЛАРНЫҢ ТИСКӘРЕ ЙОГЫНТЫСЫН БӘЯЛӘУ

Жирлек территориясендә гамәлдәге һәм планлаштырылган объектлар өчен әйләнә-тирә мохиткә йогынтыны бәяләү әйләнә-тирә мохитнең төрле компонентларына йогынты характерын чагылдыра. Бу бүлектә хужалык һәм башка билгеләнештәге объектларның әйләнә-тирә мохиткә иң әһәмиятле һәм гомуми йогынтысы турында кыскача күзәтү үткәрелә (2.1 таблица).

	<i>Атмосфера һавасы (чыгарулар)</i>	<i>Су ресурлары (ташлаулар)</i>	<i>Жир ресурс лары/ландшафт</i>	<i>Үсемлекләр һәм хайваннар дөньясы</i>	<i>Ташландыклар</i>	<i>Тәэсирнең физик һәм башка факторлары</i>
<i>Сәнәгать тармагы</i>						
ОПИ чыгару	Үлчәүле каты кисәкчәләр, тузан, стационар һәм күчмә чыганақлардан чыккан газлар, авыр металллар, азот диоксиды (NO ₂), кремний диоксиды, углерод оксиды (CO) һәм азот оксиды (NO).	Үлчәүле каты кисәкчәләр. Грунт кисемнәре юылу.	Ландшафт һәм үсемлек япмасын үзгәртү	Биотопларны жимерү	Чыккан ташлар, шул ук вакытта алынган токым	Бораулау эшләре, жимерелү, ваклау һәм эшкәртү вакытында тавыш
Металл әйберләр житештерү һәм эшкәртү	Углерод диоксиды; алюминий; мышьяк; күкертле водород; терекөмөш; сурьма; күкерт; аккурғаш; азот; курғаш. б	Сулықларны сәнәгать агынтылары белән пычрату. Су феноллар һәм кислоталар, тупас дисперслы катнашмалар һәм цианидлар, мышьяк һәм крезол белән тула.	-	Атмосфера һавасы һәм суның пычрануы нәтижәсендә үсемлек һәм хайваннар дөньясына зарарлы йогынты ясала	Металл ышкы чүбе, чүп, абразив-металл шлам, металл оксидлары булган калдыклар	Жылылык нурланышы, тавыш һәм вибрация, ионлаштыручы нурланыш, электромагнит кыры
Ашлык эшкәртү предприятиеләре	Бөртекле һәм онлы тузан	Юынты сулар	Икенчел чимал ресурслары (пленкалы культураларның каты кабыгы) чүплеккә чыгарыла	Үсемлекләргә механик зыян килү	Икенчел чимал ресурсы барлыкка килү	Шартлау-янгын куркынычы Тавышлар һәм вибрацияләр
Асфальт-бетон әйберләр житештерү	Асфальт-бетон жайланмалар атмосфера һавасына тузан, корым, газлы	Нефть продуктлары, авыр металлар, ПАВ, сәнәгать агынты	Нефть продуктлары, авыр металлар, диоксидлар, нефть	Атмосфера һавасы һәм суның пычрануы	Нефтьшлам, ком, нефть продуктлары белән пычранган,	Жиһазларның һәм һаваның югары температурасы, вибрация һәм тавыш

	матдэлэр, очучан углеводородлар, шул исэптэн бенз (А)пирен кебек токсик интенсив рэвештэ чыгаралар.	сулары, предприятие территориясеннэн жир өсте агынтысы.	продукт лары ПАВ, предприятие территориясеннэн жир өсте агынтысы.	нэтижэсендэ үсемлек һәм хайваннар дөньясына зарарлы йогынты ясала	каты көнкүрөш калдыклары, төрү калдыклары (полиэтилен, кәгазь).	югары дәрәжәсе, шулай ук һаваның газлылығы, электр көчәнеше һәм электромагнит нурланыш куркының дәрәжәсе
Кирпеч житештерү	Азот оксиды, CO ₂ , үлчәүле кисәкчэләр,	Агынты сулар, төзелеш чүп-чары, ләмләнү	Газ-тузанлы матдэлэр (туфракта утырым), төзелеш чүп-чары, төзелеш территориясеннэн пычрак сулар юу	Үсемлекләргә механик зыян килү, төзелеш майданы чикләрендә агачларны кисү	Төзелеш чүп-чары	Сулыш юлларының һәм лайлалы юлларның авыруы
Сөт продуктлары житештерү	Тузан, очучан органик кушылмалар (ЛОС), аммиак һәм галогеннар булган хладагентлар, CO, NO ₂ , SO ₂ һ. б. яну продуктлары.	Органик кушылмалары (хайванның аксымлы һәм минераль матдэләре), азот, аммонияле тозлар, хлоридлар һ. б. булган агынты сулар.	Органик кушылмалары (хайваннан чыккан аксымлы һәм минераль матдэләре) булган технологик жиһазларны эксплуатацияләүдән агынты сулар.	Атмосфера һавасы һәм суның пычрануы нэтижэсендэ үсемлек һәм хайваннар дөньясына зарарлы йогынты ясала	Май, сыр, каймак һәм башка сөт продукциясе житештерү өчен сөт эшкәрткәндә өстәмә продукт лар барлыкка килә. Моннан тыш, производ ствода еш кына вакыты чыккан яисә бракланган продукция барлыкка килә.	Ис
<i>Авыл хужалыгы тармагы</i>						

<p>Авыл хужалыгы жирлэре</p>	<p>Углерод (CO₂) оксиды, күкерт диоксиды (SO₂), азот (NO) оксиды һәм махсус техника эше нәтижәсендә һәм үсемлек калдыкларын яндыру юлы белән утильләштергәндә барлыкка килгән каты кисәкчәләр</p>	<p>Пестицидлар, минераль ашламалар һәм металл микроэлементлары</p>	<p>Туфракның химик деградациясе, тоз, эрозия</p>	<p>Агач үсемлекләре майданнарын кыскарту</p>	<p>Үсемлекчелекнең органик калдыклары (яфрактар, сабаклар, кабык, тамырлар, үсемлекләрнең файдаланылмаган башка өлешләре)</p>	<p>-</p>
<p>Мөгезле эре терлек фермасы</p>	<p>Хайваннарны асраганда, тирес урнаштырганда, дезбарьерлардан бүленеп чыгарулар</p> <p>Жылылык генерацияләү жайланмаларында, автотранспорт һәм махсус техника йөрүеннән һәм эшләннән бүлеп чыгарулар.</p> <p>Азык-төлек белән эш иткәндә тузан</p> <p>Аммиак, үлчәнгән матдәләр, метан, азот оксиды, углерод диоксиды, биологик аэрозольләр (силостан).</p>	<p>Аммиак, пестицидлары, патоген организмнары булган агынтылар, биоген матдәләр фермалар территориясеннән агуы. Агызлар кислород (БПК) һәм ХПК биохимик куллануның югары күрсәткечләргә ия.</p> <p>Хайваннар елгаларга кергән очракта - хайваннан чыккан калдыклар белән суның пычрануы.</p>	<p>Терлекләргә көтү эрозия аркасында туфрак югалтуга китерергә мөмкин</p>	<p>Көтү очрагында - үсемлек капламын таптау</p>	<p>Хайваннардан чыккан калдыклар, терлекләр түшкәләре, азык калдыклары</p>	<p>Махсус техника шау-шуы, хайваннарны караганда ис һәм калдыклар белән эш иткәндә хайваннар авырулары</p>

Саклау һәм эшкәртү объектлары

<p>Авыл хужалыгы продукциясен саклау һәм эшкәртү объектлары</p>	<p>Тузан, үлчәүле матдәләр,</p>	<p align="center">-</p>	<p align="center">-</p>	<p align="center">-</p>	<p align="center">-</p>	<p align="center">-</p>
<p align="center"><i>Транспорт тармагы</i></p>						
<p>Магистраль газүткәргечләр, АГРС, ГРП</p>	<p>Штат режимында эшләгәндә, жиһазларны өрдәргәндә, физик тузганлыктан, аварияләр нәтижәсендә, газның (нигездә, метанның) атмосферага чыгуы.</p>	<p align="center">-</p>	<p align="center">-</p>	<p>Төзелеш вакытында биотопларга йогынты ясау: жир эшләре, траншея салу, ГРП төзү.</p>	<p>Төзелеш һәм реконструкцияләү вакытында каты калдыклар.</p>	<p>Шартлау-янгын куркынычы</p>
<p>Автомобиль юллары (эксплуатация, төзелеш), машина-трактор паркы</p>	<p>Чыгару газлары: 1,3-бутадиен, формальдегид, бензол, акролеин һәм азот диоксид.</p>	<p>Майлар, нефть продуктлары, металллар (кургаш, цинк, бакыр, кадмия, хром, никель), тозлар, гербицидлар белән пычранган юллардан яңгыр агынтылары.</p> <p>Юллар төзегәндә, үткәрти торган майданнарның күләмен арттыру</p>	<p>Һавадагы үлчәүле матдәләр, шул исәптән атмосфера явым-төшемнәре белән пычрану.</p>	<p>Юл аша чыкканда хайваннарның һәлак булуы мөмкин.</p> <p>Юлны читләү полосасында гербицидлардан файдалану.</p> <p>Юллар төзегәндә, биотоплар жимерелүгә кадәр бозылу.</p>	<p>Юлларны төзегәндә һәм реконструкцияләгәндә ташлар һәм алынган грунт, иске өслекне алганда каты калдыклар, юл чүпчары барлыкка килә.</p>	<p>Автомобиль двигательләре, чыгару газлары шавы, аэродинамик шау-шу һәм шиннарның өслек белән үзара тәэсиреннән шау-шу</p>

		нәтижәсендә, өске сулар күләме арта.				
Автомобильләргә техник хезмәт күрсәтү станциясе, машина-трактор паркы	Углекислый газ, углерод оксиды, азот оксиды, бенз(а)пирен, кургаш кушыл масы, корым, тимер оксиды, ацетон, тузан, күкерт диоксиды, нефть продуктлары, этилбензол, диметилбензол, пропан-2-ол, анобут һәм б..	Нефть продуктлары, катнашма, күкерт диоксиды, лак-буяу материаллар, эреткечләр, агулы электролитлар, агач жепселләре, кургаш, цинк, бакыр һәм башка.	Атмосфера явым-төшемнәре, нефть продуктлары һ. б. белән керә торган үлчәүле матдәләр.	Биотоплар бозылу	Территориядән сөмет, машиналарга хезмәт күрсәтү һәм ремонтлау калдыклары, юу һәм чистарту калдыклары.	Автомобиль двигательләре, чыгару газлары шавы
Тимер юллар	<p>Дизель локомотивлары эше матдәләре: азот (NOX) оксидлары һәм каты кисәкчәләр (ТЧ). парник газы булган углерод (CO2) икеле оксиды.</p> <p>Коры гранулалы материалларны транспортлауда тузан.</p> <p>Очучан химикатлар, аларны транспортлауда АХОВ.</p>	<p>Майлау материаллары булган юлдан яңгыр сулар агымы.</p> <p>Транспортланучы СУГ, ЛВЖ, нефть продуктлары түгелгән очракта пычрану.</p>	Транспортланучы СУГ, ЛВЖ, нефть продуктлары түгелгән очракта пычрану.	<p>Юл аша чыкканда хайваннарның һәлак булуы мөмкин.</p> <p>Юлны читләү полосасында үсентеләрне караганда гербицидлардан файдалану.</p> <p>Юллар төзегәндә, биотоплар бозылу, жиимерелүгә кадәр фрагментация.</p>	Юлларны төзегәндә һәм реконструкция ләгәндә ташлар һәм алынган грунт, иске өслекне, рельсларны алганда каты калдыклар, юл чүпчары барлыкка килә.	Нормаль хәрәкәт һәм тормозлау вакытында тәгәрмәчләр рельслар буйлап хәрәкәт иткәндә тавыш; поездлар (бигрәк тә тизийөрешле поездлар булган очракта) һаваны кузгата торган аэродинамик шау-шу; шулай ук двигатель һәм суыткыч вентиляторлар тудыра торган авыр шау-шу.

				Кыргыз хайваннар юлында киргелер ясала.		
Аэродром	Пычрану чыганакалары: очып киткэндэ һәм утырганда һәм маршрут буенча очканда һава суднолары. Түбэндәге пычраткыч матдәләр: азот (IV) оксиды (азот диоксиды), азот (II) оксиды (азот оксиды), кара углерод (корым), күкерт диоксиды, углерод оксиды, керосин бүленеп чыга.	-	-	-	-	Тавыш
<i>Инженерлык тармагы</i>						
Бүлгеч газүткөргечләр	Штат режимында эшләгэндә, жиһазларны өрдәргэндә, физик тузганлыктан, аварияләр нәтижәсендә, газның (нигездә, метанның) атмосферага чыгуы.	-	-	Төзелеш вакытында биотопларга йогынты ясау: жир эшләре, траншея салу, ГРП төзү.	Төзелеш һәм реконструкцияләү вакытында каты калдыклар.	Шартлау-янгын куркынычы

Жылылык электр станцияләре	<p>Күкерт (SO₂) диоксиды, азот (NO_x) оксиды, каты кискәкчәләр (PM), углерод (CO) моноксиды һәм углерод диоксиды (CO₂) кебек парник газлары</p> <p>Мазут якканда - көл, ванадий кушылмасы, натрий тозлары, корым кискәкчәкләре.</p>	<p>Гидросферага ТЭС йогынтысының төп факторлары булып жылылык чыгарулар тора, аларның нәтижәсе түбәндәгеләр булырга мөмкин: сулыкта температураның даими локаль артуы; температура вакытлыча арту; бозның, кышкы гидрологик режимның шартлары үзгәрү; ташу шартлары үзгәрү; явым-төшем, парга әйләнүләр, томаннарның бүленеше үзгәрү.</p>	-	-	-	<p>Жылылык электр станцияләрендә төп тавыш чыганаclarы - турбогенераторлар һәм ярдәмче жайланмалар, бойлерлар һәм ярдәмче жайланмалар, күмер өчен тузан эзәрләү жайланмалары, поршень двигательләре, вентиляторлар һәм һава йөрткечләр, насослар, компрессорлар, конденсаторлар, утырткычлар, шул исәптән, кактырмалар һәм вибропиталар, торбаүткәргечләр һәм клапаннар, электродвигательләр, трансформаторлар, чылбыр һәм градирняларны саклау автоматлары керә.</p>
Чистарту корылмалары	<p>Атмосфера һавасының химик һәм бактериаль пычрануы</p> <p>Азот диоксиды, аммиак, сероводород, углерод оксиды, метан, метантиол</p>	-	-	-	Актив ләм, утырым	Ис

	(метилмеркаптан), этантиол (этилмеркаптан).					
<i>Житеештерү һәм куллану калдыкларын, биологик калдыкларны утильләштерү, зарарсызландыру, урнаштыру объектлары.</i>						
ТКО полигоны	ТКО жыю, транспортлау, эшкөртү һәм күмгәндә тузан һәм биоаэрозольләр, автомобильләр чыгарган газлар, исләр белән пычрануы. Органик материалларны анаэроб таркату нәтижәсендә свалка газлары (метан CH ₄ , углекислый газ CO ₂) бүленеп чыгу	Отваллардан матдэләр (тимер, хлор, нитрат, марганец ионнары, цинк, кургаш, кадмия, никель, хром +3, аммоний) миграциясе белән фильтратның су йөртү офыкларына керүе	Органик матдэләр, биоген матдэләр, металллар, тозлар, авыру тудыручы организмнар һәм куркыныч химик кушылмалар булган катламнардагы фильтрат белән пычрану.	Полигоннар төзү өчен территорияләрне читләштерү, биотопларны бозу һәм пычрату, азык жирләрнен майданнарын кыскарту, тынычсызлану факторының гамәлен көчәйтү, хайваннар һәм үсемлекләр һәлак булу.	-	Шум и вибрация от движущихся грузовых автомобилей, погрузочного оборудования, стационарных уплотнителей, пакетировочных прессов, дробилок и других систем переработки и транспортировки, запах
Себер түләмәсе үлэт базы	-	Себер түләмәсен кузгатучы споралы өске һәм жир асты сулары	Туфракның себер түләмәсен кузгатучы споралары белән пычрануы	-	-	-

2.1 Атмосфера һавасына тискәре йогынтыны бәяләү

Атмосфера һавасы әйләнә-тирә мохитнең халык сәламәтлеге торышына йогынты ясый торган өстенлекле факторлар рәтенә керә.

Жирлектә атмосфера һавасын пычратуның төп чыганақлары булып түбәндәге тармақлар объектлары тора:

- сәнәгать тармагы,
- авыл хужалыгы тармагы,
- саклау һәм эшкәртү объектлары;
- транспорт тармагы,
- инженерлык тармагы,
- Житештерү һәм куллану калдықларын, биологик калдықларны утильләштерү, зарарсызландыру, урнаштыру объектлары.

2.2 Су ресурсларына тискәре йогынтыны бәяләү

Жир өсте һәм жир асты су объектларына тискәре йогынтыны бәяләү

Хәзерге вакытта жирлектә жир өсте һәм жир асты суларын пычратуның төп чыганақлары булып канализацияләnmәгән торақ төзелеше, авыл хужалыгы объектлары, житештерү һәм куллану калдықларын утильләштерү, зарарсызландыру, урнаштыру объектлары, күмү урыннары тора.

Канализация челтәрләре Чыпчык т.п. да гына үткәрелгән, юынты сулар чүпчар чокырына агызыла.

Канализация челтәрләре, объектларда локаль чистарту корылмалары булмау, жирлек рельефына яңгыр һәм кар суларын жибәрү, яр буйларында автотранспорт юу, терлекләр көтү, яр бие полосалары режимын үтәмәү су агымнарының пычрануын арттыра.

Пычрану процессы терлекчелек фермаларының сыек калдықларыннан барлыкка килә, алар, үз чиратында, ашату һәм эчертү нәтижәсендә, шулай ук калдықларны саклау һәм алу корылмаларыннан барлыкка килә. Туфракка тирескертү кебек калдықлар белән эш итү чаралары пычранган мәйданнарда су объектларына агызу чыганақларын барлыкка китерергә мөмкин.

Су ресурсларын авыл хужалыгы житештерүендә файдаланганда, өске суларга пестицидлар, минераль ашламалар һәм суның сыйфатына йогынты ясый торган металл микроэлементлары кебек пычраткыч матдәләр үтеп керә ала. Шулай ук өске агым белән үлчәнгән матдәләр дә керә, алар вакыт узу белән су объектларының ләмләнүенә китерергә мөмкин.

Росводресурлар (<https://voda.gov.ru/activities/informatsiya-o-predostavlenii-vodnykh-obektov-v-polzovanie>) һәм ТР Экология һәм табигый ресурслар министрлыгы мәгълүматлары буенча, жирлекнең су объектлары файдалануга бирелмәгән.

Хужалык-эчә торган су белән тәэмин итүнең гамәлдәге чыганақларына тискәре йогынтыны бәяләү

Жирлекнең торак пунктларын хужалык-эчә торган су белән тәэмин итү скважиналарны һәм чишмәләрне эксплуатацияләү юлы белән жир асты чыганаclarыннан гамәлгә ашырыла. Торак пунктлар жир асты сулары ресурслары белән тәэмин ителгән, әмма суларның сыйфаты Россия Федерациясенә Баш дәүләт санитария табибының 2021 елның 28 гыйнварындагы 2 номерлы карары белән (алга таба - СанПиН 1.2.3685-21) расланган СанПиН 1.2.3685-21 «Яшәү тирәлегә факторларының кеше өчен иминлеген һәм (яисә) зарарсызлыгын тәэмин итүгә карата гигиеник нормативлар һәм таләпләр»нең гомуми катылык, сульфатлар, минерализация күрсәткечләре буенча таләпләренә туры килми.

РФ Баш дәүләт санитария табибы 26.02.2002 (алга таба - СанПиН 2.1.1110-02) раслаган СанПиН 2.1.4.1110-02 2.1.4. Торак урыннарны эчәргә яраклы су һәм су белән тәэмин итү. Су белән тәэмин итү чыганаclarын һәм эчәргә яраклы суүткәргечләрне санитар саклау зоналары. Санитар кагыйдәләр һәм нормалар” таләпләре нигезендә су жыю скважинасы һәм каптирланган чишмәләр өч пояс составындагы санитар саклау зонасы белән тәэмин ителергә тиеш.

СанПиН 2.1.4.1110-02 (2.2.1.1 пункты) нигезендә, санитар саклау зонасы беренче пояс чиге су алу скважинасыннан ким дигәндә 30м - яхшы сакланган һәм житәрлек сакланмаган жир асты суларын файдаланганда 50м дан да ким булмаган ераклыкта куела.

2.3 Жир ресурсларына тискәре йогынтыны бәяләү

Хәзерге вакытта жирлектә жир ресурсларын пычратуның төп чыганаclarы булып казылма чыгаручы предприятиеләр, терлекчелек фермалары тора.

Туфрак капламы вертикаль планлаштырганда, юл төзелешендә, биналар һәм корылмалар төзегәндә, инженерлык коммуникацияләрен салганда, файдалы казылмалар чыгарганда, авыл хужалыгы эшчәнлеген башкарганда, терлекләр көткәндә жиңерелә.

Федераль законнарда билгеләнгән очраclардан тыш, алардан файдалану башка максатлар өчен рөхсәт ителми торган ТР КМның 2016 елның 23 декабрәндәге 3056-р номерлы күрсәтмәсе белән расланган Татарстан Республикасы территориясендә аеруча кыйммәтле продуктив жирләр исемлегә (алга таба - Татарстан Республикасының аеруча кыйммәтле авыл хужалыгы жирләре исемлегә) нигезендә, жирлек территориясендә аеруча кыйммәтле продуктив авыл хужалыгы жирләре юк.

Авыл хужалыгында механик, химик, физик-химик, су, биологик характердагы артык йөкләнеш туфракның физик деградациясенә китерергә мөмкин, ул туфракның структурасы начарлануда һәм барлык физик үзлекләр комплексының начарлануында чагыла. Туфрак эрозиясе туфракны эзерләгәннән соң үсемлек капламының начар каплануы һәм күпеллек культуралар утыртылган авыш кишәрлекләрдә яклау корылмалары булмау нәтижәсе булырга мөмкин.

Туфракның химик деградацияләнуе минераль ашламаларны тиешенчә файдаланмау, туфракны сәнәгать һәм коммуналь калдыклар белән пычрату, тиреснең һәм пестицидларның артык дозалары, авыр металллар белән пычрануы

нәтижәсе булырга мөмкин.

Жирлек территориясендә себер язвасы үлэт базлары урнашкан. Авыл хужалыгы жирләренә бер өлеше әлегә күмүләрнең санитар-яклау зоналарына әлгә, бу исә жирлектә актив яисә югалган үзлекләрен торгызырга сәләтле себер түләмәсен кузгатучы споралар булуын бетерми.

2.4 Житештерү һәм куллану калдыклары белән эш итү

Житештерү һәм куллану калдыкларын барлыкка китерү чыганаклары булып тора секторы, социаль инфраструктура объектлары, авыл хужалыгы объектлары, гомумтаралган казылмалар чыгару эшчәнлегә тора. Каты коммуналь калдыкларны (алга таба - ТКО) жыю һәм алып китүне «ПЖКХ» гамәлгә ашыра. Жирлектә ТКОны туплау майданчыгы 16:16:182003:336, 16:16:182003:15 кадастр номерлы жир кишәрлекләрендә урнашкан. Полигон ГРОРО 16-00010-3-00592-250914 номерлы "Полигон" ЖЧЖ оешмасына карый.

Биологик калдыкларны утильләштерү урыны булып биотермик чокырлар һәм себер язвасы үлэт базлары тора.

Аларга карата муниципаль районнар һәм "Чаллы шәһәре" шәһәр округының жирле үзидарә органнарына дәүләт вәкаләтләре бирелә торган, Татарстан Республикасы Министрлар Кабинетының 2012 елның 21 апрелендәге 620-р номерлы күрсәтмәсе белән расланган Себер түләмәсе үлэт базлары һәм биотермик чокырлар исемлегә, шулай ук "Татарстан Республикасы милке булган сибир түләмәсе үлэт базлары һәм биотермик чокырлар исемлегә" (МЗИО РТ ның 07.05.2021-30/6558 номерлы хаты) нигезендә, жирлек территориясендә түләмә базалары һәм биотермик чокырлар бар. Үлем базлары урнашуы турында мәгълүматлар 6.1.1 таблицада китерелгән.

2.5 Акустик режим. Радиацион-гигиена торышы һәм электр магнит нурланышлары

Тавыш әйләнә-тирә мохиткә һәм халык сәламәтлегенә йогынты ясауның киң таралган һәм уңайсыз факторларыннан берсе булып тора.

Жирлектә тавыш чыганаклары булып II категорияле федераль әһәмияттәге автомобиль юлы: М-7 «Волга» Мәскәү-Владимир - Түбән Новгород-Казан - Уфа, Киров шәһәренә килү, шулай ук IV категориядәге региональ әһәмияттәге автомобиль юллары уза: Олы Әтнә - Чыпчык; «Ташлы Кавал - Сосновка – Бөреле т.юл. разъезды бистәсе» - Зур Бөреле; Ташлы Кавал - Сосновка - Бөреле т. юл. разъезд пос.; «Казан - Малмыж» - Шәпше; Коркачык - Югары Ия, авыл хужалыгы кырларында, авыл хужалыгы житештерүе предприятиеләрендә, эшләүче махсус техника, «Коркачык» аэродромы, федераль әһәмияттәге «Дербышки - Арча» гомуми кулланышлы тимер юл тора.

Юл хәрәкәте шау-шуы автомобиль двигательләре, чыгару газлары, аэродинамик чыганаклар белән һәм шиннарның өслек белән тәэсир итешүе

нәтижәсендә барлыкка килә. Автомобиль тизлегә 90 км/сәг булганда, тавыш, нигездә, өслек белән шиннарның үзара тәэсиреннән ясала.

Тавыш чыганаклары булып гадәттә файдалы казылмалар чыгару буенча барлык эшләр, шул исәптән төзелеш материаллары өчен чимал һәм карьерларда табиғый таш чыгару тора. Тавыш чималны эксплуатацияләүнең һәм эшкәртүнең барлык этапларында да урын ала. Тавышның төп чыганакларына бораулау эшләре, жиңмерелү, ваклау һәм эшкәртү - күчәрәп йөрү, дөбөрдәү һәм транспортировка керә.

Радиация торышы радиация фоны дәрәжәсенә үз өлешләрен кертә торган табиғый (табиғый) һәм ясалма радиация чыганаклары йогынтысында формалаша.

Жирлек территориясендә радиация-гигиена торышы тотрыклы дип характерлана.

Торак йортларны һәм социаль-көнкүреш билгеләнешендәге биналарны төзү өчен кишәрлекләр сайлаганда, 0,3 мкГр/сәг тән артмаган гамма-фон булган участоклар һәм жир өстендәге радон агымының тыгызлыгы 80 мБк/м²с чамасы, СП 2.6.1.2612-10 нигезендә РФ Баш дәүләт санитария табибы карары белән расланган «Радиация куркынычсызлыгын тәмин итүнең төп санитария кагыйдәләре (ОСПОРБ-99/2010) 2.6.1.2612-10» буенча сайланьрга тиеш.

Карала торган территориядә *электромагнит нурланышы* чыганагы булып шулай ук электр тапшыру линияләре тора. Жирлекнең торак пунктларын электр белән тәмин итү ВЛ-110 Киндерле-Арча, ВЛ-110 Киндерле-Коркачык, ВЛ-110 Коркачык-Арча, ВЛ-110 кВ көчәнешле Чыпчык ПС отпайка, ВЛ 110 Киндерле-Арча, ПС 110 кВ Чыпчык, ВЛ-10 кВ РП «Константиновка», ВЛ-10кВ, ВЛ-10кВ СИПЗ-1х70, ВКЛ-10 кВ - ПС Чыпчык, ВЛ 10 кВ ПС «Бөреле» электр тапшыру линияләре ярдәмендә гамәлгә ашырыла.

2.6 Яшелләнделерелгән территорияләргә тискәре йогынтыны бәяләү

Хәзерге вакытта жирлекне яшелләнделерү системасы саклагыч урманнардан гыйбарәт.

Махсус билгеләнештәге яшелләнделерелгән территорияләр урман-парк зоналарында урнашкан урман утыртмалары (авыл торак пункты һәм бакча ширкәтләре тирәсендәге урманнар, урманның яр буе саклау участоклары) белән күрсәтелгән.

Елның жылы вакытында елгалар ярлары буйлап яшелләнделерелгән территорияләр зур рекреацион йөкләнеш кичерә, бу яшелләнделерелгән территорияләрнең торышына тискәре йогынты ясый.

Россия Федерациясе Төзелеш һәм торак-коммуналь хужалыгы министрлыгының 2016 елның 30 декабрәндәге 1034 номерлы боерыгы белән расланган СП 42.13330.2016 «СНиП 2.07.01-89*. Шәһәр төзелеше. Шәһәр һәм авыл жирлекләрен планлаштыру һәм төзү» (алга таба - 42.13330.2016) 9.8 п. нигезендә, жирлектә гомуми файдаланудагы паркларны, бакчаларны, бульварларны яшелләнделерү 12 м²/кеше тәшкил итәргә тиеш. Урманнар әйләнәсендә урнашкан, эре елгаларның һәм сулыкларның яр буе зоналарында урнашкан авыл

жирлекләрендә гомуми файдаланудагы яшеллэндерелгән территорияләренң мәйданын, 20 %тан да артмаганча киметергә рөхсәт ителә.

Россия Федерациясе Төзелеш һәм торак-коммуналь хужалыгы министрлыгының 2016 елның 30 декабрендәге 1034 номерлы боерыгы белән расланган СП 42.13330.2016 «СНиП 2.07.01-89*. Шәһәр төзелеше. Шәһәр һәм авыл жирлекләрен планлаштыру һәм төзү» (алга таба - 42.13330.2016) 9.8 п. нигезендә, уртача шәһәрдә торак пунктларында паркларны, бакчаларны, скверларны, бульварларны яшеллэндерү 8 м²/кеше тәшкил итәргә тиеш. Урманнар әйләнәсендә урнашкан уртача, кече шәһәр торак пунктларында һәм авыл торак пунктларында, эре елгаларның һәм сулыкларның яр буе зоналарында урнашкан торак пунктларда гомуми файдаланудагы яшеллэндерелгән территорияләр мәйданын кечерәйтү рөхсәт ителә, әмма ул 20 %тан артмаска тиеш.

2.7 Хайваннар һәм үсемлекләр дөньясына тискәре йогынтыны бәяләү

Хайваннарга һәм үсемлекләр дөньясына тискәре йогынты ясый торган төп тармаклар булып авыл хужалыгы тармагы, казылмалар чыгару тармагы, шулай ук киң мәйданнарны төзү һәм оя кору урыннарында тынычсызлык дәрәжәсен арттыру тора.

Хайваннар һәм үсемлекләр санына йогынты ясый торган лимитлаучы факторларга түбәндәгеләр керә:

- табигать биотопларын бозу, урман һәм куакларны кисү, бу азык һәм яклану шартларының начарлануына китерә,
- урман һәм авыл хужалыкларында агулы химикатлар куллану,
- сулыкларны пычрату, сулыкларны рекреацион файдалану,
- сазлыкны киптерү һәм аларның юкка чыгуы,
- ЛЭПта үлем,
- браконьерлык.

Жирлек территориясе «Аучылык хужалыгы Аучылык традицияләрен саклау 2» аучылык хужалыгы чикләрендә урнашкан (<https://huntmap.ru/karta-oxotnichix-ugodij-respubliki-tatarstan>). Аучылык ресурсларына кертелгән хайваннар саны аучылык хужалыгы буенча Татарстан Республикасы Дәүләт комитетының биологик ресурслар буенча сайтында бастырылган Дәүләт аучылык реестрында күрсәтелде.

2.8 Халык сәламәтлеге өчен куркынычны бәяләү.

Халык сәламәтлеге өчен куркынычны бәяләү I һәм II сыйныф объектларына карата үткәрелә. Россия Федерациясе Баш дәүләт санитария табибының 25.09.2007 74 номерлы карары белән расланган СанПиН 2.2.1/2.1.1200-03 «Санитар-яклау зоналары һәм предприятиеләрнең, корылмаларның һәм башка объектларның санитар классификациясе» (алга таба - СанПиН 2.2.1.1.1200-03) 4.2 п. нигезендә, терлекчелек предприятиеләре өчен, шулай ук зиратларга карата халыкның

сәламәтлеге өчен куркынычны бәяләү башкарылмый.

Территориянең санитар-эпидемиологик иминлегенең мөһим күрсәткече булып халыкның сәламәтлеге тора. Аны формалаштыру процессына тирәлекне техноген пычрату дәрәжәсен, территориянең архитектур-планлаштыру оешмасының рациональлеген чагылдыра торган биологик, социаль-икътисадый, антропоген, табигый-климатик, медик-санитар факторлар тәэсир итә.

Чыпчык авылы һәм Байкал авылы Себер түләмәсе буенча имин булмаган торак пунктларның стационар геомәгълүмат базасына кертелгән. Санитар-яклау зонасы территориясенең 50 %ка якыны үлэт базының сөрүлек жирләре алып тора, бу тиеш түгел.

2.9.1 таблица

Жирлекнең торак пунктларына үлэт базларының йогынтысы

№	Жирлек	Иң якин торак пункт	Үлэт базының СЗЗда урнашкан торак пункт территориясенең бөтен торак пункт территориясеннән проценты.	Үлэт базының СЗЗда урнашкан торак пункт территориясә майданы, га
1	Чыпчык	Кече Бөреле	30,9	12,2
2		СНТ (Зур Бөреле янында)	93,2	68,31
ИТОГО				80,51

3. УРМАН ФОНДЫ ЖИРЛӘРЕ

Жирлек территориясендә Шәһәр яны урманчылыгының (ЗОУИТ 16:00-6.3821) Иске Казан участок урманчылыгы урманнары урнашкан.

Урманнар Зур Бөреле поселогында, жирлекнең төньяк-көнбатыш өлешендә урнашкан.

Урман фонды саклагыч урманнар белән күрсәтелгән. Төрләр составы - имән, юкә, өрәңге, зирек, нарат, чыршы, каен, усак

Саклагыч урманнар, тирәлек барлыкка китерүче, су саклагыч, санитария-гигиена, савыктыру һәм башка төрле файдалы функцияләрне саклап калу максатларында, әгәр бу саклагыч урманнарның максатчан билгеләнеше һәм алар белән башкара торган файдалы функцияләр белән ярашлы булса, үзләштерелергә тиеш.

Карала торган территориядә урман фонды жирләреннән файдалануның хокукый режимы РФ Урман кодексында һәм ТР Урман хужалыгы министрлыгының 2019 елның 19 февралендәге 112-осн номерлы боерыгы белән расланган Шәһәр яны урманчылыгының урман хужалыгы регламентында билгеләнгән.

Урман фонды жирләреннән файдалануның хокукый режимы 3.1.2 нче таблицада китерелгән.

3.1.2 таблица

Урман фонды жирлэрэннэн файдалануның хокукый режимы

Название зоны	Правовой режим использования участка	Обоснование (нормативные документы)
Саклаучы урманнар: – Табигатьне һәм башка объектларны яклау функцияләрен үти торган урман	Саклаучы урманнарда аларның максатчан билгеләнеше һәм файдалы функцияләре белән ярашмый торган эшчәнлекне гамәлгә ашыру тыела. Саклаучы урманнар урнашкан урман кишәрлекләренен максатчан билгеләнешен үзгәртү, федераль законнарда каралган очраклардан тыш, тыела. Урман фонды жирлэрэндә урнашкан саклаучы урманнарда гамәлгә ашырылырга мөмкин булган урманнардан файдалану төрләре урманчылыкларның урман хужалыгы регламентлары белән билгеләнә.	РФ Урман кодексының 111 статьясы

Урман законнарын үтәмэгән очракта, хокук бозучылар РФ законнары белән билгеләнгән тәртиптә административ, жинаять һәм башка җаваплылыкка тартыла (РФ ЛК 99 ст.).

4. ФАЙДАЛЫ КАЗЫЛМАЛАР ЯТМАЛАРЫ, ЖИР АСТЫ БАЙЛЫКЛАРЫ УЧАСТОКЛАРЫ, ТАУ КИСЕНТЕЛӨРЕ

Татарстан Республикасы Экология һәм табигый ресурслар министрлыгының геологик мәгълүмат фондында булган мәгълүматларга караганда, жирлек чикләре эчендә урнашкан:

- Коркачык ятмасы (лицензия ТАТ ВСК 01245 ТЭ 03.06.2011, 01.12.2050 елга кадәр; тау кисү акты № 392/1126 от 30.06.2011), «Винебергер Куркачи» ЖЧЖнә кирпеч балчыгы табу һәм чыгару өчен файдалануга тапшырылган;

- "Чепчуговское-II" ятмасы (ТАТ ВСК 01250 ТЭ лицензиясе 15.07.2011, 01.12.2043 кадәр; тау кисү акты №633/1339 от 08.05.2015), "Нерудресурс" ЖЧЖнә известьташ табу һәм чыгару өчен файдалануга тапшырылган;

- "Чепчуговское 3" ятмасы (ТАТ ВСК 02752 ТР лицензиясе 18.02.2021, 31.12.2040 кадәр; тау кисү акты №16-4300-00257 от 20.09.2021), "Агроальянс" ЖЧЖнә геологик өйрәнү, разведка һәм известь балчыгы чыгару өчен файдалануга бирелгән.

ТР Экология һәм табигый байлыklar министрлыгының 01.09.2021 №949-п боерыгы белән расланган Татарстан Республикасы буенча жирле әһәмияттәге жир асты байлыklары участкалары исемлеге буенча, жирлек чикләрендә жирле әһәмияттәге жир асты байлыklары участкалары урнашкан:

- "Северо-Чепчуговское" известняк жир асты участогы;

- "Сидорово-Пустошское" керамзит балчыгы ятмасы.

Жирлек территориясендә урнашкан чыганаclar, жир асты байлыklары кишәрлекләре, тау токымнары турындагы белешмәләр 4.1 нче таблицада китерелгән.

«Жир асты байлыklары турында» 1992 елның 21 февралендәге 2395-1-ФЗ номерлы Федераль законның 7 статьясы (алга таба «Жир асты байлыklары турында» Закон) нигезендә, жир асты байлыklарынан файдалану лицензиясе нигезендә, файдалы казылмалар чыгару, файдалы казылмалар чыгаруга бәйле булмаган жир асты корылмаларын төзү һәм эксплуатацияләү, аеруча саклана торган геологик объектлар төзү, авыр чыгарыла торган файдалы казылмаларны геологик өйрәнү, разведкалау һәм чыгару технологияләрен эшләү өчен, шулай ук минераль чималны разведкалаганда һәм чыгарганда продукцияне бүлү турындагы килешү нигезендә жир асты байлыklары участогы кулланучыга тау катламы - жир асты байлыklарының геометрлаштырылган блогы рәвешендә бирелә.

Тау катламы чикләрен билгеләгәндә файдалы казылмалар ятмаларының пространстволы контурлары, жир асты корылмаларын төзү һәм эксплуатацияләү участогының торышы, тау һәм шартлату эшләрен имин алып бару чикләре, тау токымнарының зарарлы йогынтысыннан саклау зоналары, тау токымнары күчеше зоналары, табигать объектлары, биналар һәм корылмалары астында саклау тигезлекләре контурлары, карьер һәм кисемтәләр бортларының төрлелеге һәм жир асты байлыklарының, жир асты байлыklарын геологик өйрәнү һәм файдалану процессы белән бәйле жир асты һәм жир өслегенең торышына йогынты ясый торган башка факторлар исәпкә алына.

Тау катламының башлангыч чикләре жир асты байлыктарынан файдалануға лицензия биргәндә билгеләнә.

Күрсәтелгән Законның 22 статьясы нигезендә жир асты байлыктарынан файдаланучы үзенә бирелгән тау катламы чикләрендә файдалы казылмалар ятмалары майданнарында төзелешне чикләргә хокуклы. Кулланучы жир асты байлыктарынан файдалануға бәйлә эшләргә имин алып бару өчен; жир асты байлыктарын, атмосфера һавасын, жирләргә, урманнарны, су объектларын, биналарны һәм корымаларны жир асты байлыктарынан файдалануға бәйлә эшләргә зарарлы йогынтысынан саклау шартларын регламентлаган билгеләнгән тәртиптә расланган стандартларны үтәү; шулай ук жир кишәрлекләрен һәм жир асты байлыктарынан файдаланганда бозылган башка табигать объектларын алга таба куллану өчен яраклы хәлгә китерү өчен җавап бирә..

«Жир асты байлыктары турында» Законның 25 статьясы нигезендә торак пунктлар чикләреннән тыш урнашкан жир кишәрлекләрендә капитал төзелеш объектларын төзү, торак пунктлар чикләрендә жир асты корымаларын урнаштыру бары тик жир асты байлыктарының дәүләт фонды яисә аның территориаль органы тарафыннан алда торган төзелеш участогы астында жир асты байлыктарында файдалы казылмалар булмау турында федераль идарә органы бәяләмәсен алганнан соң гына рәхсәт ителә.

Торак пунктлар чикләреннән читтә урнашкан һәм файдалы казылмалар ятмалары майданнарында урнашкан жир кишәрлекләрен урнаштыру, шулай ук торак пунктлар чикләрендә жир асты байлыктарының файдалы казылмалар ятмалары урыннарында урнаштыру жир асты байлыктарының дәүләт фонды яисә аның территориаль органы рәхсәте нигезендә рәхсәт ителә.

Файдалы казылмалар ятмалары майданнарын үз белдегә белән төзү житештерелгән чыгымнарны һәм территорияне рекультивацияләү һәм төзелгән объектларны сүтү чыгымнарын каплаусыз туктатыла.

– Жирлек территориясендә урнашкан ятмалар, жир асты байлыклары участоклары, тау катламнары турында белешмәләр

ятма/ жир асты байлыклары	Файдалы казылма	Лицензия	Жир астын кулланучы	Лицензиянең эшли башлау вакыты	Лицензиянең гамәлдән чыгу вакыты	Жир астыннан файдалану төре	урнашкан урыны	Тау кисентесе акты
Коркачык ятмасы	кирпеч балчыгы	ТАТ ВСК 01245 ТЭ	"Винербергер Куркачи" ЖЧЖ (ИНН 1616021049)	03.06.2011	01.12.2050	разведка һәм чыгару	Коркачык т.п. 1,5 км көньяккарак	№392/1126 30.06.2011
"Чепчуговское-II" ятмасы	известняк	ТАТ ВСК 01250 ТЭ	"Нерудресурс"ЖЧЖ (ИНН 1616016786)	15.07.2011	01.12.2043	разведка һәм чыгару	Чыпчык ав. 1 км төньяктарак	№633/1339 08.05.2015
"Чепчуговское 3" ятмасы	известняк	ТАТ ВСК 02752 ТР	"Агроальянс"ЖЧЖ (ИНН 1638007640)	18.02.2021	31.12.2040	геологик өйрәнү, разведка һәм табу	Чыпчык ав. 0,5 км төньяк-көнчышта, Биектау р.ү 16,3 км төньяк-көнчышта	№16-4300-00257 20.09.2021
"Северо-Чепчуговское" жир асты участогы	ком	Татарстан Республикасы Экология һәм табигый байлыklar министрлыгының 01.09.2021 №949-п боерыгы белән расланган "Татарстан Республикасы буенча жирле эһәмияттәге жир асты байлыклары участкалары исемлегенә №1 Өстәмәләрне ралау турында Татарстан Республикасы Экология һәм табигый байлыklar министрлыгының 11.11.2021 №1226-п боерыгы белән жирле эһәмияттәге жир асты байлыклары участкалары исемлегенә кертелгән						
"Сидорово-Пустошское" ятмасы	керамзит балчыгы	Татарстан Республикасы Экология һәм табигый байлыklar министрлыгының 01.09.2021 №949-п боерыгы белән расланган "Татарстан Республикасы буенча жирле эһәмияттәге жир асты байлыклары участкалары исемлегенә №1 Өстәмәләрне ралау турында Татарстан Республикасы Экология һәм табигый байлыklar министрлыгының 11.11.2021 №1226-п боерыгы белән жирле эһәмияттәге жир асты байлыклары участкалары исемлегенә кертелгән						

5. АЕРУЧА САКЛАНА ТОРГАН ТАБИГАТЬ ТЕРРИТОРИЯЛӘРЕ

Жирлек территориясендә урнашкан махсус сакланучы табигать территорияләренә «Казансу елгасы» төбәк әһәмиятендәге табигать һәйкәле керә, Татарстан АССР Министрлар Советының 1978 елның 10 гыйнварындагы 25 номерлы карары, Татарстан Республикасы Министрлар Кабинетының 2005 елның 29 декабрәндәге 644 номерлы карары белән расланган. Татарстан Республикасы Министрлар Кабинетының 2019 елның 29 мартындагы 237 номерлы карары белән табигать һәйкәлен аеруча саклау режимы кертелгән. Әлеге табигать һәйкәлен чикләре турындагы белешмәләр Бердәм дәүләт күчемсез мөлкәт реестрына кертелгән, реестр номеры – 16:00-6.1262.»

“Казансу елгасы” төбәк әһәмиятендәге табигать һәйкәле (алга таба - Табигать һәйкәле), озынлыгы 154 км озынлыкта. Кушылдыклар үзәннәре, балкалар һәм ерганаклар белән кискәләнгән, өске өслекнең көньяк-көнбатышка таба гомуми авышлыгы булган аз дулкынлы асимметрияле тигезлек буйлап ага.»

6. ТЕРРИТОРИЯДӘН ФАЙДАЛАНУНЫҢ МАХСУС ШАРТЛАРЫ БУЛГАН ЗОНАЛАР ҺӘМ БАШКА ЧИКЛӘҮЛӘР ЗОНАЛАРЫ

6.1 Житештерү һәм башка объектларның санитар-яклау зоналары

Жирлек территориясендә куркынычлыкның барлык класслары объектлары урнашкан. Булган объектларның санитар-яклау зоналары турындагы мәгълүматлар һәм санитар-яклау зоналары режимын үтәү турындагы мәгълүмат 6.1.1 нче таблицада китерелгән. Объектларның санитар-яклау зонасын куллану регламентлары 6.1.2 нче таблицада китерелгән.

Үзенең функциональ билгеләнеше буенча санитар-яклау зонасы штат режимында объектны эксплуатацияләгәндә халыкның иминлеге дәрәжәсен тәэмин итүче саклагыч киртә булып тора.

Жирлек территориясендә үлэт базлары урнашкан. Чокырларда күмүләр белән үлэт базларының һәм биологик камералы үлэт базларының санитар-яклау зоналарының якынча күләнмәре үлчәмнәре СанПиН 2.2.1/2.1.1200-03 нигезендә билгеләнә.

СанПиН 2.2.1/2.1.1.1200-03 12.1.4п. 7.1табл. нигезендә, себер түләмәле үлэт базлары һәм чокырларда күмелүле үлэт базлары I класс хәвефлелек объектларына карый һәм якынча 1000 м санитар-яклау зонасына ия.

СанПиН 2.2.1/2.1.1.1200-03 12.1.4п. 7.1табл. нигезендә, биологик камералары булган үлэт базлары (биотермик чокырлар) II класслы куркыныч объектларга керә һәм якынча 500 м санитар-яклау зонасына ия. Шул ук вакытта биологик камера жайланмасы тышкы тирәлек объектларыннан (туфрактан, судан) күмелә торган биологик калдыкларны изоляцияләүне һәм аларга чит физик затларны һәм хайваннарны кертмәүне гарантияләргә тиеш. Биологик камера конструкциясе бозылган очракта, күмү чокырда күмелүгә тигезләнә, һәм санитар-яклау зонасы күләмә 1000 м кадәр арта.

СанПиН 2.2.1/2.1.1.1200-03 нигезендә санитар аермалар автомагистральләргә карата билгеләнә. Жирлек территориясендә автомагистральләр юк.

6.1.1 таблица

Карала торган территориядә урнашкан житештерү һәм башка объектларның санитар-яклау зоналары

Объектның исеме, объект урнашу турында белешмәләр	СЗЗ төре (ориентир, исәп-хисап, билгеләнгән)	Нигезләү (норматив документлар)	СЗЗ күләме, м	Объектның СЗЗ режимын үтәве
Чыгару сәнәгате объектлары				
Гамәлдәге				
"Чепчуговское II" ятмасы" известняк чыгару карьеры	Таләп ителми	СЭЗ № 16.11.11.000.Т.000416.02.19 27.02.2019ел	-	-
"Коркачык ятмасы" кирпич балчыгын чыгару карьеры	Якынча (норматив) зона	СанПин 2.2.1/2.1.1.1200-03 п. 3.4.1. табл. 7.1.	100	Гражданнарның коммерциягә карамаган бакчачылык, яшелчәчелек яисә дача берләшмәләре зонасы
Планлаштырыла торган				
"Чепчуговское 3"ятмасы" известняк чыгару карьеры	Якынча (норматив) зона	СанПин 2.2.1/2.1.1.1200-03 п. 3.4.1. табл. 7.1.	100	Үтәлә
"Чепчуговское II" ятмасы" известняк чыгару карьеры	Якынча (норматив) зона	СанПин 2.2.1/2.1.1.1200-03 п. 3.4.1. табл. 7.1.	100	Үтәлә
"Коркачык ятмасы" кирпич балчыгын чыгару карьеры	Якынча (норматив) зона	СанПин 2.2.1/2.1.1.1200-03 п. 3.4.1. табл. 7.1.	100	Үтәлә
Житештерү эшчәнлегә белән бәйле объектлар				
Гамәлдәге				
Асфальт-бетон заводы (з/у с КН 16:16:182003:149)	Билгеләнгән (ахыргы) зона	16:16-6.2306	-	Үтәлә
«ЛУКОЙЛ-Уралнефтепродукт» ЖЧЖ Нефть продуктарының чыгым склады цехы (з/у с КН 16:16:050504:106) (Бөреле а.ж.)	Билгеләнгән (ахыргы) зона	16:16-6.1367	-	Үтәлә
Кирпичный завод ООО «Винербергер Куркачи» (з/у с КН 16:16:182003:34) (в Куркачинском с.п.)	Билгеләнгән (ахыргы) зона	16:16-6.1477	-	Үтәлә
«Холсим (Рус)» ЖЧЖ "Казань" Терминалы сәнәгат майданчыгы өчен санитар-яклау зонасы	Билгеләнгән (ахыргы) зона	16:16-6.2216		Үтәлә

Төзелеш материаллары житештерү (з/у с КН 16:16:182003:150)	Якынча (норматив) зона	СанПин 2.2.1/2.1.1.1200-03 п. 4.3.2. табл. 7.1.	300	Үтөлө
Төзелеш материаллары склады (з/у с КН 16:16:182003:21; 16:16:182003:235)	Якынча (норматив) зона	СанПин 2.2.1/2.1.1.1200-03 п. 12.5.5 табл. 7.1.	50	Үтөлө
Планлаштырыла торган				
"Завод кормовой муки" сәүдә йорты (з/у с КН 16:16:182003:330)	Якынча (норматив) зона	СанПин 2.2.1/2.1.1.1200-03 п. 7.3.4. табл. 7.1.	300	Үтөлө
Авыл хужалыгы житештерүе				
Гамәлдәге				
Лагуналы сөт мөгезле эре терлеге үрчетү предприятиесе (2000 баш) (з/у с КН 16:16:182003:16)	Якынча (норматив) зона	СанПин 2.2.1/2.1.1.1200-03 п. 11.2.2. табл. 7.1.	500	Гражданнарның коммерциягә карамаган бакчачылык, яшелчәчелек яисә дача берләшмәләре зонасы
Мөгезле эре терлек үрчетү предприятиесе (50 баш) (з/у с КН 16:16:182001:81)	Якынча (норматив) зона	СанПин 2.2.1/2.1.1.1200-03 п. 11.5.2. табл. 7.1.	50	Индивидуаль торак йортлар салу зонасы
Яшелчә саклагыч (з/у с КН 16:16:180102:13)	Якынча (норматив) зона	СанПин 2.2.1/2.1.1.1200-03 п. 11.5.1. табл. 7.1.	50	Индивидуаль торак йортлар салу зонасы
Теплица хужалыгы (з/у с КН 16:16:182001:361)	Якынча (норматив) зона	СанПин 2.2.1/2.1.1.1200-03 п. 11.5.3. табл. 7.1.		Үтөлө
Планлаштырыла торган				
Сарыклар үрчетү предприятиесе (200 баш) (з/у с КН 16:16:182005:247) площадь 22 679 кв.м.	Якынча (норматив) зона	СанПин 2.2.1/2.1.1.1200-03 п. 11.4.1. табл. 7.1.	100	Үтөлө
Инженерлык инфраструктурасы объектлары				
Гамәлдәге				
"Сетевая компания" ААЖ филиалы - "Идел бие электр челтәрләре" югары вольтлы челтәрләренәң Чыпчык участогы 50 Гц ешлыгы белән трансформатор подстанциясе" (з/у с КН 16:16:182003:343)	Билгеләнгән (ахыргы) зона	16:16-6.1603	-	Үтөлө
Транспорт инфраструктурасы объектлары				
Гамәлдәге				
«Коркачык» аэродромы (жиденче подзона) (з/у с КН 16:16:000000:3744)	Исәпләнгән зона	СЭЗ №16.11.11.000. Т.000304.02.21 16.02.2021	-	Үтөлө

		«Россия ДОСААФ ТР ЦАК» ДПО АНО «Коркачык» аэродромының аэродром яны территориясен билгеләү турында карар проекты		
Автозаправка станциясе (з/у с КН 16:16:182002:3)	Таләп ителми	СЭЗ №16.11.11.000.Т.003358.11.22 30.11.2022	-	-
Планлаштырыла торган				
Автозаправка станциясе (з/у с КН 16:16:182003:306)	Якынча (норматив) зона	п. 12.4.4. табл. 7.1. СанПин 2.2.1/2.1.1.1200-03	50	Үтәлә
Автозаправка станциясе (з/у с КН 16:16:182003:348)	Якынча (норматив) зона	п. 12.4.4. табл. 7.1. СанПин 2.2.1/2.1.1.1200-03	50	Үтәлә
Житештерү һәм куллану калдыкларын, биологик калдыкларны утильләштерү, зарарсызландыру, урнаштыру объектлары				
Гамәлдәге				
Биотермик чокыр (ОКС 16:16:182003:296)	Якынча (норматив) зона	СанПин 2.2.1/2.1.1.1200-03 п. 12.1.7 табл. 7.1.	1000	Үтәлә
Биотермик чокыр (ОКС 16:16:182003:289)	Якынча (норматив) зона	СанПин 2.2.1/2.1.1.1200-03 п. 12.1.7 табл. 7.1. Роспотребнадзорның ТР буенча Идарәсенә №11/931 23.01.2024 хаты	500	Индивидуаль торак йортлар салу зонасы
Биотермик чокыр (ОКС 16:16:000000:1641) чикләрдән читтә	Якынча (норматив) зона	п. 12.1.7 табл. 7.1. СанПин 2.2.1/2.1.1.1200-03	1000	Үтәлә
Биотермическая яма (ОКС 16:16:250501:33) чикләрдән читтә	Якынча (норматив) зона	п. 12.1.7 табл. 7.1. СанПин 2.2.1/2.1.1.1200-03	1000	Үтәлә
Биотермическая яма (ОКС 16:16:271201:192) чикләрдән читтә	Якынча (норматив) зона	п. 12.1.7 табл. 7.1. СанПин 2.2.1/2.1.1.1200-03	1000	Үтәлә
Себер түләмәле үләт базы (ОКС 16:16:182003:295)	Якынча (норматив) зона	п. 12.1.7 табл. 7.1. СанПин 2.2.1/2.1.1.1200-03	1000	Индивидуаль торак йортлар салу зонасы
Себер түләмәле үләт базы (ОКС 16:16:000000:1643)	Якынча (норматив) зона	п. 12.1.7 табл. 7.1. СанПин 2.2.1/2.1.1.1200-03	1000	Гражданнарның коммерциягә карамаган бакчачылык, яшелчәчелек яисә дача берләшмәләре зонасы
Себер түләмәле үләт базы (ОКС 16:16:250501:40) чикләрдән читтә	Якынча (норматив) зона	СанПин 2.2.1/2.1.1.1200-03 п. 12.1.7 табл. 7.1.	1000	Үтәлә

Себер түлэмәле үлэт базы (ОКС 16:16:271201:193) чикләрдән читтә	Якынча (норматив) зона	. СанПин 2.2.1/2.1.1.1200-03 п. 12.1.7 табл. 7.1	1000	Үтәлә
Себер түлэмәле үлэт базы (ОКС 16:16:230603:171) чикләрдән читтә	Якынча (норматив) зона	СанПин 2.2.1/2.1.1.1200-03 п. 12.1.7 табл. 7.1.	1000	Үтәлә
Себер түлэмәле үлэт базы (ОКС 16:16:250502:71) чикләрдән читтә	Якынча (норматив) зона	СанПин 2.2.1/2.1.1.1200-03 п. 12.1.7 табл. 7.1.	1000	Гражданнарның коммерциягә карамаган бакчачылык, яшелчәчелек яисә дача берләшмәләре зонасы
ТКО полигоны (з/у с КН 16:16:182003:336; 16:16:182003:15)	Якынча (норматив) зона	СанПин 2.2.1/2.1.1.1200-03 п. 12.2.3. табл. 7.1.	500	Үтәлә
Жирләү урыннары				
Гамәлдәге				
Мөселман зираты (з/у с КН 16:16:182003:339)	Якынча (норматив) зона	СанПин 2.2.1/2.1.1.1200-03 п. 12.5.2. табл. 7.1.	50	Үтәлә
	Якынча (норматив) зона	СанПин 2.2.1/2.1.1.1200-03 п. 12.5.2. табл. 7.1.	50	Үтәлә
Мөселман зираты (з/у с КН 16:16:180401:1)	Якынча (норматив) зона	СанПин 2.2.1/2.1.1.1200-03 п. 12.5.2. табл. 7.1.	50	Үтәлә
Православие зираты, Зур Бөреле т.п. 0,5 км төньякка	Якынча (норматив) зона	СанПин 2.2.1/2.1.1.1200-03 п. 12.5.2. табл. 7.1.	50	Үтәлә

Санитар-саклау зоналарыннан файдалану регламентлары

Зона исеме		Зонадан файдалануның хокукий режимы	Нигезләү (норматив документлар)
Санитар-саклау зонасы		<p>Санитар-яклау зонасы чикләрендә жир кишәрлекләреннән файдалану рөхсәт ителми:</p> <p>а) торак төзелеше, мәгариф һәм медицина билгеләнешендәге объектлар, ачык типтагы спорт корылмалары, балалар ялы һәм аларны савыктыру оешмалары, рекреацион билгеләнештәге зоналар һәм дача хужалыгы һәм бакчачылык алып бару өчен урнаштыру;</p> <p>(РФ Хөкүмәтенен 21.12.2018 № 1622 карары ред.)</p> <p>б) дарулар житештерү һәм саклау өчен объектлар, сәнәгатьнең азык-төлек тармаклары объектлары, азык-төлек чималы һәм азык-төлек продукциясенен күпләп саклау складлары, эчә торган су эзерләү һәм саклау өчен суүткәргеч корылмалар комплекслары урнаштыру, авыл хужалыгы продукциясен житештерү, саклау һәм эшкәртү максатларында, әгәр санитар-саклау зонасы билгеләнгән объектның химик, физик һәм (яисә) биологик йогынтысы аларга карата билгеләнгән таләпләргә туры китереп, мондый чараларның, чималның, суның һәм продукциянең сыйфатын һәм куркынычсызлыгын бозуга китергәндә.</p>	Санитар-яклау зоналары чикләрендә урнашкан жир кишәрлекләренен санитар-яклау зоналарын билгеләү һәм алардан файдалану кагыйдәләре (РФ Хөкүмәтенен 2018 елның 3 мартындагы 222 номерлы карары белән расл.)
Санитар-саклау зонасы		<p>Урнаштыру рөхсәт ителми:</p> <p>– торак төзелеше, аерым торак йортларны, ландшафт-рекреация зоналарын, ял итү зоналарын, курортлар, шифаханәләр һәм ял йортлары территорияләрен, бакчачылык ширкәтләре һәм коттедж корылмалары территорияләрен, коллектив яисә шәхси дача һәм бакча участокларын, шулай ук яшәү тирәлегенә сыйфатын нормага сала торган башка территорияләргә дә кертеп;</p> <p>– спорт корылмалары, балалар майданчыклары, мәгариф һәм балалар учреждениеләре, гомуми файдаланудагы дөвәләу-профилактика һәм савыктыру учреждениеләре;</p> <p>– дару матдәләре, дару чаралары һәм (яисә) дару формалары житештерү объектлары, фармацевтика предприятиеләре өчен чимал һәм ярымпродуктлар складлары; сәнәгатьнең азык тармаклары объектлары, азык-төлек</p>	СанПиН 2.2.1/2.1.1.1200-03

Зона исеме		Зонадан файдалануның хокукий режимы	Нигезләү (норматив документлар)
		<p>чималының һәм азык-төлек продуктарының опт складлары объектлары, эчәргә яраклы су эзерләү һәм саклау өчен суүткәргеч корылмалар комплекслары.</p> <p>Урнаштырырга рөхсәт ителә: авария дежур персоналы өчен торак булмаган биналар, вахта ысулы белән эшләүчеләр өчен биналар, идарә биналары, конструктор бюролары, административ билгеләнештәге биналар, фәнни-тикшеренү лабораторияләре, поликлиникалар, ябык типтагы спорт-савыктыру корылмалары, мунчалар, кер юу корылмалары, сәүдә һәм жәмәгать туклануы объектлары, мотельләр, кунакханәләр, гаражлар, жәмәгать һәм шәхси транспортны саклау өчен майданчыклар һәм корылмалар, янгын деполары, жирле һәм транзит коммуникацияләр, ЛЭП, электр подстанцияләре, нефть һәм газ үткәргечләре, техник су белән тәмин итү өчен артезиан скважиналары, техник су белән тәмин итү өчен су суыту корылмалары, техник канализация корылмалары, су белән тәмин итү станцияләре, су белән тәмин итү корылмалары, АЗС, СТО.</p>	
Биотермик чокырның санитар-яклау зонасы		<p>Капиталь төзелеш объектын төзү һәм (яисә) капитал булмаган хайваннарны үрчетүгә һәм асрауга, хайваннардан булган продукция житештерүгә, саклауга бәйле корылманы, төзелмәне кору бары тик мондый капитал төзелеш объектларын, капитал булмаган корылмаларны, төзелмәләрне планлаштырылган урнаштыру федераль дәүләт ветеринария контроле (күзәтчелеге) предметына керә торган мәжбүри таләпләргә җавап бирүе турында федераль дәүләт ветеринария контролен (күзәтчелеген) гамәлгә ашыручы орган бәяләмәсе (төгәлрәге Россельхознадзор) булганда гына рөхсәт ителә</p> <p>Үлэт базы һәм аерым торучы биотермик чокыр территориясендә терлекләр көтү, үләннәр чаптыру, жирне күчерү һәм үлгән терлекләренң калдыкларын аерым биотермик чокырдан читкәрәк күчерү тыела.</p>	<p>«Ветеринария турында» 1993 елның 14 маендагы 4979-1 номерлы Россия Федерациясе Законының 12 статьясындагы 2 өлеше нигезендә</p> <p>Россия Федерациясе Авыл хужалыгы министрлыгының 26.10.2020 № 626 боерыгы белән расланган биологик калдыкларны күчерү, саклау, эшкәртү һәм утильләштерүнең</p>

Зона исеме		Зонадан файдалануның хокукий режимы	Нигезләү (норматив документлар)
			ветеринария кагыйдэләре (Россия Минюстында 29.10.2020 № 60657 теркәлдә)
		<p>РД-АПК 3.10.07.05-17 Россия Федерациясе Авыл хужалыгы министрлыгы тарафыннан расланган һәм гамәлгә кертелгән Терлекчелек биналарын проектлаганда, төзегәндә, реконструкцияләгәндә һәм эксплуатацияләгәндә ветеринария-санитария таләпләренең (алга таба - РД-АПК) 2.5 пункты нигезендә, биотермик чокырлардан алып терлекчелек комплексларына һәм фермаларына кадәр минималь зооветеринария арасы итеп 1000 м ераклыкны алырга кирәк.</p> <p>Бер үк вакытта РД-АПКда биотермик чокырлардан терлекчелек комплексларына һәм фермаларына кадәр зооветеринария араны кыскарту һәм билгеләү мөмкинлеге күрсәтелгәннән кимрәк күздә тотылмый. РД-АПКда күрсәтелгән зооветеринария ераклыгын кыскарту өчен таләпләр һәм кирәкле чаралар исемлеге юк</p>	РД-АПК 3.10.07.05-17. 23.05.2017 Россия Федерациясе Авыл хужалыгы министрлыгы тарафыннан расланган һәм гамәлгә кертелгән Терлекчелек биналарын проектлаганда, төзегәндә, реконструкцияләгәндә һәм эксплуатацияләгәндә ветеринария-санитария таләпләре
Себер түләмәле үләксә базы, биотермик чокырның санитар-яклау зонасы		<p>Себер түләмәле күмү урыны санитар-яклау зонасында булган территорияләрдән нинди дә булса хужалык эшчәнлеген уздыру өчен (шул исәптән көтүлекләр, чөчүлекләр, яшелчә бакчалары, су эчertү, грунтны чыгару һәм күчереп йөртү, торак, ижтимагый, сәнәгать яисә авыл хужалыгы биналары һәм корылмалары төзү белән бәйлә эшләр) файдалануны булдырмау</p>	СанПиН 3.3686-21 Россия Федерациясе Баш дөүләт санитар табибының 28.01.2021 № 4 карары белән расланган «Йогышлы авыруларны профилактикалау буенча санитар-эпидемиологик таләпләр»
		<p>СанПиН 3.3686-21 нигезендә, Россия Федерациясе субъектларының башкарма хакимияте органнары себер түләмәле күмүләрнең куркынычсызлыгын тәмин итү чараларын оештыру кысаларында себер түләмәле күмүләр санитар-яклау зонасында булган территорияләрдән нинди дә булса хужалык эшчәнлеген алып бару өчен (шул исәптән көтүлекләр, басулар, яшелчә бакчалары, сулыклар басуларын оештыру, грунтны чыгару һәм күчереп йөртү, торак йортлар, ижтимагый, сәнәгать яисә авыл хужалыгы биналары һәм корылмалары төзүгә бәйлә эшләр) файдалануны булдырмауны тикшереп торуну тәмин ителәр).</p>	СанПиН 3.3686-21 Россия Федерациясе Баш дөүләт санитар табибының 28.01.2021 № 4 карары белән расланган «Йогышлы авыруларны профилактикалау буенча санитар-эпидемиологик таләпләр»

6.2 Автомобиль юлларының юл буе полосалары, тимер юлларның санитария өзеклеге һәм саклау зонасы, аэродром яны территориясе, АЗСтан минималь ераклык

Татарстан Республикасы Министрлар Кабинетының «Татарстан Республикасының гомуми файдаланудагы региональ яисә муниципальара әһәмиятле автомобиль юллары исемлеген раслау турында» 2023 елның 27 октябрәндәге 1362 номерлы карары нигезендә, жирлек территориясе буенча II категорияле федераль әһәмияттәге М-7 «Волга» Мәскәү - Владимир - Түбән Новгород - Казан - Уфа, Киров шәһәрәнә керү юлы автомобиль юлы уза (ОКС 16:16:000000:1612), шулай ук Олы Әтнә - Чыпчык (ЗОУИТ 16:16-6.2682); «Ташлы Кавал - Сосновка – Бөреле т/юл рзд.пос» - Зур Бөреле (ЗОУИТ 16:16-6.2672); «Ташлы Кавал - Сосновка – Бөреле т/юл рзд.пос» (ЗОУИТ 16:16-6.2120); «Казан - Малмыж» - Шәпше (ЗОУИТ 16:16-6.2125); Коркачык - Югары Ия (ЗОУИТ 16:16-6.2671) IV категориядәге региональ әһәмияттәге автомобиль юллары, жирле әһәмияттәге юллар уза.

“Россия Федерациясендә автомобиль юллары һәм юл эшчәнлеге турында һәм Россия Федерациясенә аерым закон актларына үзгәрешләр кертү хакында” 2007 елның 08 ноябрәндәге 257-ФЗ номерлы Федераль законның (алга таба - 08.11.2007 257-ФЗ номерлы ФЗ), торак пунктлар чикләрендә урнашкан автомобиль юлларыннан тыш, автомобиль юллары өчен юл буе полосалары билгеләнә.

08.11.2007 №257-ФЗ ФЗның 3 ст. 16 п. нигезендә, юл буе полосалары - автомобиль юлының бүленгән полосасына якин урнашкан территорияләр, алар чикләрендә жир кишәрлекләреннән (жир кишәрлекләре өлешләреннән) файдалануның махсус режимы билгеләнә.

Автомобиль юлының бүленгән полосасы кадастр исәбенә куелмаган очракта, автомобиль юлы буйлап яңа төзелешне планлаштырганда юл хәрәкәте иминлеге таләпләрен тәэмин итү максатларында, территориядән файдалануның махсус шартлары булган зоналар карталарында юл буе полосалары РФ Хөкүмәтенә 2009 елның 02 сентябрәндәге 717 номерлы карары (үзгәрешләр һәм өстәмәләр белән) белән расланган Автомобиль юлларын һәм (яисә) юл сервисы объектларын урнаштыру өчен жирләрне аерып бирү нормаларын (алга таба - Автомобиль юлларын урнаштыру өчен жирләрне аерып бирү нормалары) һәм СП 34.13330.2021 Кагыйдәләр жыелмасы. Автомобиль юллары СНиП 2.05.02-85*. Россия Төзелеш министрлыгының 09.02.2021 №53/пр боерыгы белән расланган (үзгәрешләр һәм өстәмәләр белән) (алга таба - СП34.13330.2021) (юл өлешенә кинчеге) нормалары таләпләрен исәпкә алып бүленгән. Мондый юл буе полосалары ориентир полосалар дип билгеләнгән.

Автомобиль юлларының юл буе полосалары күләме «Россия Федерациясендә автомобиль юллары һәм юл эшчәнлеге турында һәм Россия Федерациясенә аерым закон актларына үзгәрешләр кертү хакында» 2007 елның 08 ноябрәндәге 257-ФЗ номерлы Федераль законның 26 статьясындагы 2 өлеше (үзгәрешләр һәм өстәмәләр белән) нигезендә автомобиль юлларының классына һәм (яисә) категориясенә карап, билгеләнә һәм тәшкит итә:

- 1) 75 м - беренче һәм икенче категорияле автомобиль юллары өчен;
- 2) 50 м - өченче һәм дүртенче категорияле автомобиль юллары өчен;
- 3) 25 м - бишенче категорияле автомобиль юллары өчен;
- 4) 100 м -Россия Федерациясе субъектларының, федераль әһәмияттәге шәһәрнең административ үзәкләрен (башкалаларын) башка торақ пунктлар белән тоташтыра торган керү юллары өчен, шулай ук халык саны ике йөз илле мең кешегә кадәр булган шәһәрләрне әйләнәп узучы өчен төзелгән гомуми файдаланудагы федераль әһәмияттәге автомобиль юллары участкалары өчен;
- 5) 150 м - халык саны ике йөз илле меңнән артык булган шәһәрләрне әйләнәп узучы өчен төзелгән автомобиль юллары участкалары өчен.

Автомобиль юлларының юл буе полосаларын файдалану режимы, юлның әһәмиятенә карамастан, 08.11.2007 №257-ФЗ ФЗның нигезләмәләре белән жайга салына.

Региональ әһәмияттәге автомобиль юлларының юл буе полосаларыннан файдалану режимы шулай ук ТР МК 2008 елның 01 декабрдәге 841 номерлы карары (үзгәрешләр һәм өстәмәләр белән) белән расланган Татарстан Республикасы гомуми файдаланудагы региональ яисә муниципальара әһәмиятле автомобиль юлларының бүленгән полосаларын һәм юл буе полосаларын билгеләү һәм алардан файдалану кагыйдәләре (алга таба - ТР автомобиль юлларының бүленгән полосаларын һәм юл буе полосаларын билгеләү кагыйдәләре) белән регламентлана.

Тимер юлларның санитар аермасы һәм саклау зонасы. Жирлек территориясе буйлап «Дербышки - Арча» гомуми файдаланудагы федераль әһәмияттәге тимер юл юлы уза.

Тимер юл транспорты линияләреннән санитар аермалык билгеләнә. Аерылыкның зурлыгы Россия МПСның 1997 елның 24 декабрдәге С-1360у номерлы күрсәтмәсе белән (үзгәрешләр һәм өстәмәләр белән) (алга таба - ОСН 3.02.01-97) расланган пычраткыч матдәләренә таралуны исәпләү, тавыш һәм вибрация дәрәжәсен исәпләү буенча билгеләнә (СанПин 2.2.1/2.1.1.1.1200-03). Тармак төзелеш нормалары нигезендә ОСН 3.02.01-97. Тармак төзелеш нормалары. Тимер юллар өчен жирләрне бүлөп бирүне проектлау нормалары һәм кагыйдәләре» буенча, тимер юлларны, кызыл линиядән иң кырый юлның күчәренә кадәр санап, 100 метр киңлектәге санитар-яклау зонасы белән шәһәрләрнең һәм бистәләрнең торақ төзелешеннән аерырга кирәк. Тимер юлларны урыннарга чыгарып урнаштырганда, тирәнлеге кимендә 4 м, яисә махсус тавыштан саклау чараларын булдырганда санитар-яклау зонасы киңлеге киметелергә мөмкин, ләкин 50 метрдан да артыкка түгел. Санитар-яклау зонасының киңлеге бакча участкалары чикләренә кадәр 50 м га тигез кабул ителә.

Санитар-яклау зонасында, тимер юлның бүленгән полосасыннан читтә, автомобиль юлларын, транспорт жайланмаларын һәм корылмаларны, гаражларны, автомобильләр стоянкаларын, электр тапшыру һәм элементә линияләрен урнаштыру

рөхсәт ителә; санитар-яклау зонасының 50%тан да ким булмаган киңлеген яшел утыртмалар алып торырга тиеш.

Кырый тимер юл күчәреннән торак төзелешенә кадәр ераклык (яклау зонасы) шулай ук, РФ Дәүләт төзелешенә 2003 елның 27 сентябрәндәге 170 номерлы карары (үзгәрешләр һәм өстәмәләр белән) (алга таба - Торак фондын техник эксплуатацияләү кагыйдәләре һәм нормалары) белән расланган Торак фондын техник эксплуатацияләү кагыйдәләренә 4.10.4.5 п. белән нормалаштырыла һәм һәм тимер юл категориясенә бәйләнгән. Тимер юл категориясе СП 119.13330.2017 нигезендә билгеләнә. Кагыйдәләр жыелмасы. 1520 мм колеялы тимер юллар. Актуальләштерелгән редакция СНиП 32-01-95, Россия Минстроеның 12.12.2017 №1648/пр номерлы боерыгы белән (үзгәрешләр һәм өстәмәләр белән) расланган һәм гамәлгә кертелгән (алга таба - СП 119.13330.2017) (4.1 таблица).

Саклау зонасы түбәндәге күләмдә билгеләнә:

тимер юл станцияләре өчен - 200 м.

- I һәм II категорияләрдәге тимер юл линияләре өчен 150 м дан да ким булмаган юл;

- III һәм IV категория тимер юл линияләре, станция юллары өчен кимендә 100 м.

- V категорияле тимер юл линияләре өчен норматив билгеләнмәгән.

Тимер юлларның саклау зоналарын билгеләү тәртибе РФ Хөкүмәтенә «Тимер юлларның бүленгән полосаларын һәм саклык зоналарын билгеләү һәм файдалану тәртибе турында» 2006 елның 12 октябрәндәге 611 номерлы карары белән (үзгәрешләр һәм өстәмәләр белән) расланган тимер юлларның бүленгән полосаларын һәм сак зоналарын билгеләү һәм куллану кагыйдәләре белән билгеләнгән (алга таба - Тимер юлларның бүленгән полосаларын һәм сак зоналарын билгеләү һәм куллану кагыйдәләре), аның нигезендә тимер юлларның саклау зоналары чикләре тимер юллар түбәндәге жирләрдә үткәндә билгеләнә ала:

а) кар убылуларына (ташкын), ишелүләренә, юылуга, сель ташкыннарына, ерганак ясалышына, карст ясалышына һәм башка куркыныч геологик йогынтыларга дучар урыннарда;

б) хәрәкәтчән ком районнарында;

в) урман утыртмаларын яклау функцияләрен башкаручы урманнар буенча, шул исәптән елгалар тугайларындагы һәм өске су объектлары буендагы урманнар буенча;

г) агачларны тоташ кисү тау һәм калкулык битләренә тотрыклылыгында чагылырга һәм ташкыннар, ишелүләр, чокырлар барлыкка килүгә яисә сель агымнары һәм кар убылулары (ташкыннар) барлыкка килүгә, тимер юлларның сакланышына, тотрыклылыгына һәм ныклығына йогынты ясарга мөмкин булган урманнар буйлап.

Аэродром яны территориясе.

Жирлек территориясе «Коркачык» аэродромының аэродром яны территориясе чикләрендә, 1-3, 5, 7 өстәмә зоналарында урнашкан, ул «Россия ДОСААФы ТР ЦАК» ДПО АНОсы «Коркачык» аэродромының аэродром яны территориясен билгеләү турында карар проекты нигезендә исәпкә алынган.

«Коркачык» аэродромының аэродром яны территориясен билгеләү турында карар проектына «Татарстан Республикасында (Татарстан) гигиена һәм эпидемиология үзәге» ФБУЗның 28.01.2021ел 45820 номерлы эксперт бәяләмәсе һәм 16.11.11.000.Т.000304.02.21 16.02.2021 01.07.2019ел санитар-эпидемиологик бәяләмә бирелгән, аның буенча проект РФ Дәүләт баш санитар табибы 09.06.2003 раслаган, проектны эшләү һәм раслау моментына СанПиН 2.1.6.1032-01 «Торак жирләрнең атмосфера һавасы сыйфатын тәмин итүгә карата гигиена таләпләре», СН 2.2.4/2.1.8.562-96 «Эш урыннарында, торак, жәмәгать биналарында һәм торак төзелеше территориясендә тавыш», СанПиН 2.1.8/2.2.4.1383-03 «Тапшыра торган радиотехник объектларны урнаштыруга һәм эксплуатацияләүгә карата гигиена таләпләре»нә жавап биргән СанПиН 2.2.1.1/2.1.1.1200-03 таләпләренә туры килә (алга таба - СанПиН 2.1.8/2.2.4.1383-03)

Аэродром яны территориясе турындагы нигезләмәдә һәм РФ Хөкүмәтенен 02.12.2017 № 1460 карары белән расланган РФ субъектлары дәүләт хакимиятенен югары башкарма органнары, Россия Федерациясе Хөкүмәте тарафыннан вәкаләтле федераль башкарма хакимият органнары һәм Кулланучылар хокукларын яклау һәм кеше иминлеге өлкәсендә күзәтчелек буенча федераль хезмәт арасында барлыкка килә торган каршылыкларны чишү кагыйдәләрендә, аэродром яны территориясен билгеләү турында акт проектын килештергәндә һәм аэродром территориясенен жиденче өстәмә зонасы чикләрен билгеләгәндә, (алга таба – Аэродром яны территориясе турындагы нигезләмә) өстәмә зоналарның түбәндәге билгеләмәләре китерелә:

а) беренче һәм икенче өстәмә зоналар - башка максатлар өчен билгеләнгән жир кишәрлекләреннән мондый жир кишәрлекләрен аерып торган күрсәтелгән өстәмә зоналарда урнаштырылырга тиешле биналарны, корылмаларны һәм жайланмаларны урнаштыру һәм эксплуатацияләү өчен бирелгән жир кишәрлекләренен тышкы чикләре буенча;

б) өченче өстәмә зона - Россия Федерациясе Хөкүмәтенен 2010 елның 11 мартындагы «Россия Федерациясе һава киңлегеннән файдалануның федераль кагыйдәләрен раслау турында» 138 номерлы карары (алга таба - һава киңлегеннән файдалану кагыйдәләре) белән расланган Россия Федерациясе һава киңлегеннән файдалануның Федераль кагыйдәләре нигезендә билгеләнгән һава килү юллары полосалары чикләрендә;

в) дүртенче өстәмә зона - гражданнар авиациясе аэродромының аэронавигация паспортында, дәүләт (эксперименталь) авиациясе аэродромы районында очышлар ясау буенча инструкцияләрдә билгеләнгән һава суднолары очышларын һәм авиация электр элементсен радиотехник тәмин итү чараларының эш зоналары чикләре буенча;

г) бишенче өстәмә зона - куркыныч житештерү объектларында техноген характердагы хәлләр килеп чыккан очракларда зыян күрү зоналарының максималь радиусын исәпкә алып, очышларның һәм куркыныч житештерү объектларының сәнәгать куркынычсызлыгы таләпләреннән чыгып билгеләнгән чикләр буенча;

д) алтынчы өстәмә зона - аэродромның контроль ноктасыннан 15 километр ераклыкта билгеләнгән чикләр буенча;

е) жиденче өстәмә зона - Россия Федерациясе һава кодексының 47 статьясының 5.4 пункттында күрсәтелгән кеше сәламәтлеген өчен куркынычларны исәпләү һәм бәяләү методикасы нигезендә билгеләнгән чикләр буенча.

Аэродромның өстәмә ярдәмче зонасын билгеләү, кешенең сәламәтлеген өчен куркынычларны исәпләү һәм бәяләү методикасы Роспотребнадзорның 07.12.2022 № 664 боерыгы белән расланган (алга таба - Жиденче өстәмә зона билгеләү методикасы).

Жиденче өстәмә зонаны билгеләү методикасы нигезендә, аны билгеләү критерийлары түбәндәгеләр:

– жиденче өстәмә зонаның тышкы чигендә СанПиН 1.2.3685-21 билгеләгән тавыш дәрәжәсенен эквивалент булуы: көндөзгә эквивалент тавыш (көндөзгә чорда 7 сәгать 00 минуттан 23 сәгать 00 минутка кадәр $L_{АЭКВ} = 55$ дБА) һәм төнгә эквивалент тавыш (төнгә чорда 23 сәгать 00 минуттан 7 сәгать 00 минутка кадәр $L_{АЭКВ} = 45$ дБА)

– обеспечение допустимых уровней риска здоровью человека в связи с воздействием авиационного шума.

Регламенты использования вышеперечисленных зон приведены в таблице 6.2.1.

Юл буюе полосуларыннан, тимер юлларнын саклау зоналарыннан, аэродром территориясеннен файдалану регламентлары

Зонаның исеме	Зонадан файдалануның хокукий режимы, аны нигезләү	Соблюдение режима зон
Юл буюе полосулары	<p>08.11.2007 №257-ФЗ ФЗның 26 статьясы 8 өл. буенча, Автомобиль юлының юл буюе полосулары чикләрендә капиталъ төзелеш объектларын, юл эшчәнлеген гамәлгә ашыру өчен билгеләнгән объектларны, юл сервисы объектларын төзү, реконструкцияләү, реклама конструкцияләре, мәгълүмат такталары һәм күрсәткечләр урнаштыру автомобиль юлы хужасының язма ризалыгы булганда рөхсәт ителә. Бу ризалыкта автомобиль юлының юл буюе полосулары чикләрендә мондый объектлар төзүне, реконструкцияләүне, реклама конструкцияләре, мәгълүмат такталары һәм күрсәткечләр урнаштыруны гамәлгә ашыручы затлар тарафыннан үтәлүе мәжбүри булган техник таләпләр һәм шартлар булырга тиеш.</p> <p>Гомуми файдаланудагы автомобиль юлларының, региональ яисә муниципальара эһәмияттәге автомобиль юлларының бүленгән полосуларын һәм юл буюе полосуларын билгеләү һәм алардан файдалану кагыйдәләре нигезендә региональ эһәмияттәге автомобиль юлларының бүленгән полосулары һәм юл буюе полосулары чикләрендә урнашкан жир кишәрлекләренен милекчеләре, хужалары, файдаланучылары һәм арендаторлары түбәндәге хокукларга ия булалар:</p> <p>а) әлеге Кагыйдәләрдә һәм Россия Федерациясе норматив хокукий актларында билгеләнгән чикләүләрне исәпкә алып, күрсәтелгән жир кишәрлекләрендә хужалык эшчәнлеген гамәлгә ашырырга;</p> <p>б) аларга бирелгән жир кишәрлекләрендә әлеге Кагыйдәләргә һәм Россия Федерациясенен норматив хокукий актларына рөхсәт ителгән объектларны төзәргә;</p> <p>в) региональ эһәмияттәге автомобиль юлын ремонтлау яисә реконструкцияләү турында мәгълүмат алырга.</p>	08.11.2007 № 257-ФЗ номерлы ФЗ, ТР автомобиль юлларының бүленгән полосуларын һәм юл буюе полосуларын аеру кагыйдәләре
Юл буюе полосулары	<p>Региональ эһәмияттәге автомобиль юлларының юл буюе полосулары чикләрендә жир кишәрлекләреннен (жир кишәрлекләре өлешләреннен) файдалануның махсус режимы билгеләнә, ул гомуми файдаланудагы автомобиль юлларының юл буюе полосуларында капиталъ корылмалар төзү тыюны күздә тотта, түбәндәгеләрдән тыш:</p> <p>-мондый автомобиль юларына хезмәт күрсәтү, аларны төзү, реконструкцияләү, капиталъ ремонтлау, ремонтлау һәм тоту өчен билгеләнгән объектлар;</p> <p>- Россия Федерациясе Эчке эшләр министрлығының Юл хәрәкәте иминлеге дәүләт инспекциясе объектлары;</p> <p>- юл сервисы объектлары, реклама конструкцияләре, мәгълүмати щитлар һәм күрсәткечләр;</p> <p>- инженер коммуникацияләре.</p>	ТР МК 01.12.2008 №841 карары белән расланган ТР гомуми файдалану региональ яисә муниципальара эһәмиятле автомобиль юлларының бүленгән полосуларын һәм юл буюе полосуларын билгеләү һәм файдалану кагыйдәләре.
Тимер юлларнын сак зоналары	Тимер юл транспортының хәрәкәт иминлеген тәмин итү һәм эксплуатацияләүне тәмин итү максатларында саклау зоналары чикләрендә эшчәнлекнен түбәндәге	РФ Хөкүмәтенен 12.10.2006 № 611 карары белән расланган Тимер

	<p>төрлөрөн гамэлгә ашыруга тыюлар яисә чикләүләр билгеләнергә мөмкин:</p> <p>а) капитал биналар һәм корымалар төзү, вакытлы юллар салу, агач һәм куак үсемлекләрен кисү, дерн капламын алу, жир эшләре башкару, моңа тимер юл транспортының тотрыклы, өзлексез һәм имин эшләвен тәмин итү, тимер юл транспорты хезмәтләренә кулланучыларга хезмәт күрсәтү сыйфатын яхшырту, шулай ук линия корымаларын төзү, аларга хезмәт күрсәтү һәм ремонтлау өчен кирәкле очраklar керми;</p> <p>б) жирләрен сөрү;</p> <p>в) хайваннар көтү;</p> <p>г) өске һәм хужалык-көнкүреш суларын чыгару.</p>	<p>юлларның бүленгән полсаларын һәм саклау зоналарын билгеләү һәм куллану кагыйдәләре.</p>
Тимер юлларның санитар аермасы (саклау зонасы)	Торак төзелешен урнаштыру тыела	ОСН 3.02.01-97
Аэродром яны территориясе 1 өстәмә зона	Һава хәрәкәтен һәм һава ташуларын оештыру һәм аларга хезмәт күрсәтү, очып китүне, утыртуны, руль куюны һәм һава суднолары торуын тәмин итү өчен билгеләнмәгән объектларны урнаштыру тыела.	<p>«Коркачык» аэродромының аэродром яны территориясен урнаштыру карары турындагы проект нигезендә</p>
Аэродром яны территориясе 2 өстәмә зона	Пассажирларга хезмәт күрсәтү һәм багаж, йөкләр һәм почта эшкәртү, һава судноларына хезмәт күрсәтү, авиация ягулыгын саклау һәм һава судноларын заправкаларга, энергия белән тәмин итүне тәмин итү өчен билгеләнмәгән объектларны, шулай ук аэропорт инфраструктурасына карамаган объектларны урнаштыру тыела.	
Аэродром яны территориясе 3 өстәмә зона	Биеклекләре Россия Федерациясе Хөкүмәте вәкаләт биргән федераль башкарма хакимият органы тарафыннан билгеләнгән чикләүләрдән артып киткән объектларны урнаштыру тыела.	
Аэродром яны территориясе 5 өстәмә зона	Эшләүләре һава суднолары очышлары куркынычсызлыгына йогынты ясарга мөмкин булган куркыныч житештерү объектларын урнаштыру тыела	
Аэродром яны территориясе 7 өстәмә зона	Тавыш һәм электромагнит йогынтысы дәрәжәсенә, атмосфера һавасында пычраткыч матдәләр концентрациясенә артуы аркасында, функциональ билгеләнешләренә карап, башкарма хакимиятнең вәкаләтле федераль органы тарафыннан, әгәр федераль законнар белән башкасы билгеләнмәгән булса, халыкның санитар-эпидемиологик иминлеген тәмин итү өлкәсендәге законнар таләпләрен исәпкә алып, тиешле аэродром яны территориясе билгеләнгәндә төрләр билгеләнә торган объектларны урнаштыру тыела.	

АЗСтан минималь ераклыklar. Россия МЧСның "Автомобиль ягулык салу станцияләре" кагыйдәләре жыелмасын раслау турында. Янгын куркынычсызлыгы таләпләре" 05.05.2014 № 221 боерыгы (үзгәрешләр һәм өстәмәләр белән) нигезендә АЗСтан резервуарларны (торбаүткәргечләренә) янгыннан саклау өчен минималь ара билгеләнә.

АЗСтан аларга карамаучы объектларга кадэр минималь ара кешелэр күпләп жыела торган урыннарга кадэр 6.2.2 таблицасы нигезендә кабул ителә.

Кешеләрнең массакуләм булу урыннары - бер үк вакытта 100дән артык кеше булу мөмкинлеге каралган территория (транспорт тукталышлары, метро станцияләреннән чыгу, базарлар, ярминкәләр, стадионнар).

6.2.2. таблица

АЗСтан минималь ераклыктар күләмнәре

Ара ераклыгы билгеләнә торган объектларның аталышы		АЗСтан кешеләр күпләп жыела торган урыннарга кадэр минималь ара, м	Сәнәгать оешмаларының житештерү, склад һәм административ-көнкүреш биналары һәм корылмалары
Торак пунктлар территорияләреннән читтә урнашкан сыек мотор ягулыгы АЗС	жир асты резервуарлары белән	25	15
	жир өсте резервуарлары белән	50	25
Күпьягулыклы АЗС, күпьягулыклы АЗС һәм АГТКның мөстәкыйль участогы буларак башкарылган КривоАЗС һәм АГЗС	СУГ яки СПГ белән (КривоАЗС, метан)	60	40
	КПП булуы белән (АГКГС, метан)	35	25

6.3 Магистраль яисә сәнәгать торбаүткәргечләренә (газүткәргечләргә, нефть үткәргечләргә һәм нефть продуктлары үткәргечләренә, аммиакүткәргечләргә) һәм углеводород чималын чыгару һәм эзерләү объектларына кадэр минималь ераклыктар зоналары

Жирлек территориясе буйлап магистраль газүткәргеч уза. 18 нче "ГКИНП-14-221-88. Ачык рәвештә бастырып чыгару өчен һәм "хезмәт файдалануы өчен"(СПГ-88)" грифы белән билгеләнгән шәһәрләр һәм башка торак пунктларның планнарын төзү һәм чыгару тәртибе турындагы инструкция, нефть һәм газ скважиналары, су асты һәм жир асты нефть һәм газүткәргечләрен чагылдырырга рөхсәт ителми.

Әлеге объектның минималь ераклыгы өчен проектта янгынга каршы ара кабул ителә («Техноген характердагы гадәттән тыш хәлләрне кисәтү чаралары исемлеге» бүлеген жентекләбрәк карагыз).

Жир асты магистраль торбаүткәргечләр күчәреннән биналарга, корылмаларга һәм башка инженерлык челтәрләренә кадэр минималь ераклыктар зоналары күләмнәре Дәүләт төзелеше 2012 елның 25 декабрендәге 108/ГС номерлы боерыгы белән расланган СП 36.13330.2012. «Кагыйдәләр жыелмасы. Магистраль торбаүткәргечләр. СНиП 2.05.06-85* актуальләштерелгән редакциясе» (алга таба - СП 36.13330.2012) торба үткәргеч классына һәм диаметрына, транспортта чыгарыла торган продукт, объектлар билгеләнешенә һәм аларның

куркынычсызлыгын тээмин итү дэрэжэсенэ бэйле рэвештэ 4 нче таблица буенча билгелэнэ (6.3.2 таблица).

6.3.2 таблица

Жир асты магистраль торбаүткэргечлэр күчэрэннэн минималь ераклыклар зоналары, ГРС

Объектның исеме, кемгэ каравы	ЕГРНда сак зонасы	Торак пунктлар, сэнэгать һәм башка предприятиеләр, карьерлар, чистарту корымалары һәм башка объектлар чикләренә кадәр МР1 зонасы күләме, 4 табл. 1п. буенча (ГРСка 5 табл.) СП 36.13330.2 012, м	МР2 зонасының зиратларга, а/х фермаларына һәм жәйге лагерларга һ.б. объектларга кадәр ара күләме, 4 табл. 2п. нигезендә (ГРСка 5 табл.) СП 36.13330.2 012, м	МР3 зонасының нефть, артезиан скважиналары тамагына, IV-V кат. параллель а/юлларга кадәр һ.б. объектларга кадәр ара күләме, 4 табл. 2п. нигезендә (ГРСка 5 табл.) СП 36.13330.2 012, м	Нигезләмә (норматив документлар)	Карала торган территория чикләрендә МР зоналары режимын үтәү 1,2,3
Казан ш. табакитерә торган торбаүткэргеч	16:00-6.3778	200 ЗОУИТ 16:00-6.4348	75	30	СП 36.13330.2012	Кече Бөреле пос. чикләрен уза

Минималь ераклыклар зоналары чикләрендә урнашкан территорияләрдән файдалану регламентлары 6.3.3 таблицада китерелгән.

6.3.3 таблица

Минималь ераклыклар зоналарыннан файдалану регламентлары

Зона исеме	Зонадан файдалануның хокукый режимы	Нигезләмә (норматив документлар)
------------	-------------------------------------	----------------------------------

Минималь ераклыклар зоналары	<p>MP 1 зонасында урнаштыру рөхсәт ителми:</p> <ul style="list-style-type: none"> - торак пунктлар; - дача йортлары булган коллектив бакчалар; - аерым сәнэгать һәм авыл хужалыгы предприятиеләрен; - кошчылык фабрикалары, теплица комбинатлары һәм хужалыклары; - сөт заводлары; - файдалы казылмаларны эшкәртү карьерлары; - шәхси хужалар автомобильләре өчен гараж һәм ачык тукталышлар белән 20 дән артык санда автомобильгә; - халык күпләп жыела торган аерым биналар (мәктәпләр, хастаханәләр, балалар бакчалары, вокзаллар һ.б.); - тимер юл станцияләре; аэропортлар; елга портлары һәм пристаньнары; гидро-, электростанцияләр; елга транспортының I-IV класслы гидротехник корылмалары; - су үткәргечләренң чистарту корылмалары һәм насос станцияләре; - 1000 м3 дан артык саклау күләме белән жиңел кабынып китүче һәм янучан сыеклыклар һәм газлар складлары; - автозаправка станцияләре һәм башкалар. 	СП 36.13330.2012, СП 284.1325800.2016
	<p>MP2 зонасында урнаштыру рөхсәт ителми:</p> <ul style="list-style-type: none"> - аларга параллель рәвештә торба үткәргеч салына торган гомуми челтәрнең (перегоннарда) тимер юлларын һәм I-III кат. автоюлларын; - аерым торган: 1-2 катлы торак биналар; бакча йортлары; дачалар; линия эйләнүчеләр йортларын; - зиратлар; - а/х фермаларын һәм терлекләрне оешкан төстә көтү өчен киртәләп алынган кишәрлекләрне; - кыр станнары. 	
	<p>MP 3 зонасында урнашу рөхсәт ителми:</p> <ul style="list-style-type: none"> - аерым торак булмаган һәм ярдәмче корылмалар; - борауланучы һәм эксплуатацияләнүче нефть, газ һәм артезиан скважиналарының тамаклары; - 20 автомобильгә һәм аннан кимрәк индивидуаль хужалар автомобильләре өчен гараж һәм ачык тукталышлар; - канализация корылмалары; - сәнэгать предприятиеләренң тимер юллары; - аларга параллель торбаүткәргеч салына торган IV-V кат. автоюллар. 	
Нефть ятмаларын урнаштыру объектларыннан минималь ераклык зоналары	<p>MP1 зонасында урнаштыру рөхсәт ителми:</p> <ul style="list-style-type: none"> - торак биналар; - тулай тораклар; - вахта поселоклары. <p>MP2 зонасында урнаштыру рөхсәт ителми:</p> <ul style="list-style-type: none"> - жәмэгать биналарын 	Ростехнадзор 15.12.2020 №534 боерыгы

Торак пунктларга газ II категориядәге югары басымлы газүткәргеч аша газ бүлү пунктларына (ГРП) кадәр бирелә. Алга таба урта һәм түбән басым челтәрләре буенча турыдан-туры кулланучыга.

Бүлүче газүткәргечләрдән минималь ара зоналары Россия Федерациясе Төбәк министрлыгының 27.12.2010 № 780 боерыгы белән расланган «СП 62.13330.2011*». Кагыйдәләр жыелмасы. Газ бүлү системалары.

Актуальлэштерелгэн редакция СНИП 42-01-2002» (алга таба - 62.13330.2011) кушымтасы нигезендә билгеләнә, ГРПга кадәр - СП62.13330.2011 5 нче таблицасы нигезендә һәм биналарның һәм корылмаларның фундаментларына кадәр тәшкит итә:

1. 10 м - кертүдә газ басымы 0,6 га кадәр булган ГРП өчен;
2. 15 м - кертүдә газ басымы булган 0,6 дан артык 1,2 гә кадәр керттеп, ГРП өчен;
3. күчәрдән 10 м - I категория югары басымлы газүткәргечләр өчен (басым 0,6 дан артык 1,2 гә кадәр керттеп);
4. күчәрдән 7 м - II категория югары басымлы газүткәргечләр өчен (басым 0,3 тән артык 0,6 га кадәр керттеп);
5. күчәрдән 4 м – уртача басымлы газүткәргечләр өчен (басым 0,005 тән артык 0,3 кә кадәр керттеп).

6.4 Торбаүткәргечләрнең (газүткәргечләр, нефть үткәргечләр һәм нефть продуктлары үткәргечләре, аммиакүткәргечләр) сак зоналары

Жирлек территориясе буйлап магистраль газүткәргеч, бүлү газүткәргечләре уза.

Магистраль торбаүткәргечләрнең сак зоналары күләме Торбаүткәргечләрнең саклау зоналары турындагы нигезләмә үз көченә кәргәнче, 1992 елның 24 апрелендәге 9 нчы номерлы Россия Госгортехнадзор карары белән расланган Магистраль торба үткәргечләрне саклау кагыйдәләре нигезендә кабул ителә³.

Магистраль газүткәргечләрнең сак зоналары РФ Хөкүмәтенен 2017 елның 08 сентябрендәге 1083 номерлы карары белән расланган Магистраль газүткәргечләрне саклау кагыйдәләре (алга таба - Магистраль газүткәргечләрне саклау кагыйдәләре) белән билгеләнә. Картография материалларында торбаүткәргечләрнең сак зоналары чикләре, эксплуатацияләүче оешмалар мәгълүматлары буенча, Бердәм дәүләт күчемсез мөлкәт реестры нигезендә китерелгән. Саклау зоналары чикләрен шулай ук эксплуатацияләүче оешмаларда проект документациясе стадиясендә төгәлләштерергә кирәк.

Бүлүче газүткәргечләрнең сак зоналары Россия Федерациясе Хөкүмәтенен 2000 елның 20 ноябрендәге 878 номерлы карары белән расланган Газ бүлү челтәрләрен саклау кагыйдәләре (алга таба - Газ бүлү челтәрләрен саклау кагыйдәләре) нигезендә, трассаның үтү шартларына карап билгеләнә.

Торбаүткәргечләрнең сак зоналары турындагы мәгълүматлар һәм саклау зонасы режимын үтәү турындагы мәгълүмат 6.4.1 нче таблицада китерелгән.

³ Ростехнадзорның № 352, Россия Энергетика министрлыгының "Россия Минтопэнергосының 1992 елның 29 апрелендә һәм Россия Дәүләт шәһәр техник күзәтчелегенен 1992 елның 22 апрелендәге 9 номерлы карары белән расланган магистраль торба үткәргечләрне саклау кагыйдәләрен кулланьрга ярамавын тану турындагы" 2020 елның 15 сентябрендәге боерыгы нигезендә, Россия Федерациясе Жир кодексының 106 статьясындагы 1 пункттында аларны кабул итү каралган торбаүткәргечләрнең (газүткәргечләрнең, нефть үткәргечләрнең һәм нефть продуктлары үткәргечләрнең, аммиакүткәргечләрнең) саклау зоналары турындагы нигезләмәләренә раслау турында Россия Федерациясе Хөкүмәтенен карарлары үз көченә кәргән көннән алып, Магистраль торба үткәргечләрне саклау кагыйдәләре кулланьлырга тиеш түгел дип санарга.

Саклау зоналарыннан файдалану регламентлары 6.4.2 нче таблицада китерелгән.

6.4.1 таблица

Охранные зоны трубопроводов и сооружений, входящих в их состав

Объект исеме	Саклау зонасының күләме, м	ЕГРНда саклау зонасы турында мәгълүмат	Нигезләмә (норматив документлар)	Саклау зонасы режимын үтәү
<p>Магистраль торбаүткәргечләр, газүткәргечләр, ГРС, торбаүткәргечләр составына керүче корымалар</p>	<p>25м (нефть, табиغый газ, нефть продуктлары)</p> <p>100 м (СУГ)</p> <p>100 м (су асты күчешләре буйлап)</p> <p>50 м (конденсатны саклау һәм бушату өчен савытлар, продукцияне аварияле чыгару өчен жир амбарлары тирәсендә)</p> <p>100 м (продукцияне транспортка эзерләү технологик жайланмалары, баш һәм арадаш кудыру һәм салу насос станцияләре, резервуар парклары, компрессор һәм газ бүлү станцияләре, продукцияне үлчәү төеннәре, тутыру һәм агызу эстакадалары, жир асты газ саклау станцияләре, нефть, нефть</p>	<p>16:00-6.3778</p>	<p>РФ Минтопэнергосы 29.04.1992 һәм РФ Госгортехнадзоры 22.04.1992 елда 9 номерлы карары белән расланган Магистраль торба үткәргечләргә саклау кагыйдәләренә 4.1.п. РФ Хөкүмәтенә 08.09.2017 № 1083 карары белән расланган магистраль газүткәргечләргә саклау кагыйдәләре</p>	

Объект исеме	Саклау зонасының күләме, м	ЕГРНда саклау зонасы турында мәгълүмат	Нигезләмә (норматив документлар)	Саклау зонасы режимын үтәү
	продуктлары жылыту пунктлары тирәсендә)			
Газ бүлү челтәрләре, ГРП	<p>а) тышкы газүткәргечләр трассалары буйлап – күчәрдән һәр якка 2 метр</p> <p>б) полиэтилен торбалардан жир асты газүткәргечләр трассалары буйлап бакыр үткәргечтән файдаланганда газүткәргеч трассасын билгеләү өчен - үткәргеч ягыннан газүткәргечтән 3 метр һәм каршы яктан - 2 метр;</p> <p>в) аерым торган ГРП тирәсендә - 10 м. биналарга янкорылган ГРП өчен саклау зонасы регламентланмый;</p> <p>г) газүткәргечләрнең су асты кичүләре буйлап суднолар йөри торган һәм агып китә торган елгалар, күлләр, сусаклагычлар, каналлар аша - күчәрдән һәр якка 100 м;</p> <p>д) Урманнар һәм агач-куак үсемлекләре аша уза торган поселокара газүткәргечләр трассалары буйлап һәр яктан</p>	<p>ЗОУИТ 16:16-6.797 16:16-6.173 16:16-6.996 16:16-6.1247 16:16-6.601 16:16-6.146 16:16-6.488 16:16-6.996 16:16-6.152</p>	<p>Россия Федерациясе Хөкүмәтенен 20.11.2000 №878 карары белән расланган Газ бүлү челтәрләрен саклау кагыйдәләре</p>	<p>Үтәлә</p>

Объект исеме	Саклау зонасының күлөме, м	ЕГРНда саклау зонасы турында мәгълүмат	Нигезләмә (норматив документлар)	Саклау зонасы режимын үтәү
	Зәр метр урман просаны рәвешендә. Газүткәргечләрнең жир өсте участкалары өчен агачлардан торбаүткәргечкә кадәр ара агачлар биеклегеннән ким булмаса тиеш.			

6.4.2 таблица

Сак зоналарыннан файдалану регламентлары

Зона исеме	Зонадан файдалану режимы	Нигезләмә (норматив документлар)
Нефть һәм газ өчен магистраль торба үткәргечләрнең, промысел торба үткәргечләрнең саклау зоналары	<p>Саклау зоналарында тыела:</p> <p>а) контроль-үлчәү һәм контроль-диагностика пунктларын, кисәтү язмаларын, магистраль газүткәргечләрнең урнашу урынын танып белү һәм сигнал билгеләрен күчерергә, күмәргә, зарарларга һәм жимерергә;</p> <p>б) кабельле элементә линияләрендәге хезмәт күрсәтелми торган көчәйтү пунктларының ишекләрен һәм люкларын, линияле арматура узеллары киртәләренә капкаларын, электрохимик саклау жайланмаларының ишекләрен, линияле һәм күзәтү коеларының люкларын ачарга, краннарны, бикләрен ачарга һәм ябарга, элементә, энергия белән тәэмин итү чараларын, магистраль газүткәргечләрнең телемеханика жайланмаларын сүндерергә һәм кабызырга;</p> <p>в) чүплекләр оештырырга, әче һәм коррозия-агрессив матдәләрен һәм ягулык-майлау материалларын ташларга һәм агызырга;</p> <p>г) теләсә нинди материалны, шул исәптән ягулык-майлау материалларын да, жыярга яки теләсә нинди материалларның саклагычларын урнаштырырга;</p> <p>д) магистраль газүткәргечне жимерелүдән саклый торган яр саклау, су чыгару корылмаларына, жир корылмаларына һәм башка корылмаларга (жайланмаларга) зыян китерергә;</p> <p>е) судноларны һәм йөзүче объектларны якорьгә куюны, диңгез имезүчеләрен тотуны, су биологик ресурсларын табуда (тотуда) су төбөндәге кораллар белән балык тотуны, агуланган якорь-чылбыр белән йөзүне гамәлгә ашырырга;</p>	<p>РФ Хөкүмәтенен 08.09.2017 № 1083 караы</p>

	<p>ж) магистраль газүткөргөч объектына техник хезмэт күрсөтү өчен кирэкле эшлөрдөн тыш, су объектларының төбөн һәм ярларын үзгөртүгә бэйле төбөн тирәнөйтү һәм башка эшлөр башкарырга;</p> <p>з) бөрмө-импульс жайланмаларын һәм ярдөмчө механизмнарны кулланып эшлөр башкарырга, йөклөрне ташларга;</p> <p>и) элөге Кагыйдөлөрнөң 6 пунктындагы «ж» пунктчасында каралган эшчөнлектән тыш, рекреацион эшчөнлек алып барырга, учаклар кабызырга һәм ут чыганакларын урнаштырырга;</p> <p>к) саклау зоналарын киртөлөргә һәм капларга;</p> <p>л) элөге Кагыйдөлөрнөң 2 пунктында күрсөтөлгән объектларга карамаган нинди дә булса биналарны, төзелмөлөрне, корылмаларны урнаштырырга, моңа элөге Кагыйдөлөрнөң 6 пунктындагы «д»-«к» һәм «м» пунктчаларында күрсөтөлгән объектлар керми;</p> <p>м) магистраль газүткөргөчкә рөхсөтсөз тоташтыру (кушылу) башкарырга.</p>	
<p>Газ бүлү чөлтөрлөрөнөң сак зоналары</p>	<p>Газ бүлү чөлтөрлөрөнөң сак зоналарына керүчө жир кишөрлеклөрөнө аларның зарарлануын яисә аларны нормаль эксплуатациялөү шартларын бозуны кисөтү максатларында чиклөлөр урнаштырыла, алар буенча тыела:</p> <p>а) торак-граждан һәм житештерү билгелөнөшөндөгө объектлар төзөргә;</p> <p>б) эксплуатация оешмалары белән килештереп, шушы газүткөргөчлөрне алдан чыгармыйча күперлөрне, коллекторларны, газ бүлү чөлтөрлөрө урнашкан автомобиль һәм тимер юлларны жимерөргә һәм реконструкциялөргә;</p> <p>в) газ бүлү чөлтөрлөрөн жимерүдөн саклай торган яр ныгыту корылмаларын, су үткөрү жайланмаларын, жир һәм башка корылмаларны жимерөргә;</p> <p>г) танып белү билгелөрөн, контроль-үлчөү пунктларын һәм газ бүлү чөлтөрлөрөнөң башка жайланмаларын күчөрөргә, зарарларга, күмөргә һәм юк итөргә;</p> <p>д) чүплөклөр һәм складлар ясарга, кислота, тоз, селте һәм башка химик актив матдөлөр эрөмөлөрөн агызырга;</p> <p>е) сак зоналарын койма белән тотарга һәм капларга, эксплуатация оешмалары персоналының газ бүлү чөлтөрлөрөнө үтөп керүөнө, хезмөт күрсөтү һәм газ бүлү чөлтөрлөрө зарарлануларын бетөрүгә каршылык куярга;</p> <p>ж) ут кабызырга һәм ут чыганакларын урнаштырырга;</p> <p>з) авыл хужалыгы һәм мелиорация кораллары һәм 0,3 метрдан артык тирөнлектө механизмнар белән базлар казырга, туфрак казырга һәм эшкөртөргә;</p>	<p>Россия Федерациясө Хөкүмөтөнөң 2000 ел 20 ноябрөндөгө №878 карары белән расланган Газ бүлү чөлтөрлөрөн саклау кагыйдөлөрө</p>

	<p>и) газ көйләү пунктлары, катод һәм дренаж саклау станцияләре, жир асты коелары люклары капкаларын һәм ишекләрен ачарга, элемент чараларын, яктыртуны һәм телемеханика системаларын электр белән тәмин итүне кабызырга яисә сүндерергә;</p> <p>к) жир өсте газүткәргечләренә, аларның терәкләренә, киртәләренә һәм газ бүлү челтәрләре биналарына чит предметларны, баскычларны терәргә, куярга һәм беркетергә, аларга менәргә;</p> <p>л) үз белдеген белән газ бүлү челтәрләренә тоташырга.</p> <p>Газ бүлү челтәрләренә саклау зоналарында аларны башкарганда жир кишәрлеге өслеге бозыла торган һәм туфрак 0,3 м тирәнлектә эшкәртелә торган хужалык эшчәнлегенә газ бүлү челтәрләренә эксплуатацияләү оешмасының язма рөхсәте нигезендә гамәлгә ашырыла.</p>	
--	--	--

6.5 6кВ һәм аннан да күбрәк көчәнеше һава электр линияләренә сак зоналары

Жирлекнең торак пунктларын, житештерү майданчыкларын электр белән тәмин итү ВЛ-110 Киндерле-Арча, ВЛ-110 Киндерле-Коркачык, ВЛ-110 Коркачык-Арча, ВЛ-110 кВ көчәнеше Чыпчык ПСда отпайка, ВЛ 110 Киндерле-Арча, ПС 110 кВ Чыпчык, ВЛ-10 кВ РП «Константиновка», ВЛ-10кВ, ВЛ-10кВ СИПЗ-1х70, ВКЛ-10 кВ - ПС Чыпчык, ВЛ 10 кВ ПС «Бөреле», МГ Миннебай-Казан №8 электр белән тәмин итү блок-контейнеры электр тапшыру линияләре ярдәмендә гамәлгә ашырыла. Шулай ук жирлек буенча транзит 500 кВ "Помары" ПС - "Киндерле" ПС уза.

Электр тапшыру линияләренә саклау зоналары күләме РФ Хөкүмәтенә 2009 елның 24 февралендәге 160 номерлы карары белән расланган Электр челтәре хужалыгы объектларының сак зоналарын билгеләү һәм мондый зоналар чикләрендә урнашкан жир кишәрлекләренән файдалануның махсус шартларын билгеләү кагыйдәләренә (алга таба –Электр челтәре хужалыгы объектларының сак зоналарын билгеләү һәм мондый зоналар чикләрендә урнашкан жир кишәрлекләренән файдалануның махсус шартларын билгеләү кагыйдәләре) Кушымта белән билгеләнә, көчәнешнең проект номиналь классына бәйле һәм кырый үткәргечләрдән билгеләнә:

- ВЛ 1-20 кВ өчен 10 м күләмендә (5 м - торак пунктлар чикләрендә урнашкан үзйөрешле яисә изоляцияләнган үткәргечләр булган линияләр өчен);
- ВЛ 35 кВ өчен 15 м күләмендә;
- ВЛ 110 кВ өчен 20 м күләмендә;
- ВЛ 150, 220 кВ өчен 25 м күләмендә;
- ВЛ 300, 500, +/-400 кВ өчен 30 м күләмендә;
- ВЛ 750, +/-750 өчен 40 м күләмендә;
- ВЛ 1150 кВ өчен 55 м күләмендә;

- жир асты кабельле линиялэре өчен 1 м күләмендә,
шулай ук подстанциялэр киеренкелегенең югары классына карата
подстанциялэр тирәсендә.

Электр үткәргечлэре һава линиялэренең сак зоналары буенча мәгълүмат һәм
сак зоналарыннан файдалану регламентлары 6.5.1 һәм 6.5.2 нче таблицаларда
бирелгән.

Электр үткөргөчлөрө һава линияләрөнөң сак зоналары

Объект исеме	Сак зонасы күләме, м	ЕГРНда мәгълүматлар	Нигезләмә (норматив документлар)	Зонадан файдалану режимын фактта үтәү
ВЛ 500 кВ ПС "Помары" - ПС "Киндерле"	30	16:00-6.909	Электр челтәре хужалыгы объектларының саклау зоналарын билгеләү һәм мондый зоналар чикләрендә урнашкан жир кишәрлекләреннән файдалануның махсус шартларын билгеләү кагыйдәләре	Үтәлә
ВЛ-110 Киндерле-Арча	20	16:16-6.389		Үтәлә
ВЛ-110 Киндерле-Коркаччык	20	16:16-6.38		Үтәлә
ВЛ-110 Коркаччык-Арча	20	16:16-6.739		Үтәлә
ВЛ 110 кВ Чыпчык ПСда Отпайка	20	16:16-6.1353		Үтәлә
ВЛ 110 Киндерле-Арча	20	16:16-6.389		Үтәлә
ПС 110 кВ Чыпчык	20	16:16-6.1394		Үтәлә
ВЛ 10 кВ РП «Константиновка»	10	16:00-6.1503		Үтәлә
ВЛ-10кВ	10	16:16-6.1459 16:16-6.1488 16:16-6.1562 16:16-6.1678		Үтәлә
ВЛ-10кВ СИПЗ-1х70	10	16:16-6.1456		Үтәлә
ВКЛ-10 кВ ПС Чыпчык	10	16:16-6.2735 16:00-6.714 16:00-6.451 16:00-6.3011 16:16-6.1466 16:00-6.924 16:00-6.1700 16:00-6.789 16:00-6.530 16:00-6.1527 16:00-6.411 16:16-6.1353		Үтәлә

ВЛ 10 кВ ПС «Бөреле»	10	16:00-6.789	Үтәлә
МГ Миннебай-Казан №8 электр белән тәэмин итү блок- контейнеры	-	16:16-6.2264	Үтәлә

6.5.2 таблица

Электр үткәргечләре һава линияләренең сак зоналарыннан файдалану
регламентлары

Зона исеме	Зонадан файдалануның хокукый режимы	Нигезләмә (норматив документлар)
Сак зоналары	<p>Сак зоналарында электр челтәре хужалыгы объектларының имин эшен бозарга, шул исәптән аларның зарар күрүенә яисә юкка чыгаруына, һәм (яисә) гражданнарның гомеренә, сәламәтлегенә һәм физик яисә юридик затларның мөлкәтенә зыян китерергә, шулай ук экологик зыян салуга һәм янгыннар барлыкка килүгә китерергә мөмкин булган теләсә нинди гамәлләрне эшләргә тыела, шул исәптән:</p> <p>а) электр тапшыруның һава линияләре чыбыкларына һәм терәкләренә чит предметлар ташларга, шулай ук электр тапшыруның һава линияләре терәкләренә күтәрелергә;</p> <p>б) теләсә нинди объектлар һәм предметларны (материалларны) электр челтәре хужалыгы объектларына керү өчен узу һәм керү юлларының норматив-техник документлары таләпләре нигезендә төзелгән чикләрдә урнаштырырга, шулай ук электр челтәре хужалыгы объектларына керүгә комачауларлык теләсә нинди эшләр башкарырга һәм корылмаларны мондый керүгә кирәкле узу һәм керү юлларын ясамыйча төзәргә;</p> <p>в) киртәләнгән территория чикләрендә һәм бүлү жайланмалары һәм подстанцияләре биналарында булырга, бүлү жайланмаларының һәм подстанцияләренең ишекләрен һәм люкларын ачарга, электр челтәрләрендә күчерүләр һәм тоташтырулар башкарырга (күрсәтелгән таләп билгеләнгән тәртиптә рөхсәт ителгән эшләрне башкару белән мәшгуль хезмәткәрләргә кагылмый), кертү һәм бүлү жайланмаларының, подстанцияләренең, һава электр тапшыру линияләренең, шулай ук кабельле электр тапшыру линияләренең саклау зоналарында ут ягарга;</p> <p>г) свалкалар урнаштырырга;</p> <p>д) бөрү механизмнары белән эш итәргә, авырлыгы 5 тоннадан арткан йөкләр ташларга, эче һәм коррозияле матдәләр һәм ягулык-майлау материалларын ташларга һәм түгәргә (жир асты</p>	<p>Правила установления охранных зон объектов электросетевого хозяйства и особых условий использования земельных участков, расположенных в границах таких зон</p>

Зона исеме	Зонадан файдалануның хокукий режимы	Нигезләмә (норматив документлар)
	<p>электр тапшыру линияләренән саклау зоналарында).</p> <p>1000 вольттан артык көчәнешле электр челтәре хужалыгы объектлары өчен билгеләнгән саклау зоналарында әлегә Кагыйдәләренән 8 пунктында каралган гамәлләрдән тыш, тыела:</p> <p>а) теләсә нинди саклагычларны, шул исәптән ягулык-майлау материаллары, тупларга яки урнаштырырга;</p> <p>б) балалар һәм спорт майданчыкларын, стадионнарны, базарларны, сәүдә нокталарын, кыр станнарын, терлекләр ябу урыннары, барлык төр машиналар һәм механизмнарның гаражларын һәм стоянкаларын урнаштырырга, теләсә нинди, шул исәптән ягулык-майлау материаллары, чүплекләр саклагычларын урнаштырырга, билгеләнгән тәртиптә рөхсәт ителгән эшләргә башкару белән мәшгуль булмаган кешеләр күп тупланган теләсә нинди чаралар үткәргә (электр үткәргечләре һава линияләренән сак зоналарында);</p> <p>в) теләсә нинди очу аппаратларын, шул исәптән һава еланнарын, очу аппаратларының спорт модельләрен (электр тапшыруының һава линияләренән сак зоналарында) кулланырга (очыртырга).</p> <p>Сак зоналары чикләрендә юридик һәм физик затларга челтәр оешмалары белән килештерү турында язмача рөхсәттән башка тыела:</p> <ul style="list-style-type: none"> – биналарны һәм корымаларны төзү, капитал ремонтлау, реконструкцияләү яисә жимерү; – тау, шартлату, мелиорация эшләре, шул исәптән жирләргә вакытлыча су басу белән бәйлә; – агач һәм куаклыкларны утырту яки кисү; – юл өслегеннән йөк белән яисә йөксез гомуми биеклегә 4,5 метрдан артыграк булган машиналар һәм механизмнар (һава электр тапшыру линияләренән саклау зоналарында) узып китү; – 0,3 метрдан артык тирәнлектә жир эшләре (0,45 метрдан артык тирәнлектә сөрелә торган жирләрдә), шулай ук грунтны планлаштыру (жир асты кабельле электр тапшыру линияләренән саклау зоналарында); – су агымының биеклегә 3 метрдан артып китәргә мөмкин булган очракта (һава электрүткәргеч линияләренән саклау зоналарында) авыл хужалыгы культураларына су сибү; – биеклегә 4 метрдан артыграк булган авыл хужалыгы машиналарын һәм жайланмаларын кулланып кыр эшләре (электр тапшыру һава линияләренән саклау зоналарында) яки жир сөрүгә бәйлә кыр авыл хужалыгы эшләре (электр тапшыру кабель линияләренән саклау зоналарында). 	

6.6 Элемтә линияләренә һәм корылмаларының сак зоналары

Авыл жирлеге территориясе буенча элемтә линияләре уза. "ГКИНП" -14-221-88. Шәһәрләренә һәм башка торак пунктларның ачыктан-ачык бастырып чыгару өчен билгеләнгән һәм "хезмәттә файдалану өчен" (СПГ-88)" грифлы планнарын төзү һәм бастырып чыгару тәртибе турындагы инструкция" нең 18 п. нигезендә, су асты һәм жир асты элемтә кабельләрен күрсәтергә рөхсәт ителми.

Россия Федерациясе Хөкүмәтенә 09.06.1995 №578 карары белән расланган Россия Федерациясендә элемтә линияләрен һәм корылмаларын саклау кагыйдәләре (алга таба – Россия Федерациясендә элемтә линияләрен һәм корылмаларын саклау кагыйдәләре) нигезендә, элемтә линияләре һәм корылмалары һәм радиофикация линияләре һәм корылмалары өчен түбәндәге саклау зоналары билгеләнә:

-урмансыз кишәрлекләрдә торак пунктлардан читтә урнашкан жир асты кабельләре өчен һәм һава элемтә линияләре һәм радиофикация линияләре өчен жир асты элемтә кабеле трассасыннан яисә һава элемтә линияләренә һәм радиофикация линияләренә иң чик үткәргечләреннән һәр яктан кимендә 2 метр ераклыкта параллель туры сызыклар белән билгеләнүче элекке линияләре буенча жир кишәрлекләре рәвешендә.

Россия Федерациясендә элемтә линияләрен һәм корылмаларын саклау кагыйдәләренә 48 п., 49 п. нигезендә сак зоналары чикләрендә күчмәсез милек объектларыннан файдалануга түбәндәге чикләүләр билгеләнгән. Сак зонасы территориясендә элемтә линияләренә һәм радиофикация линияләренә нормаль эшен бозарга мөмкин булган һәртөрле гамәлләр башкару, шулай ук элемтә корылмаларына зыян китерергә мөмкин булган башка гамәлләр башкару тыела.

Автомобиль һәм тимер юлларның бүленгән полосасындагы кабельләре һәм һава элемтә линияләре һәм радиофикация линияләре трассаларындагы саклау зоналарыннан автомобиль һәм тимер юл транспорты предприятиеләре, элемтә линияләре корылмаларына механик һәм электр йогынтысы белән бәйлә булмаса, элемтә линияләренә һәм радиофикация линияләренә сакланышын мәжбүри тәмин итү шарты белән, элекке элемтә линияләре үз карамагында булган предприятиеләр белән килештермичә, аларның ихтыяжлары өчен файдаланырга мөмкин.

Элемтә һәм радиофикация корылмаларының саклау зоналарында урнашкан жир кишәрлекләреннән файдалану тәртибе Россия Федерациясенә жир законнары белән жайга салына.

Элемтә һәм радиофикация корылмаларының саклану зоналарында урнашкан жирләре авыл хужалыгы жирләре, яшелчә һәм бакча кишәрлекләре өчен һәм башка авыл хужалыгы максатларында жирле үзидарә органнары биргәндә, элемтә һәм радиофикация корылмаларының иясе булган предприятиеләренә ризалыгы булганда, жир кишәрлекләренә хокуклары турында бирелә торган документларда мәжбүри рәвештә файдалануның махсус шартлары булуы турында тамга салына.

Элемтә һәм радиофикация корылмалары белән башка корылмалар арасында

рөхсәт ителә торган минималь ераклыклар (өзеклекләр) тиешле корылмаларны төзү кагыйдәләре белән билгеләнә һәм элементә корылмаларына механик һәм электр йогынтысын булдырмаска тиеш.

6.7 Капиталь төзелеш объекты булган тапшыручы радиотехник объектның чикләүләр зонасы

Жирлек территориясендә кәрәзле һәм радиотелефон элементәсенә база станцияләре урнашкан. База станциясен урнаштыру дөүләт санитар-эпидемиологик кагыйдәләренә һәм нормативларына туры килә: РФ Баш дөүләт санитария табибы тарафыннан 09.06.2003 расланган (алга таба - СанПиН 2.1.8/2.2.4.1383-03) СанПиН 2.1.8/2.2.4.1383-03 «Тапшыручы радиотехник объектларны урнаштыруга һәм эксплуатацияләүгә гигиена таләпләре», , РФ Баш дөүләт санитария табибы тарафыннан расланган 30.01.2003 (алга таба - СанПиН 2.1.8/2.2.1190-03) СанПиН 2.1.8/2.2.1190-03 «Коры жирдә хәрәкәтчән радиоэлементә чараларын урнаштыруга һәм эксплуатацияләүгә гигиена таләпләре».

6.7.1 таблица

База станцияләре һәм аларның санитар-эпидемиологик бәяләмәләре турында мәгълүмат

№ т.б.	Торак пункт, адрес	Кәрәзле радиотелефон элементәсе база станциясе номеры	Санитар-эпидемиологик бәяләмәсе №
1	Татарстан Республикасы, Биектау районы, Чыпчык ав., "ТМТ" ЖЧЖ баганасы	БС № 50821 "ТатР-Чепчуги" стандарта GSM900/UMTS2100	16.11.10.000.Т.000158.01.19 от 30.01.2019
2	Татарстан Республикасы, Биектау районы, Чыпчык ав., "МТС" ГАЖ баганасы	БС № 16-01549 стандарта GSM900/UMTS2100	16.11.10.000.Т.000010.01.19 от 10.01.2019
3	Татарстан Республикасы, Биектау районы, Чыпчык ав., Чыпчык ПС, яшен кайтаргыч тимер-бетон мачтада	ПС Чепчуги	16.11.10.000.Т.003321.12.18 от 24.12.2018
4	Татарстан Республикасы, Биектау районы, Чыпчык ав., Бөреле яшелчә саклагыч территориясе (55град.59'51.27"N-49град.30'49.84"E), "Т2 Мобайл" ЖЧЖ СК-26 тимер-бетон баганасына антенналар урнаштырып, 3 б. кушымта нигезендә.	БС 0672 стандарта GSM1800/UMTS2100	16.11.10.000.Т.002422.11.16 от 24.11.2016
5	Татарстан Республикасы, Биектау районы, Бөреле ав., Кольцевая ур., 33й., "Т2 Мобайл" ЖЧЖ баганасы	БС 0669 стандарта GSM1800/UMTS-2100	16.11.10.000.Т.000090.01.17 от 17.01.2017

6.8 Жылылык челтэрлэренең саклау зонасы

Жирлек территориясендә жылылык челтэрлэре юк.

РФ Төзелеш Министрлығының 17.08.1992 №197 боерыгы белән расланган Коммуналь жылылык челтэрлэрен саклауның типовой кагыйдэлэренә (алга таба – коммуналь жылылык челтэрлэрен саклауның типовой кагыйдэлэре) ярашлы, жылылык челтэрлэренең саклау зоналары жылылык челтэрлэрен салу трассалары буйлап туфракның табигый авышлығы почмагы белән билгеләнә торган кинлектәге, әмма һәр якка 3 метрдан да ким булмаган жир кишәрлекләре рәвешендә урнаштырыла.

Жылылык челтэрлэреннән Биналарга, корымаларга, линия объектларына кадәр рөхсәт ителә торган минималь ераклык прокладканың төренә, шулай ук конкрет урынның климат шартларына бәйле рәвештә билгеләнә һәм күрсәтелгән объектларны проектлаганда, төзөгәндә һәм ремонтлаганда мәжбүри рәвештә Россия Төбәкләр министрлығының 30.06.2012 № 280 боерыгы белән расланган «СП 124.13330.2012. Кагыйдэләр жыелмасы. Жылылык челтэрлэре. Актуальләштерелгән редакциясе СНиП 41-02-2003» (алга таба-СП 124.13330.2012) нигезендә үтәлергә тиеш.

Жылылык челтэрлэренең саклау зоналарыннан файдалану регламенты 6.8.1 таблицаларында бирелгән.

Жылылык челтэрлэренен саклау зоналарыннан файдалану регламентлары

Саклау зонасы исеме	Саклау зонасыннан файдалануның хокукый режимы	Нигезлэмә (норматив документлар)
Саклау зоналары	<p>Жылылык челтэрлэренен саклау зоналары чиклэрендә жылылык челтэрлэренен нормаль эшлэве бозылуга, аларның зарарлануына, бэхетсезлек очрақларына китерергә мөмкин булган яисә ремонтка комачаулый торган гамәлләр башкару рөхсәт ителми:</p> <ul style="list-style-type: none"> - автозаправка станцияләрен, ягулык-майлау материаллары саклагычларын урнаштырырга, агрессив химик материалларны тупларга; - жылылык челтэрлэре объектларына һәм корылмаларына керү һәм килү юлларын капларга, авыр һәм зур материаллар жырга, вакытлы корылмалар һәм коймалар төзөргә; - спорт һәм уен майданчыклары, оештырылмаган базарлар, жәмәгать транспорты тукталыш пунктлары, барлык төр машиналар һәм механизмнар тукталышлары, гаражлар, яшелчә бакчалары һ. б. урнаштырырга.; - төрлө чүпкеләр оештырырга, учаклар кабызырга, көнкүреш чүп-чарларын яки сәнәгать калдыкларын яндырырга; <p>бөрмә механизмнар ярдәмендә эшләр башкарырга, әче һәм коррозия-актив матдэләрне, ягулык-майлау материалларын агызырга һәм агызырга;</p> <ul style="list-style-type: none"> - павильоннар, үзәк һәм индивидуаль жылылык пунктлары биналарына чит кешеләргә үтеп керергә; жылылык челтэрлэре камераларының люкларын ачарга, алырга, күмәргә; камераларга чүп-чар, калдыклар, кар ташларга һ. б.; - жылылык изоляциясенен капый торган металл катламын алырга; жылылык изоляциясен жимерергә; жир өсте үткәргеч торбаүткәргечләре буйлап йөрергә (торбалар аша чыгу махсус чыгу күперчекләре буенча гына рөхсәт ителә); - бигрәк тә су басу куркынычы булган, жылылык челтэрлэре салынган яисә остаханәләргә, складларга жылылык кертү жайланмалары башка максатлар өчен жиһазландырылган биналарның подвалларын биләргә; биналарга жылылык кертү герметизацияләнәргә тиеш 	<p>РФ Төзелеш Министрлығының 17.08.1992 №197 боерыгы белән расланган Коммуналь жылылык челтэрлэрен саклауның типовой кагыйдэләре</p>

6.9 Су саклау зоналары, яр буе яклау полосалары һәм яр буе полосалары, балык хужалыгы тыюлык зоналары

Жирлек чиклэренә элэгүче өске су объектларын саклау зоналарының күләмнәре турында белешмәләр 6.9.1 нче таблицادا китерелгән, Россия Федерациясе Су кодексының 12.04.2006 №74-ФЗ (үзгәрешләр һәм өстәмәләр белән) (алга таба – РФ Су кодексы) нигезендә.

Су объектларын саклау зоналарының аларга карата яр сызыгы, су саклау зонасы, яр буе яклау полосасы, яр буе полосасы билгеләнмәгән чикләре картографик материалларга якынча төшерелгән һәм кирәк булганда проектлауның алдагы стадияләрендә төгәлләштерелергә тиеш.

6.9.1 таблица

Карала торган территориядә урнашкан су саклау зоналары, яр буе яклау
полосалары һәм яр буе полосалары

Объект исеме	Саклау зонасы төре	Зонаның күләме, м	ЕГРНда белешмә ләр	Нигезләмә (норматив документлар)	Зонадан файдалану режимын фактта үтәү
Казансу елгасы	Яр буе полосасы	20	-	РФ Су кодексы 6 ст.	Индивидуаль торак йортлар төзү зонасы
	Яр буе яклау полосалары	200	16:00-6.3899	РФ Су кодексы 65 ст. 13 өлеш	Зиратлар, ТКО полигоны зонасы
	Су саклау зонасы	200	16:00-6.3839	РФ Су кодексы 65 ст.	
Казансу ел. кушылдыгы (исемсез), чыганак - Шәпше т.п. 2 км көньякта, тамагы – Биектау муниципаль районы Кече Бөреле т.п. 1,5 км төньякта	Яр буе полосасы	20	-	РФ Су кодексы 6 ст.	Индивидуаль торак йортлар төзү зонасы
	Яр буе яклау полосалары	50	16:16-6.1673	РФ Су кодексы 65 ст.	Үтәлә
	Су саклау зонасы	100	16:16-6.1556	РФ Су кодексы 65 ст.	Үтәлә
Казансу ел. кушылдыгы (исемсез), чыганак - Тимошкино т.п. 1 км көнчыгышта, тамагы – Биектау муниципаль районы Зур Бөреле т.п. 0,5 км төньякта	Яр буе полосасы	20	-	РФ Су кодексы 6 ст.	Үтәлә
	Яр буе яклау полосалары	50	16:16-6.1666	РФ Су кодексы 65 ст.	Үтәлә
	Су саклау зонасы	100	16:16-6.1577	РФ Су кодексы 65 ст.	Үтәлә
Сидоровка инеше	Яр буе полосасы	20	-	РФ Су кодексы 6 ст.	Индивидуаль торак йортлар төзү зонасы, Гражданнарның коммерциягә карамаган бакчачылык, яшелчәчелек яисә дача берләшмә ләре зонасы
	Яр буе яклау полосалары	50	-	РФ Су кодексы 65 ст.	Үтәлә
	Су саклау зонасы	100	-	РФ Су кодексы 65 ст.	Үтәлә
10 км кыскарак су агымнары	Яр буе полосасы	5		РФ Су кодексы 6 ст.	Житештерү зонасы, Гражданнарның коммерциягә карамаган

					бакчачылык, яшелчәчелек яисә дача берләшмәләре зонасы
	Яр буге яклау полосалары	50		РФ Су кодексы 65 ст.	Үтәлә
	Су саклау зонасы	50		РФ Су кодексы 65 ст.	Үтәлә
Акваториясе 0,5 квадрат километрдан кечерәк күлләр	Яр буге полосасы	20	-	РФ Су кодексы 6 ст.	Үтәлә
	Яр буге яклау полосалары	50*	-	РФ Су кодексы 65 ст. күләме регламентланмый	Үтәлә
	Су саклау зонасы	50*	-	РФ Су кодексы 65 ст. күләме регламентланмый	Үтәлә
Сазлык эчендөгә агып чыга торган һәм жыентык күлләр	Яр буге полосасы	Не устанавливается		РФ Су кодексы 6 ст. Күлнең яр сызыгы сазлыкның яр сызыгына тигезләнә	Үтәлә
	Яр буге яклау полосалары	50		РФ Су кодексы 65 ст.	Үтәлә
	Су саклау зонасы	50*		РФ Су кодексы 65 ст. күләме регламентланмый	Үтәлә

* Су объектның саклау зонасы күләме турында карар эзерләүче тарафыннан, су кодексында мәгълүмат булмау сәбәпле, йә су объектның саклау максатларында кабул ителде.

6.9.2 таблица

Су саклау зоналары, яр буге яклау полосалары һәм яр буге полосаларынан файдалану регламентлары

Зона исеме	Зонадан файдалануның хокукый режимы	Нигезләмә (норматив документлар)
Яр буге полосасы	Һәр гражданин гомуми файдаланудагы су объектларының яр буге полосасыннан (механик транспорт чараларынан файдаланмыйча) алар янында йөрү һәм булу өчен, шул исәптән һәвәскәр һәм спорт балык тотуын гамәлгә ашыру һәм йөзү чараларына причал ясау өчен файдаланырга хокуклы.	ст.6 Водный кодекс РФ
	Россия Федерациясе Су кодексы белән билгеләнгән яр буге полосасы чикләрендә жир кишәрлекләрен хосусыйлаштыру тыела, шулай ук гомуми файдаланудагы территорияләр чикләрендә буалар, су баскан карьерлар урнашкан жир кишәрлекләрен	ст.27 Земельный кодекс РФ
Сусаклагычларның яр буге полосасы (50 м)	Жирле үзидарә органнарына, Россия Федерациясенен су һәм жир законнары таләпләрен үтәгән очракта, шулай ук Татарстан Республикасы Жир һәм мөлкәт мөнәсәбәтләре министрлыгы, Татарстан Республикасы буенча табигатьтән	Распоряжение КМ РТ от 18.07.2018 № 1772-р «О принятии во внимание информации,

	<p>файдалану өлкәсендә күзәтчелек федераль хезмәте идарәсе һәм Татарстан Республикасының экология һәм табигый ресурслар министрлыгы фикерен исәпкә алып, Куйбышев һәм Түбән Кама сусаклагычларының 50 метрлы яр буе полосасы чикләрендә урнашкан жир кишәрлекләрен бирүне гамәлгә ашырырга тәкъдим ителде.</p>	<p>содержащейся в Едином государственном реестре недвижимости, относительно земельных участков, расположенных в границах 50-метровой береговой полосы Куйбышевского и Нижнекамского водохранилищ»</p>
<p>Прибрежная защитная полоса</p>	<p>Яр буе яклау полосалары чикләрендә су саклау зонасы өчен билгеләнгән чикләүләр белән беррәттән түбәндәгеләр тыела:</p> <ul style="list-style-type: none"> – жирләргә сөрү; – юыла торган грунт өемнәрен урнаштыру; - авыл хужалыгы терлекләрен көтү һәм алар өчен жәйге лагерьлар, ванналар оештыру 	<p>ст.65 Водный кодекс РФ</p>
<p>Водоохранная зона</p>	<p>Су саклау зоналарында тыела:</p> <ul style="list-style-type: none"> – туфракның ундырышлылыгын көйләү максатларында агып төшүче сулардан файдалану; – зиратларны, үлэт базларын, житештерү һәм куллану калдыкларын күмү урыннарын, химик, шартлаткыч, агулы матдәләргә (исемлегә Россия Федерациясә Хөкүмәтә тарафыннан раслана торган диңгез портлары территорияләрендәге аммиак, метанол, аммиак селитрасы һәм калий нитратының махсуслаштырылган саклагычларыннан тыш, яр буе яклау полосалары чикләреннән читтә), радиоактив калдыкларны күмү пунктларын урнаштыру, шулай ук территорияне балык хужалыгы әһәмиятендәге су объектлары суларында рөхсәт ителә торган иң чик концентрацияләре билгеләнмәгән пычраткыч матдәләр белән пычрату; – зарарлы организмнарга каршы көрәш буенча авиация чараларын гамәлгә ашыру; – транспорт чараларының (махсус транспорт чараларыннан тыш) хәрәкәте һәм туктап торуы, моңа юлларда һәм юлларда каты өслекле махсус жиһазланган урыннарда аларның хәрәкәте һәм туктап торулары керми; – АЗС, ЯММ складларын (ягулык салу станцияләре, ягулык-майлау материаллары складлары, әйләнә-тирә мохитне саклау өлкәсендәге законнар һәм Су кодексы таләпләрен үтәп, портлар, суднолар төзү һәм суднолар ремонтлау оешмалары, эчкә су юллары инфраструктурасы территорияләрендә урнаштырылган очраклардан тыш), транспорт чараларын техник карау һәм ремонтлау өчен кулланыла торган техник хезмәт күрсәтү станцияләрен урнаштыру, транспорт чараларын юуны гамәлгә ашыру; – пестицидлар һәм агрохимикатлар өчен махсуслаштырылган саклагычлар урнаштыру, пестицидлар һәм агрохимикатлар куллану (агрохимикатларны яр буе яклау полосалары чикләреннән читтә диңгез портлары территорияләрендә урнашкан махсуслаштырылган саклагычларда саклаудан тыш); 	<p>ст.65 Водный кодекс РФ</p>

	<p>– ташландык, шул исәптән дренаж суларын агызу;</p> <p>– Гомумтаралган файдалы казылмаларны разведкалау һәм чыгару (гомумтаралган файдалы казылмаларны разведкалау һәм чыгару файдалы казылмаларның башка төрләрән разведкалау һәм чыгаруны гамәлгә ашыручы жир асты байлыкларыннан файдаланучылар, аларга тау токымнарының һәм (яисә) геологик бүлемтекләрнең жир асты байлыклары турындагы РФ законнары нигезендә бирелгән чикләрдә, 1992 елның 21 февралендәге 2395-І номерлы «Жир асты байлыклары турында» РФ Законының 19.1 статьясы нигезендә расланган техник проект нигезендә гамәлгә ашырылган очрактан тыш)</p> <p>Су саклау зоналары чикләрендә, су кануннарына һәм әйләнә-тирә мохитне саклау өлкәсендәге законнарға ярашлы рәвештә, су объектларын пычранудан, чүпләнүдән, ләм утырудан һәм сулыклар саегудан саклауны тәмин итә торган корылмалар белән жиһазлау шартында, хужалык һәм башка объектларны проектлау, төзү, реконструкцияләү, эксплуатациягә кертү эксплуатацияләү рөхсәт ителә. Су объекттын пычранудан, чүпләнүдән, ләм утырудан һәм саегудан саклауны тәмин итә торган корылма төрен сайлау әйләнә-тирә мохитне саклау өлкәсендәге законнар нигезендә билгеләнгән пычраткыч матдәләрне, башка матдәләрне һәм микроорганизмнарны ташлауның мөмкин нормативларын үтәү зарурлыгын исәпкә алып гамәлгә ашырыла.</p> <p>Су объектларын пычранудан, чүпләнүдән, ләмәнүдән һәм суларның саегуыннан саклауны тәмин итә торган корылмалар дигәндә түбәндәгеләр аңлашыла:</p> <ul style="list-style-type: none"> – үзәкләштерелгән су агызу системалары (канализация), үзәкләштерелгән су агызу системалары; – агып төшүче суларны үзәкләштерелгән су агызу системаларына (шул исәптән яңгыр, кар, инфильтрацион, сиптерү-юу һәм дренаж суларын) агызу (ташлау) өчен корылмалар һәм системалар, әгәр алар мондый суларны кабул итү өчен каралган булса; – агып төшүче суларны (шул исәптән яңгыр суларын, кар суларын, үтеп кергән жир асты суларын, сиптерү-юу һәм дренаж суларын) чистарту өчен аларны әйләнә-тирә мохитне саклау өлкәсендәге кануннар һәм Су кодексы таләпләре нигезендә билгеләнгән нормативлардан чыгып чистартуны тәмин итә торган локаль чистарту корылмалары; – житештерү һәм куллану калдыкларын жыю корылмалары, шулай ук агып төшүче суларны (шул исәптән яңгыр суларын, кар суларын, инфильтрацион суларны, сиптерү-юу һәм дренаж суларын) су үткәрми торган материаллардан эшләнгән су жыйгычларга жибәрү (агызу) корылмалары һәм системалары; – су объектларын һәм аларга якин территорияләрне нефть һәм нефть продуктлары түгүдән һәм әйләнә-тирә мохиткә башка тискәре йогынтыдан яклауны тәмин итүче корылмалар. 	
--	--	--

	<p>Су саклау зоналары чикләрендә урнашкан һәм агып төшүче суларны чистарту корылмалары белән жиһазландырылмаган гражданныр үз ихтыяжлары өчен бакчачылыкны яисә яшелчәчелекне алып бара торган территорияләргә карата аларны мондый корылмалар белән жиһазландырган һәм (яисә) системаларга тоташтырган мизгелгә кадәр су үткәрми торган материаллардан ясалган, пычраткыч матдәләр, башка матдәләр керүне булдырмый торган һәм әйләнә-тирә мохиткә микроорганизмнар.</p>	
--	---	--

6.10 Су басу һәм су күтәрелү зоналары

Чыпчык авыл жирлегенең Байкал ав. һәм Чыпчык ав. торак пунктлары Татарстан Республикасы Министрлар Кабинетының 2013 елның 29 августындагы 1625-р номерлы күрсәтмәсе белән расланган «Су чыгу чорында су басу (су күтәрелү) мөмкин булган зоналарга эләккән Татарстан Республикасы торак пунктлары исемлегенә кертелгән (алга таба - ТР МКның 29.08.2013 №1625-р күрсәтмәсе)

Жирле үзидарә органнарының 2023 елның 23 декабрдәгә 6683/чык. хаты нигезендә, Чыпчык ав. Казансу елгасыннан су күтәрелү һәм кар сулары йогынтысыннан Заречная ур. һәм Дуслык ур. 27 йорт яны кишәрлеге эләгә. Байкал ав. 14 йорт яны кишәрлеге, торак пунктка грунт юлын су баса.

РФ Хөкүмәтенең 2014 елның 18 апрелдәгә 360 номерлы карары белән расланган Су басу, су күтәрелү зоналары турындагы нигезләмә (алга таба - Су басу, су күтәрелү зоналары турындагы нигезләмә), су басу зоналары, су күтәрелү зоналары Россия Федерациясе субъектының жирле үзидарә органнары белән берлектә эзерләнган башкарма хакимияте органы тәкъдимнәре һәм мондый зона чикләре турындагы белешмәләр нигезендә су ресурслары (аның территорияль органнары) федераль агентлыгы (аның территорияль органнары) карары белән билгеләнә. Су басу һәм су күтәрелү зоналарының чикләре дәүләт күчемсез милек кадастрына һәм дәүләт су реестрына кертелергә тиеш.

Хәзерге вакытта жирлектә су басу һәм су күтәрелү зоналары чикләре су басу, су күтәрелү зоналары турында күрсәтелгән Нигезләмәдә билгеләнгән тәртиптә билгеләнмәгән.

6.11 Эчә торган һәм хужалык-көнкүреш суы белән тәэмин итү чыганакларын санитар саклау зоналары

Су жыю скважиналарының урнашу урыны турында мәгълүмат жирле үзидарә органнары тарафыннан бирелде.

Халыкның хужалык-эчү максатларында кулланыла торган скважиналар өчен санитар саклау зоналары проектлары эшләнде.

Хужалык-көнкүреш канализациясенең агып төшүче сулары рельефка кушылу сәбәпле, аларның жир асты суларының сыйфатына йогынтысы ихтимал.

Беренче, икенче һәм өченче пояслар буенча су белән тәэмин итү чыганакларын санитар саклау зоналары, алардан файдалану регламентлары һәм факттагы торышы турында мәгълүмат 6.11.1 һәм 6.11.2 таблицаларында бирелгән.

Яна объектларны Роспотребнадзор белән ЗСОның 2, 3 пояслары чикләрендә урнаштыруны килештерү таләп ителми (Роспотребнадзорның ТР буенча идарәсенә 08.06.2023 № 11/10729 хаты).

6.11.1 таблица

Жирлек территориясендә урнашкан эчәргә яраклы һәм хужалык-көнкүреш су белән тәмин итү чыганаclarы санитар саклау зоналары

№ т/б	Зона билгеләнә торган объект исеме	Санитар саклау зоналары, м			Мәгълүмат чыганагы
		I пояс	II пояс	III пояс	
1	Бөреле станциясеннән төньяк-көнчыгыштарак 1 нче су алу скважинасы	Койма чикләре буйлап	ЗОУИТ 16:16-6.1539	ЗОУИТ 16:16-6.1564	ТР Экология мин-ның №152-п 19.02.2018 боерыгы; Сан.-эпид.бәяләмә №16.03.01.000.Т.000037.11.10 12.11.2010
2	Бөреле т. п. "Бөреле коммуналь челтәрләре" ЖЧЖнең су алуы	50 м	R скв.1 110 м; R скв.2 77 м; R скв.3 110 м; R скв.4 50 м; R скв.5 139 м; R скв.6 50 м	R скв.1 777 м; R скв.2 550 м; R скв.3 777 м; R скв.4 276 м; R скв.5 983 м; R скв.6 96 м	ТР Экология мин-ның №466-п 26.04.2017 боерыгы; Сан.-эпид.бәяләмә №16.03.01.000.М.000273.12.09 22.12.2009
3	"Челтәр компаниясе "ААЖ "Идел буе электр челтәрләре" филиалының "Чыпчык" ПС жир асты байлыклары кишәрлегендә 1 нче су алу скважинасы	Койма чикләре буйлап	30 м	92 м	ТР Экология мин-ның №586-п 22.08.2014 боерыгы; Сан.-эпид.бәяләмә №16.11.11.000.Т.002345.12.09 11.12.2009; ТР, Биектау районы, "Челтәр компаниясе "ААЖ "Идел буе электр челтәрләре" филиалының "Чыпчык" ПС жир кишәрлегендә 1 нче су алу скважинасы санитар саклау зонасын оештыру проекты,
4	Чыпчык т.п. №№1, 2 су алу скважиналары	30 м	30 м	R скв.1 62,58 м; R скв.2 161,04 м	ТР Экология мин-ның №543-п 17.05.2017 боерыгы; Сан.-эпид.бәяләмә №16.11.11.000.Т.000504.02.07 26.02.2007;
5	"Винербергер Куркачи" ЖЧЖ Жир асты кишәрлегендә хужалык-эчә торган су белән тәмин итү өчен ике жир асты скважинасыннан торган су алу урыны	Койма чикләре буйлап	38 м агым буйлап аска, 174,4 м агым буйлап өскә,	38 м агым буйлап аска, 1380 м агым буйлап өскә,	ТР Экология мин-ның №799-п 08.08.2018 боерыгы; Сан.-эпид.бәяләмә №16.11.11.000.Т.001742.07.18 от 09.07.2018; Казан-Пермь автомобиль юлының 40 км "Винербергер Куркачи" ЖЧЖнең Жир асты кишәрлегендә хужалык-эчә торган су белән тәмин итү өчен ике

			киңлеге 144 м	киңлеге 299,6 м	жир асты скважинасыннан торган су алу урыны санитар саклау зонасын (ЗСО) оештыру проекты (юр. адресы: 422730, ТР, Биектау районы, Коркачык тимер юл разъезды поселогы)
6	Казан-Пермь автомобиль юлының 40 чакрымында урнашкан "Винербергер Куркачи" ЖЧЖнең 1/18, 2/18 номерлы ике жир асты скважинасыннан торган жир асты суларын алу	ЗОУИТ 16:16-6.2383	ЗОУИТ 16:16-6.2382	ЗОУИТ 16:16-6.2384	ТР Экология мин-ның №254-п от 26.04.2022 боерыгы; Сан.-эпид.бәяләмә №16.11.11.000.Т.000300.02.19 12.02.2019; Казан-Пермь автомобиль юлының 40 км "Винербергер Куркачи" ЖЧЖнең су алу урыны санитар саклау зонасын (ЗСО) оештыру проекты (юр. адресы: 422730, ТР, Биектау районы, Коркачык тимер юл разъезды поселогы)
7	Бөреле жәнлек совхозы пос.	-	-	983	ТР Экология һәм табигый ресурслар министрлыгы 27.10.2023 №18430/12 хаты
8	Артезиан скважинасы (з/у с КН 16:16:180102:1491) Артезиан скважинасы (ул. Зеленая, 20) Артезиан скважинасы (з/у с КН 16:16:000000:141)	50	-	-	СанПиН 2.1.4.1110-02
9	Су кудыру башнясы (з/у с КН 16:16:180102:1491) Су кудыру башнясы (з/у с КН 16:16:180101:50) Су кудыру башнясы (з/у с КН 16:16:180102:13) Су кудыру башнясы (з/у с КН 16:16:000000:141)	10	-	-	СанПиН 2.1.4.1110-02

* Санитария саклау зоналары кадастр исәбенә куелмаганлыктан, чикләре координаталары булмаганлыктан, Генплан карталарында зоналар чикләре гидрогеологик бәяләмә нигезендә күрсәтелгән.

** Су алу берничә скважинадан торган очракта, 2 нче һәм 3 нче пояслар барлык скважиналарның бердәм 1 нче поясының геометрик үзгәннән күчәрелә.

Суүткәргечнең санитар-яклау полосасының киңлеге кырый сызыкларның ике ягы буйлап, грунт сулары булмаганда, суүткәргечләрнең диаметры 1000 мм булганда 10 м дан да ким түгел.

6.11.2 таблица

Эчә торган су белән тәэмин итү чыганаclarын санитар саклау зонасыннан

файдалану регламентлары

Зона исеме	Зонадан файдалануның хокукий режимы	Нигезләмә (норматив документлар)
Санитар саклау зонасы	<p>1 пояс чикләрендә югары кәүсәле агачлар утырту, сүүткәргеч корылмаларны эксплуатацияләүгә, реконструкцияләүгә һәм киңәйтүгә турыдан-туры катнашы булмаган барлык төзелеш төрләре, шул исәптән төрле билгеләнештәге торба үткәргечләр салу, торак һәм хужалык-көнкүреш биналарын урнаштыру, кешеләрнең яшәве, агулы химикатлар һәм ашламалар куллану тыела.</p> <p>Биналар агып төшүче суларны яқындагы көнкүреш яки житештерү канализациясе системасына, яисә 2 пояс территориясендә санитар режимны исәпкә алып, санитар саклау зонасының 1 поясыннан читтә урнашкан чистарту корылмаларының жирле станцияләренә жибәрә торган канализация белән жиһазландырылган булырга тиеш.</p> <p>Санитар саклау зонасының II һәм III пояслары чикләрендә тыела: туфрак катламын бозуга бәйлә яңа скважиналар бораулау һәм яңа төзелеш (Роспотребнадзор идарәсенең ТО белән мәжбүри килештерелгән очракта житештерелә⁴) эшкәртелгән суларны жир асты горизонтларына кудыру һәм жир астына каты калдыкларны туплау, жир асты байлыкларын эшкәртү; ЯММ, агулы химикатлар һәм минераль ашламалар складларын, простак туплагычларын, шлам саклагычлар һәм жир асты суларын химик пычрату күркынычын тудыра торган башка объектлар урнаштыру.</p> <p>Санитар саклау зонасының III поясы чикләрендә мондый объектларны урнаштыру бары тик сакланган жир асты суларын файдаланганда гына рөхсәт ителә, сулы горизонтны пычранудан саклау буенча махсус чаралар башкарылган очракта гына, Роспотребнадзор органнарының геологик контроль органнары бәяләмәсен исәпкә алып бирелгән санитар-эпидемиологик нәтижәсе булганда гына рөхсәт ителә.</p>	СанПин 2.1.4.1110-02
	<p>Шулай ук II пояс чикләрендә тыела: зиратлар, үләт базларын, ассенизация кырларын, фильтрлау кырларын, тирес саклагычларны, силос траншеяларын, терлекчелек һәм кошчылык предприятияләрен һәм жир асты суларының микроблы пычрануына китерә торган башка объектларны урнаштыру; ашламалар һәм агулы химикатлар куллану; төп файдаланудагы урманны кисү.</p>	
Сүүткәргечләрнең санитар-яклау полосасы	<p>Сүүткәргечләр санитар-яклау полосасы чикләрендә туфрак һәм грунт суларын пычрату чыганакалары булмаска тиеш.</p> <p>Чүплекләр, ассенизация кырлары, фильтрация кырлары, сугару кырлары, зиратлар, үләт базлары территорияләре буйлап сүүткәргечләр салу, шулай ук сәнәгать һәм авыл хужалыгы предприятияләре территорияләре буйлап магистраль сүүткәргечләр салу рөхсәт ителми.</p>	

6.12 Дәвалау-сәламәтләнדרү урыннары, курортлар һәм табигый дәвалау ресурсларының санитар (тау-санитар) саклау округлары

⁴ТР буенча Роспотребнадзор идарәсенең 08.06.2023 ел, №11/10729 хаты 3.2.2.2 нигезендә. СанПин 2.1.4.1110-02 дөүләт санитар-эпидемиологик күзәтчелек үзәге белән мәжбүри килештерү турында кулланылырга тиеш түгел.

Жирлек территориясендә объектларның бу төрлөрө юк.

6.13 Саклана торган объектлар зонасы, саклана торган хәрби объектлар зонасы, хәрби объектларның саклана торган зоналары

Ачык мәгълүмат чыганаclarына караганда, жирлек территориясендә саклана торган хәрби объектлар юк.

6.14 Әйләнә-тирә мохит торышын күзәтүнең стационар пунктларының саклау зоналары, дәүләт геодезия челтәренең геодезия пунктларының, дәүләт нивелир челтәренең нивелир пунктларының һәм дәүләт гравиметрия челтәренең гравиметрия пунктларының саклау зоналары

Жирлек территориясендә дәүләт геодезия челтәренең бер пункты урнашкан: Чыпчык сигналы (ЗОУИТ 16:16-6.1363).

РФ Хөкүмәтенең 21.08.2019 №1080 карары белән расланган дәүләт геодезия челтәре, дәүләт нивелир челтәре һәм дәүләт гравиметрия челтәре пунктларының саклау зоналары турында нигезләмәгә (алга таба – дәүләт геодезия челтәре пунктларының саклау зоналары турында Нигезләмә) ярашлы рәвештә, жирлектәге һәр пунктның саклау зонасы чикләре квадрат буларак билгеләнә. Квадратның яклары 4 метрга тигез, яктылык якларына карап ориентлашкан булырга һәм үзәк ноктасы (диагональләр кисешү ноктасы) - пункт үзәге булырга тиеш. Дәүләт геодезия челтәре пунктларының саклау зонасыннан файдалану регламенты 6.14.1 таблицасында китерелгән.

РФ Хөкүмәтенең 17.03.2021 №392 карары белән расланган Әйләнә – тирә мохит торышын, аның пычрануын күзәтү стационар пунктларының саклау зонасы турында нигезләмәгә (алга таба - Күзәтү стационар пунктларының саклау зонасы турында нигезләмә) ярашлы рәвештә саклау зонасының иң чик күләмнәре түбәндәгеләр:

а) стационар күзәтү пункты приборлары һәм жиһазлары урнашкан урыннан барлык якларга 100 метр - гидрологик күзәтүләр яисә атмосфера һавасының пычрануын күзәтүләр гамәлгә ашырыла торган стационар күзәтү пунктлары өчен;

б) 200 метр - әлегә пунктның «а» пунктчасында күрсәтелмәгән очракларда стационар күзәтү пунктлары өчен.

6.14.1 таблица

Әйләнә-тирә мохитнең торышын күзәтү пунктларының саклау зоналарыннан, дәүләт геодезия челтәре пунктларыннан файдалану регламентлары

Зонаның исеме	Зонадан файдалануның хокукый режимы	Нигезләмә (норматив документлар)
---------------	-------------------------------------	----------------------------------

<p>Дәүләт геодезия чөлтәре пунктларының саклау зонасы</p>	<p>Пунктларның саклау зоналары чикләре чикләрендә жир кишәрлекләреннән пунктларның тышкы танып белү билгеләрен бозуга яисә юкка чыгаруга, аларның үзәкләре урнашу урынының үзгәрешсезлеген бозуга, пунктларның состав өлешләрен юкка чыгаруга, күчерүгә, күмүгә яисә зарарлауга китерә торган эшчәнлек төрләрен гамәлгә ашыру өчен файдалану тыела.</p> <p>Шулай ук пунктларның саклау зоналары чикләрендәге жир кишәрлекләрендә пунктларга керүгә комачауларга мөмкин булган эшләр башкару, объектлар һәм предметлар урнаштыру тыела.</p> <p>Жир кишәрлекләреннән файдалануга төрле чикләүләр билгеләнә торган территория пунктларының саклау зонасы чикләрендә бүлөп бирелми.</p> <p>Пунктларның характеристикаларына яисә аларның территориаль урнашуына бәйлә рәвештә пунктларның саклау зоналарын билгеләгәндә жир кишәрлекләреннән файдалануга аерым чикләүләр билгеләнм.</p> <p>Нигезләмәнең 20 пункттында күрсәтелгән эшчәнлек һәм эш төрләрен гамәлгә ашыру кирәк булган очракта, пунктларны бер үк вакытта яңа пунктлар төзү белән бетерү, «Геодезия, картография һәм пространство белешмәләре турында һәм Россия Федерациясенә аерым закон актларына үзгәрешләр кертү хакында» Федераль законның 8 статьясындагы 4-6 өлешләр нигезендә, әлеге Нигезләмәнең 5 пункты нигезендә пунктларның саклау зоналарын билгеләү, үзгәртү яисә гамәлдән туктату турында карарлар кабул итүче Дәүләт теркәвенә алу, кадастр һәм картография федераль хезмәтенә яисә аның территориаль органнарының карары нигезендә, күрсәтелгән эшләрне башкаручы зат тарафыннан башкарыла</p>	<p>РФ Хөкүмәтенен 21.08.2019 №1080 карары белән расланган дәүләт геодезия чөлтәре, дәүләт нивелир чөлтәре һәм дәүләт гравиметрия чөлтәре пунктларының саклау зоналары турында нигезләмәгә</p>
<p>Әйләнә-тирә мохитнең торышын күзәтү пунктларының саклау зонасы</p>	<p>Саклау зонасы чикләрендә тыела:</p> <p>а) капитал төзелеш объектларын төзү, капитал булмаган төзелмәләр һәм корылмалар төзү, предметлар һәм материаллар урнаштыру, стационар күзәтү пункты тирәсендә тоткарлыкның 10 тапкыр биеклегеннән кимрәк яисә тигезрәк ераклыкта агачлар һәм куаклар утырту (алга таба - тоткарлыклар), ә гомуми почмак киңлеге 10 градустан артырак булган өзлексез полоса барлыкка китерүче тоткарлыклар өчен - тоткарлыкның максималь биеклегеннән 20 тапкыр азрак яисә тигез ераклыкта күзәтүләрнең стационар пункты тирәсендә;</p> <p>б) атмосфера һавасының температура-дымлылык режимын бозу чыганаclarын урнаштыру (жылылык трассалары, котельныйлар, торбаүткәргечләр, бетон, асфальт һәм башка ясалма майданчыклар, ясалма су объектлары, сугару һәм киптерү системалары, ачык ут, төтен чыганаclarы);</p> <p>в) тау, геологик разведка һәм шартлату эшләрен, шулай ук жир эшләрен башкару;</p> <p>г) автомобиль һәм (яисә) су транспортын, башка механизмнарны куюны оештыру, причаллар һәм пристаньнар төзү;</p> <p>д) әйләнә-тирә мохитнең торышы, аның пычрануы турында дәрәжә мәгълүмат алу өчен комачаулыклар тудыра торган электромагнит һәм (яисә) башка нурланыш чыганаclarын, шулай ук атмосфера һавасын пычратуның стационар һәм күчмә чыганаclarын урнаштыру;</p> <p>е) ашламаларны, житештерү һәм куллану калдыкларын туплау.</p>	<p>РФ Хөкүмәтенен 17.03.2021 №392 карары белән расланган Әйләнә – тирә мохит торышын, аның пычрануын күзәтү стационар пунктларының саклау зонасы турында нигезләмә</p>

6.15 Махсус сакланучы табигать территорияләренен (дәүләт табигать тыюлыгының, милли паркның, табигать паркының, табигать һәйкәленен) саклау зоналары

Авыл жирлегә территориясендә махсус сакланучы табигать территорияләренен саклау зоналары юк.

6.15 Мэдэни мирас объектларының саклау зоналары, яклау зоналары

Татарстан Республикасы мэдэни мирас объектларын саклау комитетының 02.12.2023 № 01-11/5699 хатына ярашлы, авыл жирлеге территориясендә саклау зоналары, яклау зоналары булмаган түбэндәге мэдэни мирас объектлары урнашкан:

- «Чыпчык кабер ташлары» ачыкланган мэдэни мирас объекты (археология һәйкәле), территориянең чикләре билгеләнмәгән.

- «11.02.1944 елда хәрби самолетларны фронтка куганда һәлак булган очучылар Д. Я. Лобинцев, И. К. Лопатин, А. Я. Пашковның туганнар кабере» ачыкланган мэдэни мирас объекты, урнашкан: Татарстан Республикасы, Биектау муниципаль районы, Чыпчык авылы, зират территориясе, территориянең чикләре билгеләнмәгән.

Карталарда әлеге объектлар, урыннары турында төгәл мәгълүмат булмау сәбәпле, күрсәтелмәгән.

7. ТЕРРИТОРИЯНЕ ТОТРЫКЛЫ ҮСТЕРҮ ЧАРАЛАРЫ

Жирлектә килеп туган вэзгыятьне анализлау йомгаклары буенча югарыда телгә алынган жирлек проблемаларын хэл итүгә, шулай ук территориядән файдалануның аерым шартлары булган зоналардан файдалану режимын тәртипкә китерүгә юнәлдерелгән, гомумән һәм тулаем алганда экологик хәлне савыктыруга, халыкның экологик иминлеген тәмин итүгә, табигатьтән рациональ файдалануны һәм экологик тотрыклы территорияләр үсешен тәмин итүгә юнәлдерелгән түбәндәге объект-юнәлдерелгән чаралар эшләнде.

2027 елның 1 мартына кадәр яшәү тирәлеге факторларының сыйфатын тәмин итүгә санитар-эпидемиологик таләпләр СанПиН 2.1.3684-21 «Шәһәр һәм авыл жирлекләре территорияләрен карап тотуга, су объектларына, эчә торган суга һәм халыкны эчә торган су белән тәмин итүгә, атмосфера һавасына, туфракка, торак урыннарга, житештерү, жәмәгать урыннарын эксплуатацияләүгә, санитар-эпидемиягә каршы (профилактик) чаралар оештыруга һәм уздыруга санитар-эпидемиологик таләпләр» белән регламентлана (алга таба - СанПиН 2.1.3684-21).

7.1 Атмосфера һавасын саклау чаралары

Атмосфера һавасы гигиена нормативларына (СанПиН 1.2.3685 - 21) пычрата торган матдэләрнең рөхсәт ителә торган иң чик концентрацияләре (аларның максималъ яки минималъ күрсәткечләре) (алга таба-ПДК), йогынтының якынча куркынычсыз дәрәжәләре (алга таба - ОБУВ), физик йогынтының рөхсәт ителә торган иң чик дәрәжәләре (алга таба - ПДУ) буенча, шулай ук кеше сәламәтлеге өчен аларның иминлеген тәмин итә торган биологик факторлар буенча җавап бирергә тиеш.

Атмосфера һавасын саклау гамәлләре хужалык итүче субъектлар тарафыннан, фонны исәпкә алып, атмосфера һавасында пычраткыч матдэләр булуның гигиена нормативларын арттырмауга кайтып кала:

- торақ зонада - 1,0 ПДК (ОБУВ);
- шәһәр төзелеше зоналары документларында, җирле үзидарә органнары карарларында курорт зоналарын оештыру, шифаханәләр, ял йортлары, пансионатлар, туристлык базалары, халыкның оешкан ялын, шул исәптән ачык һавада пляжлар, парклар, спорт базалары һәм аларның корылмаларын урнаштыру өчен, шулай ук авырулар озак вакыт була торган дөвалау-профилактика учреждениеләре һәм тернәкләндерү үзәкләрен урнаштыру өчен бүлөп бирелгән территорияләрдә - 0,8 ПДК (ОБУВ).

Санитар-яклау зонасы, торақ төзелеше һәм башка нормалаштырыла торган территорияләр чигендә гигиена нормативларын кадәр арттырган очракта, объектларны алга таба эксплуатацияләү йогынты дәрәжәсен ПДК (ОБУВ), ПДУга кадәр киметүгә юнәлдерелгән санитар-эпидемиягә каршы (профилактик) чаралар эшлэгәндә һәм гамәлгә ашырганда башкарыла.

Атмосфера һавасын саклау чараларына санитар-яклау зоналары чикләрен билгеләү һәм ЕГРНга кертү керә.

Санитар-яклау зоналарынан файдалану режимын гамәлдә булган бозуларны бетерү өчен (6.1.1 таблица), нормалаштырыла торган территорияләргә атмосфера һавасына керә торган пычраткыч матдэләр күрсәтелмәсен өчен, чаралар исемлеген 7.1.1 таблицасы нигезендә үтәү таләп ителә.

РФ Хөкүмәтенең 03.03.2018 №222 карары белән расланган санитар-яклау зоналарын билгеләү һәм санитар-яклау зоналары чикләрендә урнашкан җир кишәрлекләреннән файдалану кагыйдәләрендә (алга таба – санитар-яклау зоналарын билгеләү кагыйдәләре) билгеләнгән тәртиптә беренче чиратта гамәлдәгеләр өчен санитар-яклау зоналары билгеләү таләп ителә. Санитар-яклау зоналарын билгеләү барлыкка килә торган пычрану дәрәжәләрен билгеләргә мөмкинлек бирәчәк һәм, бәлки, СанПин 2.2.1/2.1.1.1200-03 буенча билгеләнгән зоналарның якынча зурлыкларын киметүгә китерәчәк.

СП 42.13330.2016 8.2 п. нигезендә, санитар-яклау зоналары территориясен түбәндәге функциональ өстәмә зоналарга (участокларга) бүлүргә тәкъдим ителә:

- агач-куаклыклар, газон катламнары белән яшелләндерү;
- линияле корылмалар участоклары (автомобиль юллары, тротуарлар,

велосипед юллары, инженер-техник тээмин итү челтэрлэре);

- санитар-яклау зоналарында төзелергэ рөхсэт ителгэн объектлар белән төзелеш (30% тан артык түгел).

Шулай ук торак пунктлар белән чик буенда махсус билгеләнештөгә яшеллэндерү эшлэрен башкару таләп ителә. Агач-куак утырту атмосфера һавасының пычрану дәрәжәсен 10-15% ка һәм тавыш дәрәжәсен 5 дбага кадәр киметергә мөмкинлек бирәчәк. Атмосфера һавасын пычрату чыганаclarын нормалаштырыла торган территорияләрдән максималь ераклыкта урнаштыру һәм терлекчелек калдыкларын туплау урыннарын оештыру максатларында фермалар территорияләрен яңадан зоналаштыру таләп ителә.

Халыкта ярыткыч тәэсирле исләр һәм рефлектор реакцияләр барлыкка килүне бетерү өчен, шулай ук йогынты чыганаclarыннан организмга озак вакыт пычраткыч матдәләр кәргәндә атмосфера пычрануларының халык сәламәтлегенә кискен йогынтысын булдырмау өчен, тәүлеклеклек уртача ПДКны үтәү зарур. Моның өчен әлеге объектларның йогынты ясау зонасында атмосфера һавасының пычрануын лаборатор тикшерүләр үткәрү таләп ителә. Контроль һәм күзәтү системасы ГОСТ 17.2.3.01-86 «Торак пунктларның һава сыйфатын контрольдә тоту кагыйдәләре» таләпләренә туры килергә тиеш. Шулай ук һава бассейнын пычратуның стационар һәм күчмә чыганаclarын тулысынча инвентаризацияләү зарур.

Автомобиль юлларын төзегәндә һәм реконструкцияләгәндә атмосфера һавасына пычраткыч матдәләр чыгару чыганаclarын гидротузансызландыру технологиясен, аз тузанлы юл өслекләрен кулланьрга тәкъдим ителде.

Атмосфера һавасын саклау чаралары исемлеге

№ т/б	Объектның исеме	Атмосфера һавасын саклау чарасы төре	Башкару сроклары		Чараның чыганагы (документ исеме)
			Беренче чират	Исәп -хисап чары	
1	Известняк табу "Чепчуговская 3" ятмасы" карьеры "Коркачык ятмасы" кирпич балчыгы чыгару карьеры" Асфальт-бетон заводы (16:16:182003:149 КН з/у) Төзелеш материаллары житештерү (16:16:182003:150 КН з/у) Төзелеш материаллары склады (16:16:182003:21; 16:16:182003:235 КН з/у) ТКО полигоны (16:16:182003:336; 16:16:182003:15 КН з/у)	СЗЗ урнаштыру, пычраткыч матдәләр чыгаруларны чистартуны оештыру мәсьәләләрендә иң яхшы технологияләргә гамәлгә кертәп, инженер челтәрләргә белән тәэмин итү, объект периметры буенча махсус билгеләнгән яшелләндерү. СЗЗ чигендә гигиена нормативларын үтәүне житештерү контроле.	+	-	Чыпчык ав.ж. Генераль планы РФ Хөкүмәтенен 2018 елның 03 мартындагы 222 номерлы карары белән расланган санитар-яклау зоналары чикләрендә урнашкан жир кишәрлекләреннән файдалану һәм санитар-яклау зоналарын билгеләү кагыйдәләре
2	"Завод кормовой муки" Сәүдә йорты (16:16:182003:330 КН з/у) (планлаштырыла торган)	СЗЗ урнаштыру, пычраткыч матдәләр чыгаруларны чистартуны оештыру мәсьәләләрендә иң яхшы технологияләргә гамәлгә кертәп, инженер челтәрләргә белән тәэмин итү, объект периметры буенча махсус билгеләнгән яшелләндерү. СЗЗ чигендә гигиена нормативларын үтәүне житештерү контроле.	+		
3	"Куркачи" аэродромы (жиденче ярдәмче зона) (16:16:000000:3744 КН з/у) Автомобильгә ягулык салу	СЗЗ урнаштыру, пычраткыч матдәләр чыгаруларны чистартуны оештыру мәсьәләләрендә иң яхшы технологияләргә гамәлгә кертәп, инженер челтәрләргә белән	+		

	станциясе (16:16:182002:3 КН з/у)	тээмин итү, объект периметры буенча махсус билгелэнгән яшеллэндерү.			
4	Автомобильгә ягулык салу станциясе (16:16:182003:306 КН з/у) (планлаштырыла торган) Автомобильгә ягулык салу станциясе (16:16:182003:348 КН з/у) (планлаштырыла торган)	СЗЗ чигендә гигиена нормативларын үтәүне житештерү контроле.			
5	Лагуна белән сөт мөгезле эре терлеге үрчетү предприятиесе (2000 баш) (16:16:182003:16 КН з/у) Мөгезле эре терлек үрчетү предприятиесе (50 баш) (16:16:182001:81 КН з/у) Яшелчә саклау урыны (16:16:180102:13 КН з/у) Теплица хужалыгы (16:16:182001:361 КН з/у)	СЗЗ урнаштыру, НДТ керту, объект периметры буенча махсус билгеләнештәге яшеллэндерү. Терлекчелек калдыкларын туплау урыннарын яңарту. СЗЗ чигендә гигиена нормативларын үтәүне житештерү контроле.	+		
6	Сарыклар үрчетү предприятиесе (200 баш) (16:16:182005:247 КН з/у) майданы 22 679 кв.м. (планлаштырыла торган)		+		
7	Федераль һәм региональ юллар	Пычранулар таралуны киметүне тээмин итә торган юллар буена махсус билгеләнешле яшеллэндерү яисә жир өслегенең махсус конструкцияләрен булдыру		+	Чыпчык ав.ж. Генераль планы

7.2 Жир өсте һәм жир асты суларын саклау һәм алардан нәтижәле файдалану чаралары

Су объектларындагы су сыйфатының максатчан күрсәткечләре елга бассейнының табигый үзенчәлекләрен исәпкә алып, шулай ук су объектларынан максатчан файдалану шартларын исәпкә алып, һәр елга бассейны яисә аның өлеше өчен эшләнә.

Халык файдалануы өчен кулланыла торган жир өсте һәм жир асты су объектлары суы сыйфаты, су объектларынан яисә аларның участокларынан файдалану төренә карап, гигиена нормативларына туры килергә тиеш. Су объекты эчәргә яраклы һәм хужалык-көнкүреш суларынан файдалану чыганагы буларак, шулай ук азык - төлек сәнәгәте предприятиеләрен су белән тәэмин итү өчен (судан файдалануның беренче категориясе) яисә рекреацион судан файдалану өчен, шулай ук торақ урыннар чикләрендәге су объектлары участокларынан файдалану өчен (алга таба - судан файдалануның икенче категориясе) кулланылырга мөмкин.

Су объектларын һәм су алу скважиналарын саклау режимын боза торган теләсә нинди эшчәнлек суның сыйфатына тискәре йогынты ясый.

Жир өсте су объектларын саклау чаралары

Халык файдалануы өчен кулланыла торган жир өсте һәм жир асты су объектлары суы сыйфаты, су объектларынан яисә аларның участокларынан файдалану төренә карап, гигиена нормативларына туры килергә тиеш.

Территориаль планлаштыру кысаларында жир өсте суларын саклау чаралары РФ Су кодексының 6 һәм 65 ст. белән регламентланган яр буе полосалары (гомуми файдаланудагы су объектлары өчен), яр буе яклау полосалары, су саклау зоналары чикләрендә эшчәнлек режимын үтәүгә кайтып кала һәм су саклау зоналары һәм яр буе яклау полосалары чикләрен билгеләүне һәм ЕГРНга кертүне таләп итә.

Гомуми файдаланудагы су объектлары (һәркемгә мөмкин булган су объектлары) булып, дәүләт яисә муниципаль милектәге өске су объектлары тора.

Россия Федерациясе Су кодексының 03.06.2006 № 74-ФЗ нигезләмәләре (6 ст.) нигезендә, **гомуми файдаланудагы су объектынның** яр буе полосасы гомуми файдалану өчен каралган һәм нинди дә булса төзелешкә дучар ителми. Россия Федерациясенә 25.10.2001 елгы 136-ФЗ номерлы Жир кодексы 27 ст. таләпләре нигезендә РФ Су кодексы нигезендә билгеләнгән яр буе полосасы чикләрендә жир кишәрлеген хосусыйлаштыру тыела. Шулай ук, югарыда күрсәтелгән норматив хокукый актның 39.8 статьясындагы 4 пункты нигезендә дәүләт яисә муниципаль милектәге һәм гомуми файдаланудагы су объектынның яр буе полосасы чикләрендә урнашкан жир кишәрлеген арендау шартнамәсе гражданнарның гомуми файдаланудагы су объектына һәм аның яр буе полосасына ирекле керүен тәэмин итү шарты белән генә төзелә.

Проектлау территориясеннән читтә урнашкан жир өсте су объектларын, жир асты суларын пычратуны булдырмау максатларында, территориянең сазлануын булдырмау өчен үзәкләштерелгән су агызу системасын төзергә (жир өсте су

объектларының су саклау зоналарында урнашкан торак төзелешен беренче чиратта канализацияләүне дә кертеп), агып төшүче суларны билгеләнгән нормативларга кадәр чистарту мәсьәләсен хәл итәргә тәкъдим ителә.

Россия Федерациясе Су кодексының 65 ст. 16 өл. нигезендә, су саклау зоналары чикләрендә хужалык һәм башка объектларны проектлау, төзү, реконструкцияләү, эксплуатациягә кертү, эксплуатацияләү рөхсәт ителә, мондый объектларны су законнары һәм әйләнә-тирә мохит саклау өлкәсендәге законнар нигезендә су объектларын пычранудан, чүпләнүдән, ләмләнүдән һәм суларның саегуыннан саклауны тәмин итә торган корылмалар белән жиһазлау шарты белән.

Төзелә торган, урнаштырыла торган барлык объектларны, шул исәптән яңа торак төзелеш объектларын, су объектларын пычратудан, чүпләүдән һәм суларның саегуыннан саклауны гарантияли торган корылмалар белән тәмин итү таләп ителә.

Беренче чиратта, Казансу елгасының һәм аның кушылдыкларының су саклау зонасы чикләрендә урнашкан торак төзелешендә чүп чокырларының герметиклыгын тикшерүне күздә тоту таләп ителә.

Автомобиль һәм тимер юлларны төзегәндә һәм реконструкцияләгәндә жир өсте һәм грунт суларын төзелештә кулланыла торган тузан, ягулык-майлау материаллары, тузансызландыручы, бозлавыкка каршы һәм башка химик матдәләр белән пычранудан сакларга кирәк. Төзелеш технологик жиһазларына ягулык салганда ком яки вак таш салынган поддоннар кулланырга кирәк. Коелучан төзелеш материалларын урнаштыру урыннары валлар белән әйләндерелергә тиеш.

Россия Федерациясендә гамәлдәге табигатьне саклау законнары агып төшүче суларны урын рельефына агызу мөмкинлеген күздә тотмый. «Әйләнә-тирә мохитне саклау турында» 10.01.2002 ел, № 7-ФЗ Федераль закон (алга таба-10.01.2002 ел, 7 – ФЗ ФЗ), РФ Су кодексының 03.06.2006 ел, №74-ФЗ (алга таба-РФ Су кодексы) таләпләре нигезендә агып төшүче суларны бары тик су объектларына яки су агызу системаларына гына агызырга рөхсәт ителә.

Су объектларына агып төшүче суларны агызу тәртибе РФ Су кодексының 11 ст.3 өлеше, 21 ст., 22 ст. 3 өлеше, 35 ст., 44 ст. белән жайга салынган.

РФ Су кодексының 11ст. 3 өлеше нигезендә, агып төшүче суларны агызу өске су объектыннан файдалану хокукын сатып алганда, су объектын файдалануга бирү турындагы карар нигезендә гамәлгә ашырыла.

Федераль милектәге су объекты ил оборонасын һәм дәүләт иминлеген тәмин итү өчен бирелгән очракта, карар РФ Хөкүмәте тарафыннан кабул ителә. Башка очракларда су объектларын файдалануга бирү карары дәүләт хакимиятенә башкарма органы яисә жирле үзидарә органы тарафыннан кабул ителә (РФ Су кодексының 21 ст.).

Су объектын агып төшүче суларны, шул исәптән дренаж суларын агызу максатларында файдалануга бирү турында карар кабул иткәндә, өстәмә рәвештә составында булырга тиеш:

1) агып төшүче суларның, шул исәптән дренаж суларының, агызу урынын күрсәтү;

2) агып төшүчө суларны, шул исәптән дренаж суларын, ташлауның мөмкин күлөмө;

3) агып төшүчө суларны, шул исәптән дренаж суларын агызу урыннарындагы су объектларындагы су сыйфатына таләпләр (РФ Су кодексының 22 ст. 3 өлөшө).

РФ Су кодексының 35 ст. 1 өлөшө нигезендә жир өстө һәм жир асты суларын закон таләпләренә туры килә торган хәлдә тоту су объектларына йогынты ясауның мөмкин нормативларын билгеләү һәм үтәү юлы белән тәмин ителә.

РФ Су кодексының 44 ст. нигезендә, су объектларына агып төшүчө суларны, шул исәптән дренаж суларын агызу тыела:

1) табигый дөвалау ресурслары булган;

2) махсус сакланучы су объектларына кертелгәннәр.

Агып төшүчө суларны, шул исәптән дренаж суларын, түбәндөгеләр чикләрендә урнашкан су объектларына агызу тыела:

1) эчәргә яраклы һәм хужалык-көнкүрөш сулары белән тәмин итү чыганакларын санитар саклау зоналарының беренче поясы;

2) табигат дөвалау ресурсларын санитар (тау-санитария) саклау округларының беренче зонасы;

3) Байкал күленең балык хужалыгы тыюлык зонасы, балык хужалыгы тыюлык зоналары.

Агынты суларны агызу системасына агызу «СП 32.13330.2018. Кагыйдәләр жыелмасы. Канализация. Тышкы челтәрләр һәм корылмалар. СНиП 2.04.03-85" (Россия Төзелеш Министрлыгының 25.12.2018 № 860/пр боерыгы белән расланган һәм гамәлгә кертелгән).

Су объектларын саклау зоналарынан файдалану режимын булган бозуларны бетерү өчен (6.9.1 нче таблица), су объектлары пычранудан, чүплөнүдән, ләм утырудан, ярлыланудан саклау өчен чаралар исемлеген 7.2.1 нче таблица нигезендә үтәү таләп ителә.

Югарыда санап үтелгән проблемаларны һәм аларны хәл итү юлларын хужалык итүче субъектларга житкерергә, халыкны экологик агарту өлкәсендәге чараларны гамәлгә ашырырга кирәк.

Жир өсте су объектиларын саклау чаралары исемлеге

№ т/б	Объект исеме	Өске су объектиларын саклау чарасы төре	Гамәлгә ашыру сроклары		Чараның чыганагы (документ исеме)
			Беренче чират	Исәп- хисап чоры	
1	Су саклау зоналары чикләрендә территорияләр (шул исәптән торак төзелеше)	<p>Жир өсте суларының пычрануын булдырмый торган корылмалар белән тәэмин итәргә</p> <p>Агып төшүче суларны рельефка, су объектиларына чистартылмаган агынты суларны агызуга юл куймаска.</p> <p>Су саклау зонасы, яр бие яклау полосалары чикләрендә торак төзелешендә чүп-чар жыно чокырларының герметиклыгын тикшерергә.</p> <p>Су саклау зонасы чикләрендә транспорт чаралары юуны тыярга. Су саклау зоналары чикләрендә житештерү һәм куллану калдыкларын урнаштыруга юл куймаска.</p> <p>Елгаларның су саклау зоналарын жирле үзидарә органнары, жирле халык һәм хужалык субъектилары көчләре белән даими рәвештә куллану калдыкларыннан чистартырга.</p> <p>Зоналар режимын күрсәтеп, су саклау зоналары чикләре буенча мәгълүмати табличкалар куярга.</p>	+		РФ Су кодексы, 2.1.3684-21 СанПиН

3	А/х житештерүе объектлары, сәнэгать объектлары, су чыгару челтэрлөре	Чистарту корылмаларын куярга. Юынты сулар сулыкка ташланган очракта, Татарстан Республикасы буенча Роспотребнадзор идарәсе белән ташлауларның мөмкин нормативларын килештерергә. Су объектына агып төшүче суларны ташлау урыныннан 500 метр ераклыкта житештерү контроле.	+		РФ Су кодексы
7	ВОЗ чикләрендә юллар һәм стоянкалар	Юлларның каты катламын оештырырга Транспорт инфраструктурасын үстерүне, шул исәптән өстән агызуны оештыру һәм агып төшүче суларны чистарту мәсьәләләрендә, инновацион алымнар кулланып гамәлгә ашырырга		+	РФ Су кодексы
8	Авыл хужалыгы жирләренен яр буе яклау полосасы чикләренә элөгүче полосалары	Яр буе яклау полосасы чикләрендә а/х жирләрен сөрүгә юл куймаска	+		
9	Торак төзелешен үстерү өчен планлаштырыла торган территорияләр	Төзелеш башланганчы, РФ су кодексының 67.1 маддәсе таләпләрен үтәүне тәэмин итә торган, шулай ук әлеге кишәрлекләрне инженерлык инфраструктурасы челтэрлөре, шул исәптән су белән тәэмин итү һәм су чыгару челтэрлөре белән комплекслы тәэмин итү, аларны тулы ихтыяжны тәэмин итә торган халыкны су белән тәэмин итү чыганаclarын, аларны санитар саклау зоналарын, чистарту корылмаларының урнаштыру урыннарын һәм куәтлөре (стокларны билгеләнгән нормативларга кадәр чистартуны тәэмин итеп), чистартылган суларны агызу урыннарын билгеләүне оештыру белән территорияләрне планлаштыру һәм межалау проектларын эзерләүне тәэмин итәргә кирәк.	+		Чыпчык ав.ж. Генераль планы

10	Сарыклар үрчетү предприятиясе (200 баш) (КН 16:16:182005:247 з/у)	Төзелеш башланганчы, РФ су кодексының 67.1 маддәсе таләпләрен үтәүне тәмин итә торган, шулай ук әлеге кишәрлекләргә инженерлык инфраструктурасы челтәрләре, шул исәптән су белән тәмин итү һәм су чыгару челтәрләре белән комплекслы тәмин итү, аларны тулы ихтыяжны тәмин итә торган халыкны су белән тәмин итү чыганаclarын, аларны санитар саклау зоналарын, чистарту корылмаларының урнаштыру урыннарын һәм куәтләре (стокларны билгеләнгән нормативларга кадәр чистартуны тәмин итеп), чистартылган суларны агызу урыннарын билгеләүне оештыру белән территорияләргә планлаштыру һәм межалау проектларын әзерләүне тәмин итәргә кирәк.	+		Чыпчык ав.ж. Генераль планы
11	Су саклау зонасы чикләрендә зиратлар	16:16:180041:1 КН з/у зиратны өлешчә ябу Зур Бөреле авылы янындагы зиратны ябарга, алга таба күмүләргә юл куймаска кирәк	+		Чыпчык ав.ж. Генераль планы
12	ТКО полигоны (КН 16:16:182003:336; 16:16:182003:15 з/у)	Су саклау зонасы чикләрендә урнашкан полигон өлешен ябу	+		Чыпчык ав.ж. Генераль планы
13	Гамәлдәге һәм планлаштырыла торган торак төзелешләре	Жирле үзидарә органнарына яңа торак төзелеше участкаларын үзләштерә башлаганчы жирлекнең коммуналь инфраструктурасы системаларын комплекслы үстерү программасын эшләргә	+		Министрлар Кабинетының 2013 елның 27 декабрендәге 1071 номерлы карары белән расланган шәһәр төзелешен проектлауның республика нормативлары I башламы 4 бүлегә; «Жирлекләргә, шәһәр округларының коммуналь инфраструктура системаларын комплекслы

					үстерү программаларына таләпләрне раслау турында» Россия Федерациясе Хөкүмәтенең 2013 елның 14 июнендәге 502 номерлы карары
14	«Коркачык ятмасы» казылма чыгару карьеры	Санитар саклау зонасының 2 нче һәм 3 нче пояслары чикләрендә жир асты байлыктарын эшләү тыела. Санитария саклау зонасының 3 нче поясы чикләрендә мондый объектларны урнаштыру бары тик сакланган жир асты суларын файдаланганда гына рөхсәт ителә, су йөртү офыгын пычранудан яклау буенча махсус чаралар башкарылган очракта гына рөхсәт ителә.	+		СанПиН 2.1.4.1110-02

Эчэ торган су белән тээмин итү чыганақлары саклау чаралары

Эчэ торган, техник су, өске су объектлары сулары сыйфатының гигиена нормативлары СанПиН 1.2.3685-21 дә китерелгән.

Эчэ торган су белән тээмин итү чыганақларын саклау гамәлләре санитария саклау зоналары чикләрендә СанПиН 2.1.4.1110-02 билгели торган эшчәнлек режимын үтәүгә кайтып кала һәм санитария саклау зоналары чикләрен билгеләүне һәм ЕГРНга кертүне таләп итә.

Санитария саклау зоналарыннан файдалану режимын бозуларны бетерү өчен (6.11.1 таблицасы) 7.2.2 таблицасы нигезендә чаралар исемлеген үтәү таләп ителә.

Санитария чаралары үтәлергә тиеш:

а) ЗСОның беренче пояс чикләрендә - коммуналь хужалык органнары яисә суүткәргечләрнең башка хужалары тарафыннан;

б) ЗСОның икенче һәм өченче пояслары чикләрендә - су белән тээмин итү чыганақларының су сыйфатына тискәре йогынты ясый торган (яисә ясарга мөмкин) объектлар хужалары тарафыннан.

Таблица 7.2.2

Эчэ торган су белэн тээмин итү чыганакларын саклау чаралары исемлеге

№ т/б	Объект исеме	Чара төре	Гамэлгө ашыру сроктары		Чараның чыганагы (документ исеме)
			Беренче чират	Исәп-хисап чоры	
1	Бөреле станциясеннән төньяк-көнчыгыштарак 1 нче су алу скважинасы	3 пояс составында санитария саклау зоналары чикләрен ЕГРНга кертергә. ЗСО II, III пояслары чикләренә элөгә торган торак төзелешендә чүп чокырларының герметиклыгын тикшерергә.	+		Чыпчык ав.ж. Генераль планы 2.1.4.1110-02 СанПиН су белэн тээмин итү чыганакларын санитар саклау зоналары проектлары
2	Бөреле т.п. "Бөреле коммуналь челтәрләре" ЖЧЖ су алу скважинасы	Рельефка юынты сулар агуына юл куймаска Беренче поясның тоташ коймасын төзергә, каравыл сигнализациясе һәм саклау яктыртуы белән тээмин итәргә, жир өсте суларын скважина авызыннан аерып алу өчен территорияне планлаштырырга.	+		
3	"Сетевая компания" "Приволжские электрические сети" ПС жир асты байлыклары кишәрлегендә 1 нче су жыю скважинасы	Эчэ торган суның сыйфатына житештерү контролен тээмин итәргә. Су жыю скважинасы эксплуатацияли торган жир асты байлыклары кишәрлекләренә жир асты суларын чыгару өчен жир асты байлыкларыннан файдалану хокукына лицензияләр рәсмиләштерергә	+		
4	Чыпчык т.п. 1 нче, 2 нче номерлы су жыю скважиналары		+		

5	"Винербергер Куркачи" ЖЧЖ жир асты байлыктары кишәрлегендә ике жир асты скважинасыннан торган хужалык-эчә торган су белән тәэмин итү өчен су жыю скважинасы		+		
5	Казан-Пермь автомобиль юлының 40 чакрымында урнашкан "Винербергер Куркачи" ЖЧЖнең 1/18, 2/18 номерлы ике жир асты скважинасыннан торган жир асты суларын алу		+		
6	Бөреле жәнлек совхозы пос.		+		
7	Артезиан скважиналары	<p>3 пояс составында санитария саклау зоналары чикләрен ЕГРНга кертергә.</p> <p>ЗСО II, III пояслары чикләренә элэгә торган торак төзелешендә чүп чокырларының герметиклыгын тикшерергә.</p> <p>Рельефка юынты сулар агуына юл куймаска Беренче поясның тоташ коймасын төзергә, каравыл сигнализациясе һәм саклау яктыртуы белән тәэмин итәргә, жир өсте суларын скважина авызыннан аерып алу өчен территорияне планлаштырырга.</p> <p>Эчә торган суның сыйфатына житештерү контролен тәэмин итәргә.</p> <p>Су жыю скважинасы эксплуатацияли торган жир асты байлыктары кишәрлекләренә жир асты суларын чыгару</p>	+		

		өчен жир асты байлыкларыннан файдалану хокукына лицензияләр рәсмиләштерергә			
--	--	--	--	--	--

7.3 Жир ресурстарын саклау һәм алардан нәтижәле файдалану чаралары

Төрле тирәнлектәге туфракта кеше өчен потенциал куркыныч химик һәм биологик матдәләр, биологик һәм микробиологик организмнар булуы, шулай ук радиация фоны дәрәжәсе гигиена нормативларыннан артмаска тиеш.

Россия Федерациясе Жир кодексының 12 статьясы нигезләмәләре нигезендә жирләрне һәм туфракны пычратуны, ярлыландыруны, деградацияләүне, бозуны, юкка чыгаруны, жиргә һәм туфракка башка тискәре йогынтыны булдырмау һәм бетерү, шулай ук жирләрдән рациональ файдалануны тәмин итү, шул исәптән жирләрнең үзлекләрен яхшырту өчен, шул исәптән авыл хужалыгы билгеләнешендәге жирләрнең ундырышлылыгын торгызу өчен жирләрне саклауның максатлары булып тора.

Жирләр һәм туфраклар пычранмасын һәм бозылмасын өчен, рельефка агып төшүче сулар, шул исәптән гамәлдәге һәм планлаштырылган чистарту корылмаларыннан чыкканнан соң чистартылган сулар да чыгарылырга тиеш түгел.

Агып төшүче суларны жирлек рельефына (туфракка) агызу фактларын ачыклау табигатьне саклау законнарын бозучыларга карата Административ хокук бозулар турында Россия Федерациясе кодексының 30.12.2001 № 195-ФЗ 8.6 статьясындагы 2 өлеше нигезендә административ жавап бирү чараларын куллану өчен нигез булып тора.

Туфракны файдалану төре аның химик, бактериологик, паразитологик һәм энтомологик пычрану дәрәжәсенә бәйле.

Авыл хужалыгы жирләре үлэт базларының санитар-яклау зоналары чикләренә керә.

Санитар-яклау зоналарын билгеләү кагыйдәләре нигезендә, санитар-яклау зоналары чикләрендә, әгәр аңа карата санитар-яклау зонасы билгеләнгән объектның химик, физик һәм (яисә) биологик йогынтысы мондый чараларның, чимал, су һәм продукциянең аларга билгеләнгән таләпләр нигезендә сыйфаты һәм куркынычсызлыгы бозылуга китерсә, азык-төлек продукциясе сыйфатында алга таба файдалану өчен билгеләнгән авыл хужалыгы продукциясен житештерү, саклау һәм эшкәртү максатларында жир кишәрлекләреннән файдалану тыела.

Моңа бәйле рәвештә санитар-яклау зоналары территориясендә туфракның һәм житештерелә торган продукциянең сыйфатын тикшереп торуну тәмин итәргә кирәк.

Себер түләмәсе үлэт базларының санитар-яклау зоналарында нинди дә булса хужалык эшчәнлегә алып бару тыела. Себер түләмәсе үлэт базларының санитар-яклау зоналары территориясендә жир казу һәм күчерү белән бәйле агромелиорация, төзелеш һәм башка эшләр башкарганда эшчеләрнең Себер түләмәсе белән авыру куркынычын киметә торган таләпләрне үтәү зарур, алар арасында башкарыла торган барлык эшләрне механикалаштыру. Дезинфекция Россия Федерациясе Авыл хужалыгы министрлыгы тарафыннан 2002 елның 15

июлендәге 13-5-2/0525 номерлы дәүләт ветеринария күзәтчеләге объектларында дезинфекция һәм дезинвазия үткәру кагыйдәләре нигезендә үткәрелә.

Торак пунктлар чикләрендәге себер түләмәсе үләт базларының һәм зиратларының санитар-яклау зоналары чикләренә керә торган башка зоналар махсус билгеләнештәге яшелләнделергә тиеш. Себер түләмәсе үләт базының санитар-яклау зонасы чикләрендә махсус билгеләнештәге яшелләнделерү табигый үсемлекләр рәвешендә күрсәтелергә тиеш, чөнки РФ Баш дәүләт санитария табибының 28.01.2021 № 4 карары белән расланган СанПиН 3.3686-21 «Йогышлы авыруларны профилактикалау буенча санитар-эпидемиологик таләпләр» (алга таба - СанПиН 3.3686-21) себер түләмәсе күмелүе санитар-яклау зонасындагы территорияләрдән туфрак казу һәм күчерү белән бәйлә эшләренә башкару өчен файдалану рөхсәт ителми.

Авыл хужалыгы продукциясен үстерү өчен жир кишәрлекләреннән файдалануны күздә тоткан азкатлы төзелешне проектлаганда туфрак катламында агулы матдәләр һәм кушылмалар булу-булмавын, шулай ук радиоактивлыкны, аннары дезактивацияләү, реабилитацияләү һ. б. чаралар үткәрәп, тикшерү үткәрергә кирәк. Югары дәрәжәдә пычранулы аеруча пычранган участокларны, яшел фонд объектларын булдырып, консервациягә чыгарырга кирәк. Туфрак катламы теркәлгән яки потенциал пычранган зоналарда торак төзелеш һәм мәктәпкәчә һәм мәктәп учреждениеләре төзү өчен кишәрлекләренә бүлөп бирүне туфракның экологик иминләге турында бәяләмә булганда яисә аны рекультивацияләү программасы булганда гына гамәлгә ашырырга.

РФ Хөкүмәтенә «Жирләренә рекультивацияләү һәм консервацияләү турында " 10.07.2018 № 800 карары таләпләре нигезендә файдалы казылмалар чыгару карьеры территориясендә аны эксплуатацияләү тәмамланганнан соң аны рекультивация чараларын үткәрергә кирәк.

Юлларны төзеп бетергәннән һәм реконструкцияләгәннән соң, төзелештә кулланыла торган жайланмаларны, материалларны, керү юлларын урнаштыру өчен вакытлыча файдаланыла торган жирләренә рекультивацияләүне тәмин итәргә кирәк.

Ерганак-балка челтәренә үсүен булдырмас өчен, чокырларны, бигрәк тә файдаланыла торган авыл хужалыгы жирләренә майданын киметүгә китерә алганнарын һәм торак пунктлар чикләрендә урнашканнарын яшелләнделергә кирәк.

«Россия Федерациясе Жир кодексының 13 статьясы нигезендә жирләренә саклау максатларында жир кишәрлекләре милекчеләре, жирдән файдаланучылар, жир биләүчеләр һәм жир кишәрлекләрен арендаучылар авыл хужалыгы билгеләнешендәге жирләренә уңдырышлылыгын торгызу; жирләренә су һәм жил эрозиясеннән, пычрак ташкыннарыннан, су басудан, сазланудан, икенчел тозланудан, кибүдән, тыгызланудан, химик матдәләр, шул исәптән радиоактив, башка матдәләр һәм микроорганизмнар белән пычранудан, житештерү һәм куллану калдыклары белән пычранудан һәм башка тискәре йогынты ясалудан саклау; авыл хужалыгы жирләренә агачлар һәм куаклар, чүп үләннәре белән капланудан

саклау, мелиоратив яклаучы урман утыртмаларын саклау, ирешелгэн мелиорация дәрәжәсен саклау буенча чаралар үткәргә тиеш».

Жир ресурстарын саклау чаралары исемлеге

№ т/б	Объект исеме	Чара төре	Гамәлгә ашыру сроклары		Чараның чыганагы (документ исеме)
			Беренче чират	Исәп-хисап чоры	
1	Биотермик чокырлар	<p>Үлэт базының һәм аның СЗЗ территорияләрен микробиологик мониторинглау. СЗЗ билгеләү.</p> <p>Себер түләмәсенә санитар-яклау зонасында булган территорияләрдән нинди дә булса хужалык эшчәнлеген уздыру өчен (шул исәптән көтүлекләр, чәчүлекләр, яшелчә бакчалары, су эчертү, грунтны чыгару һәм күчерүгә, торак, ижтимагый, сәнәгать яисә авыл хужалыгы биналары һәм корылмалары төзүгә) файдалануга юл куймаска</p>	+		<p>РФ 2018 елның 03 мартындагы 222 номерлы карары белән расланган санитар-яклау зоналарын билгеләү кагыйдәләре</p> <p>3.3686-21 СанПиН "Йогышлы авыруларны профилактикалау буенча санитар-эпидемиологик таләпләр "</p> <p>Чыпчык ав.ж. Генераль планы</p>
2	Себер түләмәле үләксә базлары	<p>Санитар-яклау зоналарын кыскарту буенча республика программасына ТР Министрлар Кабинетының Баш ветеринария идарәсенә мөрәжәгать итү юлы белән себер язвасы үлэт базларын кертергә</p>	+		<p>Чыпчык ав.ж. Генераль планы</p>
3	Үләксә базлары, зиратларның санитар-саклау зоналары чикләрендәге торак пунктларның башка зоналары	<p>Махсус билгеләнешле яшелләндерү (табигый үсемлекләр)</p>		+	<p>Чыпчык ав.ж. Генераль планы</p>

№ т/б	Объект исеме	Чара төре	Гамәлгә ашыру сроклары		Чараның чыганагы (документ исеме)
			Беренче чират	Исәп-хисап чоры	
4	Кин таралган файдалы казылмалар чыгару буенча карьерлар	<p>Техник проектлар, Планнар яки тау эшләрән үстерү схемалары таләпләрән үтәргә.</p> <p>Жир асты байлыкларыннан файдаланганда бозылган жир участкаларын һәм башка табигый объектларны алга таба куллану өчен яраклы хәлгә китерергә</p> <p>Файдалы казылмалар чыгару лицензиясе тәмамланганнан соң бозылган жирләрне рекультивацияләргә һәм торгызырга</p>		+	"Жир асты байлыклары турында" 21.02.1992 ел N 2395-1 РФ Законының 22 ст.
5	Авыл хужалыгы жирләре	<p>Жилдән саклау һәм туфракны саклау утыртмалары майданын арттыру;</p> <p>Жирләрне инвентаризацияләү һәм агрохимиктикшерү Игенчелекнең адаптив экологик-ландшафт системасын кертү;</p> <p>Туфракның һәм үстерелә торган продукциянең сыйфатын контрольдә тотуны тәмин итү</p>		+	Чыпчык ав.ж. Генераль планы
6	Гомуми файдаланудагы автомобиль юлларын реконструкцияләү һәм төзү	<p>Реконструкция вакытында кулланыла торган жиһазларны һәм материалларны урнаштыру өчен вакытлыча кулланыла торган жирләрне рекультивацияләүне тәмин итәргә.</p> <p>Эш урыннарына якин территорияләрнең пычрануын булдырмас өчен коела торган төзелеш материалларын саклау урыннарын вал белән әйләндерергә кирәк.</p>	+		Чыпчык ав.ж. Генераль планы

7.4 Житештерү һәм куллану калдыклары белән эш итү системасын оптимальләштерү чаралары

«Житештерү һәм куллану калдыклары турында» 24.06.1998 №89-ФЗ Федераль законның 11 маддәсе нигезендә юридик затлар һәм шәхси эшмәкәрләр калдыклар белән эш итүгә бәйле биналарны, корылмаларны һәм башка объектларны эксплуатацияләгәндә яңа фәнни-техник казанышлар нигезендә аз калдыклы технологияләр кертергә, шулай ук файдалана алырлык иң яхшы технологияләрне кертергә тиеш. калдыклар белән эш итүгә бәйле аварияләрне кисәтү таләпләрен үтәргә һәм аларны бетерү буенча кичектергесез чаралар күрергә бурычлы.

Куллану калдыклары

Жирлектә контейнер майданчыкларын төзү һәм тоту тәртибе СанПиН 2.1.3684-21 таләпләренә туры килергә тиеш.

Контейнер майданчыкларынан күпфатирлы торак йортларга, индивидуаль торак йортларга, балалар уен һәм спорт майданчыкларына, балалар һәм яшьләрне тәрбияләү һәм укыту, ял итү һәм савыктыру оешмалары биналарына һәм уен, ял итү һәм спорт майданчыкларына кадәр ара кимендә 20 метр, эмма 100 метрдан артмаска тиеш; авыл торак пунктларындагы медицина оешмалары территорияләренә кадәр - кимендә 15 метр.

СанПин 2.1.3684-21 1 номерлы кушымтасында бәян ителгән аның санитар-эпидемиологик таләпләренә туры килү өчен ТКО туплану урыны (майданчыгы) булдыруга заявканы бәяләү нәтижәләре нигезендә югарыда күрсәтелгән араларны 25% тан да артык булмаганча киметү рөхсәт ителә. Контейнер майданчыкларынан ераклыкны киметү санитар-эпидемик чаралар уздыру саны тапкырлыгын турыдан-туры арттыруга китерә.

Жирлектә калдыкларны селектив жыюны оештырырга кирәк. Шулай ук халыктан терекөмешле калдыклар (шул исәптән энергия саклаучы лампалар) жыюны оештырырга кирәк. Халыктан калдыкларны туплау кагыйдәләрен үтәү таләп ителә.

Территорияләренә, бигрәк тә су саклау зоналарын һәм яр буе саклау полосаларын куллану калдыкларынан даими чистартырга, соңыннан аларны чүп-чарлануына юл куймаска; массакүләм өмәләр оештырырга, халыкны экологик агарту өлкәсендәге чараларны гамәлгә ашырырга кирәк.

Житештерү һәм төзелеш калдыклары

Житештерү калдыклары белән эш итү СанПиН 2.1.3684-21 нигезендә гамәлгә ашырылырга тиеш.

Калдыкларны жыю махсус жиһазландырылган калдыклар туплау урыннарында, каты өслекле майданчыкларда, яңгыр канализациясе булганда гына рөхсәт ителә.

Автомобиль юлларын төзегәндә һәм реконструкцияләгәндә чикләрдә төзелеш материалларын, төзелеш калдыкларын вакытлыча саклау урыннарының махсус жиһазландырылган полосаларын оештырырга, көнкүреш чүп-чарларын жыештыруны тәмин итәргә кирәк. Эш урыннарына якин территорияләрне пычратмас өчен коелучан төзелеш материалларын саклау урыннарын вал белән әйләндерергә кирәк.

Терлекчелек (тирес) һәм кошчылык (тизәк) калдыклары

Терлекчелек яисә кошчылык комплексында терлекчелек яисә кошчылык комплексын эксплуатацияләүче хужалык субъекты тарафыннан тирестә (тизәктә) йогышлы һәм паразитар авырулар кузгатучыларның булмавын тәмин итә торган тиресне (тизәкне) зарарсызландыру гамәлгә ашырылырга тиеш.

Тирес яисә тизәкнең каты фракциясен су жыю майданнары чикләрендә урнаштырганда су үткәрни торган каты өслекле, су чыгаручы канаулар ягына авыш майданчыклар каралырга тиеш.

Биологик калдыклар

Биологик калдыклар белән эш итү буенча таләпләрне Россия Федерациясе Авыл хужалыгы министрлыгының 26.10.2020 № 626 боерыгы (Россия Юстиция министрлыгында 29.10.2020 N 60657 теркәлгән) (алга таба – ветеринария кагыйдәләре) белән расланган Биологик калдыкларны күчерү, саклау, эшкөртү һәм утильләштерү буенча ветеринария кагыйдәләре билгели.

Уртача куркынычлы биологик калдыкларны утильләштерү янмый торган калдык хасил булганчы мичләрдә яндыру яки үлэт базларына яисә аерым биотермик чокырларга күмү юлы белән гамәлгә ашырылырга тиеш. Биотермик чокырлар конструкциясе тышкы мохит объектларыннан (туфрак, су) күмелә торган уртача куркынычлы биологик калдыкларны изоляцияләүне һәм аларга чит физик затларны һәм хайваннарны кертмәүне тәмин итәргә тиеш.

Аеруча куркыныч биологик калдыкларны утильләштерү ветеринария өлкәсендә белгеч күзәтүе астында янмый торган калдык барлыкка килгәнче мичләрдә яисә ачык һавада траншеяларда яндыру юлы белән башкарылырга тиеш.

Биологик калдыкларны жиргә күмү, чүплекләргә чыгару, көнкүреш чүп контейнерларына, кырларга, урманнарга, чокырларга, су объектларына ташлау тыела.

Себер түләмәсе үлэт базларына карата себер түләмәсен кузгатучы булуга туфрак һәм су пробаларын алуны үткөрү, шулай ук санитар-яклау зоналары билгеләү таләп ителә.

Биотермик чокырга карата, аны файдаланмаган очракта (соңгы күмү вакыты кимендә ике ел тәшкит итә) аны бетерү чараларын ТР МК 06.05.2017 №263 карары белән расланган ТР территориясендәге файдаланылмый торган үлэт базларын (биотермик чокырлар) бетерү тәртибе нигезендә үткәрергә кирәк.

Чаралар үткөрү нәтижәләре буенча Ветеринария идарәсе тарафыннан үлэт базын бетерү акты рәсмиләштерелә, Татарстан Республикасы Жир һәм мөлкәт мөнәсәбәтләре министрлыгы үлэт базын кадастр исәбеннән алу процедурасын

үткәрүне тәэмин итә. Юкка чыгарылган үлэт базлары (биотермик чокырлар) территориясеннән алга таба файдалану Россия Федерациясе законнары нигезендә гамәлгә ашырыла.

«Муниципаль районнарның һәм шәһәр округларының жирле үзидарә органнарына хайваннар авыруларын кисәтү һәм бетерү, аларны дөвалау, кеше һәм хайваннар өчен уртак авырулардан халыкны яклау чараларын үткәрүне оештыру өлкәсендә, шулай ук хайваннар белән эш итү өлкәсендә Татарстан Республикасының аерым дәүләт вәкаләтләрен бирү турында» 13.01.2012 № 9-ТРЗ Татарстан Республикасы Законы нигезендә. Муниципаль районнарның жирле үзидарә органнарының биотермик чокырларны карап тоту буенча дәүләт вәкаләтләренә керә:

- 1) биотермик чокыр территориясен һәм конструкциясен дезинфекцияләү;
- 2) биотермик чокырга хезмәт күрсәтү, эксплуатацияләү һәм консервацияләү, биотермик чокырның конструкциясен агымдагы ремонтлауны һәм территориясен жыештыруны да кертеп.

Үлэт базы һәм аерым торучы биотермик чокыр территориясендә терлек көтүе көтәргә, үлән чабу, жирне һәм гумлаштырылган калдыкны үлэт базыннан һәм аерым торучы биотермик чокырдан читкә күчерү тыела.

Житештерү һәм куллану калдыклары белән эш итү системасын оптимальләштерү буенча чаралар исемлеге

№ т/б	Объект исеме	Чара төре	Гамәлгә ашыру сроклары		Чараның чыганагы (документ исеме)
			Беренче чират	Исәп-хисап чоры	
1	Жирлек территориясе	Экологик, санитар һәм башка таләпләргә туры китереп калдыклардан даими чистарту үткөрү ТКО жыю өчен, шул исәптән ТКОны аерым жыю өчен контейнер майданчыклары кую Утиль чималны (икенчел матди ресурсларны) кабул итү пунктын оештырырга	+		«Житештерү һәм куллану калдыклары турында» 24.06.1998 №89-ФЗ ФЗ 13 ст.
2	Авыл хужалыгы житештерү объектлары	Тиреснең (тизәк) каты фракциясен туплау өчен каты япма белән су үткәрми торган майданчыкларны төзү.	+		СанПиН 2.1.3684-21
3	Себер түләмәле үләксә базлары, биотермик чокырлар	Үлэт базының һәм аның СЗЗ территорияләрен микробиологик мониторинглау. СЗЗ билгеләү	+		РФ 2018 елның 03 мартындагы 222 номерлы карары белән расланган санитар-яклау зоналарын билгеләү кагыйдәләре Генераль план
4	Планлаштырылган автомобиль, шулай ук тимер юл төзелеше һәм реконструкцияләү	Бүленгән полоса чикләрендә махсус жиһазландырылган төзелеш калдыкларын вакытлыча саклау урыннарын оештырырга, көнкүреш чүп-чарын жыюны тәмин итәргә.		+	218.3.031-2013 ОДМ 218.3.031-2013 ОДМ «Тармак юл методик документы. Автомобиль юлларын төзегәндә, ремонтлаганда һәм тотканда әйләнә-тирә мохитне саклау буенча методик киңәшләр» Чыпчык ав.ж. Генераль планы

7.5 Халыкны физик йогынты ясау факторларынан яклау чаралары

Халыкны электромагнит кырлар йогынтысыннан саклау максатларында хава линиялэренең саклау зоналары режимын, база станциялэреннэн төзелешне чиклэу режимын үтэргэ кирэк. Шулай ук гамэлдэге торак төзелеше янында урнашкан электромагнит нурланыш чыганакларын инвентаризациялэу һәм комплекслы тикшеру үткэрергэ кирэк.

Тавыш характеристикалары югары булган региональ әһәмияттәге автомобиль юллары буенда тавыштан саклаучы яшел үсентелэр утыртуны оештырырга, йә чокырлар, өмнэр, грунт валлары рәвешендәге акустик экраннар ясарга, тавышны изоляциялэу тэрэзэлэре куярга кирэк. Әйләнэ-тирэ мохитне саклау чараларының бер өлеше булган тавыштан саклау чаралары проектлауның алдагы стадиялэрендә «СП 276.1325800.2016. Кагыйдэлэр жыелмасы. Биналар һәм территориялэр. Транспорт агымнары шау-шуыннан саклануны проектлау кагыйдэлэре» һәм «ОДМ 218.2.013-2011. Тармак юл методик документы. Автомобиль юллары янындагы территориялэрне транспорт шау-шуыннан яклау буенча методик тәкьдимнэр»ндә китерелгән нигезлэмэлэр нигезендә башкарыла торган акустик исэплэлэр нигезендә билгеләнэ.

Торак йортлар территориясенен бер өлеше тимер юл участогының санитар өзелу чиклэренэ элэгэ. Кирэк булганда акустик экраннар урнаштыруны күздэ тотарга кирэк.

Торак фондын техник эксплуатациялэу кагыйдэлэре һәм нормалары нигезендә, торак биналарны тимер юл магистрале буйлап урнаштырганда, янэшэдэге территориядә (гаражлар, торак булмаган биналар һ.б.) яшеллек утыртмалары белэн бергэ урнаштырыла торган тавыштан саклаучы экраннар, өмнэр, чокырлар, валлар, стена-барьерлар яки төрле функциональ билгелэнештәге бина - экраннар ясарга кирэк. Экраннарның кирэкле акустик нәтижэлелеге аларның биеклеген, озынлыгын, тавыш чыганагы белэн экран арасындагы ераклыкны үзгэртү белэн тээмин ителэ.

Инженер-экологик эзлэнүлэр кысаларында әйләнэ-тирэ мохит сыйфатының нормалаштырыла торган күрсэткечлэре булган торак йортлар һәм башка объектлар төзү өчен участоклар сайлаганда планлаштырылган төзелеш территориясендә гамма-фонны бэялэүне үткэрергэ кирэк.

Бинаны төзү өчен радон агымы тыгызлыгы 80 мБк/м²с булган участокны бүлеп биргэндә биналар проектында радоннан саклану системасы каралырга тиеш. Туфрак өслегеннэн радон агымының тыгызлыгы 80 мбк/м² с тан кимрэк булганда радоннан саклау чараларының кирэклеге һэр аерым очракта Роспотребнадзор органнары белэн килештереп билгеләнэ.

Житештерүнең радиация контроле төзелеш, реконструкция, капитал ремонт һәм эксплуатациянең барлык стадиялэрендә торак йортларның һәм социаль-көнкүреш билгелэнешендәге биналарның гамэлдэге нормативларга туры килүен

тикшерү максатында гамәлгә ашырылырга тиеш. Норматив күрсәткечләрнең артуы ачыкланган очракта мөмкин булган сәбәпләргә анализ ясалырга тиеш.

7.6 Житештерүне һәм объектларны урнаштыруны оптимальләштерү чаралары

Объектларны урнаштыру, төзелеш өчен жир кишәрлекләрен сайлау һәм объектларны киңәйтү мәсьәләләрен хәл иткәндә, шәхси эшмәкәрләрнең һәм юридик затларның алар башкара торган эшчәнлек нигезендә башкару бурычы булган санитария кагыйдәләре үтәлергә тиеш («Халыкның санитар-эпидемиологик иминлеге турында» гы 30.03.1999 ел, №52-ФЗ Федераль законның 11 ст., 12 ст. 2 пункты.).

Эгәр капитал төзелеш объектларын төзегәндә һәм реконструкцияләгәндә Дәүләт төзелеш күзәтчелеген гамәлгә ашыру каралган булса, капитал төзелеш объектларын төзегәндә һәм реконструкцияләгәндә санитар-эпидемиологик таләпләрнең үтәлешен тәмин итү шәһәр төзелеше эшчәнлеге турындагы законнар нигезендә проект документациясенә экспертиза һәм Дәүләт төзелеш күзәтчелеген үткәрү юлы белән тәмин ителә («Халыкның санитар-эпидемиологик иминлеге турында» 30.03.1999 ел №52-ФЗ Федераль законның 44 ст.8 п.).

Житештерү объектларын урнаштыруны һәм төзекләндерүне оптимальләштерү

Проектта 16:16:182003:330 кадастр номерлы жир кишәрлеген азык оны заводын урнаштыру өчен авыл хужалыгы билгеләнешендәге жирләр категориясенән сәнәгать һәм башка махсус билгеләнештәге жирләр категориясенә күчерү карала. «Завод кормовой муки» Сәүдә Йорты» ЖЧЖ милекче булып тора, предприятие балык оны һәм балык мае житештерү белән шөгыльләнә. Әлеге объектны урнаштыру биотермик чокырның санитар-яклау зонасын кыскарту шарты белән күздә тотыла.

Атмосфера һавасына, туфракка һәм сулыкларга зарарлы химик яки биологик компонентлар керүне мөмкин кадәр киметергә яки булдырмаска, физик факторларның йогынтысын гигиена нормативларына һәм аннан түбәнрәкләргә кадәр булдырмаска яки киметергә мөмкинлек бирә торган ресурсларны сак тоту торган, калдыксыз һәм аз калдыклы алдынгы технологик чишелешләр кертү заманча сәнәгать проектлауның мәжбүри шарты булып тора (СанПиН 2.2.1/2.1.1.1200-03).

Жирлек территориясендә фермаларның, житештерү объектларының эше барышында агып төшүче суларны (житештерү, хужалык-көнкүреш һәм яңгыр суларын) чистарту, житештерү һәм куллану калдыкларын урнаштыру, товарларны (йөкләрне)саклаганда һәм туплаганда пычраткыч матдәләр чыгаруны, пычраткыч матдәләр чыгаруны киметү өлкәсендә мөмкин булган иң яхшы технологияләр кулланылырга мөмкин. Мөмкин булган иң яхшы технологияләргә куллану

өлкэлэренен тулы исемлеге РФ Хөкүмәтенең 24.12.2014 №2674-р күрсәтмәсе белән расланган. мөмкин булган иң яхшы технологияләрнең мәгълүмати-техник белешмәлекләрен сылтама буенча алырга мөмкин. <http://burondt.ru/>.

Капиталь төзелеш объектларын проектлаганда әйләнә-тирә мохитне пычратуны кисәтү һәм бетерү чаралары каралырга, әйләнә-тирә мохитне пычратуны кисәтүгә һәм бетерүгә, әйләнә-тирә мохитне саклауга ярдәм итә торган ресурсларны сак тотат торган, аз калдыклы, калдыксыз һәм башка технологияләр кулланылырга тиеш. Тиешле тармак мәгълүмати-техник белешмәлекләре булганда мөмкин булган иң яхшы технологияләрне кулланырга киңәш ителә.

7-ФЗның 36 статьясы нигезендә, әйләнә-тирә мохиткә тискәре йогынты ясый торган һәм файдалана алырлык иң яхшы технологияләрне куллану өлкәләренә кергән капитал төзелеш объектларын архитектур-төзелеш проектлау, төзү һәм реконструкцияләр халык сәламәтлеге өчен кулай куркыныч тәэмин иткәндә файдалана алырлык иң яхшы технологияләрнең технологик күрсәткечләрен исәпкә алып, шулай ук пычраткыч матдәләр һәм (яисә) пычраткыч матдәләр ташлаулар чыгаруларны автомат рәвештә контрольдә тоту системасын булдыру кирәклеге исәпкә алып гамәлгә ашырылырга тиеш.

38-ФЗ номерлы 7-ФЗ статьясы нигезендә, әйләнә-тирә мохиткә тискәре йогынты ясый торган объект булган капитал төзелеш объектын файдалануга тапшыруга рөхсәт бирү рөхсәт ителми һәм, әгәр күрсәтелгән объектта технологик күрсәткечләре мөмкин булган иң яхшы технологияләрнең технологик күрсәткечләреннән артып киткән технологик процесслар кулланылса, файдалана алырлык иң яхшы технологияләрне куллану өлкәләренә керә.

Жилнең өстенлек итүче юнәлешен, гамәлдәге һәм планлаштырыла торган санитар-яклау зоналарын исәпкә алып, яңа торақ төзелеше объектларын дәрәжә урнаштырырга киңәш ителә.

Гамәлдәге һәм төзелә торган барлык объектларны, шул исәптән ИЖСның яңа участкалары объектларын инженерлык инфраструктурасы челтәрләре белән тәэмин итүнең комплекслы схемасын эшләү таләп ителә. Әлеге схема, шулай ук аны гамәлгә ашыру чаралары яңа ИЖС кишәрлекләрен үзләштерә башлаганчы үтәлергә тиеш.

Торақ төзелешен үстерү өчен планлаштырыла торган барлык территорияләргә карата аларны үзләштерә башлаганчы планлаштыру проектларын һәм территорияләрне межаллау проектларын эзерләүне, РФ Су кодексының 67.1 ст. таләпләренен үтәлешен тәэмин итә торган мәсьәләләрне жентекләп өйрәнүне тәэмин итәргә кирәк, шулай ук әлеге участкаларны инженерлык инфраструктурасы челтәрләре белән комплекслы тәэмин итү, шул исәптән су белән тәэмин итү һәм ташландык суларны агызу түбәндәгеләрне билгеләп: халыкның тулы ихтыяжын тәэмин итә торган су белән тәэмин итү чыганақларын, аларның санитария саклау зоналарын оештыруны, чистарту корылмаларының урнашу урыннарын һәм куәтен (билгеләнгән нормативларга кадәр юынтыкларны чистартуны тәэмин итеп), чистартылган юынтыкларны агызу урыннарын, аларны картографик материалларда күрсәтеп, социаль һәм көнкүреш билгеләнешендәге объектлар, рекреация объектлары һәм яшелләндерү һәм гомуми файдалану территорияләре

белән тээмин итү.

Жирлек территориясендә экологик хэлне яхшырту максатларында түбәндәге чараларны үткәргә кирәк:

–гамәлдәге һәм төзелә торган барлык объектларны, шул исәптән яңа торак төзелеше объектларын инженерлык инфраструктурасы челтәрләре белән комплекслы тээмин итүне күздә тотарга. Әлеге чаралар яңа торак төзелеше участкаларын үзләштерә башлаганчы башкарылырга тиеш. Татарстан Республикасы Министрлар Кабинетының 27.12.2013 № 1071 карары белән расланган шәһәр төзелешен проектлауның Республика нормативларының I башламының 4 бүлгә таләпләре нигезендә торак районнарны комплекслы төзү микрорайоннар территорияләрен инженерлык жиһазлары белән тээмин итү һәм торак йортларны һәм хезмәт күрсәтү предприятиеләрен комплекслы файдалануга тапшыру эшләрен алдан башкаруны күздә тотарга. Россия Федерациясе Хөкүмәтенен "Жирлекләреннән, шәһәр округларының коммуналь инфраструктура системаларын комплекслы үстерү программаларына таләпләрне раслау турында" 14.06.2013 ел, № 502 карары нигезендә күрсәтелгән программалар генераль планнар нигезендә жирле үзидарә органнары тарафыннан эшләнә. Шулай ук «Су белән тээмин итү һәм су чыгару турында» 07.12.2011 ел. 416-ФЗ номерлы Федераль законның 38 статьясы нигезендә су белән тээмин итүнең һәм (яисә) су чыгаруның үзәкләштерелгән системаларын үстерү жирлекләрен һәм шәһәр округларын су белән тээмин итү һәм су чыгару схемалары нигезендә гамәлгә ашырыла. Су белән тээмин итү һәм ташландык суларны агызу схемаларын эшләү һәм раслау кагыйдәләре һәм Су белән тээмин итү һәм ташландык суларны агызу схемаларының эчтәлегенә таләпләр Россия Федерациясе Хөкүмәтенен «Су белән тээмин итү һәм ташландык суларны агызу схемалары турында» 05.09.2013 № 782 карары белән расланды. Жирлекләрен һәм шәһәр округларын су белән тээмин итү һәм су түгү схемалары жирле үзидарә органнары тарафыннан раслана.

7.7 Территориядән файдалануның махсус шартлары булган зоналарны оештыру һәм алардан файдалану режимын үтәү чаралары

Санитар-яклау зоналарын билгеләү

Житештерү объектларыннан, авыл хужалыгы производстволарыннан, үлэт базларыннан санитар-яклау зоналары урнаштыру таләп ителә.

Санитар-яклау зоналарын билгеләү һәм ЕГРНга белешмәләр кертү процедурасы санитар-яклау зоналарын билгеләү кагыйдәләре белән регламентлана.

Санитар-яклау зонасын билгеләү өчен объектны төзүче яки хокук иясе СЗЗ проекты һәм эксперт бәяләмәсе белән бергә санитар-яклау зонасын билгеләү, үзгәртү яки юкка чыгару турында гаризаны Татарстан Республикасы буенча Роспотребнадзор идарәсенә жиберә. ЕГРНга белешмәләр кертелгән көннән санитар-яклау зонасы һәм аның чикләрендә урнашкан жир кишәрлекләреннән файдалануны чикләүләр билгеләнгән дип санала.

Аларга карата санитар-яклау зоналарын билгеләнергә тиешле гамәлдәге капитал төзелеш объектларының хокук ияләре (6.1.1 Таблица), атмосфера һавасын, объект контуры артында атмосфера һавасына физик һәм (яки) биологик йогынты дәрәжәләрен тикшерүне (үлчәүләрен) үткәргә бурычлы һәм кулланучылар хокукларын яклау һәм кеше иминлегә өлкәсендә күзәтчелек буенча федераль хезмәткә (аның территориаль органнарына) санитар-яклау зонасын булдыру турында гаризаны, аңа санитар-яклау зонасын проекты һәм санитар-яклау зонасын проектына карата санитар-эпидемиологик экспертиза үткәргү турында эксперт бәяләмәсе кушымтасын кертәп тапшырырга бурычлы. Санитар-яклау зоналарын билгеләү әйләнә-тирә мохиткә йогынтының гамәлдәге дәрәжәсен бәяләргә һәм, кайбер очракларда, якынча санитар-яклау зонасының күләмен киметергә мөмкинлек бирәчәк.

Юл буе полосаларын билгеләү

Региональ әһәмияттәге автомобиль юллары бүленгән полосаларын чикләрен һәм бүленгән полосаларын чикләреннән юл яны полосаларын билгеләргә, 08.11.2007ел, №257-ФЗ номерлы ФЗ таләпләре, Татарстан Республикасы автомобиль юлларының бүлеп бирелгән полосаларын һәм юл яны полосаларын билгеләү кагыйдәләрендә билгеләнгән бүлеп бирелгән полосаларның һәм юл яны полосаларының режимын үтәргә кирәк.

Муниципаль районның жирле әһәмияттәге автомобиль юллары категориясен, бүленгән полосалар чикләрен һәм юл буе полосаларын билгеләү зарур. Жирле әһәмияттәге автомобиль юлларының юл буе полосаларын билгеләү турында карар жирле үзидарә органы тарафыннан кабул ителә.

Минималь ераклыklarның зоналарын билгеләү

Минималь аралар зоналарын ЕГРНга кертәргә һәм аларның режимын сакларга таләп ителә.

Су саклау зоналарын, яр буге яклау полосаларын билгеләү

Урында су саклау зоналары чигенең мәгълүмати билгеләре һәм елгаларның яр буге яклау полосалары чикләрен билгеләргә кирәк. Әлеге зоналар чикләрендә территорияләрдән файдалану режимы РФ Су кодексында билгеләнгән.

Эчә торган һәм хужалык-көнкүреш суы белән тәэмин итү чыганакларының санитар саклау зоналарын билгеләү

Су белән тәэмин итүнең барлык кулланыла торган чыганаклары өчен ЗСОның үтәлгән проектлары нигезендә санитар саклау зоналарын билгеләргә һәм ЕГРНга кертергә кирәк.

Санитария саклау зоналары чикләрендә территорияләрдән файдалану режимы СанПиН 2.1.4.1110-02 «Су белән тәэмин итү чыганакларының һәм эчәр өчен билгеләнгән суүткәргечләрнең санитар саклау зоналары» таләпләренә ярашлы рәвештә билгеләнә.

Территориядән файдалануның махсус шартлары булган зоналарны оештыру чаралары исемлеге

№ т/б	Объект исеме	ЗОУИТ оештыру чаралары төре	Гамәлгә ашыру сроклары		Чараның чыганагы (документ исеме)
			Беренче чират	Исәп-хисап чоры	
1	Известняк табу "Чепчуговская 3" ятмасы" карьеры "Коркачык ятмасы" кирпеч балчыгы чыгару карьеры" Төзелеш материаллары житештерү (16:16:182003:150 КН з/у) Төзелеш материаллары склады (16:16:182003:21; 16:16:182003:235 КН з/у) "Завод кормовой муки" Сәүдә йорты (16:16:182003:330 КН з/у) Лагуна белән сөт мөгезле эре терлеге үрчетү предприятиесе (2000 баш) (16:16:182003:16 КН з/у) Мөгезле эре терлек үрчетү предприятиесе (50 баш) (16:16:182001:81 КН з/у) Яшелчә саклау урыны (16:16:180102:13 КН з/у) Теплица хужалыгы (16:16:182001:361 КН з/у)	Санитар саклау зонасын урнаштырырга	+		Санитар-яклау зоналары чикләрендә урнашкан жир кишәрлекләреннән файдалану һәм санитар- яклау зоналарын билгеләү кагыйдәләре (РФ Хөкүмәтенең 03.03.2018 № 222 карары белән расл.)

	<p>Сарыклар үрчетү предприятиесе (200 баш) (16:16:182005:247 КН з/у) майданы 22 679 кв.м. "Куркачи" аэродромы (жиденче ярдәмче зона) (16:16:000000:3744 КН з/у) ТКО полигоны (16:16:182003:336; 16:16:182003:15 КН з/у) Мөселман зираты (16:16:182003:339 КН з/у) Православие зираты (16:16:182002:102 КН з/у) Мөселман зираты (16:16:180401:1 КН з/у) Православие зираты, Зур Бөреле т.п. төньякка 0,5 км</p>				
2	Биотермик чокырлар		+		
3	Себер түләмәле үләксә базы		+		
4	Магистраль газүткәргеч		+		
5	Федераль автомобиль юлы	Юл буе полосасын урнаштырырга	+		<p>«Россия Федерациясендә автомобиль юлары һәм юл эшчәнлеге турында һәм Россия Федерациясендә аерым закон актларына үзгәрешләр кергү турында» 08.11.2007ел, №257-ФЗ</p>

6	Реконструкциялэнэ торган тимер юл	Тимер юлларның санитар аермасын һәм саклау зонасын билгеләргә	+		«ОСН 3.02.01-97. Тармак төзелеш нормалары. Тимер юллар өчен жир бүлеп бирүне проектлау нормалары һәм кагыйдәләре» Россия МПС 24.11.1997 С-1360у күрсәтмәсе белән расланган
7	«Куркачи» аэродромы	Аэродром яны территориясенә зоналарын урнаштырырга һәм ЕГРНга кертергә	+		РФ Хөкүмәтенә 02.12.2017 № 1460 карары белән расл. Аэродром территориясе турында нигезләмә
8	Артезиан скважиналары	Санитар саклау зонасы чикләрен билгеләргә һәм ЕГРНга кертү	+		СанПиН 2.1.4.1110-02 «Су белән тәэмин итү чыганаclarын һәм эчәргә билгеләнгән суүткәргечләргә санитар саклау зоналары»
9	Казансу елгасы һәм аның кушылдыклары	Урында яр буе саклау полосалары һәм су саклау зоналары чикләрен мәгълүмати билгеләр белән билгеләргә	+		РФ Су кодексы

7.8 Махсус сакланучы табигать территориялэрен саклау чаралары

«Казансу елгасы» төбэк әһәмиятендәге табигать һәйкәленә антропоген тискәре йогынты ясауны булдырмау максатларында әлеге махсус сакланучы табигый территория чикләрен һәм махсус саклау режимын үтәргә кирәк.

«Казансу елгасы» төбэк әһәмиятендәге табигать һәйкәленә махсус саклау режимы Татарстан Республикасы Министрлар Кабинетының 29.03.2019 №237 карары белән расланды

7.9 Территориянең табигый-экологик каркасын булдыру чаралары

Су агымнарының яр буе яклау полосалары буйлап махсус билгеләнештәге яшелләндерүне оештырырга кирәк, бу авыл хужалыгы кырларынан үлчәнгән кисәкчекләр агымын киметергә ярдәм итәчәк.

Төбэк әһәмиятендәге автомобиль юллары буендагы урман полосаларын кар, газ һәм тузаннан саклау максатларында яклау полосаларын оештыру тәкъдим ителә.

Шулай ук санитар-яклау зоналары территориясә яшелләндереләргә тиеш. СП 42.13330.2016 нигезендә, санитар-яклау зоналарын яшелләндерүнең минималь мәйданын, экологик нормаларны һәм архитектура-планлаштыру шартларын исәпкә алып, зона киңлегенә карап кабул итәргә кирәк, %:

300 м кадәр.....	60;
300 " 1000 м кадәр	50;
" 1000 " 3000 м	40;
" 3000 м	20.

Яшелләндерү эшләрен башкарганда утыртмаларның әлеге туфрак-климат шартларына жайлашкан жирле токымнарыннан файдаланырга киңәш ителә. Киң һәм төрле декоратив мөмкинлекләргә ия һәм шул ук вакытта әйләнә-тирә мохитне пычратуга чыдамрак булган смсылы һәм яфраклы токымнардан катнаш утыртмалар булдыру тәкъдим ителә.

7.10 Хайваннар һәм үсемлекләр дөньясын саклау чаралары

«Хайваннар дөньясы турында» 24.04.1995 ел, № 52-ФЗ Федераль законның (үзгәрешләр һәм өстәмәләр белән) 22 ст. нигезендә, хайваннар дөньясы объектларының яшәү тирәлеген үзгәртүгә һәм аларның үрчү, йөрү, ял итү һәм миграция юллары шартларын начарайтуга китерә торган теләсә нинди эшчәнлек хайваннар дөньясын саклауны тәмин итә торган таләпләрне үтәп башкарылырга тиеш.

Үсемлекләренә һәм хайваннарның урман төрләренә яшәү урыны шартларының күптөрлеләген саклау өчен урман кисүчеләренә эшкәрткәндә төп биотоплар – кисүгә кагылмый торган һәм биотөрлелекне саклау өчен мөһим әһәмияткә ия булган кечкенә мәйданлы кишәрлекләр саклана. Аларның булуы киселгән урыннарда урман мохитен торгызуга ярдәм итә. Бу объектлар тере организмнарның сирәк һәм зәгыйфь төрләренә потенциал яшәү урыннары булып тора. Төп биотоплар Исемлеге урман хужалыгы регламентларында билгеләнгән.

Татарстан Республикасы Министрлар Кабинетының «Татарстан Республикасы территориясендә житештерү процессларын гамәлгә ашырганда, шулай ук транспорт магистральләрен, торба үткәргечләрен, элемтә һәм электр тапшыру линияләрен эксплуатацияләгәндә хайваннар дөньясы объектларының һәлак булуын булдырмау таләпләре турында» 2000 елның 15 сентябрәндәге 669 номерлы карары нигезендә, авыл, балыкчылык, урман хужалыгында һәм урман сәнәгатендә, ачык урнаштырылган жиһазлар, чимал һәм ярдәмче материаллар булган житештерү һәм төзелеш мәйданчыкларында, гидротехник корылмаларда һәм сусаклагычларда, су транспорты юлларында һәм автомобиль, тимер юл транспорты магистральләрендә һәм аэродромнарда житештерү процессларын гамәлгә ашырганда, шулай ук торба үткәргечләрдән файдаланганда, электр тапшыру линияләренең һәм чыбыклы элемтә линияләренең проект документациясендә хайваннар дөньясы объектларының һәлак булуын һәм аларның яшәү тирәлеген начарайтуны булдырмау чараларын күздә тотарга кирәк.

Хайваннар дөньясы объектларының һәлак булуын һәм аларның яшәү тирәлеген начарайтуны булдырмау буенча планлаштырыла торган чаралар Татарстан Республикасы Биологик ресурслар буенча Дәүләт комитеты белән килештерелергә тиеш.

7.11 Территориянең һәм халык сәламәтлегенең санитар-эпидемиологик тискәре йогынтысын оптимальләштерү чаралары

Санитар-яклау зоналары чикләрендә жир кишәрлекләреннән файдалану режимын үтәү, гамәлдәге һәм планлаштырыла торган житештерү предприятиеләре өчен санитар-яклау зоналары билгеләү; эчә торган су белән тәмин итү чыганаclarын санитар саклау зоналары режимын үтәү һәм эчәр суларның сыйфатын лаборатор контрольдә тоту; региональ әһәмияттәге юллар буенда махсус билгеләнештәге яшелләндерүне оештыру; су саклау чараларын үткөрү, шул исәптән локаль чистарту корылмалары; калдыклар һәм агып төшүче сулар белән дәрәс эш итү; атмосфера һавасының, жир өсте һәм жир асты суларының, туфракларның сыйфатын житештерү контроле, себер түләмәле күмелгән туфракның микробиологик мониторингы; файдаланылмый торган биотермик чокырларны бетерү территориянең санитар-эпидемиологик торышын яхшыртырга һәм халык сәламәтлегенә уңай йогынты ясарга ярдәм итәчәк.

Жирлек территориясендә урнашкан себер түләмәле үлэт базларын (ОКС 16:16:000000:1643; ОКС 16:16:182003:295) себер түләмәле үлэт базларының санитар-саклау зоналарын кыскарту программасына керту планлаштырыла.

8. ТЕРРИТОРИЯНЕ ИНЖЕНЕРЛЫК ЭЗЕРЛӘУ ЧАРАЛАРЫ

Торак урыннар территориясен инженерлык эзерләүнең максаты территориянең физик характеристикаларын яхшыртудан һәм нәтиҗәле гражданлык һәм сәнәгать төзелеше өчен шартлар тудырудан гыйбарәт.

Инженерлык эзерлегенә төп бурычы-район территориясен уңайсыз физик-геологик процесслар йогынтысыннан саклау. Моның өчен инженерлык эзерлеге буенча чаралар кирәк, аларның составын үзләштерелә торган территориянең табигый шартларына (рельефына, грунт шартларына, су басу дәрәжәсе, сазлыклылыгына, үзләштерелә торган территориядә куркыныч табигый процессларның булуына), территориядән файдалану характерына карап билгеләргә кирәк.

Әлеге бүлектә территорияләре инженерлык эзерлеге чаралары буенча гомуми тәкъдимнәр бирелде. Практикада билгеле бер участка хас конкрет проблемалардан чыгып эш итәргә кирәк. Капиталь төзелеш объектларын төзегәндә территориянең геологик шартларын, грунтларның токым составын һәм физик үзлекләрен бәяләү, грунтларның эрозиягә тотрыклылыгын, грунт сулары яту дәрәжәсен билгеләү максатында инженер-геологик эзләнүләр үткәрү мәҗбүри. Шулай ук булган төзелеш тәҗрибәсен шундый ук инженер-геологик шартларда файдаланырга кирәк. Территория рельефын оештыруның соңгы варианты жир кишәрлеген эксплуатацияләүне катлауландыра торган кирәкмәгән табигать процессларының интенсивлыгына, күздә тотылган йөкләнешләргә һәм йогынтыларга, инженерлык чараларына эксплуатация чыгымнарына һәм аларның максатка ярашлылыгына бәйле рәвештә сайлана.

Табигый процессларның куркынычлык исемлеге һәм категориясе

Территорияне яңа төзелеш өчен үзләштерүнең максатка ярашлылыгы алдан аларга Татарстан Республикасы муниципаль районы жирлеге дучар булган табигый йогынтыларның куркынычы категориясен Россия Төзелеш Министрлыгының 16.12.2016 № 956/пр боерыгы белән расланган «СП 115.13330.2016 Кагыйдәләр җыентыгы. Куркыныч табигый йогынтылар геофизикасы. СНИП 22-01-95» актуальләштерелгән редакциясе (алга таба СП 115.13330.2016) 5.1 таблицасы нигезендә билгеләү юлы белән билгеләнә.

Куркыныч табигый йогынтылар - бу, СП 115.13330.2016 нигезендә, төзелеш конструкцияләренең һәм (яки) бина яки корылма нигезләренең киеренке-деформацияләнгән халәтендә тискәре һәм (яки) жимергеч үзгәрешләр китереп чыгаручы һәм кешеләрнең гомеренә һәм сәламәтлегенә зыян китерергә мөмкин булган табигый процесслар һәм күренешләр.

Жирлек территориясендә эрозия процесслары һәм ерганакла ясалу үсеш алган. Территориядәге чокырлар ешрак уйсулык, уйсулык һәм үзәнлек төбөндә очрый, елга ярларына туры килә.

Жирлекнең төзелгән территорияләре Татарстан Республикасы Экология һәм табигать ресурслары министрлыгының экзоген геологик процесслар йогынтысына дучар булган төзелгән кишәрлекләр исемлегенә кертелмәгән.

Чыпчык ав. һәм Байкал ав. торак пунктлары Татарстан Республикасы Министрлар Кабинетының 29.08.2013 №1625-р күрсәтмәсе белән расланган «Язгы

ташу чорында су басу (су басу) ихтималы булган зоналарга элэгэ торган Татарстан Республикасы торак пунктлары исемлеге» нэ кертелде (үзгәрешләр һәм өстәмэләр белән).

Табиғый йогынтыларның куркынычы категорияләре

Табиғый процессның куркынычлык категориясен бәяләгәндә кулланыла торган күрсәткечләр (ОПП)	Процессларның куркынычлык категорияләре *			
	гадәттән тыш куркыныч (катастрофалы)	бик куркыныч	куркыныч	уртача куркыныч
Жир тетрәүләр	-	-	-	-
Ишелүләр	-	-	-	-
Жир тетрәүләр	-	-	-	-
Абразия	-	-	-	-
Сусаклагыч ярлары, күлләре жимерелү	-	-	-	-
Карст	-	-	-	-
Суффозия	-	-	-	-
Территорияне су басу	-	-	-	+
Яссылык һәм ерганак эрозиясе	-	-	-	+
Русло деформацияләре	-	-	-	-
Солифлюкция	-	-	-	-
Су басулар (язгы ташу, тоткарлык, боз өелүләре, коточкыч янгыр нәтижәсендә)	-	-	-	-
Давыллар, өермәләр	-	-	-	-

* процессларның куркыныч категориясе майдан зарарлануыннан, кабатлануыннан, үсеш тизлегеннән һәм башка характеристикалардан чыгып билгеләнә. Бу эштә куркынычлык категориясе зарарлану майданының жирлек майданына мөнәсәбәтеннән чыгып билгеләнгән.

Капиталь төзелеш объектларын төзегәндә территориянең геологик шартларын бәяләү һәм уңайсыз кишәрлекләргә ачыклау максатында инженер-геологик эзләнүләр үткәрү мәжбүри.

Сейсмик куркынычлылык

Биналарны һәм корылмаларны төзегәндә сейсмик куркынычлык дәрәжәсен исәпкә алырга кирәк, бина һәм корылмаларның конструкцияләрен һәм нигезләрен исәпләү СП14.13330.2018, «Россия Төзелеш Министрлыгының 03.12.2016 №891/пр боерыгы белән расланган (үзгәрешләр һәм өстәмэләр белән) «СП 20.13330.2016 Кагыйдәләр жыелмасы. Йөкләнешләр һәм йогынтылар. СНиП 2.01.07-85 актуальләштерелгән редакциясе» (алга таба СП 20.13330.2016). таләпләренә туры

китереп башкарылырга тиеш. 7 баллдан кимрэк булган сейсмик районнарда нигезләрне сейсмик йогынтыларны исәпкә алмыйча проектларга кирәк.

Эрозиягә каршы, шуышуга каршы чаралар

Сөзәк эрозиягә һәм чокырлар үсешенә каршы көрәшү өчен елга үзәннәре һәм чокыр битләүләре террасаларын агроурманмелиорация ярдәмендә ныгыту кирәк.

Икътисадый максатка ярашлылыкта грунт хәрәкәте процессларын кисәтү һәм тотрыкландыру өчен, кирәкле текәлекне бирү юлы белән битләүнең рациональ профилен ясау, соңыннан су агызгычлар (тау канаулары) террасаларында урнаштырып, битләүне террасалаштыру, тотрыксыз грунтларны бетерү яки алыштыру чараларына мөрәжәгать итәргә мөмкин.

Сөзәклекнең рельефын үзгәртү мөмкин булмаса, тотып торучы корымаларны карарга кирәк. Тулаем алганда, жирлек өчен туфракны туфрак эрозиясеннән саклау актуаль, ул эрозиягә каршы чараларның түбәндәге төркемнәрен үз эченә ала:

- оештыру-хужалык;
- агротехник;
- урман мелиорациясе;
- гидротехник.

Эрозиягә каршы чараларның конкрет составы иң беренче чиратта территориянең дымлану үзенчәлекләре, вегетация чорының озынлыгы, рельеф шартлары, эрозиянең өстенлек итүче төрләре һәм туфракны файдалану юнәлешләре белән билгеләнә.

Яр буе яклау полосасы территориясен яшелләндерү жирләренә сөрүгә юл куймаска мөмкинлек бирәчәк һәм шулай ук туфрак катламын ныгытуга ярдәм итәчәк.

Органик һәм минераль ашламалар куллану туфракның эрозиягә каршы торучанлыгын арттыруның куәтле агротехник чарасы булып тора. Ашламалы туфракта үскән культуралы үсемлекләрнең куәтләрәк тамыр системасын, куерак жир өсте катламын үстерүләрен исәпкә алып, туфракның физик үзлекләрен яхшырталар, бу исә туфракны эрозиядән яхшырак сакларга ярдәм итә.

Елганың кискен борылышлары арту зонасында төзелеш алып барырга ярамый.

Эрозиягә каршы чараларны гамәлгә ашыру грунтны саклап калырга, шулай ук су объектларын су басу процессының интенсивлыгын киметергә мөмкинлек бирәчәк.

Өске агымны оештыру гамәлләре

Торак төзелеше, гамәлдәге һәм планлаштырыла торган сәнәгать объектлары территориясеннән суларның өстән агып төшүен оештыру өчен, локаль чистарту корымаларына аерым яисә көнкүреш һәм житештерү агып төшүче сулары белән бергәләп су агызыла торган яңгыр канализациясе системасын төзәргә кирәк. ЛОСтан чыкканнан соң ташлау ноктасын билгеләгәндә 2 вариант булырга мөмкин: техник шартлар алынганнан соң норматив күрсәткечләргә кадәр чистартылган

агып төшүче суларны үзөклөштөрөлгөн канализация системасына жибөрү йә су объектын файдалануга бирү турында карар алынганнан соң су объектына жибөрү. Проектлау участогы территориясендә һәм аннан читтә жирләрне пычратудан, бозудан һәм сазлыкка әйләндерүдән саклау өчен рельефка ташлау тыела.

Жир өстендәге агынты суларны агызу һәм чистарту таләпләре Россия Төзелеш Министрлығының 25.12.2018 № 860/пр боерыгы (үзгәрешләр һәм өстәмәләр белән) белән расланган «СП 32.13330.2018. Кагыйдәләр жыелмасы. Канализация. Тышкы челтәрләр һәм корылмалар. СНиП 2.04.03-85» белән билгеләнә.

Сәнәгать зоналары, төзелеш майданчыклары, склад һәм логистика терминаллары, транспорт автомагистральләре һәм автохужалыклар территорияләреннән, шулай ук жирлекләр һәм шәһәр округлары территорияләрендә урнашкан аеруча пычранган кишәрлекләрдән (бензин салу станцияләре, автомобиль кую урыннары, автобус станцияләре, сәүдә-күнел ачу үзөкләре), шулай ук су саклау зоналары чикләрендә урнашкан объектлар территориясеннән жирлекләренң, шәһәр округларының үзөклөштөрөлгән су агызу системаларына агызып, локаль чистарту корылмаларында чистартылырга тиеш.

Предприятиеләр территориясеннән, шул исәптән жирлекләренң һәм шәһәр округларының үзөклөштөрөлгән су агызу системаларынан оешкан рәвештә агызыла торган, билгеләнгән нормативларга кадәр чистартылмаган жир өстендәге агып төшүче суларны су объектарына (жир асты суларын да кертеп) агызуны күз алдында тоту тыела.

Жирлекләренң үзөклөштөрөлгән су түгү системаларын чистарту корылмаларына карата шулай ук жирлекләренң, шәһәр округларының үзөклөштөрөлгән су түгү системаларының агып төшүче суларын чистарту өлкәсендә НДТ буенча Росстандартның 2019 елның 12 декабрендәге 2981 номерлы боерыгы белән расланган мәгълүмати-техник белешмәлек нигезләмәләрен дә исәпкә алырга кирәк.

Су басудан яклау чаралары

Су басудан инженерлык саклавының төп чаралары буларак вал белән әйләндерүне, территория өслеген ясалма күтәрүне, су агымын көйләү һәм читкә чыгару корылмаларын, дренаж системаларын күз алдында тотарга кирәк.

Территорияне су басудан саклаганда, территориянең яр бие сөзәклеген кыры билгесен, исәпләнгән биеклеккә һәм дулкын өслеген исәпкә алып, су объектындагы исәпләнгән су дәрәжәсеннән кимендә 0,5 м югарырак алырга кирәк.

Территорияне инженерлык яклау чаралары исемлеге

№ т/б	Урнашкан урыны	Куркыныч табигый процесслар	Чараны тасвирлау
1	Елгалар	Склоновая, овражная эрозия	Агроурман мелиорациясе юлы белән елга үзәннәре террасаларын һәм ерганак авышлыklarын ныгыту, яр буге саклау полосасын яшелләндерү
2	Чыпчык ав., Байкал ав.	Су басу, су күтәрелү	Су басу һәм су чыгу зоналарының чикләрен билгеләү Дренажлар, фильтрлауга каршы каплаулар, жир өстендәге агымны оештыру, ачык су агымнарын чистарту, яңгыр канализациясе һәм су объектларының дәрәжә режимын көйләү
2	Жирлек территориясе	5 баллы интенсивлык белән жир тетрәү	Биналар һәм корылмалар төзегәндә сейсмик куркыныч дәрәжәсен исәпкә алырга кирәк, биналар һәм корылмалар конструкцияләре һәм нигезләре хисабы СП 14.13330.2018, СП 20.13330.2016 таләпләренә туры китереп башкарылырга тиеш

9. ГРАЖДАННАР ОБОРОНАСЫ ЧАРАЛАРЫ, ТАБИГЫЙ ҺӘМ ТЕХНОГЕН ХАРАКТЕРДАГЫ ГАДӘТТӘН ТЫШ ХӘЛЛӘРНЕ КИСӘТҮ ЧАРАЛАРЫ ИСЕМЛЕГЕ

«Гражданнар оборонасы буенча чаралар, табигый һәм техноген характердагы гадәттән тыш хәлләрне кисәтү буенча чаралар исемлеге» пункты Росстандартның 29.06.2016 № 727-ст боерыгы белән расланган ГОСТ Р 22.2.10-2016 «Гадәттән тыш хәлләрдә куркынычсызлык. Территориаль планлаштыру документларын эшлэгәндә гражданнар оборонасы чараларын, табигый һәм техноген характердагы гадәттән тыш хәлләрне кисәтү чараларын нигезләр һәм исәпкә алу тәртибе (алга таба - ГОСТ Р 22.2.10-2016), Россия Төзелеш Министрлыгының 12.11.2014 №705/пр боерыгы белән расланган «СП 165.1325800.2014 Кагыйдәләр жыелмасы. Гражданнар оборонасы буенча инженер-техник чаралар. Актуальләштерелгән редакциясе СНиП 2.01.51-90», (үзгәрешләр һәм өстәмәләр белән) (алга таба СП 165.1325800.2014), Гражданнар оборонасы һәм территорияләрне гадәттән тыш хәлләрдән саклау өлкәсендәге башка норматив документлар, шулай ук Татарстан Республикасы Гражданнар оборонасы эшләре һәм гадәттән тыш хәлләр министрлыгы (алга таба – ТР МЧС) тарафыннан 26.01.2024 № 442/ТЗ-3-5 бирелгән башлангыч мәгълүматлар һәм таләпләр нигезендә муниципаль район башкарма комитетының 23.11.2023 № 6683/исх. хаты нигезендә эшләнде.

Әлеге бүлекнең максаты - планлаштырыла торган объектларны мөмкин булган, шул исәптән көчле жимерелү, радиоактив пычрану, химик зарарлану, һәлакәтле су басу зоналарыннан тыш урнаштыру.

ГРАЖДАННАР ОБОРОНАСЫ

Гражданнар оборонасы буенча инженер-техник чараларны мөмкин булган жимерелү һәм мөмкин булган көчле жимерелү зонасына, мөмкин булган радиоактив пычрану зонасына, мөмкин булган катастрофик су басу зонасына, мөмкин булган химик зарарлану зонасына, төрле катлы (биеклектәге) биналардан (корылмалардан) өемнәр барлыкка килү мөмкинлеге зонасына, объектларны һәм территорияләрне маскировкалау зонасына карата, шулай ук территорияләрне гражданнар оборонасы төркемнәренә кертүне һәм оешмаларны кертүне, шулай ук гражданнар оборонасы категорияләренә аларның составына керүче аерым объектларны исәпкә алып, эшләргә һәм үткәргә кирәк.

Территорияне һәм оешмаларны гражданнар оборонасы буенча төркемнәргә кертү

ТР Гражданнар оборонасы эшләре һәм гадәттән тыш хәлләр министрлыгы мәгълүматы буенча, проектлана торган территория гражданнар оборонасы буенча төркемнәргә керми.

Гражданнар оборонасы категорияләренә кертелгән объектлар юк.

Әлеге территория химик зарарлану, жимерелүләр, радиоактив зарарлану һәм катастрофик су басу мөмкин булган зоналарына эләкми.

Урнаштыру

ГОСТ Р 22.10-2016 6.2.2 п. нигезендә гражданнар оборонасы буенча төркемнәргә кертелмәгән торак пунктлар территорияләре өчен, эвакуацияләнергә һәм куркынычсыз районга таралырга тиешле халык санын исәпләү таләп ителми.

Хәвефсез районда урнаштырыла торган таралучы, эвакуацияләнүче халык саны, жыелу-эвакуация (кабул итү-эвакуация) пунктларын урнаштыру Татарстан Республикасы Биектау муниципаль районының Гражданнар оборонасы һәм халыкны яклау планы (алга таба – ГО планы) белән регламентлашлана. ГО планы нигезендә, жирлектә Кабул итү-эвакуация пунктлары Чыпчык ав., Мәктәп ур., 1нче йортта, Чыпчык урта гомуми белем бирү мәктәбе бинасында урнашчак, кабул ителүче халык саны 2500 кеше тәшкил итәчәк.

Халыкны инженерлык яклавы

Жирлек куркынычсыз район булып тора («куркынычсыз район» термины СП 165.1325800.2014 китерелгән).

ТР Гражданнар оборонасы эшләре һәм гадәттән тыш хәлләр министрлыгы мәгълүматларына караганда, жирлек территориясендә гражданнар оборонасын саклау корылмалары төзү таләп ителми.

Кешеләрне сугыш вакытында атом-төш, химик корал һәм гадәти жимерү чараларыннан, бактериаль (биологик) чаралардан саклау өчен, шулай ук халыкны югары температуралардан һәм яну продуктларыннан саклау өчен, яшеренү/сыену сыйфатында подвал биналары файдаланылырга мөмкин.

Яңа торак төзелешенң ярдәмче биналарын аларны яшеренү/сыену урыннарына күчерү мөмкинлеген исәпкә алып планлаштырырга кирәк.

Граждан оборонасы буенча хәбәр итү системасы

Авыл жирлегенң халкы урман янгыннарын су басуга яисә урман янгыннарына һәм башка ландшафт (табигый) янгыннар янауға дучар экстрен хәбәр итү зоналары чикләренә «Татарстан Республикасы территориясендә халыкка ашыгыч рәвештә хәбәр итү зоналары чикләрен раслау турында» Татарстан Республикасы Министрлар Кабинетының 07.10.2022 1083 номерлы карары нигезендә кертелми.

Сөйләм сиренасы жайланмасы Чыпчык ав., Совет ур., 10б й., колачлау радиусы 1 км, кул режимында эшли башлый.

Торак пунктларны «Халыкны һәм территорияләрне табигый һәм техноген характердагы гадәттән тыш хәлләрдән яклау турында» 1994 елның 21 декабрәндәге 68-ФЗ номерлы федераль закон (алга таба - № 68-ФЗ) таләпләре нигезендә халыкка хәбәр итү системалары белән жиһазларга кирәк.

PCY тәкъдим ителгән урнашуы график материалда күрсәтелгән. Хәбәр итү радиусы 500 м булган PCY-300 сөйләм сиренасы жайланмалары Интернет-тоташу яисә стационар телефон элементәсе ярдәмендә районның ЕДДСна тоташтырылырга тиеш.

Инженерлык инфраструктурасы, халыкның тормышын тәэмин итү объектлары

Су белән тээмин итү, су чыгару

Жирлекне артезиан скважиналарынан су алу юлы белән тээмин итэләр.

Су белән тээмин итү системасына таләпләр СП 165.1325800.2014 белән билгеләнә.

Су куллану хисаплары нигезендә чыганақлардан мөмкин булган су алу күләмнәренә төзәтмәләр кертергә кирәк. Таләп ителгән күләмнәргә ирешү насосларны куәтләрәк насосларга алмаштыру яки су белән тээмин итү чыганақларының санын арттыру юлы белән тормышка ашырылырга мөмкин. Кирәк булганда торак пунктларны су белән тээмин итү схемасына яисә яңа проектка үзгәрешләр кертүне күздә тотарга кирәк.

Шулай ук СП 165.1325800.2014 таләпләре нигезендә, су алу корылмаларының бер төркеме сафтан чыккан очракта, калган корылмаларның куәте, тыныч вақытта халык санынан чыгып, объектларның житештерү-техник ихтыяжларына, шулай ук хужалык-эчү ихтыяжларына авария режимы буенча су бирүне тээмин итәргә тиешлеген дә исәпкә алырга кирәк.

Куркынычсыз зонадагы электр энергиясе белән үзәкләштерелгән тээмин итүне туктату шартларында су белән тээмин итә торган радиоактив пычранудан һәм (яисә) химик зарарланудан якланган су белән тээмин итү объектларының суммар проект житештерүчәнлегенә халыкның, шул исәптән эвакуацияләнгәннәрнең, шулай ук барлык милек рәвешләрендәге предприятиеләрдә, крестьян (фермер) һәм шәхси ярдәмче хужалықларда тотыла торган авыл хужалыгы хайваннарының һәм кошларының ихтыяжларын канәгатьләндерү өчен житәрлек булырга тиеш, эчә торган суга ихтыяж түбәндәгечә билгеләнергә тиеш: халык өчен - бер кешегә тәүлегенә кимендә 25 литр исәбенән; авыл хужалыгы хайваннары һәм кошлары өчен - Россия Федерациясе Авыл хужалыгы министрлығы билгеләгән нормалар буенча (СП 165.1325800.2014 5.23 п.). Шуңа бәйлә рәвештә жирлек территориясендә булган чишмәләренә төзекләндерергә кирәк.

Газ белән тээмин итү

Торак пунктларга газ I һәм II категорияле югары басымлы газүткәргеч аша газ бүлү пунктларына (ГРП) жиберелә. Аннары урта һәм түбән басым челтәрләре буенча турыдан-туры кулланучыга.

Газ бүлү челтәрләрен саклау кагыйдәләре, СП 62.13330.2011 гә кушымта нигезендә, саклау зоналары һәм биналарга һәм корылмаларга кадәр минималь ара зоналары режимын үтәргә кирәк.

Жирлек территориясе гражданнар оборонасы төркемнәренә кермәгәнлектән, газ белән тээмин итү буенча махсус чаралар таләп ителми.

Электроснабжение

Жирлекнең торак пунктларын, нефть чыгару объектларын, житештерү мәйданчықларын электр белән тээмин итү ВЛ-110 Киндерле-Арча, ВЛ-110 Киндерле-Коркачык, ВЛ-110 Коркачык-Арча, ВЛ-110 кВ көчәнешле Чыпчык ПСда отпайка, ВЛ 110 Киндерле-Арча, ПС 110 кВ Чыпчык, ВЛ-10 кВ РП «Константиновка», ВЛ-10кВ, ВЛ-10кВ СИПЗ-1х70, ВКЛ-10 кВ - ПС Чыпчык, ВЛ

10 кВ ПС «Бөреле», МГ Миннебай-Казан №8 электр белән тээмин итү блок-контейнеры электр тапшыру линияләре ярдәмендә гамәлгә ашырыла.

Тотрыклы электр белән тээмин итүгә таләпләр СП 165.1325800.2014 белән билгеләнә.

Проектлана торган территория гражданнар оборонасы төркемнәренә кермәгәнлектән, электр белән тээмин итү системасын төзүгә аерым таләпләр юк.

ГАДӘТТӘН ТЫШ ХӘЛЛӘР

68-ФЗ нигезендә, гадәттән тыш хәл - ул билгеле бер территориядә авария, куркыныч табигый күренеш, катастрофа, әйләнә-тирәдәгеләр өчен куркыныч тудыручы авыру таралу, табигый яки башка бәла-казалар нәтижәсендә барлыкка килгән хәл, алар нәтижәсендә кеше корбаннарына, кешеләрнең сәламәтлегенә яки әйләнә-тирә мохиткә зыян, шактый матди югалтулар һәм кешеләрнең яшәү шартлары бозылуга китерергә мөмкин яки барлыкка килгән хәл.

РФ Хөкүмәтенең «Табигый һәм техноген характердагы гадәттән тыш хәлләрне классификацияләү турында» 21.05.2007 ел, № 304 карары нигезендә гадәттән тыш хәлләр локаль, муниципаль, муниципальара, төбәк, төбәкара, федераль характердагы гадәттән тыш хәлләргә бүленә.

Жирлек территориясендә локаль характердагы һәм, аз ихтималлык белән, муниципаль характердагы гадәттән тыш хәлләр булырга мөмкин.

Локаль характердагы ЧС вакытында ЧС зонасы объекттан читкә чыкмый, һәлак булучылар һәм (яисә) сәламәтлеккә зыян күрүчеләр саны – 10 нан артмый, әйләнә – тирә табигать мохитенә зыян һәм матди югалтулар күләме – 240 мең сумнан артмый.

Муниципаль характердагы гадәттән тыш хәлләр вакытында - гадәттән тыш хәлләр зонасы бер муниципаль берәмлек территориясеннән читкә чыкмый, һәлак булучылар һәм (яисә) сәламәтлеккә зыян күрүчеләр саны – 50 дән артмый, әйләнә-тирә табигать мохитенә зыян һәм матди югалтулар күләме – 12 млн. сумнан артмый.

ТЕХНОГЕН ХАРАКТЕРДАГЫ ГАДӘТТӘН ТЫШ ХӘЛЛӘР

Сәнәгать һәлакәте, потенциал куркыныч объектларда, куркыныч житештерү объектларында янғын (шартлау), куркыныч вакыйга, транспорт инфраструктурасы объектларында янғын (шартлау), башка объектларда янғын техноген характердагы гадәттән тыш хәлләр чыганагы булырга мөмкин.

Сәнәгать объектларында һәм транспортта аварияләр, янғыннар, шартлаулар, энергиянең төрле төрләрән бушату техноген характердагы ЧС чыганаклары булырга мөмкин.

Техноген характердагы гадәттән тыш хәлләр килеп чыгу куркынычы янаган территорияләргә жирлек чикләрендә түбәндәгеләрне кертергә мөмкин:

1. янғыннар таралу зоналары чикләрендә урнашкан территорияләр
 - 1.1. тимер юллардан янғынга каршы ераклык 100 м
 - 1.2. ягулык салу станциясеннән янғынга каршы ераклык

Потенциаль куркыныч объектлар, куркыныч житештерү объектлары һәм мөмкин булган куркыныч зоналар

1994 елның 21 декабрдәгә 68-ФЗ номерлы Федераль закон нигезендә, потенциал куркыныч объект - ул югары җаваплылык дәрәжәсендәгә биналар һәм корылмалар урнашкан объект яки бер үк вакытта биш меңнән артык кеше булу мөмкинлегенә булган объект.

«Биналар һәм корылмаларның иминлегенә турында техник регламент» 2009 елның 30 декабрдәгә 384-ФЗ номерлы Федераль закон (үзгәреشلәр һәм өстәмәләр белән) (алга таба -30.12.2009 № 384-ФЗ номерлы Федераль закон) нигезендә, җаваплылыкның югары дәрәжәсендәгә биналарга һәм корылмаларга Россия Федерациясе Шәһәр төзелеш кодексы нигезендә аеруча куркыныч, техник яктан катлаулы яисә уникаль объектларга кертелгән биналар һәм корылмалар карый.

Аеруча куркыныч объектларга, шул исәптән дәүләт реестрында теркәлергә тиешле куркыныч житештерү объектлары керә (Шәһәр төзелеш кодексының 48.1 ст.).

Куркыныч житештерү объектларына, аларда шәхес һәм жәмгыять тормыш өчен мөһим мәнфәгатьләре өчен аларда аварияләрнең потенциал куркынычлыгы дәрәжәсенә бәйле рәвештә, куркынычлыкның дүрт классына бүленәләр:

I куркынычлык классы - гадәттән тыш югары куркынычлы куркыныч житештерү объектлары;

II куркынычлык классы - югары куркынычлы куркыныч житештерү объектлары;

III куркынычлык классы - уртача куркынычлы куркыныч житештерү объектлары;

IV куркынычлык классы - түбән куркынычлы куркыныч житештерү объектлары.

Татарстан Республикасы КЧС һәм ОПБның 09.07.2020 ел, №17-20р дсп күрсәтмәсе белән расланган Татарстан Республикасының потенциал куркыныч объектлары исемлегенә нигезендә, жирлек территориясендә потенциал куркыныч объектлар юк.

Һәлакәтләре ЧС зоналары барлыкка килүгә китерергә мөмкин потенциал куркыныч объектлар, транспорт коммуникацияләре Россия МЧС министры генерал-лейтенант А.В. Куренков тарафыннан 30.11.22 11/1650сс раслаган потенциал куркыныч объектлар исемлегендә китерелгән. Әлегә объектлар исемлегенә яшерен мәгълүмат булып тора.

Муниципаль районның жирле үзидарә органнары мәгълүматы буенча (23.11.2023 №6683/исх. хат), Биектау муниципаль район территориясендә гадәттән тыш хәлләрне кисәтү һәм бетерү гамәлләре планында бирелгән белешмәләрдән чыгып, жирлек территориясендә потенциал куркыныч һәм алардан гадәттән тыш хәлләр вакытында зарарлану зоналары билгеләнә торган объектлар юк.

Потенциаль куркыныч һәм куркыныч житештерү объектлары төрләре 9.3 таблицада китерелгән.

9.1 таблица

Россия Федерациясе 29.12.2004 № 190-ФЗ Шәһәр төзелеше кодексы нигезендә аеруча куркыныч һәм техник яктан катлаулы объектлар (тулы булмаган исемлек)

№	Аеруча куркыныч һәм техник яктан катлаулы объектлар	Жирлектә булуы
1	Көчәнеше 330 киловольт һәм аннан күбрәк булган электр тапшыру линияләре һәм электр челтәре хужалыгының башка объектлары	-
2	Һава Россия Федерациясе һава законнары, кодексының 7.1 статьясы нигезендә аеруча куркыныч, техник яктан катлаулы объектлар булган һава транспорты инфраструктурасы объектлары (очып китү-утыру полосасының озынлыгы 1300 метр һәм аннан артыграк)	+
3	«Россия Федерациясендә тимер юл транспорты турында» Федераль законның 2 статьясы нигезендә Россия Федерациясенең тимер юл транспорты турындагы законнары нигезендә аеруча куркыныч, техник яктан катлаулы объектлар булган гомуми файдаланудагы тимер юл транспорты инфраструктурасының капитал төзелеше объектлары (озынлыгы 500 метрдан артык булган тоннельләр, Биеклегә 50 метрдан 100 метрга кадәр булган терәкле күпер кичүләре, 900 пассажир сыйдырышлы тимер юл вокзаллары, сортларга аеру тәүлегенә 3500 вагоннан артык эшкәртү күләме булган таулар, шулай ук инфраструктура объектлары, аларның составына әлегә пункт нигезендә аеруча куркыныч, техник яктан катлаулы объектларга караган объектлар керә)	-
4	Урамнан тыш транспорт инфраструктурасы объектлары (метрополитен, асылмалы канат юлы)	-
5	Куркыныч матдәләр алына, кулланыла, эшкәртелә, барлыкка килә, саклана, транспортлана, юкка чыгарыла торган I һәм II класслы куркыныч житештерү объектлары	9.2 таблицаны кара (I һәм II класс куркынычлылык)

9.2 таблица

«Хәвефле житештерү объектларының сәнәгать куркынычсызлыгы турында» 21.07.1997 № 116-ФЗ ФЗ нигезендә куркыныч житештерү объектлары

	Куркынычлылык классы*	Житештерү объектларының төрләре		Жирлектә булуы
Аеруча куркыныч объектлар	I	Химик коралны саклау объектлары, химик коралны юк итү объектлары һәм махсус химия куркыныч житештерү объектлары		-
	II	Нефть, газ һәм газ конденсаты бораулау һәм чыгаруның куркыныч житештерү объектлары	Мондый продукция күләменә 6 проценттан артыграгы күкертле водородлы продукцияне чыгарып ташлау өлешендә куркыныч	-
		Газ бүлү станцияләре, газ бүлү челтәрләре һәм газ куллану челтәрләре	1,2 мегапаскальдән югары басымлы табигый газны яисә 1,6 мегапаскальдән югары басымлы сыекландырылган углеводород газын транспортлау өчен каралган;	+
	I-II («Хәвефле житештерү объектларының сәнәгать иминлеге»)	Куркыныч житештерү объектында бер үк вакытта булган яисә булырга мөмкин булган куркыныч матдәләр яисә куркыныч	Куркыныч матдәнең атамасы: <ul style="list-style-type: none"> • Аммиак; • Аммоний нитраты; 	-

	<p>турында» 21.07.1997 ел, № 116-ФЗ ФЗның 2 нче кушымтасындагы таблицалар нигезендә)</p>	<p>матдәләр микъдарыннан чыгып, куркыныч житештерү объектлары</p>	<ul style="list-style-type: none"> • Ашлама формасында аммоний нитраты; • Акрилонитрил; • Хлор; • Этилен оксиды; • Цианидлы водород; • Фторлы водород; • Еүкертле водород; • Күкерт өчле оксиды ; • Кургаш алкиллары; • Фосген; • Метилизоцианат. 	
Куркыныч объектлар	<p>III-IV (согласно таблицам из приложения 2 ФЗ от 21.07.1997 № 116-ФЗ «О промышленной безопасности опасных производственных объектов»)</p>		<p>Куркыныч матдә төрләре:</p> <ul style="list-style-type: none"> • Кабынучан һәм янучан газлар; • Технологик процесста кулланыла торган яисә магистраль торба үткәргеч буенча ташыла торган янучан сыеклыклар; • Токсик матдәләр; • Югары агулы матдәләр; • Оксидлаштыручы матдәләр; • Шартлагыч матдәләр; • Әйләнә-тирә мохит өчен куркыныч тудыручы матдәләр. 	+
	<p>III</p>	<p>Үсемлек чималын саклау яисә эшкәртү гамәлгә ашырыла торган, үзеннән-үзе янырга, яндыру чыганагыннан янып китәргә һәм аны бетергәннән соң мөстәкыйль янырга сәләтле шартлау куркынычы булган тузан-һава катнашмалары барлыкка килә торган объектлар, шулай ук үз-үзен жылытуга һәм үз-үзен яндыруга сәләтле ашлык, аны эшкәртү продуктлары һәм катнаш азык чималы саклана торган объектлар</p>	<p>Элеваторлар, он тарту, ярма һәм катнаш азык житештерүнең куркыныч житештерү объектлары</p>	+
	<p>III</p>	<p>Нефть, газ һәм газ конденсаты бораулау һәм чыгаруның куркыныч житештерү объектлар</p>	<p>Мондый продукция күләменең 1 проценттан алып 6 процентка кадәр күкертле водородлы продукцияне чыгарып ташлау өлешендә куркыныч</p>	-
	<p>Газ бүлү станцияләре, газ бүлү челтәрләре һәм газ куллану челтәрләре</p>	<p>0,005 мегапаскальдән югарырак басымда 1,2 мегапаскальгә кадәр табигый газны яисә 0,005 мегапаскальдән югарырак басымда 1,6</p>	+	

			мегапаскальгә кадәр сыекландырылган углеводород газын транспортлау өчен билгеләнгән.	
IV	Нефть, газ һәм газ конденсаты бораулау һәм чыгаруның куркыныч житештерү объектлар		Мондый продукция күләменә 1 процентка кадәр күкертле водородлы продукцияне чыгарып ташлау өлешендә куркыныч	-
IV	Үсемлек чималын саклау яисә эшкәртү гамәлгә ашырыла торган, үзеннән-үзе янырга, яндыру чыганагыннан янып китәргә һәм аны бетергәннән соң мөстәкыйль янырга сәләтле шартлау куркынычы булган тузан-һава катнашмалары барлыкка килә торган объектлар, шулай ук үз-үзен жылытуга һәм үз-үзен яндыруга сәләтле ашылык, аны эшкәртү продуктлары һәм катнаш азык чималы саклана торган объектлар		Башка куркыныч житештерү объектлары (үсемлек чималын саклау объектлары)	+

*Искәрмәләр:

1) Таблицада күрсәтелгән куркыныч производство объекты өчен критерийлар нигезендә төрле куркыныч класслары билгеләнергә мөмкин булган очракта, иң югары куркыныч классы билгеләнә.

2) Таблицада күрсәтелгән хәвефле житештерү объекты махсус сакланылуы табиғат территорияләре жирләрендә, федераль милектәге су объекттында төзелгән ясалма жир кишәрлегендә урнашкан очракта, мондый хәвефле житештерү объекты өчен тиешенчә хәвефлелекнең югарырак классы билгеләнә.

Магистраль торбаүткәргечләр. Техноген гадәттән тыш хәлләр чыганагы булып магистраль торбаүткәргечләр торырга мөмкин. Магистраль торбаүткәргечләр транспорт магистральләре белән кисешкән урыннарда һәм участкаларда халык өчен аеруча куркыныч, торбаүткәргечләр су киртәләре аша үткән урыннарда табигать өчен (трассаларның мондый участкалары картографик материалларда билгеләнгән).

Магистраль торбаүткәргечләрдә аварияләрнең сәбәпләре булырга мөмкин:

- Завод брагы;
- төзелеш-монтаж эшләрен башкарганда брак;
- жиһазларны эксплуатацияләү кагыйдәләрен бозу;
- герметизацияне бетү, механик, коррозиядән зарарлану һәм жиһазларның тузуы, куркыныч табигать күренешләре нәтижәсендә зарарлану;
- саклау зоналары һәм минималь ара зоналары режимын үтәмәү.

Торбаүткәргечләрнең куркыныч житештерү факторлары булып:

- металл һәм туфрак кыйпылчыкларының таралу белән бара торган торба үткәргечнең яки аның элементларының жимерелүе;
- торба үткәргеч жимерелгәндә продуктның януы, ачык ут һәм янгынынң термик тәэсире;
- газ-һава катнашмасы шартлау;
- янгыны;
- биналар, корымалар, җайланмалар жимерелү һәм зыян күрү;
- кислород концентрациясе түбән булу;
- төтен;
- продукциянең агулылыгы.

Аварияләрне булдырмау өчен сәнәгать куркынычсызлыгы таләпләренең үтәлешенә даими тышкы һәм эчке контроль үткәру таләп ителә. Тышкы контроль дәүләт дәрәжәсендә күзәтчелек органнары (Ростехнадзор, Госэнергонадзор) тарафыннан сәнәгать куркынычсызлыгы өлкәсендә гамәлдәге законнар таләпләренең үтәлеше буенча тикшерүләр үткәру юлы белән төзелә: жиһазларны эшләткәндә һәм эксплуатацияләгәндә, ОПО документациясен алып бару куркынычсызлык. Эчке житештерү контроленең төп максаты булып куркыныч житештерү объектларында аварияләрне кисәтү һәм оешманың куркыныч житештерү объектларында аварияләрне локальләштерүгә һәм алардан килгән зыянны бетерүгә эзерлеген тәмин итү тора.

Магистраль торбаүткәргечләрне проектлаганда, төзегәндә һәм эксплуатацияләгәндә саклау зоналары һәм минималь ара зоналары режимын үтәргә кирәк. СП 36.13330.2012 «Магистраль торбаүткәргечләр. СНиП 2.05.06-85* актуальләштерелгән редакциясе» (Төзелеш һәм торак-коммуналь хужалык буенча Федераль агентлыкның 25.12.2012 № 108/ДС боерыгы белән расл.) магистраль торбаүткәргечләрнең минималь аралары зоналары чикләрен ЕГРНга кертү таләп ителә.

Тормышны тээмин итү объектлары

Тормыш тээмин итү объектларына түбэндөгелер керэ:

- электр һәм трансформатор электр подстанцияләре;
- газ бүлү станцияләре һәм пунктлары;
- инженерлык челтэрләре (газ, жылылык, электр, канализация һәм суүткәргеч);
- су алу корылмалары;
- чистарту корылмалары.

Инженерлык челтэрләрендә аварияләрне кисәтү чаралары аларның сакланышын тээмин итүгә кайтып кала.

Нормаль эксплуатация шартларына зыян килүне яисә аларны бозуны кисәтү максатларында чикләрендә хужалык эшчәнлеге чикләнә яисә тыела торган инженерлык коммуникацияләренә саклау зоналары билгеләнә.

Газ бүлү челтэрләренә һәм объектларының саклау зоналарында торак-граждан һәм житештерү билгеләнешендәге объектлар төзү тыела.

Газ бүлү челтэрләренә саклау зоналарында жир кишәрлеге өслеге бозыла һәм туфрак 0,3 м тирәнлеккә эшкәртелә торган хужалык эшчәнлеге газ бүлү челтэрләренә эксплуатацияләү оешмасының язма рөхсәте нигезендә гамәлгә ашырыла.

Газүткәргечләренә зарарлануы аларның герметиксызлануына, гадәттән тыш хәлләр, янғыннар, шартлауларга китерергә мөмкин.

ГРП һәм ГРУда аварияләр вакытында бинага газ агып чыгу шартлау һәм янғын куркынычы булган катнашма хасил булуга китерә, аның януы янғын яки шартлау китереп чыгара. Технологик процесс бозылу аркасында ГРПда түбән басымлы газүткәргечтә басым арта, бу куллану чыганакларында, шул исәптән торак йортларда яки котельныйларда газ жиһазларының герметиксызлануына, биналарның пычрануына, ә яндыру чыганаклары булганда-газ катнашмасының януына яки шартлауга китерә.

ЛЭП саклау зоналарында язма рөхсәттән башка биналар һәм корылмаларны төзү, ремонтлау, реконструкцияләү, жиңмерү, балалар һәм спорт майданчыклары, машиналар кую урыннары урнаштыру, күп кеше жыелуга бәйле чаралар үткәру, чүпләкләр урнаштыру тыела.

Жылылык челтэрләренә саклау зоналарында АЗС, ГСМ саклагычлары, спорт майданчыклары урнаштыру, чүпләкләр оештыру тыела.

Тормышны тээмин итү объектларында аварияләрне кисәтү буенча төп чаралар булып:

- тузган челтэрләренә торышын тикшереп тору һәм вакытында алыштыру;
- адашып йөрүче токтардан саклау (бу жир асты челтэрләрендә коррозия процессларының тизлеген киметә),
- газ белән тээмин итү системаларының узел нокталарында (терәк ГРП алдында) удар дулкыны басымыннан (импульсыннан) эшли торган сүндергеч жайланмалар урнаштыру, шулай ук тупик газүткәргечләр арасында тоташтыргычлар урнаштыру һ. б. әлеге объектлар өчен эксплуатацияләүче

оешмалар тарафыннан гамәлдәге нормативлар нигезендә эшләнә торган махсус чаралар;

–трансформатор электр подстанцияләрен, газ бүлү станцияләрен һәм пунктларын, тормышны тәмин итү системасының башка объектларын физик яклау;

- икътисад объектларының тотрыклы эшләвен һәм кешеләрнең тормышын тәмин итү эшен оештыру; инженерлык челтәрләрен һәм корылмаларын камилләштерү;

- су белән тәмин итү чыганаclarын резервлау, беренче пояс режимын мәжбүри үтәү һ. б. махсус чаралар.

Жирлекнең яшәшен тәмин итү системаларына караган инженерлык инфраструктурасы системаларын үстерү тулаем барлык системаларның һәм аларның аерым элементларының өзеклексезлеген тәмин итү һәм ышанычлы эшләвен арттыру, тыныч һәм хәрби характердагы гадәттән тыш хәлләрне кисәтү һәм аларны гадәттән тыш хәлләр нәтижәләрен бетерү өчен куллану мөмкинлекләрен исәпкә алып гамәлгә ашырылырга тиеш.

Автомобиль һәм тимер юл транспорты объектлары, юл-транспорт һәлакәтләре

Жирлекнең тышкы һәм эчке транспорт элементләре автомобиль, тимер юл, торба үткәргеч транспорты белән гамәлгә ашырыла.

Юл-транспорт һәлакәте - транспорт чарасының юлда хәрәкәт итү процессында һәм аның катнашында барлыкка килгән, кешеләр һәлак булган яки яраланган, транспорт чаралары, корылмалар, йөкләр зыян күргән яки башка матди зыян китерелгән вакыйга ("Юл хәрәкәте иминлеге турында"10.12.1995 № 196-ФЗ Федераль закон).

Автомобиль транспорты өчен түбәндәге вакыйгалар хас: бәрелешләр, бәрелүләр, бәрүләр, авулар, янгынар, текә битләрдән егылулар, сулыкларга төшүләр һ. б.

Юл хәрәкәте иминлеге, тулаем алганда, күп факторларга бәйле һәм юлларны карап тотуга карата куркынычсызлык таләпләрен тәмин итүгә, транспорт чараларының конструкциясенә һәм техник торышына таләпләрне тәмин итүгә, пассажирлар һәм йөкләр ташуга, транспорт чараларын эксплуатацияләүгә карата таләпләрне тәмин итүгә, юл хәрәкәте иминлеген оештыруга карата таләпләрне тәмин итүгә бәйле.

Тимер юл транспортында һәлакәтләр төрле сәбәпләр аркасында килеп чыга: тимер юлның төзек булмавы, поездның төзек булмавы, сигнализация чараларының төзек булмавы, диспетчерларның хаталары, машинистларның игътибарсызлыгы. Поездың рельслардан төшүе, бәрелешүләре, кичүләрдә киртәләргә бәрелүләре, турыдан-туры вагоннарда янгынар һәм шартлаулар барысыннан да ешрак була.

Транспорт пассажирлар өчен генә түгел, ә транспорт магистральләре зоналарында яшәүче халык өчен дә куркыныч тудыра, шулай итеп, транспортта тиз янучан, шартлагыч һәм башка куркыныч матдәләр ташыйлар, алар әйләнә-тирә мохиткә элэгү аның пычрануына һәм янғын чыгуына китерергә мөмкин.

Техноген характердагы гадэттэн тыш хэллэр килеп чыгу куркынычы янаган территориялэргэ АЗСлардан һәм тимер юллардан янгынга каршы ераклыктар керэ.

«РЖД» ЖЧЖ филиалы Горький тимер юлы тарафыннан 17.01.2024 № ИСХ-16/24 ЗамНГ бирелгән мәгълүмат нигезендә.

«РЖД» ЖЧЖ филиалы Горький тимер юлы тарафыннан 17.01.2024 № ИСХ-16/24 ЗамНГ тарафыннан фонд адресына тимер юл транспортында техноген характердагы гадэттэн тыш хэллэргә (алга таба – гадэттэн тыш хэл) кагылышлы мәгълүмат керде.

Тимер юл транспортында ЧС чыганакалары һәм төрлөрө.

Табигый характердагы гадэттэн тыш хэл чыганакалары сыйфатында карала:

- куркыныч геофизик күренешләр: жир тетрәүләр;
- куркыныч геологик күренешләр: шуышулар, убылулар, карст;
- куркыныч метеорологик күренешләр: өермә, жил-давыл һәм куркыныч һава торышы күренешләрә;
- куркыныч гидрологик күренешләр: су басулар, су басулар;
- табигый янгынар.

Тимер юл янында булырга һәм аның яшәешенә, кешеләрнең иминлегенә йогынты ясарга мөмкин булган техноген характердагы ЧС чыганакалары сыйфатында түбәндәге аварияләрне һәм һәлакәтләрне карыйлар: магистраль газүткәргечләрдә аварияләр; транспорт һәлакәтләрә (һәлакәтләр); шартлаулар (мөмкин булган соңгы яну белән), янгынар; авария-химик куркыныч матдәләр чыгарып ташланган аварияләр; радиоактив матдәләр чыгарып ташланган аварияләр; электр энергетикасы системаларында аварияләр; яшәү өчен кирәкле коммуналь системаларда аварияләр; челтәр аварияләренә китерә торган мәгълүмат-коммуникация системалары эшендәге өзеклекләр; гидродинамик аварияләр (гидротехник корылмаларда).

Биологик-социаль характердагы гадэттэн тыш хэл чыганакалары буларак эпидемияләр, эпизоотияләр, эпифитотияләр, кимерүчеләр һәм бөжәкләр һөжүме белән бәйле гадэттэн тыш хэлләрне карыйлар.

Шулай ук ЧС чыганагы чит затларның тимер юл транспорты эшчәнлегенә законсыз тыкшынуы булырга мөмкин (транспорт инфраструктурасы объектлары һәм "РЖД" ААЖ хәрәкәтчән составы).

Куркыныч йөкләрне ташу

Горький тимер юлы буенча 2000гә якын исемдәге куркыныч йөкләр ташыла.

Куркыныч йөкләр - транспорт процессында чагылышы кешеләр һәм хайваннарның үлеменә яисә авыруына, шулай ук шартлауга, янгынга, корылмаларга һәм транспорт чараларына зыян килүгә китерергә мөмкин булган үзлекләргә ия булган матдәләр, материаллар һәм эшләнмәләр, аларга карау тиешле классификация күрсәткечләренә һәм критерийларына нигезләнгән.

Куркыныч йөкләрне ташыганда техник чараларның төзек булмавы һәм тимер юлның теләсә кайсы ноктасында куркыныч йөкләрне ташуны регламентлаучы кагыйдәләренә бозу нәтижәсендә авария хәлендәге вазгыять килеп чыгарга мөмкин, бу очракта куркыныч йөкнең янып китүе, агып китүе, уянуы, куркыныч йөк салынган тараның яки хәрәкәт итүче составның зарарлануы белән бәйле нормаль

йөкләр ташу шартларыннан аерылып торган шартлар аңлашыла, алар китерергә яки китерергә мөмкин шартлауга, янғынга, агулануга, нурланышка, авыруларга, пешүгә, өшүгә, кешеләр һәм хайваннар үлеменә; табигый мохит өчен куркыныч нәтижеләргә; шулай ук тимер юлда авария зонасында куркыныч йөкләр белән вагоннар, контейнерлар яки йөк урыннары булган очраklar.

Юлда йөртелә торган хәвефле йөкләрнең төп үзлекләре, токсиклык дәрәжәсе һәм куркынычлык төрләре, авария хәлендә кирәкле гамәлләр, саклану чаралары, нейтральләштерү буенча күрсәтмәләр һәм беренче ярдәм чаралары буенча куркыныч йөкләргә авария карточкаларында китерелгән (бердәмлек эгъзалары дәүләтләренә тимер юл транспорты буенча Советы тарафыннан расланган, 30.05.2008 ел, № 48 беркетмә (үзгәрешләр һәм өстәмәләр белән)).

АХОВ ташу. Станцияләрдә һәм перегоннарда һәлакәтләр, аварияләр һәм хәрәкәтләнүче состав төшүләр вакытында, авария-химик куркыныч матдәләр тугырылган вагоннар һәм контейнерлар (алга таба – АХОВ) зарарлану аркасында химик зарарлану учагы барлыкка килергә мөмкин.

Химик зарарлану зонасының зурлыгы АХОВ жиимергеч концентрацияләре белән зарарлы һава болытының таралу тирәнлегенә һәм аның киңлегенә белән билгеләнә. Алар коелган матдәнең микъдарына, аның агулылыгына һәм физик үзлекләренә, метеорологик шартларга һәм урынның рельефына бәйле.

Химик зарарлану зонасы чикләре Горький тимер юлында Тимер юл транспорты буенча Роспотребнадзор идарәсенә территорияль бүлекчәләре көчә «Тимер юл транспорты буенча гигиена һәм эпидемиология үзәге» ФБУЗ филиаллары белән берлектә белән билгеләнә, ә кирәк булганда ТР буенча Роспотребнадзор идарәсе белән хезмәттәшлектә.

Радиоактив матдәләргә ташу. Радиоактив матдәләр ташучы поездлар белән һәлакәт һәм аварияләр булганда, радиацион транспорт һәлакәте, ягъни радиоактив матдәләр чыккан һәм (яисә) ионлаштыручы нурланыш дәрәжәсе ташуның нормаль шартлары өчен билгеләнгән зурлыклардан югарырак күтәрелгән саклагыч үзлекләре яки төргәкне герметизацияләү системасы бозылуы булырга мөмкин.

Радиацияле транспорт һәлакәте зонасы чикләре Горький тимер юлында тимер юл транспорты буенча Роспотребнадзор идарәсенә Горький территорияль бүлегенә радиология лабораториясе белгечләре яисә йөк жибәрүче (йөк алуучы) белгечләре һәм ТР буенча Роспотребнадзор Идарәсе белән берлектә билгеләнә.

Янғын куркынычы булган йөкләргә ташу. Тиз янучан сыеклыклар, каты матдәләр һәм башка янғын куркынычы булган йөкләр ташый торган цистерналар һәм башка хәрәкәтчән состав һәлакәтләр һәм аварияләр вакытында зарарлану аркасында янғыннар килеп чыгарга мөмкин, ә ташыла торган нефть һәм нефть продуктлары агып төшкәндә мөмкин булган гадәттән тыш хәл дәрәжәсе жирле һәм төбәк.

Куркыныч коммуникацияләр белән кисешү урыннары.

Моннан тыш, техноген характердагы ЧС килеп чыгуның потенциал куркыныч чыганаclarы булып тимер юлларның магистраль газ - нефть үткәргечләре (диаметры 35 сантиметрдан да ким булмаган һәм 1450 сантиметрдан да артмаган, эш басымы 35 атмосферадан да ким булмаган һәм 55 атмосферадан да

артмаган) һәм инженерлык корылмалары кисешкән урыннар тора, аларда һәлакәтләр поездлар хәрәкәте иминлегенә, пассажирлар һәм тимер юл транспорты хезмәткәрләренә гомеренә куркыныч тудырырга мөмкин.

Эре житештерү аварияләре, катастрофалар һәм табигый бәла-казалар килеп чыкканда полигон чикләрендә һәм Горький тимер юлының жаваплылыгы чикләрендә мөмкин булган вазгыятьне бәяләү

Тимер юл транспортында һәлакәтләр. Тимер юлларда булган авария хәлләрен анализлау күрсәткәнчә, һәр авария ике принципаль үсеш сценариена ия булырга мөмкин:

1. Янгынны озата баручы һәлакәт (цистерналар яну, агып чыга торган яисә төрле продукт, башка вагоннар һәм стационар корылмалар яну һ.б.).

2. Янгынсыз авария (вагоннарны аудару, юллардан төшү, куркыныч йөкләрне агызу яки агызу һ.б.).

Янгын (шартлау) белән килеп чыккан һәлакәт үскәндә түбәндәге куркыныч зоналар барлыкка килергә мөмкин:

- ягулыкһавакатнашмасы (алга таба - ТВС) болыты шартлаганда һава бәрмә дулкыны (артык басым) йогынтысы зонасы;

- утның турыдан-туры йогынтысы зонасы;

- СУГ, ЛВЖ, ГЖ һәм утлы шарларның янучан жылылык чыгару зонасы;

- жимерелгән цистерналар китекләренә йогынты ясау зонасы;

- СУГ белән аварияләрдә ТВС шартлау дулкынының артык басымы буенча куркыныч радиусларны халык өчен - 1800м га кадәр, техника өчен - 450м га кадәр; тәшкил итә.

- СУГ катнашында аварияләрдә жылылык чыгу йогынтысындагы зоналарның һәм утлы шар барлыкка килгәндә куркыныч радиуслар тәшкил итәләр: кешеләр өчен - 300м, техника өчен - 120м;

СУГ, ЛВЖ, ДЖ янгында янгыннарның жылылык чыгару зоналарының куркыныч радиусларын түбәндәгеләр тәшкил итә:

- СУГ бугазы бер цистернадан: кешеләр өчен - 80м, техника өчен - 40м;

- бер цистернадан ЛВЖ (ДЖ) бугазында: кешеләр өчен - 60м, техника өчен - 35м;

- ике һәм аннан да күбрәк цистерналардан СУГ түгелү вакытында: кешеләр өчен - 120м, техника өчен - 55м.

- цистерна шартлаганда кыйпылчыклар (ватыклар) очу зонасы радиусына 150м, аерым очрақларда 450м га кадәр житәргә мөмкин.

Рамнан цистерна төшеп, аны 80м га кадәр ераклыкка ташлый торган шартлау булырга мөмкин. Түгелү күләме, шулай ук СУГ һәм ЛВЖ агып чыккандагы шартлау куркынычы зоналары үлчәмнәре ТВС болыты ялкынсынуынан яки шартлаганнан соң мөмкин булган янгын зурлыгын билгели.

Янгында шартлау куркынычы булган пар-һава болытлары (ТВС) әйләнә-тирә объектларны жимерүгә китерә торган бәрмә дулкыны барлыкка килергә мөмкин.

Янгыннан башка һәлакәт үсеш алган очрақта түбәндәге куркыныч зоналар барлыкка килергә мөмкин:

- СУГ һәм ЛВЖ түгелгәндә һәм агып чыкканда шартлау куркынычы булган газлану зонасы;

- СУГ, ЛВЖ һәм ГЖ ташу зонасы;

- зарарлы концентрацияле токсик продуктларның таралу зонасы;

- СУГ һәм ЛВЖ ташыганда һәм агып чыкканда шартлау куркынычы булган зоналарның зурлыгы 300 м га кадәр житәргә мөмкин, шартлау куркынычы булган зонаның биеклеге 10 м га кадәр житә.

СУГ һәм ЛВЖ һәм ГЖ бер цистернасыннан авария хәлендәге ташу майданы даими рәвештә метеошартларга, балластның торышына һәм юлларның авышлыгына, урынның рельефына бәйле һәм 160-300 кв. м тәшкил итә.

Станциядә аварияле түгелү майданы (һәлакәт урынында) һәлакәт урынына һәм зыян күргән цистерналар санына бәйле һәм 3000 кв. м га кадәр тәшкил итәргә мөмкин.

Атмосферага агрессив химик куркыныч матдәләр чыгарып, тимер юл транспорты объектларында аварияләр килеп чыкканда 10 км тирәнлектәге зарарлану зонасы барлыкка килергә мөмкин (инверсия $V=1\text{м/с}$, $t_{\text{в}}=+20\text{ОС}$ булганда).

Тимер юл инфраструктурасы объектларындагы, шулай ук бер үк вакытта станцияләр булып торган эре шәһәрләрдә урнашкан потенциал – хәвефле сәнәгать объектларындагы һәм халыкның тормышын тәмин итү объектларындагы янгыннар аеруча куркыныч тудыра, бу кеше һәм шактый матди югалтулар белән бәйле.

Юл инфраструктурасы объектларына турыдан-туры якин урнашкан икътисадның янгын куркынычы булган объектларында аварияләр килеп чыкканда катлаулы янгын вазгыятә барлыкка килергә мөмкин. Шартлаулар нәтижәсендә торақ йортлар, административ биналар, тормышны тәмин итү системалары коммуникацияләре, шул исәптән Горький тимер юлыныкы да жимерелергә мөмкин, ә жимерелү зонасында һәм жимерекләр астында кешеләр булырга мөмкин.

Күчмә составтан нефть һәм нефть продуктлары агызу.

Россия Федерациясе Хөкүмәтенен 31.12.2020 елгы 2451 номерлы карары белән расланган Россия Федерациясе территориясендә нефть һәм нефть продуктларының, Россия Федерациясенен эчке диңгез суларынан һәм Россия Федерациясенен территорияль диңгезеннән тыш, агып чыгуын кисәтү һәм бетерү чараларын оештыру Кагыйдәләренен III бүлегендәге 7 пункты нигезендә тимер юл составынан агып чыккан нефтьнең һәм нефть продуктларының максималь исәпләнгән күләме тимер юл составындагы цистерналарның гомуми күләменен 50% тәшкил итәргә мөмкин.

Нефть продуктлары агызу күләмнәрен һәм майданнарын, халык һәм әйләнә-тирә мохит өчен тискәре йогынты ясаучы зоналар чикләрен фаразлау

Ташу тапларының майданы «Нефть продуктлары белән тәмин итү объектларының янгын куркынычсызлыгын тәмин итү буенча тәкъдимнәр» нигезендә билгеләнә (РФ ЭЭМ Бөтенроссия янгынга каршы оборона фәнни-тикшеренү институты М. 1997 ел).

Нефть продуктары жир өстенә бик тиз тарала. Иң интенсив таралу ташу процессында була, аннары интенсивлык кими һәм 7-10 көннән соң туктала. Ләкин әйләнә-тирә мохиткә калдык йогынты 3 ел дәвамында бара.

Нефть продуктарын су өслегенә агызу аеруча куркыныч.

Су өслегендә нефть түгү майданы магистраль нефть үткәргечләрдә аварияләр куркынычы дәрәжәсен бәяләү буенча методик кулланма нигезендә билгеләнә («Транснефть " ААҖнең 30.12.1999 елгы 152 нче боерыгы белән расл.)

Нефть продуктарын агызганда төп тискәре факторлар булып торалар:

- әйләнә-тирә табигать мохитенең пычрануы;
- нефть продуктары янганда жылылыкчыгу.

Янгынның жылылык йогынтысы зоналарын исәпләү НПБ 105-03 (Россия МЧС 18.06.2003 № 314 боерыгына кушымта) нигезендә башкарыла.

Ташкын янгынының жылылык йогынтысы зоналары чикләренең кыйммәте 9.3 нче таблицада күрсәтелгән.

таблица.

Ташкын янгынының жылылык йогынтысы зоналары чикләренең кыйммәтләре

Сценарий исеме	Ташу янгынының майданы, м ²	Жылылык йогынтысының куркыныч зоналары (жылылык чыгуының чик интенсивлыгы буенча)		
		Кеше өчен куркынычсыз дәрәжә, 1,4 кВт/м ²	20-30 с тан соң түзә алмаслык авырту, 1 нче дәрәжә пешү 15-20 с тан соң., 30-40 с тан соң 2 нче дәрәжәдәге пешү	3-5 с. түзә алмаслык авырту. 6-8 с тан соң 1 нче дәрәжә пешү. 12-16 с та 2 нче дәрәжә пешү. 10,5 кв / м. 10,5 кВт/м
ЖДЦ составының герметиклыгы бетү	25932	118,6	58,4	35,8

Гидротехник корылмаларда аварияләр

Гидротехник корылмаларда (дамбаларда) алар сафтан чыккан очракта һәм яр буе территорияләре жиңерелү һәм су басуга китерә торган су массаларының идарә ителми торган күчешә очрагында авария булу ихтималы бар.

Гидротехник корылмаларны төзек хәлдә тоту таләп ителә.

ТАБИГЫЙ ХАРАКТЕРДАГЫ ГАДӘТТӘН ТЫШ ХӘЛЛӘР

Куркыныч табигый күренеш табигый характердагы гадәттән тыш хәл чыганагы булырга мөмкин.

Территорияне һәм халыкны куркыныч табигый процесслардан саклау

Проектлаганда табигый һәм техноген факторлар тәэсирендә барлыкка килә торган һәм төзелеш объектларына һәм кешеләрнең тормыш эшчәнлегенә тискәре йогынты ясый торган куркыныч геологик һәм инженер-геологик процессларны һәм күренешләренә бәяләүгә аеруча игътибар белән карарга кирәк.

115.13330.2016 СП 4.6 п. нигезендә, хәвәфле табигый процесслар, күренешләр үсеше чикләрен төгәлләштерү һәм аларның параметрларын билгеләү максатларында хужалык үзләштерүе өчен планлаштырыла торган территориядә алдан бәяләү нәтижәләре буенча хәвәфле табигый йогынтылар барлыкка килү мөмкинлеген ачыкланганда, инженерлык тикшеренүләрен гамәлгә ашырырга кирәк.

Куркыныч табигать күренешләренә алдан бәя топографик карталар, иярченнән төшерелгән сурәتلәр, фонд материаллары буенча бирелде.

Куркыныч геологик, гидрогеологик процесслар һәм территорияләренә алардан яклау чаралары исемлегенә 8 бүлектә китерелде.

СП 115.13330.2016 нигезендә, бина һәм корымаларның иминлегенә, кешеләрнең тормышына һәм сәламәтлегенә йогынты ясый торган тискәре нәтижәләренә булдырмау өчен исәпкә алырга кирәк булган тискәре гидро - һәм метеорологик процесслар: катастрофалы язгы ташу, катастрофалы яңгыр, су басу, өермә, давыл, шквал.

Жирлек территориясендә күренергә мөмкин булган куркыныч метеорологик күренешләр исемлегенә 9.3 нче таблицадан китерелгән.

таблица.

Куркыныч метеорологик күренешләр исемлегенә

ОЯ исеме	ОЯ характеристикалары һәм критерийлары яисә билгеләмә
Бик көчле җил	Җил көчәйгәндә 25 м/с тан да ким булмаган тизлектә, яисә 20 м/с уртача тизлектә булганда
Давыллы җил (давыл)	Җил 33 м/с тизлеккә җиткәндә һәм аннан да күбрәк булганда
Шквал	Кыска вакытлы (берничә минут эчендә, ләкин 1 мин тан да ким түгел) җилнең көчәюе 25 м/с ка кадәр һәм аннан да күбрәк
Өермә	Болыттан түшәләр торган өслеккә таба юнәлгән багана яки бүрәнкә рәвешендә аз масштаблы көчле җил
Көчле яңгырлар	1 сәг тән дә артмаган вакытта явым-төшемнәр күләме кимендә 30 мм булган көчле яңгыр яву
Бик көчле яңгыр (карлы бик көчле яңгыр, бик көчле юеш кар, яңгырлы көчле кар)	12 сәг тән дә артмаган вакыт эчендә яуган явым-төшемнәр күләме кимендә 50 мм булган, сыек яисә катнаш явым-төшемнәр (яңгыр, көчле яңгыр, карлы яңгыр, юеш кар).
Бик көчле кар	12 сәг тән дә артык булмаган вакыт аралыгында кимендә 20 мм булган каты явым-төшемнәр (кар, көчле кар)
Озакка сузылган көчле яңгыр	Явым-төшем күләме 12 сәг. тән дә ким булмаган, ләкин 48 сәг. тән кимрәк, вакыт аралыгында кыска вакытка тукталып (1 сәг. тән артмаган) 100 мм, яисә 2 тәүлектән артык вакыт эчендә 120 мм яңгыр
Эре боз	20 мм диаметрлы һәм аннан да эрерәк боз
Көчле буран	Көчле (уртача 15 м/с тизлек белән) җил белән һәм күз күрмә метеорологик ераклыгы 500 м дан да артык булмаган, кимендә 12 сәг. дәвамлылыгы белән җәелгән өслектән кар күчерү (еш кына болытлардан кар яву)
Көчле тузан (комлы) давылы	көчле (уртача тизлегенә 15 м/с тан да ким булмаган) җил һәм күз күрмә метеорологик ераклыгы 500 м артык булмаган, кимендә 12 сәг. дәвам иткән тузан (ком) ташуы

ОЯ исеме	ОЯ характеристиклары һәм критерийлары яисә билгеләмә
Көчле томан (көчле караңгылык)	Суның иң вак кисәкчекләре (тузан, яну продуктлары) туплану, бу вакытта күрүнең метеорологик ераклыгы 50 м дан да артык булмаган ераклыктагы күрүнүчәнлекнең 12 сәг тән дә ким булмаган вакытка исәбенә һаваның нык болганчыклануы
Көчле бозлавык-кату катламы	Бозлавыклы станок чыбыкларында катлам диаметры: бозлавык - диаметры кимендә 20 мм; катлаулы катлам яисә юеш (туңган) кар - диаметры кимендә 35 мм; каты боз - катлам диаметры кимендә 50 мм
Көчле суык	Декабрьдән февральгә кадәр һаваның минималь температурасы 40 гр. салкынга яисә аннан түбәнрәк, ноябрьдә - 32 гр. салкынга яисә аннан түбәнрәк, мартта - 34 гр. салкынга яисә түбәнрәк салкынга житә
Аномаль-салкын һава торышы	5 көн рәттән яисә күбрәк уртача тәүлеклек температураның күрсәткече климат нормасыннан 9 гр. һәм күбрәккә кимрәк яисә/һәм һаваның минималь температурасы 30 гр. кадәр аннан да түбәнрәк була
Каты эсселек	Июньнән августка кадәр чорда һаваның максималь температурасы 37 гр. кадәр жылыга яисә югарырак, майда - 34 гр. жылылыкка яисә югарырак житә
Аномаль-эссе һава	Апрельдән сентябрьгә кадәр чорда 5 көн давамсында һава температурасының уртача тәүлеклек күрсәткече климат нормасыннан 9 °С ка югарырак һәм аннан да күбрәк
Гадәттән тыш янгын куркынычы	Янгын куркынычы күрсәткече 5 класска карый (Нестеров формуласы буенча 10000 °С)

Уңайсыз метео күренешләр булганда кешеләр өчен куркыныч юл һәм күпер өслекләренең жиимерелүендә, юл-транспорт һәлакәтләренең саны артуында, корылмаларның, тереклек тәэмин итү системаларының, трансформаторларның, электр һәм элемент һава линияләренең, жир өсте торбаүткәргечләренең жиимерелүендә, шулай ук жиимерелгән корылма ватыклары, зур тизлек белән очучы пыяла кыйпылчыклары белән кешеләрнең зарарлануында. Куркыныч метеорологик күренешләр аркасында килеп чыккан аварияләр нәтижәсендә житештерү һәм социаль өлкә объектларының тотрыклы эшләве бозылырга, авыл хужалыгына зыян китерелергә мөмкин.

Метеорологик характердагы куркыныч күренешләр нәтижәләрен йомшарту өчен тәкъдим ителә:

- күренешләр барлыкка килү куркынычы турында халыкка хәбәр итү;
- электр челтәрләре замыканиесен булдырмас өчен ЛЭПны сүндерү, кулланучыларны токтан өзү;
- газның агып чыгу нәтижәсе буларак янгын яисә шартлау мөмкинлеген булдырмас өчен, газ белән тәэмин итүне сүндерү;
- биналарны һәм корылмаларны көчәйтү, капитал корылмаларда, подвалларда һәм сыену урыннарында халыкны яшерү, витриналарны, тәрәзәләрне жил ягыннан саклау;
- су басуга каршы чаралар үткәрү;
- территориядә ташу вакытында ел саен су күтәрелүнең максималь дәрәжәсеннән югарырак төзелеш.

Кышкы чорда автотранспорт хэрэкетэ өчен нормаль шартлар тээмин итү максатларында даими (кардан саклаучы урман полосалары, даими коймалар) яки вакытлыча кардан саклау (кар тоткарлаучы щитлар, кар траншеялары һ.б.) төзү таләп ителә.

ЯНГЫН КУРКЫНЫЧСЫЗЛЫГЫ

Система обеспечения пожарной безопасности

Жирлекнең үз янғын сүндерү часте юк, янғыннан саклау бүлекчәләре һәм частылары Бөреле жәнлек совхозы пос., Лесная ур., 5 й. («Бирюли» ОП ППС АРС-14/ 1 бер. исәбендә резервта 1 бер. АЦ-40), Биектау ав., Энергетиклар ур., 15й. (ПСЧ-113 –3 бер. исәбендә техники АЦ-40; АЦЛ /1 бер резервта 1 бер. АЦ-40,).

Янғын сүндерү машинасының торак яки ижтимагый төзелеш белән жирлекнең иң ерак ноктасына килү вакыты 20 минуттан артып китә. шул рәвешле «янғын куркынычсызлыгы таләпләре турында Техник регламент» 2008 елның 22 июлендәге 123-ФЗ номерлы Федераль законның 76 статьясының 1 пункты таләпләренә туры килми. «Янғыннан ирекле сак турында» 06.05.2011 № 100-ФЗ Федераль закон (үзгәрешләр һәм өстәмәләр белән) (алга таба – 06.05.2011 № 100-ФЗ) нигезендә янғыннан ирекле саклау оештыруны күздә тотарга кирә.

Техник яктан катлаулы булмаган объектларның эчке һәм тышкы янғын сүндерү системаларын проектлау буенча П70.0010.09-90 пособиесе нигезендә тышкы янғын сүндерүгә су чыгымы нормасы һәр торак пункт өчен 5 л/с тәшкил итә (бер үк вакытта 1000 кешедән азрак булган торак пунктта 1 янғын). Эчке янғын сүндерүгә исәпләнгән су чыгымы 2,5 л / с. янғынны сүндерү дәвамлылыгы-3 сәгать.

Тышкы янғынга каршы су белән тээмин итү чыганакларына -3 шт күләмендә янғын гидрантлары (Чыпчык ав. – ПГ: Заречная ур., 53, Тынычлык ур., 32, Совет ур., 30), янғын сүндерү техникасы белән су алу өчен 1 пирс (Казансу елгасы), янғынга каршы сыйдырышлылыгы 100 куб. м. һәм су кудыру манаралары – 5 шт. һәркайсы 10 минутлык янғынга каршы су запасы саклый.

Техник яктан катлаулы булмаган объектларның эчке һәм тышкы янғын сүндерү системаларын проектлау буенча П70.0010.09-90 пособиесе нигезендә тышкы янғын сүндерүгә су чыгымы нормасы һәр торак пункт өчен 5 л/с тәшкил итә (бер үк вакытта 1000 кешедән азрак булган торак пунктта 1 янғын). Эчке янғын сүндерүгә исәпләнгән су чыгымы 2,5 л / с. янғынны сүндерү дәвамлылыгы-3 сәгать.

Жирле үзидарә органнары вәкаләтләре

Янғыннарны профилактикалау, аларның таралуын чикләү өчен жирле үзидарә органнары тарафыннан янғын куркынычсызлыгының беренчел чараларын гамәлгә ашырырга, халык яғыннан янғын куркынычсызлыгы чараларын үтәргә кирәк.

«Янғын куркынычсызлыгы турында» 21.12.1994 елгы 69-ФЗ номерлы Федераль законның 19 статьясы (үзгәрешләр һәм өстәмәләр белән) (алга таба 21.12.1994 елгы 69-ФЗ номерлы Федераль закон) нигезендә, авыл торак пунктлары чикләрендә янғын куркынычсызлыгының беренчел чараларын тээмин итү буенча жирлекләр жирле үзидарә органнары вәкаләтләренә түбәндәгеләр керә:

–янгынан ирекле саклауны оештыру өчен, шулай ук янгынын куркынычсызлыгынын башка рәвешләрдәге беренчел чараларын тәмин итүдә гражданнын катнашуы өчен шартлар тудыру;

- янгынын сүндерү максатларында елнын теләсе кайсы вакытында авыл торак пунктларында һәм аларга якин территорияләрдә урнашкан тышкы су белән тәмин итү чыганакларынан су алу өчен шартлар тудыру;

- гомуми файдалану территорияләрен янгынын сүндерүнең беренчел чаралары һәм янгынга каршы инвентарь белән тәмин итү;

–янгынын турында халыкка һәм дәүләт янгынга каршы хезмәте бүлекчәләренә хәбәр итү чараларын оештыру һәм күрү;

- Дәүләт янгынга каршы хезмәте бүлекчәләре килгәнче янгынын локальләштерү һәм кешеләренә һәм мөлкәтне коткару буенча чаралар күрү;

- янгынын куркынычсызлыгын тәмин итү чараларын Жирлекләр һәм шәһәр округлары территорияләрен үстерү планнарына, схемаларына һәм программаларына керту;

–Россия Федерациясе субъектларынын дәүләт хакимияте органнарына халыкка янгынын куркынычсызлыгы чаралары турында мәгълүмат бирүдә, шул исәптән Халык жыеннарын оештыру һәм уздыру юлы белән ярдәм күрсәтү;

- янгынын куркынычы арткан очракта янгынга каршы махсус режим билгеләү.

Коры үсемлекләр януын профилактикалау буенча халык белән эш алып барылырга тиеш, чөнки ландшафт (табигый) янгынынны 90% чамасы кеше эшчәнлегә, яисә анын гамьсезлегә аркасында килеп чыга.

Янгынга каршы ераклыклар

Биналардан һәм корылмалардан урманчылыкларга, торбаүткәргечләргә кадәр янгынга каршы араларны сакларга кирәк.

РФ МЧС ның 24.04.2013 №288 боекы белән расланган «Янгынан саклану системалары. Саклау объектларында янгынын таралуны чикләү. Күләм-планлаштыру һәм конструктив чишелешләргә таләпләр» (алга таба – СП 4.13130) СП 4.13130 4.14 пункты нигезендә, шәхси азкатлы торак төзелеше булган шәһәр торак пунктлары биналарынан, корылмаларынан, авыл торак пунктлары биналарынан һәм корылмаларынан, шулай ук йорт яны, бакча жирләре 30 метрдан да ким булмаска тиеш. Бакча йортларынан һәм бакча жирләрендәге хужалык корылмаларынан урманга кадәр ара 15 метрдан да ким булмаска тиеш.

22.07.2008 елгы 123-ФЗ номерлы ФЗнын 74 ст. нигезендә жир асты һәм жир өстендәге (өемдә) магистраль, промысел эчендәге һәм жирле бүлү газүткәргечләре, нефть үткәргечләре күчәреннән торак пунктларга, аерым сәнәгать һәм авыл хужалыгы оешмаларына, биналарга һәм корылмаларга кадәр янгынга каршы ераклыклар билгеләнгән минималь ераклыкларга карата таләпләргә туры килергә тиеш бу объектлар өчен «Техник жайга салу турында» Федераль закон нигезендә кабул ителгән техник регламентлар нигезендә, эш басымы дәрәжәсенә, объектларнын диаметрына, жаваплылык дәрәжәсенә бәйле рәвештә. Урман массивлары һәм яшеллекләр аша уза торган кабельлә һәм һава элементә линияләре һәм радиофикация линияләре өчен урман ачыклыклары элементә һәм радиофикация

линияләре карамагындагы предприятиеләр көче белән янгынга каршы куркынычсыз хәлдә тотылырга тиеш.

Янгын сүндерү

В населенных пунктах должен быть обеспечен подъезд пожарной техники к каждому дому.

Россия Төзелеш Министрлыгының 27.12.2021 № 1016/пр боерыгы белән расланган (үзгәрешләр һәм өстәмэләр белән) (алга таба СП 31.13330.2021), шулай ук техник яктан катлаулы булмаган объектларның эчке һәм тышкы янгын сүндерү системаларын проектлау п70. 0010. 09-90 буенча пособие нигезендә, «СП 31.13330.2021. Кагыйдәләр жыелмасы. Су белән тәмин итү. Тышкы челтәрләр һәм корылмалар. СНИП 2.04.02-84*» таләпләре нигезендә, тышкы янгын сүндерүгә су чыгымы нормасы һәр торак пункт өчен 5 л/с тәшкил итә (халык саны 1000 кешедән кимрәк булган торак пунктта бер үк вакытта 1 янгын). Эчке янгын сүндерүгә исәпләнгән су чыгымы 2,5 л / с. янгынны сүндерү дәвамлылығы-3 сәгать.

Янгын гидрантларын урнаштыруны СП 8.13130 «Янгыннан саклану системалары. Янгынга каршы тышкы су белән тәмин итү. Янгын куркынычсызлыгы таләпләре» (Россия МЧС 30.03.2020 №225 боерыгы белән расл.) нигезендә гамәлгә ашырырга кирәк. Суүткәргеч челтәрендә янгын сүндерү гидрантларын урнаштыру элгә челтәр хезмәт күрсәтә торган бинаның теләсә кайсы ноктасына янгын сүндерүгә исәпләнгән чыгымлы суну, тышкы янгын сүндерүгә су чыгымы 15 л/с һәм аннан артыграк булганда, кимендә ике гидранттан яки бер гидранттан нуль билгесе дәрәжәсендә бирүне тәмин итәргә тиеш - су чыгымы 15 л/с тан кимрәк булганда, жиңсәле линияләр салуны исәпкә алып каты өслекле юллар буйлап 200 м.

«Янгыннан ирекле саклау турында» 06.05.2011 № 100-ФЗ Федераль закон (үзгәрешләр һәм өстәмэләр белән) (алга таба – 06.05.2011 № 100-ФЗ) нигезендә янгыннан ирекле саклау оештыруны күздә тотарга кирәк..

Урманнарны янгыннан саклау

Жирле үзидарә органнары Урман кодексы нигезендә билгеләнгән вәкаләтләре чикләрендә вәкаләтле федераль башкарма хакимият органы билгеләгән тәртиптә урманнарда янгын куркынычсызлыгын тәмин итү максатларында гражданның урманнарда булуларын һәм аларга транспорт чараларының керүен, урманнарда билгеле бер эш төрләрен башкаруны чиклиләр.

Урман фонды урманнары чикләрендә янгынга каршы түбәндәге чаралар тәмин ителергә тиеш:

- кисәтү чаралары сыйфатында: стендлар, кисәтү аншлаглалары, шлагбаумнар урнаштыру, гражданның ял итү зоналарын төзекләндерү;

- янгыннарның таралуын чикләү чаралары сыйфатында: минераллаштырылган полосалар төзү, аларны ел саен чистарту һәм яңарту;

- янгынга каршы юлларны реконструкцияләү, су белән тәмин итү чыганакларына керү юлларын төзү, янгынга каршы сулыкларны урнаштыру;

- янгынга каршы жайланмалар сатып алу.

Авыл хужалыгы билгелэнешендөге жирлөрдө янғын куркынычсызлыгы кагыйдэләрен үтәүне тәэмин итүгә юнәлдерелгән түбәндөге чаралар гамәлгә ашырылырга тиеш:

-авыл хужалыгы билгелэнешендөге жирлөрдө кипкән үләнне, камылларны һәм урып-жыю калдыкларын, шулай ук агач-куак үсемлекләрен яндыруга юл куймау;

- урман һәм торф массивларына якин авыл хужалыгы производстволары территорияләрен чиста тоту, аларны чүп-чардан һәм коры-сарыдан чистарту.

Торак пунктларны урман янғыннарыннан яклау таләпләре Россия Федерациясендә Янғынга каршы режим кагыйдәләре белән регламентланган (РФ Хөкүмәтенең 16.09.20 №1479 карары белән расл.) (үзгәрешләр һәм өстәмәләр белән) (алга таба ППР РФ).

РФ ППР нигезендә кар капламы төшкән көннән алып тотрыклы яңгырлы көзгә һава торышы урнашканчыга кадәр яисә кар капламы барлыкка килгәнчегә кадәр дәүләт хакимияте органнары, жирле үзидарә органнары, учреждениеләр, оешмалар, барлык оештыру-хокукый рәвешләрдөге һәм милек рәвешләрендөге юридик затлар, крестьян (фермер) хужалыклары, ижтимагый берләшмәләр, шәхси эшмәкәрләр, вазыйфай затлар, Россия Федерациясе гражданны, урман янәшәсендөге территориягә ия булган, аннан файдаланучы һәм (яисә) эш итүче чит ил гражданны, гражданлыгы булмаган затлар, урманнан кимендә 10 метр киңлектөгә полосада аны коры үлән үсемлекләреннән, камыл калдыкларыннан, ауган агачлардан, кисү калдыкларыннан, чүп-чардан һәм башка янучан материаллардан чистартуны тәэмин итәләр йә урманны 1,4 метр киңлектөгә янғынга каршы минераллаштырылган полоса белән яисә янғынга каршы башка барьер белән аерып торалар.

Урман янғыннары һәм башка ландшафт (табигый) янғыннары куркынычы янаган торак пунктлар территорияләрендә табигый янғыннарынның янғын куркынычы чоры башланганчы күчү ихтималын булдырмау максатларында, шулай ук тиешле территориядә янғынга каршы махсус режим урнаштырылганда торак пунктлар территориясе тирәсендә киңлегә 10 метрдан да ким булмаган янғынга каршы минераллаштырылган полосалар яисә башка янғынга каршы барьерлар төзелә (яңартыла).

Төрле корылмалар һәм ярдәмче корылмалар төзү, авыл хужалыгы эшләрен алып бару, янучан материаллар, чүп-чар, көнкүреш калдыклары, шулай ук агач, төзелеш һәм башка янучан материаллар калдыкларын туплау өчен янғынга каршы минераллаштырылган полосалардан һәм янғынга каршы ераклыктардан файдалану тыела.

Террорчылык актлары барлыкка килү куркынычы янаганда гамәлләр

Транспорт чаралары, транспорт объектлары, потенциал куркыныч сәнәгать объектлары, гидротехник корылмалар, су белән тәэмин итү системалары; кешеләр күпләп жыела торган урыннар - жәмәгать, сәүдә һәм торак биналары, спорт

корылмалары, концерт һәм күргәзмә заллары; азык-төлек һәм ит-сөт продуктары житештерү предприятиеләре, элементә, идарә итү системалары һ. б. террорчылык актлары объектлары булырга мөмкин.

Террористик актларда халыкны яклау буенча ГОЧС идарә органнарының төп бурычлары булып тора:

- террорчылыкка бәйлә хәвәф-хәтәрләргә даими анализлау һәм фаразлау, террорчылык эшчәнлегә китереп чыгара торган гадәттән тыш хәлләргә кисәтү буенча нәтижәле чаралар күрү;

- потенциал куркыныч объектларны һәм халыкны террорчылыктан яклау буенча оештыру һәм инженер-техник чаралар комплексын гамәлгә ашыру;

- террорчылык актлары нәтижәләрен локальләштерү һәм алардан килгән зыяннарны бетерү көчләренә һәм чараларының әзерлектә тоту.

Кризис ситуацияләре барлыкка килүнең төп факторларының берсе буларак хәзергә шартларда террорчылык каралырга мөмкин.

Террорчылык акты шартларында һәлакәттән коткару һәм башка кичектергесез эшләргәң төп төрләре булып тора:

- гадәттән тыш хәл зонасын разведкалау (биналарның, территорияләргәң, көчләр һәм чаралар хәрәкәте маршрутларының торышы, гадәттән тыш хәл зонасы чикләргәң билгеләү).

- авария-коткару хезмәтләре, авария-коткару формироваиеләргә көчләргәң һәм чараларың гадәттән тыш хәл зонасына кергү;

- авария-коткару һәм башка кичектергесез эшләр башкару;

- зыян күрүчеләргәң һәм матди кыйммәтләргәң эвакуацияләү;

- хәбәр итү, идарә һәм элементә оештыру;

- жәмәгәт тәртибәң тәмин итү;

- зыян күрүчеләргәң туганнары белән эшләү;

- жимерекләргәң сүтү, урынны чистарту, территорияне рекультивацияләү (кирәк булганда).

Гражданнар оборонасы, табигый һәм техноген характердагы гадәттән тыш хәлләрне кисәтү чаралары

№ т/б	Наименование объекта	Чара төре	Гамәлгә ашыру сроклары		Чараның чыганагы (документ исеме)
			Беренче чират	Исәп-хисап чоры	
1	Чыпчык авыл жирлеге	Сирена сөйләм жайланмаларын урнаштыру. Ирекле янгын сагы булдыру	+		Чыпчык авыл жирлеге Генераль планы
2	М-7 «Волга» автомобиль юлы Мәскәү-Владимир - Түбән Новгород-Казан - Уфа, Киров шәһәрәнә керү	Юл хәрәкәте иминлеген тәмин итү, торак төзелешенә кадәр ераклыкларны үтәү юлы белән янәшәдәге территорияләрдәге халыкның иминлеген тәмин итү Юлны кар көртләреннән саклау	+		
3	Федераль әһәмияткә ия «Дербышки – Арча» гомуми файдаланудагы тимер юл юлы.	Санитария аермасын саклау, торак төзелешенә кадәр ераклыкларны үтәү юлы белән янәшәдәге территорияләрдәге халыкның иминлеген тәмин итү	+		
4	Магистраль торбаүткәргеч	Минималь ераклыкларның зоналары режимын билгеләү һәм үтәү	+		
5	Урманнар	Янгынга каршы араларны сакларга	+		

10. СПИСОК ИСПОЛЬЗОВАННОЙ ЛИТЕРАТУРЫ

1. Ландшафты Республики Татарстан. Региональный ландшафтно-экологический анализ//Под редакцией профессора Ермолаева / Ермолаев О.П., Игонин М.Е., Бубнов А.Ю., Павлова С.В. – Казань: «Слово». – 2007. – 411 с.
2. Красная книга Республики Татарстан: животные, растения, грибы/ гл. ред. А. И. Щеповских. – Казань: Природа: Стар, 1995. – 454 с.
3. Справочное пособие «Биологическое разнообразие и особо охраняемые природные территории Республики Татарстан», Казань, 2018г.
4. К.М. Мирзоев, Н.С. Гатиятуллин, Е.А. Тарасов, В.П. Степанов, Р.Н. Гатиятуллин, М.Х. Рахматуллин, В.А. Кожевников. Сейсмическая опасность территории Татарстана//Георесурсы. 1(15)2004. С.45-48.
5. Степанов В.П., Мирзоев К.М., Тарасов Е.А., Гатиятуллин Р.Н., Степанов А.В., Степанов И.В. Важнейшие разломы и сейсмичность территории Татарстана//Геология. Известия Отделения наук о Земле и экологии. Уфа, 1998. №3. С.126-135.
6. Книга «Объекты культурного наследия Республики Татарстан» Т.1.Административные районы.

Исходные данные

7. Исходные данные, предоставленные органами местного самоуправления Высокогорского муниципального района Республики Татарстан и Чепчуговского поселения Высокогорского муниципального района Республики Татарстан.
8. Схема территориального планирования Республики Татарстан, утвержденная Постановлением Кабинета Министров Республики Татарстан от 21.02.2011 №134.
9. Схема территориального планирования Высокогорского муниципального района, утв. решением Совета Высокогорского муниципального района Республики Татарстан от 31 марта 2014 года №340 (с изменениями и дополнениями)
10. Данные, предоставленные в адрес ГБУ «Фонд пространственных данных РТ» ГБУ «Научно-производственное объединение по геологии и использованию недр РТ» Министерства экологии и природных ресурсов РТ
11. Данные, предоставленные в адрес ГБУ «Фонд пространственных данных РТ» ООО «Газпром трансгаз Казань»
12. Данные, предоставленные в адрес ГБУ «Фонд пространственных данных РТ» АО «Транснефть-Прикамье»
13. Данные, предоставленные в адрес ГБУ «Фонд пространственных данных РТ» ПАО «Татнефть» им.В.Д.Шашина
14. Данные, предоставленные в адрес ГБУ «Фонд пространственных данных РТ» ПАО «Нижнекамскнефтехим»

Список нормативной документации

15. «Градостроительный кодекс РФ» от 29.12.2004 №190-ФЗ (с изменениями и дополнениями)
16. «Земельный кодекс РФ» от 25.10.2001 №136-ФЗ (с изменениями и дополнениями)
17. «Водный кодекс РФ» от 03.06.2006 №74-ФЗ (с изменениями и дополнениями)
18. «Лесной кодекс РФ» от 04.12.2006 №200-ФЗ (с изменениями и дополнениями)
19. «Воздушный кодекс РФ» от 19.03.1997 № 60-ФЗ (с изменениями и дополнениями)
20. Федеральный закон от 10.01.2002 №7-ФЗ «Об охране окружающей среды» (с последними изменениями и дополнениями)
21. Федеральный закон от 21.02.1992 № 2395-1-ФЗ «О недрах» (с изменениями и дополнениями)
22. Федеральный закон от 24.04.1995 №52-ФЗ «О животном мире» (с изменениями и дополнениями)
23. Федеральный закон от 30.03.1999 № 52-ФЗ «О санитарно-эпидемиологическом благополучии населения» (с изменениями и дополнениями)
24. Федеральный закон от 08.11.2007 №257-ФЗ «Об автомобильных дорогах и о дорожной деятельности в Российской Федерации и о внесении изменений в отдельные законодательные акты Российской Федерации» (с изменениями и дополнениями)
25. Федеральный закон от 14.03.1995 № 33-ФЗ «Об особо охраняемых природных территориях» (с изменениями и дополнениями)
26. Федеральный закон от 24.06.1998 № 89-ФЗ «Об отходах производства и потребления» (с изменениями и дополнениями)
27. Федеральный закон от 21.12.1994 № 68-ФЗ «О защите населения и территории от чрезвычайных ситуаций природного и техногенного характера» (с изменениями и дополнениями)
28. Федеральный закон от 30.12.2009 № 384-ФЗ «Технический регламент о безопасности зданий и сооружений» (с изменениями и дополнениями)
29. Федеральный закон от 21.07.1997 № 116-ФЗ «О промышленной безопасности опасных производственных объектов» (с изменениями и дополнениями)
30. Федеральный закон от 21.12.1994 №69-ФЗ «О пожарной безопасности» (с изменениями и дополнениями)
31. Федеральный закон от 22.07.2008 №123-ФЗ «Технический регламент о требованиях пожарной безопасности» (с изменениями и дополнениями)
32. Федеральный закон от 06.05.2011 № 100-ФЗ «О добровольной пожарной охране» (с изменениями и дополнениями)

Природная характеристика

33. СП 131.13330.2020 «СНиП 23-01-99*. Строительная климатология», утвержденный и введенный в действие Приказом Минстроя России от 24.12.2020 № 859/пр. (с изменениями и дополнениями)

34. СП 14.1330.2018 «Свод правил. Строительство в сейсмических районах. Актуализированная редакция СНиП II-7-8», утв. приказом Минстроя РФ от 24.05.2018 №309/пр (с изменениями и дополнениями)

Оценка негативного воздействия на окружающую среду существующих и планируемых объектов

35. СанПиН 1.2.3685-21 «Гигиенические нормативы и требования к обеспечению безопасности и (или) безвредности для человека факторов среды обитания», утв. постановлением Главного государственного санитарного врача РФ от 28.01.2021 № 2

36. СанПиН 2.1.3684-21 «Санитарно-эпидемиологические требования к содержанию территорий городских и сельских поселений, к водным объектам, питьевой воде и питьевому водоснабжению населения, атмосферному воздуху, почвам, жилым помещениям, эксплуатации производственных, общественных помещений, организации и проведению санитарно-противоэпидемических (профилактических) мероприятий»

37. СП 2.6.1.2612-10 «Основные санитарные правила обеспечения радиационной безопасности (ОСПОРБ-99/2010)» (вместе с «СП 2.6.1.2612-10. ОСПОРБ-99/2010. Санитарные правила и нормативы...») (Зарегистрировано в Минюсте России 11.08.2010 N 18115), утв. Постановлением Главного государственного санитарного врача РФ от 26.04.2010 №40 (с изменениями и дополнениями)

38. Перечень особо ценных продуктивных сельскохозяйственных угодий на территории Республики Татарстан, использование которых для других целей не допускается, за исключением случаев, установленных федеральным законодательством, утв. распоряжением КМ РТ от 23.12.2016 № 3056-р (с изменениями и дополнениями)

Земли лесного фонда

39. Лесохозяйственный регламент Пригородного лесничества, утв. приказом Министерства лесного хозяйства РТ от 19.02.2019 №112-осн. (с изменениями и дополнениями)

Недра

40. Перечень участков недр местного значения по Республике Татарстан, утв. приказом Минэкологии и природных ресурсов РТ от 01.09.2021 № 949-п (Зарегистрировано в Минюсте РТ 07.09.2021 № 7893) (с изменениями и дополнениями)

Особо охраняемые природные территории

41. Государственный реестр особо охраняемых природных территорий в Республике Татарстан и внесении изменений в отдельные Постановления Кабинета Министров Республики Татарстан по вопросам особо охраняемых природных территорий, утв. Постановлением КМ РТ от 24.07.2009 № 520 (с изменениями и дополнениями)

42. Постановление КМ РТ от 29.12.2005 № 644 "О внесении изменений в отдельные нормативные правовые акты Совета Министров Татарской АССР, Кабинета Министров Татарской ССР и Кабинета Министров Республики Татарстан по вопросам особо охраняемых природных территорий" (с изменениями и дополнениями)

Санитарно-защитные зоны

43. Правила установления санитарно-защитных зон и использования земельных участков, расположенных в границах санитарно-защитных зон, утв. Постановлением Правительства РФ от 03.03.2018 №222 (с изменениями и дополнениями)

44. СанПиН 2.2.1/2.1.1.1200-03 «Санитарно-защитные зоны и санитарная классификация предприятий, сооружений и иных объектов», утв. Постановлением Главного государственного санитарного врача РФ от 25.09.2007 № 74 (с изменениями и дополнениями)

45. Территориальная схема в области обращения с отходами Республики Татарстан, утв. Постановлением КМ РТ от 13.03.2018 №149 (с изменениями и дополнениями)

Скотомогильники

46. Перечень сибирязвенных скотомогильников и биотермических ям, в отношении которых органы местного самоуправления муниципальных районов и городского округа «город Набережные Челны» наделяются государственными полномочиями, утвержденный распоряжением Кабинета Министров РТ от 21.04.2012 №620-р (с изменениями и дополнениями)

47. Ветеринарные правила перемещения, хранения, переработки и утилизации биологических отходов, утв. Приказом Минсельхоза России от 26.10.2020 № 626 (Зарегистрировано в Минюсте России 29.10.2020 № 60657) (с изменениями и дополнениями)

48. РД-АПК 3.10.07.05-17. Ветеринарно-санитарные требования при проектировании, строительстве, реконструкции и эксплуатации животноводческих помещений, утв. и введены в действие Минсельхозом России 23.05.2017 (с изменениями и дополнениями)

49. СанПиН 3.3686-21 «Санитарно-эпидемиологические требования по профилактике инфекционных болезней», утв. Постановлением Главного государственного санитарного врача РФ от 28.01.2021 № 4 (Зарегистрировано в Минюсте России 15.02.2021 № 62500) (с изменениями и дополнениями)

50. СП 42.13330.2016 «СНиП 2.07.01-89*. Градостроительство. Планировка и застройка городских и сельских поселений», утвержденный приказом Министерства строительства и жилищно-коммунального хозяйства Российской Федерации от 30.12.2016 №1034 (с изменениями и дополнениями)

51. Порядок ликвидации неиспользуемых скотомогильников (биотермических ям) на территории РТ, утвержденный постановлением КМ РТ от 06.05.2017 № 263

Придорожные полосы

52. Перечень автомобильных дорог общего пользования регионального или межмуниципального значения Республики Татарстан, утв. Постановлением КМ РТ от 27.10.2023 № 1362 (с изменениями и дополнениями)

53. Постановление КМ РТ от 01.12.2008 № 841 «О полосах отвода и придорожных полосах автомобильных дорог общего пользования» (с изменениями и дополнениями)

54. Постановление Правительства РФ от 02.09.2009 №717 «О нормах отвода земель для размещения автомобильных дорог и (или) объектов дорожного сервиса» (с изменениями и дополнениями)

55. СП 34.13330.2021. Свод правил. Автомобильные дороги. СНиП 2.05.02-85*, утв. и введен в действие Приказом Минстроя России от 09.02.2021 № 53/пр (с изменениями и дополнениями)

56. Свод правил «Станции автомобильные заправочные. Требования пожарной безопасности», утв. приказом МЧС России от 05.05.2014 № 221 (с изменениями и дополнениями)

57. Федеральные авиационные правила «Требования к посадочным площадкам, расположенным на участке земли или акватории» (Зарегистрировано в Минюсте РФ 05.04.2011 № 20420), утв. приказом Минтранса РФ от 04.03.2011 № 69 (с изменениями и дополнениями)

Охранная зона и санитарный разрыв железных дорог

58. Постановление Правительства РФ от 12.10.2006 № 611 «О порядке установления и использования полос отвода и охранных зон железных дорог» (с изменениями и дополнениями)

59. ОСТ 3.02.01-97 Отраслевые строительные нормы. Нормы и правила проектирования отвода земель для железных дорог, утв. Указанием МПС России от 24.11.1997 № С-1360у (с изменениями и дополнениями)

60. СП 119.13330.2017. Свод правил. Железные дороги колеи 1520 мм. Актуализированная редакция СНиП 32-01-95, утв. и введен в действие Приказом Минстроя России от 12.12.2017 №1648/пр (с изменениями и дополнениями)

61. Правила и нормы технической эксплуатации жилищного фонда, утв. Постановлением Госстроя РФ от 27.09.2003 №170 (Зарегистрировано в Минюсте РФ 15.10.2003 №5176) (с изменениями и дополнениями)

Приаэродромная территория

62. «Федеральные правила использования воздушного пространства Российской Федерации», утв. постановлением Правительства Российской Федерации от 11 марта 2010 г. № 138 (с изменениями и дополнениями)

63. Положение о приаэродромной территории и правила разрешения разногласий, возникающих между высшими исполнительными органами государственной власти субъектов РФ, уполномоченными Правительством Российской Федерации федеральными органами исполнительной власти и Федеральной службой по надзору в сфере защиты прав потребителей и благополучия человека при согласовании проекта акта об установлении приаэродромной территории и при определении границ седьмой подзоны приаэродромной территории», утв. Постановлением Правительства РФ от 02.12.2017 № 1460 (с изменениями и дополнениями)

64. Методика установления седьмой подзоны приаэродромной территории, расчета и оценки рисков для здоровья человека, утв. Приказом Роспотребнадзора от 07.12.2022 № 664 (с изменениями и дополнениями).

Зоны минимальных расстояний

65. Правила безопасности в нефтяной и газовой промышленности, утв. приказом Ростехнадзора от 15.12.2020 № 534 (Зарегистрировано в Минюсте России 29.12.2020 № 61888) (с изменениями и дополнениями)

66. СП 36.13330.2012. Свод правил. Магистральные трубопроводы. Актуализированная редакция СНиП 2.05.06-85*, утв. Приказом Госстроя от 25.12.2012 № 108/ГС (с изменениями и дополнениями)

67. СП 284.1325800.2016. Свод правил. Трубопроводы промысловые для нефти и газа. Правила проектирования и производства работ, утв. и введен в действие Приказом Минстроя России от 16.12.2016 № 978/пр (с изменениями и дополнениями)

68. СП 62.13330.2011*. Свод правил. Газораспределительные системы. Актуализированная редакция СНиП 42-01-2002, утв. Приказом Минрегиона России от 27.12.2010 № 780 (с изменениями и дополнениями)

69. "ГКИНП-14-221-88. Инструкция о порядке составления и издания планов городов и других населенных пунктов, предназначенных для открытого опубликования и с грифом "для служебного пользования" (СПГ-88)"

Охранные зоны трубопроводов

70. Приказ Ростехнадзора № 352, Минэнерго России № 785 от 15.09.2020 «О признании не подлежащими применению Правил охраны магистральных трубопроводов, утвержденных Минтопэнерго России 29 апреля 1992 г. и постановлением Госгортехнадзора России от 22 апреля 1992 г. № 9» (с изменениями и дополнениями)

71. Правила охраны магистральных трубопроводов, утв. постановлением Госгортехнадзора России от 24.04.1992 №9 (с изменениями и дополнениями)

72. Правила охраны магистральных газопроводов и о внесении изменений в Положение о представлении в федеральный орган исполнительной власти (его территориальные органы), уполномоченный Правительством Российской Федерации на осуществление государственного кадастрового учета, государственной регистрации прав, ведение Единого государственного реестра недвижимости и предоставление сведений, содержащихся в Едином государственном реестре недвижимости, федеральными органами исполнительной власти, органами государственной власти субъектов Российской Федерации и органами местного самоуправления дополнительных сведений, воспроизводимых на публичных кадастровых картах, утв. постановлением Правительства РФ от 08.09.2017 № 1083 (с изменениями и дополнениями)

73. Правила охраны газораспределительных сетей, утв. постановлением Правительства Российской Федерации от 20.11.2000 №878 (с изменениями и дополнениями)

Охранные зоны воздушных линий электропередач

74. Порядок установления охранных зон объектов электросетевого хозяйства и особых условий использования участков, расположенных в границах таких зон, утв. Постановлением Правительства РФ от 24.02.2009 №160 (с изменениями и дополнениями)

Охранные зоны линий и сооружений связи

75. Правила охраны линий и сооружений связи в Российской Федерации, утв. Постановлением Правительства Российской Федерации от 09.06.1995 №578 (с изменениями и дополнениями)

Зоны ограничений передающего радиотехнического объекта

76. СанПиН 2.1.8/2.2.4.1383-03 «Гигиенические требования к размещению и эксплуатации передающих радиотехнических объектов», утв. Главным государственным санитарным врачом РФ 09.06.2003 (Зарегистрировано в Минюсте РФ 18.06.2003 № 4710) (с изменениями и дополнениями)

77. СанПиН 2.1.8/2.2.1190-03 «Гигиенические требования к размещению и эксплуатации средств сухопутной подвижной радиосвязи», утв. Главным государственным санитарным врачом РФ 30.01.2003 (Зарегистрировано в Минюсте РФ 26.03.2003 №4329) (с изменениями и дополнениями)

Охранные зоны тепловых сетей

78. СП 124.13330.2012. Свод правил. Тепловые сети. Актуализированная редакция СНиП 41-02-2003, утв. Приказом Минрегиона России от 30.06.2012 № 280 (с изменениями и дополнениями)

Охранные зоны стационарных пунктов наблюдений за состоянием окружающей среды, охранные зоны пунктов государственной геодезической сети

79. Положение об охранной зоне стационарных пунктов наблюдений за состоянием окружающей среды, ее загрязнением, о признании утратившим силу постановления Правительства Российской Федерации от 27 августа 1999 г. № 972 и признании не действующим на территории Российской Федерации постановления Совета Министров СССР от 6 января 1983 г. № 19, утв. Постановлением Правительства РФ от 17.03.2021 №392 (с изменениями и дополнениями)

80. Положение об охранных зонах пунктов государственной геодезической сети, государственной нивелирной сети и государственной гравиметрической сети, утв. Постановлением Правительства РФ от 21.08.2019 №1080 (с изменениями и дополнениями)

Зоны охраны водных объектов

81. Распоряжение Кабинета Министров Республики Татарстан от 18 июля 2018 г. № 1772-р «О принятии во внимание информации, содержащейся в Едином государственном реестре недвижимости, относительно земельных участков, расположенных в границах 50-метровой береговой полосы Куйбышевского и Нижнекамского водохранилищ» (с изменениями и дополнениями)

Зоны затопления

82. Перечень населенных пунктов Республики Татарстан, попадающих в зоны возможного затопления (подтопления) в паводковый период, утвержденный распоряжением Кабинета Министров Республики Татарстан от 29.08.2013 №1625-р (с изменениями и дополнениями)

83. Постановление Правительства РФ от 18.04.2014 № 360 «О зонах затопления, подтопления» (с изменениями и дополнениями)

84. Правила установления границ водоохраных зон и границ прибрежных защитных полос водных объектов, утв. постановлением Правительства РФ от 10.01.2009 № 17 (с изменениями и дополнениями)

Зоны санитарной охраны источников питьевого и хозяйственно-бытового водоснабжения

85. СанПиН 2.1.4.1110-02. 2.1.4. Питьевая вода и водоснабжение населенных мест. Зоны санитарной охраны источников водоснабжения и водопроводов питьевого назначения. Санитарные правила и нормы», утв. Главным государственным санитарным врачом РФ 26.02.2002 (с изменениями и дополнениями)

Мероприятия по гражданской обороне, мероприятия по предупреждению чрезвычайных ситуаций природного и техногенного характера

86. СП 115.13330.2016 Свод правил. Геофизика опасных природных воздействий. Актуализированная редакция СНиП 22-01-95», утв. Приказом Минстроя России от 16.12.2016 № 956/пр (с изменениями и дополнениями)

87. СП 116.13330.2012. Инженерная защита территорий, зданий и сооружений от опасных геологических процессов. Основные положения. Актуализированная редакция СНиП 22-02-2003», утв. приказом Министерства регионального развития РФ от 30 июня 2012 № 274 (с изменениями и дополнениями)

88. СП 32.13330.2018. Свод правил. Канализация. Наружные сети и сооружения. СНиП 2.04.03-85», утв. Приказом Минстроя России от 25.12.2018 № 860/пр (с изменениями и дополнениями)

89. ГОСТ Р 22.2.10-2016 «Безопасность в чрезвычайных ситуациях. Порядок обоснования и учета мероприятий по гражданской обороне, мероприятий по предупреждению чрезвычайных ситуаций природного и техногенного характера при разработке документов территориального планирования», утв. Приказом Росстандарта от 29.06.2016 № 727-ст (с изменениями и дополнениями)

90. СП 165.1325800.2014 Свод правил. Инженерно-технические мероприятия по гражданской обороне. Актуализированная редакция СНиП 2.01.51-90», утв. Приказом Минстроя России от 12.11.2014 №705/пр (с изменениями и дополнениями)

91. СП 20.13330.2016. Свод правил. Нагрузки и воздействия. Актуализированная редакция СНиП 2.01.07-85», утв. приказом Минстроя России от 03.12.2016 №891/пр» (с изменениями и дополнениями)

92. Федеральный закон от 10.12.1995 № 196-ФЗ "О безопасности дорожного движения"

93. СП 4.13130 «Системы противопожарной защиты. Ограничение распространения пожара на объектах защиты. Требования к объемно-планировочным и конструктивным решениям», утв. Приказом МЧС РФ от 24.04.2013 №288 (с изменениями и дополнениями)

94. СП 8.13130 «Системы противопожарной защиты. Наружное противопожарное водоснабжение. Требования пожарной безопасности» (утв. Приказом МЧС России от 30.03.2020 №225)

95. Правила противопожарного режима в Российской Федерации, утв. Постановлением Правительства РФ от 16.09.2020 №1479 (с изменениями и дополнениями)

96. "Об утверждении Перечня сведений, отнесенных к государственной тайне", утв. Указом Президента РФ от 30.11.1995 N 1203 (с изменениями и дополнениями)

Интернет-ресурслар

97. <https://pkk.rosreestr.ru> сайтында басылган ачык кадастр картасы.
98. «Россия федераль геология фонды» ФДБУнең файдалы казылмалар ятмалары майданнарының цифрлаштырылган чикләре картасы <https://rfgf.ru/info-resursy/karta-otsifrovannyh-granits>
99. <https://ecokarta.tatar.ru> сайтында бастырылган Татарстан Республикасы Экология һәм табигать ресурслары министрлыгының Татарстан Республикасы Экология картасы
100. Дәүләт су реестры <https://textual.ru/gvr>
101. Файдалануга су объектларын бирү турында мәгълүмат <https://voda.gov.ru/activities/informatsiya-o-predostavlenii-vodnykh-obektov-v-polzovanie>
102. Топографик карта, <https://geobridge.ru/maps> сайтында бастырылган
103. Сеть гидрологических наблюдений, опубликованная на <http://www.tatarmeteo.ru> сайтында бастырылган Гидрологик күзәтүләр челтәре
104. <http://fp.crc.ru/doc> сайтында бастырылган проект документациясенә санитар-эпидемиологик бәяләмәләр реестры
105. Кулланучылар һәм кеше иминлеге өлкәсендә күзәтчелек федераль хезмәтенә Татарстан Республикасы буенча идарәсенә рәсми сайты <http://16.rospotrebnadzor.ru>

Кушымталар

1 нче кушымта

Гражданнар оборонасы, гадэттэн тыш хэлләрне кисәтү чаралары исемлеген эшләү өчен чыганак мәгълүматлары һәм таләпләр

ИСПОЛНИТЕЛЬНЫЙ КОМИТЕТ
ВЫСОКОГОРСКОГО
МУНИЦИПАЛЬНОГО РАЙОНА
РЕСПУБЛИКИ ТАТАРСТАН



ТАТАРСТАН РЕСПУБЛИКАСЫ
БИЕКТАУ МУНИЦИПАЛЬ
РАЙОНЫ БАШКАРМА
КОМИТЕТЫ

Кооперативная ул., 5, пос. ж/д станции
Высокая Гора, Высокогорский район,
Республика Татарстан, 422700

Кооперативная ур, 5. Биектау т/ю
станции пос. Биектау, Биектау районы,
Татарстан Республикасы, 422700

Тел.: +7 (84365) 2-30-61, e-mail: biektau@tatar.ru, www.vysokaya-gora.tatarstan.ru

23.11.2023 № 6683/исх

на № _____ от _____

Заместителю директора ГБУ
«Фонд пространственных
данных Республики
Татарстан»
Г.Э. Миндубаевой

Уважаемая Гузель Эдуардовна!

В соответствии с перечнем поручений Президента Российской Федерации В.В.Путина по вопросам реализации государственной программы Российской Федерации «Национальная система пространственных данных» от 11.08.2022 Пр-1424, Исполнительный комитет Высокогорского муниципального района предоставляет информацию об объектах и мероприятиях по обеспечению пожарной безопасности, чрезвычайных ситуаций и опасных природных процессах:

– сведения о существующих и намечаемых к строительству потенциально опасных объектах, транспортных коммуникациях, аварии на которых могут привести к образованию зон чрезвычайных ситуаций в Чепчуговском сельском поселении, согласно распоряжению КЧС и ОПБ Республики Татарстан от 09.07.2020 года №17-20р дсп; -нет.

– сведения о возможных зонах чрезвычайных ситуаций потенциально-опасных объектов, отраженных в плане действий по предупреждению и ликвидации и чрезвычайных ситуаций на территории Чепчуговского сельского поселения; нет.

– сведения о состоянии системы обеспечения пожарной безопасности на территории Чепчуговского сельского поселения;

– - имеется 3 пожарных гидрантов;

- 5 водонапорных башен;
- 1 пирс для забора воды пожарной техникой;
- противопожарная емкость 100 куб.м.;
- Чепчуговское СП прикрывается 2 ед. техники ГКУ Пожарная охрана РТ отдельный пост «Бирюли»; 5 ед. техники ПСЧ-113 7 ПСО ФПС ГПС ГУ МЧС РФ по РТ.

- сведения о подразделениях пожарной охраны, включая объектовые, с указанием места дислокации, зоны прикрываемых объектов, типа и количества пожарной техники (в расчете/в резерве);

- ОП ППС «Бирюли» в расчете 1 ед. АРС-14/в резерве 1 ед. АЦ-40, пос. Бирюлинский зверосовхоз, ул. Лесная, д. 5;

- ПСЧ-113 – в расчете 3 ед. техники АЦ-40; 1 ед. АЦЛ /в резерве 1 ед. АЦ-40. Село Высокая Гора, ул. Энергетиков, д. 15.

- сведения о пожарных пирсах (существующих и предусматриваемых); - имеется пирс на р. Казанка.

- сведения о наличии пожарных гидрантов на водопроводной сети с указанием их месторасположения: - с. Чепчуги – ПГ: ул. Заречная, 53, ул. Мирная, 32, ул. Советская, 30; ВНБ: ул. Мирная, 10;

- д. Новые Бирюли – 2 ВНБ: ул. Зеленая, 20; 826 км. РЖД;

- д. Старые Бирюли – ВНБ: ул. Северная, 1;

- д. Байкал – ВНБ: ул. Лесная, 18.

- наличие, объем, местоположение противопожарного запаса воды на территории городского поселения

- имеется емкость 100 куб. м. по адресу: с. Чепчуги, ул. Школьная, д. 1;

- наличие программы по обеспечению пожарной безопасности и защите населения и территории сельского поселения;

- в сельском поселении целевой программы нет. Делается за весь район.

- сведения о системе оповещения территории – наличие сирен, речевых сиренных установок с указанием их местоположения (с нанесением на графические материалы) и радиус охваченности. Описание функционирования системы оповещения территории;

- Речевая сиренная установка по адресу: с. Чепчуги, ул. Советская, 10Б, радиус охвата 1 км, запускается в ручном режиме.

- информацию о чрезвычайных ситуациях (ЧС), произошедших на территории городского поселения, с указанием даты и характера ЧС; -нет.

- сведения о местах рассредоточения и эвакуации населения;

- пункт временного размещения по адресу: с. Чепчуги, ул. Школьная, д. 1, здание Чепчуговской СОШ.

– информацию об опасных природных процессах (затопление, подтопление, эрозия, карст, суффозия)

- с. Чепчуги, ул. Заречная, ул. Дружбы подтапливаются от р. Казанка и талыми водами - 27 приусадебных участков; 1,5 км. автодороги (спланирован объездной маршрут);

д. Байкал подтапливаются 14 приусадебных участков, грунтовая дорога к населенному пункту (выставляется 1 ед. пожарной техники от ОП ППС «Бирюли»).

Руководитель



Д.Ф. Шайдуллин

Гражданнар оборонасы, гадэттэн тыш хәлләрне кисәтү чаралары исемлеген эшләү өчен чыганак мәгълүматлары һәм таләпләр

МИНИСТЕРСТВО ПО ДЕЛАМ
ГРАЖДАНСКОЙ ОБОРОНЫ
И ЧРЕЗВЫЧАЙНЫМ СИТУАЦИЯМ
РЕСПУБЛИКИ ТАТАРСТАН
ул. Ак. Губкина, 50, г. Казань, 420088



ТАТАРСТАН РЕСПУБЛИКАСЫ
ГРАЖДАННАР ОБОРОНАСЫ
ЭШЛӘРЕ ҺӘМ ГАДӘТТЭН ТЫШ
ХӘЛЛӘР МИНИСТРЛЫГЫ
Ак. Губкин ур., 50, Казан шәһ., 420088

Тел. (843) 221-61-04, факс 221-61-54, E-mail: mchs@tatar.ru, сайт: mchs.tatarstan.ru

26.01.2024 № 442/ТЗ-3-5
На № 01А-08/21 от 11.01.2024

Директору
ГБУ «Фонд пространственных данных
Республики Татарстан»

Д.А. Лунегову

ул. Декабристов, д. 81А,
г. Казань, РТ, 420034

**ИСХОДНЫЕ ДАННЫЕ ДЛЯ ОБОСНОВАНИЯ И УЧЕТА МЕРОПРИЯТИЙ
ПО ГРАЖДАНСКОЙ ОБОРОНЕ, МЕРОПРИЯТИЙ ПО
ПРЕДУПРЕЖДЕНИЮ ЧРЕЗВЫЧАЙНЫХ СИТУАЦИЙ ПРИРОДНОГО И
ТЕХНОГЕННОГО ХАРАКТЕРА В СОСТАВЕ ДОКУМЕНТОВ
ТЕРРИТОРИАЛЬНОГО ПЛАНИРОВАНИЯ**

г. Казань

уч. № 16 от 11 января 2024

В соответствии с запросом ГБУ «Фонд пространственных данных Республики Татарстан» от 11.01.2024 № 01А-08/21 сообщаем исходные данные, подлежащие учету при разработке мероприятий ГОЧС в составе документов территориального планирования проекта «Генеральный план Чепчуговского сельского поселения Высокогорского муниципального района Республики Татарстан».

1. Для разработки перечня мероприятий по гражданской обороне:

Основные положения плана гражданской обороны поселения:

проектируемая территория к группам по гражданской обороне не относится;
на территории организаций, отнесенных к категории по гражданской обороне, не имеется;

данная территория не попадает в зоны возможного химического заражения, возможных разрушений, возможного радиоактивного заражения и возможного катастрофического затопления;

строительство защитных сооружений гражданской обороны не требуется.

Основные положения планов гражданской обороны отраслей промышленности, размещенных и размещаемых на территории поселения:

размещение новых промышленных предприятий планировать в соответствии с требованиями «СП 165.1325800.2014 Актуализированная редакция «СНиП 2.01.51-90 Инженерно-технические мероприятия по гражданской обороне».

Расселение:

требования к формированию систем расселения, групповых систем населенных мест районов рассредоточения и эвакуации населения предусмотреть в соответствии с «СП 165.1325800.2014 Актуализированная редакция «СНиП 2.01.51-90 Инженерно-технические мероприятия по гражданской обороне»;

численность рассредоточиваемого, эвакуируемого населения, расселяемого в безопасном районе, согласно Плану гражданской обороны и защиты населения Высокогорского муниципального района Республики Татарстан;

размещение сборно-эвакуационных (приемно-эвакуационных) пунктов – в соответствии с Планом гражданской обороны и защиты населения Высокогорского муниципального района Республики Татарстан.

Инженерные коммуникации:

требования по системе водоснабжения – согласно «СП 165.1325800.2014 Актуализированная редакция «СНиП 2.01.51-90 Инженерно-технические мероприятия по гражданской обороне»;

требования к устойчивому электроснабжению – согласно «СП 165.1325800.2014 Актуализированная редакция «СНиП 2.01.51-90 Инженерно-технические мероприятия по гражданской обороне»;

населенные пункты необходимо оборудовать системами оповещения населения в соответствии с требованиями Федерального закона от 21 декабря 1994 года № 68-ФЗ «О защите населения и территории от чрезвычайны ситуаций природного и техногенного характера».

2. Для разработки перечня мероприятий по предупреждению чрезвычайных ситуаций природного и техногенного характера необходимо учесть следующее:

опасные природные процессы и явления определить по фондовым материалам соответствующих министерств и ведомств, при отсутствии сведений – по СП 115.13330.2016 «Геофизика опасных природных воздействий», СП 131.13330.2020 «Строительная климатология», СП 20.13330.2016 «Нагрузки и воздействия»;

сведения о существующих и намечаемых к строительству потенциально опасных объектах, транспортных коммуникациях, аварии на которых могут привести к образованию зон чрезвычайных ситуаций в Высокогорском муниципальном районе – в соответствии с Перечнем потенциально опасных объектов, утвержденным Министром МЧС России генерал-лейтенантом А.В.Куренковым от 30.11.2022 № 11/1650сс;

сведения о возможных зонах поражения при чрезвычайных ситуациях на потенциально-опасных объектах отражены в плане действий по предупреждению и ликвидации чрезвычайных ситуаций на территории Высокогорского муниципального района.

3. Основные нормативные и методические документы, рекомендуемые для использования при разработке перечня мероприятий по гражданской обороне, мероприятий по предупреждению чрезвычайных ситуаций:

перечень основных нормативных и методических документов, рекомендуемых для использования при проектировании перечня мероприятий по гражданской обороне, мероприятий по предупреждению чрезвычайных ситуаций природного и техногенного характера, приведен в ГОСТ Р 22.2.10-2016 «Безопасность в чрезвычайных ситуациях. Порядок обоснования и учета мероприятий по гражданской обороне, мероприятий по предупреждению чрезвычайных ситуаций природного и техногенного характера при разработке документов территориального планирования».

Дополнительные требования:

перечень мероприятий проекта строительства должен быть разработан в строгом соответствии с требованиями ГОСТ Р 22.2.10-2016 «Безопасность в чрезвычайных ситуациях. Порядок обоснования и учета мероприятий по гражданской обороне, мероприятий по предупреждению чрезвычайных ситуаций природного и техногенного характера при разработке документов территориального планирования» с обязательным представлением текстового и графического материала;

в соответствии с требованием п. 6.3 ГОСТ Р 22.2.10-2016 графические материалы по мероприятиям ГОЧС в составе проектов планировок территории разрабатываются и оформляются с учетом требований ГОСТ Р 42.0.03-2016;

настоящие исходные данные действительны в течение 3-х лет с момента выдачи.

Заместитель министра



Н.В. Суржко

3 нче кушымта

Роспотребнадзорның ТР буенча идарәсенә №11/10729 от 08.06.2023 ел хаты

ФЕДЕРАЛЬНАЯ СЛУЖБА ПО НАДЗОРУ В СФЕРЕ ЗАЩИТЫ
ПРАВ ПОТРЕБИТЕЛЕЙ И БЛАГОПОЛУЧИЯ ЧЕЛОВЕКА
**УПРАВЛЕНИЕ ФЕДЕРАЛЬНОЙ СЛУЖБЫ
ПО НАДЗОРУ В СФЕРЕ ЗАЩИТЫ ПРАВ
ПОТРЕБИТЕЛЕЙ И БЛАГОПОЛУЧИЯ ЧЕЛОВЕКА
ПО РЕСПУБЛИКЕ ТАТАРСТАН (ТАТАРСТАН)**



КУЛЛАНУЧЫЛАР ХОКУКЛАРЫН ЯКЛАУ ҺӘМ КЕШЕ ИМИНЛЕГЕН
САКЛАУ ӨЛКӘСЕНДӘ КҮЗӘТЧЕЛЕК БУЕНЧА ФЕДЕРАЛЬ ХЕЗМӘТ
**КУЛЛАНУЧЫЛАР ХОКУКЛАРЫН ЯКЛАУ ҺӘМ КЕШЕ
ИМИНЛЕГЕН САКЛАУ ӨЛКӘСЕНДӘ КҮЗӘТЧЕЛЕК ИТУ
ФЕДЕРАЛЬ ХЕЗМӘТЕНЕҢ ТАТАРСТАН
РЕСПУБЛИКАСЫ (ТАТАРСТАН) БУЕНЧА ИДАРӘСӘ**

Большая Красная ул., д. 30, Казань, 420111
Тел.: (843) 238-98-54, факс: (843) 238-79-19
E-mail: org@16.rospotrebnadzor.ru
http://www.16.rospotrebnadzor.ru

Зур Кызыл ур., 30 йорт, Казан, 420111
ОКПО 76294441
ОГРН 1051622021978
ИНН/КПП 1655065057/165501001

08.06.2023 № 11/10729

На № _____ от _____

Заместителю директора
Государственного бюджетного
учреждения «Фонд пространственных
данных Республики Татарстан»
Г.Э.Миндубаевой
ул. Декабристов д.81А,
г. Казань, РТ, 420034, а/я 216
fpd.rt@tatar.ru

О направлении информации

Уважаемая Гузель Эдуардовна!

На Ваш запрос (исх. №04А-08/1339 от 01.06.2023г.) по вопросу необходимости согласования с Управлением Федеральной службы по защите прав потребителей и благополучия человека по Республике Татарстан (далее Управление) нового жилищного строительства, размещения очистных сооружений сточных вод, а также бурение новых артезианских скважин в третьем поясе зоны санитарной охраны источников питьевого, хозяйственно-бытового водоснабжения, Управление сообщает.

Объекты, разрешенные или запрещенные для размещения в границах зон санитарной охраны источников водоснабжения, регламентированы в СанПиН 2.1.4.1110-02 «Зоны санитарной охраны источников водоснабжения и водопроводов питьевого назначения».

С принятием Федерального закона от 19.07.2011г № 248-ФЗ «О внесении изменений в отдельные законодательные акты Российской Федерации по вопросам осуществления государственного контроля (надзора) и муниципального контроля» с 21.10.2011г. санитарно-эпидемиологические заключения о соответствии предполагаемого использования земельных участков санитарным правилам не выдаются.

В случае, если при строительстве и реконструкции объектов капитального строительства предусмотрено осуществление государственного строительного надзора, обеспечение соблюдения санитарно-эпидемиологических требований при строительстве и реконструкции объектов капитального строительства обеспечивается посредством осуществления экспертизы проектной документации и государственного строительного надзора в соответствии с законодательством о

градостроительной деятельности (п.8 ст.44 Федерального Закона «О санитарно-эпидемиологическом благополучии населения» №52-ФЗ от 30.03.1999).

При решении вопросов о размещении объектов, выборе земельных участков под строительство и расширении объектов должны соблюдаться санитарные правила, выполнение которых является обязанностью индивидуальных предпринимателей и юридических лиц в соответствии с осуществляемой ими деятельностью (ст.11, п.2 ст.12 Федерального Закона «О санитарно-эпидемиологическом благополучии населения» №52-ФЗ от 30.03.1999г.).

В рамках Российской правовой системы федеральные законы имеют преимущественную силу над подзаконными актами.

Таким образом, при наличии противоречий между положениями федерального закона и подзаконного акта применению подлежат нормы федерального закона, как вышестоящего нормативного правового документа.

В связи с этим пункт 3.2.2.2. СанПиН 2.1.4.1110-02 «Зоны санитарной охраны источников водоснабжения и водопроводов питьевого назначения» применению не подлежит.

Экспертиза проектной документации строительства объекта проводится организациями, имеющими аккредитацию на проведение данных видов работ, в установленном порядке.

**Заместитель руководителя
Управления Роспотребнадзора
по Республике Татарстан**

М.В.Прокофьева

ДОКУМЕНТ ПОДПИСАН
ЭЛЕКТРОННОЙ ПОДПИСЬЮ

СВЕДЕНИЯ О СЕРТИФИКАТЕ ЭП

Сертификат: 00A9D328D9870B1E74DE141621C12665F1

Владелец: Прокофьева Марина Викторовна

Действителен с 14.06.2022 до 07.09.2023

С-И.Г.Миннуллин
(843)273 16 99

Роспотребнадзорның ТР буенча идарәсенә №11/15402 21.08.2023 хаты

ФЕДЕРАЛЬНАЯ СЛУЖБА ПО НАДЗОРУ В СФЕРЕ ЗАЩИТЫ
ПРАВ ПОТРЕБИТЕЛЕЙ И БЛАГОПОЛУЧИЯ ЧЕЛОВЕКА
УПРАВЛЕНИЕ ФЕДЕРАЛЬНОЙ СЛУЖБЫ
ПО НАДЗОРУ В СФЕРЕ ЗАЩИТЫ ПРАВ
ПОТРЕБИТЕЛЕЙ И БЛАГОПОЛУЧИЯ ЧЕЛОВЕКА
ПО РЕСПУБЛИКЕ ТАТАРСТАН (ТАТАРСТАН)



КУЛЛАНУЧЫЛАР ХОКУКЛАРЫН ЯКЛАУ ҺӘМ КЕШЕ ИМИНЛЕГЕН
САКЛАУ ӨЛКӘСЕНДӘ КҮЗӘТЧЕЛЕК БУЕНЧА ФЕДЕРАЛЬ ХЕЗМӘТ
КУЛЛАНУЧЫЛАР ХОКУКЛАРЫН ЯКЛАУ ҺӘМ КЕШЕ
ИМИНЛЕГЕН САКЛАУ ӨЛКӘСЕНДӘ КҮЗӘТЧЕЛЕК ИТУ
ФЕДЕРАЛЬ ХЕЗМӘТЕНЕҢ ТАТАРСТАН
РЕСПУБЛИКАСЫ (ТАТАРСТАН) БУЕНЧА ИДАРӘСӘ

(Управление Роспотребнадзора по Республике Татарстан (Татарстан))

Большая Красная ул., д. 30, Казань, 420111
Тел.: (843) 238-98-54, факс: (843) 238-79-19
E-mail: org@16.rospotrebnadzor.ru
http://www.16.rospotrebnadzor.ru

Зур Кызыл ур., 30 йорт, Казан, 420111
ОКПО 76294441
ОГРН 1051622021978
ИНН/КПП 1655065057/165501001

21.08.2023 № 11/15402
На № _____ от _____

Генеральному директору
ООО «Торговый Дом «Завод
кормовой муки»
З.Х. Ногманову

О направлении информации

Уважаемый Загит Хамитович!

Управление Роспотребнадзора по Республике Татарстан (далее-Управление), рассмотрев Ваше письмо исх.№2/11-2023 от 11.08.2023г. о даче разъяснений по вопросу возможности размещения проектируемого объекта: «Производство кормов и кормовых добавок для продуктивных и непродуктивных животных на участке с кадастровым номером 16:16:182003:330» в ориентировочных санитарно-защитных зонах полигона ТБО и биотермической ямы, сообщает.

Ограничения в использовании территорий санитарно-защитных зон установлены требованиями п. 5 Правил установления санитарно-защитных зон и использования земельных участков, расположенных в границах санитарно-защитных зон (утв. Постановлением Правительства Российской Федерации от 3 марта 2018 года №222), согласно которых в границах санитарно-защитной зоны не допускается использование земельных участков в целях:

а) размещения жилой застройки, объектов образовательного и медицинского назначения, спортивных сооружений открытого типа, организаций отдыха детей и их оздоровления, зон рекреационного назначения и для ведения дачного хозяйства и садоводства;

б) размещения объектов для производства и хранения лекарственных средств, **объектов пищевых отраслей промышленности, оптовых складов продовольственного сырья и пищевой продукции, комплексов водопроводных сооружений для подготовки и хранения питьевой воды, использования земельных участков в целях производства, хранения и переработки сельскохозяйственной продукции, предназначенной для дальнейшего использования в качестве пищевой продукции, если химическое, физическое и (или) биологическое воздействие объекта, в отношении которого установлена санитарно-защитная зона,**

приведет к нарушению качества и безопасности таких средств, сырья, воды и продукции в соответствии с установленными к ним требованиями.

Таким образом, действующим законодательством Российской Федерации не установлены ограничения по размещению производств кормов и кормовых добавок для продуктивных и непродуктивных животных в санитарно-защитной зоне предприятий и иных объектов (в т.ч. полигона ТБО и биотермической ямы).

**Заместитель руководителя
Управления Роспотребнадзора
по Республике Татарстан**



М.В.Прокофьева

ОП - А.И.Тихонова,
8(843)272 42 04

5 нче кушымта

Роспотребнадзорның ТР буенча идарәсенә №11/931 23.01.2024 хаты

ФЕДЕРАЛЬНАЯ СЛУЖБА ПО НАДЗОРУ В СФЕРЕ ЗАЩИТЫ
ПРАВ ПОТРЕБИТЕЛЕЙ И БЛАГОПОЛУЧИЯ ЧЕЛОВЕКА
**УПРАВЛЕНИЕ ФЕДЕРАЛЬНОЙ СЛУЖБЫ
ПО НАДЗОРУ В СФЕРЕ ЗАЩИТЫ ПРАВ
ПОТРЕБИТЕЛЕЙ И БЛАГОПОЛУЧИЯ ЧЕЛОВЕКА
ПО РЕСПУБЛИКЕ ТАТАРСТАН (ТАТАРСТАН)**



Большая Красная ул., д. 30, Казань, 420111
Тел.: (843) 238-98-54, факс: (843) 238-79-19
E-mail: org@16.rospotrebnadzor.ru
<http://www.16.rospotrebnadzor.ru>

КУЛЛАНУЧЫЛАР ХОКУКЛАРЫН ЯКЛАУ ҺӘМ КЕШЕ ИМИНЛЕГЕН
САКЛАУ ӨЛКӘСЕНДӘ КҮЗӘТЧЕЛЕК БУЕНЧА ФЕДЕРАЛЬ ХЕЗМӘТ
**КУЛЛАНУЧЫЛАР ХОКУКЛАРЫН ЯКЛАУ ҺӘМ КЕШЕ
ИМИНЛЕГЕН САКЛАУ ӨЛКӘСЕНДӘ КҮЗӘТЧЕЛЕК ИТУ
ФЕДЕРАЛЬ ХЕЗМӘТЕНЕҢ ТАТАРСТАН
РЕСПУБЛИКАСЫ (ТАТАРСТАН) БУЕНЧА ИДАРӘСЕ**

Зур Кызыл ур., 30 йорт, Казан, 420111
ОКПО 76294441
ОГРН 1051622021978
ИНН/КПП 1655065057/165501001

23.01.2024 № 11/931

На № _____ от _____

Директору государственного
бюджетного учреждения
«Фонд пространственных данных
Республики Татарстан»
Д.А.Лунегову

О направлении информации

Уважаемый Дмитрий Алексеевич!

Управление Роспотребнадзора по Республике Татарстан (далее-Управление), по Вашему запросу исх. №01А-08/3399 от 26.12.2023г. о предоставлении информации о размере санитарно-защитной зоны биотермической ямы, расположенной на территории Чепчуговского сельского поселения Высокогорского района Республики Татарстан, поступившему из Главного управления ветеринарии Кабинета Министров Республики Татарстан исх.№10-27/6584 от 27.12.2023г., сообщает.

Порядок установления, изменения и прекращения существования границ санитарно-защитных зон определен постановлением Правительства Российской Федерации от 3 марта 2018 года №222 «Об утверждении Правил установления санитарно-защитных зон и использования земельных участков, расположенных в границах санитарно-защитных зон» (далее – Постановление, Правила).

СанПиН 2.2.1/2.1.1.1200-03 действует в части, не противоречащей Правилам.

В соответствии с классификацией СанПиН 2.2.1/2.1.1.1200-03 «Санитарно-защитные зоны и санитарная классификация предприятий, сооружений и иных объектов. Новая редакция» (в редакции изменений и дополнений) скотомогильники с биологическими камерами относятся к объектам II класса, для которых предусмотрена санитарно-защитная зона размером 500м.

Ограничения в использовании территорий санитарно-защитных зон установлены требованиями п.5 Правил установления санитарно-защитных зон и использования земельных участков, расположенных в границах санитарно-защитных зон (утв. Постановлением Правительства Российской Федерации от 03.03.2018г. №222), согласно которых в границах санитарно-защитной зоны не допускается использование земельных участков в целях:

а) размещения жилой застройки, объектов образовательного и медицинского назначения, спортивных сооружений открытого типа, организаций отдыха детей и их оздоровления, зон рекреационного назначения и для ведения садоводства;

б) размещения объектов для производства и хранения лекарственных средств, объектов пищевых отраслей промышленности, оптовых складов продовольственного сырья и пищевой продукции, комплексов водопроводных сооружений для подготовки и хранения питьевой воды, использования земельных участков в целях производства, хранения и переработки сельскохозяйственной продукции, предназначенной для дальнейшего использования в качестве пищевой продукции, если химическое, физическое и (или) биологическое воздействие объекта, в отношении которого установлена санитарно-защитная зона, приведет к нарушению качества и безопасности таких средств, сырья, воды и продукции в соответствии с установленными к ним требованиями.

Согласно ч.16 ст.26 Федерального закона от 03.08.2018 N 342-ФЗ (в ред. от 30.12.2021г. 447-ФЗ) "О внесении изменений в Градостроительный кодекс Российской Федерации и отдельные законодательные акты Российской Федерации" с 1 января 2025 года определенные в соответствии с требованиями законодательства в области обеспечения санитарно-эпидемиологического благополучия населения ориентировочные, расчетные (предварительные) санитарно-защитные зоны прекращают существование, а ограничения использования земельных участков в них не действуют. До 1 января 2025 года ориентировочные санитарно-защитные зоны, определенные в соответствии с санитарными правилами и ограничения в них, продолжают действовать.

**Заместитель руководителя
Управления Роспотребнадзора по
Республике Татарстан**

М.В.Прокофьева



Г.Н.Хасанзянова
843 273 15 48



№	Наименование	Символ
1	Зона застройки	[Yellow]
2	Зона озеленения	[Green]
3	Зона водоемов	[Blue]
4	Зона рекреации	[Light Green]
5	Зона складов	[Brown]
6	Зона промышленных объектов	[Dark Green]
7	Зона инженерных сетей	[Red]
8	Зона автомобильных дорог	[Black]
9	Зона железных дорог	[Grey]
10	Зона водопровода	[Blue]
11	Зона канализации	[Red]
12	Зона теплоснабжения	[Green]
13	Зона газоснабжения	[Yellow]
14	Зона электроснабжения	[Black]
15	Зона связи	[Red]
16	Зона охраны	[Black]
17	Зона противопожарной защиты	[Red]
18	Зона санитарной охраны	[Green]
19	Зона экологической безопасности	[Green]
20	Зона историко-культурного наследия	[Yellow]
21	Зона археологического наследия	[Yellow]
22	Зона памятников культуры	[Yellow]
23	Зона памятников истории	[Yellow]
24	Зона памятников архитектуры	[Yellow]
25	Зона памятников искусства	[Yellow]
26	Зона памятников науки	[Yellow]
27	Зона памятников техники	[Yellow]
28	Зона памятников природы	[Green]
29	Зона памятников животного мира	[Green]
30	Зона памятников растительного мира	[Green]
31	Зона памятников геологического наследия	[Green]
32	Зона памятников историко-культурного наследия	[Yellow]
33	Зона памятников историко-культурного наследия	[Yellow]
34	Зона памятников историко-культурного наследия	[Yellow]
35	Зона памятников историко-культурного наследия	[Yellow]
36	Зона памятников историко-культурного наследия	[Yellow]
37	Зона памятников историко-культурного наследия	[Yellow]
38	Зона памятников историко-культурного наследия	[Yellow]
39	Зона памятников историко-культурного наследия	[Yellow]
40	Зона памятников историко-культурного наследия	[Yellow]
41	Зона памятников историко-культурного наследия	[Yellow]
42	Зона памятников историко-культурного наследия	[Yellow]
43	Зона памятников историко-культурного наследия	[Yellow]
44	Зона памятников историко-культурного наследия	[Yellow]
45	Зона памятников историко-культурного наследия	[Yellow]
46	Зона памятников историко-культурного наследия	[Yellow]
47	Зона памятников историко-культурного наследия	[Yellow]
48	Зона памятников историко-культурного наследия	[Yellow]
49	Зона памятников историко-культурного наследия	[Yellow]
50	Зона памятников историко-культурного наследия	[Yellow]

