



ПРИКАЗ

11.12.2023

БОЕРЫК

№ 567-осн

Казан ш.

Татарстан Республикасы Урман хужалыгы министрлыгының 2019 елның 12 февралендәге 85-осн номерлы боерыгы белән расланган Кайбыч урманчылыгы урман хужалыгы регламентына үзгәреш кертү турында

Россия Федерациясе Урман кодексының 83 статьясының 1 өлешендәге 9 пункты, «Татарстан Республикасында урманнардан файдалану турында» 2008 елның 22 маендагы 22-ТРЗ номерлы Татарстан Республикасы Законының 3 статьясының 3 өлешендәге 1 пункты нигезендә боерык бирәм:

1. Татарстан Республикасы Урман хужалыгы министрлыгының «Кайбыч урманчылыгының урман хужалыгы регламентын раслау турында» 2019 елның 12 февралендәге 85-осн номерлы боерыгы (10.03.2020 №201-осн, 02.12.2020 №824-осн, 28.12.2021 №708-осн боерыклар нигезендә кертелгән үзгәрешләре белән) белән расланган Кайбыч урманчылыгының урман хужалыгы регламентына үзгәреш кертеп, аны яңа редакциядә (кушымтада бирелә) баян итәргә.

2. Юридик бүлек житәкчесенә (Т.А.Барсукова) боерык имзаланган көннән башлап эш көннәрендә исәпләнгән өч көнлек чорда аны, дәүләт теркәвенә алу өчен, Татарстан Республикасы Юстиция министрлыгына жибәергә.

3. Әлеге боерык үтәлешен контрольдә тотуны урман хужалыгы министрының беренче урынбасары И.Н.Зариповка йөкләргә.

Министр
Кузюров

Р.Ә.

Татарстан Республикасы
Урман хужалыгы министрлыгының
2019 елның 12 февралендәге 85-осн
номерлы бoерыгы белән расланды
(Татарстан Республикасы Урман
хужалыгы министрлыгының 2023
елның 11 декабрендәге 567-осн
номерлы бoерыгы редакциясендә)

КАЙБЫЧ УРМАНЧЫЛЫГЫНЫҢ УРМАН ХУЖАЛЫГЫ РЕГЛАМЕНТЫ

(2023 елның 1 гыйнварына булган торышында)

Казан шәһәре - 2023

Эчтәлек

КЕРЕШ	7
1 БҮЛЕК. ГОМУМИ МӘГЪЛҮМАТЛАР	19
1.1. Урманчылыкка кыскача сыйфатлама	19
1.1.1. Урманчылык һәм урнашкан урыны	19
1.1.2. Урманчылыкның, кишәрлек урманчылыкларының гомуми мәйданы, урманчылык территориясенә районнар буенча бүленеше	19
1.1.3. Урман үсә торган зоналар, урманлы районнар һәм урманнарны саклау һәм урман-орлык районнарына бүлү зоналары буенча урманчылык урманнарын бүлү ..	22
1.1.4. Урманчылык урманнарының кварталлар яисә аларның өлешләре буенча максатчан билгеләнеше һәм саклагыч урман категорияләре буенча бүленеше, шулай ук саклагыч, эксплуатация һәм резерв урманнарын бүлеп чыгару нигезләре	24
1.1.5. Урманчылык территориясендә урман фонды жирләре составыннан урманлы һәм урмансыз жирләргә сыйфатлама	27
1.1.6. Гамәлдәге һәм проектлана торган махсус сакланыла торган табигать территорияләренә һәм объектларга, аларны оештыру, экологик челтәрләрен үстерү, биотөрлелеген саклау планнарына сыйфатлама	28
1.1.7. Илкүләм мирас буенча проектлана торган урманнарга сыйфатлама	29
1.1.8. Диләнке эшләрен гамәлгә ашырганда сакланырга тиешле биологик күптөрлелек төрләрен һәм буфер зоналары зурлыклары исемлеге	29
1.1.9. Гамәлдәге урман, урман эшкәртү инфраструктурасы объектларына, урман инфраструктурасы ясауга бәйле булмаган объектларга, әлеге объектларны төзү, үзгәртеп кору һәм эксплуатацияләү чараларына территориаль планлаштыру документларында каралган сыйфатлама	34
1.2. Урманнардан рөхсәтле файдалану төрләре	38
2 БҮЛЕК. УРМАННАРДАН РӨХСӘТЛЕ ФАЙДАЛАНУ НОРМАТИВЛАРЫ, ПАРАМЕТРЛАРЫ ҺӘМ ЧОРЛАРЫ, УРМАННАРНЫ САКЛАУ ҺӘМ ЯҢАДАН ҮРЧЕТҮ НОРМАТИВЛАРЫ	43
2.1. Урманнардан агач материалы эзерләү өчен рөхсәтле файдалану нормативлары, параметрлары һәм чорлары	43
2.1.1. Өлгергән һәм картайган урман утыртмаларын кисү буенча файдалану өчен билгеләнгән диләнке күләме	44
2.1.2. Урманнарны тәрбияләгәндә урта яшьле, өлгереп килүче, өлгергән һәм картайган урман утыртмаларын кисү буенча файдалану өчен билгеләнгән диләнке күләме (агач материалы алуның ел саен рөхсәт ителгән күләме)	48
2.1.3. Барлык төр кисүләрдә файдалану өчен билгеләнгән диләнке күләме (агач материалы алуның ел саен рөхсәт ителгән күләме)	72
2.1.4. Кисентеләрнең яше	75
2.1.5. Агачлыкларның тулылыгын һәм составын, диләнкеләрнең күләмнәрен, диләнкеләрнең тоташу чорларын, киртекләр санын, кисүләренә кабатлану чорларын исәпкә алып, агач материалын сайлау проценты (ешлыгы)	76
2.1.6. Урманнарны торгызу алымнары	78
2.1.7. Урманнардан агач материалы эзерләү өчен файдалану вакытлары һәм башка мәгълүматлар	79

2.2. Урманнардан чәер эзерләү өчен рөхсәтле файдалану нормативлары, параметрлары һәм чорлары.....	80
2.3. Урманнардан агач булмаган урман ресурслары эзерләү һәм жыеп алу өчен файдалану нормативлары, параметрлары һәм чорлары.....	81
2.3.1. Урманнардан агач булмаган урман ресурсларын төрләрә буенча эзерләү һәм жыеп алу өчен файдалану нормативлары (ел саен рөхсәт ителгән күләмнәре) һәм параметрлары.....	82
2.3.2. Урманнардан агач булмаган урман ресурслары эзерләү һәм жыю өчен файдалану чорлары	83
2.4. Урманнардан азык-төлек урман ресурслары эзерләү һәм дару үләннәре жыю өчен файдалану нормативлары, параметрлары һәм чорлары.....	83
2.4.1. Урманнардан азык-төлек урман ресурсларын һәм дару үләннәрен төрләрә буенча эзерләү һәм жыеп алу өчен файдалану нормативлары (ел саен рөхсәт ителгән күләмнәре) һәм параметрлары	84
2.4.2. Эзерләү һәм жыеп алу вакытлары.....	85
2.4.3. Агач сутлары эзерләгәндә нормативлар һәм параметрлар	85
2.4.4. Абага-кара абага эзерләү	86
2.4.5. Урманнардан азык-төлек урман ресурслары эзерләү һәм дару үләннәре жыеп алу өчен файдалану чорлары.....	86
2.5. Урманнардан аучылык хужалыгы өлкәсендә эшчәнлек төрләрән гамәлгә ашыру өчен файдалану нормативлары, параметрлары һәм чорлары.....	86
2.5.1. Аучылык инфраструктурасы объектларын урнаштыру өчен рөхсәт ителгән биотехник чаралар уздыру исемлеге һәм нормалары.....	87
2.6. Урманнардан авыл хужалыгы алып бару өчен рөхсәтле файдалану нормативлары, параметрлары һәм чорлары	87
2.6.1. Урманнардан авыл хужалыгы алып бару өчен файдалану параметрлары.....	88
2.7. Балыкчылыкны гамәлгә ашыру, һәвәскәрләрчә балык тотудан тыш	89
2.8. Урманнардан фәнни-тикшеренү эшчәнлеген һәм мәгариф эшчәнлеген гамәлгә ашыру өчен файдалану нормативлары, параметрлары һәм чорлары	89
2.9. Урманнардан рекреация эшчәнлеген гамәлгә ашыру өчен файдалану нормативлары, параметрлары һәм чорлары	89
2.9.1. Урманнардан рекреация эшчәнлеген гамәлгә ашыру өчен файдалану нормативлары	89
2.9.2. Рекреация эшчәнлеге зонасына караган, шул исәптән физик-культура, спорт һәм спорт-техник корылмалар торгызу рөхсәт ителә торган, кварталларның һәм (яисә) аларның өлешләрәнен исемлеге.	90
2.9.3. Рекреация эшчәнлегенә караган зона территориясен функциональ зоналарга бүлү	90
2.9.4. Урман кишәрлекләрендә вакытлыча төзелгән корылмалар исемлеге һәм аларны төзекләндерү нормативлары	90
2.9.5. Урманнардан рекреация эшчәнлеген гамәлгә ашыру өчен файдалану параметрлары һәм чорлары.....	91
2.10. Урманнардан урман плантацияләре ясау һәм аларны эксплуатацияләү өчен файдалану нормативлары, параметрлары һәм чорлары.....	91

2.11. Урманнардан жимешле, жыләкле, декоратив урман үсемлекләрен һәм дару үләннәрен үстерү өчен файдалану нормативлары, параметрлары һәм чорлары.....	92
2.12. Урманнардан урман питомниклары ясау һәм аларны эксплуатацияләү өчен файдалану нормативлары, параметрлары һәм чорлары.....	93
2.13. Жир асты байлыкларын геологик өйрәнүне, файдалы казылмаларны эзләү һәм чыгаруны гамәлгә ашыру өчен урманнардан файдалану нормативлары, параметрлары һәм чорлары.....	93
2.14. Урманнардан сусаклагычлар һәм башка ясалма су объектларын төзү һәм эксплуатацияләү, диңгез һәм елга портлары булдыру һәм аларны киңәйтү, гидротехник корылмалар төзү, реконструкцияләү һәм эксплуатацияләү өчен файдалану нормативлары, параметрлары һәм чорлары.....	95
2.15. Урманнардан линияле объектлар төзү, үзгәртеп кору, эксплуатацияләү өчен файдалану нормативлары, параметрлары һәм чорлары.....	96
2.16. Урманнардан урман эшкәртү инфраструктурасы объектларын булдыру һәм эксплуатацияләү өчен файдалану нормативлары, параметрлары һәм чорлары.....	100
2.17. Урманнардан дини эшчәнлекне гамәлгә ашыру өчен файдалану нормативлары, параметрлары һәм чорлары.....	101
2.18. Урманнарны саклауга һәм яңадан үрчетүгә карата таләпләр.....	101
2.18.1. Урманнарда янғын куркынычсызлыгы чараларына, урманнарны радиоактив матдәләр белән пычранудан һәм тискәре башка йогынтыдан саклауга карата таләпләр.....	101
2.18.2. Урманнарны саклауга карата таләпләр (санитар-савыктыру чараларының, урманнарны саклау буенча профилактика чараларының, зарарлы организмнарның чыганаclarын ликвидацияләү чараларының, шулай ук вәкаләтле федераль башкарма хакимият органы билгеләгән башка чараларның нормативлары һәм параметрлары).....	104
2.18.3. Урманнарны яңадан үрчетүгә карата таләпләр (урманнарны торгызу, урман үстерү, урманнарны карау чараларын үткәру нормативлары, параметрлары, чорлары).....	113
2.19. Урман үсү зоналары һәм урманлы районнар буенча урманнардан файдалануга карата таләпләрнең үзенчәлекләре.....	121
3 БҮЛЕК. Урманнардан файдалануда чикләүләр.....	122
3.1. Урманнарның максатчан билгеләнеш төрләре буенча чикләүләр.....	122
3.2. Махсус саклана торган урман кишәрлекләренең төрләре буенча чикләүләр....	124
3.3. Урманнардан файдалану төрләре буенча чикләүләр.....	126

КЕРЕШ

Әлеге урман хужалыгы регламенты Кайбыч урманчылыгы чикләрендә урнашкан урманнардан файдалану, аларны саклау һәм торгызу нигезе булып тора.

Урман хужалыгы регламенты Россия Федерациясе Урман кодексының 87 статьясының 7 өлеше, Россия Федерациясе Табигать ресурслары һәм экология министрлыгының «Урман хужалыгы регламентларының составын, аларны эшләү тәртибен, аларның гамәлдә булу срокларын һәм аларга үзгәрешләр кертү тәртибен раслау турында» 2017 елның 27 февралендәге 72 номерлы боерыгы нигезендә әзерләнде.

Урман хужалыгы регламентының гамәлдә булу чоры – 2029 елның 1 апреленә кадәр.

Урман хужалыгы регламентын эшләгәндә дәүләт урман реестры материаллары файдаланылды.

Регламентны эшләүчеләр:

Татарстан Республикасы Урман хужалыгы министрлыгы

Почта адресы: Ямашев проспекты, 37А йорт, Казан шәһәре, 420124.

E-mail: Minleshoz@tatar.ru.

Сайт: Minleshoz.tatarstan.ru.

Тел. (843) 221-37-01.

Факс (843) 221-37-37.

Россия Федерациясенең закон актлары

Россия Федерациясе Урман кодексы (алга таба – РФ Урман кодексы).

Россия Федерациясе Су кодексы (алга таба – РФ Су кодексы).

Россия Федерациясе Жир кодексы (алга таба – РФ Жир кодексы).

Россия Федерациясе Гражданлык кодексы (алга таба – РФ Гражданлык кодексы).

«Янғын куркынычсызлыгы турында» 1994 елның 21 декабрендәге 69-ФЗ номерлы федераль закон (алга таба – «Янғын куркынычсызлыгы турында» ФЗ).

«Махсус сакланыла торган табигать территорияләре турында» 1995 елның 14 мартындагы 33-ФЗ номерлы федераль закон (алга таба – 33-ФЗ номерлы федераль закон).

«Хайваннар дөньясы турында» 1995 елның 24 апрелендәге 52-ФЗ номерлы федераль закон (алга таба – 52-ФЗ номерлы федераль закон).

«Геодезия, картография һәм киңлек мәгълүматлары турында һәм Россия Федерациясенең аерым закон актларына үзгәрешләр кертү хақында» 2015 елның 30 декабрендәге 431-ФЗ номерлы федераль закон (алга таба – 431-ФЗ номерлы федераль закон).

«Пестицидлар һәм агрохимикатлар белән имин эш итү турында» 1997 елның 19 июлендәге 109-ФЗ номерлы федераль закон (алга таба – 109-ФЗ номерлы федераль закон).

«Намус иреге турында һәм дини берләшмәләр турында» 1997 елның 26 сентябрдәге 125-ФЗ номерлы федераль закон (алга таба – 125-ФЗ номерлы федераль закон).

«Кадастр эшчәнлеге турында» 2007 елның 24 июлендәге 221-ФЗ номерлы федераль закон (алга таба – 221-ФЗ номерлы федераль закон).

«Россия Федерациясендә газ белән тәэмин итү турында» 1999 елның 31 мартындагы 69-ФЗ номерлы федераль закон (алга таба – 69-ФЗ номерлы федераль закон).

«Жир корылышы турында» 2001 елның 18 июнендәге 78-ФЗ номерлы федераль закон (алга таба – 78-ФЗ номерлы федераль закон).

«Әйләнә-тирә мохитне саклау турында» 2002 елның 10 гыйнварындагы 7-ФЗ номерлы федераль закон (алга таба – 7-ФЗ номерлы федераль закон).

«Электр энергетикасы турында» 2003 елның 26 мартындагы 35-ФЗ номерлы федераль закон (алга таба – 35-ФЗ номерлы федераль закон).

«Элемтә турында» 2003 елның 07 июлендәге 126-ФЗ номерлы федераль закон (алга таба – 126-ФЗ номерлы федераль закон).

«Россия Федерациясе Урман кодексын гамәлгә кертү турында» 2006 елның 04 декабрдәге 201-ФЗ номерлы федераль закон (алга таба – 201-ФЗ номерлы федераль закон).

«Орлыкчылык турында» 2021 елның 30 декабрдәге 454-ФЗ номерлы федераль закон (алга таба – 454-ФЗ номерлы федераль закон).

«Ау һәм аучылык ресурсларын саклау һәм Россия Федерациясенә аерым закон актларына үзгәрешләр кертү турында» 2009 елның 24 июлендәге 209-ФЗ номерлы федераль закон (алга таба – 209-ФЗ номерлы федераль закон).

«Үсемлекләр карантини турында» 2014 елның 21 июлендәге 206-ФЗ номерлы федераль закон (алга таба – 206-ФЗ номерлы федераль закон).

«Жир кишәрлекләрен бер категориядән икенче категориягә күчерү турында» 2004 елның 21 декабрдәге 172-ФЗ номерлы Федераль закон (алга таба – 172-ФЗ номерлы федераль закон).

РФ Урман кодексында каралган хокукый мөнәсәбәтләрне жайга салучы норматив хокукый актлар (2023 елның 01 гыйнварына)

Россия Федерациясе Урман кодексы статьясы	Россия Федерациясе Урман кодексында каралган	Норматив актлар
1	2	3
Россия Федерациясе Хөкүмәте актлары		
91 статьяның 7 өлеше	Дәүләт реестрыннан өзәмтәләр биргән өчен түләү	Россия Федерациясе Хөкүмәтенә «Дәүләт урман реестрыннан өзәмтәләр биргән өчен түләү күләме һәм аны алу тәртибе турында» 2007 елның 3 мартындагы 138 номерлы карары
100 статья	Урманнарға һәм алардагы табигать объектларына китерелгән зыянны каплау	Россия Федерациясе Хөкүмәтенә «Урман законнарын бозу нәтижәсендә урманнарға һәм аларда булган табигать объектларына

Россия Федерациясе Урман кодексы статьясы	Россия Федерациясе Урман кодексында каралган	Норматив актлар
1	2	3
		китерелгән зыянны каплау үзенчәлекләрен раслау турында» 2018 елның 29 декабрдәге 1730 номерлы карары
96 статья	Федераль дәүләт урман контроле (күзәтчелеге)	Россия Федерациясе Хөкүмәтенә «Федераль дәүләт урман контроле (күзәтчелеге) турында» 2021 елның 30 июнәндәге 1098 номерлы карары
50 статьяның 3 өлеше	Зат, затлар төркеме тарафыннан эзерләнергә тиешле агач материалының максималь күләмен билгеләү	Россия Федерациясе Хөкүмәтенә «Зат, затлар төркеме тарафыннан эзерләнергә тиешле агач материалының иң зур күләмен билгеләү турында» 2007 елның 22 июнәндәге 395 номерлы карары
73 статьяның 4 өлеше	Федераль мөлкәттәге урман ресурслары берәмлеге өчен түләү ставкалары һәм урман кишәрлеген арендау өчен урман кишәрлеге мәйданы берәмлеге өчен түләү ставкалары билгеләү	Россия Федерациясе Хөкүмәтенә «Федераль миләктәге урман кишәрлеген түләүле нигездә файдалануга алу буенча урман ресурслары күләме берәмлеге өчен түләү дәрәжәләре һәм урман кишәрлеге мәйданы берәмлеге өчен түләү дәрәжәләре турында» 2007 елның 22 маендагы 310 номерлы карары
44 статья	Урманнарда сусаклагычлар һәм башка ясалма су объектларын төзү һәм эксплуатацияләү, диңгез һәм елга портлары территорияләрен булдыру һәм киңәйтү, гидротехник корымнар төзү, реконструкцияләү һәм эксплуатацияләү өчен файдалану	Россия Федерациясе Хөкүмәтенә «Су объектларын файдалануга бирү турында карар эзерләү һәм кабул итү турында» 2022 елның 19 гыйнварындагы 18 номерлы карары
45 статья	Урманнарда линияле объектлар төзү, үзгәртеп кору, эксплуатацияләү өчен файдалану	Россия Федерациясе Хөкүмәтенә «Россия Федерациясе элементә чыбыкларын һәм корымнарларын саклау кагыйдәләрен раслау турында» 1995 елның 9 июнәндәге 578 номерлы карары
76 статьяның 3 өлеше	Урман утыртмаларын сату-алу шартнамәләре буенча түләү. Федераль мөлкәттә, шулай ук Россия Федерациясе субъектлары мөлкәтендә һәм муниципаль мөлкәттә торучы жирләрдә эзерләнгән торган агач материалы берәмлеге өчен түләү ставкаларын билгеләү	Россия Федерациясе Хөкүмәтенә «Федераль миләктәге урман кишәрлеген түләүле нигездә файдалануга алу буенча урман ресурслары күләме берәмлеге өчен түләү дәрәжәләре һәм урман кишәрлеге мәйданы берәмлеге өчен түләү дәрәжәләре турында» 2007 елның 22 маендагы 310 номерлы карары
23 ¹ статьяның 3 өлеше, 60 ³ статья	Урманнарда санитар куркынычсызлык. Урман утыртмаларын кисү тәртибе	Россия Федерациясе Хөкүмәтенә «Урманнарда санитария куркынычсызлыгы кагыйдәләрен раслау турында» 2020 елның 9 декабрдәге 2047 номерлы карары

Россия Федерациясе Урман кодексы статьясы	Россия Федерациясе Урман кодексында каралган	Норматив актлар
1	2	3
23 ¹ статьяның 3 өлеше, 53 статья	Урманнарда янғын куркынычсызлыгы.	Россия Федерациясе Хөкүмәтенең «Урманнарда янғын куркынычсызлыгы кагыйдэләрен раслау турында» 2020 елның 7 октябрдәгә 1614 номерлы карары, Россия Федерациясе Хөкүмәтенең «Урманнарны янгына каршы кору чаралары турында» 2011 елның 16 апрелдәгә 281 номерлы карары, Россия Федерациясе Хөкүмәтенең «Урман янғыннарны аркасында урманнарда барлыкка килгән гадәттән тыш хәлләрне бетерү өчен федераль башкарма хакимият органнары көчләрен һәм чараларын жәлеп итү турында» 2017 елның 2 декабрдәгә 1464 номерлы карары, Россия Федерациясе Хөкүмәтенең «Урман янғыннарны нәтижәсендә барлыкка килгән гадәттән тыш хәлләр турында» 2011 елның 17 маендагы 376 номерлы карары, Россия Федерациясе Хөкүмәтенең «Урман янғыннарнын сүндерү планын төзү һәм аны һәм аның рәвешен раслау кагыйдэләрен раслау турында» 2011 елның 17 маендагы 377 номерлы карары, Россия Федерациясе Хөкүмәтенең «Урманнарда һәм урман янғыннарнында янғын куркынычы турындагы мәгълүматларның дөреслеген контрольдә тоту кагыйдэләрен раслау турында» 2011 елның 18 августындагы 687 номерлы карары
22 статьяның 3 өлеше	Урманнарны үзләштерү өлкәсендә инвестиция эшчәнлеге. Урманнарны үзләштерү өлкәсендә өстенлекле инвестиция проектлары исемлеген әзерләү һәм раслау	Россия Федерациясе Хөкүмәтенең «Урманнарны үзләштерү турында өстенлекле инвестиция проектлары турында һәм Россия Федерациясе Хөкүмәтенең кайбер актларын көчен югалткан дип тану турында» 2018 елның 23 февралдәгә 190 номерлы карары
114 статьяның 6 өлеше	Урман паркы зоналарында урнашкан урманнарның функциональ зоналары	Россия Федерациясе Хөкүмәтенең «Россия Федерациясе Урман кодексының 114 статьясындагы 1 өлешенең 3 һәм 4 пунктларында күрсәтелгән урманнар булган жирләрнең чикләрен үзгәртү һәм урман паркы зоналарында урнашкан урманнарда функциональ зоналарны билгеләү кагыйдэләрен раслау турында» 2019 елның 21 декабрдәгә 1755 номерлы карары
13 статья	Урман инфраструктурасы	Россия Федерациясе Хөкүмәтенең «Саклагыч

Россия Федерациясе Урман кодексы статьясы	Россия Федерациясе Урман кодексында каралган	Норматив актлар
1	2	3
		урманнар, файдаланыла торган урманнар һәм резерв урманнары өчен урман инфраструктурасы объектлары исемлеген раслау турында» 2012 елның 17 июлендәге 1283-р номерлы күрсәтмәсе
21 статья	Урман инфраструктурасын булдыруга бәйлә булмаган капитал төзелеш объектларын төзү һәм эксплуатацияләү	Россия Федерациясе Хөкүмәтенең «Саклагыч урманнар, эксплуатация урманнары һәм резерв урманнары өчен урман инфраструктурасы булдыруга бәйлә булмаган объектлар исемлеген раслау турында» 2022 елның 30 апрелендәге 1084-р номерлы күрсәтмәсе
21 ¹ статья	Урман инфраструктурасын булдыруга бәйлә булмаган капитал булмаган төзелмәләр, корылмалар төзү һәм эксплуатацияләү	Россия Федерациясе Хөкүмәтенең «Саклагыч урманнар, эксплуатация урманнары, резерв урманнары өчен урман инфраструктурасын булдыруга бәйлә булмаган капитал булмаган төзелмәләр, корылмалар төзү һәм эксплуатацияләү» 2022 елның 23 апрелендәге 999-р номерлы күрсәтмәсе
45 статья	Урманнардан линияле объектлар төзү, үзгәртеп кору, эксплуатацияләү өчен файдалану	Россия Федерациясе Хөкүмәтенең «Электр челтәрләре хужалыгы объектларының саклык зоналарын һәм мондый зоналар чикләрендә урнашкан жир кишәрлекләреннән файдалануның махсус шартларын билгеләү тәртибе турында» 2009 елның 24 февралендәге 160 номерлы карары
73 ¹ статьяның 6 өлеше	Дәүләти яисә муниципаль мөлкәткәге урман кишәрлегенең аренда шартнамәсен төзү Дәүләт мөлкәтендә яисә муниципаль мөлкәткәге урман кишәрлегенең аренда шартнамәсен эзерләү һәм төзү тәртибе	Россия Федерациясе Хөкүмәтенең «Агач материалы эзерләү өчен дәүләт милкендәге яисә муниципаль милеккәге жир кишәрлеген арендага алу шартнамәсен төзү хокукына конкурста катнашучыларның конкурс тәкъдимнәрен бәяләү кагыйдәләрен һәм тәкъдим ителгән шартларны бәяләү һәм агач материалы эзерләү өчен дәүләт милкендәге яисә муниципаль милеккәге жир кишәрлеген арендага алу шартнамәсен төзү хокукына конкурста жиңүчене билгеләүгә нигез булган билгеләрне раслау турында» 2019 елның 7 мартындагы 241 номерлы карары
Россия Федерациясе Табигать ресурслары һәм экология министрлыгы (алга таба – Россия Табигать министрлыгы) норматив актлары		
62 статьяның 7 өлеше	Урман торгызу. Урман торгызу кагыйдәләре	«Урманнарны торгызу кагыйдәләрен, урманнарны торгызу проектының формасын, составын, аны килештерү тәртибен, аны килештерүдән баш тарту нигезләрен, шулай ук урманнарны торгызу проектының электрон рәвештәге форматына карата таләпләр раслау турында» 2021 елның 29 декабрендәге 1024

Россия Федерациясе Урман кодексы статьясы	Россия Федерациясе Урман кодексында каралган	Норматив актлар
1	2	3
		номерлы боерык
73 ¹ статьясындагы 7 өлеше	Урман кишәрлеген типик аренда шартнамәсе	«Урман кишәрлекләрен түләүле нигездә файдалануга тапшыруның бер төрле шартнамәләрен раслау турында» 2020 елның 30 июлендәге 542 номерлы боерык
77 статьяның 7 өлеше	Урман утыртмаларын сату-алу турында типик шартнамә	«Урман утыртмаларын сату-алуның бер төрле шартнамәсен раслау турында» 2020 елның 27 июлендәге 488 номерлы боерык
60 ¹⁵ статья	Сирәк очрый торган һәм юкка чыгу куркынычы янаган агачларны, куакларны, лианаларны, бүтән урман үсемлекләрен саклау үзенчәлекләре	«Россия Федерациясе Кызыл китабына яисә Россия Федерациясе субъектлары кызыл китапларына кертелгән, сирәк очрый торган һәм юкка чыгу куркынычы янаган агачларны, куакларны, лианаларны, бүтән урман үсемлекләрен саклау үзенчәлекләрен раслау турында» 2017 елның 29 маендагы 264 номерлы боерык
23 ¹ статьяның 3 өлеше, 64 статьяның 3 өлеше	Урманнарны тәрбия кылу. Урманнарны тәрбия кылу кагыйдәләре. Урман утыртмаларын кисү тәртибе	«Урманнарны карау кагыйдәләрен раслау турында» 2020 елның 30 июлендәге 534 номерлы боерык
112 статьяның 5 өлеше	Махсус сакланучы табигать территорияләрендә урнашкан урманнардан файдалану, аларны саклау, яклау, яңадан үрчетү үзенчәлекләре	«Махсус сакланыла торган табигать территорияләрендә урнашкан урманнардан файдалану, аларны саклау, яклау, яңадан үрчетү үзенчәлекләрен раслау турында» 2021 елның 12 августындагы 558 номерлы боерык
53 ¹ статья	Урман янгыннарын кисәтү	«Урман янгыннарын кисәтү һәм сүндерү чаралары төрләрен, урманнардан файдаланучы затларның әлеге чаралар белән тәэмин ителү нормативларын, урманнардан файдаланганда булырга тиешле урман янгыннарын кисәтү һәм сүндерү чаралары нормаларын раслау турында» 2014 елның 28 мартындагы 161 номерлы боерык
53 ¹ статья	Урманнарда янгын чыгу куркынычын һәм урман янгыннарын мониторинглау	«Урманнарда янгын куркынычын һәм урман янгыннарын күзәтүне гамәлгә ашыру тәртибен раслау турында» 2014 елның 23 июнендәге 276 номерлы боерык
15 статьяның 3 өлеше	Урман үсә торган зоналар һәм урманлы районнар	«Россия Федерациясенә урман үсү зоналары исемлеген һәм Россия Федерациясенә урманлы районнары исемлеген раслау турында» 2014 елның 18 августындагы 367 номерлы боерык
87 статьяның 7 өлеше	Урман хужалыгы регламентларының составы, аларны эшләү тәртибе, аларның гамәлдә булу вакыты һәм	«Урман хужалыгы регламентлары составын, аларны эшләү тәртибен, аларның гамәлдә булу вакытын һәм аларга үзгәрешләр кертү тәртибен раслау турында» 2017 елның 27

Россия Федерациясе Урман кодексы статьясы	Россия Федерациясе Урман кодексында каралган	Норматив актлар
1	2	3
	аларга үзгәрешләр керту тәртибе	февралендәге 72 номерлы боерык
60 ⁵ статья	Урман патологиясе буенча дәүләт мониторингы	«Урман авырулары буенча дәүләт мониторингын гамәлгә ашыру тәртибен раслау турында» 2017 елның 5 апрелендәге 156 номерлы боерык
60 ⁷ статья	Зарарлы организмнар таралуны кисәтү	«Зарарлы организмнар таралуны кисәтү чараларын гамәлгә ашыру кагыйдәләрен раслау турында» 2020 елның 9 ноябрэндәге 912 номерлы боерык
60 ⁶ статьяның 4 өлеше	Урман патологиясе буенча тикшеренүләр. Урман патологиясе буенча тикшеренүләрне уздыру тәртибе	«Урман авыруларына бәйле тикшеренүләрне уздыру тәртибен һәм урман авыруларына бәйле тикшеренү актының рәвешен раслау турында» 2020 елның 9 ноябрэндәге 910 номерлы боерык
23 ² статьяның 10 өлеше, 29 статьяның 11 өлеше, 23 ¹ статьяның 3 өлеше	Диләнке эшләр. Агач материалы эзерләү. Агач материалы эзерләү кагыйдәләре. Урман утыртмаларын кисү тәртибе	«Агач материалы эзерләү кагыйдәләрен һәм Россия Федерациясе Урман кодексының 23 статьясында күрсәтелгән урманчылыкларда агач материалы эзерләү үзенчәлекләрен раслау турында» 2020 елның 1 декабрэндәге 993 номерлы боерык «Диләнке эшләр төрләрен, аларны башкару тәртибен һәм эзлеклелеген, диләнке эшләренә технологик картасы формасын, урман бүлемтеген актыккы тикшерү акты формасын һәм урман бүлемтеген актыккы карап чыгу тәртибен раслау турында» 2022 елның 17 гыйнварындагы 23 номерлы боерык, «Урман бүлемтегенә таксация тасвирламасына кертелә торган мәгълүматлар составын, урман бүлемтегенә таксация тасвирламасын төзү тәртибен, аның электрон форматындагы форматына карата таләпләрне, урман бүлемтегенә таксация тасвирламасының урман бүлемтегенә хакыйкый торышы турындагы мәгълүматка туры килмәвен билгеләү тәртибен, урман бүлемтегенә таксация тасвирламасы формасын раслау турында» 2022 елның 14 октябрэндәге 687 номерлы боерык
60 ⁴ статья	Урманнарны яклау буенча районнарга бүленеш	«Урманнарда жиңелчә, уртача һәм көчле урман патологиясе булган зоналарны билгеләү тәртибен раслау турында» 2017 елның 9 гыйнварындагы 1 номерлы боерык
91 статья	Дәүләт урман реестры	«Дәүләт урман реестрына документлаштырылган мәгълүматлар кертугә һәм аны үзгәртүгә нигез булган

Россия Федерациясе Урман кодексы статьясы	Россия Федерациясе Урман кодексында каралган	Норматив актлар
1	2	3
		документларның исемлеген, аларның формаларын һәм аларны эзерләү тәртибен раслау турында» 2013 елның 11 ноябренадә 496 номерлы боерык, «Дәүләт урман реестрында булган, зарури тәртиптә бирелә торган мәгълүматлар төрләре исемлеген һәм аны бирү шартларын раслау турында» 2013 елның 30 октябренадә 464 номерлы боерык, «Дәүләт урман реестрын алып бару формаларын раслау турында» 2021 елның 24 декабренадә 1007 номерлы боерык
70 ¹ статьяның 12 өлеше	Урман кишәрлекләрен проектлау	«Урман кишәрлегенә проект документациясе составына һәм эчтәлегенә таләпләрне раслау турында» 2017 елның 3 февраленадә 54 номерлы боерык
60 ¹³ статья	Урманнарны радиоактив пычранудан саклау үзенчәлекләре	«Урманнарның радиоактив пычрану зоналарында профилактика һәм тернәкләндерү чараларын гамәлгә ашыру үзенчәлекләрен раслау турында» 2017 елның 8 июнендә 283 номерлы боерык
65 статьяның 5 өлеше	Урман орлыкчылыгы	«Урман орлыкчылыгы объектларын (урман орлыкчылыгы плантацияләрен, даими урман орлыклары кишәрлекләрен) төзү һәм аерып чыгару кагыйдәләрен раслау турында» 2015 елның 20 октябренадә 438 номерлы боерык, «Урманның төп агач токымнарының үстерү районнарына бүленгән урман үсемлекләре орлыкларын куллану тәртибен раслау турында» 2020 елның 9 ноябренадә 909 номерлы боерык
46 статьяның 4 өлеше	Урманнарда агач эшкәртү инфраструктурасы объектларын булдыру һәм эксплуатацияләү өчен файдалану	«Урманнарда агач эшкәртү инфраструктурасы объектларын булдыру һәм эксплуатацияләү өчен файдалану кагыйдәләрен раслау турында» 2022 елның 31 гыйнварындагы 54 номерлы боерык
38 статья	Урманнарда авыл хужалыгы алып бару өчен файдалану	«Урманнарда авыл хужалыгы алып бару өчен файдалану кагыйдәләрен һәм Урман кишәрлеген бирмичә, сервитут, гавами сервитут билгеләп яки билгеләмичә генә урманнарда авыл хужалыгы алып бару өчен файдалану кагыйдәләрен раслау турында» 2020 елның 2 июлендә 408 номерлы боерык
49 статьяның 4 өлеше	Урманнарда файдалану турында хисап. Урманнарда файдалану турында хисап тапшыру	«Урманнарда файдалану турында хисап кертелә торган мәгълүматлар исемлеген, урманнарда файдалану турында хисап тапшыру формасын һәм тәртибен, шулай ук

Россия Федерациясе Урман кодексы статьясы	Россия Федерациясе Урман кодексында каралган	Норматив актлар
1	2	3
	тәртибе	урманнардан файдалану турында электрон рәвештә хисап формасына карата таләпләр раслау турында» 2017 елның 21 августындагы 451 номерлы боерык
66 статьяның 2 өлеше	Урманнарны яңадан үрчетү һәм урман үстерү турында хисап. Урманнардан файдалану һәм урман үстерү турында хисап тапшыру тәртибе	«Урманнарны яңадан үрчетү һәм урман үстерү турында хисапка кертелә торган мәгълүматлар исемлеген, урманнарны яңадан үрчетү һәм урман үстерү турында хисап формасын һәм аны тапшыру тәртибен, шулай ук урманнарны яңадан үрчетү һәм урман үстерү турында электрон рәвештәге хисап форматына карата таләпләр раслау турында» 2017 елның 21 августындагы 452 номерлы боерык
89 статья	Урманнарны үзләштерү проектына дәүләти һәм муниципаль экспертиза. Урманнарны үзләштерү проектына дәүләти һәм муниципаль экспертиза тәртибе	«Урманнарны үзләштерү проектына дәүләт экспертизасы һәм муниципаль экспертиза тәртибен раслау турында» 2020 елның 30 июлендәге 513 номерлы боерык
26 статьяның 3 өлеше	Урман декларациясе. Урман декларациясен тутыру һәм тапшыру тәртибе	«Урман декларациясе формасын, аны тутыру һәм тапшыру тәртибен, электрон рәвештә урман декларациясе форматына таләпләр раслау турында» 2021 елның 29 апрелендәге 303 номерлы боерык
60 статьяның 3 өлеше, 60 ¹¹ статьяның 3 өлеше	Урманнарны яңгынардан саклау турында хисап. Урманнарны яңгынардан саклау турында хисап тапшыру тәртибе.	«Урманнарны яңгынардан саклау турында хисапка кертелә торган мәгълүматлар исемлеген, урманнарны яңгынардан саклау турында хисап формасын һәм аны тапшыру тәртибен, шулай ук урманнарны яңгынардан саклау турында электрон рәвештә хисап тапшыру форматына карата таләпләр, урманнарны яклау турында хисапка кертелә торган мәгълүматлар исемлеген, урманнарны яклау турында хисап формасын һәм аны тапшыру тәртибен, шулай ук урманнарны яклау турында электрон рәвештә хисап форматына карата таләпләр раслау турында» 2017 елның 09 мартындагы 78 номерлы боерык
60 ⁸ статьяның 5 өлеше	Зыянлы организмнарның чыганаclarын юк итү	«Зыянлы организмнарның чыганаclarын юк итү кагыйдәларен раслау турында» 2020 елның 9 ноябрәндәге 913 номерлы боерык
53 ⁴ статья	Урман яңгынарнын сүндерү	«Урман яңгынарнын сүндерү кагыйдәларен раслау турында» 2022 елның 1 апрелендәге 244 номерлы боерык
98 ² статья	Урман сагы	«Урман сагын гамәлгә ашыру тәртибен һәм нормативларын раслау турында» 2021 елның

Россия Федерациясе Урман кодексы статьясы	Россия Федерациясе Урман кодексында каралган	Норматив актлар
1	2	3
		15 декабрдәгә 955 номерлы боерык
64 ¹ статьяның 2 өлеше	Урманнарны торгызу өчен билгеләнгән жирләрне урман урнашкан жирләргә кертү	Россия Табигать ресурслары һәм экология министрлыгының «Урманнарны торгызу өчен билгеләнгән жирләрне урман урнашкан жирләргә кертү тәртибен һәм тиешле акт рәвешләрэн раслау турында» 2019 елның 11 мартындагы 150 номерлы боерыгы
86 статьяның 5 өлеше	Россия Федерациясе субъектының урман планы. Россия Федерациясе субъектының урман планы составы һәм аны эзерләү тәртибе	«Россия Федерациясе субъекты урман планының бер төрле рәвешен һәм составын, аны эзерләү һәм аңа үзгәрешләр кертү тәртибен раслау турында» 2017 елның 20 декабрдәгә 692 номерлы боерык
32 статья	Агач булмаган урман ресурсларын эзерләү һәм жыеп алу	«Агач булмаган урман ресурсларын эзерләү һәм жыеп алу турында» 2020 елның 28 июлендәгә 496 номерлы боерык
67 статья, 68 статья	Урман корылышы турында гомуми нигезләмәләр Урман корылышының эчтәлегә	«Урман корылышы буенча файдалану күрсәтмәсен раслау турында» 2022 елның 5 августындагы 510 номерлы боерык
63 статьяның 3 өлеше	Урман үстерү. Урман үстерү кагыйдәләре	«Урман үстерү кагыйдәләрен, урман үстерү проектының формасын, составын, аны килештерү тәртибен, аны килештерүдән баш тарту нигезләрен, шулай ук урман үстерү проектының электрон рәвештәгә форматына карата таләпләр раслау турында» 2021 елның 20 декабрдәгә 978 номерлы боерык
88 статьяның 2 өлеше	Урманнарны үзләштерү проекты.	Россия Табигать ресурслары һәм экология министрлыгының «Урманнарны үзләштерү проектының составын, аны эшләү һәм аңа үзгәрешләр кертү тәртибен, электрон документ рәвешендә урманнарны үзләштерү проекты форматына карата таләпләр раслау турында» 2021 елның 16 ноябрдәгә 864 номерлы боерыгы
39 ¹ статья	Урман питомникларын булдыру һәм аларны эксплуатацияләү	«Урман питомникларын төзү һәм аларны эксплуатацияләү кагыйдәләрен раслау турында» 2021 елның 12 октябрдәгә 737 номерлы боерык
45 статья	Урманнардан линияле объектлар төзү, үзгәртеп кору, эксплуатацияләү өчен файдалану	«Урманнардан линияле объектлар төзү, аларны үзгәртеп кору, аларны эшләтү өчен файдалану кагыйдәләрен һәм, сервитут, гавами сервитут билгеләп яки билгеләмичә, урман кишәрлеген бирмичә урманнардан линияле объектлар төзү, аларны үзгәртеп кору, аларны эшләтү өчен файдалану очраклары исемлеген раслау турында» 2020 елның 10 июлендәгә 434 номерлы боерык

Россия Федерациясе Урман кодексы статьясы	Россия Федерациясе Урман кодексында каралган	Норматив актлар
1	2	3
43 статья	Жир астын геологик өйрәнүне, файдалы казылмаларны эзләү һәм чыгаруны гамәлгә ашыру өчен урманнардан файдалану кагыйдәләре	«Урманнардан жир астын геологик өйрәнү, файдалы казылмалар эзләү һәм чыгару өчен файдалану кагыйдәләрен һәм, жир кишәрлеге бирмичә, сервитут билгеләп яки билгеләмичә, урманнардан жир астын геологик өйрәнү, файдалы казылмалар эзләү һәм чыгару өчен файдалану очраклары исемлеген раслау турында» 2020 елның 7 июлендәге 417 номерлы боерык
31 статья	Чәер эзерләү	«Чәер эзерләү кагыйдәләрен раслау турында» 2020 елның 9 ноябрәндәге 911 номерлы боерык
38 ¹ статья	Урманнардан балыкчылыкны гамәлгә ашыру өчен файдалану	«Урманнардан балыкчылыкны гамәлгә ашыру өчен файдалану кагыйдәләрен раслау турында» 2021 елның 13 октябрәндәге 742 номерлы боерык
39 статья	Жимешле, жиләкле, декоратив урман үсемлекләре, дару үләннәре үстерү	«Урманнардан жимешле, жиләкле, декоратив урман үсемлекләрен, дару үләннәрен үстерү өчен файдалану кагыйдәләрен раслау турында» 2020 елның 28 июлендәге 497 номерлы боерык
34 статья	Азык-төлек урман ресурслары эзерләү һәм дару үләннәре жыю	«Азык-төлек урман ресурсларын һәм дару үләннәрен эзерләү кагыйдәләрен раслау турында» 2020 елның 28 июлендәге 494 номерлы боерык
40 статья	Урманнардан фәнни-тикшеренү эшчәнлеген, мәгариф эшчәнлеген гамәлгә ашыру өчен файдалану	«Урманнардан фәнни-тикшеренү эшчәнлеген, мәгариф эшчәнлеген гамәлгә ашыру өчен файдалану кагыйдәләрен раслау турында» 2020 елның 27 июлендәге 487 номерлы боерык
41 статья	Урманнардан рекреация эшчәнлеген гамәлгә ашыру өчен файдалану	«Урманнардан рекреация эшчәнлеген гамәлгә ашыру өчен файдалану кагыйдәләрен раслау турында» 2020 елның 9 ноябрәндәге 908 номерлы боерык
Федераль урман хужалыгы агентлыгы (алга таба – Рослесхоз) норматив актлары		
29 статьяның 6 өлеше	Файдалану өчен билгеләнгән диләнке күләмен исәпләп чыгару тәртибе	«Файдалану өчен билгеләнгән диләнке күләмен исәпләп чыгару тәртибен раслау турында» 2011 елның 27 маендагы 191 номерлы боерык «Кисентеләрнең яшен билгеләү турында» 2015 елның 9 апрелдәге 105 номерлы боерык
29 статьяның 7 өлеше, 81 статьяның 3 пункты	Агач материалы эзерләү. Агач материалын эзерләү рөхсәт ителми торган агачларның һәм куаклыкларның төрләре (токымнары) исемлеге	«Агач материалын эзерләү рөхсәт ителми торган агачларның һәм куаклыкларның төрләре (токымнары) исемлеген раслау турында» 2011 елның 5 декабрәндәге 513 номерлы боерык

Россия Федерациясе Урман кодексы статьясы	Россия Федерациясе Урман кодексында каралган	Норматив актлар
1	2	3
53 статьяның 4 өлеше, 53 ¹ статья	Урманнарда янгын куркынычсызлыгы. Урман янгыннарын кисәтү	«Урманнарны янгынга каршы кору нормативларын раслау турында» 2012 елның 27 апрелдәге 174 номерлы боерык, «Урманнарның табигый янгын куркынычы классификациясен һәм, һава торышына карап, урманнарда табигый янгын куркынычы классификациясен раслау турында» 2011 елның 5 июлендәге 287 номерлы боерык
65 статьяның 5 өлеше	Урман орлыкчылыгы	«Урман орлыкларын үстерү районнарын билгеләү турында» 2022 елның 19 декабрдәге 1032 номерлы боерык
Россия Федерациясе субъекты норматив актлары		
82, 83 статьялар	Урман мөнәсәбәтләре өлкәсендә Россия Федерациясе субъектлары дәүләт хакимияте органнары вәкаләтләре. Урман мөнәсәбәтләре өлкәсендә Россия Федерациясе дәүләт хакимияте органнарының аерым вәкаләтләрен Россия Федерациясе субъектлары дәүләт хакимияте органнарына тапшыру	«Татарстан Республикасында урманнардан файдалану турында» 2008 елның 22 маендагы 22-ТРЗ номерлы Татарстан Республикасы Законы, Татарстан Республикасы Президентының «Татарстан Республикасы Урман планын раслау турында» 2018 елның 24 декабрдәге ПУ-880 номерлы Указы, Татарстан Республикасы Министрлар Кабинетының «Татарстан Республикасының урман хужалыгын үстерү» дәүләт программасын раслау турында» 2013 елның 30 июлендәге 531 номерлы карары, Татарстан Республикасы Министрлар Кабинетының «Татарстан Республикасының региональ яки муниципальара эһәмиятендәге гомуми файдалану автомобиль юллары исемлеген раслау турында» 2022 елның 13 октябрдәге 1099 номерлы карары
82 статьяның 7 өлеше	Татарстан Республикасында гражданнарга үз ихтыяжлары өчен урман утыртмаларын сату-алу шартнамәсе буенча түләү ставкаларын билгеләү	Татарстан Республикасы Тарифлар буенча дәүләт комитетының «Татарстан Республикасында гражданнарга үз ихтыяжлары өчен урман утыртмаларын сату-алу шартнамәсе буенча түләү ставкаларын билгеләү турында» 2020 елның 7 октябрдәге 107-2/нпс-2020 номерлы карары

1 БҮЛЕК. ГОМУМИ МӘГЪЛҮМАТЛАР

1.1. Урманчылыкка кыскача сыйфатлама

1.1.1. Урманчылык һәм урнашкан урыны

Татарстан Республикасы Урман хужалыгы министрлыгының Кайбыч урманчылыгы (алга таба – Урманчылык) Татарстан Республикасының көнбатыш өлешендә, Кайбыч, Зеленодольск һәм Апас районнары территориясендә урнашкан.

Урманчылык территориясе Кайбыч районының Федоровское авылында, республика башкаласы Казан шәһәреннән 90 километр (алга таба – км) һәм иң яқын Колаңгы тимер юл станциясеннән 3 км ераклыкта урнашкан.

Урманчылыкның почта адресы: 422321, Татарстан Республикасы, Кайбыч районы, Федоровский авылы, Пролетар урамы, 82.

Телефон: 8-(84378) 270-2-12-30, факс 2-12-05, E-mail: kaybickoe.Gku@tatar.ru.

1.1.2. Урманчылыкның, кишәрлек урманчылыкларының гомуми мәйданы, урманчылык территориясенә районнар буенча бүленеше

Урманчылык территориясенә муниципаль берәмлекләр буенча бүленеше 1 нче таблицада китерелә.

1 нче таблица

Урманчылыкның төзелеше

Т/с	Урманчылык	Кишәрлек урманчылыклары	Урман кварталлары	Административ район	Гомуми мәйданы, гектар
1.	Кайбыч	Балтай	23-51	Апас	3026
			1-22	Кайбыч	2647
			жәмгысе		5673
2.		Бәрлебаш	70	Апас	46
			1-69, 71, 73, 75-86	Кайбыч	7706
			жәмгысе		7752
3.		Күгәй	1-97, 99, 110, 112	Зеленодольск	4789
			98, 111	Кайбыч	34
			жәмгысе		4823
4.		Русаково	50, 51, 61-63	Апас	246
	1-49, 52-57, 59, 60		Кайбыч	6658	

	жәмгысе	6904
Урманчылык буенча барлыгы		25152
Шул исәптән административ районнар буенча	Кайбыч	17045
	Апас	3318
	Зеленодольск	4789

Административ районнар территорияләре буйлап урманнар тигезсез урнашкан. Урман фонды гаять зур урман биләмәләре буларак та, аерым-аерым торучы, төрле зурлыктагы биләмәләр буларак та гыйбарәт. Урманчылыкның урман белән каплану өлеше 9 проценттан башлап (Апас районы) 26 процентка кадәр (Зеленодольск районы) житә, уртача 11,4 процент тәшкил итә.

Урманчылык территориясе бүлеп күрсәтелгән Татарстан Республикасы 1 нче схематик каратада күрсәтелгән.

1 нче карта-схема

РОССИЙСКАЯ ФЕДЕРАЦИЯ
МИНИСТЕРСТВО ЛЕСНОГО ХОЗЯЙСТВА
РЕСПУБЛИКИ ТАТАРСТАН

КАРТА-СХЕМА
с выделением территории
Кайбицкого лесничества
на территории Республики Татарстан



Экспликация:

№	Наименование лесничества	№	Наименование лесничества
1	Агрызское лесничество	17	Калейнинское лесничество
2	Азнабаевское лесничество	18	Камское лесничество
3	Аксубаевское лесничество	19	Кзыл-Юдзское лесничество
4	Алькеевское лесничество	20	Лайшевское лесничество
5	Альметьевское лесничество	21	Ленинское лесничество
6	Арское лесничество	22	Лубяжское лесничество
7	Бавлинское лесничество	23	Мамадышское лесничество
8	Билляское лесничество	24	Менолинское лесничество
9	Беспарское лесничество	25	Нижнекамское лесничество
10	Бугульминское лесничество	26	Нурлатское лесничество
11	Буинское лесничество	27	Приозерское лесничество
12	Елабужское лесничество	28	Пригородное лесничество
13	Занюжское лесничество	29	Сабанское лесничество
14	Зеленодольское лесничество	30	Тетюшское лесничество
15	Исляйтарское лесничество	31	Черемшанское лесничество
16	Кайбицкое лесничество		

Условные обозначения:

- Граница Республики Татарстан
- Границы лесничеств
- Нумерация лесничества
- Населенные пункты
- Кайбицкое лесничество

Масштаб 1 : 2 500 000

1.1.3. Урман үсә торган зоналар, урманлы районнар һәм урманнарны саклау һәм урман орлыкчылыгы районнарына бүлү зоналары буенча урманчылык урманнарын бүлү

Россия Табигать ресурслары министрлыгының “Россия Федерациясенен урманнар үсә торган зоналары исемлеген һәм Россия Федерациясенен урманлы районнары исемлеген раслау турында” 2014 елның 18 августындагы 367 номерлы боерыгы белән расланган урман үсә торган районнар бүленеше нигезендә урманчылык территориясе Россия Федерациясенен Европа өлешендәге ылыслы-киң яфраклы урманнар зонасының ылыслы-киң яфраклы (катнаш) урманнар районына кертелгән (2 нче таблица).

2 нче таблица

Урманчылык урманнарын урман үсә торган зоналарга һәм урманлы районнарга бүлү

Т/с	Кишәрлек урманчылыгы	Урман үсә торган зона	Урманлы район	Урманнарны саклау районнарына бүлү зонасы	Урман орлыкчылыгы буенча районнарга бүленеш зонасы	Урман кварталлары исемлеге	Мәйданы, га
1	2	3	4	5	6	7	8
1.	Балтай	Урман-дала зонасы	Россия Федерациясенен Европа өлешендәге урман-дала районы	Урман авырулары буенча уртача хәтәрлек	Нарат өчен – 3, чыршы – 4, имән – 2	1-51	5673
2.	Бәрлебаш					1-71, 73, 75-86	7752
3.	Күгәй					1-112	4823
4.	Русаково					1-57, 59-63	6904
Барлығы							25152

Урманчылык территориясенен һәм кишәрлек урманчылыкларының урманнар үсә торган зоналарга һәм урманлы районнарга бүленеше 2 нче схематик картада күрсәтелгән.

РОССИЙСКАЯ ФЕДЕРАЦИЯ
МИНИСТЕРСТВО ЛЕСНОГО ХОЗЯЙСТВА
РЕСПУБЛИКИ ТАТАРСТАН

КАРТА-СХЕМА

с распределением территории
лесничества и участков лесничеств
по лесорастительным зонам
и лесным районам

**КАЙБИЦКОГО ЛЕСНИЧЕСТВА
РЕСПУБЛИКИ ТАТАРСТАН**

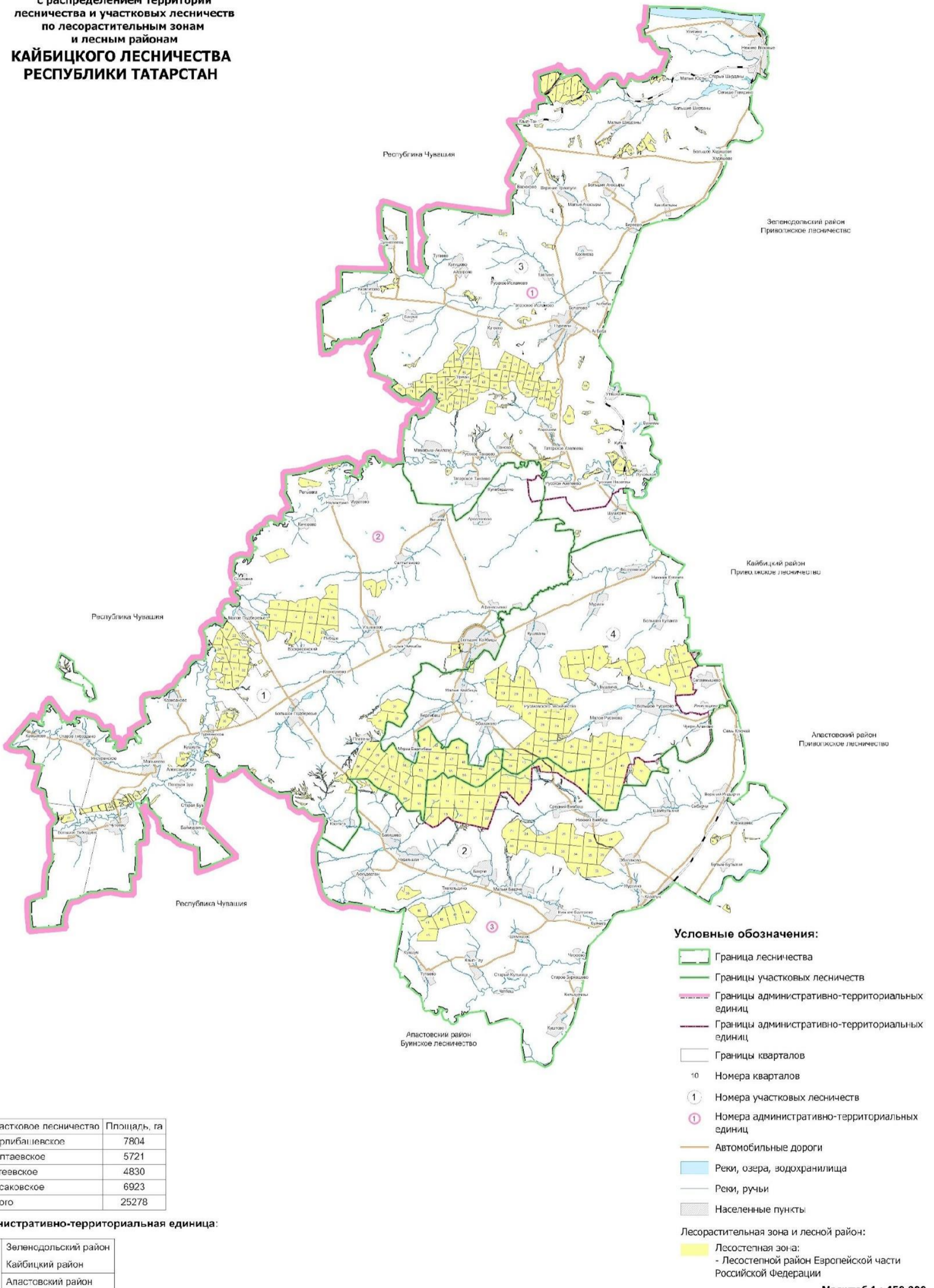

1.1.4. Урманчылык урманнарының кварталлар яисә аларның өлешләре буенча максатчан билгеләнеше һәм саклагыч урман категорияләре буенча бүленеше, шулай ук саклагыч, эксплуатация һәм резерв урманнарын бүлеп чыгару нигезләре

3 нче таблица

Урманнарның максатчан билгеләнеше һәм саклык урман категорияләре буенча бүленеше

Т/с	Урманнарның максатчан билгеләнеше	Кишәрлек урманчылыгы	Кварталлар яки өлешләре	Мәйданы, га	Урманнарны максатчан билгеләнеше буенча бүлү нигезләре
1	2	3	4	5	6
1.	Барлыгы урманнар			25152	
2.	1. Саклык урманнары, барлыгы:			8642	
3.	Шул исәптән:				
4.	1.1. су саклау зоналарында урнашкан урманнар	Бәрлебаш	Әлеге кварталларның бер өлеше: 2, 18, 21-29, 31-36, 41, 44, 49-53, 57-59, 68, 69, 71, 75-80, 82, 83, 85, 86	272	РФ Урман кодексы, РФ Су кодексы «Татарстан Республикасы территориясендә урманнарны кыйммәтле, эксплуатация урманнарына кергү һәм аларның чикләрен билгеләү турында» 2010 елның 16 июнендәге 232 номерлы Рослесхоз боерыгы, Россия Табигать ресурслары һәм экология министрлыгының «Урман корылышы буенча файдалану күрсәтмәсен раслау турында» 2022 елның 5 августындагы 510 номерлы боерыгы
		Балтай	Әлеге кварталларның бер өлеше: 1, 2, 10-13, 15-18, 20, 22, 30, 46-48, 50	155	
		Күгәй	Әлеге кварталларның бер өлеше: 6, 7, 10, 11, 15, 16, 20, 24, 32, 33, 36, 37, 43, 45, 46, 65, 71-75, 82, 83, 85, 95, 96, 102, 103, 106, 107, 109-111	139	
		Урсак	Әлеге кварталларның бер өлеше: 15, 18, 21, 22, 25, 26, 32-36, 38, 45, 52-54, 57, 59, 61	110	
		Барлыгы		676	
5.	1.2. табигый һәм башка объектларны саклау вазыйфасын үтәүче урманнар, шул исәптән, барлыгы:			156	
6.	1.2.1. саклагыч урман полосаларында	Барлыгы		156	РФ Урман кодексы, «Татарстан Республикасы территориясендә
		Бәрлебаш	Әлеге кварталларның бер өлеше: 64, 70, 78, 84, 85	15	

Т/с	Урманнарның максатчан билгеләнеше	Кишәрлек урманчылыгы	Кварталлар яки өлешләр	Мәйданы, га	Урманнарны максатчан билгеләнеше буенча бүлү нигезләре
1	2	3	4	5	6
	урнашкан урманнар	Балтай	Әлеге кварталларның бер өлеше: 3, 4, 28, 29, 36	38	урманнарны кыйммәтле, эксплуатация урманнарына кертү һәм аларның чикләрен билгеләү турында» 2010 елның 16 июнендәге 232 номерлы Рослесхоз боерыгы, Россия Табигать ресурслары һәм экология министрлыгының «Урман корылышы буенча файдалану күрсәтмәсен раслау турында» 2022 елның 5 августындагы 510 номерлы боерыгы
		Күгәй	Әлеге кварталларның бер өлеше: 1-5, 18, 26, 38, 46, 47, 60, 61, 75, 76, 81, 82, 92, 93, 99,102, 104, 110,	62	
		Урсак	Әлеге кварталларның бер өлеше: 1, 3, 22, 30, 31, 40, 41, 59	41	
7.	1.3. кыйммәтле урманнар, барлыгы:			7810	
8.	Шул исәптән:				
9.	1.3.1. эрозиягә каршы урманнар (жирләрне эрозиядән саклау өчен билгеләнгән урманнар)	Барлыгы		490	РФ Урман кодексы, «Татарстан Республикасы территориясендә урманнарны кыйммәтле, эксплуатация урманнарына кертү һәм аларның чикләрен билгеләү турында» 2010 елның 16 июнендәге 232 номерлы Рослесхоз боерыгы,
		Балтай	-	-	
		Бәрлебаш	-	-	
		Күгәй	Кварталлар: 13, 14, 17, 25, 29, 30, 90, 21, 22, 23, 100, 101, 105, әлеге кварталларның бер өлеше: 16, 18, 24, 99,102, 103, 104, 106, 107,	490	
		Урсак	-	-	
10.	1.3.2. урман-дала урманнары	Барлыгы		3873	
		Бәрлебаш	Кварталлар: 5, 6, 73, 81, әлеге кварталларның бер өлеше: 70, 71, 76, 77, 78, 86	540	
		Балтай	Кварталлар: 39, 49; әлеге кварталларның бер өлеше: 46-48, 50, 51	333	

Т/с	Урманнарның максатчан билгеләнеше	Кишәрлек урманчылыгы	Кварталлар яки өлешләр	Мәйданы, га	Урманнарны максатчан билгеләнеше буенча бүлү нигезләре
1	2	3	4	5	6
		Күгәй	Кварталлар: 8, 9, 12, 19, 27, 28, 86, 87, 88, 89, 98, 112, әлеге кварталларның бер өлеше: 1-7, 10, 11, 15, 20, 26, 85	937	
		Урсак	Кварталлар: 2, 5-14, 50-51, 60, 62, 63; әлеге кварталларның бер өлеше: 1, 3, 4, 57, 59, 61	2063	
11.	1.3.3. фәнни яки тарихи-мәдәни әһәмияткә ия урманнар	Барлыгы		743	
		Бәрлебаш	-	-	
		Балтай	Кварталлар: 40-45	743	
		Күгәй	-	-	
		Урсак	-	-	
12.	1.3.4. су объектлары буйлап тыелган урман полосалары	Бәрлебаш	1, 3, 7, 11, 16, 17, 30; әлеге кварталларның бер өлеше: 2, 21-29, 31-37, 75-77, 80, 82-85	2124	
		Балтай	-	-	
		Күгәй	88, 91, 112; әлеге кварталларның бер өлеше: 108, 109, 110, 111, 92-97	465	
		Урсак	-	-	
		Барлыгы		2558	
13.	2. Эксплуатация урманнары	Барлыгы		16510	РФ Урман кодексы, «Татарстан Республикасы территориясендә урманнарны кыйммәтле урманнарга, эксплуатация урманнарына кергү һәм аларның чикләрен билгеләү турында» 2010 елның 16 июнендәге 232 номерлы Рослесхоз боерыгы, Россия Табигать ресурслары министрлыгының «Урманнарны тәртипкә китерү инструкциясен раслау
		Бәрлебаш	Кварталлар: 4, 8-10, 12-15, 19, 20, 38-40, 42, 43, 45-48, 54-56, 60-63, 65-67; әлеге кварталларның бер өлеше: 18, 41, 44, 49-53, 57-59, 64, 68, 69	4726	
		Балтай	Кварталлар: 4-9, 14, 19, 21, 23-27, 31-38; әлеге квартал өлешләре: 1-3, 10-13, 15-18, 20, 22, 28-30	4422	
		Күгәй	Кварталлар: 31, 34, 35, 39-42, 44, 48-59, 62-64, 66-70, 77-80, 84; әлеге кварталларның бер өлеше: 32, 33, 36-38, 43, 45-47, 60, 61, 65, 71-76, 81-83	2740	

Т/с	Урманнарның максатчан билгеләнеше	Кишәрлек урманчылыгы	Кварталлар яки өлешләр	Мәйданы, га	Урманнарны максатчан билгеләнеше буенча бүлү нигезләре
1	2	3	4	5	6
		Урсак	Кварталлар: 16, 17, 19, 20, 23, 24, 27-29, 37, 39, 42-44, 46-49, 55, 56; элегә кварталларның бер өлеше: 15, 18, 21, 22, 25, 26, 30-36, 38, 40, 41, 45, 52-54	4622	турында» 2018 елның 29 мартындагы 122 номерлы боерыгы

1.1.5. Урманчылык территориясендә урман фонды жирләре составыннан урманлы һәм урмансыз жирләргә сыйфатлама

4 нче таблица

Урманчылык территориясендә урман фондының урманлы һәм урмансыз жирләренә сыйфатлама

Т/с	Жирләрнең категориясе	Урманчылык буенча барлыгы	
		Мәйданы, га	%
1	2	3	4
1.	1. Урманнарның гомуми мәйданы	25152	100,00
2.	2. Урманлы жирләр, барлыгы	24698	98,19
3.	2.1. Урман үсемлекләре белән капланган жирләр, шул исәптән:	24042	97,34
4.	урман культуралары	11231	44,65
5.	2.2. Урман үсемлекләре белән капланмаган жирләр, барлыгы, шул исәптән	656	2,61
6.	тоташмаган урман культуралары	472	1,88
7.	питомниклар һәм урман плантацияләре	58	0,23
8.	аралыклар	-	-
9.	Көөкләр	-	-
10.	һәлак булган урман утыртмалары	-	-
11.	киселгән урыннар	115	0,46
12.	ачык, ташландык урыннар	11	0,04
13.	3. Урман булмаган жирләр, барлыгы, шул исәптән	454	1,81
14.	Сөрүлекләр	22	0,09
15.	Печән чабу урыннары	36	0,14
16.	жәйләүләр	16	0,06
17.	сулар	17	0,07
18.	бакчалар	3	0,01
19.	юллар, ызаннар	244	0,97
20.	утарлар һәм башка объектлар	70	0,28
21.	Сазлар	3	0,01

Т/с	Жирләрнең категориясе	Урманчылык буенча барлыгы	
		Майданы, га	%
1	2	3	4
22.	комнар	-	-
23.	башка төрле жирләр	43	0,17

1.1.6. Гамәлдәге һәм проектлана торган махсус сакланыла торган табигать территорияләренә һәм объектларга, аларны оештыру, экологик челтәрләрен үстерү, биотөрлелеген саклау планнарына сыйфатлама

Хокукый режим РФ Урман кодексының 112 статьясы белән билгеләнә. Бу жирләр әйләнештән алынган яки әйләнешендә чикләнгән (РФ Жир кодексының 27 статьясы).

Махсус сакланыла торган табигать территорияләрендә тыела яисә рөхсәт ителә, гамәлгә ашырыла торган конкрет эшчәнлек төрләре, шул исәптән урманнардан файдалану, аларны саклау яисә яңадан житештерү өлкәсендә, РФ Жир кодексы, РФ Урман кодексы, «Махсус сакланыла торган табигать территорияләре турында» 33-ФЗ номерлы федераль закон, шулай ук аларны үтәү өчен чыгарылган Татарстан Республикасы норматив хокукый актлары белән билгеләнә.

Урманчылык территориясендә гамәлдәге һәм проектлана торган түбәндәге махсус сакланыла торган табигать территорияләре (алга таба – МСТТ) бар.

Махсус сакланыла торган табигать территорияләре исемлегенә

Т/с	МСТТ	Мәйданы, га	Урнашкан урыны, кишәрлек урманчылыгы, квартал, бүлемтек	МСТТ профиле, бүлеп чыгару нигезе	Кыскача сыйфатлама	Урман хужалыгын алып бару режимы
1	2	3	4	5	6	7
1.	Кайбыч имәнлекләре Тн	147,8	Бәрлебаш, 68 кв. 24, 25, 28 бүлемтекләр Урсак, 4 кв. (3-5 бүл.)	Ботаник Ботаник. Татарстан АССР Министрлар Советының «Табигать объектлары һәм табигать ядкәрләре итеп тану турында» 1981 елның 20 июлендәге 409	Юкә һәм өрәңге катнашындагы табигый имәнле урман биләмәсе. Сабаклы имәнне саклау буенча генетик резерват булып санала. Фәнни, урман хужалыгы һәм эстетика әһәмиятенә ия. Татарстан Республикасы Кызыл китабына кертелгән төрләр бар – бүре жиләге,	Россия Федерациясе һәм Татарстан Республикасы законнарында билгеләнгән табигать һәйкәлен саклау режимын үтәү.

Т/с	МСТТ	Мәйданы, га	Урнашкан урыны, кишәрлек урманчылыгы, квартал, бүлемтек	МСТТ профиле, бүлеп чыгару нигезе	Кыскача сыйфатлама	Урман хужалыгын алып бару режимы
1	2	3	4	5	6	7
				номерлы карары.	төнге миләүшә, Маршалл сәрдәнәсе. 108 төр кош исәпләнә. Фаунаның 15 вәкиле Татарстан Республикасы Кызыл китабына кертелгән.	
2.	Торым дачасы ТҺ	101,5	Бәрлебаш, кв. 36, (бүл. 6, 7, 9-11, 15-19, 23), 37 (бүл. 1-10)	Ботаник. Татар АССР Министрлар Советының «Табигать объектларын төбәк әһәмиятендәге табигать ядкәрләре итеп тану турында» 1989 елның 24 апрелендәге 167 номерлы карары	Икенче ярусунда имәнле һәм каенлы табигый нарат урманы. Яше – 120 елдан 150 елга кадәр. Чаршау астында типик урман үсемлекчелеге. Фәнни-танып белү һәм рекреацион әһәмияткә ия.	

1.1.7. Илкүләм мирас буенча проектлана торган урманнарга сыйфатлама

Татарстан Республикасы территориясендә сыйфатламалары буенча илкүләм мирас урманнарына кертү өчен тиешле урманнар юк.

1.1.8. Диләнке эшләрен гамәлгә ашырганда сакланьрга тиешле биологик күптөрлелек төрләрен һәм буфер зоналары зурлыклары исемлеге

Биологик күптөрлелекне саклау – урман хужалыгы эшчәнлеген алып баруда зарури шарт. Ул саклагыч урманнарда, махсус сакланучы урман кишәрлекләрендә генә түгел, ә диләнке эшләре гамәлгә ашырылганда да тәэмин ителергә тиеш.

Урман кишәрлекләрендә кисү эшләре уздырылганда тереклек итү тирәлеге шартлары шактый үзгәрә. Үсеш алуның үзгәргән шартларында, яңа шартларга хас булганча, бары тик урман биоценозлары гына яши ала, шуңа күрә тереклек

тирәлеген тамырдан үзгәртә торган тоташ кисү барышында биотопларны (биоценоз биләгән киңлекләрнең абиотик факторлары буенча беришлеләренә карата) максималь саклау мөһим.

Үсемлекләрнең һәм хайваннарның урман төрләре тереклек итә торган шартлар төрлеләгән саклау өчен диләнкеләрне аерып чыгарганда һәм таксацияләгәндә әһәмиятле биотоплар (әһәмиятле объектлар) – кисү эшләре кагылмый торган һәм биотөрлелекне саклау өчен әһәмиятле булган, зур булмаган жир кишәрлекләре аерып чыгарыла, ә диләнкеләр эшләнгәндә – саклана.

Аларның булуы билгеле бер дәрәжәдә табигый жимерелү нәтижеләрен имитацияләргә булыша, киселгән урыннарда урман тирәлеген сакларга һәм торгызырга ярдәм итә. Әлеге объектлар Россия Кызыл китабына һәм/яки төбәкләрдәге Кызыл китапларга кертелгән, сирәк очрый торган һәм нәзберек булган тереклек организмнары төрләренә потенциал тереклек итү урыннары булып тора.

Диләнке эшләрен гәмәлгә ашырганда сакланырга тиешле биологик күптөрлелек объектларының һәм буфер зоналарының нормативлары һәм параметрлары 20 нче таблицادا чагылдырылды.

20 нче таблица.

Диләнке эшләрен гәмәлгә ашырганда сакланырга тиешле биологик күптөрлелек объектларының һәм буфер зоналарының нормативлары һәм параметрлары

Т/с	Биологик күптөрлелек объектлары	Биологик күптөрлелек объектларына сыйфатлама	Буфер зоналарының күләмнәре (зарурлык булганда)
1	2	3	4
1.	Даими һәм вакытлы су агымнары	Су агымының аерым ачык күренеп тора торган үзәнә. Вакытлы су агымы даими рәвештә су басу эшләре буенча ачыкланырга мөмкин. Коры жәйдә су агымы кибәргә мөмкин	Әгәр нормативларда башкача билгеләнмәсә, даими су агымнары өчен киңлегә кимендә 50 м, вакытлы су агымнары үзәннәре буйлап кимендә 20 м буфер зоналары билгеләнә. Буфер зонасы инде урман баскан тугайлык булырга тиеш түгел һәм су агымы үзәнненән башлап яисә урмансыз тугайлыктан башлап һәр ягыннан үлчәнә. Искәрмә: буфер зонасына мәжбүри рәвештә сөзәк таулар һәм тамыр токымнары чыккан урыннар кертеләргә тиеш
2.	Кизләүләр (чишмәләр), грунт сулары чыгу урыннары	Төптә кизләүләр аерылып торырга мөмкин, яисә су таудан агучы чишмә рәвешендә агып чыга. Чишмә карст бүрәнкәсеннән агып чыгарга мөмкин	Чишмәләр буйлап (алар чыккан урыннар тирәли) киңлегә кимендә 50 м буфер зоналары аерыла. Дәвалану яисә савыктыру

Т/с	Биологик күптөрлелек объектлары	Биологик күптөрлелек объектларына сыйфатлама	Буфер зоналарының күлэмнәре (зарурлык булганда)
1	2	3	4
			максатларында файдаланыла торган, шулай ук зиярәт кылу объекты булып хезмәт итүче (изгеләр чишмәсе) чишмәләр тирәли буфер зонасы киңәйтелергә мөмкин – аерым тәртиптә билгеләнә.
3.	Сазланган уйсулыклар һәм вакыты-вакыты белән су баса торган урыннар	Әлеге кишәрлек артыгы белән дымланган: су өслеккә чыккан яисә аяк белән басканда бүселеп чыга. Объект чикләрендә – артык дымланган урман типларының туфрак катламы. Кырые буйлап, шулай ук объектлар чикләрендә агачлар юк яисә товарлык дәрәжәсе аз булган агачлар гына үсә	Су баса торган кишәрлек кырые буйлап су өслектә тора яисә басканда чыга. Рельефта түбәнрәк урында, туфрак өсте капламы чигендә, чиге буйлап туфрак өсте катламы һәм агачлыклар сыйфатында.
4.	Күлләрнең, сазларның һәм башка ачык урыннарның ярлары буйлап урман кашаклары, сазлыкларда зур булмаган утраулар	Ачык киңлекләрнең (күлләр, сазлар, болыннар) ярларында урман кашакларын аерып чыгару урман корылышы буенча саклагыч полоса билгеләнмәгән очракта башкарыла	Киңлеге кимендә 50 м урман кашагы күл суыннан алып яисә ачык башка урын киселешеннән башлап үлчәнә. Ләкин, әгәр күлдә утраучык яисә сазланган урын булса, буфер зонасын каты яр кырыеннан яисә сазлык яки ачык территория кырыеннан башлап үлчиләр. Шулай ук сазлык белән әйләндереп алынган зур булмаган (0,5 гектарга кадәр) утраулар да билгеләнә. Искәрмә: әгәр әлеге күл яисә сазлык хайваннарның сезонлы туплану һәм үрчү урыны, сирәк очрый торган һәм нәзберек төрләрнең фактта тереклек итү урыны булып торса, ул очракта буфер зонасы киңәйтелергә тиеш
5.	Чокырлар, су агымнарының тирән үзәнлекләре, башка төрле сөзәклекләр	Су агымнарының тирән кергән үзәнлекләре һәм чокырлар – тауның текәлегә 10° башланып киткәндә. Башка текә таулар (киртлечләр, текә ярлар) – тауның текәлегә кимендә 20° булган очракта	Нормативларда башкача билгеләнмәсә, сөзәк тау өсте һәм асты буйлап киңлеге кимендә 15-20 метрлы буфер зоналары билгеләнә. Сөзәк тауның үзе һәм буфер зонасы әһәмиятле объект булып тора.
6.	Төп токымнарның, урман белән капланган калкулыкның шәрә	Куәте аз булган туфрак үсемлекләре белән капланган, төп токымнар шәрәләнә торган урыннар. Таш чәчелгән урыннар – төрле зурлыктагы	Объект кишәрлекнең төп токымнары шәрәләнгән чиге буйлап яисә таш чәчелгән урын чиге буйлап билгеләнә.

Т/с	Биологик күптөрлелек объектлары	Биологик күптөрлелек объектларына сыйфатлама	Буфер зоналарының күләмнәре (зарурлык булганда)
1	2	3	4
	урыннары, известьлы токым, ачык комлы кишәрлекләр, дюналар, таш чәчелгән урыннар	һәм шомалыктагы ташлар жыелмасы. Тау битләрендә, тау киртләчләрендә, ярларда һәм алар янәшәсендә еш очрый. Ташлы һәм шәрәләнгән урыннар аз куәтле туфрак үсемлекләре белән капланырга мөмкин. Комлы дюналар өлешчә аз куәтле туфрак-үсемлек катламы белән ныгытылырга мөмкин	Таш чәчелгән, төп токымнар шәрәләнгән урын, дюна комплексы кырыеннан киндәге кимендә 20 метрлы буфер зонасы билгеләнә.
7.	Аерым зур йомры ташлар һәм кантарлар	Лишайниклар һәм үсемлекләр белән капланган аерым зур йомры ташлар (2 куб.метрдан башлап) һәм кантарлар	Аерым зур йомры ташларны майданлы объектны билгеләмичә генә билгеләргә була, аларның тупланышы майданлы объект буларак билгеләнә
8.	Карст элементлары	Известькатнашмалы токым ятмалары якин яткан урыннарда ярыклар, бүрәнкәләр, юкка чыга торган су агымнары һәм сулыклар, коры үзәнлекле сазлыклар. Калын известьташ катламының су белән юылган куышлыклары. Өслегендә уйсулыклар, жимерек, ярык урыннар күренә. Карст элементлары белән чишмәләр, кизләүле сазлыклар бәйлә булырга мөмкин. Өслегендә шәрәләнгән известьташлар күренергә мөмкин	Объект тирәли уйсулык, куышлык кырыеннан киндәге кимендә 20 метрлы буфер зонасы билгеләнә.
9.	Ачык һәм ярымачык урыннар	Урман белән капланмаган кишәрлекләр: зур булмаган аланлыклар, сирәклекләр, болынлыклар һ.б. (шул исәптән сазлыкланган). Агачларның тулылыгы 0,4 ким. Запас гектарына 50 куб.метрдан кимрәк	Чиге буйлап агачлар арасында (тулылыгы һәм запасы ким булган кишәрлек)
10.	Таркалу тәрәзәләре чыбык-чабык һәм жил аударган агачлар-туфрак комплекслары белән тупланган	Төрле токымга караган, төрле таркалу стадияләрендәге аунаклар бар (диаметры 20 сантиметрдан (алга таба – см) башлана). Жил аударган агач-туфрак комплекслары (ВПК) – зур агачларның тамыр системасы һәм туфракның өске катламнары белән бергә аву нәтижәсе	Таркалу тәрәзәләрен табигый яңару төркемнәре, шулай ук башка объектлар белән берлектә билгеләү максатка ярашлы була. Билгеләү эше объект чикләре буенча башкарыла
11.	Коры-сары, биек түмәрләр, куышлы агачлар, берән-сәрән ятучы зур чыбык-чабыклар	Төрле токымнардан зур күләмле (диаметры 20 см башлана торган) коры-сары. Куышлы һәм тукран тукуган эзләре булган коры-сары аеруча кыйммәтле була. 2-5 м биеклегендәге һәм 20 см зуррак диаметрлы табигый эре түмәрләр. Куышлы агачлар. Төрле токымга караган, төрле таркалу	Диләнке эшләгәндә куркыныч тудырмый торган коры-сарыны саклау максатка ярашлы була. Корыган һәм куышлы тере агачлар зарури сакланырга тиеш

Т/с	Биологик күптөрлелек объектлары	Биологик күптөрлелек объектларына сыйфатлама	Буфер зоналарының күлэмнәре (зарурлык булганда)
1	2	3	4
		стадияләрендәге чыбык-чабыклар (диаметры 20 см башлана)	
12.	Күп еллык агачлар һәм аларның чәчәкләләре, жыйнак биологик кыйммәтле урыннар	Берән-сәрән күп еллык агачлар, аларның чәчәкләләре һәм жыйнак биологик кыйммәтле кишәрлекләр	Күп еллык, янгынга каршы корытылган наратлар, карт усақ, кара зирек, кәжә талы аеруча кыйммәтле. Агачларның ябалдашы яхшы үсеш алган һәм жылгә каршы торырга сәләтле булырга тиеш. Күп еллык агачларның чәчәкләләре һәм жыйнак биологик кыйммәтле өләшләре составында агачларны саклау оптималь булып тора
13.	Төбәк өчен сирәк токым агачлары	Киң яфраклы токымлы агачлар: имән, корычагач, карама, өрәңге, юкә.	Сирәк токым агачларының жыйнак төркемнәрен һәм шушы токымнарға караучы берән-сәрән агачларны үз эченә алган чәчәкләләр саклана.
14.	Сирәк һәм терлек азыгы булган куаклыклар	Чикләвек куагы, артыш, миләш, гөлжимеш, зелпе куаклары һ.б.	Сөйрәнмәләрдән башка саклана
15.	Яңартылуның гамәлдәге төркемнәре	Киселгән урыннарда үсеш алырга мөмкин булган ышанычлы үренте төркемнәре. Дренажланган урыннарда агач чыбылдыгы тәрәзәләрендә яңартылу төркемнәре, эре аунак өемнәре тупланган урыннарда чыршы шытып чыккан	Үренте чәчәкләләре яңартылуның югары тыгызланган өләше чикләре буенча билгеләнә
16.	Сирәк очраучы һәм нәзберек үсемлекләренң һәм гөмбәләренң тереклек итү урыннары	Россия Федерациясе Кызыл китабына һәм/яисә төбәк Кызыл китабына кертелгән сирәк очрый торган һәм нәзберек үсемлек һәм гөмбә төрләренң яңа ачыкланган даими тереклек итү урыннары	Төрләренң биологиясе һәм экологик таләпләре нигезендә билгеләнә. Күпчелек сирәк төрләрен билгеләве авыр булганга күрә, сирәк төр һәм аларны саклау өчен зарури чикләр булу-булмавын тәгаенләштерү өчен биология белгеченә мөрәжәгать итәргә киңәш ителә. Әгәр бер нөсхә яисә затларның жыйнак төркеме ачыкланса, алар тирәли киңлегә кимендә 50 метрлы буфер зонасын билгеләргә кирәк
17.	Куышлы агачлар	Берән-сәрән тере яки куышлы коры агачлар	Аерым агачлар яки агач төркемнәре рәвешендә жылгә

Т/с	Биологик күптөрлелек объектлары	Биологик күптөрлелек объектларына сыйфатлама	Буфер зоналарының күлэмнәре (зарурлык булганда)
1	2	3	4
			каршы торучанлыкны, бөжәк ашаучы кошларны күчерү урыннарын тээмин итү өчен, шулай ук башка кыйммәтле объектлар составында саклана
18.	Зур оялыктары булган агачлар	Зур оялыктары булган агачлар саклана, диаметрында 1 метрдан зуррак оялар, шулай ук эре оялар тупланган урыннар махсус кыйммәткә ия	1 м һәм аннан зуррак диаметрлы оялар өчен буфер зонасының киңлеге - 500 м (елның теләсә кайсы вакытында), э калган оялар өчен 100-300 м кимрәк булырга тиеш (кошларның күздә тотылган төренә карап). Буфер зонасының зурлыгы орнитолог белгеч тарафыннан тикшерү, ояның кемгә каравын һәм статусын билгеләү нәтижәләре буенча тәгаенләштерелергә мөмкин
19.	Зур кырмыска оялары	0.5 м биегрәк булган кырмыска оялары	0.5 м биегрәк булган кырмыска оялары тирәли 20 м радиуста кисүләр тыелган буфер зонасы аерып чыгарыла

1.1.9. Гамәлдәге урман, урман эшкәртү инфраструктурасы объектларына, урман инфраструктурасы ясауга бәйле булмаган объектларга, әлегә объектларны төзү, үзгәртеп кору һәм эксплуатацияләү чараларына территориаль планлаштыру документларында каралган сыйфатлама

Россия Федерациясе Хөкүмәтенен «Якый торган урманнар, эксплуатация урманнары һәм резерв урманнары өчен урман инфраструктурасы объектлары исемлеген раслау турында» 2012 елның 17 июлендәге 1283-р номерлы боерыгы.

РФ Урман кодексының 13 статьясы нигезендә урман юллары урманнардан теләсә нинди файдалану ысулында, шулай ук урманнарны саклау һәм янадан үрчетү максатларында да төзелергә мөмкин.

Гамәлдәге урман юлларына сыйфатлама киләсе таблицада китерелде.

Урман юлларына сыйфатлама

Т/с	Юлларның төрләре	Юллар озынлыгы, км					Гомуми файдалану дагы
		Бар- лыгы	Урман хужалыгы (типлары буенча)				
			I тип	II тип	III тип	Жәмгысе	
1	2	3	4	5	6	7	8
1.	Юллар, барлыгы	257	7	151	6	164	93

Т/с	Юлларның төрләрә	Юллар озынлығы, км					Гомуми файдалану дагы
		Бар- лығы	Урман хужалыгы (типлары буенча)				
			I тип	II тип	III тип	Жәмгысе	
1	2	3	4	5	6	7	8
2.	шул исәптән						
3.	а) автомобиль	257	7	151	6	164	93
4.	алардан:						
5.	каты түшәмәле	40	1	-	-	1	39
6.	грунт	217	6	151	6	163	54
7.	шул исәптән						
8.	ел әйләнәсе кулланыла торган	13	-	2	-	-	11

Урманчылык территориясендә булган гомуми файдаланудагы барлык автомобиль юллары һәм урман хужалыгы юллары агач материалы саты һәм эшкәртү урыннарына чыгару юллары булып хезмәт итә.

Квартал юлларының озынлығы □ 358 км. Урман юлларының гомуми озынлығы – 257 км.

Гамәлдәге урман инфраструктурасы объектлары 95 км озынлыгында квартал ызаннары белән жирдән катнаш файдаланучылар белән берлектәге чикләргә чистартуны һәм 500 данә күләмдә квартал баганаларын урнаштыруны таләп итә.

Урман эшкәртү инфраструктурасы (әзерләнгән агач материалын эшкәртү объектлары, биоэнергетика объектлары һәм башкалар) агач материалы белән башка төрле урман ресурсларын эшкәртү өчен төзелә. РФ Урман кодексының 14 статьясына ярашлы рәвештә, саклагыч урманнарда, шулай ук РФ Урман кодексында, башка федераль законнарда каралган башка очракларда урман эшкәртү инфраструктурасын булдыру һәм эксплуатацияләү тыела.

Урманчылык территориясендә урман эшкәртү объектлары юк.

Урман инфраструктурасын булдыруга бәйле булмаган объектларны төзү, реконструкцияләү һәм эксплуатацияләү урман фонды жирләрендә РФ Урман кодексының 21 һәм 21.1 статьяларына ярашлы рәвештә башкарыла.

Урманчылык территориясендә урман инфраструктурасын төзүгә бәйле булмаган чираттагы объектлар бар:

ясалма катламлы автомобиль юллары – 40 км;

электртрапшыру линияләре – 6 км;

газүткәргечләр – 3 км;

нефтьүткәргечләр – 5 км;

бүтән трассалар – 10 км.

Линияле объектларның гомуми озынлығы 64 км тәшкил итә.

Моннан тыш, 3 гектар майданда юлларны ремонтлау өчен табигый карьерлар бар.

Территориаль планлаштыру схемасы буенча урманчылык территориясендә өстәмә объектлар планлаштырылмый. Башка категориягә караган, урман урнашкан жирләрдә урман инфраструктурасы булдыруга бәйле булмаган объектларны төзү,

үзгәртеп кору һәм эксплуатацияләү урманнарның максатчан билгеләнеше буенча башка федераль законнарда каралган очрақларда рөхсәт ителә.

Урман инфраструктурасын булдыруга бәйле булмаган капитал төзелеш объектларын төзү, реконструкцияләү, капитал ремонтлау яки эксплуатацияләү өчен кулланылган жирләр РФ Урман кодексының 21 статьясының 9 өлеше нигезендә рекультивацияләнергә тиеш.

Россия Табигать ресурслары һәм экология министрлығының «Урман кишәрлегенә проект документациясе составына һәм эчтәлегенә, аны әзерләү тәртибенә таләпләрне раслау турында» 2022 елның 31 гыйнварындагы 54 номерлы боерыгы белән расланган Урманнарда агач эшкәртү инфраструктурасы объектларын булдыру һәм эксплуатацияләү өчен файдалану кагыйдәләренә ярашлы рәвештә, шулай ук РФ Урман кодексында һәм башка федераль законнарда каралган очрақларда, агач эшкәртү инфраструктурасы объектларын саклагыч урманнарда урнаштыру тыела.

Урманнарны максатчан билгеләнеше буенча, гамәлдәге һәм проектлана торган махсус сакланучы табигать территорияләрен, урман, урман эшкәртү инфраструктурасы объектларын, урман инфраструктурасы булдыруга бәйле булмаган объектларны тамгалап, кварталлар буйлап бүлгәләнеше 3 номерлы карта-схемада күрсәтелде.

РОССИЙСКАЯ ФЕДЕРАЦИЯ
МИНИСТЕРСТВО ЛЕСНОГО ХОЗЯЙСТВА
РЕСПУБЛИКИ ТАТАРСТАН

КАРТА-СХЕМА

подразделения лесов по категориям
защитности, расположения особо охраняемых
природных территорий, объектов лесной,
лесоперерабатывающей инфраструктуры,
объектов, не связанных с созданием
лесной инфраструктуры

**КАЙБИЦКОГО ЛЕСНИЧЕСТВА
РЕСПУБЛИКИ ТАТАРСТАН**

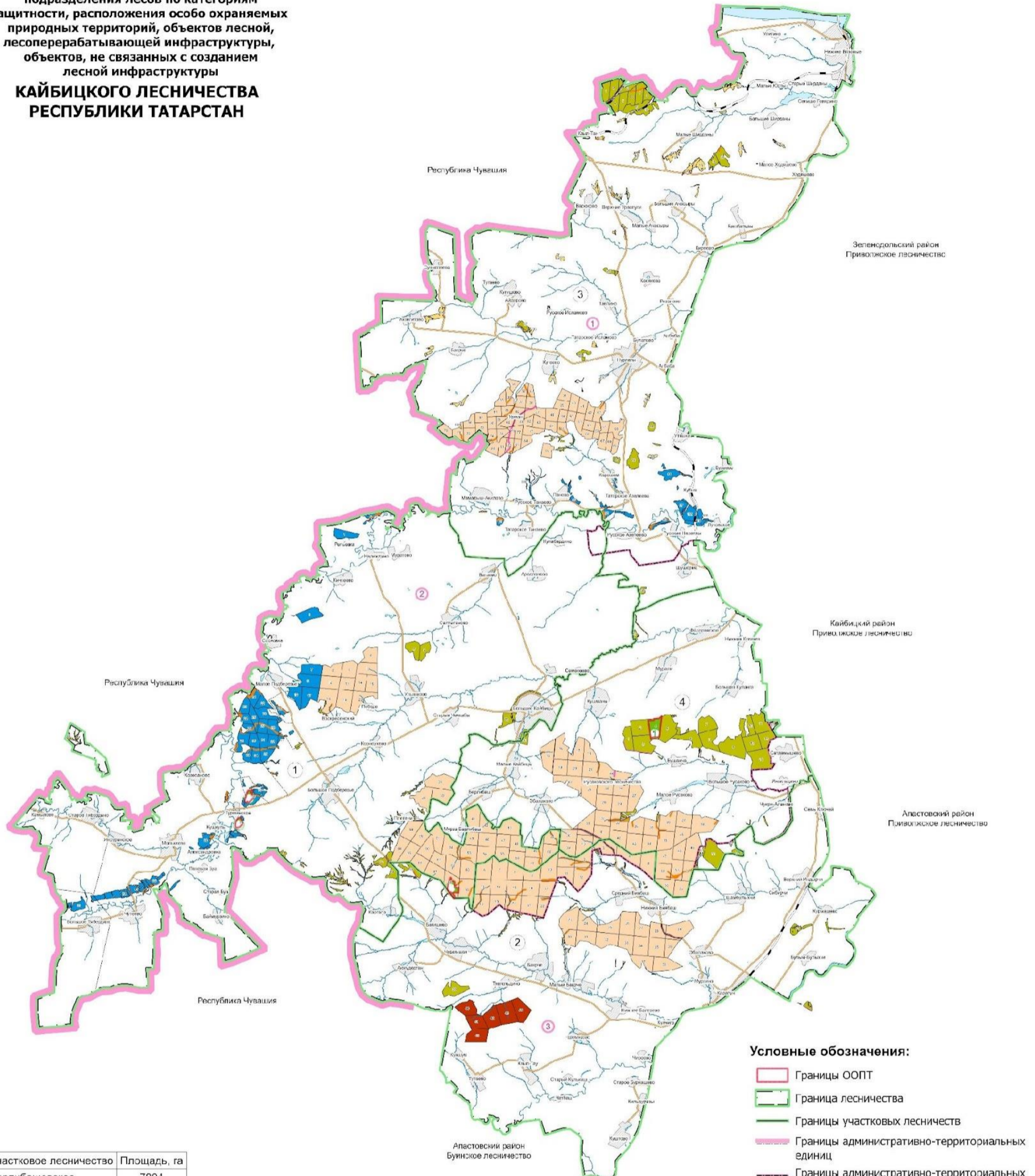

№	Участковое лесничество	Площадь, га
1	Берлибашевское	7804
2	Балтаевское	5721
3	Кугеевское	4830
4	Русакоевское	6923
	Итого	25278

Административно-территориальная единица:

①	Зеленодольский район
②	Кайбицкий район
③	Апастовский район

Особо охраняемые природные территории:

①	Памятник природы регионального значения "Кайбицкие дубравы"
②	Памятник природы регионального значения "Турминская дача"

Категория защитности:

- Леса, расположенные на особо охраняемых природных территориях
- Леса, расположенные в водоохранных зонах
- Леса, расположенные в защитных полосах лесов
- Противозерозийные леса
- Лесостепные леса
- Леса, имеющие научное или историко-культурное значение
- Запретные полосы лесов, расположенные вдоль водных объектов
- Эксплуатационные леса

Условные обозначения:

- Границы ООПТ
- Граница лесничества
- Границы участковых лесничеств
- Границы административно-территориальных единиц
- Границы административно-территориальных единиц
- Границы кварталов
- ① Номера ООПТ
- 10 Номера кварталов
- ① Номера участковых лесничеств
- ① Номера административно-территориальных единиц
- Автомобильные дороги
- Реки, озера, водохранилища
- Реки, ручьи
- Населенные пункты

1.2. Урманнардан рөхсәтле файдалану төрләре

Урман мөнәсәбәтләрендә Россия Федерациясе, Россия Федерациясе субъектлары, муниципаль берәмлекләр, гражданнар һәм юридик затлар катнаша (РФ Урман кодексының 4 статьясы).

Шул ук вакытта, РФ Урман кодексының 5 статьясы нигезендә, урман динамикалы рәвештә яңартыла һәм трансформациягә бирелә торган табигый ресурс буларак карала, чөнки югарыда аталган статья нигезендә урманнардан файдалану, аларны саклау һәм яңадан үрчетү экологик система яки табигый ресурс кебек урман төшенчәсеннән чыгып гамәлгә ашырыла.

Урманчылык территориясендә урманнардан кварталларга бүлөп рөхсәтле файдалану төрләре 5 нче таблицада күрсәтелә.

5 нче таблица

Урманнардан рөхсәтле файдалану төрләре

Т/с	Урманнардан рөхсәтле файдалану төрләре	Кишәрлек урманчылыгы	Кварталлар яки аларның өлешләре исемлеге	Мәйданы, га
1	2	3	4	5
1.	Агач эзерләү (РФ Урман кодексының 25, 29 статьялары)	Балтай	1-51 кварталлар	5673
		Бәрлебаш	кварталлар: 1-71, 73, 75-86	7752
		Күгәй	кварталлар: 1-112	4823
		Урсак	кварталлар: 1-57, 59-63	6904
		барлыгы		25152
2.	Терлек азыгы эзерләү (РФ Урман кодексының 25, 31 статьялары)	Балтай	-	-
		Бәрлебаш	-	-
		Күгәй	-	-
		Урсак	-	-
		барлыгы		-
3.	Агач булмаган урман ресурслары эзерләү һәм жыю (РФ Урман кодексының 25, 32 статьялары)	Балтай	1-51 кварталлар	5673
		Бәрлебаш	кварталлар: 1-71, 73, 75-86	7752
		Күгәй	кварталлар: 1-112	4823
		Урсак	кварталлар: 1-57, 59-63	6904
		барлыгы		25152
4.	Азык-төлек урман ресурсларын эзерләү һәм дару үләннәре жыю (РФ Урман кодексының 25, 35 статьялары)	Балтай	1-51 кварталлар	5673
		Бәрлебаш	кварталлар: 1-71, 73, 75-86	752
		Күгәй	кварталлар: 1-112	4823
		Урсак	кварталлар: 1-57, 59-63	6904
		барлыгы		25152
5.	Ау хужалыгы өлкәсендә эшчәнлек төрләрен гамәлгә ашыру (РФ Урман кодексының 25, 36 статьялары) Тыелган: урман-парк зоналарында	Балтай	кварталлар: 1-51,1-39,46-51	4933
		Бәрлебаш	кварталлар: 1-35,38-67,69-71, 73, 75-86; әлеге квартал өлешләре: 36, 37, 68	7646
		Күгәй	кварталлар: 1-112	4823
		Урсак	кварталлар: 1-3,5-57, 59-63;	6814

Т/с	Урманнардан рөхсәтле файдалану төрләре	Кишәрлек урманчылыгы	Кварталлар яки аларның өлешләре исемлеге	Мәйданы, га
1	2	3	4	5
	урнашкан урманнар, шәһәр урманнары; яшел зоналарда урнашкан урманнар, әгәр урман утыртмаларын кисүгә яки аучылык инфраструктурасы объектларын булдыруга китерсә	барлығы	әлеге кв. өлеше: 4	24216
6.	Авыл хужалыгы алып бару (РФ Урман кодексының 25, 38 статьялары). Тыела: урман паркы зоналарында урнашкан урманнар, шәһәр урманнары; Тыюлыклы урман кишәрлекләре; Махсус сакланыла торган кишәрлекләр – тыела, печән чабу, умартачылык һәм товар аквакультурасы (товар өчен балыкчылык) искәrmә булып тора; яшел зоналарда урнашкан урманнарда – тыела, печән чабу һәм умартачылыктан тыш, шулай ук печән чабу һәм умартачылык максатларында коймалар төзү тыела	Балтай	кварталлар: 3,4,6-9,11,14,23,24,35-37, әлеге кварталларның бер өлеше: 1,2,5,10,12,13,15-22,25-34,38-51	4427
		Бәрлебаш	кварталлар: 7,12,13,17,23,30,37, әлеге квартал өлешләре: 3-6,8-11,14-16,18-22,24-29,31-36,38-40,42,44	5598
		Күгәй	кварталлар: 1-5,8,9,34,39-42,48-52,54-58,64,66,79,81, әлеге квартал өлешләре: 6,7,10,31-33,35-38,43,44,47,53,59,60,63,65,67-78,80,82-85,105,106	2836
		Урсак	кварталлар: 3,5,8,16,17,19,20,23,30,31,39-44,46-50,52,58, әлеге квартал өлешләре: 1,2,4,6,7,9,10-15,18,21,22,24,27-29,32-38,45,52-57,59,61	5564
		барлығы		18229
7.	Балык тотуны гамәлгә ашыру, һәвәскәрләрчә балык тотудан тыш (РФ Урман кодексының 25, 38.1 статьялары).	Балтай	1-51 кварталлар	5673
		Бәрлебаш	кварталлар: 1-71, 73, 75-86	7752
		Күгәй	кварталлар: 1-112	4823
		Урсак	кварталлар: 1-57, 59-63	6904
		барлығы		25152
8.	Фәнни-тикшеренү, мәгариф эшчәнлеген гамәлгә ашыру (РФ Урман кодексының 25, 40 статьялары)	Балтай	1-51 кварталлар	5673
		Бәрлебаш	кварталлар: 1-71, 73, 75-86	7752
		Күгәй	кварталлар: 1-112	4823
		Урсак	кварталлар: 1-57, 59-63	6904
		барлығы		25152
9.	Рекреация эшчәнлеген гамәлгә ашыру (РФ Урман кодексының 25, 41 статьялары)	Балтай	1-51 кварталлар	5673
		Бәрлебаш	кварталлар: 1-71, 73, 75-86	7752
		Күгәй	кварталлар: 1-112	4823
		Урсак	кварталлар: 1-57, 59-63	6904
		барлығы		25152

Т/с	Урманнардан рөхсәтле файдалану төрләрe	Кишәрлек урманчылығы	Кварталлар яки аларның өлешләрe исемлеге	Мәйданы, га
1	2	3	4	5
10.	Урман плантацияләре булдыру һәм аларны эксплуатацияләү (РФ Урман кодексының 25, 42 статьялары). Тыела: су саклау зоналарында урнашкан урманнар	Балтай	Кварталлар: 4-9, 14, 19, 21, 23- 27, 31-38; әлеге квартал өлешләрe: 1-3, 10-13, 15-18, 20, 22, 28-30	4422
		Бәрлебаш	Кварталлар: 4, 8-10, 12-15, 19,20, 38-40, 42, 43, 45-48, 54- 56, 60-63, 65-67; Әлеге квартал өлешләрe: 18, 41, 44, 49-53, 57-59, 64, 68, 69	4726
		Күгәй	Кварталлар: 31, 34, 35, 39-42, 44, 48-59, 62-64, 66-70, 77-80, 84; Әлеге квартал өлешләрe: 32, 33, 36-38, 43, 45-47, 60, 61, 65, 71-76, 81-83	2758
		Урсак	Кварталлар: 16, 17, 19, 20, 23, 24, 27-29, 37, 39, 42-44, 46-49, 55, 56; Әлеге квартал өлешләрe: 15, 18, 21, 22, 25, 26, 30-36, 38, 40, 41, 45, 52-54	4622
		барлығы		
11.	Жимешле, жиләкле, декоратив урман үсемлекләре, дару үләннәрe үстөрү (РФ Урман кодексының 25, 39 статьялары)	Балтай	1-51 кварталлар	5673
		Бәрлебаш	кварталлар: 1-71, 73, 75-86	7752
		Күгәй	кварталлар: 1-112	4823
		Урсак	кварталлар: 1-57, 59-63	6904
		барлығы		
12.	Урман питомниклары булдыру һәм аларны эксплуатацияләү (РФ Урман кодексының 25, 39.1 статьялары)	Балтай	1-51 кварталлар	5673
		Бәрлебаш	кварталлар: 1-71, 73, 75-86	7752
		Күгәй	кварталлар: 1-112	4823
		Урсак	кварталлар: 1-57, 59-63	6904
		барлығы		
13.	Жир астын геологик өйрәнү, файдалы казылмаларны эзләү һәм табу (РФ Урман кодексының 25, 43 статьялары). Тыела: урман паркы зоналарында, яшел зоналарда урнашкан урманнар, шәһәр урманнары, урман паркы зоналарында жир асты геологик өйрәнүне гамәлгә ашыру рөхсәт ителә	Балтай	1-51 кварталлар	5673
		Бәрлебаш	кварталлар: 1-71, 73, 75-86	7752
		Күгәй	кварталлар: 1-112	4823
		Урсак	кварталлар: 1-57, 59-63	6904
		барлығы		
14.	Сусаклагычлар һәм башка	Балтай	1-51 кварталлар	5673

Т/с	Урманнардан рөхсәтле файдалану төрләрe	Кишәрлек урманчылыгы	Кварталлар яки аларның өлешләрe исемлеге	Мәйданы, га
1	2	3	4	5
	ясалма су объектларын төзү һәм эксплуатацияләү, диңгез һәм елга портларын төзү һәм киңәйтү, гидротехник корылмалар төзү, реконструкцияләү һәм эксплуатацияләү (РФ Урман кодексының 25, 44 статьялары)	Бәрлебаш	кварталлар: 1-71, 73, 75-86	7752
		Күгәй	кварталлар: 1-112	4823
		Урсак	кварталлар: 1-57, 59-63	6904
		барлығы		25152
15.	Линияле объектлар төзү, аларны үзгәртеп кору, эксплуатацияләү (РФ Урман кодексының 25, 45 статьялары) Гамәлдәге чыбыклы объектлар, шул исәптән, РФ Урман кодексында әлеге куллану төрe буенча чикләүләр кертелгән саклагыч урманнар категориясендә дә, кулланылырга мөмкин	Балтай	1-51 кварталлар	5673
		Бәрлебаш	кварталлар: 1-71, 73, 75-86	7752
		Күгәй	кварталлар: 1-112	4823
		Урсак	кварталлар: 1-57, 59-63	6904
		барлығы		25152
16.	Урман эшкәртү инфраструктурасы объектларын булдыру һәм эксплуатацияләү (РФ Урман кодексының 25, 46 статьялары). Тыела: саклык урманнары, махсус сакланыла торган кишәрлекләр	Балтай	Кварталлар: 5-9, 11, 14, 16, 17, 19, 21, 23-27, 31-35, 37, 38; Әлеге квартал өлешләрe: 1-4, 10, 12, 13, 15, 18, 20, 22, 28, 29, 30, 36	4322
		Бәрлебаш	Кварталлар: 4, 8-10, 12-15, 19, 20, 38-40, 42, 43, 45-48, 50-56, 58-63, 65-67 Әлеге квартал өлешләрe: 18, 41, 44, 49, 57, 64, 68, 69	4768
		Күгәй	квартал өлешләрe: 32, 33, 37, 38, 45, 46, 47, 55, 60, 61, 65, 74-77, 81-83, кварталлар: 31, 34-36, 39-44, 48-54, 56-59, 62- 64, 66-73, 78-80, 84	2605
		Урсак	Кварталлар: 15-20, 23-25, 28, 29, 32, 37, 39, 42-44, 46-49, 55, 56, квартал өлешләрe: 21, 22, 26, 27, 30, 31, 33-36, 38, 40, 41, 45, 52-54	4539
		барлығы		16234
17.	Рекреация эшчәнлеген гамәлгә ашыру (РФ Урман кодексының 25, 47 статьялары)	Балтай	1-51 кварталлар	5673
		Бәрлебаш	кварталлар: 1-71, 73, 75-86	7752
		Күгәй	кварталлар: 1-112	4823
		Урсак	кварталлар: 1-57, 59-63	6904
		барлығы		25152

Т/с	Урманнардан рөхсәтле файдалану төрләре	Кишәрлек урманчылыгы	Кварталлар яки аларның өлешләре исемлеге	Мәйданы, га
1	2	3	4	5
18.	РФ Урман кодексының 6 статьясының 2 өлеше нигезендә билгеләнгән башка төрләр	Балтай	1-51 кварталлар	5673
		Бәрлебаш	кварталлар: 1-71, 73, 75-86	7752
		Күгәй	кварталлар: 1-112	4823
		Урсак	кварталлар: 1-57, 59-63	6904
		барлығы		25152

2 БҮЛЕК. УРМАННАРДАН РӨХСӘТЛЕ ФАЙДАЛАНУ НОРМАТИВЛАРЫ, ПАРАМЕТРЛАРЫ ҺӘМ ЧОРЛАРЫ, УРМАННАРНЫ САКЛАУ ҺӘМ ЯҢАДАН ҮРЧЕТҮ НОРМАТИВЛАРЫ

2.1. Урманнарда агач материалы эзерләү өчен рөхсәтле файдалану нормативлары, параметрлары һәм чорлары

Урманнарда агач материалы эзерләү өчен файдалану РФ Урман кодексының 29, 29.1, 30 статьялары, Россия Табигать ресурслары һәм экология министрлыгының «Россия Федерациясе Урман кодексының 23 статьясында күрсәтелгән урманчылыкларда агач материалын эзерләү кагыйдәләрен һәм агач материалын эзерләү үзгәртелгән раслау турында» 2020 елның 1 декабрендәге 993 номерлы боерыгы белән расланган Агач материалын эзерләү кагыйдәләре белән регламентлана.

Агач материалы эзерләү эшкүарлык эшчәнлегенә максатларында гражданнар, юридик затлар тарафыннан, шулай ук гражданнар тарафыннан – шәхси максатларда (жылыту, төзелмәләр торгызу һ.б. өчен) гамәлгә ашырылырга мөмкин.

«Татарстан Республикасында урманнарда файдалану турында» 2008 елның 22 маендагы 22-ТРЗ номерлы Татарстан Республикасы Законнда каралган искәртмәле очракларда урман утыртмаларын сату-алу шартнамәләре нигезендә дәүләт ихтыяжларын яки муниципаль ихтыяжларны тәмин итү өчен агач материалы эзерләүне гамәлгә ашыру рөхсәт ителә.

Чикләрендә агач материалы эзерләү өчен урманнарда файдалану рөхсәт ителгән кварталлар исемлегенә 5 нче таблицада күрсәтелә.

Әгәр РФ Урман кодексында башкасы билгеләнмәгән булса, диләккә (кисү өчен билгеләнгән урман утыртмалары урнашкан территориядә) агач материалын эзерләү өчен кисүләргә гамәлгә ашыру рөхсәт ителә (РФ Урман кодексының 23.1 статьясы):

- 1) өлгергән, картайган урман утыртмаларын;
- 2) урманнарны саклау буенча чаралар үткәргәндә уртача яшьтәге, өлгергән, картайган урман утыртмалары;
- 3) РФ Урман кодексының 13, 14, 21 һәм 21.1 статьяларында каралган объектларны төзү, реконструкцияләү һәм эксплуатацияләү өчен, РФ Урман кодексының 68.3 статьясында каралган эшләргә башкару өчен билгеләнгән теләсә кайсы яшьтәге урман утыртмалары.

Агач материалы эзерләү эше эксплуатация урманнарында, саклагыч урманнарда гамәлгә ашырыла, әгәр РФ Урман кодексында, бүтән федераль законнарда башкасы каралмаса.

Саклагыч урманнарда тоташ кисүләргә РФ Урман кодексының 21 статьясының 6 өлешендә каралган очракларда һәм сайланма кисүләргә үзләренә тирәлек хасил итә, су саклыгын торган, санитар-гигиеник, савыктыру һәм башка төрле функцияләрен югалта башлаган урман утыртмаларын саклагыч урманнарның максатчан билгеләнешен һәм алар башкара торган файдалы функцияләрен саклануын

тээмин итэ торган урман утыртмаларына алмаштыруны тээмин итмэгэн очрактарда гамэлгэ ашырыла, эгэр РФ Урман кодексында башкача билгелэнмэгэн булса.

Урман агачларын кисү, тарттыру, өлөшчэ эшкэртү, саклау, эзерлэнгэн агач материалын алып чыгу агач материалы эзерлэу максатларында урман кишэрлегеннэн файдаланучы зат тарафыннан урман декларациясе буенча декларациялэнэ торган чор башланган датадан 12 ай эчендэ гамэлгэ ашырыла. Агач материалы урман агачларын сату-алу шартнамэсе яисэ РФ Урман кодексының 19 статьясының 5 өлөшөндө күрсэтелгэн контракт нигезендэ эзерлэнгэн очракта, агачларны кисү, тарттыру, өлөшчэ эшкэртү, саклау, алып чыгу эшлэре шартнамэдэ яисэ контрактта билгелэнгэн вакыт эчендэ тиешенчэ гамэлгэ ашырыла.

Урман агачларын, тарттыруның (транспорт белэн күчөрүнөң), өлөшчэ эшкэртүнөң, саклауның, алып чыгуның вакытлары урманнан файдаланучы затның язмача гаризасы нигезендэ, вэкалэтле орган тарафыннан иң күбэ 12 айга арттырылырга мөмкин.

Файдалану өчен билгелэнгэн дилэнке күлөмөннэн (агач алуның рөхсэт ителгэн күлөмөннэн) артып китүчө күлөмдэ, шулай ук кисентелэр яшен бозып, агач материалы эзерлэу тыела.

2.1.1. Өлгергэн һәм картайган урман утыртмаларын кисү буенча файдалану өчен билгелэнгэн дилэнке күлөмө

Файдалану өчен билгелэнгэн дилэнке күлөмөн исэплэп чыгару РФ Урман кодексының 29 статьясы, «Файдалану өчен билгелэнгэн дилэнке күлөмөн исэплэп чыгару тэртибен раслау турында» 2011 елның 27 маендагы 191 номерлы Рослесхоз боерыгы, «Кисентелэрнең яшен билгелэу турында» 2015 елның 9 апрелендэге 105 номерлы Рослесхоз боерыгы нигезендэ гамэлгэ ашырыла.

Әлеге урман хужалыгы регламентының гамэлдэ булу чорына өлгергэн һәм картайган урман утыртмаларын сайланма кисүлэр буенча файдалану өчен билгелэнгэн дилэнке күлөмө 6 нчы таблицада китерелэ.

Әлеге урман хужалыгы регламентының гамэлдэ булу чорына өлгергэн һәм картайган агачларны сайланма кисүлэр буенча дилэнке исэплэмэсе 7 нчы таблицада китерелэ.

Урман хужалыгы регламенты гамэлдә булу чорына өлгергән һәм картайган урман утыртмаларын сайланма кисүләр
буенча файдалану өчен билгеләнгән диләнке күләме

Күрсәткечләр	барлыгы		шул исәптән тулылыгы буенча											
	гектар	мең куб.м	1,0		0,9		0,8		0,7		0,6		0,3-0,5	
			гектар	мең куб.м	гектар	мең куб.м	гектар	мең куб.м	гектар	мең куб.м	гектар	мең куб.м	гектар	мең куб.м
1	2	3	4	5	6	7	8	9	10	11	12	13	14	15
Саклагыч урманнар – юк														
эксплуатация урманнары														
Ирекле-сайланма кисү														
Ылыслы – юк														
Каты яфраклы – юк														
Йомшак яфраклылар														
Хужалык бүлемтеге – юкә														
Барлыгы хисапка кертелгән	282, 3	92,7							41,8	13,6	34,6	47,3	105, 9	31,8
Гомуми запастан уртача сайлап алу проценты				40		35		30		20		10	40	
Бер мәртәбәдә киселә торган запас		16,72								4,09		9,45		3,18
Уртача кабатлану чоры				10		10		10		10		10	10	
Ел саен исәпкә тотылучы диләнке	28,2													
- тамыр		1,68		0,00		0,00				0,41		0,95		0,32
- матди кыйммәт		1,43		0,00		0,00				0,35		0,81		0,27
- эшкә яраклы		1,10		0,00		0,00				0,27		0,62		0,21
Урманчылыклар буенча жәмгысе														
Барлыгы хисапка кертелгән	282, 3	92,7							41,8	13,6	34,6	47,3	105, 9	31,8
Гомуми запастан уртача сайлап алу проценты				40		35		30		20		10	40	40
Бер мәртәбәдә киселә		16,72								4,09		9,45		3,18

Күрсәткечләр	барлығы		шул исәптән тулылығы буенча											
	гектар	мең куб.м	1,0		0,9		0,8		0,7		0,6		0,3-0,5	
			гектар	мең куб.м	гектар	мең куб.м	гектар	мең куб.м	гектар	мең куб.м	гектар	мең куб.м	гектар	мең куб.м
1	2	3	4	5	6	7	8	9	10	11	12	13	14	15
торган запас														
Уртача кабатлану чоры														
Ел саен исәпкә тотылучы диләнке	28,2													
- тамыр		1,68								0,41		0,95		0,32
- матди кыйммәт		1,43								0,35		0,81		0,27
- эшкә яраклы		1,10								0,27		0,62		0,21

Өлгөргөн һәм картайган урман утыртмаларын кисү буенча файдалану өчен билгеләнгән диләнке күләме

Хужалык бүлөгеге һәм өстөнлек итүче тоқым	Урман белән каплаган жирләр, гектар	Шул исәптән яшь төркемнәре буенча						Өлгөргөн һәм картайган утыртмалар запасы, мең куб.метр	1 га экпл. фондына уртача запасы, куб.м	Тамыр массасының уртача үсеше, мең куб.метр	Кисентенең яше	Исәпкә тотылачак диләнкеләр, мең куб.метр					Киңәш ителә торган диләнке хисабы					Утыртмаларның күздә тотылган калдык өлеше, гектар			
		Үрентеләр	Урта яшьле		Өлгереп килүче	Өлгөргөн һәм картайган						Эзлекле файдаланула	2 нче яшь төркеме	1 нче яшь төркеме	Интеграл	торышы буенча	Майданы, га	тамыр запасы, мең м ³	Матди кыйммәткә әйләндерелә				Эксплуатация фондыннан файдалану еллары саны	Өлгереп килүче	өлгөргөн һәм картайган
			барлыгы	хисапка кертелгән		барлыгы	Шул исәптән, картайган												барлыгы	шул исәптән	Матди кыйммәткә				
1	2	3	4	5	6	7	8	9	10	11	12	13	14	15	16	17	18	19	20	21	22	23	24	25	
Урманнарның максатчан билгеләнеше – эксплуатация урманнары																									
Имән	7955,2	1718,7	4233,5	4233,5	1718,5	284,5	284,5	56,83	200	15,9	101/6	79	104	50	58	50	50	10,0	8,5	5,1	60	6	2976	644	
усак	1175,2	334,7	242,1	242,1	95,1	503,3	503,3	136,6	271	2,4	41/5	29	28	30	25	25	25	6,8	5,8	2,3	40	20	168,6	301	
Юкә	3380,7	117,3	267,6	267,6	139,4	2856,4	2856,4	828,8	290	6,8	61/7	55	109	150	110	55	55	16,0	13,6	6,1	45	52	203,5	2376	
Тоташ кисүләр буенча барлыгы																									
	12511,1	2170,7	4743,2	4743,2	1953,0	3644,2	3644,2	1022,2	761,0			163,0	241,0	230,0	193,0	130,0	130,0	32,8	27,9	13,5		78,0	3348,1	3321,0	
шул исәптән																									
Ылыслы	0,00	0,00	0,00	0,00	0,00	0,00	0,00	0,00	0,00	0,00	0,00	0,00	0,00	0,00	0,00	0,00	0,00	0,00	0,00	0,00	0,00	0,00	0,00	0,00	0,00
Каты яфраклы	7955,2	1718,7	4233,5	4233,5	1718,5	284,5	284,5	56,83	200	15,9	101	79	104	50	58	50	50	10,0	8,5	5,1	60	6	2976	644	
Иомшак яфраклар	4555,9	452,0	509,7	509,7	234,5	3359,7	3359,7	965,4	561,0			84,0	137,0	180,0	135,0	80,0	80,0	22,8	19,4	8,4		72,0	372,1	2677,0	

2.1.2. Урманнарны тәрбияләгәндә урта яшьле, өлгереп килүче, өлгергән һәм картайган урман утыртмаларын кисү буенча файдалану өчен билгеләнгән диләнке күләме (агач материалы алуның ел саен рөхсәт ителгән күләме)

8 нче таблица.

Урманнарны тәрбияләгәндә урта яшьле, өлгереп килүче, өлгергән һәм картайган урман утыртмаларының файдалану өчен билгеләнгән диләнке күләме (агач материалы алуның ел саен рөхсәт ителгән күләме)

Т/с	Күрсәткечләр	Үлчәү берәм-леге	Урманнарны карау төрләре						
			Си-рәк-ләү	Юл са-лып кисү	Янар-тып кисү	Рә-ве-шен үз-гәр-теп кисү	Ре-кон-струкция кисү-ләре	Бе-рән-сәрән агач-лар-ны кисү	Жәм-гысе
1	2	3	4	5	6	7	8	9	10
Саклагыч урманнар									
Хужалык: Ылыслы									
Өстенлек итүче токым – нарат									
1	Урманчылык таләпләре буенча ачыкланган фонд	гектар	83,6	67,4	9,3	0,0		0,0	160,3
		мең куб.м	5,33	3,44	0,64	0,00		0,00	9,41
2	Кабатлану чоры	ел	10	10	10	10		10	-
3	Ел саен файдалану күләме:								
	мәйданы	гектар	4,2	6,7	0,9	0,0		0,0	11,8
	Сайлана торган запас:								
	тамыр	мең куб.м	0,27	0,34	0,06	0,00		0,00	0,67
	матди кыйммәткә әйләндереп була торган		0,23	0,29	0,05	0,00		0,00	0,57
	Эшкә яраклы		0,18	0,22	0,04	0,00		0,00	0,44
Ылыслылар буенча жәмгысе									
1	Урманчылык таләпләре буенча ачыкланган фонд	гектар	83,6	67,4	9,3	0,0		0,0	160,3
		мең куб.м	5,33	3,44	0,64	0,00		0,00	9,41
2	Кабатлану чоры	ел	10	10	10	10		10	-
3	Ел саен файдалану күләме:								
	мәйданы	гектар	4,2	6,7	0,9	0,0		0,0	11,8
	Сайлана торган запас:								
	тамыр	мең куб.м	0,27	0,34	0,06	0,00		0,00	0,67
	матди кыйммәткә әйләндереп була торган		0,23	0,29	0,05	0,00		0,00	0,57

Т/с	Күрсәткечләр	Үлчәү берәм-леге	Урманнарны карау төрләре						
			Си-рәк-ләү	Юл са-лып кисү	Яңар-тып кисү	Рә-ве-шен үз-гәр-теп кисү	Ре-конс-струкция кисү-ләре	Бе-рән-сәрән агач-лар-ны кисү	Жәм-гысе
1	2	3	4	5	6	7	8	9	10
	тамыр	мең куб.м	0,00	0,03	1,77	0,06		0,00	1,86
	матди кыйммәткә әйләндереп була торган		0,00	0,03	1,50	0,05		0,00	1,58
	Эшкә яраклы		0,00	0,02	1,15	0,04		0,00	1,21
Өстенлек итүче токым – усак									
1	Урманчылык таләпләре буенча ачыкланган фонд	гектар	0,0	0,0	66,9	3,1		0,0	70,0
		мең куб.м	0,00	0,00	4,37	0,11		0,00	4,48
2	Кабатлану чоры	ел	10	10	10	10		10	-
3	Ел саен файдалану күләме:								
	мәйданы	гектар	0,0	0,0	6,7	0,3		0,0	7,0
	сайлана торган запас:								
	тамыр	мең куб.м	0,00	0,00	0,44	0,01		0,00	0,45
	матди кыйммәткә әйләндереп була торган		0,00	0,00	0,37	0,01		0,00	0,38
	Эшкә яраклы		0,00	0,00	0,29	0,01		0,00	0,30
Йомшак яфраклылар буенча жәмгысе									
1	Урманчылык таләпләре буенча ачыкланган фонд	гектар	0,0	7,2	305,6	15,6		0,0	328,4
		мең куб.м	0,00	0,30	22,06	0,70		0,00	23,06
2	Кабатлану чоры	ел							-
3	Ел саен файдалану күләме:								
	мәйданы	гектар	0,00	0,70	30,60	1,60		0,00	32,90
	сайлана торган запас:								
	тамыр	мең	0,00	0,03	2,21	0,07		0,00	2,31
	матди кыйммәткә әйләндереп була торган	куб.метр	0,00	0,03	1,87	0,06		0,00	1,96
	Эшкә яраклы		0,00	0,02	1,44	0,05		0,00	1,51
Саклагыч урманнар буенча жәмгысе									
1	Урманчылык таләпләре буенча ачыкланган фонд	гектар	226,1	346,9	334,8	15,6		0,0	923,4
		мең куб.м	11,8	19,9	23,6	0,7		0,0	55,9
2	Кабатлану чоры	ел							-
3	Ел саен файдалану күләме:								
	мәйданы	гектар	17,3	34,6	33,5	1,6		0,0	87,0

Т/с	Күрсәткечләр	Үлчәү берәм-легә	Урманнарны карау төрләре						
			Си-рәк-ләү	Юл са-лып кисү	Яңар-тып кисү	Рә-ве-шен үз-гәр-теп кисү	Ре-конс-струкция кисү-ләре	Бе-рән-сәрән агач-лар-ны кисү	Жәм-гысе
1	2	3	4	5	6	7	8	9	10
	сайлана торган запас:								
	тамыр	мең куб.м	0,86	1,98	2,36	0,07		0,00	5,27
	матди кыйммәткә әйләндереп була торган		0,73	1,69	2,00	0,06		0,00	4,48
	Эшкә яраклы		0,56	1,29	1,54	0,05		0,00	3,44
эксплуатация урманнары									
Хужалык: Ылыслы									
Өстенлек итүче токым – нарат									
1	Урманчылык таләпләре буенча ачыкланган фонд	гектар	0,0	18,1	0,0	0,0		0,0	18,1
		мең куб.м	0,00	1,10	0,00	0,00		0,00	1,10
2	Кабатлану чоры	ел	10	10	10	10		10	-
3	Ел саен файдалану күләме:								
	мәйданы	гектар	0,0	1,8	0,0	0,0		0,0	1,8
	Сайлана торган запас:								
	тамыр	мең куб.м	0,00	0,11	0,00	0,00		0,00	0,11
	матди кыйммәткә әйләндереп була торган		0,00	0,09	0,00	0,00		0,00	0,09
	Эшкә яраклы		0,00	0,07	0,00	0,00		0,00	0,07
Өстенлек итүче токым – чыршы									
1	Урманчылык таләпләре буенча ачыкланган фонд	гектар	0,0	0,0	0,0	0,0		0,0	0,0
		мең куб.м	0,00	0,00	0,00	0,00		0,00	0,00
2	Кабатлану чоры	ел	10	10	10	10		10	-
3	Ел саен файдалану күләме:								
	мәйданы	гектар	0,0	0,0	0,0	0,0		0,0	0,0
	сайлана торган запас:								
	тамыр	мең куб.м	0,00	0,00	0,00	0,00		0,00	0,00
	матди кыйммәткә әйләндереп була торган		0,00	0,00	0,00	0,00		0,00	0,00
	Эшкә яраклы		0,00	0,00	0,00	0,00		0,00	0,00
Өстенлек итүче токым – карагай									
1	Урманчылык таләпләре буенча ачыкланган фонд	гектар	0,0	12,8	0,0	0,0		0,0	12,8
		мең куб.м	0,00	0,93	0,00	0,00		0,00	0,93

Т/с	Күрсәткечләр	Үлчәү берәм-легә	Урманнарны карау төрләре						
			Си-рәк-ләү	Юл са-лып кисү	Янар-тып кисү	Рә-ве-шен үз-гәр-теп кисү	Ре-конс-струкция кисү-ләре	Бе-рән-сәрән агач-лар-ны кисү	Жәм-гысе
1	2	3	4	5	6	7	8	9	10
2	Кабатлану чоры	ел	10	10	10	10		10	-
3	Ел саен файдалану күләме:								
	мәйданы	гектар	0,0	1,3	0,0	0,0		0,0	1,3
	сайлана торган запас:								
	тамыр	мең куб.м	0,00	0,09	0,00	0,00		0,00	0,09
	матди кыйммәткә әйләндереп була торган		0,00	0,08	0,00	0,00		0,00	0,08
	Эшкә яраклы		0,00	0,06	0,00	0,00		0,00	0,06
Ылыслылар буенча жәмгысе									
1	Урманчылык таләпләре буенча ачыкланган фонд	гектар	0,0	30,9	0,0	0,0		0,0	30,9
		мең куб.м	0,00	2,03	0,00	0,00		0,00	2,03
2	Кабатлану чоры	ел							
3	Ел саен файдалану күләме:								
	мәйданы	гектар	0,0	3,10	0,00	0,00		0,00	3,10
	сайлана торган запас:								
	тамыр	мең куб.м	0,00	0,20	0,00	0,00		0,00	0,20
	матди кыйммәткә әйләндереп була торган		0,00	0,17	0,00	0,00		0,00	0,17
	Эшкә яраклы		0,00	0,13	0,00	0,00		0,00	0,13
Каты яфраклылар хужалыгы									
Өстенлек итүче токым – имән									
1	Урманчылык таләпләре буенча ачыкланган фонд	гектар	537,3	427,0	28,2	6,2		0,0	998,7
		мең куб.м	28,30	18,48	1,53	0,65		0,00	48,96
2	Кабатлану чоры	ел	10	10	10	10		10	-
3	Ел саен файдалану күләме:								
	мәйданы	гектар	43,7	42,7	2,8	0,6		0,0	89,8
	сайлана торган запас:								
	тамыр	мең куб.м	2,30	1,85	0,15	0,07		0,00	4,37
	матди кыйммәткә әйләндереп була торган		1,96	1,57	0,13	0,06		0,00	3,72
	Эшкә яраклы		1,50	1,20	0,10	0,05		0,00	2,85
Каты яфраклылар буенча жәмгысе									

Т/с	Күрсәткечләр	Үлчәү берәм-леге	Урманнарны карау төрләре						
			Си-рәк-ләү	Юл са-лып кисү	Яңар-тып кисү	Рә-ве-шен үз-гәр-теп кисү	Ре-конс-струкция кисү-ләре	Бе-рән-сәрән агач-лар-ны кисү	Жәм-гысе
1	2	3	4	5	6	7	8	9	10
1	Урманчылык таләпләре буенча ачыкланган фонд	гектар	537,3	427,0	28,2	6,2		0,0	998,7
		мең куб.м	28,30	18,48	1,53	0,65		0,00	48,96
2	Кабатлану чоры	ел	10	10	10	10		10	-
3	Ел саен файдалану күләме:								
	мәйданы	гектар	43,7	42,7	2,8	0,6		0,0	89,8
	сайлана торган запас:								
	тамыр	мең куб.м	2,30	1,85	0,15	0,07		0,00	4,37
	матди кыйммәткә әйләндереп була торган		1,96	1,57	0,13	0,06		0,00	3,72
	Эшкә яраклы		1,50	1,20	0,10	0,05		0,00	2,85
Йомшак яфраклылар хужалыгы									
Өстенлек итүче токым – юкә									
1	Урманчылык таләпләре буенча ачыкланган фонд	гектар	0,0	10,6	1135,5	204,1		0,0	1350,2
		мең куб.м	0,00	0,59	70,45	12,04		0,00	83,08
2	Кабатлану чоры	ел	10	10	10	10		10	-
3	Еллык күләме								
	файдаланудагы								
	мәйданы	гектар	0,0	1,1	113,6	20,4		0,0	135,1
	сайлана торган запас:								
	тамыр	мең куб.м	0,00	0,06	7,05	1,20		0,00	8,31
	матди кыйммәткә әйләндереп була торган		0,00	0,05	5,99	1,02		0,00	7,06
	Эшкә яраклы		0,00	0,04	4,58	0,78		0,00	5,40
Өстенлек итүче токым – усак									
1	Урманчылык таләпләре буенча ачыкланган фонд	гектар	0,0	1,0	62,5	19,0		0,0	82,5
		мең куб.м	0,00	0,06	3,17	0,79		0,00	4,02
2	Кабатлану чоры	ел	10	10	10	10		10	-
3	Ел саен файдалану күләме:								
	мәйданы	гектар	0,0	0,1	6,3	1,9		0,0	8,3
	сайлана торган запас:								
	тамыр	мең куб.м	0,00	0,01	0,32	0,08		0,00	0,41
	матди кыйммәткә әйләндереп була		0,00	0,01	0,27	0,07		0,00	0,35

Т/с	Күрсәткечләр	Үлчәү берәм-легә	Урманнарны карау төрләре						
			Си-рәк-ләү	Юл са-лып кисү	Яңар-тып кисү	Рә-ве-шен үз-гәр-теп кисү	Ре-конс-струкция кисү-ләре	Бе-рән-сәрән агач-лар-ны кисү	Жәм-гысе
1	2	3	4	5	6	7	8	9	10
	торган								
	Эшкә яраклы		0,00	0,01	0,21	0,05		0,00	0,27
Өстенлек итүче токым – өрәңге									
1	Урманчылык таләпләре буенча ачыкланган фонд	гектар	0,0	2,9	0,9	7,1		0,0	10,9
		мең куб.м	0,00	0,26	0,04	0,30		0,00	0,60
2	Кабатлану чоры	ел	10	10	10	10		10	-
3	Ел саен файдалану күләме:								
	мәйданы	гектар	0,0	0,3	0,1	0,7		0,0	1,1
	сайлана торган запас:								
	тамыр	мең куб.м	0,00	0,03	0,00	0,03		0,00	0,06
	матди кыйммәتكә әйләндереп була торган		0,00	0,03	0,00	0,03		0,00	0,06
	Эшкә яраклы		0,00	0,02	0,00	0,02		0,00	0,04
Йомшак яфраклылар буенча жәмгысе									
1	Урманчылык таләпләре буенча ачыкланган фонд	гектар	0,0	14,5	1198,9	230,2		0,0	1443,6
		мең куб.м	0,00	0,91	73,66	13,13		0,00	87,70
2	Кабатлану чоры	ел							
3	Ел саен файдалану күләме:								
	мәйданы	гектар	0,00	1,50	120,00	23,00		0,00	144,50
	сайлана торган запас:								
	тамыр	мең куб.м	0,00	0,10	7,37	1,31		0,00	8,78
	матди кыйммәتكә әйләндереп була торган		0,00	0,09	6,26	1,12		0,00	7,47
	Эшкә яраклы		0,00	0,07	4,79	0,85		0,00	5,71
Эксплуатация урманнары буенча жәмгысе									
1	Урманчылык таләпләре буенча ачыкланган фонд	гектар	537,3	472,4	1227,1	236,4		0,0	2473,2
		мең куб.м	28,30	21,42	75,19	13,78		0,00	138,69
2	Кабатлану чоры	ел							
3	Ел саен файдалану күләме:								
	мәйданы	гектар	43,70	47,30	122,80	23,60		0,00	237,40
	сайлана торган запас:								
	тамыр	мең куб.м	2,30	2,15	7,52	1,38		0,00	13,35

Т/с	Күрсәткечләр	Үлчәү берәм-леге	Урманнарны карау төрләре						
			Си-рәк-ләү	Юл са-лып кисү	Яңар-тып кисү	Рә-ве-шен үз-гәр-теп кисү	Ре-конс-струкция кисү-ләре	Бе-рән-сәрән агач-лар-ны кисү	Жәм-гысе
1	2	3	4	5	6	7	8	9	10
	матди кыйммәткә әйләндереп була торган		1,96	1,83	6,39	1,18		0,00	11,36
	Эшкә яраклы		1,50	1,40	4,89	0,90		0,00	8,69
Урманчылыктар буенча жәмгысе									
1	Урманчылык таләпләре буенча ачыкланган фонд	гектар	763,4	819,3	1561,9	252,0		0,0	3696,9
		мең куб.м	40,10	41,32	98,79	14,48		0,00	194,59
2	Кабатлану чоры	ел							
3	Ел саен файдалану күләме:								
	мәйданы	гектар	61,00	81,90	156,30	25,20		0,00	324,40
	сайлана торган запас:								
	тамыр	мең	3,16	4,13	9,88	1,45		0,00	18,62
	матди кыйммәткә әйләндереп була торган	куб.метр	2,69	3,52	8,39	1,24		0,00	15,84
	Эшкә яраклы		2,06	2,69	6,43	0,95		0,00	12,13

Тәрбияви кисүләр Россия Табигать министрлығының «Урманнарны карау кагыйдэләрен раслау турында» 2020 елның 30 июлендәге 534 номерлы боерыгы нигезендә башкарыла.

Боерык нигезендә урманны карау буенча кисүнең яшь чорлары киләсе таблицада китерелде.

Урманны тәрбияви кисүләрнең төрле төрләрән үткәрүнең яшь чорлары

Т/с	Урман утыртмаларын тәрбияләү максатларында уздырыла торган кисү төрләре	Урман утыртмаларының яше, ел				
		Кисентенең яшенә карап, вегетатив барлыкка килгән агачларның ылыслы һәм каты яфраклы орлыклы һәм беренче геренация токымнары		Кисенте яшенә карап, башка агач токымнары		
		100 елдан артык	100 елдан азрак	60 елдан артык	50-60 яшь	50 елдан азрак
1	2	3	4	5	6	7
1.	Яктылык кергү	10 кадәр	10 кадәр	10 кадәр	10 кадәр	5 кадәр
2.	Чистарту	11-20	11-20	11-20	11-20	6-10
3.	Сирәкләү	21-60	21-40	21-40	21-30	11-20
4.	Аркылы кисү	60 артык	40 артык	40 артык	30 артык	20 артык

Үсү шартлары типларын, караганчыга кадәр составы буенча утыртмаларның төркемен, бонитетлар классларын, чыбылдыкның караганнан соңгы минималь йомыклығын, агачлар саны яисә массасы буенча сайлау процентын күрсәтеп, өстенлек итүче һәр токым буенча тәрбияви кисү режимы нормативлары киләсе таблицаларда китерелгән.

Россия Федерациясенен Европа өлешендәге ылыслы-киң яфраклы (катнаш) урманнар районында нарат агачлары арасында урман утыртмаларын тәрбияләү максатларында үткәрелә торган кисү нормативлары

Т/с	Урман утыртмаларының кисүгә кадәрге составы	Төрле урман төркемнәре (бонитет классы)	Тәрбияли башлау яше, ел	Яктылык кертү		Чистарту		Сирәкләү		Аркылы кисү		Кисенте яшенә (өлгерү дәрәжәсенә) карата максатчан составы
				Тәрбиягә алганчы ябалдашларның минималь йомыклыгы	Кисү интенсивлыгы, запасы буенча %	Тәрбиягә алганчы ябалдашларның минималь йомыклыгы	Кисү интенсивлыгы, запасы буенча %	Тәрбиягә алганчы ябалдашларның минималь йомыклыгы	Кисү интенсивлыгы, запасы буенча %	Тәрбиягә алганчы ябалдашларның минималь йомыклыгы	Кисү интенсивлыгы, запасы буенча %	
				Караганнан соң	Кабатлануы, ел	Караганнан соң	Кабатлануы, ел	Караганнан соң	Кабатлануы, ел	Караганнан соң	Кабатлануы, ел	
1	2	3	4	5	6	7	8	9	10	11	12	13
1.	1. Нарат утыртмалары, чиста һәм 2 берәмлеккә кадәр юкә катыш	Лишайниклы (III-IV)	8-10	<u>0,9</u> 0,7	<u>15-20</u> 6-10	<u>0,9</u> 0,7	<u>15-20</u> 10-15	<u>0,9</u> 0,7	<u>15-20</u> 10-15	<u>0,9</u> 0,8	<u>10-15</u> 15-20	8Нарат 2Каен
		Нарат жиләкле (I-II)	5-10	<u>0,8</u> 0,6	<u>20-25</u> 6-8	<u>0,8</u> 0,6	<u>20-25</u> 8-10	<u>0,8</u> 0,6	<u>20-25</u> 10-12	<u>0,8</u> 0,7	<u>15-20</u> 15-20	(8-9) Нарат (1-2)Каен
		катлаулы (Ia-I)	5-10	<u>0,8</u> 0,6	<u>25-30</u> 5-7	<u>0,8</u> 0,6	<u>25-30</u> 7-10	<u>0,8</u> 0,6	<u>20-30</u> 10-12	<u>0,8</u> 0,7	<u>20-25</u> 15-20	(9-10) Нарат (1-+)Каен
		кара жиләкле (I-II)	5-10	<u>0,9</u> 0,7	<u>20-25</u> 6-8	<u>0,9</u> 0,7	<u>20-25</u> 8-10	<u>0,9</u> 0,7	<u>20-25</u> 10-12	<u>0,8</u> 0,7	<u>15-20</u> 15-20	(8-9) Нарат (1-2)Каен
		озын мүкле (III)	8-10	<u>0,9</u> 0,7	<u>20-25</u> 6-10	<u>0,9</u> 0,7	<u>15-25</u> 8-10	<u>0,9</u> 0,7	<u>15-20</u> 10-15	<u>0,9</u> 0,8	<u>10-15</u> 15-20	8Нарат 2Каен
2.	2. Наратлы-яфраклы (составында 5-7 нарат, 3-5 берәмлек яфраклы агачлар өстенлек итүче)	Лишайниклы (III-IV)	4-7	<u>0,9</u> 0,9	<u>20-30</u> 6-8	<u>0,9</u> 0,7	<u>20-30</u> 10-15	<u>0,9</u> 0,7	<u>20-30</u> 10-15	<u>0,9</u> 0,8	<u>15-20</u> 15-20	(7-8)Нарат (2-3)Каен
		Нарат жиләкле (I-II)	3-6	<u>0,7</u> 0,5	<u>30-50</u> 4-6	<u>0,7</u> 0,5	<u>30-50</u> 8-12	<u>0,7</u> 0,5	<u>30-40</u> 10-15	<u>0,7</u> 0,6	<u>25-30</u> 15-20	(8-9) Нарат (1-2)Каен
		катлаулы (Ia-I)	3-5	<u>0,6</u> 0,4	<u>35-60</u> 3-5	<u>0,6</u> 0,4	<u>30-50</u> 8-12	<u>0,7</u> 0,4	<u>30-45</u> 10-15	<u>0,7</u> 0,5	<u>25-35</u> 15-20	(8-10)Нарат (0-2)Каен
		кара жиләкле (I-II)	3-6	<u>0,7</u> 0,5	<u>30-50</u> 4-6	<u>0,7</u> 0,5	<u>30-50</u> 8-12	<u>0,7</u> 0,5	<u>30-40</u> 10-15	<u>0,7</u> 0,5	<u>25-35</u> 15-20	(7-9)Нарат (1-3)Каен
		озын мүкле (III)	4-7	<u>0,8</u> 0,6	<u>30-40</u> 5-7	<u>0,8</u> 0,6	<u>25-35</u> 8-12	<u>0,8</u> 0,6	<u>20-30</u> 10-15	<u>0,8</u> 0,6	<u>20-25</u> 15-20	(6-8)Нарат (2-4)Каен
3.	2.1. Наратлы-яфраклы (составында 3-4 берәмлек нарат һәм 6-7	Нарат жиләкле (I-II)	3-5	<u>0,7</u> 0,4	<u>35-60</u> 3-5	<u>0,7</u> 0,4	<u>35-60</u> 8-10	<u>0,7</u> 0,5	<u>30-50</u> 10-15	<u>0,7</u> 0,5	<u>25-40</u> 15-20	(6-8)Нарат (2-4)Каен
		катлаулы (Ia-I)	3-5	<u>0,6</u> 0,3	<u>40-70</u> 3-5	<u>0,6</u> 0,4	<u>40-60</u> 8-10	<u>0,7</u> 0,4	<u>30-50</u> 10-15	<u>0,7</u> 0,5	<u>25-40</u> 15-20	(6-9)Нарат (1-4)Каен
		кара жиләкле	3-5	<u>0,6</u>	<u>40-70</u>	<u>0,6</u>	<u>40-50</u>	<u>0,7</u>	<u>30-45</u>	<u>0,8</u>	<u>25-35</u>	(6-8)Нарат

Т/с	Урман утыртмаларының кисүгә кадәрge составы	Төрле урман төркемнәре (бонитет классы)	Тәрбияли башлау яше, ел	Яктылык керту		Чистарту		Сирәкләү		Аркылы кисү		Кисенте яшенә (өлгерү дәрәжәсенә) карата максатчан составы
				Тәрбиягә алганчы ябалдашларның минималь йомыклығы	Кисү интенсивлыгы, запасы буенча %	Тәрбиягә алганчы ябалдашларның минималь йомыклығы	Кисү интенсивлыгы, запасы буенча %	Тәрбиягә алганчы ябалдашларның минималь йомыклығы	Кисү интенсивлыгы, запасы буенча %	Тәрбиягә алганчы ябалдашларның минималь йомыклығы	Кисү интенсивлыгы, запасы буенча %	
				Караганнан соң	Кабатлануы, ел	Караганнан соң	Кабатлануы, ел	Караганнан соң	Кабатлануы, ел	Караганнан соң	Кабатлануы, ел	
1	2	3	4	5	6	7	8	9	10	11	12	13
	берәмлек яфраклы агач катнашында)	(I-II)		0,3	3-5	0,4	8-10	0,5	10-15	0,6	15-20	(2-4)Каен
		озын мүкле (III)	4-6	<u>0,7</u> 0,5	<u>30-50</u> 4-6	<u>0,7</u> 0,5	<u>30-45</u> 8-12	<u>0,8</u> 0,6	<u>25-35</u> 10-15	<u>0,8</u> 0,6	<u>20-30</u> 15-20	(5-7)Нарат (3-5)Каен
4.	3. Яфраклы-наратлы (7 берәмлектән артык яфраклы, агалар саны житәрлек булганда 3 берәмлектән кимрәк нарат)	Нарат жиләкле (I-II)	3-5	<u>0,6</u> 0,4	<u>40-60</u> 3-6	<u>0,7</u> 0,4	<u>40-60</u> 10-15	-	-	-	-	(5-8)Нарат (2-5)Каен
		катлаулы (Ia-I)	3-5	<u>0,5</u> 0,3	<u>40-70</u> 3-5	<u>0,6</u> 0,4	<u>40-60</u> 10-15	-	-	-	-	(6-9)Нарат (1-4)Каен
		кара жиләкле (I-II)	4-6	<u>0,6</u> 0,4	<u>40-70</u> 4-6	<u>0,6</u> 0,4	<u>40-50</u> 10-15	-	-	-	-	(5-8)Нарат (2-5)Каен
		озын мүкле (III)	4-7	<u>0,7</u> 0,4	<u>30-60</u> 5-7	<u>0,7</u> 0,5	<u>30-45</u> 8-12	-	-	-	-	(4-7)Нарат (3-6)Каен

Россия Федерациясенең Европа өлешендәге ылыслы-киң яфраклы (катнаш) урманнар районында чыршы агачлары арасында урман утыртуларын тәрбияләү максатларында үткәрелә торган кисү нормативлары

Т/с	Урман утыртмаларының кисүгә кадәрге составы	Төрле урман төркемнәре (бонитет классы)	Тәрбияли башлау яше, ел	Яктылык кергү		Чистарту		Сирәкләү		Аркылы кисү		Кисенте яшенә (өлгерү дәрәжәсенә) карата максатчан составы
				Тәрбиягә алганчы ябалдашларның минималь йомыклығы	Кисү интенсивлыгы, запасы буенча %	Тәрбиягә алганчы ябалдашларның минималь йомыклығы	Кисү интенсивлыгы, запасы буенча %	Тәрбиягә алганчы ябалдашларның минималь йомыклығы	Кисү интенсивлыгы, запасы буенча %	Тәрбиягә алганчы ябалдашларның минималь йомыклығы	Кисү интенсивлыгы, запасы буенча %	
				Караганнан соң	Кабатлануы, ел	Караганнан соң	Кабатлануы, ел	Караганнан соң	Кабатлануы, ел	Караганнан соң	Кабатлануы, ел	
1	2	3	4	5	6	7	8	9	10	11	12	13
1.	1. Чыршы утыртмалары, чиста һәм 2 берәмлеккә кадәр яфраклы агач катыш	катлаулы (Ia-I)	8-10	<u>0,8</u> 0,6	<u>15-30</u> 5-8	<u>0,8</u> 0,6	<u>15-30</u> 6-8	<u>0,8</u> 0,7	<u>15-25</u> 8-12	<u>0,8</u> 0,7	<u>15-20</u> 10-20	(9-10)Чыршы (0-1)Каен, Усак
		кара жиләкле (I-II)	8-10	<u>0,8</u> 0,5	<u>20-35</u> 6-8	<u>0,8</u> 0,6	<u>15-25</u> 6-8	<u>0,8</u> 0,7	<u>15-20</u> 8-10	<u>0,8</u> 0,7	<u>15-20</u> 10-20	(8-9)Чыршы (1-2) Каен, Усак
		елга буенда үсүче (II-III)	8-10	<u>0,8</u> 0,5	<u>20-35</u> 6-8	<u>0,8</u> 0,6	<u>15-25</u> 6-8	<u>0,8</u> 0,7	<u>15-20</u> 8-10	<u>0,8</u> 0,7	<u>15-20</u> 10-20	(8-9)Чыршы (1-2) Каен, Усак
2.	2. Чыршылы-яфраклы (составында 5-7 чыршы, 3-5 берәмлек яфраклы агачлар өстенлек итүче)	катлаулы (Ia-I)	6-8	<u>0,7</u> 0,5	<u>30-40</u> 4-6	<u>0,7</u> 0,5	<u>30-40</u> 8-10	<u>0,7</u> 0,5	<u>30-40</u> 10-12	<u>0,7</u> 0,6	<u>25-35</u> 10-15	(9-10)Чыршы (0-1)Каен, Усак
		кара жиләкле (I-II)	6-8	<u>0,7</u> 0,5	<u>30-40</u> 4-6	<u>0,7</u> 0,5	<u>30-40</u> 8-10	<u>0,7</u> 0,5	<u>20-35</u> 10-12	<u>0,7</u> 0,6	<u>20-30</u> 10-15	(8-9)Чыршы (1-2) Каен, Усак
		елга буенда үсә торган (II-III)	6-8	<u>0,7</u> 0,5	<u>30-40</u> 4-6	<u>0,7</u> 0,5	<u>30-40</u> 8-10	<u>0,7</u> 0,6	<u>20-35</u> 10-12	<u>0,7</u> 0,6	<u>20-30</u> 10-15	(8-9)Чыршы (1-2) Каен, Усак

3.	2.1. Чыршылы-яфраклы, составында 3-4 берэмлек чыршы һәм 6-7 яфраклы катнашында	катлаулы (Ia-I)	4-6	$\frac{0,6}{0,3}$	$\frac{50-60}{4-6}$	$\frac{0,6}{0,4}$	$\frac{50-60}{4-8}$	$\frac{0,7}{0,5}$	$\frac{30-50}{8-12}$	$\frac{0,7}{0,5}$	$\frac{30-40}{10-15}$	(8-10) Чыршы (0-2) Каен, Усак
		кара жиләкле (I-II)	4-6	$\frac{0,6}{0,3}$	$\frac{50-60}{4-6}$	$\frac{0,6}{0,4}$	$\frac{40-50}{4-8}$	$\frac{0,7}{0,6}$	$\frac{25-35}{8-10}$	$\frac{0,7}{0,6}$	$\frac{20-30}{10-15}$	(8-9) Чыршы (1-2) Каен, Усак
		елга буенда үсүче (II-III)	4-6	$\frac{0,6}{0,3}$	$\frac{50-60}{4-6}$	$\frac{0,6}{0,4}$	$\frac{40-50}{4-8}$	$\frac{0,7}{0,6}$	$\frac{25-35}{8-10}$	$\frac{0,7}{0,6}$	$\frac{20-30}{10-15}$	(8-9) Чыршы (1-2) Каен, Усак
4.	3. Яфраклылар чыбылдыгы астында кирәкле күләмдә чыршы агачы булган яфраклы-чыршылы	катлаулы (Ia-I)	4-6	чикл. юк	чикл. юк 4-6	чикл. юк	чикл. юк 4-8	чикл. юк 0,4	чикл. юк 6-10	чикл. юк 0,5	чикл. юк 8-12	(8-10) Чыршы (0-2) Каен, Усак
		кара жиләкле (I-II)	4-6	чикл. юк	чикл. юк 4-6	чикл. юк	$\frac{40-50/100}{4-8}$	чикл. юк 0,5	$\frac{30-40/100}{8-10}$	чикл. юк 0,6	$\frac{30-40/100}{8-12}$	(7-8) Чыршы (2-3) Каен, Усак
		елга буенда үсүче (II-III)	4-6	чикл. юк	чикл. юк 4-6	чикл. юк	$\frac{40-50/100}{4-8}$	-	-	-	-	(>4) Чыршы (<6) Каен, Усак

Россия Федерациясенең Европа өлешендәге ылыслы-киң яфраклы (катнаш) урманнар районында имәннең урман агачларын формалаштырганда урман утыртмаларын тәрбия кылу максатларында үткәрелә торган кисү нормативлары

Т/с	Урман утыртмаларының кисүгә кадәр составы	Төрле урман төркемнәре (бонитет классы)	Тәрбияли башлау яше, ел	Яктылык керту		Чистарту		Сирәкләү		Аркылы кисү		Кисенте яшенә (өлгерү дәрәжәсенә) карата максатчан составы
				Тәрбиягә алганчы ябалдашларның минималь йомыклыгы	Кисү интенсивлыгы, запасы буенча %	Тәрбиягә алганчы ябалдашларның минималь йомыклыгы	Кисү интенсивлыгы, запасы буенча %	Тәрбия кылганчыга кадәр минималь тулылыгы	Кисү интенсивлыгы, запасы буенча %	Тәрбия кылганчыга кадәр минималь тулылыгы	Кисү интенсивлыгы, запасы буенча %	
1	2	3	4	5	6	7	8	9	10	11	12	13
1.	1. Чиста һәм 2 берэмлеккә кадәр башка токымнар	Саф имәнлекләр-урман чикләвеге	10 - 15	-	-	0,8 0,7	20-35	0,8 0,6	25-35 10 -15	0,8 0,7	20-25 15-20	(8-9) Имән (1-2) Юкә, Чыршы,

Т/с	Урман утыртмаларының кисүгә кадәрge составы	Төрле урман төркемнәре (бонитет классы)	Тәрбияли башлау яше, ел	Яктылык керту		Чистарту		Сирәкләү		Аркылы кисү		Кисенте яшенә (өлгерү дәрәжәсенә) карата максатчан составы
				Тәрбиягә алганчы ябалдашларның минималь йомыклыгы	Кисү интенсивлыгы, запасы буенча %	Тәрбиягә алганчы ябалдашларның минималь йомыклыгы	Кисү интенсивлыгы, запасы буенча %	Тәрбия кылганчыга кадәр минималь тулылыгы	Кисү интенсивлыгы, запасы буенча %	Тәрбия кылганчыга кадәр минималь тулылыгы	Кисү интенсивлыгы, запасы буенча %	
1	2	3	4	5	6	7	8	9	10	11	12	13
	катнашындагы имән утыртмалары	(II-I)										б. ток.
		Саф юкәлекүрәнле имәнлекләр (III-II; IV)	10 - 15	-	-	0,8 0,7	20 - 30	0,8 0,7	20-35 10 -15	0,8 0,7	15-20 15-20	(8-9) Имән (1-2) Юкә, Чыршы, б. ток.
		Эре үләнле имәнлекләр (III-III; I)	10 - 15	-	-	0,8 0,7	20-35	0,8 0,7	20-35 10 -15	0,8 0,7	20-25 15-20	(8-9) Имән (1-2) Юкә, Чыршы, б. ток.
		Юкәле дымлы имәнлекләр (III-IV; II)	10 - 15	-	-	0,8 0,7	20 - 30	0,8 0,7	20-30 10 -15	0,8 0,7	15-20 15-20	(8-9) Имән (1 - 2) Юкә, Чыршы, б. ток.
		Елга буенда үсә торган зур үләнле имәнлекләр (III-III)	10 - 15	-	-	0,8 0,7	20 - 30	0,8 0,7	20-30 10 -15	0,8 0,7	20-25 15-20	(8-9) Имән (1-2) Кара зирек, б.т.
2.	Составында 5-7 берәмлек имән өстенлек итүче катнаш утыртмалар (йомшак яфраклы һәм каты яфраклы токымнар белән)	Саф имәнлекләр-чикләвек куагы (II-I)	4 - 6	0,7 0,5	30-45	0,7 0,5	35-40	0,7 0,5	30-40 10 -15	0,8 0,6	20-35 15-20	(7-9) Имән (1-3) Юкә, Корычагач, Чыршы
		Саф юкәлекүрәнле имәнлекләр (III-II; IV)	4 - 6	0,7 0,6	25-35	0,7 0,6	25-35	0,7 0,6	25-35 10 -15	0,8 0,7	20-25 15-20	(7-8) Имән (2-3) Юкә, Чыршы, б. ток.
		Эре үләнле имәнлекләр (III-III; I)	4 - 6	0,7 0,5	30-40	0,7 0,5	30-40	0,7 0,6	30-35 10 -15	0,8 0,6	20-30 15-20	(7-8)Имән (2-3) Юкә, Чыршы, б.т.
		Юкәле дымлы имәнлекләр (III-IV; II)	4 - 6	0,7 0,5	30-35	0,7 0,5	30-35	0,7 0,6	25-35 10 -15	0,8 0,6	20-25 15-20	(7-8)Имән (2-3) Юкә, Чыршы,

Т/с	Урман утыртмаларының кесүүгә кадәрге составы	Төрле урман төркемнәре (бонитет классы)	Тәрбияли башлау яше, ел	Яктылык кергү		Чистарту		Сирәкләү		Аркылы кесүү		Кисенте яшенә (өлгерү дәрәжәсенә) карата максатчан составы
				Тәрбиягә алганчы ябалдашларның минималь йомыклығы	Кесүү интенсивлыгы, запасы буенча %	Тәрбиягә алганчы ябалдашларның минималь йомыклығы	Кесүү интенсивлыгы, запасы буенча %	Тәрбия кылганчыга кадәр минималь тулылыгы	Кесүү интенсивлыгы, запасы буенча %	Тәрбия кылганчыга кадәр минималь тулылыгы	Кесүү интенсивлыгы, запасы буенча %	
				Караганнан соң		Караганнан соң		Караганнан соң		Кабатлануы (ел)		
1	2	3	4	5	6	7	8	9	10	11	12	13
												б. ток.
		Елга буенда үсә торган зур үләнле имәнлекләр (II-III)	4 - 6	0,7 0,5	30-40	0,7 0,6	30-40	0,7 0,6	25-35 10 -15	0,8 0,7	20-30 15-20	(7-9) Имән (1 -3) Кара зирек, б.т.
3.	2.1. Составында 3-4 берәмлек имән булган катнаш утыртмалар	Саф имәнлекләр-чикләвек куагы (II-I)	3...5	0,7 0,4	40-60	0,7 0,4	40-60	0,7 0,5	30-50 7-12	0,7 0,6	25-40 10 -15	(6-8) Имән (2-4) Юкә, Чыршы, б. ток.
		Саф юкәлекүрәнле имәнлекләр (III-II; IV)	3...5	0,7 0,5	30-50	0,7 0,5	30-50	0,7 0,5	30-40 7-12	0,7 0,6	25-30 10 -15	(6-8) Имән (2-4) Юкә, Чыршы, б. ток.
		Эре үләнле имәнлекләр (II-III; I)	3-5	0,7 0,4	40-50	0,7 0,4	40-50	0,7 0,5	30-40 7-12	0,7 0,6	25-35 10 - 15	(6-8) Имән (2-4) Юкә, Чыршы, б.т.
		Юкәлек дымлы имәнлекләр (III-IV; II)	3-5	0,7 0,5	40-50	0,7 0,5	40-50	0,7 0,5	30-40 7-12	0,7 0,6	25-35 10 - 15	(6-8) Имән (2-4) Юкә, Чыршы, б.т.
		Елга буенда үсә торган зур үләнле имәнлекләр (II-III)	3-5	0,7 0,5	40-60	0,7 0,5	40-60	0,7 0,5	30-50 7-12	0,7 0,6	25-40 10 - 15	(6-7) Имән (3-4) Кара зирек, б.т.
4.	3. Яфраклы йомшак агачлар өстенлек итүче һәм составында кимендә 3 берәмлек, ләкин	Саф имәнлекләр-урман чикләвек (II-I)	2-4	0,6 0,3	50-80	0,6 0,3	50-70					(5-7) Имән (3-5) б.т.
		Саф юкәлекүрәнле	2-4	0,6 0,4	40-70	0,6 0,5	40-60					(4-7) Имән (3-6)

Т/с	Урман утыртмаларының кисүгә кадәрге составы	Төрле урман төркемнәре (бонитет классы)	Тәрбияли башлау яше, ел	Яктылык кертү		Чистарту		Сирәкләү		Аркылы кисү		Кисенте яшенә (өлгерү дәрәжәсенә) карата максатчан составы
				Тәрбиягә алганчы ябалдашларның минималь йомыклығы	Кисү интенсивлыгы, запасы буенча %	Тәрбиягә алганчы ябалдашларның минималь йомыклығы	Кисү интенсивлыгы, запасы буенча %	Тәрбия кылганчыга кадәр минималь тулылыгы	Кисү интенсивлыгы, запасы буенча %	Тәрбия кылганчыга кадәр минималь тулылыгы	Кисү интенсивлыгы, запасы буенча %	
1	2	3	4	5	6	7	8	9	10	11	12	13
	имән өстенлек итүче агачлыкларны формалаштыру өчен житәрлек күләмдә имән үскән катлаулы утыртмалар	имәнлекләр (III- II; IV)										h.б. ток.
		Эре үләнле имәнлекләр (II- III; I)	2-4	0,6 0,4	40-70	0,6 0,5	40-60					(4-7) Имән (3-6) h.б. ток.
		Юкәле дымлы имәнлекләр (III- IV; II)	2-4	0,6 0,4	40-70	0,6 0,5	40-60					(4-7) Имән (3-6) h.б. ток.
		Елга буенда үсә торган зур үләнле имәнлекләр (II- III)	2-4	0,6 0,4	40-70	0,6 0,5	40-60					(4-7) Имән (3-6) Кара зирек, h.б. ток.

Россия Федерациясенең Европа өлешендәге ылыслы-киң яфраклы (катнаш) урманнар районында каен агачлары арасында урман утыртуларын тәрбияләү максатларында үткәрелә торган кисү нормативлары

Т/с	Урман утыртмаларының кисүгә кадәрге составы	Төрле урман төркемнәре (бонитет классы)	Тәрбияли башлау яше, ел	Яктылык кертү		Чистарту		Сирәкләү		Аркылы кисү		Кисенте яшенә (өлгерү дәрәжәсенә) карата максатчан составы
				Тәрбиягә алганчы ябалдашларның минималь йомыклығы	Кисү интенсивлыгы, запасы буенча %	Тәрбиягә алганчы ябалдашларның минималь йомыклығы	Кисү интенсивлыгы, запасы буенча %	Тәрбиягә алганчы ябалдашларның минималь йомыклығы	Кисү интенсивлыгы, запасы буенча %	Тәрбиягә алганчы ябалдашларның минималь йомыклығы	Кисү интенсивлыгы, запасы буенча %	
				Караганнан соң	Кабатлануы, ел	Караганнан соң	Кабатлануы, ел	Караганнан соң	Кабатлануы, ел	Караганнан соң	Кабатлануы, ел	
1	2	3	4	5	6	7	8	9	10	11	12	13
1.	1. Каен агачлары: чиста һәм башка токымнар катнашында	нарат жиләкле-чәчбайлы (I-II)	10-12	-	-	$\geq 0,8$ 0,7	$\frac{20-25}{5-10}$	$\geq 0,8$ 0,7	$\frac{20-30}{8-10}$	$\frac{0,8}{0,6}$	$\frac{25-30}{10-15}$	(8-10) Каен (0-2) Нарат
		катлаулы вак үләнле (I-II)	8-12	-	-	$\geq 0,8$ 0,7	$\frac{20-30}{5-10}$	$\geq 0,8$ 0,7	$\frac{20-30}{8-10}$	$\frac{0,8}{0,6}$	$\frac{25-30}{10-15}$	(8-10) Каен (0-2) Нарат, Чыршы
		кара жиләкле-вак үләнле (II-III)	8-12	-	-	$\geq 0,8$ 0,7	$\frac{20-25}{5-10}$	$\geq 0,8$ 0,7	$\frac{20-30}{8-10}$	$\frac{0,8}{0,6}$	$\frac{25-30}{10-15}$	(8-10) Каен (0-2) Нарат, Чыршы
		озын мүкле (III-IV)	12-15	-	-	$\geq 0,8$ 0,7	$\frac{15-20}{5-10}$	$\geq 0,8$ 0,7	$\frac{20-25}{8-10}$	$\frac{0,8}{0,6}$	$\frac{20-25}{10-15}$	(8-10) Каен (0-2) Нарат, Чыршы
		катлаулы-киң үләнле (Ia-I)	8-10	-	-	$\geq 0,8$ 0,7	$\frac{25-35}{5-10}$	$\geq 0,8$ 0,7	$\frac{25-35}{8-10}$	$\frac{0,8}{0,6}$	$\frac{25-35}{10-15}$	(8-10) Каен (0-2) Чыршы, Нарат
		кара жиләкле-киң үләнле (I-II)	8-10	-	-	$\geq 0,8$ 0,7	$\frac{20-30}{5-10}$	$\geq 0,8$ 0,7	$\frac{25-30}{8-10}$	$\frac{0,8}{0,6}$	$\frac{25-30}{10-15}$	(8-10) Каен (0-2) Чыршы, Нарат
		Елга буенда үсә торган-зур үләнле (II-III)	8-10	-	-	$\geq 0,8$ 0,7	$\frac{20-25}{5-10}$	$\geq 0,8$ 0,7	$\frac{20-25}{8-10}$	$\frac{0,8}{0,7}$	$\frac{20-25}{10-15}$	(8-10) Каен (0-2) Чыршы
2.	2. Башка токымнар катнашында каен-усак утыртмалары	катлаулы вак үләнле (I-II)	6-8	$\frac{0,8}{0,6}$	$\frac{20-40}{5}$	$\frac{0,8}{0,6}$	$\frac{20-40}{5-10}$	$\frac{0,8}{0,6}$	$\frac{20-40}{10-15}$	$\frac{0,7}{0,5}$	$\frac{20-40}{10-15}$	(8-10) Каен (0-2) Нарат (0+) Усак
		кара жиләкле-вак үләнле (II-III)	6-8	$\frac{0,8}{0,6}$	$\frac{20-40}{5}$	$\frac{0,8}{0,6}$	$\frac{20-40}{5-10}$	$\frac{0,8}{0,6}$	$\frac{20-40}{10-15}$	$\frac{0,7}{0,5}$	$\frac{20-40}{10-15}$	(8-10) Каен (0-2) Нарат (0+) Усак
		катлаулы-киң үләнле	6-8	$\frac{0,8}{0,6}$	$\frac{20-40}{5}$	$\frac{0,8}{0,6}$	$\frac{20-40}{5-10}$	$\frac{0,8}{0,6}$	$\frac{20-40}{10-15}$	$\frac{0,7}{0,5}$	$\frac{20-40}{10-15}$	(8-10) Каен

Т/с	Урман утыртмаларының кисүгә кадәрге составы	Төрле урман төркемнәре (бонитет классы)	Тәрбияли башлау яше, ел	Яктылык кергү		Чистарту		Сирәкләү		Аркылы кисү		Кисенте яшенә (өлгерү дәрәжәсенә) карата максатчан составы
				Тәрбиягә алганчы ябалдашларның минималь йомыклығы	Кисү интенсивлыгы, запасы буенча %	Тәрбиягә алганчы ябалдашларның минималь йомыклығы	Кисү интенсивлыгы, запасы буенча %	Тәрбиягә алганчы ябалдашларның минималь йомыклығы	Кисү интенсивлыгы, запасы буенча %	Тәрбиягә алганчы ябалдашларның минималь йомыклығы	Кисү интенсивлыгы, запасы буенча %	
				Караганнан соң	Кабатлануы, ел	Караганнан соң	Кабатлануы, ел	Караганнан соң	Кабатлануы, ел	Караганнан соң	Кабатлануы, ел	
1	2	3	4	5	6	7	8	9	10	11	12	13
		(Ia-I)		0,6	5	0,6	5-10	0,6	10-15	0,5	10-15	(0-2) Чыршы, Нарат (0-+) Усак
		кара жыләкле-киң үләнле (I-II)	6-8	$\frac{0,8}{0,6}$	$\frac{20-40}{5}$	$\frac{0,8}{0,6}$	$\frac{20-40}{5-10}$	$\frac{0,8}{0,6}$	$\frac{20-40}{10-15}$	$\frac{0,7}{0,5}$	$\frac{20-40}{10-15}$	(8-10) Каен (0-2) Чыршы, Нарат (0-+) Усак
		Елга буенда үсә торган-зур үләнле (II-III)	6-8	$\frac{0,8}{0,6}$	$\frac{20-35}{5}$	$\frac{0,8}{0,6}$	$\frac{20-35}{5-10}$	$\frac{0,8}{0,7}$	$\frac{20-30}{10-15}$	$\frac{0,7}{0,6}$	$\frac{20-30}{10-15}$	(8-10) Каен (0-2) Чыршы (0-+) Усак

Россия Федерациясенә Европа өлешендәге ылыслы-киң яфраклы (катнаш) урманнар районында усак агачлары арасында урман утыртуларын тәрбияләү максатларында үткәрелә торган кисү нормативлары

Т/с	Урман утыртмаларының кисүгә кадәрге составы	Төрле урман төркемнәре (бонитет классы)	Тәрбияли башлау яше, ел	Яктылык кергү		Чистарту		Сирәкләү		Аркылы кисү		Кисенте яшенә (өлгерү дәрәжәсенә) карата максатчан составы
				Тәрбиягә алганчы ябалдашларның минималь йомыклығы	Кисү интенсивлыгы, запасы буенча %	Тәрбиягә алганчы ябалдашларның минималь йомыклығы	Кисү интенсивлыгы, запасы буенча %	Тәрбиягә алганчы ябалдашларның минималь йомыклығы	Кисү интенсивлыгы, запасы буенча %	Тәрбиягә алганчы ябалдашларның минималь йомыклығы	Кисү интенсивлыгы, запасы буенча %	
				Караганнан соң	Кабатлануы, ел	Караганнан соң	Кабатлануы, ел	Караганнан соң	Кабатлануы, ел	Караганнан соң	Кабатлануы, ел	
1	2	3	4	5	6	7	8	9	10	11	12	13
1.	1. Чиста һәм башка токымнар катнашында усак утыртмалары	катлаулы вак үләнле (I-II)	10-15	-	-	$\geq 0,8$ 0,6	$\frac{30-40}{5-7}$	$\frac{0,8}{0,6}$	$\frac{30-40}{8-12}$	$\frac{0,8}{0,6}$	$\frac{30-35}{10-15}$	(7-10) Усак (0-3) Чыршы, Каен
		кара жиләкле-вак үләнле (II-III)	10-15	-	-	$\frac{0,8}{0,6}$	$\frac{30-35}{5-7}$	$\frac{0,8}{0,6}$	$\frac{25-35}{8-12}$	$\frac{0,8}{0,7}$	$\frac{25-30}{10-15}$	(7-10) Усак (0-3) Чыршы, Каен
		катлаулы-киң үләнле (Ia-I)	8-12	-	-	$\geq 0,8$ 0,6	$\frac{30-40}{5-7}$	$\frac{0,8}{0,6}$	$\frac{30-40}{8-12}$	$\frac{0,8}{0,6}$	$\frac{30-35}{10-15}$	(7-10) Усак (0-3) Чыршы, Каен, Нарат
		кара жиләкле-киң үләнле (I-II)	8-12	-	-	$\frac{0,8}{0,6}$	$\frac{30-35}{5-7}$	$\frac{0,8}{0,6}$	$\frac{25-35}{8-12}$	$\frac{0,8}{0,7}$	$\frac{25-30}{10-15}$	(7-10) Усак (0-3) Чыршы, Каен, Нарат
		елга буенда үсә торган-эре үләнле (I-II)	8-12	-	-	$\frac{0,8}{0,7}$	$\frac{25-35}{5-7}$	$\frac{0,8}{0,7}$	$\frac{25-30}{8-12}$	$\frac{0,8}{0,7}$	$\frac{25-30}{10-15}$	(7-10) Усак (0-3) Чыршы, Каен
2.	2. Усаклы-чыршылы (усак чыбылдыгы астында кирәкле күләмдә чыршы – икенче ярус яки яшь агачы булган)	катлаулы-киң үләнле (Ia-I)	4-8	$\frac{0,8}{0,5}$	$\frac{30-45}{4-6}$	$\frac{0,8}{0,5}$	$\frac{35-45}{5-8}$	$\frac{0,7}{0,5}$	$\frac{30-40}{10-12}$	$\frac{0,7}{0,5}$	$\frac{30-40}{10-15}$	(7-10) Усак (0-3) Чыршы, Каен II ярус (үсенте) 10 Чыршы
		кара жиләкле-киң үләнле (II-III)	4-8	$\frac{0,8}{0,6}$	$\frac{30-40}{4-6}$	$\frac{0,8}{0,6}$	$\frac{30-40}{5-8}$	$\frac{0,8}{0,6}$	$\frac{30-35}{10-12}$	$\frac{0,7}{0,5}$	$\frac{25-35}{10-15}$	(7-10) Усак (0-3) Чыршы, Каен, Нарат II ярус (үсенте) 10 Чыршы
		елга буенда үсә торган-эре үләнле (I-II)	4-8	$\frac{0,8}{0,6}$	$\frac{30-40}{4-6}$	$\frac{0,8}{0,6}$	$\frac{30-40}{5-8}$	$\frac{0,8}{0,6}$	$\frac{30-35}{10-12}$	$\frac{0,7}{0,5}$	$\frac{25-35}{10-15}$	(7-10) Усак (0-3) Чыршы,

		II)										Каен II ярус (үсенте) 10 Чыршы
--	--	-----	--	--	--	--	--	--	--	--	--	---

Россия Федерациясенең Европа өлешендәге ылыслы-киң яфраклы (катнаш) урманнар районында юкәлекләр арасында
урман утыртуларын тәрбияләү максатларында үткәрелә торган кисү нормативлары

Т/с	Урман утыртмаларының кисүгә кадәрге составы	Төрле урман төркемнәре (бонитет классы)	Тәрбияли башлау яше, ел	Яктылык кергү		Чистарту		Сирәкләү		Аркылы кисү		Кисенте яшенә (өлгерү дәрәжәсенә) карата максатчан составы
				Тәрбиягә алганчы ябалдашларның минималь йомыклығы	Кисү интенсивлыгы, запасы буенча %	Тәрбия кылганчыга кадәр ябалдашның минималь йомыклығы	Кисү интенсивлыгы, запасы буенча %	Тәрбия кылганчыга кадәр минималь тулылыгы	Кисү интенсивлыгы, запасы буенча %	Тәрбия кылганчыга кадәр минималь тулылыгы	Кисү интенсивлыгы, запасы буенча %	
1	2	3	4	5	6	7	8	9	10	11	12	13
I. Күп максатларга, шул исәптән агач материалы алу өчен билгеләнгән утыртмалар												
1.	1. Чиста юкә утыртмалары һәм өлешчә (2 берәмлеккә кадәр) башка токымнар кушылмасы белән	катлаулы-вак үләнле юкәлекләр (II-III)	10 - 15	-	-	0,8 0,7	20 - 30	0,8 0,7	25-30 8-12	0,8 0,7	15-20 10 -15	(8-10) Юкә (0-2) Нарат, Чыршы, б.т.
		кара жиләкле-вак үләнле (III-IV)	10 - 15	-	-	0,8 0,7	20-25	0,8 0,7	20-25 8-12	0,8 0,7	15-20 10 -15	(8-10) Юкә (0 2) Нарат, Чыршы, б. ток.
		катлаулы-киң үләнле (I - II)	10 - 15	-	-	0,8 0,7	25-30	0,8 0,7	25-30 8-12	0,8 0,7	15 -25 10 -15	(8-10) Юкә (0-2) Чыршы, Имән, б.т.
		кара жиләкле-киң үләнле (II-III)	10 - 15	-	-	0,8 0,7	20 - 30	0,8 0,7	25-30 8-12	0,8 0,7	15-20 10 -15	(8-10) Юкә (0 -2) Чыршы, Имән, б.т.
2.	2. Составында юкә өстенлек итүче катнаш утыртмалар	катлаулы вак үләнле (II-III)	6 - 8	0,8 0,6	25-35	0,8 0,6	25-35	0,8 0,6	25-30 8-12	0,8 0,7	20-25 10 -15	(7 - 10)Юкә (0 -3) Нарат, Чыршы, б.т.
		кара жиләкле-вак үләнле (III-IV)	6 - 8	0,8 0,6	20 - 30	0,8 0,6	25-30	0,8 0,6	25-30 8-12	0,8 0,7	20-25 10 - 15	(7 - 10)Юкә (0 -3) Нарат, Чыршы, б.т.
		катлаулы-киң үләнле (I - II)	6 - 8	0,8 0,5	30-40	0,8 0,5	30-40	0,8 0,6	25-35 8-12	0,8 0,6	20-30 10 -15	(7 - 10)Юкә (0-3) Чыршы, Имән, б.т.
		кара жиләкле-киң үләнле (II-III)	6 - 8	0,8 0,6	25-35	0,8 0,6	25-35	0,8 0,6	25-30 8-12	0,8 0,7	20-25 10 -15	(7 - 10)Юкә (0-3) Чыршы, Имән, б.т.
II. Умартачылык (нектар бүлемтеге) максатларында үстерелә торган утыртмалар												
3.	1. Чиста юкә	катлаулы-вак	5-7	0,8	25-30	0,7	20 - 30	0,7	20 - 30	0,6	20-30	10 Юкә

Т/с	Урман утыртмаларының кисүгә кадәрге составы	Төрле урман төркемнәре (бонитет классы)	Тәрбия-ли башлау яше, ел	Яктылык кергү		Чистарту		Сирәкләү		Аркылы кисү		Кисенте яшенә (өлгерү дәрәжәсенә) карата максатчан составы
				Тәрбиягә алганчы ябалдашларның минималь йомыклығы	Кисү интенсивлыгы, запасы буенча %	Тәрбия кылганчыга кадәр ябалдашның минималь йомыклығы	Кисү интенсивлыгы, запасы буенча %	Тәрбия кылганчыга кадәр минималь тулылыгы	Кисү интенсивлыгы, запасы буенча %	Тәрбия кылганчыга кадәр минималь тулылыгы	Кисү интенсивлыгы, запасы буенча %	
1	2	3	4	5	6	7	8	9	10	11	12	13
	утыртмалары һәм өлешчә (2 берәмлеккә кадәр) башка токымнар кушылмасы белән	үләнле юкәлекләр (II-III)		0,6		0,6		0,5	8-12	0,5	10 -15	башка токым берәмлекләре
		кара жиләкле-вак үләнле (III-IV)	6 - 8	0,8 0,6	25-30	0,7 0,6	20 - 30	0,7 0,5	20 - 30 8-12	0,6 0,5	20-30 10 -15	10 Юкә башка токым берәмлекләре
		катлаулы-киң үләнле (I - II)	5-7	0,8 0,5	25-35	0,7 0,5	20-35	0,7 0,5	20-35 8-12	0,6 0,4	20-40 10 -15	10 Юкә башка токым берәмлекләре
		кара жиләкле-киң үләнле (II-III)	6 - 8	0,8 0,6	25-35	0,7 0,5	20 - 30	0,7 0,5	20 - 30 8-12	0,6 0,5	20-30 10 -15	10 Юкә башка токым берәмлекләре
4.	2. Составында юкә өстенлек итүче катнаш утыртмалар	катлаулы вак үләнле (II-III)	4 - 6	0,7 0,5	30-40	0,7 0,5	20-40	0,6 0,5	20-35 8-12	0,6 0,5	20-30 10 -15	(9-10) Юкә (0-1) башка токым берәмлекләре
		кара жиләкле-вак үләнле (III-IV)	4-6	0,7 0,5	30-35	0,7 0,5	20-35	0,6 0,5	20-35 8-12	0,6 0,5	20-30 10 -15	(9-10) Юкә (0-1) башка токым берәмлекләре
		катлаулы киң үләнле (I-II)	4-6	0,7 0,5	30-50	0,7 0,5	20-45	0,6 0,6	20-40 8-12	0,6 0,4	20-40 10 -15	(9-10) Юкә (0-1) башка токым берәмлекләре
		кара жиләкле-киң үләнле (II-III)	4 - 6	0,7 0,5	30-35	0,7 0,5	20-40	0,6 0,5	20-35 8-12	0,6 0,5	20-30 10 -15	(9-10) Юкә (0-1) башка токым берәмлекләре

Россия Федерациясенәң Европа өлешендәге ылыслы-киң яфраклы (катнаш) урманнар районында зирек агачлары арасында урман утыртуларын тәрбияләү максатларында үткәрелә торган кисү нормативлары

Т/с	Урман утыртмаларының кисүгә кадәрге составы	Төрле урман төркемнәре (бонитет классы)	Тәрбияли башлау яше, ел	Яктылык кергү		Чистарту		Сирәкләү		Аркылы кисү		Кисенте яшенә (өлгерү дәрәжәсенә) карата максатчан составы
				Тәрбиягә алганчы ябалдашларның минималь йомыклыгы	Кисү интенсивлыгы, запасы буенча %	Тәрбиягә алганчы ябалдашларның минималь йомыклыгы	Кисү интенсивлыгы, запасы буенча %	Тәрбия кылганчыга кадәр минималь тулылыгы	Кисү интенсивлыгы, запасы буенча %	Тәрбия кылганчыга кадәр минималь тулылыгы	Кисү интенсивлыгы, запасы буенча %	
1	2	3	4	5	6	7	8	9	10	11	12	13
1.	Чиста кара зирек утыртмалары һәм составында башка йомшак яфраклы токымнар бар	Елга буенда үсә торган кара зиреклекләр-эре үләнле (II-I)	10 - 15	-	-	0,8 0,7	20 - 30	0,8 0,7	20-25 8 - 10	> 0,8 0,8	15 -25 10 -15	(7-10) Кара зирек (0-3) Чыршы, Имән б.т.
		Кара зирек утыртмалары сазлыклы-эре үләнле (III-II)	10 - 15	-	-	0,8 0,7	20-25	0,8 0,7	20-25 8 - 10	> 0,8 0,8	15 -25 10 -15	10 Кара зирек, б.т.бер.
2.	Кара зирек өстенлек итүче һәм составында башка кыйммәтле токымнар булган катнаш утыртмалар	Елга буенда үсә торган кара зиреклекләр (II-I)	8 - 10	0,7 0,6	25-35	0,8 0,6	25-35	0,8 0,6	20 - 30 8 - 10	0,8 0,7	20-25 10 -15	(6 -8) Кара зирек, (2-4) Чыршы, Имән, б.т.

Россия Федерациясенәң Европа өлешендәге ылыслы-киң яфраклы (катнаш) урманнар районында тирәк һәм өянке агачлары арасында урман утыртмаларын тәрбияләү максатларында үткәрелә торган кисү нормативлары

Т/с	Урман утыртмаларының төркемнәре	Тәрбияли башлау яше, ел	Яктылык керту		Чистарту		Сирәкләү		Аркылы кисү	
			Тәрбиягә алганчы ябалдашларның минималь йомыклыгы	Кисү интенсивлыгы, запасы буенча %	Тәрбиягә алганчы ябалдашларның минималь йомыклыгы	Кисү интенсивлыгы, запасы буенча %	Тәрбия кылганчыга кадәр минималь тулылыгы	Кисү интенсивлыгы, запасы буенча %	Тәрбия кылганчыга кадәр минималь тулылыгы	Кисү интенсивлыгы, запасы буенча %
			Караганнан соң		Караганнан соң		Караганнан соң	Кабатлануы (ел)	Караганнан соң	Кабатлануы (ел)
1	2	3	4	5	6	7	8	9	10	11
1.	Саф һәм өлешчә башка токымнар катнашындагы тирәк утыртмалары	2-4	0,8 0,7	20 - 30	0,8 0,7	20 - 30	0,8 0,7	15-30 5-8	0,9 0,7	20-35 7-10
2.	Саф һәм өлешчә башка токымнар катнашындагы чәчбай утыртмалары	3-4	0,8 0,7	15-25	0,8 0,7	20-25	0,8 0,7	20 - 30 5-7	0,8 0,7	15-20 7-8

Искәрмәләр:

1. Кисүләрнең максималь ешлык проценты тоташлыгы (тулылыгы) 1,0 тигез булган утыртмалар өчен китерелде. Тоташлыкның (тулылыкның) түбәнрәк күрсәткечләрендә, кисәк тотрыклылык кимү куркынычы янаганда һәм башка начар шартларда, шулай ук техник коридор челтәрле кишәрлекләрен тәрбия кылганда кисү ешлыгы, әлбәттә, кими.

2. Технологик коридорларны (запасы буенча 5-7 процентка) кисеп чыкканда һәм кирәкмәгән агачларны күп күләмдә юк итү зарурлыгы булганда ешлыкны арттыру рөхсәт ителергә мөмкин.

2.1.3. Барлык төр кисүләрдә файдалану өчен билгеләнгән диләнке күләме (агач материалы алуның ел саен рөхсәт ителгән күләме)

Барлык төр кисүләрдә ел саен рөхсәт ителгән агач материалы алу күләме 9 нчы таблицада китерелә.

РФ Урман кодексының 60.8 статьясының 3 өлеше буенча зарарлы организмнарның чыганаclarын бетергәндә чаралар уздыру барышында (һәлак булган һәм зарарланган урман утыртмаларын кискәндә) әзерләнгән агач материалы күләме файдалану өчен билгеләнгән диләнке күләменә кертелми. Һәлак булган һәм зыян күргән урман утыртмаларын кисү Урман патологиясен мониторинглау буенча дәүләт фонды тарафыннан ачылган урман утыртмаларына урман патологиясе буенча уздырылган тикшерүнең расланган актлары нигезендә башкарыла.

Кисүләрнең барлык төрләре буенча ел саен файдалану күләме 45,17 мең куб.метр матди кыйммәتكә әйләндереп була торган агач материалы тәшкил итә.

Барлык төр кисүлөрдө файдалану өчен билгелэнгән диләнке күләме (агач материалы алуның ел саен рөхсәт ителгән күләме)

мәйданы - га, запасы - мең куб.м

Хужалыклар	Агач материалы алуның ел саен рөхсәт ителә торган күләме														
	Өлгергән һәм картайган агачларны кискәндә			Урманнарны тәрбияләгәндә, агачларны кискәндә			Зыян күргән һәм һәлак булган агачларны кискәндә			Урман, урман эшкәртү инфраструктурасы объектларын һәм урман инфраструктурасы булдыруга бәйле булмаган объектларны төзү, үзгәртеп кору һәм эксплуатацияләү өчен билгелэнгән урман кишәрлекләрендә урман утыртмаларын кискәндә*			Барлыгы		
	Мәйдан ы	Запасы		Мәйдан ы	Запасы		Мәйдан ы	Запасы		Мәйдан ы	Запасы		Мәйдан ы	Запасы	
Ликвид		Эшкә яраклы	Ликвид		Эшкә яраклы	Ликвид		Эшкә яраклы	Ликвид		Эшкә яраклы	Ликвид		Эшкә яраклы	
1	2	3	4	5	6	7	8	9	10	11	12	13	14	15	16
Кайбыч урманчылыгы															

Саклагыч урманнар															
Ылыслы	0,00	0,00	0,00	11,80	0,57	0,44				0,50	0,00	0,00	12,3	0,57	0,44
Каты яфраклы	0,00	0,00	0,00	42,30	1,95	1,49				0,33	0,00	0,00	42,63	1,95	1,49
Йомшак яфраклылар	0,00	0,00	0,00	32,90	1,96	1,51				0,50	0,00	0,00	33,4	1,96	1,51
барлыгы	0,00	0,00	0,00	87,00	4,48	3,44				1,33	0,00	0,00	88,33	4,48	3,44
эксплуатация урманнары															
Ылыслы	0,00	0,00	0,00	3,10	0,17	0,13				0,76	0,00	0,00	3,86	0,17	0,13
Каты яфраклы	50,00	8,50	5,10	89,80	3,72	2,85				1,50	0,00	0,00	141,3	12,22	7,95
Йомшак яфраклылар	108,20	20,83	9,50	144,50	7,47	5,71				1,50	0,00	0,00	254,2	28,3	15,21
барлыгы	158,20	29,33	14,60	237,40	11,36	8,69				3,76	0,00	0,00	399,36	40,69	23,29
Урманчылык буенча барлыгы															
Ылыслы	0,00	0,00	0,00	14,90	0,74	0,57				1,26	0,00	0,00	16,16	0,74	0,57
Каты яфраклы	50,00	8,50	5,10	132,10	5,67	4,34				1,83	0,00	0,00	183,93	14,17	9,44
Йомшак яфраклылар	108,20	20,83	9,50	177,40	9,43	7,22				2,00	0,00	0,00	287,6	30,26	16,72
барлыгы	158,20	29,33	14,60	324,40	15,84	12,13				5,09	0,00	0,00	487,69	45,17	26,73

2.1.4. Кисентелэрнең яше

Урман утыртмалары кисентелэрнең «Кисентелэрнең яшен билгеләү турында» 2015 елның 9 апрелендәге 105 номерлы Рослесхоз боерыгы белән билгеләнгән яше 10 нчы таблицада китерелә.

10 нчы таблица

Кисентелэрнең яше

Урманнарның максатчан билгеләнеш төрләре, шул исәптән саклагыч урманнарның категорияләре	Хуж/бүлемтекләре һәм аларга керткән өстенлек итүче токымнар	Бонитет класслары	Кисентелэрнең яше, ел
1	2	3	4
Урман үсә торган зона: Ылыслы-киң яфраклы урманнар Урман районы: Россия Федерациясенең Европа өлешендәге ылыслы-киң яфраклы (катнаш) урманнар районы			
Саклагыч урманнар (Су объектлары буйларында урнашкан тыюлыклы урман полосалары – саклагыч урманнар категориясеннән тыш)	Ылыслы		
	Нарат, чыршы, карагай	Барысы да	101-120
	Каты яфраклы		
	Орлыклык имән, корычагач	Барысы да	121-140
	Үсентеле имән	III һәм югарырак	71-80
		IV һәм түбәнрәк	61-70
	Карама, өрәңге	Барысы да	71-80
	Йомшак яфраклылар		
	Бал бирүче (нектарлы) юкә	Барысы да	81-90
	Каен, кара зирек, юкә (товарлык),	Барысы да	71-80
	Усак, тирәк, кара тирәк, соры зирек, агачсыман тал	Барысы да	51-60
	Тирәк (культуралар)	Барысы да	36-40
	Куаклыклар		
	Таллык	Барысы да	5
Саклагыч урманнар (су объектлары буйларында урнашкан тыюлыклы урман полосалары), эксплуатация урманнары	Ылыслы		
	Нарат, чыршы, карагай	Барысы да	81-100
	Каты яфраклы		
	Орлыклык имән, корычагач	Барысы да	101-120
	Үсентеле имән	III һәм югарырак	61-70
		IV һәм түбәнрәк	51-60
	Карама, өрәңге	Барысы да	61-70
	Йомшак яфраклылар		
	Бал бирүче (нектарлы) юкә	Барысы да	81-90
	Каен, кара зирек, юкә (товарлык)	Барысы да	61-70

	Усак, тирэк, кара тирэк, соры зирек, агачсыман тал	Барысы да	41-50
	Тирек (культуралар)	Барысы да	31-35
	Куаклыклар		
	Таллык	Барысы да	5

2.1.5. Агачлыкларның тулылыгын һәм составын, дилэнкеләрнең күләмнәрен, дилэнкеләрнең тоташу чорларын, киртекләр санын, кисүләрнең кабатлану чорларын исәпкә алып, агач материалын сайлау проценты (ешлыгы)

Агач материалы эзерләүгә карата таләпләр Россия Табигать ресурслары һәм экология министрлыгының «Россия Федерациясе Урман кодексының 23 статьясында күрсәтелгән урманчылыкларда агач материалы эзерләү кагыйдәләрен һәм агач материалы эзерләү үзенчәлекләрен раслау турында» 2020 елның 1 декабрендәге 993 номерлы боерыгы, Россия Табигать ресурслары һәм экология министрлыгының «Диләнке эшләре төрләрен, аларны башкару тәртибен һәм эзлеклелеген, диләнке эшләренең технологик картасы формасын, диләнкене актыккы карап чыгу актының формасын һәм диләнкене актыккы карап чыгу тәртибен раслау турында» 2022 елның 17 гыйнварындагы 23 номерлы боерыгы белән расланган Россия Федерациясе Урман кодексының 23 статьясында күрсәтелгән урманчылыкларда, урман паркларында агач материалы эзерләү кагыйдәләрендә һәм агач материалы эзерләү үзенчәлекләрендә билгеләнгән.

Өлгергән, картайган урман утыртмаларын кисү буенча төп оештыру-техник элементларның параметрлары киләсе таблицада китерелде.

Өлгергән, картайган урман утыртмаларын кисүләрдә төп оештыру-техник элемент параметрлары

Т/с	Агач материалы эзерләү параметрлары. Кисү ысуллары	Сайланма кисү	Тоташ кисү
1	2	3	4
Россия Федерациясенең Европа өлешендәге ылыслы-киң яфраклы (катнаш) урманнар районы			
1.	Сайланма кисүләр ешлыгы, %		
	Бик зәгыйфь	10 кадәр	
	Зәгыйфь	11-20	
	Уртача	21-30	
	Уртача-югары югары	31-40	
	Бик югары (сайланма санитар кисүләр өчен)	41-50	51-70

Т/с	Агач материалы эзерлэү параметрлары. Кисү ысуллары	Сайланма кисү	Тоташ кисү
1	2	3	4
Россия Федерациясенең Европа өлешендәге ылыслы-киң яфраклы (катнаш) урманнар районы			
2.	Диләнкеләрнең (сайланма кисүләрдә) чик мәйданы, гектар Саклагыч урманнар: Ирекле-сайланма кисү Төркемле-сайланма кисү Дәвамлы-эзлекле кисү Тигез-эзлекле кисү Төркемле-эзлекле кисү Полоса аша эзлекле кисү Эксплуатация урманнары Ирекле-сайланма кисү Төркемле-сайланма кисү Дәвамлы-эзлекле кисү Тигез-эзлекле кисү Төркемле-эзлекле кисү Полоса аша эзлекле кисү	50 25 20 25 15 15 100 50 40 50 30 30	
3.	Сайланма кисүләрдә диләнкеләрнең чик дәрәжәдәге мәйданы, гектар нарат, карагай Чыршы, пихта орлыктан яңартылганда имән шытымнан яңартылганда имән һәм башка каты яфраклылар йомшак яфраклылар		20 20 5 20 25
4.	Тоташ кисүләрдәге диләнкеләрнең чик дәрәжәдәге киңлеге, м нарат, карагай Чыршы, пихта орлыктан яңартылганда имән шытымнан яңартылганда имән һәм башка каты яфраклылар йомшак яфраклылар		200 200 100 200 250
5.	Диләнкеләр тоташу чоры, ел нарат, карагай Чыршы, пихта орлыктан яңартылганда имән шытымнан яңартылганда имән һәм башка каты яфраклылар йомшак яфраклылар		4 3 4 4 2
6.	Кисүләр кабатлану чоры, ел Ирекле-сайланма кисү Төркемле-сайланма кисү Дәвамлы-эзлекле кисү Тигез-эзлекле кисү Төркемле-эзлекле кисү Полоса аша эзлекле кисү	8-30 8-30 30-40 4-8 30-40 4-8	

Т/с	Агач материалы эзерләү параметрлары. Кисү ысуллары	Сайланма кисү	Тоташ кисү
1	2	3	4
Россия Федерациясенең Европа өлешендәге ылыслы-киң яфраклы (катнаш) урманнар районы			
7.	Урман кварталының 1 км ягына хисаплаганда киртеклар саны диланкеләр киңлеге (озынлыгы) 50 м кадәр булганда диланкеләр киңлеге (озынлыгы) 51-150 м булганда диланкеләр киңлеге (озынлыгы) 151-250 м булганда диланкеләр киңлеге (озынлыгы) 250 м артыграк булганда		4 артык түгел 3 артык түгел 2 артык түгел 1
8.	Төяү пунктлары, житештерү һәм көнкүреш объектлары өчен гомуми мәйдан (диланкенең гомуми мәйданыннан) - алга таба ясалма урман торгызып Мәйданы 10 гектардан артык булган диланкеләрдә - сезонара агач материалы запаслары булдыру өчен - туфракка зыян салып 10 гектар һәм аннан да кимрәк булган урман полосаларында: - алга таба яңартып - алдан торгызып - эзлекле кисүләрдә - сайланма кисүләрдә	3% артык түгел 0,3 гектарга кадәр 0,25 гектарга кадәр	чикләнми иң күбе 5% иң күбе 15% иң күбе 3% 0,4 гектарга кадәр 0,3 гектарга кадәр
9.	Сөйрәмә жир трассалары һәм диланкедәге юллар мәйданы, (диланке мәйданыннан %) - күп операцияле техника кулланып - алга таба ясалма урман торгызып	15% артык түгел	иң күбе 20% 30% кадәр чикләнми

2.1.6. Урманнарны торгызу алымнары

Урманнарны торгызу табигый, ясалма яки катнаш ысул белән башкарыла һәм Россия Табигать ресурслары һәм экология министрлыгының «Урманнарны торгызу кагыйдәләрен, урманнарны торгызу проектының формасын, составын, аны килештерү тәртибен, аны килештерүдән баш тарту нигезләрен, шулай ук урманнарны торгызу проектының электрон рәвешендәге форматына карата таләпләр раслау турында» 2021 елның 29 декабрендәге 1024 номерлы боерыгы белән расланган.

Урман төрләре һәм урманнарны торгызу ысуллары шулай ук Урманнарны торгызу кагыйдәләре белешмәләре белән жайга салына.

Татарстан Республикасында төп урман барлыкка китерүче токымнар булып гади нарат, Европа чыршысы, Себер карагае, сабакчалы имән, иенке каен, вак яфраклы юкә, гади усак, гади корычагач тора.

2.1.7. Урманнардан агач материалы эзерләү өчен файдалану вакытлары һәм башка мәгълүматлар

Агач материалы эзерләү әлеге Кагыйдәләр, Россия Федерациясе субъектының урман планы, урманчылыкның урман хужалыгы регламенты, шулай ук урманнарны үзләштерү проекты, диләнкенең таксация тасвирламасы һәм урман декларациясе (урман утыртмаларын сату-алу шартнамәсе нигезендә агач материалы эзерләү яисә Россия Федерациясе Хөкүмәте билгеләгән тәртиптә агач материалы эзерләү өчен урман утыртмаларын бер үк вакытта сатып, урманнарны саклау буенча эшләрне сатып алуны гамәлгә ашыру очраklarыннан тыш. Бу максатларда урманнарны саклау эшләрне башкару контрактына урман утыртмаларын сату-алу турында шартлар кертелә) нигезендә гамәлгә ашырыла. Бу максатларда урманнарны саклау буенча эшләрне башкару контрактына урман утыртмаларын сатып алу-сату турында шартлар кертелә).

РФ Урман кодексының 23.4 статьясы һәм Россия Табигать ресурслары һәм экология министрлыгының «Урман бүлемтегенең таксация тасвирламасына кертелә торган мәгълүматлар составын, урман бүлемтегенең таксация тасвирламасын төзү тәртибен, аның электрон форматындагы форматына карата таләпләрне, урман бүлемтегенең таксация тасвирламасының урман бүлемтегенең хакыйкый торышы турындагы мәгълүматка туры килмәвен билгеләү тәртибен, урман бүлемтегенең таксация тасвирламасы формасын раслау турында» 2022 елның 14 октябрдәге 687 номерлы боерыгы нигезендә диләнкеләрне аерып чыгару һәм таксацияләү белешмәләре нигезендә диләнкенең таксация тасвирламасы төзелә. Урман бүлемтегенең таксация тасвирламасы урман утыртмаларының сан һәм сыйфат характеристикалары һәм тиешле урман бүлемтегендә эзерләнергә тиешле агач күләме турында мәгълүматны үз эченә ала һәм РФ Урман кодексының 23.3 статьясының 11 өлешендә каралган тәртиптә аерып чыгару һәм таксацияләү нәтижеләре буенча алынган мәгълүматлар нигезендә төзелә һәм урманнардан файдаланучылар һәм диләнке эшләрне башкаручылар тарафыннан төзелә.

Урман утыртмаларын кисү, тарттыру, өлешчә эшкәртү, саклау, эзерләнгән агач материалын алып чыгу агач материалы эзерләү максатларында урман кишәрлегеннән файдаланучы зат тарафыннан урман декларациясе буенча декларацияләнгән торган чор башланган датадан 12 ай эчендә гамәлгә ашырыла. Агач материалы урман утыртмаларын сату-алу шартнамәсе яисә РФ Урман кодексының 19 статьясының 5 өлешендә күрсәтелгән контракт (сату-алу) нигезендә эзерләнгән очракта, агачларны кисү, тарттыру (транспорт белән күчерү), өлешчә эшкәртү, саклау, алып чыгу эшләре шартнамәдә яисә контрактта билгеләнгән вакыт эчендә тиешенчә гамәлгә ашырыла.

Әлеге пунктта күрсәтелгән агачларны кисү, тарттыру (транспорт белән күчерү), өлешчә эшкәртү, саклау һәм алып чыгу эшләре Гидрометеорология һәм әйләнә-тирә мохитне мониторинглау буенча федераль хезмәт белешмәсе белән расланган әлеге таләпләрне вакытында үтәү мөмкинлеген юкка чыгаручы начар һава шартлары барлыкка килгән очракта рөхсәт ителә.

Урман утыртмаларын кисүнең, агач материалы саклауның һәм алып чыгуның чорлары урманнан файдаланучы затның язмача гаризасы нигезендә, вәкаләтле орган тарафыннан иң күбе 12 айга арттырылырга мөмкин.

Исемлеге Россия Табигать министрлыгының «Россия Федерациясе Кызыл китабына яисә Россия Федерациясе субъектлары кызыл китапларына кертелгән, сирәк очрый торган һәм юкка чыгу куркынычы янаган агачларны, куакларны, лианаларны, бүтән урман үсемлекләрен саклау үзенчәлекләрен раслау турында» 2017 елның 29 маендагы 264 номерлы боерыгы белән расланган агачларның һәм куаклыкларның төрләренең (токымнарының) агач материалын эзерләү рөхсәт ителми. Агач материалы эзерләгәндә урманнарның биотөрлелеген арттыру максатларында теләсә кайсы ярусында һәм аларның төркемнәрендә аерым агачлар (карт агачлар, куышлы, кош оялары булган, шулай ук оя кору һәм вак жәнлекләреннән качу урыны өчен яраклы агачлар) сакланырга мөмкин.

Урман агачларын кисү, тарттыру (транспорт белән күчерү), өлешчә эшкәртү, саклау, алып чыгу вакытларын үзгәртүгә рөхсәт язмача рәвештә диләнкенең (кишәрлек урманчылыгын, урман кварталы номерын, урман-таксация бүлемтеге номерын, диләнке номерын) урнашкан урынын, диләнкенең майданын, агач материалының күләмен һәм агачларны кисү, тарттыру (транспорт белән күчерү), өлешчә эшкәртү, саклау, алып чыгу буенча билгеләнгән (озынайтылган) вакытны (датаны) күрсәтеп бирелә.

Агач материалы эзерләү өчен урман кишәрлегенең аренда шартнамәсе 10 елдан 49 елга кадәрге чорга төзелә.

2.2. Урманнардан чәер эзерләү өчен рөхсәтле файдалану нормативлары, параметрлары һәм чорлары

РФ Урман кодексының 31 статьясы һәм Россия Табигать ресурслары һәм экология министрлыгының «Чәер эзерләү кагыйдәләрен раслау турында» 2020 елның 9 ноябрәндәге 911 номерлы боерыгы белән регламентлана.

Чәер эзерләү чәер эзерләү өчен билгеләнгән урманнарда гамәлгә ашырыла.

Кирт салу өчен өлгергән һәм картайган урман утыртмалары тапшырыла:

- 1) I-IV бонитет классларына караган нарат агачлары;
- 2) I-III бонитет классларына караган чыршы агачлары;
- 3) I-III бонитет классларына караган яфраклы агачлар;
- 4) I-III бонитет классларына караган урта яшьтәге, өлгереп килә торган һәм өлгергән пихта агачлары;

Кирт салу өчен түбәндәгеләр тапшырылырга мөмкин:

1) агачлыклар составында наратның катнашы урман утыртмасының агач материалының гомуми запасында 40 проценттан кимрәк булган урман утыртмалары;

2) сазлыкланган туфракларда IV бонитет классына караган һәм V бонитет классына караган нарат агачлары;

3) тоташмаган нарат агачлары;

4) үз билгеләнешен үтәп бетергән орлык бирүче нарат агачлары, орлык бирә торган полосалар;

5) сайланма кисү өчен билгеләнгән нарат агачлары;

б) 2-3 гектарга кадәр мәйданны биләүче имән агачлары.

10-15 еллык кирт салу вакытын тәэмин итү өчен өлгергән һәм картайган нарат агачлары житәрлек булмаган очракта, кирт салуны тәмамлау вакытына кисү яшенә житәчәк һәм кисү өчен билгеләнәчәк өлгереп килүче агачларга кирт салу рөхсәт ителә.

Чәер эзерләү чәер эзерләү өчен билгеләнгән урманнарда гамәлгә ашырыла.

Кирт салу өчен өлгергән һәм картайган урман утыртмалары тапшырыла:

1) I-IV бонитет классларына караган нарат агачлары;

2) I-III бонитет классларына караган чыршы агачлары;

3) I-III бонитет классларына караган яфраклы агачлар;

4) I-III бонитет классларына караган урта яшьтәге, өлгереп килә торган һәм өлгергән пихта агачлары;

Урманчылыкта урманнарны тәртипкә китергәндә кирт салу фонды ачыкланмады, чөнки кирт салу эше башкарылмый һәм алдагы исәпкә алу чорына проектланмый һәм таблица тутырылмый. Шуңа бәйле рәвештә, урманчылык буенча урман хужалыгы регламентында кирт салу төрләре, агачларда каррлар күләме һәм агачларның диаметрына карап, каррлар арасындагы каешларның киңлеге, урманнардан чәер эзерләү өчен файдалану чорлары каралмый.

11 нче таблица

Агачларга кирт салу фонды

майданы, мең гектар

Т/с	Күрсәткечләр	Кирт салу		
		Урманнарның максатчан билгеләнеше		
		Саклагыч урманнар	Эксплуатация урманнары	Жәмгы-се
1	2	3	4	5
1.	Кирт салуга яраклы, өлгергән һәм картайган утыртмалар, барлыгы:	-	-	-
	алардан:	-	-	-
1.1.	кирт салуга жәлеп ителмәгәнә	-	-	-
1.2.	кирт салу буенча табышлы түгел	-	-	-
2.	Ел саен кирт салу күләме	-	-	-

2.3. Урманнардан агач булмаган урман ресурслары эзерләү һәм жыеп алу өчен файдалану нормативлары, параметрлары һәм чорлары

Урманнардан агач булмаган урман ресурсларын эзерләү һәм жыеп алу өчен файдалану РФ Урман кодексының 32 статьясы, Россия Табигать министрлыгының «Агач булмаган урман ресурслары эзерләү һәм жыеп алу кагыйдәләрен раслау

турында» 2020 елның 28 июлендәге 496 номерлы боерыгы, «Татарстан Республикасында урманнардан файдалану турында» 2008 елның 22 маендагы 22-ТРЗ номерлы Татарстан Республикасы законы белән регламентлана.

Агач булмаган урман ресурсларын эзерләү һәм жыю өчен урманнардан файдалану рөхсәт ителгән урман кварталларының һәм аларның өлешләренен исемлекләре 5 нче таблицада күрсәтелә.

Агач булмаган урман ресурсларын шәхси ихтыяжлар өчен гражданнар тарафыннан эзерләү һәм жыеп алу, чыршылардан һәм яңа ел бәйрәмнәре өчен башка ылыслы токымнардан кала, РФ Урман кодексының 11 статьясы нигезендә гамәлгә ашырыла.

Агач булмаган урман ресурсларын шәхси ихтыяжлар өчен гражданнар тарафыннан эзерләүгә һәм жыеп алуга карата РФ Урман кодексының 32 статьясының 1, 3 һәм 4 өлешләре кулланылмый.

Агачларны эзерләү ел дәвамында жир өстендә яткан агач ботакларын яки аларның урман кисү эшләре үткәрелгән урыннарда кисү калдыклары булмаган һәм агачларның табигый һәлак булуы нәтижәсендә, зарарлы организмнар зарарланганда, буран, кар өеме сындыру нәтижәсендә барлыкка килгән өлешләрен жыю юлы белән башкарыла. Кору-сарыны эзерләү урман утыртмаларын кисмичә, фәкәть кул белән генә, кул көче кулланылган эшләрдә файдаланыла торган кораллар, жайланмалар һәм механизмнар ярдәмендә генә, агачларны кисмичә гамәлгә ашырыла.

2.3.1. Урманнардан агач булмаган урман ресурсларын төрләре буенча эзерләү һәм жыеп алу өчен файдалану нормативлары (ел саен рөхсәт ителгән күләмнәре) һәм параметрлары

Агач булмаган урман ресурслары эзерләү һәм жыеп алу өчен урманнардан рөхсәтле файдалануның ел саен рөхсәт ителгән күләмнәре 12 нче таблицада китерелде.

12 нче таблица

Агач булмаган урман ресурслары эзерләү өчен урманнардан рөхсәтле файдалану параметрлары

Т/с	Агач булмаган урман ресурсы төре	Үлчәү берәмлеге	Эзерләүгә ел саен рөхсәт ителә торган күләме
1	2	3	4
1.	Туз	тонна	-
2.	Агачларның, куакларның кайрысы	тонна	0,5
3.	Озын корыган ботак	мең куб.м	8
4.	Ботак-азык (юкә, усак)	тонна	25
5.	Чыршы һәм нарат (нарат) ботаклары	тонна	1,5
6.	Чыршылар һәм (яки) яңа ел бәйрәмнәре өчен башка ылыслы токым агачлары	мең данә	0,7
7.	Мунчала	тонна	6,5

Агач булмаган урман ресурсларының классификациясе бар, аның нигезендә ресурсларны, барлыкка килү (эзерлек) урынына, ресурсны исәпкә алу (бәяләү) ысулына, файдалану холкына карап, 3 төркемгә бүлү каралган.

2.3.2. Урманнарда агач булмаган урман ресурслары эзерләү һәм жыю өчен файдалану чорлары

Агач булмаган урман ресурсларын эзерләү һәм жыю өчен дәүләт яки муниципаль милектәге урман кишәрлеген арендау шартнамәсе ун елдан кырык тугыз елга кадәр төзелә.

2.4. Урманнарда азык-төлек урман ресурслары эзерләү һәм дару үләннәре жыю өчен файдалану нормативлары, параметрлары һәм чорлары

Азык-төлек урман ресурслары эзерләү һәм дару үләннәре жыеп алу өчен урманнарда файдалану РФ Урман кодексының 34, 35 статьялары, Россия Табигать ресурслары министрлыгының «Азык-төлек урман ресурсларын эзерләү һәм дару үләннәрен жыю кагыйдәләрен раслау турында» 2020 елның 28 июлендәге 494 номерлы Рослесхоз боерыгы белән расланган Азык-төлек урман ресурслары эзерләү һәм дару үләннәре жыеп алу кагыйдәләре, «Татарстан Республикасында урманнарда файдалану турында» 2008 елның 22 маендагы 22-ТРЗ Татарстан Республикасы законы белән регламентлана.

Азык-төлек урман ресурсларына кыргый жимешләр, жиләкләр, чикләвекләр, гөмбәләр, орлыклар, каен суты һәм башка урман ресурслары керә.

Азык-төлек урман ресурслары эзерләү һәм дару үләннәре жыеп алу гражданнар, юридик затлар тарафыннан эшкуарлык максатларында, шулай ук гражданнар тарафыннан – шәхси ихтыяжлар өчен гамәлгә ашырылырга мөмкин.

Гражданнар, юридик затлар урман кишәрлекләрен арендау шартнамәләре нигезендә азык-төлек урман ресурсларын эзерлиләр һәм дару үләннәрен жыялар.

Урман кишәрлегенең аренда шартнамәсе 10 елдан 49 елга кадәрге чорга төзелә.

Шәхси ихтыяжлар өчен азык-төлек урман ресурсларын эзерләү һәм дару үләннәрен жыю РФ Урман кодексының 11 статьясының 1 өлеше, «Татарстан Республикасында урманнарда файдалану турында» 2008 елның 22 маендагы 22-ТРЗ номерлы Татарстан Республикасы Законы нигезендә башкарыла.

Чикләрендә азык-төлек урман ресурсларын эзерләү һәм дару үләннәрен жыеп алу өчен урманнарда файдалану рөхсәт ителгән урман кварталлары һәм аларның өлешләре исемлеге 5 нче таблицادا күрсәтелгән.

2.4.1. Урманнардан азык-төлек урман ресурстарынын һәм дару үләннәрен төрләре буенча әзерләү һәм жыеп алу өчен файдалану нормативлары (ел саен рөхсәт ителгән күләмнәре) һәм параметрлары

Азык-төлек урман ресурстарынын әзерләгәндә һәм дару үләннәрен жыйганда ел саен урманнардан рөхсәтле файдалануның рөхсәт ителгән күләмнәре 13 нче таблицада китерелә.

13 нче таблица

Азык-төлек урман ресурстарынын әзерләгәндә һәм дару үләннәрен жыеп алганда урманнардан файдалану параметрлары

Т/с	Азык-төлек урман ресурстарынын, дару үләннәренең төре	Үлчәү берәмлеге	Әзерләүгә ел саен рөхсәт ителә торган күләме
1	2	3	4
Азык-төлек ресурстары			
1.	Жиләкләр: нарат жиләге	тонна	-
	Мүк жиләге	тонна	-
	Күк жиләк	тонна	-
	кура жиләге	тонна	-
	жир жиләге	тонна	-
	кара жиләк	тонна	-
	кызыл бөрлегән	тонна	-
	миләш, шомырт	тонна	3,0
	Жәмгысе	тонна	3,0
2.	Гөмбә: ак	тонна	1
	майлы	тонна	10
	ал гөмбә	тонна	10
	кызыл гөмбә	тонна	5
	каен гөмбәсе	тонна	5
	гөреждәләр	тонна	2
	этәч гөмбәсе	тонна	-
	баллы гөмбә	тонна	10
	жәмгысе	тонна	43
3.	Агач соклары: каен	тонна	30
Дару чималы			
4.	Сары мөтрүшкә, икәйле кычыткан, ландыш, аю табаны, дару ромашкасы, акбаш, эт тигәнәге, канлы үлән, пәси үләнә, сәдәп гөлә, лапчатка, үги ана яфрагы, кыр наратбашы һ.б.	тонна	1 (коры килеш)

Жиләк, гөмбә һәм дару чималлары уңышының 60 процентына кадәр өлеше жирле халык тарафыннан үзләштерелә.

2.4.2. Өзөрлөү һәм жыеп алу вакытлары

Азык-төлөк урман ресурстарын өзөрлөү һәм дару үләннәре жыю өчен урманнардан рөхсәтле файдалану чорлары урман кишәрлегенең аренда шартнамәсендә билгеләнә.

2.4.3. Агач сутлары өзөрлөгәндә нормативлар һәм параметрлар

Каен суты өзөрлөү өлгөргән урман кишәрлекләрендә кисәренә 5 елдан да ким булмаган вакыт кала рөхсәт ителә.

Каен суты өзөрлөү сайланма кисүләр башкарыла торган утыртмаларда кирт салу ысулы белән гамәлгә ашырыла, кисүгә билгеләнгән агачлардан алу рөхсәт ителә.

Кисеп жибәрү өчен тулылығы кимендә 0,4 һәм бер гектарга кимендә 200 данә агачлы, бонитетның I-III классларына караган урманның сәламәт өлеше сайлап алына. Кисеп жибәргәндә күкрәк биеклегендәге диаметры 20 см һәм аннан да юанрак булган агачларны билгелиләр.

Агач тамыры башланган жирдән 20-35 см биеклектә канал бораулау эшләрен башкаралар. Агачта бер һәм аннан да күбрәк кирт салу тишекләре ясалган очракта, алар кәүсәнең бер ягында бер-берсеннән, сут бер савытка агып төшәрлек итеп, 8-15 см ераклыкта урнаштырыла.

Агач диаметрына карап, бораулана торган каналлар саны нормативлары киләсе таблицада китерелгән.

Агачның күкрәк биеклегендәге диаметры, см	Кирт салганда каналлар саны	Искәрмә
20-22	1	Диаметры 16 см булган агачларга кисәргә бер ел калгач кирт салу рөхсәт ителә, түбәндәгечә басым нормалары булганда: 16-20 см – 1 канал 21-24 см – 2 канал 25 см һәм күбрәк – 3 канал
23-27	2	
28-32	3	
33 һәм аннан күбрәк	3	

Кирт салу чоры тәмамланганнан соң, агачларның чирләп китүен кисәтү максатларында, тишекләр сагыз пастасы белән сылап куелырга яисә агач бөке белән ябылырга һәм вар, бакча замазкасы яисә извесьтылы балчык белән сылап куелырга тиеш.

Калган елларда каналлар беренче елгы кисеп жибәрү каналлары дәрәжәсендә 10 см интервал белән агач кәүсәсе әйләнәсенә теге яисә бу ягына таба бораулана.

Өзөрлөү агачның техник сыйфатларын саклап калырылык итеп гамәлгә ашырылырга тиеш.

2.4.4. Абага-кара абага эзерлөү

Азык-төлөк урман ресурстарын эзерлөү аларның үсентелеренэ зыян китермәслек алымнар белән гамәлгә ашырылырга тиеш. Үсемлекләрне тамыры белән йолкып алу, яфракларына һәм тамыр үзәгенэ зыян китерү тыела.

Кара абага чималын эзерлөү бер кишәрлектэ 3-4 ел дәвамында алып барыла. Аннары үсемлекләрне торгызу өчен тәнәфес кирәк: чималны бер тапкыр жыйган вакытта (бер сезонда) – 2-3 ел, ике тапкыр жыйган очракта – 3-4 ел.

2.4.5. Урманнарда азык-төлөк урман ресурстары эзерлөү һәм дару үләннәре жыеп алу өчен файдалану чорлары

Дәүләти яисә муниципаль милектәге урман кишәрлегенә аренда шартнамәсе, азык-төлөк урман ресурстарын эзерлөү һәм дару үләннәрен жыю өчен урманнарда файдалану максатларында, РФ Урман кодексының 72 статьясындагы 3 өлеше нигезендә ун елдан алып кырык тугыз елга кадәр төзелә.

Урман кишәрлегенә аренда шартнамәсенә вакыты урман хужалыгы регламентында урманнарда файдалану буенча каралган чорга туры китереп билгеләнә.

2.5. Урманнарда аучылык хужалыгы өлкәсендә эшчәнлек төрләрен гамәлгә ашыру өчен файдалану нормативлары, параметрлары һәм чорлары

Аучылык хужалыгы кыргый хайваннарның популяцияләре белән рациональ идарә итү һәм ел саен продукция алу рәвешендә урманнарда комплекслы файдалануга үз өлешен кертә.

Ау 209-ФЗ номерлы федераль закон нигезендә гамәлгә ашырыла.

Урманнарны аучылык хужалыгы өлкәсендәге эшчәнлек төрләрен гамәлгә ашыру өчен файдалану РФ Урман кодексының 25, 36 статьялары белән регламентлана.

Урманнарда ау хужалыгы өлкәсендә эшчәнлек төрләрен гамәлгә ашыру өчен аучылык хужалыгын алып бару өчен файдалануны хокукый жайга салу Россия Табигать ресурстары һәм экология министрлыгының «Аучылык хужалыгы өлкәсендә эшчәнлек төрләрен гамәлгә ашыру өчен урманнарда файдалану кагыйдәләрен һәм Урман кишәрлекләрен бирмичә аучылык хужалыгы өлкәсендә эшчәнлек төрләрен гамәлгә ашыру өчен урманнарда файдалану очраклары исемлеген раслау турында» 2017 елның 12 декабрендәге 661 номерлы боерыгы, Россия Федерациясе Хөкүмәтенә «Аучылык инфраструктурасына карый торган

объектлар исемлеге турында» 2017 елның 11 июлендәге 1469-р номерлы боерыгы нигезендә гамәлгә ашырыла.

Аучылык биләмәләре чикләренә хокукый режимында аучылык хужалыгы өлкәсендә эшчәнлек төрләрен башкару рөхсәт ителә торган жирләр кертелә.

Аучылык биләмәләре түбәндәгеләргә бүленә:

1) 209-ФЗ номерлы федераль законда каралган нигезләрдә юридик затлар, шәхси эшқуарлар тарафыннан файдаланыла торган аучылык биләмәләре (алга таба – беркетелгән аучылык биләмәләре);

2) ау максатларында физик затлар ирекле йөри алу хокукына ия булган аучылык биләмәләре (алга таба – гомуми файдаланудагы аучылык биләмәләре).

Гомуми файдаланудагы аучылык биләмәләре Россия Федерациясе субъектындагы аучылык биләмәләренә гомуми мәйданында кимендә егерме процентын тәшкил итәргә тиеш.

Аучылык биләмәләре ауның бер яки берничә төрен гамәлгә ашыру өчен кулланылырга мөмкин.

Аучылык хужалыгы өлкәсендә эшчәнлек төрләрен гамәлгә ашыру өчен урман кварталларының һәм урманчылык кишәрлекләре буенча аларның өлешләре исемлеге әлеге регламентның 5 нче таблицасында китерелгән.

2.5.1. Аучылык инфраструктурасы объектларын урнаштыру өчен рөхсәт ителгән биотехник чаралар уздыру исемлеге һәм нормалары

Ел саен уздырыла торган биотехник чаралар күләме түбәндәге таблицада чагылдырылган.

Ел саен уздырыла торган биотехник чаралар күләме

Т/с	Чараларның төрләре	Үлчәү берәмлеге	Ел саен рөхсәт ителә торган
1	2	3	4
1.	Азык эзерләү һәм хайваннарны ашату: а) кыр кәжәләре, куяннар һәм пошилар өчен себеркеләр	мең данә	5,0
2.	б) пошилар, кыр кәжәләре, куяннар өчен печән	тонна	4,5
3.	Пошилар, кабан дунгызлары, куяннар өчен тоз салынган катырлар урнаштыру	данә	45
4.	Куяннар өчен ашату мәйданнары ясау	данә	50
5.	Пошилар, кыр кәжәләре өчен жимлекләр урнаштыру	данә	50
6.	Көртлекләр, суерлар өчен чуер ташлыклар, аерымланган урыннар урнаштыру	данә	30
7.	Пошины, кыр кәжәсен, куяннарны ашату өчен усак, тал кисү	куб.метр	10
8.	Бөртектә калдыклары эзерләү	тонна	1,0
9.	Бәрәңгә эзерләү	тонна	1,0

2.6. Урманнардан авыл хужалыгы алып бару өчен рөхсәтле файдалану

нормативлары, параметрлары һәм чорлары

Урманнардан авыл хужалыгы алып бару өчен файдалану Россия Табигать ресурслары һәм экология министрлыгының «Урманнардан авыл хужалыгы алып бару өчен файдалану кагыйдэләрен һәм Урман кишәрлеген бирмичә, сервитут, гавами сервитут билгеләп яки билгеләмичә генә урманнардан авыл хужалыгы алып бару өчен файдалану кагыйдэләрен раслау турында» 2020 елның 2 июлендәге 408 номерлы боерыгы белән расланган Урманнардан авыл хужалыгы алып бару өчен файдалану кагыйдэләрен һәм Урман кишәрлеген бирмичә, сервитут, гавами сервитут билгеләп яки билгеләмичә генә урманнардан авыл хужалыгы алып бару өчен файдалану кагыйдэләре белән регламентлана.

Урманнар авыл хужалыгы алып бару (печән чабу, авыл хужалыгы терлекләрен көтү, умартачылык, төньяк боланчылыгы, товарлы аквакультура (товарлы балыкчылык), авыл хужалыгы культураларын үстерү һәм башка авыл хужалыгы эшчәнлеген) өчен кулланылырга мөмкин, урман кишәрлеген биреп яки бирмичә, сервитут, гавами сервитут билгеләп яки билгеләмичә гамәлгә ашырыла.

Авыл хужалыгын алып бару өчен урман кварталларының һәм урманчылык кишәрлекләре буенча аларның өлешләре исемлегенә элекке регламентның 5 нче таблицасында китерелгән.

2.6.1. Урманнардан авыл хужалыгы алып бару өчен файдалану параметрлары

14 нче таблица

Урманнардан авыл хужалыгы алып бару өчен файдалану параметрлары

Т/с	Файдалану төрләре	Үлчәү берәмлеге	Ел саен рөхсәт ителә торган күләме
1	2	3	4
1.	Сөрүлекләр	гектар	42
2.	Печән чабу	гектар	101
3.	Терлек көтү		
	а) урманда	мең гектар/баш	1,0/198
	н) утлавыкларда	гектар/баш	19/76
4.	Умартачылык		
	а) бал бирүчеләр:		
	- юкә	гектар	1610
	- үләннәр	гектар	196
	б) бал продуктлылыгы, шул исәптән:		
	- юкә	кг/гектар	200
	- үләннәр	кг/гектар	100
	в) умарта оялары күләмен тәэмин итү мөмкинлегенә	саны	1300

2.7. Балыкчылыкны гамэлгә ашыру, һәвәскәрләрчә балык тотудан тыш

Балыкчылыкны гамэлгә ашыру өчен урманнардан файдалану РФ Урман кодексының 38.1 статьясы һәм Россия Табигать ресурслары һәм экология министрлыгының «Урманнардан балыкчылыкны гамэлгә ашыру өчен файдалану кагыйдэләрен раслау турында» 2021 елның 13 октябрэндәге 742 номерлы боерыгы белән регламентлана.

Урманнардан файдалануның бу төре алар урнашкан жирләрнең максатчан билгеләнеше белән бәйле һәм аны алып бару урман хужалыгы мәнфәгатъләре белән туры килсә генә рөхсәт ителә.

Балык тоту өчен кишәрлек урманчылыклары буенча урман кварталлары яки аларның өлешләре исемлеге, һәвәскәрләрчә балык тотудан тыш, әлеге Регламентның 5 нче таблицасында китерелгән.

2.8. Урманнардан фәнни-тикшеренү эшчәнлеген һәм мәгариф эшчәнлеген гамэлгә ашыру өчен файдалану нормативлары, параметрлары һәм чорлары

РФ Урман кодексының 40 статьясына ярашлы рәвештә урманнардан фәнни-тикшеренү эшчәнлеген, мәгариф эшчәнлеген гамэлгә ашыру өчен файдалану урманчылыкның барча территориясендә гамэлгә ашырылырга мөмкин. Урманнардан файдалану Россия Табигать ресурслары һәм экология министрлыгының «Урманнардан фәнни-тикшеренү эшчәнлеген, мәгариф эшчәнлеген гамэлгә ашыру өчен файдалану кагыйдэләрен раслау турында» 2020 елның 27 июлендәге 487 номерлы боерыгы белән расланган Урманнардан фәнни-тикшеренү эшчәнлеген, мәгариф эшчәнлеген гамэлгә ашыру өчен файдалану кагыйдэләре белән регламентлана.

Фәнни-тикшеренү, мәгариф эшчәнлеген гамэлгә ашыру өчен урман кварталларының һәм урманчылык кишәрлекләре буенча аларның өлешләре исемлеге әлеге регламентның 5 нче таблицасында китерелгән.

2.9. Урманнардан рекреация эшчәнлеген гамэлгә ашыру өчен файдалану нормативлары, параметрлары һәм чорлары

2.9.1. Урманнардан рекреация эшчәнлеген гамэлгә ашыру өчен файдалану нормативлары

Рекреация эшчәнлеге РФ Урман кодексында туризм, физик культура һәм спорт, ял оештыру һәм гражданның сәламәтлеген ныгыту өлкәсендә хезмәтләр күрсәтү белән бәйле эшчәнлек буларак карала.

Урманнардан шушы рәвешле файдалану (РФ Урман кодексының 41 статьясында) урман кишәрлекләре бирүне таләп итә торган төрләргә карый, әмма урман ресурсларынан башка гына гамэлгә ашырыла, бирелгән урман

кишәрлекләрендә кирәкле урман инфраструктурасы, шул исәптән капитал һәм капитал булмаган төзелмәләр һәм корылмалар булдырыла, территория төзекләндерелә (РФ Урман кодексының 13, 41 статьялары).

Рекреация эшчәнлеген оештыру үзенчәлекләре Россия Табигать ресурслары министрлыгының «Урманнардан рекреация эшчәнлеген гамәлгә ашыру өчен файдалану кагыйдәләрен раслау турында» 2020 елның 9 ноябрәндәге 908 номерлы боерыгы белән расланган Урманнардан рекреация эшчәнлеген гамәлгә ашыру өчен файдалану кагыйдәләрендә бәян ителгән.

2.9.2. Рекреация эшчәнлеге зонасына караган, шул исәптән физик-культура, спорт һәм спорт-техник корылмалар торгызу рөхсәт ителә торган, кварталларның һәм (яисә) аларның өлешләренең исемлеге.

Кишәрлек урманчылыклары буенча рекреация эшчәнлеген гамәлгә ашыру өчен урман кварталларының яки аларның өлешләренең исемлеге әлеге регламентның 5 нче таблицасында китерелгән.

2.9.3. Рекреация эшчәнлегенә караган зона территориясен функциональ зоналарга бүлү

Рекреацияләү зоналары вазифаи зоналарга түбәндәгечә бүлгәләнә:

1. Интенсив файдаланулы.
2. Уртача файдаланулы.
3. Оешкан рәвештә ял итүле.
4. Резерватлы.
5. Заказник.
6. Катгый режимлы.
7. Хужалыкка бәйле.

2.9.4. Урман кишәрлекләрендә вакытлыча төзелгән корылмалар исемлеге һәм аларны төзекләндерү нормативлары

Рекреация билгеләнешендәге урманнарда территорияне төзекләндерү нормалары (гомуми мәйданның 100 гектары буенча)

Т/с	Төзекләндерү элементлары	Яшел зона		Чикләрендәге туристлык маршрутлары (1 км маршрутка)
		Актив ял	Һава сулап йөрү	
1	2	3	4	5
1.	Гравийлы, йөри торган өлеше 4,5 м (км) киңлегендә булган машина белән килү юллары	0,15	0,02	-
2.	Биләмәләр эчендәге гравийлы, өслеге	1,8	0,5	-

Т/с	Төзеклөндөрү элементлары	Яшел зона		Чиклөрендөгө туристлык маршрутлары (1 км маршрутка)
		Актив ял	Һава сулап йөрү	
1	2	3	4	5
	3 м (км) киңлегендә булган юллар			
3.	15 машинага исәпләнгән, грунтлы, гравий белән вак таш кушылган автотукталышлар (данә)	0,25	0,03	-
4.	Жәяүләп йөри торган сукмаклар (км)	-	0,04	-

2.9.5. Урманнардан рекреация эшчәнлеген гамәлгә ашыру өчен файдалану параметрлары һәм чорлары

Рекреация эшчәнлегенә урманнарда хужалык эшчәнлегенә халыкны ял иттерү өчен иң яхшы шартларны оештыруга, эстетик һәм санитар-гигиеник таләпләргә җавап бирә торган урман ландшафтларын саклауга һәм яхшыртуга, ландшафтларның типларын рациональ (оптималь) ярашлылыгын билгеләүгә юнәлдерелгән булырга тиеш.

Рекреация билгеләнешендә урманнар өчен эшләрнең әһәмиятле элементы булып аларның территорияләрен төзеклөндөрү тора, ул юллар төзү һәм ремонтлаудан, ял итү өчен урыннар һәм мәйданчыклар корудан, кече архитектура формаларын, урман скульптурасын урнаштырудан, төрле урман янгынарны корылмаларын төзүдән һәм башка төрле чараларны гамәлгә ашырудан гыйбарәт. Юл-сукмак челтәре барча территорияне бердәм композиция бөтенлегенә берләштерергә тиеш.

Рекреация басымы йогынтысында урман тирәлегенә үзгәрү дәрәжәсен ял итү режимы билгели, ә ял режимы – урманнарның территориясен оештыруны.

Урманнарда рекреация эшчәнлеген гамәлгә ашыру өчен файдаланганда урман кишәрлекләрендә капитал һәм капитал булмаган төзелмә объектлары, корылмалар исемлегенә һәм аларны төзеклөндөрү нормативлары өстәмә тикшерүләр уздырганнан соң урманнарны үзләштерү проектларында аталган максатларда (ял, туризм оештыру, физик культура-савыктыру, спорт эшчәнлегенә һ.б.) файдалану өчен тапшырылган конкрет урман кишәрлегенә өчен бирелә.

РФ Урман кодексының 72 статьясы нигезендә рекреация эшчәнлеген гамәлгә ашыру максатында урман кишәрлегенә аренда шартнамәсе ун елдан алып кырык тугыз елга кадәрле срокка төзелә.

2.10. Урманнарда урман плантацияләре ясау һәм аларны эксплуатацияләү өчен файдалану нормативлары, параметрлары һәм чорлары

Урман плантацияләрен оештыру һәм аларны эксплуатацияләү билгеле бер токым (максатчан токым) урман үсемлекләрен үстерүгә бәйлә эшкуарлык эшчәнлегеннән гыйбарәт.

Билегеле бер токым урман утыртмаларына алар хисабыннан алдан билгеле

сыйфатламалары булган агач материалын алу тээмин ителэ торган ясалма утыртылган урман утыртмалары карый.

Урман плантациялэре урман фонды жирлэрендэ дэ, башка категориядэге жирлэрдэ дэ оештырыла ала.

Гражданнарга, юридик затларга урман плантациялэрен ясау һәм аларны эксплуатациялэү өчен урман кишэрлеклэре – РФ Урман кодексы нигезендэ, жир кишэрлеклэре – жир законнары нигезендэ арендага тапшырыла.

Урман плантациялэрендэ урман утыртмаларын кисү һәм урман утыртмаларына кирт салу эшлэрен башкару чиклэүлэрсез рөхсэт ителэ.

Урманчылыкта урман плантациялэре, урман плантациялэрен техник проектлау материаллары юк, урманчылыкта урман плантациялэренэ нигез салу өчен махсус тикшерүлэр уздырылмады.

РФ Урман кодексының 72 статьясы нигезендэ урман плантациялэрен оештыру һәм аларны эксплуатациялэү максатында урман кишэрлегенең аренда шартнамэсе ун елдан алып кырык тугыз елга кадэрле срокка төзелэ.

2.11. Урманнардан жимешле, жилэкле, декоратив урман үсемлеклэрен һәм дару үләннэрен үстерү өчен файдалану нормативлары, параметрлары һәм чорлары

Урман жимешлэрен, жилэклэрне, декоратив үсемлеклэрне һәм дару үләннэрен үстерү жимешлэр, декоратив үсемлеклэр, дару үләннэре, жилэклэр һәм башка шуңа охшаш урман ресурсларын алуға бэйле эшмэкэрлек эшчэнлегеннэн гыйбарэт. Урманнардан файдалануның элэге төре Россия Табигать ресурслары һәм экология министрлыгының «Урманнардан жимешле, жилэкле, декоратив урман үсемлеклэрен, дару үләннэрен үстерү өчен файдалану кагыйдэлэрен раслау турында» 2020 елның 28 июлендэге 497 номерлы боерыгы белэн расланган Урманнардан жимешле, жилэкле, декоратив урман үсемлеклэрен, дару үләннэрен үстерү өчен файдалану кагыйдэлэрендэ регламентлана һәм урман кишэрлегенең аренда шартнамэсе нигезендэ урманнарны үзлэштерү проекты нигезендэ гамэлгэ ашырыла.

Жимешле, жилэкле, декоратив урман үсемлеклэрен, дару үләннэрен үстерү өчен, беренче чиратта, урман фонды жирлэре составындагы урмансыз жирлэр, шулай ук урман булып житешмэгэн, агачлар киселгэн урыннар, аланнар һәм урман культураларын утыртканчыга кадэр урманның табигый торгызылуы мөмкин булмаган башка урман утыртмалары белэн капланмаган жирлэр; рекультивациялэнергэ тиешле (эшкэ яраклы үзлэге беткэн торфлыклар һ.б.) жирлэр файдаланыла.

Жимешле, жилэкле, декоратив урман үсемлеклэрен, дару үләннэрен үстерү өчен үзгэртеп коруга билгелэнмэгэн, азкыйммэтле утыртма кишэрлеклэре файдаланылырга мөмкин.

Урманнардан жимешле, жилэкле, декоратив урман үсемлеклэрен, дару үләннэрен үстерү өчен файдалану РФ Урман кодексының 27 статьясы нигезендэ чиклэнергэ яки тыелырга мөмкин.

РФ Урман кодексының 72 статьясы нигезендә жмешле, жыләкле, декоратив урман үсемлекләрен, дару үләннәрен үстерү максатында урман кишәрлегенен аренда шартнамәсе ун елдан алып кырык тугыз елга кадәрле срокка төзелә.

Кишәрлек урманчылыклары буенча жимешле, жыләкле, декоратив урман үсемлекләрен, дару үләннәрен үстерү өчен урман кварталларының яки аларның өлешләренен исемлеге әлеге регламентның 5 нче таблицасында китерелгән.

2.12. Урманнардан урман питомниклары ясау һәм аларны эксплуатацияләү өчен файдалану нормативлары, параметрлары һәм чорлары

Урман питомникларын (даими, вакытлыча) булдыру һәм аларны эксплуатацияләү төп урман агач токымнары үсентеләрен үстерү белән бәйлә эшчәнлек булып тора.

Урман питомникларын төзү һәм аларны эксплуатацияләү кагыйдәләре Россия Табигать ресурслары һәм экология министрлығының «Урман питомникларын төзү һәм аларны эксплуатацияләү кагыйдәләрен раслау турында» 2021 елның 12 октябрәндәге 737 номерлы боерыгы белән расланган.

Урман питомниклары булдыру һәм алардан файдалану өчен урманнардан файдалану РФ Урман кодексының 27 статьясы нигезендә чикләнергә мөмкин.

Урман питомниклары төзү һәм аларны файдалану, әгәр мондый эшчәнлек аларның хокукый режимына каршы килмәсә, урман фонды жирләрендә һәм башка категория жирләрдә рәхсәт ителә (РФ Урман кодексының 39.1 статьясы).

Урман питомникларында кәлшәләр, үсентеләр үстерү өчен яхшыртылган һәм сортлы урман үсемлекләре кулланыла, әгәр мондый орлыклар юк икән, урман үсемлекләренен нормаль орлыклары кулланыла.

РФ Урман кодексының 72 статьясы нигезендә урман питомниклары оештыру һәм аларны эксплуатацияләү максатында урман кишәрлегенен аренда шартнамәсе ун елдан алып кырык тугыз елга кадәрле чорга төзелә.

Урман питомниклары булдыру һәм аларны кишәрлек урманчылыклары буенча эксплуатацияләү өчен урман кварталлары яисә аларның өлешләре исемлеге әлеге Регламентның 5 нче таблицасында китерелә.

Хәзерге вакытта Кайбыч урманчылыгы чикләрендә бер даими урман питомнигы бар, аларда төп урман хасил итүче токымнар үстерелә.

2.13. Жир асты байлыктарын геологик өйрәнүне, файдалы казылмаларны эзләү һәм чыгаруны гамәлгә ашыру өчен урманнардан файдалану нормативлары, параметрлары һәм чорлары

Урманнардан жир асты байлыкларын геологик өйрөнү, эзлөү һәм файдалы казылмалар чыгаруны гамәлгә ашыру өчен файдалану РФ Урман кодексының 43 статьясы, Россия Табигать ресурслары һәм экология министрлыгының «Жир асты байлыкларын геологик өйрөнү, эзлөү һәм файдалы казылмалар чыгаруны гамәлгә ашыру өчен урманнардан файдалану тәртибен һәм, жир асты байлыкларын геологик өйрөнүне гамәлгә ашыру максатларында, урман кишәрлеге бирелмичә, сервитут билгеләп яки билгеләмичә урманнардан файдалану очраклары исемлеген раслау турында» 2020 елның 7 июлендәге 417 номерлы боерыгы нигезендә гамәлгә ашырыла.

Жир асты байлыкларын геологик өйрөнү, файдалы казылмаларны эзлөү һәм чыгаруны гамәлгә ашыру өчен урманнардан файдалануның рөхсәт ителгән күләмнәре һәм урманчылыкларның кишәрлек урманчылыклары кисемендә урман кишәрлекләренә урнашкан урыны 5 нче таблицада чагылдырылган.

Урманнарны жир асты байлыкларын геологик өйрөнү, файдалы казылмаларны эзлөү һәм чыгару максатларында файдалану өчен дөүлэт яки муниципаль милектәге урман кишәрлеге арендага бирелә яки бу урман кишәрлегенә карата РФ Урман кодексының 9 статьясына ярашлы рәвештә сервитут билгеләнергә мөмкин. Урманнарны урман кишәрлеген бирмичә, сервитут билгеләмичә генә жир астын геологик өйрөнү максатларында файдалану рөхсәт ителә, әгәр күрсәтелгән максатларда эш башкару урман утыртмаларын кисүгә яки капитал төзелеш объектларын төзүгә китермәсә.

Жир асты байлыкларын геологик өйрөнү, файдалы казылмаларны эзлөү һәм чыгару максатында урманнардан файдалана торган затлар түбәндәгеләренә тәэмин итә:

кулланыла торган урманнарны һәм урманга тоташкан урман кашакларны, ясалма һәм табигый су агымнарын житештерү һәм куллану калдыклары белән пычранудан даими чистарту;

житештерү эшчәнлегенә барышында жимерелгән юлларны, киптерү канауларын, дренаж системаларын, күперләренә, башка гидротехник корылмаларны, квартал баганаларын, квартал юлларын, аншлаглаларны, урманнар территориясен төзекләндерү элементларын торгызуны;

Россия Федерациясе законнарына ярашлы рәвештә урман инфраструктурасы булдыруга бәйле булмаган, жир асты байлыкларын геологик өйрөнүгә, файдалы казылмаларны эзлөү һәм чыгаруны гамәлгә ашыруга бәйле объектларны тиешле эшләренә үтәү чорлары тәмамлану белән консервацияләүне яисә юк итүне һәм күрсәтелгән объектларны төзү, үзгәртеп кору һәм (яки) эксплуатацияләү өчен файдаланылган жирләренә рекультивацияләүне;

әлегә затлар гаебе белән барлыкка килгән һәлакәт очракларын, шулай ук аларның нәтижәләрен бетерү буенча кирәкле чараларны күрү;

сейсмик разведка эшләрен планлаштыру һәм үткөрү, шулай ук хәрәкәт составын һәм йөкләренә яңа урынга күчерү максатларында квартал ызаннары, урман юллары биләгән һәм урман утыртмалары белән капланмаган башка жирләрдән актив файдалану.

РФ Урман кодексының 43-46 статьялары нигезендә урманнардан файдаланганда алынган агач материалына милекчелек хокукы Россия Федерациясенеке була.

Элеге агач материалы Россия Федерациясе Хөкүмәтенен «Россия Федерациясе Урман кодексының 43-46 статьялары нигезендә урман фонды жирләрендә урнашкан урманнардан файдаланганда алынган агач материалын сату турында» 2009 елның 23 июлендәге 604 номерлы карары нигезендә сатыла.

РФ Урман кодексының 73.1 статьясының 3 өлешендә РФ Урман кодексының 43-46 статьялары нигезендә урманнардан файдалану өчен тапшырылган урман кишәрлекләрендә агач материалы эзерләү өчен аукцион уздырмыйча урман кишәрлекләренен аренда шартнамәләрен төзү каралган.

РФ Урман кодексының 73.1 статьясының 3 өлешендәге 3 пункттың 43, 45 статьяларда каралган очрактарда, дәүләт милкендә яки муниципаль милектә булган урман кишәрлеген файдалануга алу шартнамәсе жир асты байлыктарыннан файдалануга лицензия гамәлдә булган чорга төзелә.

Жир асты байлыктарын геологик өйрәнүне, файдалы казылмалар эзләү һәм чыгаруны гамәлгә ашыру максатлары өчен урман кварталлары яисә аларның өлешләре исемлеге элеге Регламентның 5 нче таблицасында китерелә.

«Россия Федерациясе Урман кодексына һәм урманнарны торгызуны һәм урман үрчетүне камилләштерү өлешендә Россия Федерациясенен аерым закон актларына үзгәрешләр кертү турында» 2018 елның 19 июлендәге 212-ФЗ номерлы һәм «Россия Федерациясе Урман кодексына һәм Россия Федерациясенен аерым закон актларына үзгәрешләр кертү турында» 2021 елның 2 июлендәге 303-ФЗ номерлы федераль законнар нигезендә элеге максатларда урманнардан файдаланучы затлар Россия Федерациясе Хөкүмәте билгеләгән тәртиптә урманнарны торгызу проектына яки урманнарны үрчетү проектына ярашлы рәвештә урман утыртмаларын кискәннән соң бер елдан соңга калмыйча урман утыртмалары киселгән майданга тигез майданда Татарстан Республикасы территориясе чикләрендә урманнарны торгызу яки урманнарны үрчетү эшләрен башкарырга бурычлы, шул исәптән гражданның иминлеген тәэмин итү һәм объектларны эксплуатацияләү өчен кирәкле шартларны оештыру өчен билгеләнгән саклык зоналарын булдырган очракта да.

2.14. Урманнардан сусаклагычлар һәм башка ясалма су объектларын төзү һәм эксплуатацияләү, диңгез һәм елга портлары булдыру һәм аларны киңәйтү, гидротехник корылмалар төзү, реконструкцияләү һәм эксплуатацияләү өчен файдалану нормативлары, параметрлары һәм чорлары

РФ Урман кодексының 44 статьясына ярашлы рәвештә, урман кишәрлекләре сусаклагычлар һәм башка ясалма су объектларын төзү һәм эксплуатацияләү, диңгез һәм елга портларын булдыру һәм аларны киңәйтү, су законнарына ярашлы рәвештә гидротехник корылмалар төзү, реконструкцияләү һәм эксплуатацияләү өчен файдаланыла.

Урман законнары нормаларында билгеләнгәнчә, РФ Урман кодексының 43-46 статьялары нигезендә урманнардаң файдаланганда алынган агач материалына милекчелек хокукы Россия Федерациясенек була.

Әлегә агач материалы Россия Федерациясә Хөкүмәтенәң «Россия Федерациясә Урман кодексының 43-46 статьялары нигезендә урман фонды жирләрендә урнашкан урманнардаң файдаланганда алынган агач материалын сату турында» 2009 елның 23 июлендәгә 604 номерлы карары нигезендә сатыла.

РФ Урман кодексының 72 статьясының 3 өлешә һәм 74 статьясының 3 өлешә нигезендә урман кишәрлекләре атап үтелгән максатларда дәүләт органнары карарлары нигезендә, аукционнар уздырмыйча гына, бер елдан алып кырык тугыз елга кадәргә чорга арендага тапшырыла.

Дәүләт яки муниципаль милектәгә урман кишәрлекләре гражданнырга, юридик затларга РФ Урман кодексының 9 статьясына ярашлы рәвештә сусаклагычлар һәм башка ясалма су объектларын төзү һәм эксплуатацияләү, диңгез һәм елга портларын булдыру һәм аларны киңәйтү, гидротехник корылмалар төзү, реконструкцияләү һәм эксплуатацияләү өчен бирелә.

Сусаклагычлар һәм башка ясалма су объектларын төзү һәм эксплуатацияләү, диңгез һәм елга портларын булдыру һәм аларны киңәйтү, гидротехник корылмалар төзү, реконструкцияләү һәм эксплуатацияләү өчен кишәрлек урманчылыклары буенча урман кварталлары яки аларның өлешләре исемлегә әлегә регламентның 5 нче таблицасында китерелгән.

«Россия Федерациясә Урман кодексына һәм урманнарны торгызуны һәм урман үрчетүне камилләштерү өлешендә Россия Федерациясенәң аерым закон актларына үзгәрешләр кертү турында» 2018 елның 19 июлендәгә 212-ФЗ номерлы һәм «Россия Федерациясә Урман кодексына һәм Россия Федерациясенәң аерым закон актларына үзгәрешләр кертү турында» 2021 елның 2 июлендәгә 303-ФЗ номерлы федераль законнар нигезендә әлегә максатларда урманнардаң файдаланучы затлар Россия Федерациясә Хөкүмәте билгеләгән тәртиптә урманнарны торгызу проектына яки урманнарны үрчетү проектына ярашлы рәвештә урман утыртмаларын кискәннән соң бер елдан соңга калмыйча урман утыртмалары киселгән майданга тигез майданда Татарстан Республикасы территориясә чикләрендә урманнарны торгызу яки урманнарны үрчетү эшләрен башкарырга бурычлы, шул исәптән гражданнырның иминлеген тәмин итү һәм объектларны эксплуатацияләү өчен кирәкле шартларны оештыру өчен билгеләнгән саклык зоналарын булдырган очракта да.

2.15. Урманнардаң линиялә объектлар төзү, үзгәртеп кору, эксплуатацияләү өчен файдалану нормативлары, параметрлары һәм чорлары

РФ Шәһәр төзелешә кодексының 1 статьясының 10.1 пунктына ярашлы рәвештә, линиялә объектларга электр тапшыру линияләре, элементә линияләре (шул исәптән линия-кабель корылмалары), торбаүткәргечләр, автомобиль юллары, тимер юл линияләре һәм башка шундый корылмалар керә.

Урманнардан файдалануның әлеге төре РФ Урман кодексының 45 статьясы һәм Россия Табигать министрлығының «Урманнардан линияле объектлар төзү, аларны үзгәртеп кору, аларны эшлätү өчен файдалану кагыйдälären һәм, сервитут, гавами сервитут билгелäп яки билгелämичä, урман кишәрлеген бирмичä урманнардан линияле объектлар төзү, аларны үзгәртеп кору, аларны эшлätү өчен файдалану очрақлары исемлеген раслау турында» 2020 елның 10 июлендäгә 434 номерлы боерыгы нигезендä регламентлана.

Сусаклагычлар, бүтән ясалма су объектлары, шулай ук гидротехник корылмалар, елга портлары, причаллар төзү өчен гражданнарға һәм юридик затларға урманчылыкның барча территориясә буйлап урман кишәрлекләрен даими (вакыты чикләнмичә) файдалануга тапшыру аренда хокукында гамәлгә ашырылырга мөмкин, ә махсус якланучы урман кишәрлекләрендә фәкәть күрсәтелгән эшләрне урнаштыру ихтималының башка вариантлары булмаган очракта гына рөхсәт ителә.

Дәүләт милкендә яки муниципаль милектә булган урман кишәрлекләре гражданнарға һәм юридик затларға РФ Урман кодексының 9 статьясы һәм 73.1 статьясының 3 өлешә нигезендә аукцион уздырмыйча кырык тугыз елга кадәр бирелә.

Урман фонды жирләрендә урнашкан урманнарны төзелеш, реконструкция, линияле объектларны эксплуатацияләү белән бәйлә объектларны урнаштыру өчен кулланганда урман булмаган жирләр, ә андый жирләр булмаганда – урманны торгызу өчен билгеләнгән жирләр (киселгән, янган, сирәкләнгән, чүлгә әверелгән урыннар, аланлыklar һәм башка урыннар), шулай ук түбән тулылыклы һәм аз дәрәжәдә кыйммәтле урман агачлары үскән майданнар кулланылырга тиеш.

Линияле объектларны төзү, үзгәртеп кору һәм эксплуатацияләү максатларында арендага, даими (вакыты чикләнмичә) файдалануга тапшырылган урман кишәрлекләрендә урман утыртмаларын кисү урманнарны үзләштерү проекты нигезендә гамәлгә ашырылырга тиеш. Урманнардан файдалануның әлеге төрендә урман фонды жирләрендә урнашкан урманнардан шушы рәвешлә файдаланганда алынган агач материалына милекчелек хокукы Россия Федерациясенекә була (РФ Урман кодексының 20 статьясының 2 өлешә). Әлеге агач материалын сату РФ Хөкүмәтенәң «Россия Федерациясә Урман кодексының 43-46 статьялары нигезендә урман фонды жирләрендә урнашкан урманнардан файдаланганда алынган агач материалын сату турында» 2009 елның 23 июлендәгә 604 номерлы карары нигезендә гамәлгә ашырыла.

Гражданнарның иминлеген тәэмин итү һәм линияле объектларны эксплуатацияләү өчен кирәкле шартларны тудыру өчен билгеләнгән сак һәм санитар-саклык зоналарында урман утыртмаларын кисү күрсәтелгән зоналарда билгеләнгән режимга туры китереп гамәлгә ашырыла.

Россия Федерациясә Хөкүмәтенәң «Электр чөлтәрләре хужалыгы объектларының саклык зоналарын һәм мондый зоналарның чикләрендә урнашкан жир кишәрлекләреннән файдалануда махсус шартлар билгеләү тәртибе турында» 2009 елның 24 февралендәгә 160 номерлы карары нигезендә көчәнеше 1000 вольтка кадәр булган электр чөлтәрләре өчен түбәндәгечә саклык зонасы билгеләнә:

электр тапшыру һава линияләре буйлап (биналарга кертү өлешендәгә

тармакларыннан тыш) жир өслегендө кырый үткөргөчлөр проекциялареннән һәр ягыннан 2 метр ераклыкта торучы, параллель турылар белән чиклэнгән жир кишәрлеге рәвешендә (алар үз торышыннан читкә чыгып тормаганда);

жир астыннан электр тапшыручы кабель линияләре буйлап кырый кабельләрдән һәр ягыннан 1 метр ераклыкта торучы, параллель турылар белән чиклэнгән жир кишәрлеге рәвешендә.

1000 В югары булган электр челтәрләренең саклык зонасы киләсе таблицага туры китереп билгеләнә.

Көчәнеше 1000 В югары булган электр челтәрләренең саклык зонасы

Т/с	Көчәнешнең проектта каралган номинал классы, кВт	Саклык зонасы, м
1	2	3
1.	1 кадәр	2 (биналарның стеналары, конструкцияләр һ.б. буйлап үзтотышлы яки изоляциялэнгән үткөргөчле линияләр өчен саклык зонасы мондый линияләрдән норматив хокукый актларда билгелэнгән минималь мөмкин аралык белән билгеләнә)
2.	1-20	10 (5 – торак пунктлар чикләрендә урнаштырылган үзтотышлы яки изоляциялэнгән чыбыклы линияләр өчен)
3.	35	15
4.	110	20
5.	150, 220	25
6.	330, 500, +/- 400	30
7.	750, +/- 750	40
8.	1150	55

Торбаүткөргөчлөргә (алар нинди ысул белән салынган булса да) зыян салыну ихтималын булдырмас өчен саклык зоналары билгеләнә:

нефть, табигый газ, нефть продуктлары, нефть һәм ясалма углеводород газы транспортлаучы торбаүткөргөч трассалары буйлап, – торбаүткөргөч күчәренең һәр ягыннан 25 м ераклыкта узучы шартлы сызыклар белән чиклэнгән жир кишәрлеге рәвешендә;

сыегайтылган углеводородлы газлар, тотрыклы булмаган бензин һәм конденсат транспортлаучы торбаүткөргөч трассалары буйлап, торбаүткөргөч күчәренең һәр ягыннан 100 м ераклыкта уза торган шартлы сызыклар белән чиклэнгән жир кишәрлеге рәвешендә;

күптармаклы торбаүткөргөч трассалары буйлап кырый торбаүткөргөчләрнең күчәрләреннән югарыда күрсәтелгән аралыкларда уза торган шартлы сызыклар белән чиклэнгән жир кишәрлеге рәвешендә;

су асты кичүләре буйлап – кичүләренең кырый тармаклары күчәрләреннән һәр ягыннан 100 м аралыкта торучы параллель яссылыклардан гыйбарәт булган су өслегеннән төпкә кадәрге су тирәлегенең бер өлеше рәвешендә;

конденсатны саклау һәм газсызландыру савытлары, продукцияне аварияле чыгару өчен жир амбарлары тирәли – күрсәтелгән объектлар территориясе

чикләренен һәр ягыннан 50 м ераклыкта торучы, йомык сызык белән чиклэнгән жир кишәрлеге рәвешендә;

продукцияне транспортка әзерләүче технологик жайланмалар, суырту һәм тутыру буенча төп һәм аралык насос станцияләре, резервуар парклары, компрессор һәм газ бүлү станцияләре, продукцияне үлчәү төеннәре, салу һәм бушату эстакадалары, газны жир астында саклау станцияләре, нефть, нефть продуктларын жылыту пунктлары тирәли – күрсәтелгән объектларның территорияләре чикләреннән һәр ягыннан 100 м торучы йомык сызыктар белән чиклэнгән жир кишәрлеге рәвешендә (Магистраль торбаүткәргечләрне саклау кагыйдәләре (Россиянең Федераль тау һәм сәнәгый күзәтчелегенең 1992 елның 24 апрелендәге 9 номерлы карары белән расланган) (Россиянең Федераль тау һәм сәнәгый күзәтчелегенең 1994 елның 23 ноябрендәге 61 номерлы карары редакциясендә).

Аерып чыгару полосаларының чикләре аерып чыгару полосасын формалаштыру өчен кирәкле жир кишәрлекләрен аерып чыгаруның Россия Федерациясе Транспорт министрлыгы раслаган нормаларын исәпкә алып билгеләнә.

Аерып чыгару полосаларының һәм саклык зоналарының зурлыктары РФ Транспорт министрлыгының «Тимер юлларны аерып чыгару полосаларын формалаштыру өчен кирәкле жир кишәрлекләрен аерып чыгару нормаларын, шулай ук тимер юлларның саклык зоналарын исәпләп чыгару нормаларын раслау турында» 2008 елның 6 августындагы 126 номерлы боерыгында билгелэнгән Тимер юлларны аерып чыгару полосасын формалаштыру өчен кирәкле жир кишәрлекләрен аерып чыгару нормалары, шулай ук тимер юлларның саклык зоналарын исәпләп чыгару нормалары, жир корылышы, шәһәр төзелеше һәм проект документациясе, тимер юл линияләрен, төеннәрен һәм станцияләрен үстерүнең генераль схемалары нигезендә, шулай ук барлыкка килгән жирдән файдалану тәртибен һәм аерып чыгару полосаларының һәм саклык зоналарының элегрәк расланган зурлыктарын һәм чикләрен исәпкә алып билгеләнә.

Линияле объектларны төзү, үзгәртеп кору, эксплуатацияләү өчен урман кварталларының яки аларның өлешләренен исемлеге кишәрлек урманчылыктары буенча әлеге регламентның 5 нче таблицасында китерелде.

«Россия Федерациясе Урман кодексына һәм урманнарны торгызуны һәм урман үрчетүне камилләштерү өлешендә Россия Федерациясенен аерым закон актларына үзгәрешләр кертү турында» 2018 елның 19 июлендәге 212-ФЗ номерлы һәм «Россия Федерациясе Урман кодексына һәм Россия Федерациясенен аерым закон актларына үзгәрешләр кертү турында» 2021 елның 2 июлендәге 303-ФЗ номерлы федераль законнар нигезендә әлеге максатларда урманнардан файдаланучы затлар Россия Федерациясе Хөкүмәте билгеләгән тәртиптә урманнарны торгызу проектына яки урманнарны үрчетү проектына ярашлы рәвештә урман утыртмаларын кискәннән соң бер елдан соңга калмыйча урман утыртмалары киселгән майданга тигез майданда Татарстан Республикасы территориясе чикләрендә урманнарны торгызу яки урманнарны үрчетү эшләрен башкарырга бурычлы, шул исәптән гражданның иминлеген тәэмин итү һәм объектларны эксплуатацияләү өчен кирәкле шартларны оештыру өчен билгелэнгән саклык зоналарын булдырган очракта да.

2.16. Урманнардан урман эшкәртү инфраструктурасы объектларын булдыру һәм эксплуатацияләү өчен файдалану нормативлары, параметрлары һәм чорлары

Урманнардан агач эшкәртү инфраструктурасы объектларын булдыру һәм эксплуатацияләү өчен файдалану агач һәм башка урман ресурсларын эшкәртү объектларын булдыру, алардан продукция житештерүгә бәйле эшкуарлык эшчәнлегеннән гыйбарәт.

Урман эшкәртү инфраструктурасы объектларын булдыру һәм эксплуатацияләү өчен урман кишәрлекләрен куллану РФ Урман кодексының 46 статьясы, Россия Табигать ресурслары һәм экология министрлыгының «Урман эшкәртү инфраструктурасы объектларын булдыру һәм эксплуатацияләү өчен урманнардан файдалану кагыйдәләрен раслау турында» 2022 елның 31 гыйнварындагы 54 номерлы боерыгы белән регламентлана.

Дәүләт яки муниципаль милектәге урман кишәрлекләре гражданнарга, юридик затларга урман эшкәртү инфраструктурасы объектларын булдыру һәм эксплуатацияләү өчен арендага бирелә.

Урманнардан агач материалы һәм башка төрле урман ресурслары эшкәртү өчен файдалану максатында урман кишәрлегенә аренда шартнамәсе бер елдан башлап кырык тугыз елга кадәрле чорга төзелә.

Әгәр федераль законнарда федераль дәүләт учреждениеләре тарафыннан урман эшкәртү инфраструктурасы объектларын булдыру һәм эксплуатацияләү рөхсәт ителә икән, дәүләт милкендәге урман кишәрлекләре элекке учреждениеләргә күрсәтелгән максатлар өчен даими (вакытын чикләмичә) файдалануга бирелә ала.

Урман эшкәртү инфраструктурасы объектларын урнаштыру максатларында, барыннан да элек, урмансыз жирләр, ә урман кишәрлегендә андый жирләр булмаганда – кисүләрдән соң торгызылмаган кишәрлекләр, янган, сирәкләнгән жирләр, чүллекләр, ачык урыннар, шулай ук тулылыгы һәм кыйммәте түбән булган урман утыртмалары үсә торган жирләр файдаланыла.

Бүтән урман кишәрлекләреннән күрсәтелгән максатларда файдалану күрсәтелгән объектларны урнаштыруның башка вариантлары булмаганда рөхсәт ителә.

Саклагыч урманнарда булдыру, шулай ук Россия Федерациясе Урман кодексында һәм башка федераль законнарда каралган башка очрақларда урман эшкәртү инфраструктурасын булдыру һәм эксплуатацияләү тыела.

Урман эшкәртү инфраструктурасы объектларын булдыру һәм эксплуатацияләү өчен урманнардан файдаланганда түбәндәге очрақлар булмаска тиеш:

урманнарны пычрату (шул исәптән радиоактив һәм нефть матдәләре белән) һәм урманнарда башка төрле тискәре йогынты ясау;

Гражданнарның урманнарда булуына чикләүләр кертелгән очрақта, транспорт чаралары белән урман кишәрлекләренә керү.

Кишәрлек урманчылыклары буенча урман эшкәртү инфраструктурасы объектларын булдыру һәм эксплуатацияләү өчен урман кварталлары яки аларның өлешләре исемлеге әлеге регламентның 5 нче таблицасында китерелгән.

«Россия Федерациясе Урман кодексына һәм урманнарны торгызуны һәм урман үрчетүне камилләштерү өлешендә Россия Федерациясенең аерым закон актларына үзгәрешләр кертү турында» 2018 елның 19 июлендәге 212-ФЗ номерлы һәм «Россия Федерациясе Урман кодексына һәм Россия Федерациясенең аерым закон актларына үзгәрешләр кертү турында» 2021 елның 2 июлендәге 303-ФЗ номерлы федераль законнар нигезендә әлеге максатларда урманнардан файдаланучы затлар Россия Федерациясе Хөкүмәте билгеләгән тәртиптә урманнарны торгызу проектына яки урманнарны үрчетү проектына ярашлы рәвештә урман утыртмаларын кискәннән соң бер елдан соңга калмыйча урман утыртмалары киселгән майданга тигез майданда Татарстан Республикасы территориясе чикләрендә урманнарны торгызу яки урманнарны үрчетү эшләрен башкарырга бурычлы, шул исәптән гражданнарның иминлеген тәэмин итү һәм объектларны эксплуатацияләү өчен кирәкле шартларны оештыру өчен билгеләнгән саклык зоналарын булдырган очракта да.

2.17. Урманнардан дини эшчәнлекне гамәлгә ашыру өчен файдалану нормативлары, параметрлары һәм чорлары

Урманнарны дини оешмалар 125-ФЗ номерлы федераль закон нигезендә дини эшчәнлекне гамәлгә ашыру өчен куллана ала.

Дини эшчәнлекне гамәлгә ашыру өчен тапшырылган урман кишәрлекләрендә дини һәм хәйриячелек билгеләнешендәге биналарны, корылмаларны, төзелмәләрне торгызу рөхсәт ителә. Дәүләт милкендә яки муниципаль милектә булган урман кишәрлекләре дини оешмаларга дини эшчәнлекне гамәлгә ашыру өчен түләүсез нигездә файдалануга тапшырыла (РФ Урман кодексының 47 статьясы).

Кишәрлек урманчылыклары буенча дини эшчәнлекне гамәлгә ашыру өчен урман кварталларының яки аларның өлешләренең исемлеге әлеге регламентның 5 нче таблицасында китерелгән.

2.18. Урманнарны саклауга һәм янадан үрчетүгә карата таләпләр

2.18.1. Урманнарда янгын куркынычсызлыгы чараларына, урманнарны радиоактив матдәләр белән пычранудан һәм тискәре башка йогынтыдан саклауга карата таләпләр

РФ Конституциясенең 9 статьясы һәм РФ Урман кодексының 51 статьясы нигезендә урманнар янгыннардан сакланырга тиеш.

Урманнарны янгыннардан саклау РФ Урман кодексы һәм «Янгын куркынычсызлыгы турында» федераль закон нигезендә биологик, урманчылык,

экологик һәм төбәк үзенчәлекләрен исәпкә алып гамәлгә ашырыла һәм урманнардагы янғыннарны булдырмый калуга, вакытында ачыклауга һәм сүндерүгә юнәлдерелгән оештыру, хокукый һәм башка чаралар комплексын үз эченә ала.

Урманнардан файдаланганда, аларны саклаганда, яклаганда, яңадан үрчеткәндә, урманнарда башка төр эшчәнлекне гамәлгә ашырганда, шулай ук урманнарда гражданнар йөргәндә урманнарда янғын куркынычсызлыгын тәэмин итү буенча бердәм таләпләр Россия Федерациясе Хөкүмәтенә «Урманнарда янғын куркынычсызлыгы кагыйдәләрен раслау турында» 2020 елның 7 октябрәндәге 1614 номерлы карары белән расланган Урманнарда янғын куркынычсызлыгы кагыйдәләрендә билгеләнгән. Урман янғыннарын кисәтү һәм сүндерү чаралары төрләре, урманнардан файдаланучы затларның әлеге чаралар белән тәэмин ителү нормативлары, урманнардан файдаланганда урман янғыннарын кисәтү һәм сүндерү чараларын булдыру нормалары Россия Табигать ресурслары һәм экология министрлыгының «Урман янғыннарын кисәтү һәм сүндерү чаралары төрләрен, урманнардан файдаланучы затларның әлеге чаралар белән тәэмин ителү нормативларын, урманнардан файдаланучы затларның урманнарны кулланганда урман янғыннарын кисәтү һәм сүндерү чараларын булдыру нормаларын раслау турында» 2014 елның 28 мартындагы 161 номерлы боерыгы белән расланган. Урманнарның табигый янғын куркынычын классификацияләү, һава шартларына бәйле рәвештә урманнарда янғын куркынычын классификацияләү Рослесхозның «Урманнарның табигый янғын куркынычын классификацияләүне һәм һава шартларына бәйле рәвештә урманнарда янғын куркынычын классификацияләүне раслау турында» 2011 елның 05 июлендәге 287 номерлы боерыгы белән расланган.

Урманнарны янғыннардан саклауның нәтижәләлеге арттыру максатларында Рослесхозның «Янғын-химия станцияләре турында нигезләмә раслау турында» 1997 елның 19 декабрәндәге 167 номерлы боерыгы белән Янғын-химия станцияләре турында нигезләмә расланган.

Кайбыч урманчылыгы майданының янғын куркынычы классларына бүленеше түбәндәге таблицада күрсәтелде.

Жирләренң гомуми майданын табигый янғын куркынычы класслары буенча бүлү

Майданы, га

Т/с	Атамасы Сыйфатлама	Янғын чыгу куркынычы классы					Жәм- гысе	Уртача классы
		I.	II.	III.	IV.	V		
1	2	3	4	5	6	7	8	9
1.	Кайбыч	721	35	15616	8162	618	28662	2,9
	%	2,52	0,12	54,48	28,48	2,16	100	%

Урманда янғын барлыкка килү һәм таралу ихтималы, шулай ук аның интенсивлыгы һава шартларына карап билгеләнә. Бу вакытта метеорологик шартлар арасында янучан материалларны дымландыру яки корыту процессларына бәйлесе зуррак әһәмияткә ия булып тора. Мондый факторларга түбәндәгеләр керә: явым-төшемнәр, һаваның дымлылыгы һәм һава температурасы, жыл һәм болытлылык.

Урманнарда һава торышына карап, янғын чыгу куркынычының федераль класслары

Т/с	Урманнардагы янғын чыгу куркынычы классы	Комплекслы күрсәткеч зурлыгы	Янғын чыгу буенча куркыныч дәрәжәсе
1	2	3	4
1.	I.	0 ... 300	Юк
2.	II.	301 ... 1000	Аз
3.	III.	1001 ... 4000	Уртача
4.	IV.	4001 ... 10000	югары
5.	V	10 000 артык	Гадәттән тыш

Россия Федерациясе Хөкүмәтенен «Урманнарны янғынга каршы төзекләндерү чаралары турында» 2011 елның 16 апрелендәге 281 номерлы карарына, «Урманнарны янғынга каршы төзекләндерү нормативлары раслау турында» 2012 елның 27 апрелендәге 174 номерлы боерыгына таянып, регламентта табигый һәм икътисадый шартларны, урманнарның пиронологик сыйфатламаларын, янғынның ихтимал чыганаclarын исәпкә алып, янғынга каршы чаралар комплексы билгеләнгән.

Янғынга каршы кору чараларының ел саен башкарыла торган күләме киләсе таблицада күрсәтелде.

Урманнарны янғынга каршы төзекләндерү буенча чараларның төрләре һәм күләмнәре характеристикасы

Т/с	Чаралар исеме	Үлчәү берәмлеге	Таләп ителә торган күләме
1	2	3	4
1.	Урманнарда янғын куркынычсызлыгы чаралары турында мәгълүмат булган стендларны һәм башка билгеләрне һәм күрсәткечләрне урнаштыру, эксплуатацияләү һәм ремонтлау	данә	16
2.	Урманнарда килүче гражданның ял итү зоналарын төзекләндерү	данә	5
3.	Шлагбаумнар кую, эксплуатацияләү һәм аларны ремонтлау, янғын куркынычсызлыгын тәмин итү максатларында урманнарда гражданның булуын чикләүне тәмин итәрлек киртәләр кору	данә	8
4.	Урманнарны янғыннардан саклау өчен билгеләнгән урман юллары төзү	км	2,3
5.	Урманнарны янғыннардан саклау өчен билгеләнгән урман юлларын үзгәртеп кору	км	8,7
6.	Урманнарны янғыннардан саклау өчен билгеләнгән урман юлларын эксплуатацияләү	км	182,9
7.	Янғынга каршы минераллаштырылган полосалар урнаштыру	км	105

Т/с	Чаралар исеме	Үлчәү берәмлеге	Таләп ителә торган күләме
1	2	3	4
8.	Чистарту һәм яңарту:		
9.	- ызан юллары	км	0
10.	- янгынга каршы минераллаштырылган полосалар	км	120
11.	Янгынга каршы сулыкларны һәм янгынга каршы су белән тәэмин итү чыганаclarына килү юлларын эксплуатацияләү	данә	2
12.	Чыбык-чабыкны, урман түшәмәсен, коры үләннәрне һәм урмандагы башка янучан материалларны контрольдә тотып, профилактика максатларында янгынга каршы яндыру	гектар	0
13.	Урман утыртмаларының токым составын жайга салу һәм санитар-савыктыру чараларын уздыру юлы белән урманнарда табигый янгынгын куркынычын киметү	гектар	Татарстан Республикасы Президентының 2018 елның 24 декабрендәге ПУ-880 номерлы указы белән расланган Татарстан Республикасы Урман планы нигезендә

Урманнарда янгынга каршы профилактика уздыруда урман янгыннарына каршы пропаганда әһәмиятле роль уйный, ул урманнарны саклау һәм урман янгыннарын булдырмый калуга җаваплылык рухында җәмәгатьчелек фикерен һәм аерым кешеләрнең карашларын формалаштыру максатында аңга планлы рәвештә йогынты ясауга юнәлдерелгән мәгълүмат-пропаганда чаралары һәм гамәлләре жыелмасыннан гыйбарәт. Урман янгыннарына каршы пропаганда максатчан, оператив булырга, ел чорына, урманнарда халыкның конкрет төркеме тарафыннан башкарыла торган эшчәнлекнең (ял итү, агач әзерләү, экспедицияләр һ.б.) торышына һәм холкына туры килергә, конкрет фактларны үз эченә алырга тиеш, ә басма матбугат чаралары эчтәлекле, кызыклы һәм образлы булырга тиеш.

Россия Федерациясе Хөкүмәтенең 2011 елның 17 маендагы 377 номерлы карары белән расланган Урманнардагы янгыннарны сүндерү планын һәм аның формасын эшләү һәм раслау кагыйдәләре нигезендә ел саен Урманнардагы янгыннарны сүндерү планы раслана.

2.18.2. Урманнарны саклауга карата таләпләр (санитар-савыктыру чараларының, урманнарны саклау буенча профилактика чараларының, зарарлы организмнарның чыганаclarын ликвидацияләү чараларының, шулай ук вәкаләтле федераль башкарма хакимият органы билгеләгән башка чараларның нормативлары һәм параметрлары)

Урманнарны саклау урманнарда зарарлы организмнарны ачыклауга һәм аларның таралуын кисәтүгә, ә зарарлы организм чыганаclarы барлыкка килгән очракта, аларны бетерүгә юнәлдерелгән.

Урманнарны саклау дәүләт хакимияте органнары тарафыннан аларның РФ Урман кодексының 81-84 статьяларында билгеләнгән вәкаләтләре чикләрендә гамәлгә ашырыла.

Урманнарны зарарлы организмнардан саклау РФ Урман кодексының 60.1-60.11 статьялары, Россия Федерациясе Хөкүмәтенен «Урманнарда санитар куркынычсызлык кагыйдәләрен раслау турында» 2020 елның 9 декабрендәге 2047 номерлы карары белән расланган Урманнарда санитар куркынычсызлык кагыйдәләре (алга таба – Урманнарда санитар куркынычсызлык кагыйдәләре) нигезендә гамәлгә ашырыла.

Урманнардагы санитар куркынычсызлык чаралары түбәндәгеләрне үз эченә ала:

- а) саклагыч урман районнарына бүлү
- б) дәүләт урман патологиясе мониторингы
- в) урман патологиясенә тикшеренүләр уздыру
- г) зарарлы организмнарның таралуын кисәтү
- д) урманнарда санитар куркынычсызлыкның башка чаралары, шул исәптән:

аварияле агачларны кисү – структур кимчелекләре булган агачларны, шул исәптән черек, тамырлары ярылган, куркыныч булып иелеп торган, бөтен агачның яки аның бер өлешенен егылуына һәм дәүләт, муниципаль милеккә, шулай ук гражданның милкенә һәм сәламәтлегенә зыян китерергә сәләтле агачларны кисү;

агитация чаралары, шул исәптән урманнарда санитар куркынычсызлык турында халык белән профилактик эңгәмәләр, уку йортларында урманнарда санитар куркынычсызлык турында ачык дәресләр үткөрү, аншлаглар һәм плакатлар элү, шулай ук урманнарда санитар куркынычсызлык кагыйдәләрен үтәү кирәклегенә турында массакүләм мәгълүмат чараларында мәгълүмати материаллар урнаштыру.

Татарстан Республикасы территориясендә урнашкан урман фонды жирләрендә урманнарны саклык районнарына бүлү «Рослесозащита» ФБУ филиалы – «Татарстан Республикасы Урманнарны саклау үзәге» тарафыннан гамәлгә ашырыла.

Урманнарны саклык районнарына бүлү тәртибе Россия Табигать ресурслары һәм экология министрлыгының «Урманнарны саклык районнарына бүлү тәртибен раслау турында» 2017 елның 9 гыйнварындагы 1 номерлы боерыгы белән расланган.

Урман патологиясе буенча дәүләт мониторингын уздыру тәртибе шулай ук «Рослесозащита» ФБУ филиалы – «Татарстан Республикасы Урманнарны саклау үзәге» тарафыннан гамәлгә ашырыла.

Дәүләт урман патологиясе мониторингын гамәлгә ашыру тәртибе Россия Табигать ресурслары һәм экология министрлыгының «Дәүләт урман патологиясе мониторингын гамәлгә ашыру тәртибен раслау турында» 2017 елның 5 апрелдәге 156 номерлы боерыгы белән расланган.

Урман патологиясе буенча тикшеренүләр (алга таба – УПТ) урманнарда дәүләт урман-патологик мониторинг белешмәләрен, шулай ук урманнарның санитар һәм урман-патологик торышы турында башка мәгълүматларны исәпкә алып уздырыла.

Урман патологиясен тикшерү тәртибе, урман патологиясен тикшерү акты формасы Россия Табигать министрлыгының 2020 елның 9 ноябрдәге 910 номерлы

«урман патологиясен тикшерү тәртибен һәм урман патологиясен тикшерү акты формасын раслау турында»гы боерыгы белән расланган.

УАТ урман кишәрлекләренә хәзерге санитар һәм урман авырулары буенча торышы турында мәгълүмат алу, шулай ук зарарлы организмнар таралуны кисәтү чараларын нигезләү һәм билгеләү максатларында уздырыла.

УПТ материаллары нигезендә санитар-савыктыру чаралары (алга таба – ССЧ) уздырыла.

ССЧ урман утыртмаларының санитар һәм урман патологик торышын яхшырту, зарарлы организмнарның таралу куркынычын киметү, урман корткычлары һәм авыруларына каршы көрәшү, урман утыртмаларын үзләренә максатчан функцияләре белән тәмин итү, шулай ук уңайсыз факторлардан (ут тәэсире, һава шартлары, туфрак-климат факторлары һәм башкалар, биотик һәм башка урманнарның тотрыклылыгына яки максатчан функциясенә зыян китерүче абиотик факторлар) китерелгән зыян күләмен киметү максаты белән Россия Табигать ресурслары һәм экология министрлыгының «Зарарлы организмнарның таралуын кисәтү чараларын гамәлгә ашыру кагыйдәләрен раслау турында» 2020 елның 9 ноябрәндәге 912 номерлы боерыгы белән расланган Зарарлы организмнарның таралуын кисәтү буенча чараларны гамәлгә ашыру кагыйдәләренә ярашлы рәвештә үткәрелә.

Зарарлы организмнар таралуны кисәтү түбәндәгеләрнең уздырылуын үз эченә ала:

- 1) урманнарны саклау буенча профилактика чаралары;
- 2) санитар-савыктыру чаралары, шул исәптән һәлак булган һәм зарарланган урман утыртмаларын кисү;
- 3) вәкаләтле федераль башкарма хакимият органы билгеләгән башка чаралар.

Махсус сакланыла торган табигать территорияләрендә урнашкан урманнарда зарарлы организмнар таралуын кисәтү чараларын уздыру территорияләренә махсус саклау режимын исәпкә алып гамәлгә ашырыла.

Һәлак булган һәм зыян күргән урман утыртмаларын кисүнең, матди кыйммәткә әйләндереп булмый торган агач материалын, шулай ук аварияле агачларны жыештыруның планлаштырылган күләмнәре 15 нче таблицада китерелә.

15 нче таблица

Санитар-савыктыру чараларының нормативлары һәм параметрлары

Т/с	Күрсәткечләр	Үлчәү берәмлеге	Һәлак булган һәм зарарланган урман утыртмаларын кисү		Аварияле агачларны жыеш-	Матди кыйммәткә	Жәмгысе
			Бар-	Шул исәптән:			

1	2	3	лығы	Тоташ	Сайланма	тыру	эйлэнде- реп булмый торган агачлар- ны жыеш- тыру	9
1	2	3	4	5	6	7	8	9
Кайбыч урманчылыгы								
Саклагыч урманнар								
Ылыслы								
Токымы – нарат								
1.	Урманчылык таләпләре буенча ачыкланган фонд	гектар	11,1	0,6	10,5	0,0	70	81,1
		мең куб.м	0,7	0,1	0,6	0,0	0,8	1,5
2.	Кисү яисә жыештыру чоры	ел		2,0	3,0		10,0	
3.	Ел саен алырга рөхсәт ителә торган агач материалы күләме:							
		мәйданы	гектар	3,8	0,3	3,5	0,0	7
	Сайлана торган запас, барлыгы:						0,0	
	- тамыр	мең куб.м	0,2	0	0,2	0,0	0,0	0,2
	- матди кыйммәткә эйләндреп була торган	мең куб.м	0	0	0	0,0	0,0	0
	- эшкә яраклы	мең куб.м	0,0	0,0	0,0	0,0	0,0	0,0
Жәмгысе ылыслы								
1.	Урманчылык таләпләре буенча ачыкланган фонд	гектар	11,1	0,6	10,5	0,0	70	81,1
		мең куб.м	0,7	0,1	0,6	0,0	0,8	1,5
2.	Кисү яисә жыештыру чоры	ел		2,0	3,0		10,0	
3.	Ел саен алырга рөхсәт ителә торган агач материалы күләме:							
		мәйданы	гектар	3,8	0,3	3,5	0,0	7
	Сайлана торган запас, барлыгы:						0,0	
	- тамыр	мең куб.м	0,2	0	0,2	0,0	0,0	0,2
	- матди кыйммәткә эйләндреп була торган	мең куб.м	0	0	0	0,0	0,0	0
	- эшкә яраклы	мең куб.м	0,0	0,0	0,0	0,0	0,0	0,0
Каты яфраклы								
Токымы – имән								

Т/с	Күрсәткечләр	Үлчәү берәмлеге	Һәлак булган һәм зарарланган урман утыртмаларын кисү			Аварияле агачларны жыештыру	Матди кыйммәткә әйләндереп булмый торган агачларны жыештыру	Жәмгысе
			Барлыгы	Шул исәптән:				
				Тоташ	Сайланма			
1	2	3	4	5	6	7	8	9
1.	Урманчылык таләпләре буенча ачыкланган фонд	гектар	0	0,0	0		30	30
		мең куб.м	0	0,0	0		0,3	0,3
2.	Кисү яисә жыештыру чоры	ел		2,0	3,0		10,0	
3.	Ел саен алырга рөхсәт ителә торган агач материалы күләме:							
		мәйданы	гектар	0	0,0	0		3
	Сайлана торган запас, барлыгы:							
	- тамыр	мең куб.м	0	0,0	0		0,0	0
	- матди кыйммәткә әйләндереп була торган	мең куб.м	0	0,0	0		0,0	0
	- эшкә яраклы	мең куб.м	0,0	0,0	0,0		0,0	0,0
Жәмгысе каты яфраклылар								
1.	Урманчылык таләпләре буенча ачыкланган фонд	гектар	0	0,0	0		30	30
		мең куб.м	0	0,0	0		0,3	0,3
2.	Кисү яисә жыештыру чоры	ел		2,0	3,0		10,0	
3.	Ел саен алырга рөхсәт ителә торган агач материалы күләме:							
		мәйданы	гектар	0	0,0	0		3
	Сайлана торган запас, барлыгы:							
	- тамыр	мең куб.м	0	0,0	0		0,0	0
	- матди кыйммәткә әйләндереп була торган	мең куб.м	0	0,0	0		0,0	0
	- эшкә яраклы	мең куб.м	0,0	0,0	0,0		0,0	0,0
Йомшак яфраклылар								
Токымы – каен								
1.	Урманчылык	гектар	0	0,0	0		40	40

Т/с	Күрсәткечләр	Үлчәү берәмлеге	Һәлак булган һәм зарарланган урман утыртмаларын кисү			Аварияле агачларны жыештыру	Матди кыйммәткә әйләндереп булмый торган агачларны жыештыру	Жәмгысе
			Барлыгы	Шул исәптән:				
				Тоташ	Сайланма			
1	2	3	4	5	6	7	8	9
	таләпләре буенча ачыкланган фонд	мең куб.м	0	0,0	0		0,4	0,4
2.	Кисү яисә жыештыру чоры	ел		2,0	3,0		10,0	
3.	Ел саен алырга рөхсәт ителә торган агач материалы күләме:							
	мәйданы	гектар	0	0,0	0		4	4
	Сайлана торган запас, барлыгы:							
	- тамыр	мең куб.м	0	0,0	0		0,0	0
	- матди кыйммәткә әйләндереп була торган	мең куб.м	0	0,0	0		0,0	0
	- эшкә яраклы	мең куб.м	0,0	0,0	0,0		0,0	0,0
Токымы – юкә								
1.	Урманчылык таләпләре буенча ачыкланган фонд	гектар	0	0,0	0		30	30
		мең куб.м	0	0,0	0		0,4	0,4
2.	Кисү яисә жыештыру чоры	ел		2,0	3,0		10,0	
3.	Ел саен алырга рөхсәт ителә торган агач материалы күләме:							
	мәйданы	гектар	0	0,0	0		3	3
	Сайлана торган запас, барлыгы:							
	- тамыр	мең куб.м	0	0,0	0		0,0	0
	- матди кыйммәткә әйләндереп була торган	мең куб.м	0	0,0	0		0,0	0
	- эшкә яраклы	мең куб.м	0,0	0,0	0,0		0,0	0,0
Йомшак яфраклылар буенча жәмгысе								
1.	Урманчылык таләпләре буенча ачыкланган фонд	гектар	0	0,0	0		70	70
		мең куб.м	0	0,0	0		0,8	0,8

Т/с	Күрсәткечләр	Үлчәү берәмлеге	Һәлак булган һәм зарарланган урман утыртмаларын кисү		Аварияле агачларны жыештыру	Матди кыйммәткә әйләндереп булмый торган агачларны жыештыру	Жәмгысе	
			Барлыгы	Шул исәптән:				
				Тоташ				Сайланма
1	2	3	4	5	6	7	8	9
2.	Кисү яисә жыештыру чоры	ел		2,0	3,0		10,0	
3.	Ел саен алырга рөхсәт ителә торган агач материалы күләме:							
	мәйданы	гектар	0	0,0	0		7	7
	Сайлана торган запас, барлыгы:							
	- тамыр	мең куб.м	0	0,0	0		0,0	0
	- матди кыйммәткә әйләндереп була торган	мең куб.м	0	0,0	0		0,0	0
	- эшкә яраклы	мең куб.м	0,0	0,0	0,0		0,0	0,0
Саклагыч урманнар буенча барлыгы								
1.	Урманчылык таләпләре буенча ачыкланган фонд	гектар	11,1	0,6	10,5	0,0	17,0	28,1
		мең куб.м	0,7	0,1	0,6	0,0	0,1	0,8
2.	Кисү яисә жыештыру чоры	ел		2,0	3,0	0,0	10,0	
3.	Ел саен алырга рөхсәт ителә торган агач материалы күләме:							
	мәйданы	гектар	3,8	0,3	3,5	0,0	17	20,8
	Сайлана торган запас, барлыгы:							
	- тамыр	мең куб.м	0,2	0	0,2	0,0	0,1	0,3
	- матди кыйммәткә әйләндереп була торган	мең куб.м	0	0	0	0,0	0,0	0
	- эшкә яраклы	мең куб.м	0,0	0,0	0,0	0,0	0,0	0,0
Урманчылыктар буенча жәмгысе								
1.	Урманчылык таләпләре буенча ачыкланган фонд	гектар	11,1	0,6	10,5	0,0	17,0	28,1
		мең куб.м	0,7	0,1	0,6	0,0	0,1	0,8
2.	Кисү яисә жыештыру чоры	ел		2,0	3,0	0,0	10,0	

Т/с	Күрсәткечләр	Үлчәү берәмлеге	Һәлак булган һәм зарарланган урман утыртмаларын кисү		Аварияле агачларны жыештыру	Матди кыйммәткә әйләндереп булмый торган агачларны жыештыру	Жәмгысе	
			Барлыгы	Шул исәптән:				
				Тоташ				Сайланма
1	2	3	4	5	6	7	8	9
3.	Ел саен алырга рөхсәт ителә торган агач материалы күләме:							
	- майданы	гектар	3,8	0,3	3,5	0,0	17	20,8
	Сайлана торган запас, барлыгы:							
	- тамыр	мең куб.м	0,2	0	0,2	0,0	0,1	0,3
	- матди кыйммәткә әйләндереп була торган	мең куб.м	0	0	0	0,0	0,0	0
	- эшкә яраклы	мең куб.м	0,0	0,0	0,0	0,0	0,0	0,0

Искәрмә:

Санитар-савыктыру чараларының күләменә урман патологиясе тикшерүләре акты нигезендә үзгәрешләр кертелә («Урманнарны зарарлы организмнардан саклауны жайга салуны камилләштерү өлешендә Россия Федерациясе Урман кодексына үзгәрешләр кертү турында» 2015 елның 30 декабрендәге 455 номерлы федераль закон буенча).

Урманнарны саклау буенча чаралар күләме корткычларның яңа чыганаclarы һәм урман авырулары барлыкка килүгә бәйле рәвештә һәм утыртмаларның санитар торышы үзгәрүгә карап үзгәртелергә тиеш.

УАТ нәтижеләре профилактика чараларын планлаштыру нигезе булып тора. Профилактика чараларын планлаштыру нәтижеләре урман хужалыгы регламентларында һәм урманнарны үзләштерү проектларында чагылдырыла.

15.1 нче таблица

Зарарлы организмнар таралуны кисәтү буенча профилактика һәм башка төрле чараларның параметрлары

Т/с	Чара	Үлчәү берәмлеге	Чараның күләме	Уздыру чоры	Чараның ел саен башкарыла торган күләме
1	2	3	4	5	6
урман хужалыгы					

Т/с	Чара	Үлчәү берәмлеге	Чараның күләме	Уздыру чоры	Чараның ел саен башкарыла торган күләме
1	2	3	4	5	6
1.	начар шартларда (корылык, бөжәкләр зыян салу) урман утыртмаларының тотрыклылыгын арттыру өчен ашламалар һәм минерал өстәмәләр куллану	гектар	Зарурлыкка карап.		
2.	Агачларны дэвалау	данә	Зарурлыкка карап.		
3.	зарарлы организмнар чыганагы барлыкка килмәсен өчен пестицидлар һәм урманны саклау өчен биологик чаралар куллану	гектар	Зарурлыкка карап.		
Биотехник					
4.	бөжәк белән тукланучы кошларның һәм бөжәк белән тукланучы башка хайваннарның тереклек итү һәм үрчү шартларын яхшырту	гектар	Зарурлыкка карап.		
5.	энтомофаг-бөжәкләрнең тереклек итү урыннарын саклау, аларны чыгару, күчерү һәм интродукцияләү	гектар	Зарурлыкка карап.		
6.	нектар бирүче үләнле үсемлекләр чачу	гектар	Зарурлыкка карап.		
7.	феромоннар куллану	гектар	Зарурлыкка карап.		

Профилактика, санитар-савыктыру, жир өстендә корыта торган һәм биотехник урман саклау чараларын үтәү нормативлары

Чара	Үлчәү берәмлеге	Чараның күләме
Урман авырулары ягыннан тикшеренү	гектар	50
Тоташ санитар кисү	гектар	0,3
Сайланма санитар кисү	гектар	3,5
Матди кыйммәткә әйләндереп булмый торган агачларны жыештыру	гектар	17
Авария хәлендәге агачларны кисү	данә	0
Профилактик чаралар	Зарурлыкка карап.	
Агитация чаралары	Зарурлыкка карап.	

Зарарлы организмнарның чыганаclarын юкка чыгару чараларының параметрлары

Т/с	Чара	Үлчәү берәмлеге	Чараның күләме	Уздыру чоры	Чараның ел саен башкарыла торган күләме
1	2	3	4	5	6
1.	зарарлы организмнарның чыганаclarын тикшерү	гектар	Зарурлыкка карап.		
2.	зарарлы организмнарны юкка чыгару яисә күләмен киметү, шул исәптән химия препаратлары белән	гектар	Зарурлыкка карап.		
3.	зарарлы организмнар белән зарарланган урман утыртмаларының токым һәм яшь составларын жайга салу максатларында урман утыртмаларын кисү.	гектар	Зарурлыкка карап.		

2.18.3. Урманнарны яңадан үрчетүгә карата таләпләр (урманнарны торгызу, урман үстерү, урманнарны карау чараларын үткәру нормативлары, параметрлары, чорлары)

Киселгән, һәлак булган, зыян күргән урманнар яңадан үрчетелергә тиешле.

РФ Урман кодексының 61 статьясының 2 пункты нигезендә урманнарны торгызу түбәндәгеләрне үз эченә ала:

- 1) урман орлыкчылыгы;
- 2) урманнарны торгызу;
- 3) урманнарны карау;
- 4) урманнарны торгызу өчен билгеләнгән жирләрне урман урнашкан жирләргә кертү.

Урман орлыкчылыгы 454-ФЗ номерлы федераль закон һәм РФ Урман кодексының 65 статьясы нигезендә гамәлгә ашырыла.

Урманнарны торгызу РФ Урман кодексының 61, 62 статьяларына, Россия Табигать ресурслары һәм экология министрлыгының «Урманнарны торгызу кагыйдәләрен, урманнарны торгызу проектының формасын, составын, аны килештерү тәртибен, аны килештерүдән баш тарту нигезләрен, шулай ук проектның электрон рәвешендәге форматына карата таләпләрне раслау турында» 2021 елның 29 декабрендәге 1024 номерлы боерыгы белән расланган Урманнарны торгызу кагыйдәләренә (алга таба – Урманнарны торгызу кагыйдәләре) ярашлы рәвештә гамәлгә ашырыла.

Урман үстерү РФ Урман кодексының 63 статьясына, Россия Табигать ресурслары һәм экология министрлыгының «Урман үстерү кагыйдәләрен, урман

үстерү проектының формасын, составын, аны килештерү тәртибен, аны килештерүдән баш тарту нигезләрэн, шулай ук проектның электрон рәвешендәге форматына карата таләпләрне раслау турында» 2021 елның 20 декабрендәге 978 номерлы боерыгы белән расланган Урман үстерү кагыйдәләренә (алга таба – Урман үстерү кагыйдәләре) ярашлы рәвештә гамәлгә ашырыла.

Урманнарны карау РФ Урман кодексының 64 статьясы, Россия Табигать министрлығының «Урманнарны карау кагыйдәләрен раслау турында» 2020 елның 30 июлендәге 534 номерлы боерыгы (алга таба – Урманнарны карау кагыйдәләре) белән регламентлана.

Урманнарны карау урманнарны үзләштерү проекты нигезендә урманнардан файдаланучылар, шулай ук дәүләт хакимияте органнары, жирле үзидарә органнары (алга таба – дәүләт хакимияте органнары, жирле үзидарә органнары) тарафыннан РФ Урман кодексының 81-84 статьяларына ярашлы рәвештә билгеләнгән вәкаләтләре чикләрендә башкарыла.

Урманнарны тәрбия кылу эшләре Урманнарны тәрбия кылу кагыйдәләренә туры китереп, чара төрләре буенча Россия Федерациясе субъектларының урман планнарында, урманчылыкларның (урман паркларының) урман хужалыгы регламентларында, урманнарны үзләштерү проектларында күрсәтелгән күләмнәрдә гамәлгә ашырыла.

Урманнарны карап тоту чараларына урман утыртмаларын тәрбия кылу максатларында уздырыла торган кисүләр; агроурман-меолиоратив чаралар; бүтән чаралар, шул исәптән урман утыртмаларын яңарту; урман утыртмаларының формасын үзгәртү; урман утыртмаларын реконструкцияләү; урманнарны урманчылык-урманнарны саклау буенча тәрбияләү; урманның яңарышын, шытымнарын һәм утыртмаларның башка кыйммәтле компонентларын (тәрбия объектларын) карау; урманнарны рекреацион-ландшафт тәрбияләү; урманнарны тәрбия кылуның ярдәмче төрләре; урманнарны карауның махсус төрләре керә.

Урманнарны карау чаралары эксплуатация урманнарының максатчан билгеләнешен, саклагыч урманнарның һәм махсус якланучы урман кишәрлекләренә категорияләрен исәпкә алып гамәлгә ашырыла.

Эксплуатация урманнарында урманнарны тәрбия кылу чаралары урманнарның продуктлылыгын арттыруга, югары сыйфатлы агач материалы һәм агач булмаган урман ресурслары алуга юнәлдерелгән.

Эксплуатация урманнарында ясалма һәм табигый барлыкка килгән, агач материалына ихтыяж зур булган максатчан агач токымнарына карата тәрбияви чаралар башкарыла. Максатчан агач токымнары Россия Федерациясе субъектының урман планында агач материалын житештерү структурасына һәм аңа булган ихтыяжга ясалган анализ нигезендә билгеләнергә тиеш.

Саклагыч урманнарда һәм махсус якланучы урман кишәрлекләрендә урманнарны карау чаралары тирәлек урманнарның хасил итүче, су саклаучы, саклагыч, санитар-гигиена, савыктыру һәм файдалы функцияләрен саклауга һәм торгызуга юнәлдерелгән.

Саклагыч урманнар һәм урманнарның махсус якланучы кишәрлекләре өчен максатчан токымлы агачлар булып саклагыч урманнарның һәм махсус саклана

торган урман кишәрлекләренен максатчан билгеләнешенә җавап бирә торган агач токымнары санала.

Урманнарны карау буенча уздырылган чараларның сыйфатлылыгын һәм нәтиҗәлелеген бәяләү дәүләт һакимияте органнары, җирле үзидарә органнары тарафыннан, Россия Табигать ресурслары һәм экология министрлыгының «Диләнке эшләре төрләрен, аларның тәртибен һәм аларны башкару эзлеклелеген, диләнке эшләренен технологик картасы формасын, диләнкене актыккы карау акты формасын һәм диләнкене актыккы карау тәртибен раслау турында» 2022 елның 17 гыйнварындагы 23 номерлы боерыгы белән расланган Диләнкеләрне тәрбия кылу тәртибенә туры китереп, диләнке эшләре тәмамланганнан соң диләнкеләрне караганда, Россия Табигать ресурслары һәм экология министрлыгының «Дәүләт урман реестрына документлаштырылган мәгълүматларны кертүгә һәм аны үзгәртүгә нигез булган документларның исемлеген, формасын һәм аларны эзерләү тәртибен раслау турында» 2013 елның 11 ноябрэндәге 496 номерлы боерыгы белән расланган тәртиптә дәүләт урман реестрына мәгълүмат керткәндә һәм аны үзгәрткәндә гамәлгә ашырыла.

Урманнарны торгызу өчен билгеләнгән җирләрне урман утыртмалары биләгән җирләргә кертү РФ Урман кодексының 64.1 статьясы нигезендә гамәлгә ашырыла.

Урман утыртмалары вәкаләтле федераль башкарма һакимияте билгеләгән критерияләргә һәм таләпләргә җавап биргән очракта, урманнарны торгызу өчен билгеләнгән җирләрне урман утыртмалары били торган җирләргә кертү дәүләт һакимияте органнары һәм җирле үзидарә органнары тарафыннан аларның РФ Урман кодексының 81-84 статьяларына ярашлы рәвештә билгеләнгән вәкаләтләре чикләрендә гамәлгә ашырыла.

Урманнарны торгызу өчен билгеләнгән җирләрне урман утыртмалары били торган җирләргә кертү тәртибе һәм тиешле акт формасы вәкаләтле федераль башкарма һакимият органы тарафыннан билгеләнә.

Яшь агачларны карау һәм урманнарны карау буенча тәрбия кылуга бәйле булмаган бүтән чараларның нормативлары һәм параметрлары 16 нчы таблицада китерелде.

Яшь агачларны карау һәм урманнарны карауга бәйле булмаган бүтән чараларның нормативлары һәм параметрлары

Урманнарны карау төрләренең исеме	Кишәрлек урманчылыгы	Хужалык	Агач токымы	Мәйданы, га	Киселә торган запас, куб.метр	Кабатлану чоры, ел	Еллык күләме		
							Мәйданы, га	Киселә торган запас, куб.метр	
								Гомуми	1 га
1	2	3	4	5	6	7	8	9	10
Саклагыч урманнар									
Урманнарны карау буенча кисүләр уздыру, шул исәптән:									
Яктылык кертү өчен кисү	Кишәрлек урманчылыкларын а бүлмичә	Ылыслы	Нарат	12,8	357	3	4,3	119,0	27,7
		Жәмгысә ылыслы		13,1	366		4,3	119,0	
		каты яфраклы	Имән	14,5	495	3	4,8	165,0	34,4
		Жәмгысә каты яфраклылар		14,5	495		4,8	165,0	
		йомшак яфраклы	-	-	-	-	-	-	-
		Жәмгысә йомшак яфраклы		-	-	-	-	-	-
Жәмгысә тоныкландырулар				27,3	852		9,1	284	
Кирәкмәгән үсемлекләрне кисү	Кишәрлек урманчылыкларын а бүлмичә	Ылыслы	Нарат	53,6	1877	5	10,7	375,4	35,1
			Чыршы	12,5	425	5	2,5	85,0	34,0
		Жәмгысә ылыслы		66,1	2302		13,2	460,4	
		каты яфраклы	Имән	11,4	378	5	2,3	75,6	32,9
		Жәмгысә каты яфраклылар		11,4	378		2,3	75,6	
		йомшак яфраклы	-	-	-	-	-	-	-
Жәмгысә йомшак яфраклы		-	-	-	-	-	-		
Барлыгы чистарту				77,5	2680		15,5	536	
Саклагыч урманнарны карау, барлыгы				104,8	3532		24,6	820	
Эксплуатация урманнары									
Урманнарны карау буенча кисүләр уздыру, шул исәптән:									
Яктылык кертү өчен кисү	Кишәрлек урманчылыкларын а бүлмичә	Ылыслы	-	-	-	-	-	-	-
		Жәмгысә ылыслы		-	-	-	-	-	-
		каты яфраклы	Имән	182,7	5800	3	60,9	1933,3	31,7
		Жәмгысә каты яфраклылар		182,7	5800		60,9	1933,3	

Урманнарны карау төрлөрөнөң исеме	Кишәрлек урманчылыгы	Хужалык	Агач токымы	Мәйданы, га	Киселә торган запас, куб.метр	Кабатлану чоры, ел	Еллык күләме		
							Мәйданы, га	Киселә торган запас, куб.метр	
								Гомуми	1 га
1	2	3	4	5	6	7	8	9	10
агач ботакларын кискәләү	-	-	-	-	-	-	-	-	-
урманнарны ашлау	-	-	-	-	-	-	-	-	-
урман кырыйларын карау	-	-	-	-	-	-	-	-	-
чыбылдыкны карау	-	-	-	-	-	-	-	-	-
урманнарны кирәксез урман үсемлекләрен юкка чыгару юлы белән карау	-	-	-	-	-	-	-	-	-
Башка чаралар	-	-	-	-	-	-	-	-	-

Урман үскән шартларның типларын, бонитет классларын, караганчыга кадәр составы буенча утыртмаларның төркемен, чыбылдыкның караганнан соңгы минималь йомыклығын, агачлар саны яисә массасы буенча сайлау процентын күрсәтеп, өстенлек итүче һәр токым буенча тәрбияви кисү режимының нормативлары Урманнарны тәрбия кылу кагыйдәләрендә билгеләнгән.

1. Кисүләрнең максималь ешлык проценты тоташлыгы (тулылыгы) 1,0 тигез булган утыртмалар өчен китерелде. Тоташлыкның (тулылыкның) түбәнрәк күрсәткечләрендә, кисәк тотрыклылык кимү куркынычы янаганда һәм башка начар шартларда, шулай ук техник коридор челтәрле кишәрлекләрен тәрбия кылганда кисү ешлыгы, әлбәттә, кими.

2. Технологик коридорларны (запасы буенча 5-7 процентка) кисеп чыкканда һәм кирәкмәгән агачларны күп күләмдә юк итү зарурлыгы булганда ешлыкны арттыру рөхсәт ителергә мөмкин.

Урманнарны торгызу һәм урман үстерү чараларын үткәру таләп ителгән мәйданнарның күләме 17 нче таблицада күрсәтелгән.

17 нче таблица

Урманнарны торгызу һәм урман үстерү чараларының нормативлары һәм параметрлары

Мәйданы, га

Чара	Урман үсемлекләре капламаган жирләр				Алдагы чорда тоташ кисү дилән-келәре	Урман үстерү	Барлығы	Ел саен башкарыла торган күләм
	Көекләр һәм һәлак булган уртырт-малар	Киселгән урыннар	Алан-лыклар һәм буш урыннар	Жәмгысе				
1	2	3	4	5	6	7	8	9
Урманнарны торгызуга мохтаж урыннар, барлығы	0	45,5	26,0	71,5	968,5	0	1040,0	100
шул исәптән токымнары буенча:								
Ылыслы	0	0	14,2	14,2	5,8	0	20,0	2
яфраклы каты токымнар	0	0	6,8	6,8	408,5	0	415,3	42
Йомш. яфраклы	0	45,5	5,0	50,5	554,2	0	604,7	60
шул исәптән түбәндәге ысуллар белән:								
а) ясалма (урман культуралары булдыру), барлығы	0	0	25,7	25,7	414,3	0	440,0	44
Алардан токымнар буенча:								
Ылыслы	0	0	14,2	14,2	5,8	0	20,0	2
яфраклы каты токымнар	0	0	6,5	6,5	408,5	0	415,0	42
Йомш. яфраклы	0	0	5	5	0	0	5,0	1
б) катнаш, барлығы	0	0	0	0	0	0	0	
Алардан токымнар буенча:								
Ылыслы	0	0	0	0	0	0	0	
яфраклы каты токымнар	0	0	0	0	0	0	0	
Йомш. яфраклы	0	0	0	0	0	0	0	
в) табигый, барлығы	0	45,5	0,3	45,8	554,2	0	600,0	60
шул исәптән табигый процесслар нәтижәсендә	0	45,5	0,3	45,8	554,2	0	600,0	60

урманнарны табигий рәвештә торгызу								
Алардан токымнар буенча:								
Ылыслы	0	0	0	0	0	0	0	0
яфраклы каты токымнар	0	0	0,3	0,3	0	0	0,3	
Йомш. яфраклы	0	45,5	0	45,5	554,2	0	599,7	60

Искәрмә: Тоташ кисүләр буенча ел саен файдалануга рөхсәт ителә торган диләнке күләме үзләштерелмәгән очракта, урманнарны торгызу эшләренең күләме үзгәртелергә мөмкин.

Урман культураларын булдыру технологиясе туфрак-типология шартларга бәйле. Технологиянең нигезе сыйфатында урманчылык һәм урман хужалыгын механикалаштыру буенча Россиякүләм фәнни-тикшеренү институты тарафыннан эшләнгән урманнарны торгызу буенча хисап-технологик карталар киңәш ителә.

Аз кыйммәтле һәм түбән тулылыклы урман утыртмаларының булган составын һәм структурасын үзгәртү максатыннан урманның ябалдашы астында урман культуралары булдырыла, шул исәптән аерым очракларда карагай, чыршы, имән, каен ябалдашы астында әлеге культураларны булдыру рөхсәт ителә.

Урман агач токымнарының утырту материалына һәм урманнарны ясалма һәм катнаш торгызганда булдырылган, майданнары урман үсемлекләре белән капланган жирләргә кертелә торган яшь агачлар сыйфатына карата белдерелә торган критерияләр һәм таләпләр Урманнарны торгызу кагыйдәләре белән регламентлана.

Урманнарны торгызу кагыйдәләренең 12 пункты нигезендә урманнарны торгызганда утыртылган, майданнары урман урнашкан жирләргә кертелергә тиешле, Урманнарны торгызу кагыйдәләренең 1-41 кушымталарына кертелмәгән урман агач токымы үсентеләренә карата критерийлар һәм таләпләр урманчылыкларның урман хужалыгы регламентларында билгеләнә.

Кайбыч урманчылыгы урманнары урнашкан жирләргә кертелергә тиешле майданнардагы урман агач токымының утырту материалына һәм үсентеләренә карата критерийлар һәм таләпләр

Урман агач токымы	Утырту материалына таләпләр			Майданнары урманнар урнашкан жирләргә кертелергә тиешле яшь үсентеләргә карата таләпләр һәм критерийлар		
	Яше, кимендә, ел	Тамыр башланган жирдә уртача күзә диаметры, кимендә, миллиметр	Кәүсәнең уртача озынлыгы, кимендә, см	Яше, кимендә, ел	Төп токым агачлары саны, кимендә, 1 гектарга мең данә	Төп токым агачларының уртача биеклеге, кимендә, м
Өрәңге	1-2	3,0	12	8	1,7	0,9
Вак	2	2,5	20	5	2,0	1,5

яфраклы юкә						
Гади усак	2	2,5	20	4	2,0	2,0
Тирәк	1	2,5	15	5	1,0	2,0
Корычагач	2	4,0	15	6	2,0	1,5

Төп урман агач токымнарының яшәү өчен яраклы үсентеләре һәм яшь агачлары исәбенә бәйле рәвештә Кагыйдәләргә карата 1-41 кушымталарга кертелмәгән урман токымнары һәм урман үсү шартлары буенча урманнарны торгызу ысуллары урманчылыкларның урман хужалыгы регламентлары белән билгеләнә.

Урман торгызу ысуллары		Агач токымнар	Урман типлары төркеме, урман үсү шартлары типлары	Яшәргә сәләтле шытым һәм үсенте саны, 1 гектарга мең данә
1		2	3	4
Табигый урман торгызу	Шытымны саклу, үсентене карау юлы белән	0,5 м биегрәк булган йомшак яфраклы токымнар	Коры	4 артык
			Саф	3 артык
			Дымлы	2 артык
Табигый урман торгызу	Туфракны минераллаштыру юлы белән	0,5 м биегрәк булган йомшак яфраклы токымнар	Коры	2-4
			Саф	1-3
Катнаш урман торгызу			Дымлы	1-2
Ясалма урман торгызу		0,5 м биегрәк булган йомшак яфраклы токымнар	Коры	2 ким
			Саф	1 ким
			Дымлы	1 ким

2.19. Урман үсү зоналары һәм урманлы районнар буенча урманнардан файдалануга карата таләпләрнең үзенчәлекләре

Россия Табигать министрлыгының «Россия Федерациясенең урман үсү зоналары исемлеген һәм Россия Федерациясе Урманлы районнар исемлеген раслау турында» 2014 елның 18 августындагы 367 номерлы боерыгы нигезендә Урманчылыкның барча территориясе Россия Федерациясенең Европа өлешендәге ылыслы-киң яфраклы урманнар зонасының ылыслы-киң яфраклы (катнаш) урманнар районында урнашкан.

Урман хужалыгы регламентында китерелгән нормативлар Россия Федерациясенең Европа өлешендәге ылыслы-киң яфраклы урманнар зонасының ылыслы-киң яфраклы (катнаш) урманнар районына туры килә.

3 БҮЛЕК. Урманнардан файдалануда чикләүләр

3.1. Урманнарның максатчан билгеләнеш төрләре буенча чикләүләр

Урманнарны максатчан билгеләнеш төрләре һәм саклагыч урман категорияләре буенча чикләүләр 18 нче таблицادا китерелде.

18 нче таблица

Урманнарның максатчан билгеләнеш төрләре буенча чикләүләр

Т/с	Урманнарның максатчан билгеләнеше	Урманнардан файдалануда чикләүләр
1	2	3
1.	Саклагыч урманнар	<p>Саклагыч урманнарда тоташ кисүләргә уздыру РФ Урман кодексының 21 статьясының 6 өлешендә, 21.1 статьясының 2 өлешендә каралган очракларда һәм сайланма кисүләргә үзләренә тирәлек хасил итә, су саклыгын торган, санитар-гигиеник, савыктыру һәм башка төрле функцияләргә югалта башлаган урман утыртмаларын саклагыч урманнарның максатчан билгеләнешен һәм алар башкара торган файдалы вазыйфаларны саклауны тәмин итә торган урман утыртмаларына алмаштыруны тәмин итмәгән очракларда гамәлгә ашырыла, әгәр Урман кодексында башкача билгеләнмәсә.</p> <p>Саклагыч урманнарда аларның максатчан билгеләнеше һәм файдалы функцияләргә белән туры килмәгән эшчәнлек алып бару тыела.</p> <p>Саклагыч урманнарда урман эшкәртү инфраструктурасын төзү һәм эксплуатацияләү тыела</p>
2.	Су саклау зоналарында урнашкан урманнар	<p>Тыела:</p> <ol style="list-style-type: none">1) агулы химик препаратлар куллану;2) авыл хужалыгы алып бару, печән чабу, умартачылык һәм товар аквакультурасы (товар өчен балыкчылык) чикләү булып тора;3) урман плантацияләргә төзү һәм алардан файдалану;4) линияле объектлардан, гидротехник корылмалардан һәм нефть һәм табигый газ табу, эзләү һәм чыгару өчен кирәкле объектлардан, велосипед һәм йөгерү юлларынан тыш, капитал төзелеш объектларын төзү һәм алардан файдалану.5) урман эшкәртү инфраструктурасы ясау;6) урман түшәмәсен жыю
3.	Табигый һәм башка төр объектларны саклау вазыйфасын үтәүче урманнар	
3.1	а) урманнарның саклагыч полосаларында урнашкан урманнар	<p>РФ Урман кодексының 21 статьясының 6 өлешендә, 21.1 статьясының 2 өлешендә каралган очраклардан тыш, урман утыртмаларын тоташ кисү тыела.</p> <p>Тыела:</p> <ol style="list-style-type: none">1) урман плантацияләргә төзү;

Т/с	Урманнарның максатчан билгеләнеше	Урманнардан файдалануда чикләүләр
1	2	3
		2) урман эшкәртү инфраструктурасын булдыру; 3) урман түшәмәсен жыю
3.2	б) урман паркы зоналарында урнашкан урманнар	Тыела: 1) агулы химик препаратлар куллану; 2) аучылык хужалыгы өлкәсендә эшчәнлек төрләрен гамәлгә ашыру; 3) авыл хужалыгы алып бару; 4) файдалы казылмалар эзләү һәм чыгару; 5) капитал төзелеш объектларын төзү, велосипед һәм йөгөрү юллары һәм гидротехник корылмалардан тыш. Урманнар урнашкан жирләрнең чикләрен мондый жирләрнең майданын киметүгә китерергә мөмкин итеп үзгәртү рөхсәт ителми.
3.3	в) яшел зоналарда урнашкан урманнар	Тыела: 1) агулы химик препаратлар куллану; 2) аучылык хужалыгы өлкәсендә эшчәнлек төрләрен гамәлгә ашыру, әгәр күрсәтелгән эшчәнлек төрләрен гамәлгә ашыру урман утыртмаларын кисүне үткәргүгә яисә аучылык инфраструктурасы объектларын булдыруга китермәсә; 3) файдалы казылмалар эзләү һәм чыгару; 4) авыл хужалыгын алып бару, печән чабу һәм умартачылыктан гайре, шулай ук печән чабу һәм умартачылык максатларында коймалар кую; 5) капитал төзелеш объектлары төзү һәм алардан файдалану, гидротехника корылмаларыннан, элемент чыбыкларыннан, электр үткәргү чыбыкларыннан, жир асты торбаүткәргечләреннән гайре Урманнар урнашкан жирләрнең чикләрен мондый жирләрнең майданын киметүгә китерергә мөмкин итеп үзгәртү рөхсәт ителми.
4.	Кыйммәтле урманнар	Тыела: 1) капитал төзелеш объектларын төзү һәм эксплуатацияләү, велосипед һәм йөгөрү юллары, линияле объектлар һәм гидротехник корылмалардан тыш. 2) урман эшкәртү инфраструктурасын булдыру; 3) урман плантацияләре булдыру максатында урманнардан файдалану 4) урман түшәмәсен жыю
4.1	Су объектлары буйларында урнашкан тыюлыклы урман полосалары	Линияле объектлардан, гидротехник корылмалардан һәм нефть һәм табигый газ табу, эзләү һәм чыгару өчен кирәкле объектлардан кала, капитал төзелеш объектларын төзү һәм алардан файдалану.
4.2	Уылдык чәчү урыннарын саклаучы урман полосалары	РФ Урман кодексының 21 статьясының 6 өлешендә, 21.1 статьясының 2 өлешендә каралган очраклардан тыш, урман утыртмаларын тоташ кисү тыела. Сайланма кисүләр үзләренә эйләнә-тирәлек хасил итү, су саклау, санитария-гигиена, савыктыру һәм башка төрле файдалы вазыйфаларын югалта баручы, саклагыч

T/c	Урманнарның максатчан билгеләнеше	Урманнардан файдалануда чикләүләр
1	2	3
		урманнарның максатчан билгеләнешен һәм алар үти торган файдалы вазыйфаларның сакланышын тәэмин итүче урман утыртмаларын алмаштырырга ирек бирмәгән очракта гына саклагыч урманнарда тоташ кисүләр гамәлгә ашырыла. Бу категориядәге урманнарда бик зәгыйфь, зәгыйфь һәм уртача югары интенсивлыктагы урман утыртмаларына карата сайланма кисүләр алып барыла, интенсивлыгы һәлак булган, зыян күргән һәм кыйммәтсез агачларны кисү өчен Агач материалы эзерләү кагыйдәләрендә билгеләнгән бик югары интенсивлыкка ирешә ала торган санитар кисүләрдән тыш. Тыела: 1) капитал төзелеш объектлары урнаштыру, линияле объектлардан, гидротехник корылмалардан тыш; 2) урман эшкәртү инфраструктурасы ясау;
5.	Эксплуатация урманнары	РФ Урман кодексының 25 статьясында каралмаган максатларда урманнарны файдалану тыела.

3.2. Махсус саклана торган урман кишәрлекләренән төрләре буенча чикләүләр

Урманнарның махсус сакланыла торган кишәрлекләрендә хокукый режим РФ Урман кодексының 119 статьясы, Россия Табигать ресурслары һәм экология министрлыгының «Махсус сакланыла торган табигый территорияләрдә урнашкан урманнардан файдалану, аларны саклау, яңадан үрчетү үзенчәлекләрен раслау турында» 2021 елның 12 августындагы 558 номерлы боерыгы (алга таба – Үзенчәлекләр) белән регламентлана.

Махсус саклана торган урман кишәрлекләрендә аларның максатчан билгеләнеше белән файдалы үзлекләренә ярашмаган эшчәнлекне гамәлгә ашыру тыела.

Махсус саклана торган урман кишәрлекләре төрләре буенча чикләүләр 19 нчы таблицада күрсәтелде.

19 нчы таблица

Махсус саклана торган урман кишәрлеге төрләре буенча чикләүләр

T/c	Махсус саклана торган урман кишәрлекләре төрләре	Урманнардан файдалануда чикләүләр
1	2	3
1.	Су объектлары, чокыр сөзәклекләрендә урнашкан ярсаклагыч, туфраксаклагыч урман кишәрлекләре	Махсус саклана торган урман кишәрлекләрендә, РФ Урман кодексының 119 статьясының 3 өлешендә күрсәтелгәннәрдән тыш, түбәндәгеләр тыела: 1) РФ Урман кодексының 21 статьясының 6 өлешендә каралган очрактардан һәм сайланма кисүләр үз тирәлеген формалаштыручы, су саклау, санитар-гигиена, савыктыру

Т/с	Махсус саклана торган урман кишәрлекләре төрләре	Урманнардан файдалануда чикләүләр
1	2	3
		<p>һәм башка фйдалы функцияләрен югалткан урман утыртмаларын саклык урманнарының максатчан билгеләнешен саклауны тәмин итүче һәм үзләренең фйдалы функцияләрен үти ала торган урман утыртмаларына алыштыруны тәмин итмәгән очрактардан тыш, урман утыртмаларын тоташ кисү;</p> <p>2) авыл хужалыгы алып бару, печән чабу, умартачылык һәм товар аквакультурасы (товар өчен балыкчылык) чикләү булып тора;</p> <p>3) капитал төзелеш объектларын төзү һәм эксплуатацияләү, линияле объектлар һәм гидротехник корымалардан тыш;</p> <p>Махсус саклана торган урман кишәрлекләрендә сайланма кисүләр уздыру фәкәт һәлак булган һәм зыян күргән урман утыртмаларын кисү максатларында гына уздырыла.</p> <p>РФ Су кодексына ярашлы рәвештә су саклау зоналары чикләрендә тыела:</p> <p>1) туфракка ашлама кертү өчен агынты суларны фйдалану;</p> <p>2) зиратлар, үлөт базлары, житештерү һәм куллану калдыклары, радиоактив, химик, шартлаткыч, агулы, агуль торган һәм агулы матдәләр күмелгән урыннарны урнаштыру;</p> <p>3) үсемлекләренең корткычлары һәм авыруларына каршы көрәшү буенча авиация чараларын гамәлгә ашыру;</p> <p>4) транспорт чаралары белән хәрәкәт итү һәм аларны туктатып калдыру (махсус транспорт чараларыннан тыш), аларның каты япмалы махсус жиһазландырылган юллардан һәм урыннарда хәрәкәт итүе һәм тукталып торуы искәrmә булып тора.</p> <p>Яр бие саклык полосалары чикләрендә су саклау зоналары өчен билгеләнгән чикләүләр белән берлектә түбәндәгеләр тыела:</p> <p>1) жирне эшкәртү;</p> <p>2) юбла торган грунт өемнәрен урнаштыру;</p> <p>3) авыл хужалыгы хайваннарын көтү һәм алар өчен жәйге лагерьлар, ванналар оештыру.</p>
2.	Урмансыз киңлекләр белән чиктәш булып торучы урман кырыйлары	Махсус саклана торган урман кишәрлекләрендә, РФ Урман кодексының 119 статьясының 3 өлешендә күрсәтелгәннәрдән тыш, түбәндәгеләр тыела:
3.	Урман-орлык плантацияләре, даими урман-орлык кишәрлекләре һәм урман орлыкчылыгының башка объектлары	1) РФ Урман кодексының 21 статьясының 6 өлешендә каралган очрактардан һәм сайланма кисүләр үз тирәлеген формалаштыручы, су саклау, санитар-гигиена, савыктыру һәм башка фйдалы функцияләрен югалткан урман утыртмаларын саклык урманнарының максатчан билгеләнешен саклауны тәмин итүче һәм үзләренең фйдалы функцияләрен үти ала торган урман утыртмаларына алыштыруны тәмин итмәгән очрактардан тыш, урман утыртмаларын тоташ кисү;
4.	Реликт һәм эндемик үсемлекләре булган урман кишәрлекләре	2) авыл хужалыгы алып бару, печән чабу, умартачылык һәм
5.	Сирәк һәм югалу куркынычы янаган кыргый жәнлекләренең	

Т/с	Махсус саклана торган урман кишәрлекләре төрләре	Урманнардан файдалануда чикләүләр
1	2	3
	яшәу урыннары	товар аквакультурасы (товар өчен балыкчылык) чикләү булып тора;
6.	Табигый мирас объектлары	
7.	Махсус сакланучы башка урман кишәрлекләре	3) капитал төзелеш объектларын төзү һәм эксплуатацияләү, линияле объектлар һәм гидротехник корылмалардан тыш. Махсус саклана торган урман кишәрлекләрендә сайланма кисүләр уздыру фәкать һәлак булган һәм зыян күргән урман утыртмаларын кисү максатларында гына уздырыла.
8.	Тыюлы урман кишәрлекләре	Тыюлы урман кишәрлекләрендә түбәндәгеләр рөхсәт ителми: 1) урман утыртмаларын кисү; 2) агулы химик препаратлар куллану; 3) авыл хужалыгы алып бару; 4) файдалы казылмалар эзләү һәм чыгару; 5) капитал төзелеш объектларын төзү һәм эксплуатацияләү

Искәрмә: Махсус якланучы урман кишәрлекләре урнашкан җир һәм аларның майданы урманнар коруны проектлаганда күрсәтелә.

3.3. Урманнардан файдалану төрләре буенча чикләүләр

Урманнардан файдалану төрләре буенча чикләүләр түбәндәге таблицада китерелгән.

Т/с	Урманнардан рөхсәтле файдалану төрләре	Урманнардан файдалануда чикләүләр
1	2	3
1.	Агач материалы эзерләү	Файдалану өчен билгеләнгән диләнке күләменнән (рөхсәт ителгән агач алу күләменнән) артып китүче күләмдә, шулай ук кисентеләрнең яшен бозып агач материалы эзерләү рөхсәт ителми (РФ Урман кодексының 29 статьясының 5 өлеше). Россия Табигать ресурслары һәм экология министрлыгының «Россия Федерациясе Урман кодексының 23 статьясында күрсәтелгән урманчылыктарда агач материалы эзерләү кагыйдәләрен раслау турында» 2020 елның 1 декабрендәге 993 номерлы боерыгы белән расланган РФ Урман кодексының 23 статьясында күрсәтелгән урманчылыктарда агач материалы эзерләү кагыйдәләренең 12 пункты нигезендә: а) елга һәм чишмә үзәннәрен сөйрәмә җир трассалары һәм урман юллары сыйфатында куллану рөхсәт ителми; б) диләнкедән читтә, алар белән чиктәш булган 50 метрлы полосаларда урман утыртмаларын, үсемчелек катламын һәм туфракларны зарарлау, урманнарны сәнэгать һәм башка төрле калдыклар белән чүпләү рөхсәт ителми; в) юлларга, күперләргә, урман ызаннарына, киптерү челтәренә, юл, гидромелиоратив һәм башка төрле корылмаларга, елга һәм чишмә үзәннәренә зыян салу рөхсәт ителми;

Т/с	Урманнардан рөхсәтле файдалану төрләре	Урманнардан файдалануда чикләүләр
1	2	3
		<p>г) аударылыган һәм асылынып төшкән, киселгән агачларны (киселгән һәм диләнкедә калдырылган агачларны исәпкә алып) калдыру, сакланырга тиешле яшь шытымны зарарлау яисә һәлак итү тыела;</p> <p>д) чиктәш булып торучы, кварталлардагы, диләнкеләрдәге һәм башка баганаларны һәм тамгаларны юк итү тыела;</p> <p>е) кисүгә тиешле булмаган һәм Россия Федерациясенен Агач материалы эзерләү кагыйдәләре һәм урман законнары нигезендә сакланырга тиешле агачларны, шул исәптән орлык бирү чыганаclarын һәм плюс агачларын кисү һәм зарарлау тыела;</p> <p>ж) рөхсәт ителгән чоры (рөхсәт ителгән кичектереп торучы чорын да исәпкә алып) тәмамлангач агач материалы эзерләү, шулай ук файдалану хокукы туктатылгач яисә тәмамлангач агач материалы эзерләү рөхсәт ителми;</p> <p>з) билгеләнгән вакытына (рөхсәт ителгән кичектереп торучыларны исәпкә алып) алып чыгылмаган агачны диләнкедә калдыру рөхсәт ителми;</p> <p>и) урман үзләштерү проектында яисә диләнке ясауның технологик картасында каралмаган урыннарда агач материалын чыгару, тарттыру (транспорт белән күчерү) рөхсәт ителми;</p> <p>к) диләнкене агач кисү калдыкларыннан (агачларны кисеп аударганда һәм тарттырганда (транспорт белән күчәргәндә) диләнкедә барлыкка килә торган агач материалы калдыкларыннан, шулай ук кәүсәләренә киселгән агачларның очлык өлешләрен үз эченә алган ботаклардан, тамыр өсте өлешеннән, сабакларыннан, туздан) чистарту эшләрен үткәргән яки вакытында үткәргән рөхсәт ителми;</p> <p>л) сөйрәмә жирләрдән һәм төяү майданнарыннан кала, туфракның өске уңдырышлы катламын юк итү рөхсәт ителми.</p> <p>Диләнкеләрдә агач материалы эзерләгәндә яшәргә яраклы, аларның табигый ареалы чикләрендә үсеп китүче (әгәр тиешле агач токомының урманнар составындагы майданы өлеше урманчылык майданының 1 процентыннан артып китмәсә) кыйммәтле агач токомнарын (имән, бук, корычагач, эрбет, юкә, күг, элмә, кара зирек, чәчә торган каштан) кисү рөхсәт ителми.</p> <p>Россия Федерациясе Кызыл китабына, Татарстан Республикасы Кызыл китабына кертелгән зат төрләре сакланырга тиешле.</p> <p>Агач материалы эзерләгәндә урман утыртмалары агачлары составында 3 һәм аннан да күбрәк берәмлектә кедр катнашучы өлгәргән, картайган урман утыртмаларын кисү рөхсәт ителми.</p>
2.	Чәер эзерләү	<p>Түбәндәгеләргә кирт салу тыела:</p> <p>а) юкка чыгарганчыга кадәр зарарлы организм чыганаclarында урнашкан урман утыртмаларына;</p> <p>б) урман янгыннары, зарарлы организмнар һәм башка тискәре факторлар нәтижәсендә зарарланган һәм зәгыйфьләнгән урман утыртмаларына;</p> <p>в) Россия Федерациясе законнары нигезендә агач эзерләү максатында өлгәргән һәм картайган урман утыртмаларын тоташ яки сайланма кисүләр рөхсәт ителмәгән урманнардагы урман</p>

Т/с	Урманнардан рөхсәтле файдалану төрләре	Урманнардан файдалануда чикләүләр
1	2	3
		<p>утыртмаларына; г) даими урман-орлык кишәрлекләрендә, урман-орлык плантацияләрендә, генетика резервацияләрендә урнашкан урман утыртмаларына, шулай ук плюс агачларына, орлыклыктарга, орлык чәчәклекләренә һәм полосаларына (Россия Табигать ресурслары һәм экология министрлыгының «Чәер эзерләү кагыйдәләрен раслау турында» 2020 елның 9 ноябрәндәге 911 номерлы боерыгы белән расланган Чәер эзерләү кагыйдәләренең 7 пункты).</p>
3.	Агач булмаган урман ресурсларын эзерләү һәм жыеп алу	<p>Агач булмаган урман ресурслары эзерләү һәм жыеп алу өчен үсемлекләренең түбәндәге төрләрен куллану тыела:</p> <ul style="list-style-type: none"> - Россия Федерациясе Кызыл китабына һәм Татарстан Республикасы Кызыл китабына кертелгәннәрне; - наркотик матдәләр дип таныла торганнарны; - агачын эзерләү рөхсәт ителми торган агачларның һәм куаклыктарның төрләре (токимнары) исемлегенә кертелгәннәрне. <p>Агач булмаган урман ресурслары эзерләү һәм жыеп алу чикләнергә яки радиоактив матдәләр белән пычранган районнарда билгеләнгән тәртиптә тыелырга мөмкин.</p> <p>Россия Табигать ресурслары һәм экология министрлыгының «Агач булмаган урман ресурсларын эзерләү һәм жыю кагыйдәләрен раслау турында» 2020 елның 28 июлендәге 496 номерлы боерыгы белән расланган Агач булмаган урман ресурсларын эзерләү һәм жыю кагыйдәләренә ярашлы рәвештә:</p> <ul style="list-style-type: none"> - эрозиягә каршы урманнарда; су объектлары буйларында, чокыр сөзәклекләрендә урнашкан ярсаклагыч һәм туфраксаклагыч урман кишәрлекләрендә, фәнни яисә тарихи әһәмияткә ия урманнарда, шулай ук тулылыгы 0,8–1,0 тигез булган яшь агачларда һәм йомылмаган урман культураларында түмәр сагызын эзерләү рөхсәт ителми (13 пункт); - агачларны туз эзерләү өчен кисү тыела (14 пункт); - агач һәм куаклар кабыгын эзерләү рөхсәт ителми, әгәр бу эшчәнлек эзерләнгән урман продукциясенең сыйфатын киметүгә китерсә (15 пункт); - чыбык-чабык эзерләгәндә агачларны һәм куакларны, аларның очларын, ботакларын һәм сабакларын, корткычларга һәм авыруларга бирешмәгән, кору билгеләре күзәтелмәгән агачларның очларыннан кисәргә рөхсәт ителми (16 нчы пункт); - табигый һәм башка объектларны саклау функцияләрен башкаручы урманнарда, су саклау зоналарында урнашкан урманнарда кыйммәтле урманнарда түшәмәләрне жыю тыела (21 пункт); - сынау һәм эксперименталь кисүләр үткәргәндә, фәнни-тикшеренү эшчәнлеген, белем бирү эшчәнлеген гамәлгә ашыру өчен тапшырылган урманнарда даими сынау майданнарында себерке һәм үрү өчен себеркеләр, ботаклар һәм куаклар, модель агачларын сайлап алу рөхсәт ителми (23 пункт); - сынау һәм эксперименталь кисүләр үткәргәндә агач яшеллеген эзерләү, фәнни-тикшеренү эшчәнлеген, белем бирү эшчәнлеген

Т/с	Урманнардан рөхсәтле файдалану төрләре	Урманнардан файдалануда чикләүләр
1	2	3
		гамәлгә ашыру өчен бирелгән урманнарда даими сынау майданнарында модель агачларын сайлап алу рөхсәт ителми (24 пункт).
4.	Азык-төлек урман ресурслары эзерләү һәм дару үләннәре жыю	<p>Төрләре Кызыл китапка, Татарстан Республикасы Кызыл китабына кертелгән яки наркотик матдәләр булып саналган гөмбәләрне һәм кыргый үсүче үсемлекләрне эзерләү һәм жыеп алу рөхсәт ителми.</p> <p>Азык-төлек урман ресурсларын эзерләү һәм дару үләннәрен жыеп алу радиоактив матдәләр белән пычранган районнарда билгеләнгән тәртиптә чикләнергә мөмкин.</p> <p>Россия Табигать ресурслары һәм экология министрлыгының «Азык-төлек урман ресурсларын эзерләү һәм дару үләннәрен жыю кагыйдәләрен раслау турында» 2020 елның 28 июлендәге 494 номерлы боерыгы белән расланган Азык-төлек урман ресурсларын эзерләү һәм дару үләннәрен жыю кагыйдәләрен раслау кагыйдәләренә ярашлы рәвештә:</p> <ul style="list-style-type: none"> - жимеш бирә торган агачларны кисү һәм жимешләр эзерләү өчен ботакларны кискәләү тыела (13 пункт); - чикләвекләрне эзерләгәндә агачларны һәм куакларны кисү, шулай ук агачларга һәм куакларга зыян сала торган ысулларны куллану тыела (14 пункт); - гөмбәләр эзерләү аларның ресурсларын саклауны тәэмин итүче ысуллар белән башкарылырга тиеш (15 пункт); - каен суы эзерләү өлгергән урман кишәрлекләрендә кисеренә кимендә 5 ел калгач рөхсәт ителә (16 пункт); - башка төрле азык-төлек ресурслары эзерләү аларның үрентеләре торышына зыян салмый торган ысуллар белән башкарылырга тиеш; үсемлекләрне тамырлары белән өзеп алырга, яфракларына (ботакларына) һәм тамырларына зыян салырга рөхсәт ителми (17 пункт).
5.	Аучылык хужалыгы өлкәсендә эшчәнлек төрләрен гамәлгә ашыру	<p>Аучылык хужалыгы өлкәсендә эшчәнлек төрләрен гамәлгә ашыру тыела:</p> <ul style="list-style-type: none"> - урман паркы зоналарында урнашкан урманнарда (РФ Урман кодексының 114 статьясының 2 өлешендәге 2 пункты). - шәһәр урманнарында (РФ Урман кодексының 116 статьясының 2 өлеше 2 пункты) - яшел зоналарда урнашкан урманнарда, әгәр күрсәтелгән эшчәнлек төрләрен гамәлгә ашыру урман утыртмаларын кисүгә яки аучылык инфраструктурасы объектларын булдыруга китерсә (РФ Урман кодексының 114 статьясының 4 өлешендәге 4 пункты).
6.	Авыл хужалыгы алып бару	<p>Су саклау зоналарында урнашкан урманнарда авыл хужалыгы алып бару тыела, печән чабу, умартачылык һәм товар аквакультурасыннан (товар өчен балыкчылыктан) тыш (РФ Урман кодексының 113 статьясының 2 пункты).</p> <p>Саклагыч урманнарның яр буе чикләрендәге жирләрне сөрү, авыл хужалыгы хайваннарын көтү һәм алар өчен жәйге лагерьлар, ванналар оештыру тыела (РФ Су кодексының 65 статьясының 17 өлешендәге 1, 3 пунктлары).</p> <p>Урман паркы зоналарында урнашкан урманнарда авыл хужалыгы</p>

Т/с	Урманнардан рөхсәтле файдалану төрлөрө	Урманнардан файдалануда чикләүләр
1	2	3
		<p>алып бару тыела (РФ Урман кодексының 114 статьясының 2 өлешендәге 3 пункты).</p> <p>Яшел зоналарда урнашкан урманнарда, печән чабу һәм умартачылыктан, шулай ук печән чабу һәм умартачылык максатларында киртәләп алулардан гайре, авыл хужалыгы алып бару тыела (РФ Урман кодексының 114 статьясының 4 өлешендәге 2 пункты).</p> <p>Шәһәр урманнарында авыл хужалыгы алып бару тыела (РФ Урман кодексының 116 статьясының 2 өлешендәге 3 пункты).</p> <p>Тыюлыклы урман участкаларында авыл хужалыгын алып бару тыела (РФ Урман кодексының 119 статьясының 3 өлешендәге 3 пункты).</p> <p>Махсус саклана торган урман кишәрлекләрендә, печән чабудан һәм умартачылыктан кала, авыл хужалыгын алып бару тыела (РФ Урман кодексының 119 статьясының 4 өлешендәге 2 пункты).</p> <p>Россия Табигать ресурслары һәм экология министрлыгының «Урманнардан авыл хужалыгы алып бару өчен файдалану кагыйдәләрен һәм Урман кишәрлеген бирмичә, сервитут, гавами сервитут билгеләп яки билгеләмичә генә урманнардан авыл хужалыгы алып бару өчен файдалану кагыйдәләрен раслау турында» 2020 елның 2 июлендәге 408 номерлы боерыгы белән расланган Урманнардан авыл хужалыгы алып бару өчен файдалану кагыйдәләрен һәм Урман кишәрлеген бирмичә, сервитут, гавами сервитут билгеләп яки билгеләмичә генә урманнардан авыл хужалыгы алып бару өчен файдалану кагыйдәләре нигезендә:</p> <ul style="list-style-type: none"> - урман культуралары, кыйммәтле агач токымнарының табигый яшь агачлары, үсеш алган яшь үсентеләр биләгән жирләрдә авыл хужалыгы хайваннарын көтүгә юл куелмый; - селекция-урман орлыклары, имән, чыршы-пихта, тал, каты яфраклы, чикләвекле плантацияләр үсә торган кишәрлекләрдә авыл хужалыгы хайваннарын көтү рөхсәт ителми; - урманнарны табигый торгызуга һәм ылыслы һәм каты яфраклы токымнар белән урманнарны торгызуга ярдәм итү буенча проектлана торган чаралар булган кишәрлекләрдә авыл хужалыгы хайваннарын көтү; - жиңел юыла торган һәм жилләтелә торган туфраклы кишәрлекләрдә авыл хужалыгы хайваннарын көтү. <p>Урманнарны авыл хужалыгын алып бару өчен файдалану максатында урманнарны табигый торгызу һәм ылыслы һәм каты яфраклы токымнар, жиңел юыла һәм жилләтелә торган туфраклар белән торгызуга ярдәм итү буенча проектланган чаралар белән урман культуралары, кыйммәтле агач токымнарының табигый яшь үсентеләре, селекция-урман орлыклары, каен-пихта, тал, каты яфраклы, чикләвек плантацияләре биләгән урман фонды жирләрен куллану тыела.</p> <p>Авил хужалыгы хайваннарын көткәндә (коймаланган урыннарда яки бәйдә тотып көтүдән тыш) урман культураларын, питомникларны, табигый шытып чыккан яшь үсентеләрне һәм</p>

Т/с	Урманнардан рөхсәтле файдалану төрләре	Урманнардан файдалануда чикләүләр
1	2	3
		урманның башка кыйммәтле кишәрлекләрен бозуга юл куелмаска тиеш.
7.	Балыкчылыкны гамәлгә ашыру, һәвәскәрләрчә балык тотудан тыш	Балыкчылыкны гамәлгә ашырганда, һәвәскәрләрчә балык тотудан тыш, түбәндәгеләр рөхсәт ителми: а) тапшырылган урман кишәрлегеннән читтә урман утыртмаларына, үсемлекләр капламына һәм туфракка зыян салу; б) тапшырылган урман кишәрлеген һәм аның чикләрендәге территорияләрне төзелеш һәм көнкүреш калдыклары, агач калдыклары белән чүпләү; в) тапшырылган урман кишәрлеге майданнарын һәм аннан читтәге территорияләрне химик һәм радиоактив матдәләр белән пычрату.
8.	Фәнни-тикшеренү эшчәнлеген, мәгариф эшчәнлеген гамәлгә ашыру	Урманнарны фәнни-тикшеренү эшчәнлеге, белем бирү эшчәнлеге өчен кулланганда түбәндәгеләр рөхсәт ителми: а) тапшырылган урман кишәрлегеннән читтә урман утыртмаларына, үсемлекләр капламына һәм туфракка зыян салу; б) тапшырылган урман кишәрлеген һәм аның чикләрендәге территорияләрне төзелеш һәм көнкүреш калдыклары, агач калдыклары, бүтән калдыклар белән чүпләү; в) тапшырылган урман кишәрлеге майданнарын һәм аннан читтәге территорияләрне химик һәм радиоактив матдәләр белән пычрату (Россия Табигать ресурслары һәм экология министрлыгының «Урманнардан фәнни-тикшеренү эшчәнлеген, мәгариф эшчәнлеген гамәлгә ашыру өчен файдалану кагыйдәләрен раслау турында» 2020 елның 27 июлендәге 487 номерлы боерыгы белән расланган Урманнардан фәнни-тикшеренү эшчәнлеген, мәгариф эшчәнлеген гамәлгә ашыру өчен файдалану кагыйдәләренең 9 пункты). Агулы химик препаратлар куллану тыела (РФ Урман кодексының 112 статьясының 4 өлеше, 113 статьясының 1 өлеше, 114 статьясының 2 өлешенң 1 пункты, 4 өлешенң 1 пункты).
9.	Рекреация эшчәнлеген гамәлгә ашыру	Рекреация эшчәнлеген гамәлгә ашыру өчен тапшырылган урман кишәрлекләрендә табигый ландшафтлар, хайваннар дөньясы объектлары, су объектлары сакланьрга тиеш (РФ Урман кодексының 41 статьясындагы 6 өлеше). Россия Табигать ресурслары министрлыгының «Урманнардан рекреация эшчәнлеген гамәлгә ашыру өчен файдалану кагыйдәләрен раслау турында» 2020 елның 9 ноябрәндәге 908 номерлы боерыгы белән расланган Урманнардан рекреация эшчәнлеген гамәлгә ашыру өчен файдалану кагыйдәләре нигезендә: - рекреация эшчәнлеген гамәлгә ашыру өчен тапшырылган урман кишәрлекләрендә табигый ландшафтлар, хайваннар дөньясына караган объектлар, үсемлекләр дөньясы, су объектлары сакланьрга тиешле (4 пункт); - Россия Федерациясе Кызыл китабына яки Россия Федерациясе субъекты кызыл китабына кертелгән сирәк очрый торган һәм юкка чыгу куркынычы янаган агачларны, куакларны, лианаларны, башка урман үсемлекләрен саклау мөмкин булмаган очракта, урманнардан рекреация эшчәнлеген гамәлгә ашыру өчен

Т/с	Урманнардан рөхсәтле файдалану төрләре	Урманнардан файдалануда чикләүләр
1	2	3
		<p>файдалану рөхсәт ителми. (4 пункт);</p> <ul style="list-style-type: none"> - РФ Урман кодексының 41 статьясының 3 өлешендә күрсәтелгән эшчәнлекне гамәлгә ашырганда физик затларның яшәү урыннары булган объектларны урнаштыру рөхсәт ителми (5 пункт); - урманнардан рекреация эшчәнлеген алып бару өчен файдалану әйләнә-тирә мохиткә һәм кеше сәламәтлегенә зыян китерми торган ысуллар белән башкарыла (6 пункт).
10.	Урман плантацияләре булдыру һәм аларны эксплуатацияләү	<p>Урман плантацияләрен булдыру һәм аларны эксплуатацияләү максатларында урманнардан файдалану очрагында:</p> <ul style="list-style-type: none"> - су саклау зоналарында урнашкан урманнардан файдалану тыела (РФ Урман кодексының 113 статьясының 3 пункты); - минус утыртмаларында плюс агачларын сайлау рөхсәт ителми. (Россия Табигать ресурслары һәм экология министрлыгының «Урман орлыкчылыгы объектларын (урман орлыкчылыгы плантацияләрен, даими урман орлыкчылыгы кишәрлекләрен һәм мондый объектларны) төзү һәм бүлеп бирү кагыйдәләрен раслау турында» 2015 елның 20 октябрендәге 438 номерлы боерыгы белән расланган Урман орлыкчылыгы объектларын (урман орлыкчылыгы плантацияләрен, даими урман орлыкчылыгы кишәрлекләрен һәм мондый объектларны) төзү һәм бүлеп бирү кагыйдәләренең 7 пункты).
11.	Жимешле, жиләкле, декоратив урман үсемлекләре, дару үләннәре үстерү	<p>Россия Табигать ресурслары һәм экология министрлыгының «Урманнардан жимешле, жиләкле, декоратив урман үсемлекләрен, дару үләннәрен үстерү өчен файдалану кагыйдәләрен раслау турында» 2020 елның 28 июлендәге 497 номерлы боерыгы белән расланган Урманнардан жимешле, жиләкле, декоратив урман үсемлекләрен, дару үләннәрен үстерү өчен файдалану кагыйдәләре нигезендә:</p> <ul style="list-style-type: none"> - жимешле, жиләкле, декоратив урман үсемлекләрен, дару үләннәрен үстерү өчен, беренче чиратта, урман фонды жирләре составындагы урмансыз жирләр, шулай ук урманга эверелмәгән агачлар киселгән урыннар, аланнарны һәм аларга урман культураларын утыртканчы урманның табигый торгызылуы мөмкин булмаган башка урман үсемлекләре белән капланмаган жирләр; рекультивацияләнергә тиешле (эшләнелгән торфлыклар) (11 пункт) жирләр файдаланыла; - жимешле, жиләкле, декоратив урман үсемлекләрен, дару үләннәрен – үстерү өчен үзгәртеп коруга билгеләнмәгән, азкыйммәтле утыртма кишәрлекләре файдаланылырга мөмкин (12 пункт); - РФ Урман кодексының 60.15 статьясы нигезендә Россия Федерациясе Кызыл китабына, Татарстан Республикасы Кызыл китабына кертелгән үсемлек төрләре очрый торган урман кишәрлекләреннән жимешле, жиләкле, декоратив урман үсемлекләрен, дару үләннәрен үстерү өчен файдалану тыела.
12.	Урман питомникларын булдыру һәм аларны эксплуатацияләү	<p>Россия Табигать ресурслары һәм экология министрлыгының «Урман питомникларын төзү һәм аларны эксплуатацияләү кагыйдәләрен раслау турында» 2021 елның 12 октябрендәге 737 номерлы боерыгы белән расланган Урман питомникларын төзү</p>

Т/с	Урманнардан рөхсәтле файдалану төрләре	Урманнардан файдалануда чикләүләр
1	2	3
		<p>һәм аларны эксплуатацияләү кагыйдәләре нигезендә:</p> <ul style="list-style-type: none"> - урман питомникларында кәлшәләр, чәчүлекләр үстерү өчен чәчүлек һәм башка төр үзенчәлекләре тикшерелмәгән урман үсемлекләре орлыкларын куллану рөхсәт ителми (9 пункт); - урман питомникларында урман үсентеләре орлыклары партияләрен аерым чәчү кулланыла; урман үсемлекләре орлыклары партияләрен катнаштыру рөхсәт ителми (11 пункт); - урман питомникларын төзү һәм аларны эксплуатацияләү өчен урман белән капланмаган жирләр кулланыла (13 пункт); - Россия Федерациясе Кызыл китабына яки Россия Федерациясе субъекты кызыл китабына кертелгән сирәк очрый торган һәм юкка чыгу куркынычы янаган агачларны, куакларны, лианаларны, башка урман үсемлекләрен саклау мөмкин булмаган очракта, урман питомникларын төзү һәм аларны эксплуатацияләү өчен урманнардан файдалану рөхсәт ителми (14 пункт); - Россия Федерациясе Кызыл китабына, Россия Федерациясе субъектлары кызыл китапларына кертелгән үсемлек төрләре очрый торган урман кишәрлекләрен урман утыртмаларының утырту материалын (үрентеләр, чәчкәннәр) үстерү өчен файдалану РФ Урман кодексының 60.15 статьясы нигезендә тыела.
13.	<p>Жир асты байлыklarын геологик өйрәнүне гамәлгә ашыру, файдалы казылмалар эзләү һәм чыгару</p>	<p>Яшел зоналарда урнашкан урманнарда һәм урман паркы зоналарында урнашкан урманнарда файдалы казылмалар разведкалау һәм чыгару тыела (РФ Урман кодексының 114 статьясының 2 өлешендәге 4 пункты, 4 өлешендәге 1 пункты).</p> <p>Шәһәр урманнарында файдалы казылмаларны разведкалау һәм чыгару тыела (РФ Урман кодексының 116 статьясының 2 өлешендәге 4 пункты).</p> <p>Жир астын геологик өйрәнү, файдалы казылмаларны разведкалау һәм чыгару максатларында урманнардан файдалану рөхсәт ителми:</p> <ul style="list-style-type: none"> а) Урман кодексында билгеләнгән тәртиптә расланган Урманнарда санитар куркынычсызлык кагыйдәләре нигезендә агачларны кисеп аудару һәм бульдозерлар ярдәмендә агач үсемлекләреннән чистарту, чик буе полосаларын һәм урман кырыйларын кисү калдыклары белән чүпләү, урман кырыйларындагы агачларның ботакларына һәм скелет тамырларына зыян китерү, жәйге чорда яңа кисеп алынган агач материалын санитар куркынычсызлык кагыйдәләре нигезендә кәүсә корткычларына каршы саклык чараларын күрмичә урманда калдыру (саклау); б) урман утыртмаларын суга батыру һәм озак итеп су бастыру; в) урманнардан файдалану гамәлгә ашырыла торган жирләрдән читтә урман утыртмаларына, үсемлекләр япмасына һәм туфракка зыян китерү; г) урманнарны житештерү һәм куллану калдыклары белән чүпләү; д) урманнардан һәм аның читендәге территорияләрдән файдалану гамәлгә ашырыла торган жирләрнең майданнарын химик һәм радиоактив матдәләр белән пычрату; е) транспорт чараларының һәм башка механизмнарның ирекле,

Т/с	Урманнардан рөхсәтле файдалану төрлөрө	Урманнардан файдалануда чикләүләр
1	2	3
		билгеләнмәгән маршрутлар буенча, шул исәптән урманнардан файдалану гамәлгә ашырыла торган жирләрдән читтә йөрүе (Россия Табигать ресурслары һәм экология министрлыгының «Файдалы казылмаларны геологик өйрәнү, эзләү һәм чыгаруны гамәлгә ашыру өчен урманнардан файдалану кагыйдәләрен һәм урман кишәрлеген бирмичә, сервитут билгеләп яки билгеләмичә генә, жир асты байлыкларын геологик өйрәнү, файдалы казылмаларны эзләү һәм чыгаруны гамәлгә ашыру максатларында урманнардан файдалану очраклары исемлеген раслау турында» 2020 елның 7 июлендәге 417 номерлы боерыгы белән расланган Файдалы казылмаларны геологик өйрәнү, эзләү һәм чыгаруны гамәлгә ашыру өчен урманнардан файдалану кагыйдәләренең һәм урман кишәрлеген бирмичә, сервитут билгеләп яки билгеләмичә генә, жир асты байлыкларын геологик өйрәнү, файдалы казылмаларны эзләү һәм чыгаруны гамәлгә ашыру максатларында урманнардан файдалану очраклары исемлегенең 18 пункты).
14.	Сусаклагычлар һәм башка ясалма су объектларын төзү һәм эксплуатацияләү, диңгез һәм елга портларын төзү һәм киңәйтү, гидротехник корылмалар төзү, реконструкцияләү һәм эксплуатацияләү	Тыюлыклы урман кишәрлекләрендә капитал төзелеш объектларын төзү һәм эксплуатацияләү тыела (РФ Урман кодексының 119 статьясының 3 өлешендәге 5 пункты).
14.	Линияле объектлар төзү, үзгәртеп кору, алардан файдалану	Урманнарны линияле объектлар төзү, үзгәртеп кору һәм эксплуатацияләү өчен файдаланганда түбәндәгеләр рөхсәт ителми: а) аларда урманнардан файдалану гамәлгә ашырыла торган һәм линияле объектларның саклау зоналарындагы жирләрдән читтәге урман утыртмаларына, үсемлек капламына һәм туфракка зыян китерү; б) урманнардан файдалану гамәлгә ашырыла торган жирләргә тоташкан территорияләрне төзелеш һәм көнкүреш чүп-чары, агач калдыклары белән чүпләү; в) урманнар файдаланыла торган жирләрне һәм урманнар файдаланыла торган жирләргә якин территорияләрне химик һәм радиоактив матдәләр белән пычрату; г) транспорт чараларының, механизмнарның ирекле, билгеләнмәгән маршрутлар буенча үтүе (Россия Табигать ресурслары һәм экология министрлыгының «Урманнардан линияле объектларны төзү, реконструкцияләү, эксплуатацияләү өчен файдалану кагыйдәләрен һәм Урман кишәрлеген бирмичә, сервитут, гавами сервитут билгеләп яки билгеләмичә урманнардан линияле объектларны төзү, реконструкцияләү, эксплуатацияләү өчен файдалану очраклары исемлеген раслау турында» 2020 елның 10 июлендәге 434 номерлы боерыгы белән расланган Урманнардан линияле объектларны төзү, реконструкцияләү, эксплуатацияләү өчен файдалану кагыйдәләренең һәм Урман

Т/с	Урманнардан рөхсәтле файдалану төрләре	Урманнардан файдалануда чикләүләр
1	2	3
		<p>кишәрлеген бирмичә, сервитут, гавами сервитут билгеләп яки билгеләмичә урманнардан линияле объектларны төзү, реконструкцияләү, эксплуатацияләү өчен файдалану очрақлары исемлегенә 15 пункты).</p> <p>Урман паркы зоналарында урнашкан урманнарда, велосипед һәм йөгерү юллары һәм гидротехник корылмалардан тыш, капитал төзелеш объектларын төзү тыела (РФ Урман кодексының 114 статьясының 2 өлешендәге 5 пункты)</p> <p>Яшел зоналарда урнашкан урманнарда капитал төзелеш объектларын төзү һәм эксплуатацияләү тыела, гидротехник корылмалардан, элемент линияләреннән, электр тапшыру линияләреннән, жир асты үткәргечләреннән тыш (РФ Урман кодексының 114 статьясының 4 өлешендәге 3 пункты)</p> <p>Шәһәр урманнарында капитал төзелеш объектларын төзү тыела, велосипед һәм йөгерү юллары һәм гидротехник корылмалардан тыш (РФ Урман кодексының 116 статьясының 2 өлешендәге 5 пункты)</p>
15.	Агач эшкәртү инфраструктурасы объектларын төзү һәм эксплуатацияләү	<p>Саклагыч урманнарда, шулай ук РФ Урман кодексында, башка федераль законнарда каралган башка очрақларда (РФ Урман кодексының 14 статьясындагы 2 өлеше) урман эшкәртү инфраструктурасын булдыру һәм эксплуатацияләү тыела.</p> <p>Урман эшкәртү инфраструктурасы объектларын булдыру һәм эксплуатацияләү өчен урманнардан файдаланганда түбәндәге очрақлар булмаска тиеш:</p> <ul style="list-style-type: none"> - урманнарны пычрату (шул исәптән радиоактив һәм нефть матдәләре белән) һәм урманнарда башка төрле тискәре йогынты ясау; - гражданнарның урманнарда булуына чикләүләр кертелгән очрақта, транспорт чараларының урман кишәрлекләренә керүе (Россия Табигать ресурслары һәм экология министрлыгының «Урман эшкәртү инфраструктурасы объектларын булдыру һәм эксплуатацияләү өчен урманнардан файдалану кагыйдәләрен раслау турында» 2022 елның 31 гыйнварындагы 54 номерлы боерыгы белән расланган Урманнардан агач материалын һәм башка урман ресурсларын эшкәртү өчен файдалану кагыйдәләренә 6 пункты).
16.	Дини эшчәнлекне гамәлгә ашыру	<p>Капиталь булмаган корылмалар, урман инфраструктурасын булдыру белән бәйле булмаган корылмалар төзү өчен урман утыртмаларын тоташ кисү рөхсәт ителми, ә урманнардан файдаланганда РФ Урман кодексының 41 статьясына ярашлы рәвештә урман утыртмаларына сайланма кисүләр дә рөхсәт ителми.</p> <p>Урманнардан файдаланганда федераль законнарда ярашлы рәвештә торак йортларга кертелгән капитал төзелеш объектларын төзү һәм эксплуатацияләү рөхсәт ителми.</p> <p>Капиталь төзелеш объектларын төзү, реконструкцияләү, капитал ремонтлау өчен урманнарны тулаем кисү рөхсәт ителми.</p> <p>Дини эшчәнлекне гамәлгә ашыру өчен тапшырылган урман кишәрлекләрендә дини һәм хәйриячелек билгеләнешендәге</p>

Т/с	Урманнардан рөхсәтле файдалану төрләре	Урманнардан файдалануда чикләүләр
1	2	3
		биналарны, корылмаларны, төзелмәләргә торгызу рөхсәт ителә. Кишәрлекне көнкүреш калдыклары белән чүпләү, ирекле маршрутлар буенча транспортта йөрү; урман утыртмаларына зыян китерү тыела.

Гамәлдәге урман орлыкчылык объектларының нормативлары һәм параметрлары әлеге урман хужалыгы регламентында әзерләнми, урман орлыкчылык объектлары турында белешмәләр ел саен Россия Табигать ресурслары һәм экология министрлыгының «Дәүләт урман реестрын алып бару формаларын раслау турында» 2021 елның 24 декабрендәге 1007 номерлы боекы белән расланган 14-ГЛР формасы буенча яңартыла.