



ПРИКАЗ

11.12.2023

БОЕРЫК

№ 578-осн

Казан ш.

Татарстан Республикасы Урман хужалыгы министрлыгының 2019 елның 19 февралендәге 113-осн номерлы боерыгы белән расланган Саба урманчылыгы урман хужалыгы регламентына үзгәреш кертү турында

Россия Федерациясе Урман кодексының 83 статьясының 1 өлешендәге 9 пункты, «Татарстан Республикасында урманнардан файдалану турында» 2008 елның 22 маендагы 22-ТРЗ номерлы Татарстан Республикасы Законының 3 статьясының 3 өлешендәге 1 пункты нигезендә боерык бирәм:

1. Татарстан Республикасы Урман хужалыгы министрлыгының «Саба урманчылыгының урман хужалыгы регламентын раслау турында» 2019 елның 19 февралендәге 113-осн номерлы боерыгы (25.12.2019 №1378-осн, 02.12.2020 №836-осн, 28.12.2021 №712-осн боерыклар нигезендә кертелгән үзгәрешләре белән) белән расланган Саба урманчылыгының урман хужалыгы регламентына үзгәреш кертеп, аны яңа редакциядә (кушымтада бирелә) баян итәргә.

2. Юридик бүлек житәкчесенә (Т.А.Барсукова) боерык имзаланган көннән башлап эш көннәрендә исәпләнгән өч көнлек чорда аны, дәүләт теркәвенә алу өчен, Татарстан Республикасы Юстиция министрлыгына жибәрергә.

3. Әлеге боерык үтәлешен контрольдә тотуны урман хужалыгы министрының беренче урынбасары И.Н.Зариповка йөкләргә.

Министр
Кузюров

Р.Ә.

Татарстан Республикасы
Урман хужалыгы министрлыгының
2019 елның 19 февралендәге 113-осн
номерлы боерыгы белән расланды
(Татарстан Республикасы Урман
хужалыгы министрлыгының 2023
елның 11 декабрендәге 578-осн
номерлы боерыгы редакциясендә)

САБА УРМАНЧЫЛЫГЫНЫҢ УРМАН ХУЖАЛЫГЫ РЕГЛАМЕНТЫ

(2023 елның 1 гыйнварына булган торышында)

Казан шәһәре - 2023

Эчтәлек

КЕРЕШ	7
1 БҮЛЕК. ГОМУМИ МӘГЪЛҮМАТЛАР	19
1.1. Урманчылыкка кыскача сыйфатлама	19
1.1.1. Урманчылык һәм урнашкан урыны	19
1.1.2. Урманчылыкның, кишәрлек урманчылыкларының гомуми майданы, урманчылык территориясенә районнар буенча бүленеше	19
1.1.3. Урманнарны урман үсү зоналарына, урманлы районнарга һәм урманнарны саклау һәм урман орлыкчылыгы районнарына бүлү	22
1.1.4. Урманчылык урманнарының кварталлар яисә аларның өлешләре буенча максатчан билгеләнеше һәм саклагыч урман категорияләре буенча бүленеше, шулай ук саклагыч, эксплуатация һәм резерв урманнарын бүлеп чыгару нигезләре	24
1.1.5. Урманчылык территориясендә урман фонды жирләре составыннан урманлы һәм урмансыз жирләргә сыйфатлама	28
1.1.6. Гамәлдәге һәм проектлана торган махсус сакланыла торган табигать территорияләренә һәм объектларга, аларны оештыру, экологик челтәрләрен үстерү, биотөрлелеген саклау планнарына сыйфатлама	28
1.1.7. Илкүләм мирас буенча проектлана торган урманнарга сыйфатлама	30
1.1.8. Диләнке эшләрен гамәлгә ашырганда сакланырга тиешле биологик күптөрлелек төрләрен һәм буфер зоналары зурлыклары исемлеге	30
1.1.9. Гамәлдәге урман, урман эшкәртү инфраструктурасы объектларына, урман инфраструктурасы ясауга бәйле булмаган объектларга, әлеге объектларны төзү, үзгәртеп кору һәм эксплуатацияләү чараларына территориаль планлаштыру документларында каралган сыйфатлама	35
1.2. Урманнардан рөхсәтле файдалану төрләре	38
2 БҮЛЕК. УРМАННАРДАН РӨХСӘТЛЕ ФАЙДАЛАНУ НОРМАТИВЛАРЫ, ПАРАМЕТРЛАРЫ ҺӘМ ЧОРЛАРЫ, УРМАННАРНЫ САКЛАУ ҺӘМ ЯҢАДАН ҮРЧЕТҮ НОРМАТИВЛАРЫ	46
2.1. Урманнардан агач материалы эзерләү өчен рөхсәтле файдалану нормативлары, параметрлары һәм чорлары	46
2.1.1. Өлгергән һәм картайган урман утыртмаларын кисү буенча файдалану өчен билгеләнгән диләнке күләме	47
2.1.2. Урманнарны тәрбияләгәндә урта яшьле, өлгереп килүче, өлгергән һәм картайган урман утыртмаларын кисү буенча файдалану өчен билгеләнгән диләнке күләме (агач материалы алуның ел саен рөхсәт ителгән күләме)	60
2.1.3. Барлык төр кисүләрдә файдалану өчен билгеләнгән диләнке күләме (агач материалы алуның ел саен рөхсәт ителгән күләме)	117
2.1.4. Кисентеләрнең яше	121
2.1.5. Агачлыкларның тулылыгын һәм составын, диләнкеләрнең күләмнәрен, диләнкеләрнең тоташу чорларын, киртекләр санын, кисүләренә кабатлану чорларын исәпкә алып, агач материалын сайлау проценты (ешлыгы)	122
2.1.6. Урманнарны торгызу алымнары	124
2.1.7. Урманнардан агач материалы эзерләү өчен файдалану вакытлары һәм башка мәгълүматлар	125

2.2. Урманнардан чәер эзерләү өчен рөхсәтле файдалану нормативлары, параметрлары һәм чорлары.....	126
2.3. Урманнардан агач булмаган урман ресурслары эзерләү һәм жыеп алу өчен файдалану нормативлары, параметрлары һәм чорлары.....	128
2.3.1. Урманнардан агач булмаган урман ресурсларын төрләре буенча эзерләү һәм жыеп алу өчен файдалану нормативлары (ел саен рөхсәт ителгән күләмнәре) һәм параметрлары.....	129
2.3.2. Урманнардан агач булмаган урман ресурслары эзерләү һәм жыю өчен файдалану чорлары	129
2.4. Урманнардан азык-төлек урман ресурслары эзерләү һәм дару үләннәре жыю өчен файдалану нормативлары, параметрлары һәм чорлары.....	129
2.4.1. Урманнардан азык-төлек урман ресурсларын һәм дару үләннәрен төрләре буенча эзерләү һәм жыеп алу өчен файдалану нормативлары (ел саен рөхсәт ителгән күләмнәре) һәм параметрлары	130
2.4.2. Эзерләү һәм жыеп алу вакытлары.....	131
2.4.3. Агач сутлары эзерләгәндә нормативлар һәм параметрлар	131
2.4.4. Абага-кара абага эзерләү	132
2.4.5. Урманнардан азык-төлек урман ресурслары эзерләү һәм дару үләннәре жыеп алу өчен файдалану чорлары.....	132
2.5. Урманнардан аучылык хужалыгы өлкәсендә эшчәнлек төрләрен гамәлгә ашыру өчен файдалану нормативлары, параметрлары һәм чорлары.....	132
2.5.1. Аучылык инфраструктурасы объектларын урнаштыру өчен рөхсәт ителгән биотехник чаралар уздыру исемлеге һәм нормалары.....	133
2.6. Урманнардан авыл хужалыгы алып бару өчен рөхсәтле файдалану нормативлары, параметрлары һәм чорлары	134
2.6.1. Урманнардан авыл хужалыгы алып бару өчен файдалану параметрлары.....	134
2.7. Балыкчылыкны гамәлгә ашыру, һәвәскәрләрчә балык тотудан тыш	135
2.8. Урманнардан фәнни-тикшеренү эшчәнлеген һәм мәгариф эшчәнлеген гамәлгә ашыру өчен файдалану нормативлары, параметрлары һәм чорлары	135
2.9. Урманнардан рекреация эшчәнлеген гамәлгә ашыру өчен файдалану нормативлары, параметрлары һәм чорлары	136
2.9.1. Урманнардан рекреация эшчәнлеген гамәлгә ашыру өчен файдалану нормативлары	136
2.9.2. Рекреация эшчәнлеге зонасына караган, шул исәптән физик-культура, спорт һәм спорт-техник корылмалар торгызу рөхсәт ителә торган, кварталларның һәм (яисә) аларның өлешләренен исемлеге.	136
2.9.3. Рекреация эшчәнлегенә караган зона территориясен функциональ зоналарга бүлү	137
2.9.4. Урман кишәрлекләрендә вакытлыча төзелгән корылмалар исемлеге һәм аларны төзекләндерү нормативлары	137
2.9.5. Урманнардан рекреация эшчәнлеген гамәлгә ашыру өчен файдалану параметрлары һәм чорлары.....	137
2.10. Урманнардан урман плантацияләре ясау һәм аларны эксплуатацияләү өчен файдалану нормативлары, параметрлары һәм чорлары.....	138

2.11. Урманнардан жимешле, жыләкле, декоратив урман үсемлекләрен һәм дару үләннәрен үстерү өчен файдалану нормативлары, параметрлары һәм чорлары.....	138
2.12. Урманнардан урман питомниклары ясау һәм аларны эксплуатацияләү өчен файдалану нормативлары, параметрлары һәм чорлары.....	139
2.13. Жир асты байлыкларын геологик өйрәнүне, файдалы казылмаларны эзләү һәм чыгаруны гамәлгә ашыру өчен урманнардан файдалану нормативлары, параметрлары һәм чорлары.....	140
2.14. Урманнардан сусаклагычлар һәм башка ясалма су объектларын төзү һәм эксплуатацияләү, диңгез һәм елга портлары булдыру һәм аларны киңәйтү, гидротехник корылмалар төзү, реконструкцияләү һәм эксплуатацияләү өчен файдалану нормативлары, параметрлары һәм чорлары.....	142
2.15. Урманнардан линияле объектлар төзү, үзгәртеп кору, эксплуатацияләү өчен файдалану нормативлары, параметрлары һәм чорлары.....	143
2.16. Урманнардан урман эшкәртү инфраструктурасы объектларын булдыру һәм эксплуатацияләү өчен файдалану нормативлары, параметрлары һәм чорлары.....	146
2.17. Урманнардан дини эшчәнлекне гамәлгә ашыру өчен файдалану нормативлары, параметрлары һәм чорлары.....	147
2.18. Урманнарны саклауга һәм яңадан үрчетүгә карата таләпләр.....	148
2.18.1. Урманнарда янғын куркынычсызлыгы чараларына, урманнарны радиоактив матдәләр белән пычранудан һәм тискәре башка йогынтыдан саклауга карата таләпләр.....	148
2.18.2. Урманнарны саклауга карата таләпләр (санитар-савыктыру чараларының, урманнарны саклау буенча профилактика чараларының, зарарлы организмнарның чыганаclarын ликвидацияләү чараларының, шулай ук вәкаләтле федераль башкарма хакимият органы билгеләгән башка чараларның нормативлары һәм параметрлары).....	151
2.18.3. Урманнарны яңадан үрчетүгә карата таләпләр (урманнарны торгызу, урман үстерү, урманнарны карау чараларын үткәру нормативлары, параметрлары, чорлары).....	159
2.19. Урманнарны куллану таләпләренең үзенчәлекләре.....	174
Урман зоналары һәм урман районнары.....	174
3 БҮЛЕК. Урманнардан файдалануда чикләүләр.....	175
3.1. Урманнарның максатчан билгеләнеш төрләре буенча чикләүләр.....	175
3.2. Махсус саклана торган урман кишәрлекләренең төрләре буенча чикләүләр.....	177
3.3. Урманнардан файдалану төрләре буенча чикләүләр.....	179

КЕРЕШ

Әлеге урман хужалыгы регламенты Саба урманчылыгы чикләрендә урнашкан урманнардан файдалану, аларны саклау һәм торгызу нигезе булып тора.

Урман хужалыгы регламенты Россия Федерациясе Урман кодексының 87 статьясының 7 өлеше, Россия Федерациясе Табигать ресурслары һәм экология министрлыгының «Урман хужалыгы регламентларының составын, аларны эшләү тәртибен, аларның гамәлдә булу срокларын һәм аларга үзгәрешләр кертү тәртибен раслау турында» 2017 елның 27 февралендәге 72 номерлы боерыгы нигезендә эзерләнде.

Урман хужалыгы регламентының гамәлдә булу чоры – 2029 елның 1 апреленә кадәр.

Урман хужалыгы регламентын эшләгәндә дәүләт урман реестры материаллары файдаланылды.

Регламентны эшләүчеләр:

Татарстан Республикасы Урман хужалыгы министрлыгы

Почта адресы: Ямашев проспекты, 37А йорт, Казан шәһәре, 420124.

E-mail: Minleshov@tatar.ru.

Сайт: Minleshov.tatarstan.ru.

Тел. (843) 221-37-01.

Факс (843) 221-37-37.

Россия Федерациясенең закон актлары

Россия Федерациясе Урман кодексы (алга таба – РФ Урман кодексы).

Россия Федерациясе Су кодексы (алга таба – РФ Су кодексы).

Россия Федерациясе Жир кодексы (алга таба – РФ Жир кодексы).

Россия Федерациясе Гражданлык кодексы (алга таба – РФ Гражданлык кодексы).

«Янғын куркынычсызлыгы турында» 1994 елның 21 декабрдәге 69-ФЗ номерлы федераль закон (алга таба – «Янғын куркынычсызлыгы турында» ФЗ).

«Махсус сакланыла торган табигать территорияләре турында» 1995 елның 14 мартындагы 33-ФЗ номерлы федераль закон (алга таба – 33-ФЗ номерлы федераль закон).

«Хайваннар дөньясы турында» 1995 елның 24 апрелдәге 52-ФЗ номерлы федераль закон (алга таба – 52-ФЗ номерлы федераль закон).

«Геодезия, картография һәм киңлек мәгълүматлары турында һәм Россия Федерациясенең аерым закон актларына үзгәрешләр кертү хакында» 2015 елның 30 декабрдәге 431-ФЗ номерлы федераль закон (алга таба – 431-ФЗ номерлы федераль закон).

«Пестицидлар һәм агрохимикатлар белән имин эш итү турында» 1997 елның 19 июлдәге 109-ФЗ номерлы федераль закон (алга таба – 109-ФЗ номерлы федераль закон).

«Намус иреге турында һәм дини берләшмәләр турында» 1997 елның 26 сентябрдәге 125-ФЗ номерлы федераль закон (алга таба – 125-ФЗ номерлы федераль закон).

«Кадастр эшчәнлеге турында» 2007 елның 24 июлендәге 221-ФЗ номерлы федераль закон (алга таба – 221-ФЗ номерлы федераль закон).

«Россия Федерациясендә газ белән тәэмин итү турында» 1999 елның 31 мартындагы 69-ФЗ номерлы федераль закон (алга таба – 69-ФЗ номерлы федераль закон).

«Жир корылышы турында» 2001 елның 18 июнендәге 78-ФЗ номерлы федераль закон (алга таба – 78-ФЗ номерлы федераль закон).

«Әйләнә-тирә мохитне саклау турында» 2002 елның 10 гыйнварындагы 7-ФЗ номерлы федераль закон (алга таба – 7-ФЗ номерлы федераль закон).

«Электр энергетикасы турында» 2003 елның 26 мартындагы 35-ФЗ номерлы федераль закон (алга таба – 35-ФЗ номерлы федераль закон).

«Элемтә турында» 2003 елның 07 июлендәге 126-ФЗ номерлы федераль закон (алга таба – 126-ФЗ номерлы федераль закон).

«Россия Федерациясе Урман кодексын гамәлгә кертү турында» 2006 елның 04 декабрдәге 201-ФЗ номерлы федераль закон (алга таба – 201-ФЗ номерлы федераль закон).

«Орлыкчылык турында» 2021 елның 30 декабрдәге 454-ФЗ номерлы федераль закон (алга таба – 454-ФЗ номерлы федераль закон).

«Ау һәм аучылык ресурсларын саклау һәм Россия Федерациясенә аерым закон актларына үзгәрешләр кертү турында» 2009 елның 24 июлендәге 209-ФЗ номерлы федераль закон (алга таба – 209-ФЗ номерлы федераль закон).

«Үсемлекләр карантини турында» 2014 елның 21 июлендәге 206-ФЗ номерлы федераль закон (алга таба – 206-ФЗ номерлы федераль закон).

«Жир кишәрлекләрен бер категориядән икенче категориягә күчерү турында» 2004 елның 21 декабрдәге 172-ФЗ номерлы федераль закон (алга таба – 172-ФЗ номерлы федераль закон).

РФ Урман кодексында каралган хокукый мөнәсәбәтләрне жайга салучы норматив хокукый актлар (2023 елның 01 гыйнварына)

Россия Федерациясе Урман кодексы статьясы	Россия Федерациясе Урман кодексында каралган	Норматив актлар
1	2	3
Россия Федерациясе Хөкүмәте актлары		
91 статьяның 7 өлеше	Дәүләт реестрыннан өзәмтәләр биргән өчен түләү	Россия Федерациясе Хөкүмәтенә «Дәүләт урман реестрыннан өзәмтәләр биргән өчен түләү күләме һәм аны алу тәртибе турында» 2007 елның 3 мартындагы 138 номерлы карары
100 статья	Урманнарга һәм алардагы табигать объектларына	Россия Федерациясе Хөкүмәтенә «Урман законнарын бозу нәтижәсендә урманнарга һәм

Россия Федерациясе Урман кодексы статьясы	Россия Федерациясе Урман кодексында каралган	Норматив актлар
1	2	3
	китерелгән зыянны каплау	аларда булган табигать объектларына китерелгән зыянны каплау үзенчәлекләрен раслау турында» 2018 елның 29 декабрдәге 1730 номерлы карары
96 статья	Федераль дәүләт урман контроле (күзәтчелеге)	Россия Федерациясе Хөкүмәтенең «Федераль дәүләт урман контроле (күзәтчелеге) турында» 2021 елның 30 июндәге 1098 номерлы карары
50 статьяның 3 өлеше	Зат, затлар төркеме тарафыннан эзәрләнергә тиешле агач материалының максималь күләмен билгеләү	Россия Федерациясе Хөкүмәтенең «Зат, затлар төркеме тарафыннан эзәрләнергә тиешле агач материалының иң зур күләмен билгеләү турында» 2007 елның 22 июндәге 395 номерлы карары
73 статьяның 4 өлеше	Федераль мөлкәтгә урман ресурслары берәмлеге өчен түләү ставкалары һәм урман кишәрлеген арендау өчен урман кишәрлеге мәйданы берәмлеге өчен түләү ставкалары билгеләү	Россия Федерациясе Хөкүмәтенең «Федераль миләктәге урман кишәрлеген түләү нигездә файдалануга алу буенча урман ресурслары күләме берәмлеге өчен түләү дәрәжәләре һәм урман кишәрлеге мәйданы берәмлеге өчен түләү дәрәжәләре турында» 2007 елның 22 маендагы 310 номерлы карары
44 статья	Урманнарда сусаклагычлар һәм башка ясалма су объектларын төзү һәм эксплуатацияләү, диңгез һәм елга портлары территорияләрен булдыру һәм киңәйтү, гидротехник корымнар төзү, реконструкцияләү һәм эксплуатацияләү өчен файдалану	Россия Федерациясе Хөкүмәтенең «Су объектларын файдалануга бирү турында карар эзәрләү һәм кабул итү турында» 2022 елның 19 гыйнварындагы 18 номерлы карары
45 статья	Урманнарда линияле объектлар төзү, үзгәртеп кору, эксплуатацияләү өчен файдалану	Россия Федерациясе Хөкүмәтенең «Россия Федерациясе элемент чыбыкларын һәм корымнарларын саклау кагыйдәләрен раслау турында» 1995 елның 9 июндәге 578 номерлы карары
76 статьяның 3 өлеше	Урман утыртмаларын сату-алу шартнамәләре буенча түләү. Федераль мөлкәтгә, шулай ук Россия Федерациясе субъектлары мөлкәтендә һәм муниципаль мөлкәтгә торучы жирләрдә эзәрләнә торган агач материалы берәмлеге өчен түләү ставкаларын билгеләү	Россия Федерациясе Хөкүмәтенең «Федераль миләктәге урман кишәрлеген түләү нигездә файдалануга алу буенча урман ресурслары күләме берәмлеге өчен түләү дәрәжәләре һәм урман кишәрлеге мәйданы берәмлеге өчен түләү дәрәжәләре турында» 2007 елның 22 маендагы 310 номерлы карары
23 ¹ статьяның 3 өлеше, 60 ³ статья	Урманнарда санитар куркынычсызлык. Урман утыртмаларын кисү	Россия Федерациясе Хөкүмәтенең «Урманнарда санитария куркынычсызлыгы кагыйдәләрен раслау турында» 2020 елның 9

Россия Федерациясе Урман кодексы статьясы	Россия Федерациясе Урман кодексында каралган	Норматив актлар
1	2	3
	тәртибе	декабрдәгә 2047 номерлы карары
23 ¹ статьяның 3 өлеше, 53 статья	Урманнарда янгын куркынычсызлыгы.	Россия Федерациясе Хөкүмәтенә «Урманнарда янгын куркынычсызлыгы кагыйдәләрен раслау турында» 2020 елның 7 октябрдәгә 1614 номерлы карары, Россия Федерациясе Хөкүмәтенә «Урманнарны янгына каршы кору чаралары турында» 2011 елның 16 апрелдәгә 281 номерлы карары, Россия Федерациясе Хөкүмәтенә «Урман янгыннары аркасында урманнарда барлыкка килгән гадәттән тыш хәлләрне бетерү өчен федераль башкарма хакимият органнары көчләрен һәм чараларын жәлеп итү турында» 2017 елның 2 декабрдәгә 1464 номерлы карары, Россия Федерациясе Хөкүмәтенә «Урман янгыннары нәтижәсендә барлыкка килгән гадәттән тыш хәлләр турында» 2011 елның 17 маендагы 376 номерлы карары, Россия Федерациясе Хөкүмәтенә «Урман янгыннарын сүндерү планын төзү һәм аны һәм аның рәвешен раслау кагыйдәләрен раслау турында» 2011 елның 17 маендагы 377 номерлы карары, Россия Федерациясе Хөкүмәтенә «Урманнарда һәм урман янгыннарында янгын куркынычы турындагы мәгълүматларның дәрәҗәсиз контрольдә тоту кагыйдәләрен раслау турында» 2011 елның 18 августындагы 687 номерлы карары
22 статьяның 3 өлеше	Урманнарны үзләштерү өлкәсендә инвестиция эшчәнлеге. Урманнарны үзләштерү өлкәсендә өстенлекле инвестиция проектлары исемлеген әзерләү һәм раслау	Россия Федерациясе Хөкүмәтенә «Урманнарны үзләштерү турында өстенлекле инвестиция проектлары турында һәм Россия Федерациясе Хөкүмәтенә кайбер актларын көчен югалткан дип тану турында» 2018 елның 23 февралдәгә 190 номерлы карары
114 статьяның 6 өлеше	Урман паркы зоналарында урнашкан урманнарның функциональ зоналары	Россия Федерациясе Хөкүмәтенә «Россия Федерациясе Урман кодексының 114 статьясындагы 1 өлешенә 3 һәм 4 пунктларында күрсәтелгән урманнар булган жирләрнең чикләрен үзгәртү һәм урман парк зоналарында урнашкан урманнарда функциональ зоналарны билгеләү кагыйдәләрен раслау турында» 2019 елның 21 декабрдәгә 1755 номерлы карары

Россия Федерациясе Урман кодексы статьясы	Россия Федерациясе Урман кодексында каралган	Норматив актлар
1	2	3
13 статья	Урман инфраструктурасы	Россия Федерациясе Хөкүмәтенең «Саклагыч урманнар, файдаланыла торган урманнар һәм резерв урманнары өчен урман инфраструктурасы объектлары исемлеген раслау турында» 2012 елның 17 июлендәге 1283-р номерлы күрсәтмәсе
21 статья	Урман инфраструктурасын булдыруга бәйле булмаган капитал төзелеш объектларын төзү һәм эксплуатацияләү	Россия Федерациясе Хөкүмәтенең «Саклагыч урманнар, эксплуатация урманнары һәм резерв урманнары өчен урман инфраструктурасы булдыруга бәйле булмаган объектлар исемлеген раслау турында» 2022 елның 30 апрелендәге 1084-р номерлы күрсәтмәсе
21 ¹ статья	Урман инфраструктурасын булдыруга бәйле булмаган капитал булмаган төзелмәләр, корылмалар төзү һәм эксплуатацияләү	Россия Федерациясе Хөкүмәтенең «Саклагыч урманнар, эксплуатация урманнары, резерв урманнары өчен урман инфраструктурасын булдыруга бәйле булмаган капитал булмаган төзелмәләр, корылмалар төзү һәм эксплуатацияләү» 2022 елның 23 апрелендәге 999-р номерлы күрсәтмәсе
45 статья	Урманнардан линияле объектлар төзү, үзгәртеп кору, эксплуатацияләү өчен файдалану	Россия Федерациясе Хөкүмәтенең «Электр челтәрләре хужалыгы объектларының саклык зоналарын һәм мондый зоналар чикләрендә урнашкан жир кишәрлекләреннән файдалануның махсус шартларын билгеләү тәртибе турында» 2009 елның 24 февралендәге 160 номерлы карары
73 ¹ статьяның 6 өлеше	Дәүләти яисә муниципаль мөлкәткәге урман кишәрлегенең аренда шартнамәсен төзү Дәүләт мөлкәтендә яисә муниципаль мөлкәткәге урман кишәрлегенең аренда шартнамәсен эзерләү һәм төзү тәртибе	Россия Федерациясе Хөкүмәтенең «Агач материалы эзерләү өчен дәүләт милкендәге яисә муниципаль милеккәге жир кишәрлеген арендага алу шартнамәсен төзү хокукына конкурста катнашучыларның конкурс тәкъдимнәрен бәяләү кагыйдәләрен һәм тәкъдим ителгән шартларны бәяләү һәм агач материалы эзерләү өчен дәүләт милкендәге яисә муниципаль милеккәге жир кишәрлеген арендага алу шартнамәсен төзү хокукына конкурста жиңүчене билгеләүгә нигез булган билгеләрне раслау турында» 2019 елның 7 мартындагы 241 номерлы карары
Россия Федерациясе Табигать ресурслары һәм экология министрлыгы (алга таба – Россия Табигать министрлыгы) норматив актлары		
62 статьяның 7 өлеше	Урман торгызу. Урман торгызу кагыйдәләре	«Урманнарны торгызу кагыйдәләрен, урманнарны торгызу проектының формасын, составын, аны килештерү тәртибен, аны килештерүдән баш тарту нигезләрен, шулай ук урманнарны торгызу проектының электрон рәвештәге форматына карата таләпләр раслау

Россия Федерациясе Урман кодексы статьясы	Россия Федерациясе Урман кодексында каралган	Норматив актлар
1	2	3
		турында» 2021 елның 29 декабрендәге 1024 номерлы боерык
73 ¹ статьясындагы 7 өлеше	Урман кишәрлегенең типик аренда шартнамәсе	«Урман кишәрлекләрен түләүле нигездә файдалануга тапшыруның бер төрле шартнамәләрен раслау турында» 2020 елның 30 июлендәге 542 номерлы боерык
77 статьяның 7 өлеше	Урман утыртмаларын сату-алу турында типик шартнамә	«Урман утыртмаларын сату-алунуң бер төрле шартнамәсен раслау турында» 2020 елның 27 июлендәге 488 номерлы боерык
60 ¹⁵ статья	Сирәк очрый торган һәм юкка чыгу куркынычы янаган агачларны, куакларны, лианаларны, бүтән урман үсемлекләрен саклау үзенчәлекләре	«Россия Федерациясе Кызыл китабына яисә Россия Федерациясе субъектлары кызыл китапларына кертелгән, сирәк очрый торган һәм юкка чыгу куркынычы янаган агачларны, куакларны, лианаларны, бүтән урман үсемлекләрен саклау үзенчәлекләрен раслау турында» 2017 елның 29 маендагы 264 номерлы боерык
23 ¹ статьяның 3 өлеше, 64 статьяның 3 өлеше	Урманнарны тәрбия кылу. Урманнарны тәрбия кылу кагыйдәләре. Урман утыртмаларын кисү тәртибе	«Урманнарны карау кагыйдәләрен раслау турында» 2020 елның 30 июлендәге 534 номерлы боерык
112 статьяның 5 өлеше	Махсус сакланучы табигать территорияләрендә урнашкан урманнардан файдалану, аларны саклау, яклау, янадан үрчетү үзенчәлекләре	«Махсус сакланыла торган табигать территорияләрендә урнашкан урманнардан файдалану, аларны саклау, яклау, янадан үрчетү үзенчәлекләрен раслау турында» 2021 елның 12 августындагы 558 номерлы боерык
53 ¹ статья	Урман янгыннарын кисәтү	«Урман янгыннарын кисәтү һәм сүндерү чаралары төрләрен, урманнардан файдаланучы затларның әлеге чаралар белән тәэмин ителү нормативларын, урманнардан файдаланганда булырга тиешле урман янгыннарын кисәтү һәм сүндерү чаралары нормаларын раслау турында» 2014 елның 28 мартындагы 161 номерлы боерык
53 ¹ статья	Урманнарда янгын чыгу куркынычын һәм урман янгыннарын мониторинглау	«Урманнарда янгын куркынычын һәм урман янгыннарын күзәтүне гамәлгә ашыру тәртибен раслау турында» 2014 елның 23 июнендәге 276 номерлы боерык
15 статьяның 3 өлеше	Урман үсә торган зоналар һәм урманлы районнар	«Россия Федерациясенең урман үсү зоналары исемлеген һәм Россия Федерациясенең урманлы районнары исемлеген раслау турында» 2014 елның 18 августындагы 367 номерлы боерык
87 статьяның 7 өлеше	Урман хужалыгы регламентларының составы, аларны эшләү тәртибе, аларның	«Урман хужалыгы регламентлары составын, аларны эшләү тәртибен, аларның гамәлдә булу вакытын һәм аларга үзгәрешләр керту

Россия Федерациясе Урман кодексы статьясы	Россия Федерациясе Урман кодексында каралган	Норматив актлар
1	2	3
	гамәлдә булу вакыты һәм аларга үзгәрешләр кертү тәртибе	«Тәртибен раслау турында» 2017 елның 27 февралендәге 72 номерлы боерык
60 ⁵ статья	Урман патологиясе буенча дәүләт мониторингы	«Урман авырулары буенча дәүләт мониторингын гамәлгә ашыру тәртибен раслау турында» 2017 елның 5 апрелендәге 156 номерлы боерык
60 ⁷ статья	Зарарлы организмнар таралуны кисәтү	«Зарарлы организмнар таралуны кисәтү чараларын гамәлгә ашыру кагыйдәләрен раслау турында» 2020 елның 9 ноябрэндәге 912 номерлы боерык
60 ⁶ статьяның 4 өлеше	Урман патологиясе буенча тикшеренүләр. Урман патологиясе буенча тикшеренүләрне уздыру тәртибе	«Урман авыруларына бәйле тикшеренүләрне уздыру тәртибен һәм урман авыруларына бәйле тикшеренү актының рәвешен раслау турында» 2020 елның 9 ноябрэндәге 910 номерлы боерык
23 ² статьяның 10 өлеше, 29 статьяның 11 өлеше, 23 ¹ статьяның 3 өлеше	Диләнке эшләр. Агач материалы эзерләү. Агач материалы эзерләү кагыйдәләре. Урман утыртмаларын кисү тәртибе	«Агач материалы эзерләү кагыйдәләрен һәм Россия Федерациясе Урман кодексының 23 статьясында күрсәтелгән урманчылыктарда агач материалы эзерләү үзенчәлекләрен раслау турында» 2020 елның 1 декабрэндәге 993 номерлы боерык «Диләнке эшләр төрләрен, аларны башкару тәртибен һәм эзлеклелеген, диләнке эшләренә технологик картасы формасын, урман бүлемтеген актыккы тикшерү акты формасын һәм урман бүлемтеген актыккы карап чыгу тәртибен раслау турында» 2022 елның 17 гыйнварындагы 23 номерлы боерык, «Урман бүлемтегенә таксация тасвирламасына кертелә торган мәгълүматлар составын, урман бүлемтегенә таксация тасвирламасын төзү тәртибен, аның электрон форматындагы форматына карата таләпләрне, урман бүлемтегенә таксация тасвирламасының урман бүлемтегенә хакыйкый торышы турындагы мәгълүматка туры килмәвен билгеләү тәртибен, урман бүлемтегенә таксация тасвирламасы формасын раслау турында» 2022 елның 14 октябрэндәге 687 номерлы боерык
60 ⁴ статья	Урманнарны яклау буенча районнарда бүленеш	«Урманнарда жинелчә, уртача һәм көчле урман патологиясе булган зоналарны билгеләү тәртибен раслау турында» 2017 елның 9 гыйнварындагы 1 номерлы боерык
91 статья	Дәүләт урман реестры	«Дәүләт урман реестрына документлаштырылган мәгълүматлар кертүгә

Россия Федерациясе Урман кодексы статьясы	Россия Федерациясе Урман кодексында каралган	Норматив актлар
1	2	3
		<p>һәм аны үзгәртүгә нигез булган документларның исемлеген, аларның формаларын һәм аларны эзерләү тәртибен раслау турында» 2013 елның 11 ноябрэндәге 496 номерлы боерык,</p> <p>«Дәүләт урман реестрында булган, зарури тәртиптә бирелә торган мәгълүматлар төрләре исемлеген һәм аны бирү шартларын раслау турында» 2013 елның 30 октябрэндәге 464 номерлы боерык,</p> <p>«Дәүләт урман реестрын алып бару формаларын раслау турында» 2021 елның 24 декабрэндәге 1007 номерлы боерык</p>
70 ¹ статьяның 12 өлеше	Урман кишәрлекләрен проектлау	«Урман кишәрлегенә проект документациясе составына һәм эчтәлегенә таләпләрне раслау турында» 2017 елның 3 февралендәге 54 номерлы боерык
60 ¹³ статья	Урманнарны радиоактив пычранудан саклау үзенчәлекләре	«Урманнарның радиоактив пычрану зоналарында профилактика һәм тернәкләндерү чараларын гамәлгә ашыру үзенчәлекләрен раслау турында» 2017 елның 8 июнендәге 283 номерлы боерык
65 статьяның 5 өлеше	Урман орлыкчылыгы	«Урман орлыкчылыгы объектларын (урман орлыклары кишәрлекләрен) төзү һәм аерып чыгару кагыйдәләрен раслау турында» 2015 елның 20 октябрэндәге 438 номерлы боерык, «Урманның төп агач токымнарының үстерү районнарына бүленгән урман үсемлекләре орлыкларын куллану тәртибен раслау турында» 2020 елның 9 ноябрэндәге 909 номерлы боерык
46 статьяның 4 өлеше	Урманнардан агач эшкәртү инфраструктурасы объектларын булдыру һәм эксплуатацияләү өчен файдалану	«Урманнардан агач эшкәртү инфраструктурасы объектларын булдыру һәм эксплуатацияләү өчен файдалану кагыйдәләрен раслау турында» 2022 елның 31 гыйнварындагы 54 номерлы боерык
38 статья	Урманнардан авыл хужалыгы алып бару өчен файдалану	«Урманнардан авыл хужалыгы алып бару өчен файдалану кагыйдәләрен һәм Урман кишәрлеген бирмичә, сервитут, гавами сервитут билгеләп яки билгеләмичә генә урманнардан авыл хужалыгы алып бару өчен файдалану кагыйдәләрен раслау турында» 2020 елның 2 июлендәге 408 номерлы боерык
49 статьяның 4 өлеше	Урманнардан файдалану турында хисап. Урманнардан файдалану	«Урманнардан файдалану турында хисап кертелә торган мәгълүматлар исемлеген, урманнардан файдалану турында хисап

Россия Федерациясе Урман кодексы статьясы	Россия Федерациясе Урман кодексында каралган	Норматив актлар
1	2	3
	турында хисап тапшыру тәртибе	тапшыру формасын һәм тәртибен, шулай ук урманнардан файдалану турында электрон рәвештә хисап формасына карата таләпләр раслау турында» 2017 елның 21 августындагы 451 номерлы боерык
66 статьяның 2 өлеше	Урманнарны яңадан үрчетү һәм урман үстерү турында хисап. Урманнардан файдалану һәм урман үстерү турында хисап тапшыру тәртибе	«Урманнарны яңадан үрчетү һәм урман үстерү турында хисапка кертелә торган мәгълүматлар исемлеген, урманнарны яңадан үрчетү һәм урман үстерү турында хисап формасын һәм аны тапшыру тәртибен, шулай ук урманнарны яңадан үрчетү һәм урман үстерү турында электрон рәвештәге хисап форматына карата таләпләр раслау турында» 2017 елның 21 августындагы 452 номерлы боерык
89 статья	Урманнарны үзләштерү проектына дәүләти һәм муниципаль экспертиза. Урманнарны үзләштерү проектына дәүләти һәм муниципаль экспертиза тәртибе	«Урманнарны үзләштерү проектына дәүләт экспертизасы һәм муниципаль экспертиза тәртибен раслау турында» 2020 елның 30 июлендәге 513 номерлы боерык
26 статьяның 3 өлеше	Урман декларациясе. Урман декларациясен тутыру һәм тапшыру тәртибе	«Урман декларациясе формасын, аны тутыру һәм тапшыру тәртибен, электрон рәвештә урман декларациясе форматына таләпләр раслау турында» 2021 елның 29 апрелендәге 303 номерлы боерык
60 статьяның 3 өлеше, 60 ¹¹ статьяның 3 өлеше	Урманнарны янгыннардан саклау турында хисап. Урманнарны янгыннардан саклау турында хисап тапшыру тәртибе.	«Урманнарны янгыннардан саклау турында хисапка кертелә торган мәгълүматлар исемлеген, урманнарны янгыннардан саклау турында хисап формасын һәм аны тапшыру тәртибен, шулай ук урманнарны янгыннардан саклау турында электрон рәвештә хисап тапшыру форматына карата таләпләр, урманнарны яклау турында хисапка кертелә торган мәгълүматлар исемлеген, урманнарны яклау турында хисап формасын һәм аны тапшыру тәртибен, шулай ук урманнарны яклау турында электрон рәвештә хисап форматына карата таләпләр раслау турында» 2017 елның 09 мартындагы 78 номерлы боерык
60 ⁸ статьяның 5 өлеше	Зыянлы организмнарның чыганаclarын юк итү	«Зыянлы организмнарның чыганаclarын юк итү кагыйдәларен раслау турында» 2020 елның 9 ноябрәндәге 913 номерлы боерык
53 ⁴ статья	Урман янгыннарын сүндерү	«Урман янгыннарын сүндерү кагыйдәларен раслау турында» 2022 елның 1 апрелендәге 244 номерлы боерык
98 ² статья	Урман сагы	«Урман сагын гамәлгә ашыру тәртибен һәм

Россия Федерациясе Урман кодексы статьясы	Россия Федерациясе Урман кодексында каралган	Норматив актлар
1	2	3
		нормативларын раслау турында» 2021 елның 15 декабрдәгә 955 номерлы боерык
64 ¹ статьяның 2 өлеше	Урманнарны торгызу өчен билгеләнгән жирләрне урман урнашкан жирләргә кертү	Россия Табигать ресурслары һәм экология министрлыгының «Урманнарны торгызу өчен билгеләнгән жирләрне урман урнашкан жирләргә кертү тәртибен һәм тиешле акт рәвешләрэн раслау турында» 2019 елның 11 мартындагы 150 номерлы боерыгы
86 статьяның 5 өлеше	Россия Федерациясе субъектының урман планы. Россия Федерациясе субъектының урман планы составы һәм аны эзерләү тәртибе	«Россия Федерациясе субъекты урман планының бер төрле рәвешен һәм составын, аны эзерләү һәм аңа үзгәрешләр кертү тәртибен раслау турында» 2017 елның 20 декабрдәгә 692 номерлы боерык
32 статья	Агач булмаган урман ресурсларын эзерләү һәм жыеп алу	«Агач булмаган урман ресурсларын эзерләү һәм жыеп алу турында» 2020 елның 28 июлендәгә 496 номерлы боерык
67 статья, 68 статья	Урман корылышы турында гомуми нигезләмәләр Урман корылышының эчтәлегә	«Урман корылышы буенча файдалану күрсәтмәсен раслау турында» 2022 елның 5 августындагы 510 номерлы боерык
63 статьяның 3 өлеше	Урман үстерү. Урман үстерү кагыйдәләре	«Урман үстерү кагыйдәләрен, урман үстерү проектының формасын, составын, аны килештерү тәртибен, аны килештерүдән баш тарту нигезләрен, шулай ук урман үстерү проектының электрон рәвештәгә форматына карата таләпләр раслау турында» 2021 елның 20 декабрдәгә 978 номерлы боерык
88 статьяның 2 өлеше	Урманнарны үзләштерү проекты.	Россия Табигать ресурслары һәм экология министрлыгының «Урманнарны үзләштерү проектының составын, аны эшләү һәм аңа үзгәрешләр кертү тәртибен, электрон документ рәвешендә урманнарны үзләштерү проекты форматына карата таләпләр раслау турында» 2021 елның 16 ноябрдәгә 864 номерлы боерыгы
39 ¹ статья	Урман питомникларын булдыру һәм аларны эксплуатацияләү	«Урман питомникларын төзү һәм аларны эксплуатацияләү кагыйдәләрен раслау турында» 2021 елның 12 октябрдәгә 737 номерлы боерык
45 статья	Урманнардан линияле объектлар төзү, үзгәртеп кору, эксплуатацияләү өчен файдалану	«Урманнардан линияле объектлар төзү, аларны үзгәртеп кору, аларны эшләтү өчен файдалану кагыйдәләрен һәм, сервитут, гавами сервитут билгеләп яки билгеләмичә, урман кишәрлеген бирмичә урманнардан линияле объектлар төзү, аларны үзгәртеп кору, аларны эшләтү өчен файдалану очраклары исемлеген раслау турында» 2020 елның 10

Россия Федерациясе Урман кодексы статьясы	Россия Федерациясе Урман кодексында каралган	Норматив актлар
1	2	3
		июлендәге 434 номерлы боерык
43 статья	Жир астын геологик өйрәнүне, файдалы казылмаларны эзләү һәм чыгаруны гамәлгә ашыру өчен урманнардан файдалану кагыйдәләре	«Урманнардан жир астын геологик өйрәнү, файдалы казылмалар эзләү һәм чыгару өчен файдалану кагыйдәләрен һәм, жир кишәрлеге бирмичә, сервитут билгеләп яки билгеләмичә, урманнардан жир астын геологик өйрәнү, файдалы казылмалар эзләү һәм чыгару өчен файдалану очрактары исемлеген раслау турында» 2020 елның 7 июлендәге 417 номерлы боерык
31 статья	Чәер эзерләү	«Чәер эзерләү кагыйдәләрен раслау турында» 2020 елның 9 ноябрәндәге 911 номерлы боерык
38 ¹ статья	Урманнардан балыкчылыкны гамәлгә ашыру өчен файдалану	«Урманнардан балыкчылыкны гамәлгә ашыру өчен файдалану кагыйдәләрен раслау турында» 2021 елның 13 октябрәндәге 742 номерлы боерык
39 статья	Жимешле, жиләкле, декоратив урман үсемлекләре, дару үләннәре үстерү	«Урманнардан жимешле, жиләкле, декоратив урман үсемлекләрен, дару үләннәрен үстерү өчен файдалану кагыйдәләрен раслау турында» 2020 елның 28 июлендәге 497 номерлы боерык
34 статья	Азык-төлек урман ресурслары эзерләү һәм дару үләннәре жыю	«Азык-төлек урман ресурсларын һәм дару үләннәрен эзерләү кагыйдәләрен раслау турында» 2020 елның 28 июлендәге 494 номерлы боерык
40 статья	Урманнардан фәнни-тикшеренү эшчәнлеген, мәгариф эшчәнлеген гамәлгә ашыру өчен файдалану	«Урманнардан фәнни-тикшеренү эшчәнлеген, мәгариф эшчәнлеген гамәлгә ашыру өчен файдалану кагыйдәләрен раслау турында» 2020 елның 27 июлендәге 487 номерлы боерык
41 статья	Урманнардан рекреация эшчәнлеген гамәлгә ашыру өчен файдалану	«Урманнардан рекреация эшчәнлеген гамәлгә ашыру өчен файдалану кагыйдәләрен раслау турында» 2020 елның 9 ноябрәндәге 908 номерлы боерык
Федераль урман хужалыгы агентлыгы (алга таба – Рослесхоз) норматив актлары		
29 статьяның 6 өлеше	Файдалану өчен билгеләнгән диләнке күләмен исәпләп чыгару тәртибе	«Файдалану өчен билгеләнгән диләнке күләмен исәпләп чыгару тәртибен раслау турында» 2011 елның 27 маендагы 191 номерлы боерык «Кисентеләрнең яшен билгеләү турында» 2015 елның 9 апрелдәге 105 номерлы боерык
29 статьяның 7 өлеше, 81 статьяның 3 пункты	Агач материалы эзерләү. Агач материалын эзерләү рөхсәт ителми торган агачларның һәм куаклыкларның төрләре	«Агач материалын эзерләү рөхсәт ителми торган агачларның һәм куаклыкларның төрләре (токимнары) исемлеген раслау турында» 2011 елның 5 декабрәндәге 513 номерлы боерык

Россия Федерациясе Урман кодексы статьясы	Россия Федерациясе Урман кодексында каралган	Норматив актлар
1	2	3
	(токимнары) исемлеге	
53 статьяның 4 өлеше, 53 ¹ статья	Урманнарда янгын куркынычсызлыгы. Урман янгыннарын кисәтү	«Урманнарны янгынга каршы кору нормативларын раслау турында» 2012 елның 27 апрелдәге 174 номерлы боерык, «Урманнарның табигый янгын куркынычы классификациясен һәм, һава торышына карап, урманнарда табигый янгын куркынычы классификациясен раслау турында» 2011 елның 5 июлдәге 287 номерлы боерык
65 статьяның 5 өлеше	Урман орлыкчылыгы	«Урман орлыкларын үстерү районнарын билгеләү турында» 2022 елның 19 декабрдәге 1032 номерлы боерык
Россия Федерациясе субъекты норматив актлары		
82, 83 статьялар	Урман мөнәсәбәтләре өлкәсендә Россия Федерациясе субъектлары дәүләт хакимияте органнары вәкаләтләре. Урман мөнәсәбәтләре өлкәсендә Россия Федерациясе дәүләт хакимияте органнарының аерым вәкаләтләрен Россия Федерациясе субъектлары дәүләт хакимияте органнарына тапшыру	«Татарстан Республикасында урманнардан файдалану турында» 2008 елның 22 маендагы 22-ТРЗ номерлы Татарстан Республикасы Законы, Татарстан Республикасы Президентының «Татарстан Республикасы Урман планын раслау турында» 2018 елның 24 декабрдәге ПУ-880 номерлы Указы, Татарстан Республикасы Министрлар Кабинетының «Татарстан Республикасының урман хужалыгын үстерү» дәүләт программасын раслау турында» 2013 елның 30 июлдәге 531 номерлы карары, Татарстан Республикасы Министрлар Кабинетының «Татарстан Республикасының региональ яки муниципальара эһәмиятендәге гомуми файдалану автомобиль юллары исемлеген раслау турында» 2022 елның 13 октябрдәге 1099 номерлы карары
82 статьяның 7 өлеше	Татарстан Республикасында гражданнарга үз ихтыяжлары өчен урман утыртмаларын сату-алу шартнамәсе буенча түләү ставкаларын билгеләү	Татарстан Республикасы Тарифлар буенча дәүләт комитетының «Татарстан Республикасында гражданнарга үз ихтыяжлары өчен урман утыртмаларын сату-алу шартнамәсе буенча түләү ставкаларын билгеләү турында» 2020 елның 7 октябрдәге 107-2/нпс-2020 номерлы карары

1 БҮЛЕК. ГОМУМИ МӘГЪЛҮМАТЛАР

1.1. Урманчылыкка кыскача сыйфатлама

1.1.1. Урманчылык һәм урнашкан урыны

Татарстан Республикасы Урман хужалыгы министрлыгының Саба урманчылыгы (алга таба – урманчылык) Татарстан Республикасының төньяк өлешендә Арча, Балтач, Биектау, Кукмара, Мамадыш, Питрәч, Саба һәм Теләче районнары территориясендә урнашкан.

Урманчылык конторасы Лесхоз поселогында (Мишәбаш кишәрлеге урманчылыгының 275 кварталы), иң якин Иштуган тимер юл станциясеннән – 22 километр (алга таба – км) ераклыкта урнашкан.

Урманчылыкның почта адресы: 422062, Татарстан Республикасы, Саба районы, Лесхоз бистәсе, Кукмара урамы, 2 йорт, кор. А (урманчылык), тел. 8(84362) 44-3-06, 44-2-83.

1.1.2. Урманчылыкның, кишәрлек урманчылыкларының гомуми мәйданы, урманчылык территориясенә районнар буенча бүленеше

Урманчылык территориясенә муниципаль берәмлекләр буенча бүленеше 1 нче таблицада китерелә.

1 нче таблица

Урманчылыкның төзелеше

Т/с	Кишәрлек урманчылыкларының аталышы	Урман кварталларының номерлары	Муниципаль район	Гомуми мәйданы, га
1	2	3	4	5
1	Курса	Кварталлар: 1, 2, 3, 4, 5, квартал өлешләре: 135, 136, 140, 141	Арча	136
		Әлеге квартал өлеше: 194	Теләче	29
		Кварталлар: 6-11, 129-131, 133, 134, 137-139, 142-182, 184, 194, квартал өлешләре: 135, 136, 140, 141	Саба	6218
		Барлығы		
2	Ленин	Кварталлар: 1-23, 29-36, 129-136	Арча	3247
		Кварталлар: 45-49, 115-126, 137-139	Питрәч	1402
		Кварталлар: 24-28, 37-44, 127-128	Биектау	892
		Кварталлар: 50-114, 140-145	Теләче	6763
		Барлығы		
3	Мишәбаш	Кварталлар: 210-212, 217-220, 226-229, 237, 238, 254, 255, 274, 275, 295, 296, 317, 318, 364	Саба	2201

		Кварталлар: 200-208, 239-243, 256-260, 276-283, 297-306, 319-326, 333-340, 345-350, 365-370, 401-419	Кукмара	9148
		Кварталлар: 371-374	Мамадыш	576
		Барлыгы		11925
4	Кукмара	Кварталлар: 1-41, 195-199, 307-315, 390-400	Кукмара	4357
		Кварталлар: 42-51	Балтач	1242
		Барлыгы		5599
5	Шәмәрдән	Кварталлар: 23-39, 42-47, 53-57, 63-66, 71-72, 108	Кукмара	4191
		Кварталлар: 40-41, 48-52, 58, 60-62, 67-70, 73-80, 81-128, 130-133	Саба	6991
		Кварталлар: 59, 129	Арча	60
		Барлыгы		11242
6	Сабабаш	Кварталлар: 1-18, 209, 213-216, 221-225, 230-236, 244-253, 261-273, 284-294, 316, 329-332, 341-344, 351-363, 375-398	Саба	12553
		Барлыгы		12553
Урманчылык буенча барлыгы				60006

Урманчылыкның урман фонды биләмәләр буларак та, аерым-аерым торучы, төрле зурлыктагы утраучыклар буларак та гыйбарәт. Территорияләрендә урман фонды урнашкан муниципаль районнарның урманлы өлеше 21 процент тәшкил итә.

Урманчылык территориясе бүлеп күрсәтелгән Татарстан Республикасы 1 нче схематик каратада күрсәтелгән.

1 нче карта-схема

РОССИЙСКАЯ ФЕДЕРАЦИЯ
МИНИСТЕРСТВО ЛЕСНОГО ХОЗЯЙСТВА
РЕСПУБЛИКИ ТАТАРСТАН

КАРТА-СХЕМА
с выделением территории
Сабинского лесничества
на территории Республики Татарстан

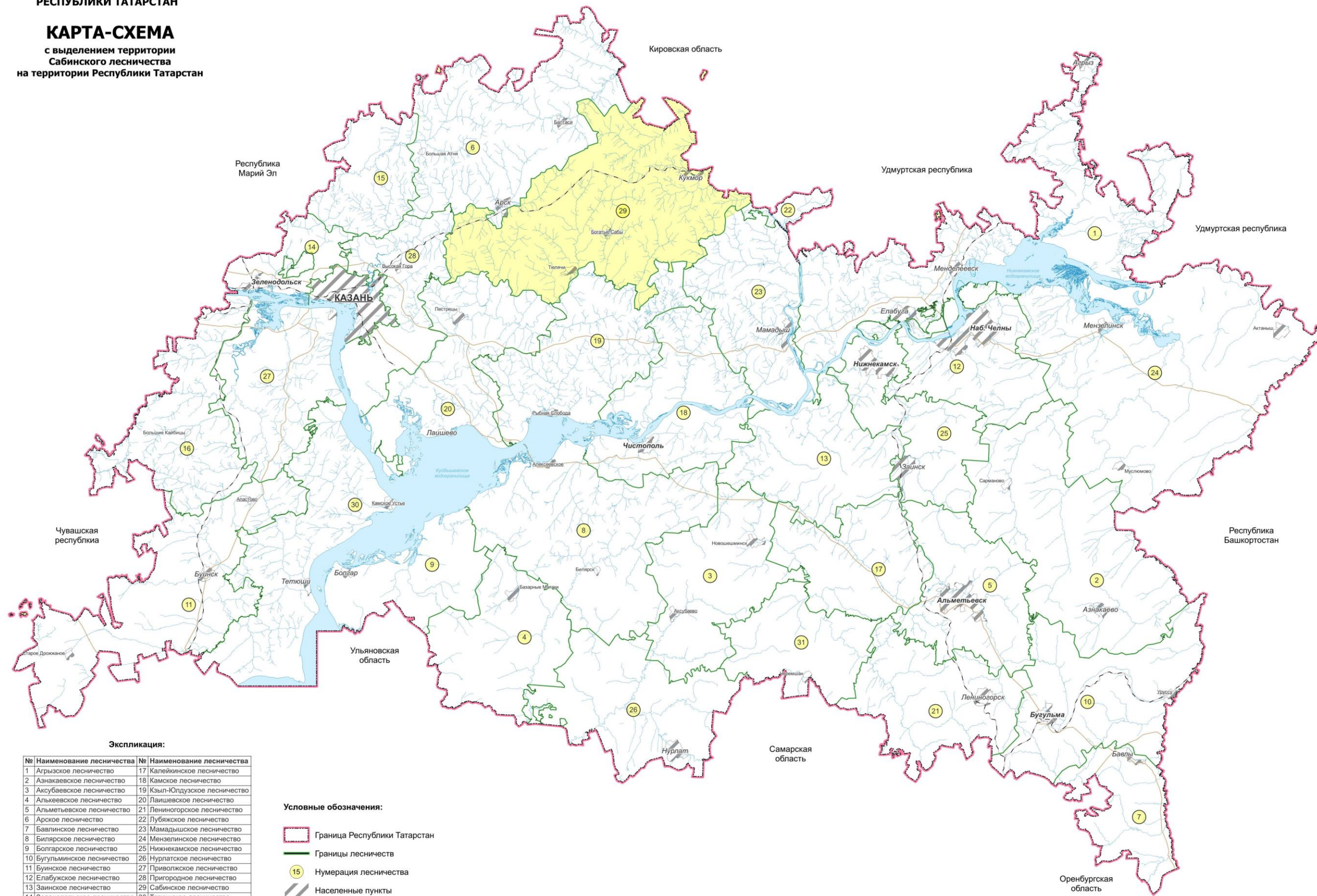

Экспликация:

№	Наименование лесничества	№	Наименование лесничества
1	Агрыское лесничество	17	Калейинское лесничество
2	Азнакаевское лесничество	18	Камское лесничество
3	Аксубаевское лесничество	19	Кзыл-Юлдузское лесничество
4	Алькеевское лесничество	20	Лаишевское лесничество
5	Альметьевское лесничество	21	Ленинское лесничество
6	Арсское лесничество	22	Лубяжское лесничество
7	Бавлинское лесничество	23	Мамадышское лесничество
8	Биллярское лесничество	24	Мензелинское лесничество
9	Болгарское лесничество	25	Нижнекамское лесничество
10	Бугульминское лесничество	26	Нурлатское лесничество
11	Буинское лесничество	27	Приволжское лесничество
12	Елабужское лесничество	28	Пригородное лесничество
13	Зайнское лесничество	29	Сабинское лесничество
14	Зеленодольское лесничество	30	Тетюшское лесничество
15	Ислейтарское лесничество	31	Черемшанское лесничество
16	Кайбицкое лесничество		

Условные обозначения:

- Граница Республики Татарстан
- Границы лесничеств
- 15 Нумерация лесничества
- Населенные пункты
- Сабинское лесничество

Масштаб 1 : 2 500 000

1.1.3. Урманнарны урман үсә зоналарына, урманлы районнарға һәм урманнарны саклау һәм урман орлыкчылыгы районнарына бүлү

Россия Табигать ресурслары министрлыгының “Россия Федерациясенең урманнар үсә торган зоналары исемлеген һәм Россия Федерациясенең урманлы районнары исемлеген раслау турында” 2014 елның 18 августындагы 367 номерлы боерыгы белән расланган урман үсә торган районнар бүленеше нигезендә урманчылык территориясе Россия Федерациясенең Европа өлешендәге ылыссы-киң яфраклы урманнар зонасының ылыссы-киң яфраклы (катнаш) урманнар районына кертелгән (2 нче таблица).

2 нче таблица

Урманчылык урманнарын урман үсә торган зоналарға һәм урманлы районнарға бүлү

Т/с	Кишәрлек урманчылыклары	Урман үсә торган зона	Урманлы район	Урманнарны саклау районнарына бүлү зонасы	Урман-орлык буенча районнарға бүленеш зонасы	Урман кварталлары исемлеге	Мәйданы, гектар
1	2	3	4	5	6	7	8
1.	Курса	Ылыссы-киң яфраклы урманнар	РФ Европа өлешендәге ылыссы-киң яфраклы (катнаш) урманнар районы	Урман авырулары буенча уртача хәтәрлек	Имән өчен - 2, чыршы - 4, карагай - 3, имән - 2	1-11, 129-131, 133-182, 184-194	6383
2.	Кукмара					1-51, 195-199, 307-315, 390-400	5599
3.	Ленин					1-145	12304
4.	Мишәбаш					200-208, 210-212, 217-220, 226-229, 237-243, 254-260, 274-283, 295-306, 317-328, 333-340, 345-350, 364-374, 401-422	11925
	Сабабаш					1-18, 209, 213-216, 221-225, 230-236, 244-253, 261-273, 284-294, 316, 329-332, 341-344, 351-363, 375-398	12553
	Шәмәрдән					23-133	11242
барлығы							60006

Урманчылык территориясенең һәм кишәрлек урманчылыкларының урманнар үсә торган зоналарға һәм урманлы районнарға бүленеше 2 нче схематик картада күрсәтелгән.

2 нче карта-схема

РОССИЙСКАЯ ФЕДЕРАЦИЯ
МИНИСТЕРСТВО ЛЕСНОГО ХОЗЯЙСТВА
РЕСПУБЛИКИ ТАТАРСТАН
КАРТА-СХЕМА
с распределением территории
лесничества и участковых лесничеств
по лесорастительным зонам
и лесным районам
**САБИНСКОГО ЛЕСНИЧЕСТВА
РЕСПУБЛИКИ ТАТАРСТАН**

№	Участковое лесничество	Площадь, га
1	Корсинское	6383
2	Кукморское	5599
3	Ленинское	12304
4	Мешевашское	11925
5	Сабабашское	12553
6	Шеморданское	11242
	Итого	60006

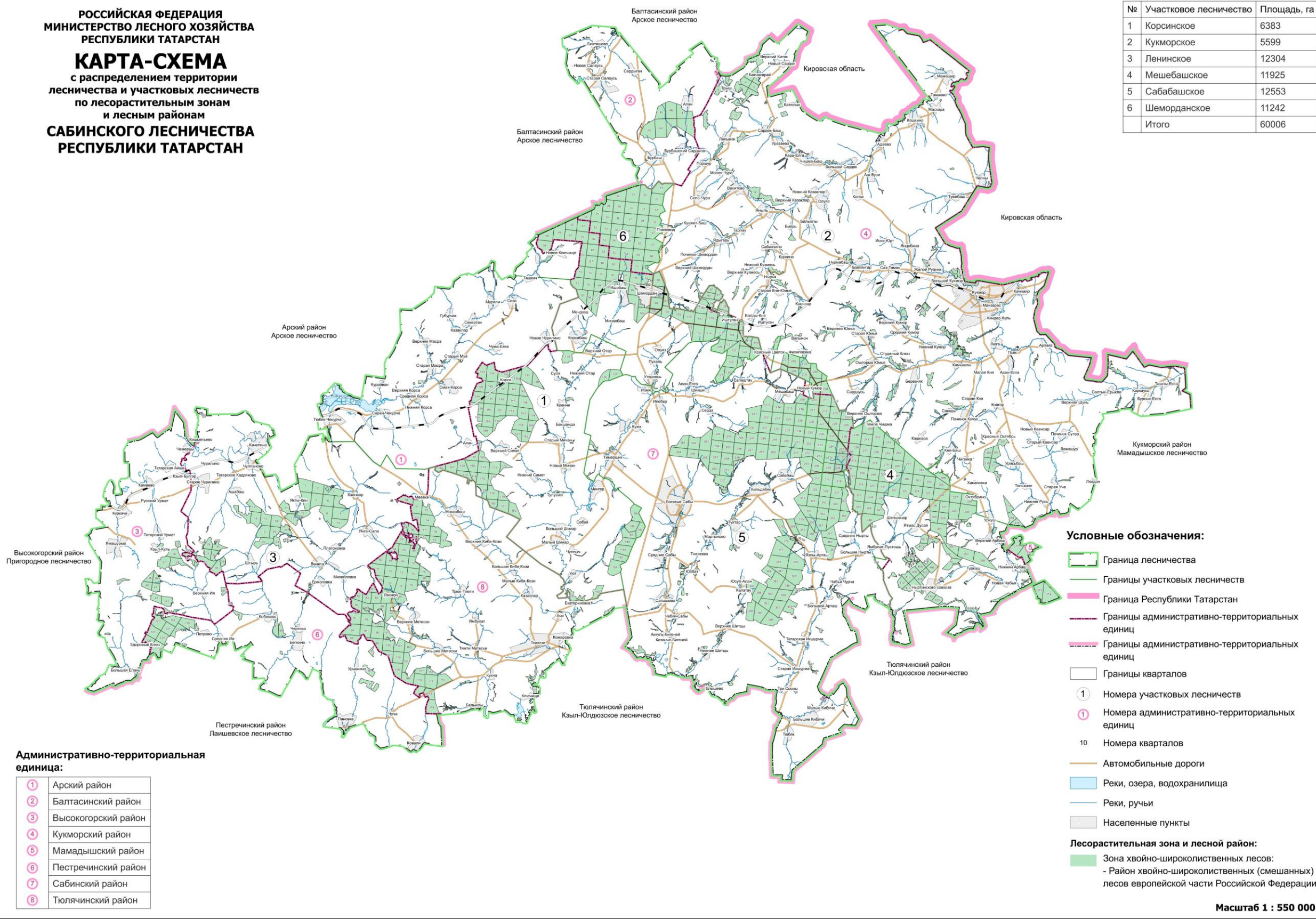

Административно-территориальная единица:

1	Арский район
2	Балтасинский район
3	Высокогорский район
4	Кукморский район
5	Мамадышский район
6	Пестречинский район
7	Сабинский район
8	Тюлячинский район

- Условные обозначения:**
- Граница лесничества
 - Границы участковых лесничеств
 - Граница Республики Татарстан
 - Границы административно-территориальных единиц
 - Границы административно-территориальных единиц
 - Границы кварталов
 - ① Номера участковых лесничеств
 - ② Номера административно-территориальных единиц
 - 10 Номера кварталов
 - Автомобильные дороги
 - Реки, озера, водохранилища
 - Реки, ручьи
 - Населенные пункты
- Лесорастительная зона и лесной район:**
- Зона хвойно-широколиственных лесов:
 - Район хвойно-широколиственных (смешанных) лесов европейской части Российской Федерации

Масштаб 1 : 550 000

1.1.4. Урманчылык урманнарының кварталлар яисә аларның өлешләре буенча максатчан билгеләнеше һәм саклагыч урман категорияләре буенча бүленеше, шулай ук саклагыч, эксплуатация һәм резерв урманнарын бүлеп чыгару нигезләре

3 нче таблица

Урманнарның максатчан билгеләнеше һәм саклык урман категорияләре буенча бүленеше

Т/с	Урманнарның максатчан билгеләнеше	Кишәрлек урманчылыгы	Кварталларның яки өлешләренең номерлары	Мәйданы, гектар	Урманнарны максатчан билгеләнеше буенча бүлү нигезләре
1	2	3	4	5	6
1.	Барлыгы урманнар			60006	
2.	1. Саклык урманнары, барлыгы:			10733	
3.	Шул исәптән:				
4.	1.1. су саклау зоналарында урнашкан урманнар	барлыгы		221	РФ Урман кодексы, РФ Су кодексы «Татарстан Республикасы территориясендә урманнарны кыйммәтле, эксплуатация урманнарына кергү һәм аларның чикләрен билгеләү турында» 2010 елның 16 июнендәге 232 номерлы Рослесхоз боерыгы, Россия Табигать ресурслары һәм экология министрлыгының «Урман корылышы буенча файдалану күрсәтмәсен раслау турында» 2022 елның 5 августындагы 510 номерлы боерыгы
		Курса	-	-	
		Кукмара	Квартал: 37 Квартал өлешләре: 24, 399	89	
		Ленин	-	-	
		Мишәбаш	Әлеге квартал өлеше: 371	132	
		Сабабаш	-	-	
5.	1.2. су саклау зоналарында урнашкан урманнар	барлыгы		2071	
		Курса	Квартал өлешләре: 1-3, 6-11, 152-153, 158, 161-162, 174, 177, 193	99	
		Кукмара	Квартал өлешләре: 1, 14, 16, 18-27, 30-36, 41-51, 198-199, 311, 390, 392-393, 396, 399	568	
		Ленин	Квартал өлешләре: 3, 79, 11-13, 17, 19, 22, 24, 33, 34, 37, 44, 47, 51, 55, 64, 74, 76, 77, 80, 82, 85-87, 89, 90, 93-95, 97, 98, 100, 108, 111, 119, 122, 126-130, 133, 135, 138-145	448	
		Мишәбаш		406	
		Сабабаш	Квартал өлешләре: 1-18, 269, 270, 271, 286, 291, 292, 351, 356, 357, 375, 376, 387, 388, 398	350	

Т/с	Урманнарның максатчан билгеләнеше	Кишәрлек урманчылыгы	Кварталларның яки өлешләренең номерлары	Мәйданы, гектар	Урманнарны максатчан билгеләнеше буенча бүлү нигезләре
1	2	3	4	5	6
		Шәмәрдән	Квартал өлешләре: 24, 28, 34, 35, 64, 70, 71, 76-78, 85, 104, 105, 113, 126-132	200	
6.	1.2. табигый һәм башка объектларны саклау вазыйфасын үтәүче урманнар, шул исәптән, барлыгы:			1999	
7.	1.2.1. саклагыч урман полосаларында урнашкан урманнар	барлыгы		1999	РФ Урман кодексы, «Татарстан Республикасы территориясендә урманнарны кыйммәтле, эксплуатация урманнарына кертү һәм аларның чикләрен билгеләү турында» 2010 елның 16 июнендәге 232 номерлы Рослесхоз боерыгы, Россия Табигать ресурслары һәм экология министрлыгының «Урман корылышы буенча файдалану күрсәтмәсен раслау турында» 2022 елның 5 августындагы 510 номерлы боерыгы
		Курса	Квартал өлешләре: 2-3, 11, 129, 134-137, 139-142, 144-146, 149, 150	542	
		Кукмара	Квартал өлешләре: 6-7, 18-24, 26, 28-30, 32, 35, 40, 42, 44	83	
		Ленин	Квартал өлешләре: 11, 85, 86, 90, 102, 111-113, 130, 133, 141-142, 144	60	
		Мишәбаш	Квартал өлешләре: 201-208, 210, 211, 217, 218, 227-229, 237-239, 255, 256, 276-282, 295-306, 317-318, 326, 336, 402-403, 405, 420, 422	262	
		Сабабаш	Квартал өлешләре: 2, 4, 6, 11, 12, 14, 16, 284, 293, 294, 316, 332, 358, 363	48	
		Шәмәрдән	Квартал: 101 Квартал өлешләре: 57, 72, 75-80, 84-89, 92-95, 97-100, 102-104, 106-119, 123-124, 129-130	1004	
8.	1.3. кыйммәтле урманнар, барлыгы:			6442	
9.	Шул исәптән:				
10.	1.3.1. эрозиягә каршы урманнар (жирләрне эрозиядән саклау өчен билгеләнгән урманнар)	барлыгы		6442	РФ Урман кодексы, «Татарстан Республикасы территориясендә урманнарны кыйммәтле, эксплуатация урманнарына кертү һәм аларның чикләрен билгеләү турында» 2010 елның 16 июнендәге 232 номерлы Рослесхоз
		Курса	Кварталлар: 4, 130, 131, 192, 194 Квартал өлешләре: 1-3, 5-11, 129, 193	723	
		Кукмара	Кварталлар: 8-13, 15, 17, 38-39, 195-197, 313-315, 391, 394, 395, 397, 398, 400 Квартал өлешләре: 14, 16, 18-36, 40-44, 198, 199, 390, 392, 393, 396, 399	2782	

Т/с	Урманнарның максатчан билгеләнеше	Кишәрлек урманчылыгы	Кварталларның яки өлешләренең номерлары	Майданы, гектар	Урманнарны максатчан билгеләнеше буенча бүлү нигезләре
1	2	3	4	5	6
		Ленин	Кварталлар: 25, 45, 46, 48, 49, 115-117 Квартал өлешләре: 24, 37, 44, 127-135, 137-145	979	боерыгы,
		Мишәбаш	Кварталлар: 364, 372-374, 414-416 Квартал өлешләре: 340, 371, 417-422	984	
		Сабабаш	Кварталлар: 380, 397 Квартал өлешләре: 118, 398	922	
		Шәмәрдән	Квартал: 133 Квартал өлешләре: 129132	52	
11.	2. Эксплуатация урманнары	барлығы		49273	
		Курса	Кварталлар: 133, 138, 143, 147-148, 151, 154-160, 163-173, 175-176, 178-182, 184-191 Квартал өлешләре: 5, 9, 134-137, 139-142, 144-146, 149-150, 152-153, 158, 161-162, 174, 177	5019	
		Кукмара	Кварталлар: 25, 307310, 312 Квартал өлешләре: 1, 6-7, 16, 20-21, 23, 25, 30, 32-35, 40, 44-51, 311	2077	
		Ленин	Кварталлар: 1, 2, 4-6, 10, 14-16, 18, 20-21, 23, 26-32, 35-36, 38-43, 50, 52-54, 56-63, 65-73, 75, 78-79, 81, 83, 84, 88, 91-92, 96, 99, 101, 103-107, 109, 110, 114, 118, 120-121, 123-125, 136 Квартал өлешләре: 3, 7-9, 11-13, 17, 19, 22, 33, 34, 51, 55, 64, 74, 76, 77, 80, 82, 85-87, 89-90, 93-95, 97, 98, 100, 102, 108, 111-113, 119, 122, 126-128, 130-135, 137, 139, 140, 142	10817	

Т/с	Урманнарның максатчан билгеләнеше	Кишәрлек урманчылыгы	Кварталларның яки өлешләренең номерлары	Мәйданы, гектар	Урманнарны максатчан билгеләнеше буенча бүлү нигезләре
1	2	3	4	5	6
		Мишәбаш	Кварталлар: 200, 212, 219, 226, 240, 241, 243, 254, 257-260, 325, 327, 328, 334, 337-339, 346-350, 365-370, 404, 406-413, Квартал өлешләре: 201-208, 210, 211, 217, 218, 220, 227-229, 237-239, 242, 255, 256, 274-283, 295-306, 317-324, 326, 333, 335, 336, 340, 345, 401-403, 405, 417, 419-422	10141	
		Сабабаш	Кварталлар: 209, 213-216, 221-225, 230-236, 244-253, 261-268, 272, 273, 285, 287-290, 329-331, 341-344, 352-355, 359-362, 377-379, 381-386, 389-396 Квартал өлешләре: 1-3, 57, 12, 14, 18, 269-271, 284, 291-294, 316, 332, 351, 356-358, 363, 375, 376, 387, 388	11233	
		Шәмәрдән	Кварталлар: 23, 25-27, 29-33, 36-56, 58-63, 65-69, 73, 74, 81-83, 90, 91, 96, 120-122, 125 Квартал өлешләре: 24, 28, 34-35, 57, 64, 70-72, 75-80, 84-89, 92-95, 97-100, 102-119, 123-124, 126-130	9986	

1.1.5. Урманчылык территориясендә урман фонды жирләре составыннан урманлы һәм урмансыз жирләргә сыйфатлама

4 нче таблица

Урманчылык территориясендә урман фондының урманлы һәм урмансыз жирләренә сыйфатлама

т/с	Жирләренә категориясе	Урманчылык буенча барлыгы	
		Мәйданы, гектар	%
1	2	3	4
1.	1. Урманнарның гомуми мәйданы	60006	100,00
2.	2. Урманлы жирләр, барлыгы	58038	96,72
3.	2.1. Урман үсемлекләре үсә торган жирләр, шул исәптән:	57462	95,76
4.	урман культуралары	23967	39,94
5.	2.2. Урман үсемлекләре белән капланмаган жирләр, барлыгы, шул исәптән	260	0,43
6.	Тоташмаган урман культуралары	239	0,40
7.	питомниклар һәм урман плантацияләре	21	0,03
8.	аралыклар	-	-
9.	Көекләр	-	-
10.	һәлак булган урман утыртмалары	6	0,01
11.	киселгән урыннар	47	0,08
12.	ачык, ташландык урыннар	263	0,44
13.	3. Урман булмаган жирләр, барлыгы, шул исәптән	1968	3,28
14.	Сөрүлекләр	60	0,10
15.	Печән чабу урыннары	89	0,15
16.	жәйләүләр	347	0,58
17.	сулар	86	0,14
18.	бакчалар	1	0,00
19.	юллар, ызаннар	511	0,85
20.	утарлар һәм башка объектлар	287	0,48
21.	Сазлар	27	0,04
22.	комнар	-	-
23.	башка төрле жирләр	560	0,93

1.1.6. Гамәлдәге һәм проектлана торган махсус сакланыла торган табигать территорияләренә һәм объектларга, аларны оештыру, экологик челтәрләрен үстерү, биотөрлелеген саклау планнарына сыйфатлама

Хокукый режим РФ Урман кодексының 112 статьясы белән билгеләнә. Бу жирләр әйләнештән алынган яки әйләнешендә чикләнгән (РФ Жир кодексының 27 статьясы).

Махсус сакланыла торган табигать территорияләрендә тыела яисә рөхсәт ителә, гамәлгә ашырыла торган конкрет эшчәнлек төрләре, шул исәптән урманнардан файдалану, аларны саклау яисә янадан житештерү өлкәсендә, РФ Жир

кодексы, РФ Урман кодексы, «Махсус сакланыла торган табигать территориялэре турында» 33-ФЗ номерлы федераль закон, шулай ук аларны үтәү өчен чыгарылган Татарстан Республикасы норматив хокукый актлары белән билгеләнә.

Урманчылык территориясендә гамәлдәге һәм проектлана торган түбәндәге махсус сакланыла торган табигать территориялэре (алга таба – МСТТ) бар.

Махсус сакланыла торган табигать территориялэре исемлеге

Т/с	МСТТ	Мәйданы, га	Урнашу урыны, кишәрлек урманчылыгы, квартал, бүлемтек (алга таба – бүл.)	МСТТ профиле, бүлеп чыгару нигезе	Кыскача сыйфатлама	Урман хужалыгын алып бару режимы
1	2	3	4	5	6	7
Республика әһәмиятендәге дәүләт табигать һәйкәллэре						
1.	«Мишәбаш урманчылыгы» (Порфирьев пихталыгы) төбәк әһәмиятендәге табигать ядкәре	131,6	Мишәбаш, 371 нче квартал, 1-26 нчы бүлемтекләр	Ботаник. Татар АССР Министрлар Советының «Татарстан АССР табигать һәйкәллэре турында» 1972 нче елның 19 маендагы 251 номерлы карары	Карбонатлы туфракларда үсә торган нарат-пихта кишәрлеге. Агачлар арасында ареалының көньяк чигендә Себер пихталары өстенлек итә	Россия Федерациясе һәм Татарстан Республикасы законнарында билгеләнгән табигать һәйкәлен саклау режимын үтәү. Тоташ кисүләр тыела. Һәлак булган һәм зарарланган агачларны кисү максатларында сайланма кисүләр рөхсәт ителә
2.	«Кукмара тавы» төбәк әһәмиятендәге табигать һәйкәле	91,8	Кукмара, 24 кв., 25 бүл., 37 кв., 1 бүл., 399 кв., 1-7 бүл., 8 бүл. бер өлеше, 9, 11, 12 бүл., 13 бүл. бер өлеше, 14, 16, 17, 18 бүл.	Ботаник. Татар АССР Министрлар Советының «Табигать объектларын төбәк әһәмиятендәге табигать ядкәрлэре итеп тану турында» 1989 елның 24 апрелендәге 167 номерлы карары	1966 елда Кукмара поселогы халкы тарафыннан кулдан утыртылган урман биләмәсе Тауларда нарат культуралары үсә.	Россия Федерациясе һәм Татарстан Республикасы законнарында билгеләнгән табигать һәйкәлен саклау режимын үтәү. Тоташ кисүләр тыела. Һәлак булган һәм зарарланган агачларны кисү максатларында сайланма кисүләр рөхсәт ителә

1.1.7. Илкүләм мирас буенча проектлана торган урманнарغا сыйфатлама

Татарстан Республикасы территориясендә сыйфатламалары буенча илкүләм мирас урманнарына кертү өчен тиешле урманнар юк.

1.1.8. Диләнке эшләрен гамәлгә ашырганда сакланьрга тиешле биологик күптөрлелек төрләрен һәм буфер зоналары зурлыклары исемлеге

Биологик күптөрлелекне саклау – урман хужалыгы эшчәнлеген алып баруда зарури шарт. Ул саклагыч урманнарда, махсус сакланучы урман кишәрлекләрендә генә түгел, ә диләнке эшләре гамәлгә ашырылганда да тәмин ителергә тиеш.

Урман кишәрлекләрендә кисү эшләре уздырылганда тереклек итү тирәлеге шартлары шактый үзгәрә. Үсеш алуның үзгәргән шартларында, яңа шартларга хас булганча, бары тик урман биоценозлары гына яши ала, шуңа күрә тереклек тирәлеген тамырдан үзгәртә торган тоташ кисү барышында биотопларны (биоценоз биләгән киңлекләренәң абиотик факторлары буенча беришлеләренә карата) максималь саклау мөһим.

Үсемлекләренәң һәм хайваннарның урман төрләре тереклек итә торган шартлар төрлелеген саклау өчен диләнкеләренә аерып чыгарганда һәм таксацияләгәндә әһәмиятле биотоплар (әһәмиятле объектлар) – кисү эшләре кагылмый торган һәм биотөрлелекне саклау өчен әһәмиятле булган, зур булмаган жир кишәрлекләре аерып чыгарыла, ә диләнкеләр эшләнгәндә, – саклана.

Аларның булуы билгеле бер дәрәжәдә табигый жимерелү нәтижәләрен имитацияләргә булыша, киселгән урыннарда урман тирәлеген сакларга һәм торгызырга ярдәм итә. Әлеге объектлар Россия Кызыл китабына һәм/яки төбәкләрдәге Кызыл китапларга кертелгән, сирәк очрый торган һәм нәзберек булган тереклек организмнары төрләренәң потенциалы тереклек итү урыннары булып тора.

Диләнке эшләрен гамәлгә ашырганда сакланьрга тиешле биологик күптөрлелек объектларының һәм буфер зоналарының нормативлары һәм параметрлары 20 нче таблицада чагылдырылды.

20 нче таблица.

Диләнке эшләрен гамәлгә ашырганда сакланьрга тиешле биологик күптөрлелек объектларының һәм буфер зоналарының нормативлары һәм параметрлары

Т/с	Биологик күптөрлелек объектлары	Биологик күптөрлелек объектларына сыйфатлама	Буфер зоналарының күләмнәре (зарурлык булганда)
1	2	3	4
1.	Даими һәм вакытлы су агымнары	Су агымының аерым ачык күренеп тора торган үзене. Вакытлы су агымы даими рәвештә су басу эзләре буенча ачыкланьрга мөмкин. Коры жәйдә су агымы кибәргә мөмкин.	Әгәр нормативларда башкача билгеләнмәсә, даими су агымнары өчен киңлеге кимендә 50 м, вакытлы су агымнары үзәннәре буйлап кимендә 20 м буфер зоналары

Т/с	Биологик күптөрлелек объектлары	Биологик күптөрлелек объектларына сыйфатлама	Буфер зоналарының күләмнәре (зарурлык булганда)
1	2	3	4
			<p>билгеләнә. Буфер зонасы инде урман баскан тугайлык булырга тиеш түгел һәм су агымы үзәннән башлап яисә урмансыз тугайлыктан башлап һәр ягыннан үлчәнә.</p> <p>Искәрмә. Буфер зонасына мәжбүри рәвештә сөзәк таулар һәм тамыр токымнары чыккан урыннар кертелергә тиеш.</p>
2.	Кизләүләр (чишмәләр), грунт сулары чыгу урыннары	Төптә кизләүләр аерылып торырга мөмкин, яисә су таудан агучы чишмә рәвешендә агып чыга. Чишмә карст бүрәнкәсеннән агып чыгарга мөмкин	Чишмәләр буйлап (алар чыккан урыннар тирәли) киңлеге кимендә 50 м буфер зоналары аерыла. Дэвалану яисә савыктыру максатларында файдаланыла торган, шулай ук зиярәт кылу объекты булып хезмәт итүче (изгеләр чишмәсе) чишмәләр тирәли буфер зонасы киңәйтелергә мөмкин – аерым тәртиптә билгеләнә.
3.	Сазланган уйсулыклар һәм вакыты-вакыты белән су баса торган урыннар	Әлеге кишәрлек артыгы белән дымланган: су өслеккә чыккан яисә аяк белән басканда бүселеп чыга. Объект чикләрендә – артык дымланган урман типларының туфрак катламы. Кырые буйлап, шулай ук объектлар чикләрендә агачлар юк яисә товарлык дәрәжәсе аз булган агачлар гына үсә	Су баса торган кишәрлек кырые буйлап су өслектә тора яисә басканда чыга. Рельефта түбәнрәк урында, туфрак өсте капламы чигендә, чиге буйлап туфрак өсте катламы һәм агачлыктар сыйфатында
4.	Күлләрнең, сазларның һәм башка ачык урыннарның ярлары буйлап урман кашаклары, сазлыктарда зур булмаган утраулар	Ачык киңлекләрнең (күлләр, сазлар, болыннар) ярларында урман кашакларын аерып чыгару урман корылышы буенча саклагыч полоса билгеләнмәгән очракта башкарыла	Киңлеге кимендә 50 м урман кашагы күл суыннан алып яисә ачык башка урын киселешеннән башлап үлчәнә. Ләкин, әгәр күлдә утраулык яисә сазланган урын булса, буфер зонасын каты яр кырыеннан яисә сазлык яки ачык территория кырыеннан башлап үлчиләр. Шулай ук сазлык белән әйләндереп алынган зур булмаган (0,5 гектарга кадәр) утраулар да билгеләнә. <p>Искәрмә. Әгәр әлеге күл яисә сазлык хайваннарның сезонлы туплану һәм үрчү урыны, сирәк очраучы һәм нәзберек</p>

Т/с	Биологик күптөрлелек объектлары	Биологик күптөрлелек объектларына сыйфатлама	Буфер зоналарының күләмнәре (зарурлык булганда)
1	2	3	4
			төрләрнең фактта тереклек итү урыны булып торса, ул очракта буфер зонасы киңәйтелергә тиеш
5.	Чокырлар, су агымнарының тирән үзәнлекләре, башка төрле сөзәклекләр	Су агымнарының тирән кергән үзәнлекләре һәм чокырлар – тауның текәлегә 10° башланып киткәндә. Башка текә таулар (киртләр, текә ярлар) – тауның текәлегә кимендә 20° булган очракта	Нормативларда башкача билгеләнмәсә, сөзәк тау өсте һәм асты буйлап киңлегә кимендә 15-20 метрлы буфер зоналары билгеләнә. Сөзәк тауның үзе һәм буфер зонасы эһәмиятле объект булып тора.
6.	Төп токымнарның, урман белән капланган калкулыкның шәрә урыннары, известьлы токым, ачык комлы кишәрлекләр, дюналар, таш чәчелгән урыннар	Куәте аз булган туфрак үсемлекләре белән капланган, төп токымнар шәрәләнгән торган урыннар. Таш чәчелгән урыннар – төрле зурлыктагы һәм шомалыктагы ташлар жыелмасы. Тау битләрендә, тау киртләрләрендә, ярларда һәм алар янәшәсендә еш очрый. Ташлы һәм шәрәләнгән урыннар аз куәтле туфрак үсемлекләре белән каплануы мөмкин. Комлы дюналар өлешчә аз куәтле туфрак-үсемлек катламы белән ныгытылуы мөмкин	Объект кишәрлекнең төп токымнары шәрәләнгән чиге буйлап яисә таш чәчелгән урын чиге буйлап билгеләнә. Таш чәчелгән, төп токымнар шәрәләнгән урын, дюна комплексы кырыеннан киңлегә кимендә 20 метрлы буфер зонасы билгеләнә.
7.	Аерым зур йомры ташлар һәм кантарлар	Лишайниклар һәм үсемлекләр белән капланган аерым зур йомры ташлар (2 куб.метрдан башлап) һәм кантарлар	Аерым зур йомры ташларны майданлы объектны билгеләмичә генә билгеләргә була, аларның тупланышы майданлы объект буларак билгеләнә.
8.	Карст элементлары	Известькатнашмалы токым ятмалары якин яткан урыннарда ярыклар, бүрәнкәләр, юкка чыга торган су агымнары һәм сулыклар, коры үзәнлекле сазлыклар. Калын известьташ катламының су белән юылган куышлыклары. Өслегендә уйсулыклар, жимерек, ярык урыннар күренә. Карст элементлары белән чишмәләр, кизләүле сазлыклар бәйлә булырга мөмкин. Өслегендә шәрәләнгән известьташлар күренергә мөмкин	Объект тирәли уйсулык, куышлык кырыеннан киңлегә кимендә 20 метрлы буфер зонасы билгеләнә.
9.	Ачык һәм ярымачык урыннар	Урман белән капланмаган кишәрлекләр: зур булмаган аланлыklar, сирәклекләр, болынлыklar һ.б. (шул исәптән сазлыкланган). Агачларның тулылыгы 0,4 ким. Запас гектарына 50 куб.метрдан кимрәк	Чиге буйлап агачлар арасында (тулылыгы һәм запасы ким булган кишәрлек)
10.	Таркалу тәрәзәләре	Төрле токымга караган, төрле таркалу	Таркалу тәрәзәләрен табигый

Т/с	Биологик күптөрлелек объектлары	Биологик күптөрлелек объектларына сыйфатлама	Буфер зоналарының күлэмнәре (зарурлык булганда)
1	2	3	4
	чыбык-чабык һәм жыл аударган агачлар-туфрак комплекслары белән тупланган.	стадияләрендәге аунаклар бар (диаметры 20 сантиметрдан (алга таба – см) башлана). Жыл аударган агач-туфрак комплекслары (ВПК) – зур агачларның тамыр системасы һәм туфракның өске катламнары белән бергә аву нәтижәсе	яңару төркемнәре, шулай ук башка объектлар белән берлектә билгеләү максатка ярашлы була. Билгеләү эше объект чикләре буенча башкарыла
11.	Коры-сары, биек түмәрләр, куышлы агачлар, берән-сәрән ятучы зур чыбык-чабыклар	Төрле токымнардан зур күләмле (диаметры 20 см башлана торган) коры-сары. Куышлы һәм тукран тукуган эзләре булган коры-сары аеруча кыйммәтле була. 2-5 м биеклегендәге һәм 20 см зуррак диаметрлы табигый эре түмәрләр. Куышлы агачлар. Төрле токымга караган, төрле таркалу стадияләрендәге чыбык-чабыклар (диаметры 20 см башлана)	Диләнке эшләгәндә куркыныч тудырмый торган коры-сарыны саклау максатка ярашлы була. Корыган һәм куышлы тере агачлар зарури сакланьрга тиеш
12.	Күп еллык агачлар һәм аларның чәчәкләкләре, жыйнак биологик кыйммәтле урыннар	Берән-сәрән күп еллык агачлар, аларның чәчәкләкләре һәм жыйнак биологик кыйммәтле кишәрлекләр	Күп еллык, янгынга каршы корытылган наратлар, карт усак, кара зирек, кәжә талы аеруча кыйммәтле. Агачларның ябалдашы яхшы үсеш алган һәм жылгә каршы торырга сәләтле булырга тиеш. Күп еллык агачларның чәчәкләкләре һәм жыйнак биологик кыйммәтле өлешләре составында агачларны саклау оптималь булып тора
13.	Төбәк өчен сирәк токым агачлары	Киң яфраклы токымлы агачлар: имән, корычагач, карама, өрәңге, юкә.	Сирәк токым агачларының жыйнак төркемнәрен һәм шушы токымнарда караучы берән-сәрән агачларны үз эченә алган чәчәкләкләр саклана.
14.	Сирәк һәм терлек азыгы булган куаклыклар	Чикләвек куагы, артыш, миләш, гөлжимеш, зелпе куаклары һ.б.	Сөйрәнмәләрдән башка саклана
15.	Янартылуның гамәлдәге төркемнәре	Киселгән урыннарда үсеш алырга мөмкин булган ышанычлы үренте төркемнәре. Дренажланган урыннарда агач чыбылдыгы тәрәзәләрендә янартылу төркемнәре, эре аунак өемнәре тупланган урыннарда чыршы шытып чыккан	Үренте чәчәкләкләре янартылуның югары тыгызланган өлеше чикләре буенча билгеләнә
16.	Сирәк очраучы һәм нәзберек	Россия Федерациясе Кызыл китабына һәм/яисә региональ Кызыл китапка	Төрләрнең биологиясе һәм экологик таләпләре нигезендә

Т/с	Биологик күптөрлелек объектлары	Биологик күптөрлелек объектларына сыйфатлама	Буфер зоналарының күләмнәре (зарурлык булганда)
1	2	3	4
	үсемлекләрнең һәм гөмбәләрнең тереклек итү урыннары	кертелгән сирәк очраучы һәм нәзберек үсемлек һәм гөмбә төрләренең яңа ачыкланган даими тереклек итү урыннары.	билгеләнә. Күпчелек сирәк төрләрне билгеләве авыр булганга күрә, сирәк төр һәм аларны саклау өчен зарури чикләр булу-булмавын тәгаенләштерү өчен биология белгеченә мөрәжәгать итәргә киңәш ителә. Әгәр бер нөсхә яисә затларның жыйнак төркеме ачыкланса, алар тирәли киңлеге кимендә 50 метрлы буфер зонасын билгеләргә кирәк
17.	Куышлы агачлар	Берән-сәрән тере яки куышлы коры агачлар	Аерым агачлар яки агач төркемнәре рәвешендә жылгә каршы торучанлыкны, бөжәк ашаучы кошларны күчерү урыннарын тәмин итү өчен, шулай ук башка кыйммәтле объектлар составында саклана
18.	Зур оялыклары булган агачлар	Зур оялыклары булган агачлар саклана, диаметрында 1 метрдан зуррак оялар, шулай ук эре оялар тупланган урыннар махсус кыйммәткә ия	1 м һәм аннан зуррак диаметрлы оялар өчен буфер зонасының киңлеге - 500 м (елның теләсә кайсы вакытында), ә калган оялар өчен 100-300 м кимрәк булырга тиеш (кошларның күздә тотылган төренә карап). Буфер зонасының зурлыгы орнитолог белгеч тарафыннан тикшерү, ояның кемгә каравын һәм статусын билгеләү нәтижеләре буенча тәгаенләштереләргә мөмкин
19.	Зур кырмыска оялары	0.5 м биегрәк булган кырмыска оялары	0.5 м биегрәк булган кырмыска оялары тирәли 20 м радиуста кисүләп тыелган буфер зонасы аерып чыгарыла

1.1.9. Гамәлдәге урман, урман эшкәртү инфраструктурасы объектларына, урман инфраструктурасы ясауга бәйле булмаган объектларга, әлеге объектларны төзү, үзгәртеп кору һәм эксплуатацияләү чараларына территорияль планлаштыру документларында каралган сыйфатлама

Россия Федерациясе Хөкүмәтенен «Саклагыч урманнар, эксплуатация урманнары һәм резерв урманнары өчен урман инфраструктурасы объектлары исемлеген раслау турында» 2012 елның 17 июлендәге 1283-р номерлы боерыгы.

РФ Урман кодексының 13 статьясы нигезендә урман юллары урманнан теләсә нинди файдалану ысулында, шулай ук урманнарны саклау һәм янадан үрчәтү максатларында да төзелергә мөмкин.

Гамәлдәге урман юлларына сыйфатлама киләсе таблицада китерелде.

Урман юлларына сыйфатлама

т/с	Юлларның төрләре	Юллар озынлыгы, км					Гомуми
		Барлыгы	Урман хужалыгы (төрләре буенча)			Барлыгы	
			I тип	II тип	III тип		
1	2	3	4	5	101	7	8
1.	Юллар, барлыгы	165	16	-	101	117	48
2.	Шул исәптән:						
3.	а) автомобиль	165	16	-	-	16	48
4.	алардан:						
5.	каты түшәмәле	31	1	-	-	1	30
6.	грунт	134	15	-	101	116	18
7.	Шул исәптән:						
8.	ел әйләнәсе кулланыла торган	19	1	-	-	1	18

Урманчылык территориясендә булган гомуми файдаланудагы барлык автомобиль юллары һәм урман хужалыгы юллары агач материалы саты һәм эшкәртү урыннарына чыгару юллары булып хезмәт итә.

Квартал юлларының озынлыгы – 1019 км. Урман юлларының гомуми озынлыгы – 165 км. Ызандаш жирдән файдаланучылар белән чикләр озынлыгы – 883 км. Янгынга каршы аралыклар – 3 км.

Гамәлдәге урман инфраструктурасы объектлары – 155 км озынлыгында квартал ызаннары белән жирдән катнаш файдаланучылар белән берлектәге чикләргә чикләргә чистартуны һәм 500 данә күләмендә квартал баганаларын урнаштыруны таләп итә.

Урман эшкәртү инфраструктурасы (әзерләнгән агач материалын эшкәртү объектлары, биоэнергетика объектлары һәм башкалар) агач материалы белән башка төрле урман ресурсларын эшкәртү өчен төзелә. РФ Урман кодексының 14 статьясына ярашлы рәвештә, саклагыч урманнарда, шулай ук РФ Урман кодексында, башка федераль законнарда каралган башка очракларда урман эшкәртү инфраструктурасын булдыру һәм эксплуатацияләү тыела.

Урманчылык территориясендә урман эшкәртү объектлары юк.

Урман инфраструктурасын булдыруга бэйле булмаган объектларны төзү, реконструкцияләү һәм эксплуатацияләү урман фонды жирләрәндә РФ Урман кодексының 21 һәм 21.1 статьяларына ярашлы рәвештә башкарыла.

Урманчылык территориясендә урман инфраструктурасын төзүгә бэйле булмаган чираттагы объектлар бар:

- ясалма катламлы автомобиль юллары – 30 км;
- электр энергиясен тапшыру линияләре – 25 км;
- газүткәргечләр – 15 км;
- башка трассалар – 15 км.

Линияле объектларның гомуми озынлыгы 95 км тәшкил итә.

Территориаль планлаштыру схемасы буенча урманчылык территориясендә өстәмә объектлар планлаштырылмый. Башка категориягә караган, урман урнашкан жирләрдә урман инфраструктурасы булдыруга бэйле булмаган объектларны төзү, үзгәртеп кору һәм эксплуатацияләү урманнарның максатчан билгеләнеше буенча башка федераль законнарда каралган очракларда рөхсәт ителә.

Урман инфраструктурасын булдыруга бэйле булмаган капитал төзелеш объектларын төзү, реконструкцияләү, капитал ремонтлау яки эксплуатацияләү өчен кулланылган жирләр РФ Урман кодексының 21 статьясының 9 өлеше нигезендә рекультивацияләнергә тиеш.

Россия Табигать ресурслары һәм экология министрлыгының «Урман кишәрлегенә проект документациясе составына һәм эчтәлегенә, аны эзерләү тәртибенә таләпләрне раслау турында» 2022 елның 31 гыйнварындагы 54 номерлы боерыгы белән расланган Урманнарда агач эшкәртү инфраструктурасы объектларын булдыру һәм эксплуатацияләү өчен файдалану кагыйдәләренә ярашлы рәвештә, шулай ук РФ Урман кодексында һәм башка федераль законнарда каралган очракларда, агач эшкәртү инфраструктурасы объектларын саклагыч урманнарда урнаштыру тыела.

Урманнарны максатчан билгеләнеше буенча, гамәлдәге һәм проектлана торган махсус сакланучы табигать территорияләрен, урман, урман эшкәртү инфраструктурасы объектларын, урман инфраструктурасы булдыруга бэйле булмаган объектларны тамгалап, кварталлар буйлап бүлгәләнеше 3 номерлы карта-схемада күрсәтелде.

3 нче карта-схема

РОССИЙСКАЯ ФЕДЕРАЦИЯ
МИНИСТЕРСТВО ЛЕСНОГО ХОЗЯЙСТВА
РЕСПУБЛИКИ ТАТАРСТАН

КАРТА-СХЕМА

подразделения лесов по категориям
защитности, расположения особо охраняемых
природных территорий, объектов лесной,
лесоперерабатывающей инфраструктуры,
объектов, не связанных с созданием
лесной инфраструктуры

**САБИНСКОГО ЛЕСНИЧЕСТВА
РЕСПУБЛИКИ ТАТАРСТАН**

Административно-территориальная
единица:

1	Арский район
2	Балтасинский район
3	Высокогорский район
4	Кукморский район
5	Мамадышский район
6	Пестречинский район
7	Сабинский район
8	Тюлячинский район

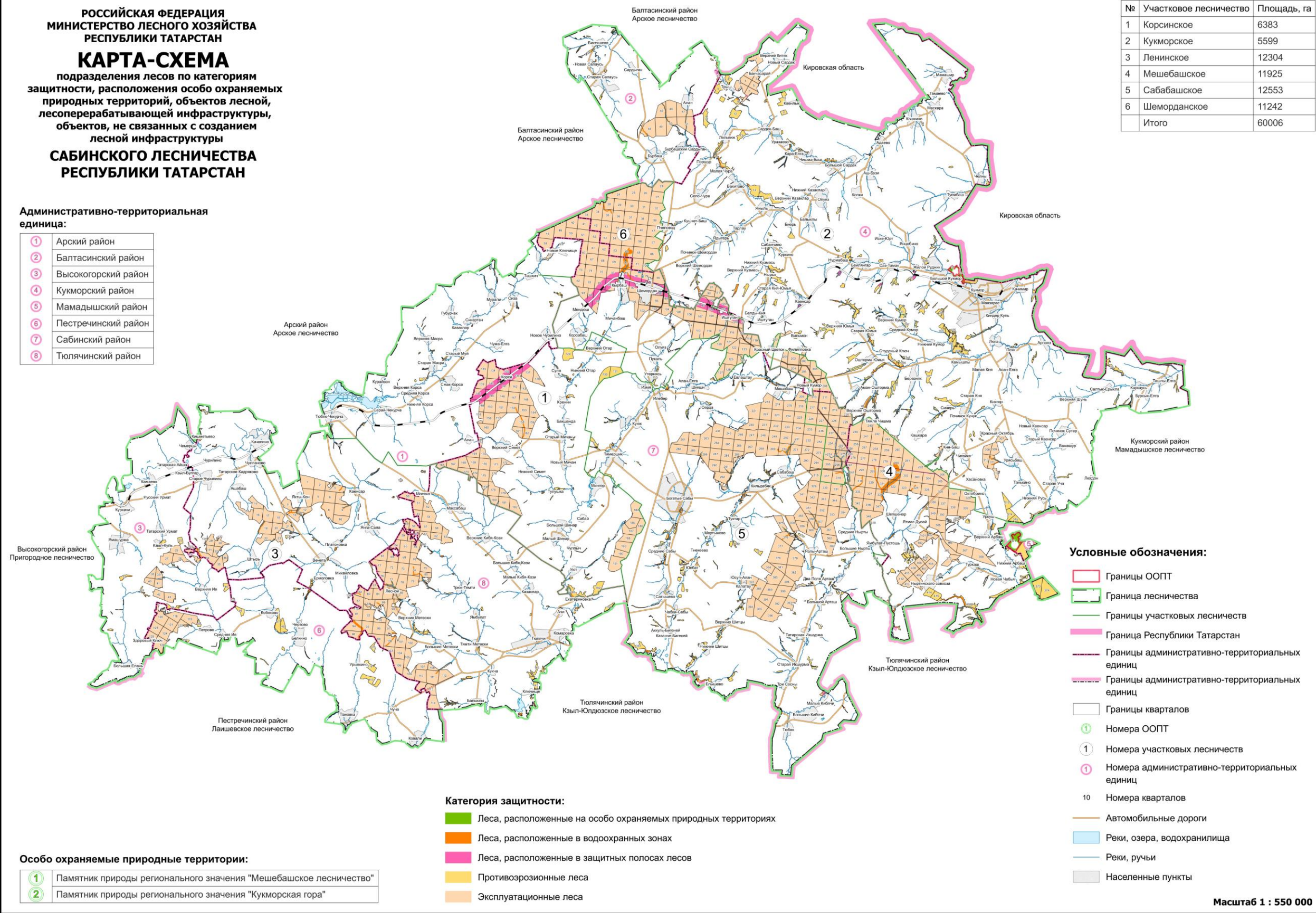

№	Участковое лесничество	Площадь, га
1	Корсинское	6383
2	Кукморское	5599
3	Ленинское	12304
4	Мешбашское	11925
5	Сабабашское	12553
6	Шеморданское	11242
Итого		60006

Условные обозначения:

- Границы ООПТ
- Граница лесничества
- Границы участковых лесничеств
- Граница Республики Татарстан
- Границы административно-территориальных единиц
- Границы административно-территориальных единиц
- Границы кварталов
- 1 Номера ООПТ
- 1 Номера участковых лесничеств
- 1 Номера административно-территориальных единиц
- 10 Номера кварталов
- Автомобильные дороги
- Реки, озера, водохранилища
- Реки, ручьи
- Населенные пункты

Категория защитности:

- Леса, расположенные на особо охраняемых природных территориях
- Леса, расположенные в водоохранных зонах
- Леса, расположенные в защитных полосах лесов
- Противозоизонные леса
- Эксплуатационные леса

Особо охраняемые природные территории:

1	Памятник природы регионального значения "Мешбашское лесничество"
2	Памятник природы регионального значения "Кукморская гора"

Масштаб 1 : 550 000

1.2. Урманнардан рөхсәтле файдалану төрләре

Урман мөнәсәбәтләрендә Россия Федерациясе, Россия Федерациясе субъектлары, муниципаль берәмлекләр, гражданнар һәм юридик затлар катнаша (РФ Урман кодексының 4 статьясы).

Шул ук вакытта, РФ Урман кодексының 5 статьясы нигезендә, урман динамикалы рәвештә яңартыла һәм трансформациягә бирелә торган табигый ресурс буларак карала, чөнки югарыда аталган статья нигезендә урманнардан файдалану, аларны саклау һәм яңадан үрчетү экологик система яки табигый ресурс кебек урман төшенчәсеннән чыгып гамәлгә ашырыла.

Урманчылык территориясендә урманнардан кварталларга бүлөп рөхсәтле файдалану төрләре 5 нче таблицادا күрсәтелә.

5 нче таблица

Урманнардан рөхсәтле файдалану төрләре

т/с	Урманнардан рөхсәтле файдалану төрләре	Кишәрлек урманчылыгы	Кварталлар яки аларның өлешләре исемлеге	Мәйданы, гектар
1	2	3	4	5
1.	Агач эзерләү (РФ Урман кодексының 25, 29 статьялары)	Курса	Кварталлар: 1-11, 129-131, 133-182, 184-194	6383
		Кукмара	Кварталлар: 1-51, 195-199, 307-315, 390-400	5599
		Ленин	Кварталлар: 1-145	12304
		Мишәбаш	Кварталлар: 200-208, 210-212, 217-220, 226-229, 237-243, 254-260, 274-283, 295-306, 317-328, 333-340, 345-350, 364-374, 401-422	11925
		Сабабаш	Кварталлар: 1-18, 209, 213-216, 221-225, 230-236, 244-253, 261-273, 284-294, 316, 329-332, 341-344, 351-363, 375-398	12553
		Шәмәрдән	Кварталлар: 23-133	11242
		барлыгы		60006
2.	Терлек азыгы эзерләү (РФ Урман кодексының 25, 31 статьялары)	Курса	-	-
		Кукмара	-	-
		Ленин	-	-
		Мишәбаш	-	-
		Сабабаш	-	-
		Шәмәрдән	-	-
		барлыгы		-
3.	Агач булмаган урман ресурслары эзерләү һәм жыю (РФ Урман кодексының 25, 32 статьялары)	Курса	Кварталлар: 1-11, 129-131, 133-182, 184-194	6383
		Кукмара	Кварталлар: 1-51, 195-199, 307-315, 390-400	5599
		Ленин	Кварталлар: 1-145	12304
		Мишәбаш	Кварталлар: 200-208, 210-212, 217-	11925

т/с	Урманнардан рөхсәтле файдалану төрләрe	Кишәрлек урманчылығы	Кварталлар яки аларның өлешләрe исемлеге	Мәйданы, гектар
1	2	3	4	5
			220, 226-229, 237-243, 254-260, 274-283, 295-306, 317-328, 333-340, 345-350, 364-374, 401-422	
		Сабабаш	Кварталлар: 1-18, 209, 213-216, 221-225, 230-236, 244-253, 261-273, 284-294, 316, 329-332, 341-344, 351-363, 375-398	12553
		Шәмәрдән	Кварталлар: 23-133	11242
		барлығы		60006
4.	Азык-төлек урман ресурсларын әзерләү һәм дару үләннәре жыю (РФ Урман кодексының 25, 35 статьялары)	Курса	Кварталлар: 1-11, 129-131, 133-182, 184-194	6383
		Кукмара	Кварталлар: 1-51, 195-199, 307-315, 390-400	5599
		Ленин	Кварталлар: 1-145	12304
		Мишәбаш	Кварталлар: 200-208, 210-212, 217-220, 226-229, 237-243, 254-260, 274-283, 295-306, 317-328, 333-340, 345-350, 364-374, 401-422	11925
		Сабабаш	Кварталлар: 1-18, 209, 213-216, 221-225, 230-236, 244-253, 261-273, 284-294, 316, 329-332, 341-344, 351-363, 375-398	12553
		Шәмәрдән	Кварталлар: 23-133	11242
		барлығы		60006
5.	Ау хужалыгы өлкәсендә эшчәнлек төрләрeн гамәлгә ашыру (РФ Урман кодексының 25, 36 статьялары). Тыела: урман паркы зоналарында урнашкан урманнар, шәһәр урманнары; әгәр урманнарны кисү яки аучылык инфраструктурасы объектларын булдыру белән бәйлә булса, яшел зоналарда урнашкан урманнар	Курса	Кварталлар: 1-11, 129-131, 133-182, 184-194	6383
		Кукмара	Кварталлар: 1-23, 25-36, 38-51, 195-199, 307-315, 390-398, 400 Квартал өлешләрe: 24, 399	5510
		Ленин	Кварталлар: 1-145	12304
		Мишәбаш	Кварталлар: 200-208, 210-212, 217-220, 226-229, 237-243, 254-260, 274-283, 295-306, 317-328, 333-340, 345-350, 364-370, 372-374, 401-422 Әлеге квартал өлеше: 371	11793
		Сабабаш	Кварталлар: 1-18, 209, 213-216, 221-225, 230-236, 244-253, 261-273, 284-294, 316, 329-332, 341-344, 351-363, 375-398	12553
		Шәмәрдән	Кварталлар: 23-133	11242
		барлығы		59785
6.	Авил хужалыгы алып бару (РФ Урман кодексының 25, 38 статьялары). Тыела: урман паркы зоналарында урнашкан урманнар,	Курса	Кварталлар: 1-11, 129-131, 133-182, 184-194	6383
		Кукмара	Кварталлар: 1-51, 195-199, 307-315, 390-400	5599
		Ленин	Кварталлар: 1-145	12304
		Мишәбаш	Кварталлар: 200-208, 210-212, 217-	11925

т/с	Урманнардан рөхсәтле файдалану төрләре	Кишәрлек урманчылыгы	Кварталлар яки аларның өлешләре исемлеге	Мәйданы, гектар
1	2	3	4	5
	шәһәр урманнары; Тьюлыклы урман кишәрлекләре; Махсус сакланыла торган кишәрлекләр – тыела, печән чабу, умартачылык һәм товар аквакультурасы (товар өчен балыкчылык) искәрмә булып тора; яшел зоналарда урнашкан урманнарда – тыела, печән чабу һәм умартачылыктан тыш, шулай ук печән чабу һәм умартачылык максатларында коймалар төзү тыела.		220, 226-229, 237-243, 254-260, 274-283, 295-306, 317-328, 333-340, 345-350, 364-374, 401-422	
		Сабабаш	Кварталлар: 1-18, 209, 213-216, 221-225, 230-236, 244-253, 261-273, 284-294, 316, 329-332, 341-344, 351-363, 375-398	12553
		Шәмәрдән	Кварталлар: 23-133	11242
		барлығы		60006
7.	Балык тотуны гамәлгә ашыру, һәвәскәрләрчә балык тотудан тыш (РФ Урман кодексының 25, 38.1 статьялары).	Курса	Кварталлар: 1-11, 129-131, 133-182, 184-194	6383
		Кукмара	Кварталлар: 1-51, 195-199, 307-315, 390-400	5599
		Ленин	Кварталлар: 1-145	12304
		Мишәбаш	Кварталлар: 200-208, 210-212, 217-220, 226-229, 237-243, 254-260, 274-283, 295-306, 317-328, 333-340, 345-350, 364-374, 401-422	11925
		Сабабаш	Кварталлар: 1-18, 209, 213-216, 221-225, 230-236, 244-253, 261-273, 284-294, 316, 329-332, 341-344, 351-363, 375-398	12553
		Шәмәрдән	Кварталлар: 23-133	11242
		барлығы		60006
8.	Фәнни-тикшеренү, мәгариф эшчәнлеген гамәлгә ашыру (РФ Урман кодексының 25, 40 статьялары)	Курса	Кварталлар: 1-11, 129-131, 133-182, 184-194	6383
		Кукмара	Кварталлар: 1-51, 195-199, 307-315, 390-400	5599
		Ленин	Кварталлар: 1-145	12304
		Мишәбаш	Кварталлар: 200-208, 210-212, 217-220, 226-229, 237-243, 254-260, 274-283, 295-306, 317-328, 333-340, 345-350, 364-374, 401-422	11925
		Сабабаш	Кварталлар: 1-18, 209, 213-216, 221-225, 230-236, 244-253, 261-273, 284-294, 316, 329-332, 341-344, 351-363, 375-398	12553
		Шәмәрдән	Кварталлар: 23-133	11242
		барлығы		60006

т/с	Урманнардан рөхсәтле файдалану төрләре	Кишәрлек урманчылыгы	Кварталлар яки аларның өлешләре исемлеге	Мәйданы, гектар
1	2	3	4	5
9.	Рекреация эшчәнлеген гамәлгә ашыру (РФ Урман кодексының 25, 41 статьялары)	Курса	Кварталлар: 1-11, 129-131, 133-182, 184-194	6383
		Кукмара	Кварталлар: 1-51, 195-199, 307-315, 390-400	5599
		Ленин	Кварталлар: 1-145	12304
		Мишәбаш	Кварталлар: 200-208, 210-212, 217- 220, 226-229, 237-243, 254-260, 274- 283, 295-306, 317-328, 333-340, 345- 350, 364-374, 401-422	11925
		Сабабаш	Кварталлар: 1-18, 209, 213-216, 221- 225, 230-236, 244-253, 261-273, 284- 294, 316, 329-332, 341-344, 351-363, 375-398	12553
		Шәмәрдән	Кварталлар: 23-133	11242
		барлығы		60006
10.	Урман плантацияләре булдыру һәм аларны эксплуатацияләү (РФ Урман кодексының 25, 42 статьялары). Тыела: су саклау зоналарында урнашкан урманнар	Курса	Кварталлар: 1, 4-5, 129-131, 133- 151, 154-157, 159-160, 163-173, 175- 176, 178-182, 184-192, 194 Квартал өлешләре: 1-3, 6-11, 152- 153, 158, 161-162, 174, 177, 193	6383
		Кукмара	Кварталлар: 2-13, 15, 17, 28-29, 38- 40, 195-197, 307-310, 312-315, 391, 394-395, 397-398, 400 Квартал өлешләре: 1, 14, 16, 18-27, 30-36, 41-51, 198-199, 311, 390, 392- 393, 396, 399	5510
		Ленин	Кварталлар: 1-2, 4-10, 14-16, 18, 20- 21, 23, 25-32 35-36, 38-43, 45-46, 48- 50, 52-54, 56-63, 65-73, 75, 78, 81, 83-84, 88, 91-92, 96, 99, 101-107, 109-110, 112-118, 120-121, 123-125, 131-132, 134, 136-137 Квартал өлешләре: 3, 11-13, 17, 19, 22, 24, 33-34, 37, 44, 47, 51, 55, 64, 74, 76-77, 79-80, 82, 85-87, 89-90, 93-95, 97-98, 100, 108, 111, 119, 122, 126-130, 133, 135, 138-145	12304
		Мишәбаш	Кварталлар: 200-202, 206-208, 210- 212, 217-219, 226-229, 237-241, 243, 254-260, 275-279, 281, 295, 298, 300, 302-306, 317, 325-328, 334, 336-340, 346-350, 364-370, 372-374, 402-416, 421 Квартал өлешләре: 203-205, 220, 242, 274-275, 280, 282-283, 296-297, 299, 301, 318-324, 333, 335, 345, 371, 401, 417-420, 422	11793
		Сабабаш	Кварталлар: 209, 213-216, 221-225,	12553

т/с	Урманнардан рөхсәтле файдалану төрләре	Кишәрлек урманчылыгы	Кварталлар яки аларның өлешләре исемлеге	Мәйданы, гектар
1	2	3	4	5
			230-236, 244-253, 261-268, 272-273, 284-285, 287-290, 293-294, 316, 329-332, 341-344, 352-355, 358-363, 375-386, 389-397 Квартал өлешләре: 1-18, 269-271, 286, 291-292, 351, 356-357, 375-376, 387-388, 398	
		Шәмәрдән	Кварталлар: 23, 25-27, 29-33, 36-63, 65-69, 72-75, 79-84, 86-103, 106-112, 114-125, 133 Квартал өлешләре: 24, 28, 34-35, 64, 70-71, 76-78, 85, 104-105, 113, 126-132	11242
		барлығы		
11.4	Жимешле, жиләкле, декоратив урман үсемлекләре, дару үләннәре үстерү (РФ Урман кодексының 25, 39 статьялары)	Курса	Кварталлар: 1-11, 129-131, 133-182, 184-194	6383
		Кукмара	Кварталлар: 1-51, 195-199, 307-315, 390-400	5599
		Ленин	Кварталлар: 1-145	12304
		Мишәбаш	Кварталлар: 200-208, 210-212, 217-220, 226-229, 237-243, 254-260, 274-283, 295-306, 317-328, 333-340, 345-350, 364-374, 401-422	11925
		Сабабаш	Кварталлар: 1-18, 209, 213-216, 221-225, 230-236, 244-253, 261-273, 284-294, 316, 329-332, 341-344, 351-363, 375-398	12553
		Шәмәрдән	Кварталлар: 23-133	11242
		барлығы		
12.	Урман питомниклары булдыру һәм аларны эксплуатацияләү (РФ Урман кодексының 25, 39.1 статьялары)	Курса	Кварталлар: 1-11, 129-131, 133-182, 184-194	6383
		Кукмара	Кварталлар: 1-51, 195-199, 307-315, 390-400	5599
		Ленин	Кварталлар: 1-145	12304
		Мишәбаш	Кварталлар: 200-208, 210-212, 217-220, 226-229, 237-243, 254-260, 274-283, 295-306, 317-328, 333-340, 345-350, 364-374, 401-422	11925
		Сабабаш	Кварталлар: 1-18, 209, 213-216, 221-225, 230-236, 244-253, 261-273, 284-294, 316, 329-332, 341-344, 351-363, 375-398	12553
		Шәмәрдән	Кварталлар: 23-133	11242
		барлығы		
13.	Жир астын геологик өйрәнү, файдалы казылмаларны эзләү һәм	Курса	Кварталлар: 1-11, 129-131, 133-182, 184-194	6383
		Кукмара	Кварталлар: 1-51, 195-199, 307-315,	5599

т/с	Урманнардан рөхсәтле файдалану төрләрә	Кишәрлек урманчылығы	Кварталлар яки аларның өлешләрә исемлеге	Мәйда- ны, гектар
1	2	3	4	5
	табу (РФ Урман кодексының 25, 43 статьялары). Тыела: урман паркы зоналарында, яшел зоналарда урнашкан урманнар, шәһәр урманнары, урман паркы зоналарында жир асты геологик өйрәнүне гамәлгә ашыру рөхсәт ителә		390-400	
		Ленин	Кварталлар: 1-145	12304
		Мишәбаш	Кварталлар: 200-208, 210-212, 217-220, 226-229, 237-243, 254-260, 274-283, 295-306, 317-328, 333-340, 345-350, 364-374, 401-422	11925
		Сабабаш	Кварталлар: 1-18, 209, 213-216, 221-225, 230-236, 244-253, 261-273, 284-294, 316, 329-332, 341-344, 351-363, 375-398	12553
		Шәмәрдән	Кварталлар: 23-133	11242
		барлығы		60006
14.	Сусаклагычлар һәм башка ясалма су объектларын төзү һәм эксплуатацияләү, диңгез һәм елга портларын төзү һәм киңәйтү, гидротехник корымалар төзү, реконструкцияләү һәм эксплуатацияләү (РФ Урман кодексының 25, 44 статьялары)	Курса	Кварталлар: 1-11, 129-131, 133-182, 184-194	6383
		Кукмара	Кварталлар: 1-51, 195-199, 307-315, 390-400	5599
		Ленин	Кварталлар: 1-145	12304
		Мишәбаш	Кварталлар: 200-208, 210-212, 217-220, 226-229, 237-243, 254-260, 274-283, 295-306, 317-328, 333-340, 345-350, 364-374, 401-422	11925
		Сабабаш	Кварталлар: 1-18, 209, 213-216, 221-225, 230-236, 244-253, 261-273, 284-294, 316, 329-332, 341-344, 351-363, 375-398	12553
		Шәмәрдән	Кварталлар: 23-133	11242
		барлығы		60006
15.	Линияле объектлар төзү, аларны үзгәртеп кору, эксплуатацияләү (РФ Урман кодексының 25, 45 статьялары) Гамәлдәге чыбыклы объектлар, шул исәптән, РФ Урман кодексында әлеге куллану төре буенча чикләүләр кертелгән саклагыч урманнар категориясендә дә, кулланылырга мөмкин	Курса	Кварталлар: 1-11, 129-131, 133-182, 184-194	6383
		Кукмара	Кварталлар: 1-51, 195-199, 307-315, 390-400	5599
		Ленин	Кварталлар: 1-145	12304
		Мишәбаш	Кварталлар: 200-208, 210-212, 217-220, 226-229, 237-243, 254-260, 274-283, 295-306, 317-328, 333-340, 345-350, 364-374, 401-422	11925
		Сабабаш	Кварталлар: 1-18, 209, 213-216, 221-225, 230-236, 244-253, 261-273, 284-294, 316, 329-332, 341-344, 351-363, 375-398	12553
		Шәмәрдән	Кварталлар: 23-133	11242
барлығы		60006		
16.	Урман эшкәртү инфраструктурасы объектларын булдыру һәм эксплуатацияләү (РФ Урман кодексының 25, 46	Курса	Кварталлар: 133, 138, 143, 147-148, 151, 154-160, 163-173, 175-176, 178-182, 184-191 Квартал өлешләрә: 5, 9, 134-137, 139-142, 144-146, 149-150, 152-153,	5019

т/с	Урманнардан рөхсәтле файдалану төрләре	Кишәрлек урманчылыгы	Кварталлар яки аларның өлешләре исемлеге	Мәйданы, гектар
1	2	3	4	5
	статьялары). Тыела: саклагыч урманнар, махсус сакланыла торган кишәрлекләр		158, 161-162, 174, 177	
		Кукмара	Кварталлар: 2-5, 307-310, 312 Квартал өлешләре: 1, 6-7, 16, 20-21, 23, 25, 30, 32-35, 40, 44-51, 311	2077
		Ленин	Кварталлар: 1, 2, 4-6, 10, 14-16, 18, 20-21, 23, 26-32, 35-36, 38-43, 50, 52-54, 56-63, 65-73, 75, 78-79, 81, 83, 84, 88, 91-92, 96, 99, 101, 103- 107, 109, 110, 114, 118, 120-121, 123-125, 136 Квартал өлешләре: 3, 7-9, 11-13, 17, 19, 22, 33, 34, 51, 55, 64, 74, 76, 77, 80, 82, 85-87, 89-90, 93-95, 97, 98, 100, 102, 108, 111-113, 119, 122, 126-128, 130-135, 137, 139, 140, 142	10817
		Мишәбаш	Кварталлар: 200, 212, 219, 226, 240, 241, 243, 254, 257-260, 325, 327, 328, 334, 337-339, 346-350, 365-370, 404, 406-413, Квартал өлешләре: 201-208, 210, 211, 217, 218, 220, 227-229, 237-239, 242, 255, 256, 274-283, 295-306, 317-324, 326, 333, 335, 336, 340, 345, 401-403, 405, 417, 419-422	10141
		Сабабаш	Кварталлар: 209, 213-216, 221-225, 230-236, 244-253, 261-268, 272, 273, 285, 287-290, 329-331, 341-344, 352- 355, 359-362, 377-379, 381-386, 389- 396 Квартал өлешләре: 1-3, 57, 12, 14, 18, 269-271, 284, 291-294, 316, 332, 351, 356-358, 363, 375, 376, 387, 388	11233
		Шәмәрдән	Кварталлар: 23, 25-27, 29-33, 36-56, 58-63, 65-69, 73, 74, 81-83, 90, 91, 96, 120-122, 125 Квартал өлешләре: 24, 28, 34-35, 57, 64, 70-72, 75-80, 84-89, 92-95, 97- 100, 102-119, 123-124, 126-130	9986
		барлығы		49273
17.	Дини эшчәнлекне гамәлгә ашыру (РФ Урман кодексының 25, 47 статьялары)	Курса	Кварталлар: 1-11, 129-131, 133-182, 184-194	6383
		Кукмара	Кварталлар: 1-51, 195-199, 307-315, 390-400	5599
		Ленин	Кварталлар: 1-145	12304
		Мишәбаш	Кварталлар: 200-208, 210-212, 217- 220, 226-229, 237-243, 254-260, 274- 283, 295-306, 317-328, 333-340, 345- 350, 364-374, 401-422	11925

т/с	Урманнардан рөхсәтле файдалану төрләре	Кишәрлек урманчылыгы	Кварталлар яки аларның өлешләре исемлеге	Мәйданы, гектар
1	2	3	4	5
		Сабабаш	Кварталлар: 1-18, 209, 213-216, 221-225, 230-236, 244-253, 261-273, 284-294, 316, 329-332, 341-344, 351-363, 375-398	12553
		Шәмәрдән	Кварталлар: 23-133	11242
		барлығы		60006
18.	РФ Урман кодексының 6 статьясының 2 өлеше нигезендә билгеләнгән башка төрләр	Курса	Кварталлар: 1-11, 129-131, 133-182, 184-194	6383
		Кукмара	Кварталлар: 1-51, 195-199, 307-315, 390-400	5599
		Ленин	Кварталлар: 1-145	12304
		Мишәбаш	Кварталлар: 200-208, 210-212, 217-220, 226-229, 237-243, 254-260, 274-283, 295-306, 317-328, 333-340, 345-350, 364-374, 401-422	11925
		Сабабаш	Кварталлар: 1-18, 209, 213-216, 221-225, 230-236, 244-253, 261-273, 284-294, 316, 329-332, 341-344, 351-363, 375-398	12553
		Шәмәрдән	Кварталлар: 23-133	11242
		барлығы		60006

2 БҮЛЕК. УРМАННАРДАН РӨХСӘТЛЕ ФАЙДАЛАНУ НОРМАТИВЛАРЫ, ПАРАМЕТРЛАРЫ ҺӘМ ЧОРЛАРЫ, УРМАННАРНЫ САКЛАУ ҺӘМ ЯҢАДАН ҮРЧЕТҮ НОРМАТИВЛАРЫ

2.1. Урманнарда агач материалы эзерләү өчен рөхсәтле файдалану нормативлары, параметрлары һәм чорлары

Урманнарда агач материалы эзерләү өчен файдалану РФ Урман кодексының 29, 29.1, 30 статьялары, Россия Табиғат ресурслары һәм экология министрлыгының «Россия Федерациясе Урман кодексының 23 статьясында күрсәтелгән урманчылыктарда агач материалын эзерләү кагыйдәләрен һәм агач материалын эзерләү үзгәртүләрен раслау турында» 2020 елның 1 декабрендәге 993 номерлы боерыгы белән расланган Агач материалын эзерләү кагыйдәләре белән регламентлана.

Агач материалы эзерләү эшкүарлык эшчәнлегенә максатларында гражданнар, юридик затлар тарафыннан, шулай ук гражданнар тарафыннан – шәхси максатларда (жылыту, төзелмәләр торгызу һ.б. өчен) гамәлгә ашырылырга мөмкин.

«Татарстан Республикасында урманнарда файдалану турында» 2008 елның 22 маендагы 22-ТРЗ номерлы Татарстан Республикасы Законнда каралган искәртмәләр очрактарда урман утыртмаларын сату-алу шартнамәләре нигезендә дәүләт ихтыяжларын яки муниципаль ихтыяжларны тәмин итү өчен агач материалы эзерләүгә гамәлгә ашыру рөхсәт ителә.

Чикләрендә агач материалы эзерләү өчен урманнарда файдалану рөхсәт ителгән кварталлар исемлегенә 5 нче таблицада күрсәтелә.

Әгәр РФ Урман кодексында башкасы билгеләнмәгән булса, диләккә (кисү өчен билгеләнгән урман утыртмалары урнашкан территориядә) агач материалын эзерләү өчен кисүләргә гамәлгә ашыру рөхсәт ителә (РФ Урман кодексының 23.1 статьясы):

- 1) өлгергән, картайган урман утыртмаларын;
- 2) урманнарны саклау буенча чаралар үткәргәндә уртача яшьтәге, өлгергән, картайган урман утыртмалары;
- 3) РФ Урман кодексының 13, 14, 21 һәм 21.1 статьяларында каралган объектларны төзү, реконструкцияләү һәм эксплуатацияләү өчен, РФ Урман кодексының 68.3 статьясында каралган эшләргә башкару өчен билгеләнгән теләсә кайсы яшьтәге урман утыртмалары.

Агач материалы эзерләү эше эксплуатация урманнарында, саклагыч урманнарда гамәлгә ашырыла, әгәр РФ Урман кодексында, бүтән федераль законнарда башкасы каралмаса.

Саклагыч урманнарда тоташ кисүләргә РФ Урман кодексының 21 статьясының 6 өлешендә каралган очрактарда һәм сайланма кисүләргә үзләренә тирәлек хасил итә, су саклыгын торган, санитар-гигиеник, савыктыру һәм башка төрле функцияләрен югалта башлаган урман утыртмаларын саклагыч урманнарның максатчан билгеләнешен һәм алар башкара торган файдалы функцияләрен саклануын тәмин итә торган урман утыртмаларына алмаштыруны тәмин итмәгән очрактарда гамәлгә ашырыла, әгәр РФ Урман кодексында башкача билгеләнмәгән булса.

Урман агачларын кисү, тарттыру, өлешчә эшкәртү, саклау, эзерлэнгән агач материалын алып чыгу агач материалы эзерләү максатларында урман кишәрлегеннән файдаланучы зат тарафыннан урман декларациясе буенча декларацияләнә торган чор башланган датадан 12 ай эчендә гамәлгә ашырыла. Агач материалы урман агачларын сату-алу шартнамәсе яисә РФ Урман кодексының 19 статьясының 5 өлешендә күрсәтелгән контракт нигезендә эзерлэнгән очракта, агачларны кисү, тарттыру, өлешчә эшкәртү, саклау, алып чыгу эшләре шартнамәдә яисә контрактта билгелэнгән вакыт эчендә тиешенчә гамәлгә ашырыла.

Урман агачларын, тарттыруның (транспорт белән күчерүнең), өлешчә эшкәртүнең, саклауның, алып чыгуның вакытлары урманнан файдаланучы затның язмача гаризасы нигезендә, вәкаләтле орган тарафыннан иң күбе 12 айга арттырылырга мөмкин.

Файдалану өчен билгелэнгән диләнке күләменнән (агач алуның рөхсәт ителгән күләменнән) артып китүче күләмдә, шулай ук кисентеләр яшен бозып, агач материалы эзерләү тыела.

2.1.1. Өлгергән һәм картайган урман утыртмаларын кисү буенча файдалану өчен билгелэнгән диләнке күләме

Файдалану өчен билгелэнгән диләнке күләмен исәпләп чыгару РФ Урман кодексының 29 статьясы, «Файдалану өчен билгелэнгән диләнке күләмен исәпләп чыгару тәртибен раслау турында» 2011 елның 27 маендагы 191 номерлы Рослесхоз боерыгы, «Кисентеләрнең яшен билгеләү турында» 2015 елның 9 апрелендәге 105 номерлы Рослесхоз боерыгы нигезендә гамәлгә ашырыла.

Әлеге урман хужалыгы регламентының гамәлдә булу чорына өлгергән һәм картайган урман утыртмаларын сайланма кисүләр буенча файдалану өчен билгелэнгән диләнке күләме 6 нчы таблицада китерелә.

Әлеге урман хужалыгы регламентының гамәлдә булу чорына өлгергән һәм картайган агачларны сайланма кисүләр буенча диләнке исәпләмәсе 7 нче таблицада китерелә.

Өлгергән һәм картайган урман утыртмаларын кисү буенча файдалану өчен билгеләнгән диләнке күләме

т/с	Хужалык бүлемтеге һәм өстенлек итүче токым	Урман үсемлекләре каплаган жириләр, барлыгы	Шул исәптән яшь төркемнәре буенча						Өлгергән һәм картайган утыртмалар запасы, мең куб.метр	1 га эксплуатация фондына уртача запасы, куб.метр	Тамыр массасының уртача үсеше, мең куб.метр	Кисентенен яшь классы	Тоту өчен исәпләнгән диләнкеләр, мең куб.метр				Киңәш ителә торган диләнке хисабы				Утыртмаларның күздә тотылган калдык өлеше, гектар			
			Үрентеләр	Урта яшьле		Өлгереп килүче	Өлгергән һәм картайган						Эзлекле файдалануда	2 нче яшь төркеме	1 нче яшь төркеме	Интеграл	Майданы, га	Тамыр запасы, мең куб.метр	Матди кыйммәткә әйләндерелә			Эксплуатация фондынан файдалану еллары саны	Өлгереп килүче	Өлгергән һәм картайган
барлыгы	барлыгы	хисапка кертелгән	барлыгы	ш.и. картайган	Барлыгы		Ш.и. эшкә яраклы	Матди кыйммәткә әйләндереп була торганнан	23	24	25													
Урманнарның максатчан билгеләнеше: эксплуатация Тоташ диләнке кисү – запас, мең куб.м																								
1.	Нарат	4910	70	2712	2712	1916	212		57,7	272	22,6	81 V	55	81	53	47	21	5,7	5,0	4,1	81	10	4016	536
2.	Чыршы	7915	2956	3270	3270	1095	594		126,6	213	31,7	81 V	88	83	42	51	47	10,0	8,8	6,6	75	13	1945	703
3.	пихталы	52				15	37		8,5	230	0,2	81 V	1	1	1	1							13	39
4.	Карагай	102	27	56	56	19					0,5	81 V	1	1		1							73	1
5.	Биек кәүсәле имән	2426	388	1270	710	695	73		13,2	180	6,3	101 VI.	22	24	19	21	7	1,3	1 имән	0,7	60	10	965	188
6.	III һәм аннан югары бонитетлы тәбәнәк кәүсәле имән	758		1		9	748	480	128,5	172	1,5	61 VII	12	25	37	26	30	5,2	4,2	1,7	40	25		457
7.	Өрәңге	398	15	268	166	52	63		8,9	141	1,0	61	6	9	6	8	6	0,8	0,6	0,2	40	11	166	55

т/с	Хужалык бүлөмгө һәм өстөнлек итүче токым	Урман үсемлеклөрө каплаган жырлөр, барлыгы	Шул исәптән яшь төркөмнөрө буенча						Өлгөргөн һәм картагын утыртмалар запасы, мең куб. метр	1 га эксплуатация фондына уртача запасы, куб. метр	Тамыр массасының уртача үсөшө, мең куб. метр	Кисентенен яшь классы	Тоту өчен исәпләнгән диләнкеләр, мең куб. метр				Кинәш ителә торган диләнкә хисабы					Эксплуатация фондыннан файдалану еллары саны	Утыртмаларның күздә тотылган калдык өлөшө, гектар		
			Үрентеләр	Урта яшьле		Өлгөргөн һәм картайган	Өлгөргөн һәм картагын утыртмалар запасы, мең куб. метр	1 га эксплуатация фондына уртача запасы, куб. метр					Тамыр массасының уртача үсөшө, мең куб. метр	Кисентенен яшь классы	Эзлекле файдалануда	2 нче яшь төркөмө	1 нче яшь төркөмө	Интеграл	Майданы, га	Тамыр запасы, мең куб. метр	Матди кыйммәткә әйләндерелә			Өлгөргөн һәм картагын	
				барлыгы	хисапка кертелгән																Өлгөргөн һәм картайган		Барлыгы		Ш.и. эшкә яраклы
1	2	3	4	5	6	7	8	9	10	11	12	13	14	15	16	17	18	19	20	21	22	23	24	25	
8.	Каен	8719	78	3351	2215	2234	3056	7	557,3	182	28,8	VII	134	250	264	236	158	28,8	25,3	13,9	55	19	2215	3710	
9.	Усак	2622	97	424	424	204	1897	537	428,4	226	11,0	VI	58	84	105	81	89	20,1	16,1	6,4	40	21	424	1211	
10.	Кара зирекле	56		21	16	24	11		1,5	130	0,2	VII	1	2	2	2							16	35	
11.	Соры зирек	491	5	7	7	472	7		1 Имән	157	1,6	VI	11	16	23	14							7	479	
12.	Юкә	9184	110	1472	638	1081	6521	1839	1479,5	227	30,3	VII	141	274	380	286	281	63,8	56,1	28,1	50	23	638	4792	
13.	Тирәк культуралары	24	1	14	1		9	4	2,3	255	0,1	VII	1	1	1	1							1	9	
14.	Тал	2	2									VI													
15.	Таллык	4	4									V													
Тоташ кисүләр буенча барлыгы																									
16..	Барлыгы	37663	3753	12866	10215	7816	13228	2867	2813,5		135,8						639	135,7	117,2	61,7	53		10479	12215	
17.	Блыслы	12979	3053	6038	6038	3045	843		192,8		55,0						68	15,7	13,8	10,7	78		6047	1279	
18.	Яфраклы каты	3582	403	1539	876	756	884	480	150,6		8,8						43	7,3	5,9	2,6	44		1131	700	

т/с	Хужалык бүлөмгө Һәм өстөнлек итүче токым	Урман үсемлеклөрө каплаган жирлөр, барлыгы	Шул исәптән яшь төркөмнөрө буенча						Өлгөргөн һәм картайган утыртмалар запасы, мең куб.метр	1 га эксплуатация фондына уртача запасы, куб.метр	Тамыр массасының уртача үсөшө, мең куб.метр	Кисетнен яшь классы	Тоту өчен исәпләнгән диләнкеләр, мең куб.метр				Кинәш ителә торган диләнке хисабы					Эксплуатация фондыннан файдалану еллары саны	Утыртмаларның күздә тотылган калдык өлөшө, гектар	
			Үрентеләр	Урта яшьле		Өлгөргөн һәм картайган	Өлгөргөн һәм картайган утыртмалар запасы, мең куб.метр	1 га эксплуатация фондына уртача запасы, куб.метр					Тамыр массасының уртача үсөшө, мең куб.метр	Кисетнен яшь классы	Эзлекле файдалануда	2 нче яшь төркөмө	1 нче яшь төркөмө	Интеграл	Майданы, га	Тамыр запасы, мең куб.метр	Матди кыйммәткә әйләндерелә			Өлгөргөн һәм картайган
барлыгы	барлыгы	хисапка кертелгән	Өлгөргөн килүче	барлыгы	ш.и. картайган				Барлыгы	Ш.и. эшкә яраклы	Матди кыйммәткә әйләндереп була торганнан	24									25			
1	2	3	4	5	6	7	8	9	10	11	12	13	14	15	16	17	18	19	20	21	22	23	24	25
19.	Яфраклы йомшак токымнар	21098	293	5289	3301	4015	11501	2387	2470,1		72,0						528	112,7	97,5	48,4	50		3301	10236

2.1.2. Урманнарны тәрбияләгәндә урта яшьле, өлгереп килүче, өлгергән һәм картайган урман утыртмаларын кисү буенча файдалану өчен билгеләнгән диләнке күләме (агач материалы алуның ел саен рөхсәт ителгән күләме)

8 нче таблица.

Урманнарны тәрбияләгәндә урта яшьле, өлгереп килүче, өлгергән һәм картайган урман утыртмаларының файдалану өчен билгеләнгән диләнке күләме (агач материалы алуның ел саен рөхсәт ителгән күләме)

Т/с	Күрсәткечләр	Үлчәү берәмлеге	Урманнарны карау төрләре						Барлығы
			Сирәкләп кисү	Аркылы кисү	Яңартып кисү	Рәвшен үзгәртеп кисү	Реконс- струкция кисүләре	Берән-сәрән агачларны кисү	
1	2	3	4	5	6	7	8	9	10
Урманнарның максатчан билгеләнеше: саклагыч урманнар									
Ылыслы									
Өстенлек итүче токым – нарат									
1.	Урманчылык таләпләре буенча ачыкланган фонд	гектар	43	96	9	4			152
		мең куб.м	2,6	7,4	2,1	0,4			12,5
2.	Кабатлану чоры	ел	10	15	8	6			
3.	Ел саен файдалану күләме:								
	мәйданы	гектар	4	7	1	1			13
	сайлана торган запас:								
	тамыр	мең куб.м	0,3	0,5	0,2	0,1			1,1
	ликвидлы	мең куб.м	0,2	0,4	0,2	0,1			0,9
	эшкә яраклы	мең куб.м	0,2	0,3	0,1	0,1			0,7
Өстенлек итүче токым – Чыршы									
1.	Урманчылык таләпләре буенча ачыкланган фонд	гектар	98	33	113	3			247
		мең куб.м	5,5	1,9	5,3	0,4			13,1
2.	Кабатлану чоры	ел	10	10	8	6			
3.	Ел саен файдалану күләме:								
	мәйданы	гектар	10	3	14	-			27
	сайлана торган запас:								

Т/с	Күрсәткечләр	Үлчәү берәмлеге	Урманнарны карау төрләре						Барлығы
			Сирәкләп кисү	Аркылы кисү	Яңартып кисү	Рәвшен үзгәртеп кисү	Реконс- струкция кисүләре	Берән-сәрән агачларны кисү	
1	2	3	4	5	6	7	8	9	10
	тамыр	мең куб.м	0,5	0,2	0,7	-			1,4
	ликвидлы	мең куб.м	0,4	0,2	0,4	-			1,0
	эшкә яраклы	мең куб.м	0,2	0,1	0,3	-			0,6
Ылыслы хужалык буенча жәмгысе									
1.	Урманчылык таләпләре буенча ачыкланган фонд	гектар	141	129	122	7			399
		мең куб.м	8,1	9,3	7,4	0,8			25,6
2.	Кабатлану чоры	ел							
3.	Ел саен файдалану күләме:								
	мәйданы	гектар	14	10	15	1			40
	сайлана торган запас:								
	тамыр	мең куб.м	0,8	0,7	0,9	0,1			2,5
	ликвидлы	мең куб.м	0,6	0,6	0,6	0,1			1,9
	эшкә яраклы	мең куб.м	0,4	0,4	0,4	0,1			1,3
Яфраклы каты токымнар									
Өстенлек итүче токым – биек кәүсәле имән									
1.	Урманчылык таләпләре буенча ачыкланган фонд	гектар	4	1	-	-			5
		мең куб.м	0,2	0,1	-	-			0,3
2.	Кабатлану чоры	ел	10	15	8	6			
3.	Ел саен файдалану күләме:								
	мәйданы	гектар	-	-	-	-			-
	сайлана торган запас:								
	тамыр	мең куб.м	-	-	-	-			-
	ликвидлы	мең куб.м	-	-	-	-			-
	эшкә яраклы	мең куб.м	-	-	-	-			-
Өстенлек итүче токым – тәбәнәк кәүсәле имән									
1.	Урманчылык таләпләре буенча ачыкланган фонд	гектар	-	-	-	55			55
		мең куб.м	-	-	-	5,7			5,7
2.	Кабатлану чоры	ел	10	15	8	6			

Т/с	Күрсәткечләр	Үлчәү берәмлеге	Урманнарны карау төрләре						Барлығы
			Сирәкләп кисү	Аркылы кисү	Яңартып кисү	Рәвешен үзгәртеп кисү	Реконс- струкция кисүләре	Берән-сәрән агачларны кисү	
1	2	3	4	5	6	7	8	9	10
3.	Ел саен файдалану күләме:								
	мәйданы	гектар	-	-	-	9			9
	Сайлана торган запас:								
	тамыр	мең куб.м	-	-	-	1,0			1,0
	ликвидлы	мең куб.м	-	-	-	0,7			0,7
	эшкә яраклы	мең куб.м	-	-	-	0,3			0,3
Каты яфраклы хужалык буенча жәмгысе									
1.	Урманчылык таләпләре буенча ачыкланган фонд	гектар	4	1	-	55			60
		мең куб.м	0,2	0,1	-	5,7			6,0
2.	Кабатлану чоры	ел							
3.	Ел саен файдалану күләме:								
	мәйданы	гектар	-	-	-	9			9
	Сайлана торган запас:								
	тамыр	мең куб.м	-	-	-	1,0			1,0
	ликвидлы	мең куб.м	-	-	-	0,7			0,7
	эшкә яраклы	мең куб.м	-	-	-	0,3			0,3
Яфраклы йомшак токымнар									
Өстенлек итүче токым – каен									
1.	Урманчылык таләпләре буенча ачыкланган фонд	гектар	7	13	11	26			57
		мең куб.м	0,3	1,0	1,4	5,1			7,8
2.	Кабатлану чоры	ел	10	10	8	6			
3.	Ел саен файдалану күләме:								
	мәйданы	гектар	1	1	1	4			7
	Сайлана торган запас:								
	тамыр	мең куб.м	-	0,1	0,2	0,8			1,1
	ликвидлы	мең куб.м	-	0,1	0,1	0,6			0,8
	эшкә яраклы	мең куб.м	-	-	0,1	0,4			0,5
Өстенлек итүче токым – усак									

Т/с	Күрсәткечләр	Үлчәү берәмлеге	Урманнарны карау төрләре						Барлығы
			Сирәкләп кисү	Аркылы кисү	Яңартып кисү	Рәвшен үзгәртеп кисү	Реконс- струкция кисүләре	Берән-сәрән агачларны кисү	
1	2	3	4	5	6	7	8	9	10
1.	Урманчылык таләпләре буенча ачыкланган фонд	гектар	30	5	54	33			122
		мең куб.м	0,6	0,2	8,7	4,2			13,7
2.	Кабатлану чоры	ел	10	10	8	6			
3.	Ел саен файдалану күләме:								
	мәйданы	гектар	3	-	7	6			16
	Сайлана торган запас:								
	тамыр	мең куб.м	0,1	-	1,1	0,7			1,9
	ликвидлы	мең куб.м	0,1	-	0,7	0,5			1,3
	эшкә яраклы	мең куб.м	-	-	0,4	0,2			0,6
Өстенлек итүче токым – юкә									
1.	Урманчылык таләпләре буенча ачыкланган фонд	гектар	20	39	12	35			106
		мең куб.м	1,0	2,6	2,1	5,2			10,9
2.	Кабатлану чоры	ел	10	15	8	6			
3.	Ел саен файдалану күләме:								
	мәйданы	гектар	2	3	1	6			12
	Сайлана торган запас:								
	тамыр	мең куб.м	0,1	0,2	0,2	0,9			1,4
	ликвидлы	мең куб.м	0,1	0,1	0,2	0,7			1,1
	эшкә яраклы	мең куб.м	-	0,1	0,1	0,4			0,6
Йомшак яфраклы хужалык буенча жәмгысе									
1.	Урманчылык таләпләре буенча ачыкланган фонд	гектар	57	57	77	94			285
		мең куб.м	1,9	3,8	12,2	14,5			32,4
2.	Кабатлану чоры	ел							
3.	Ел саен файдалану күләме:								
	мәйданы	гектар	6	4	9	16			35
	сайлана торган запас:								
	тамыр	мең куб.м	0,2	0,3	1,5	2,4			4,4
	ликвидлы	мең куб.м	0,2	0,2	1,0	1,8			3,2

Т/с	Күрсәткечләр	Үлчәү берәмлеге	Урманнарны карау төрләре						Барлығы
			Сирәкләп кисү	Аркылы кисү	Яңартып кисү	Рәвешен үзгәртеп кисү	Реконс- струкция кисүләре	Берән-сәрән агачларны кисү	
1	2	3	4	5	6	7	8	9	10
	мәйданы	гектар	148	190	75	4			417
	сайлана торган запас:								
	тамыр	мең куб.м	6,9	10,0	9,3	0,4			26,6
	ликвидлы	мең куб.м	5,2	8,4	6,1	0,3			20,0
	эшкә яраклы	мең куб.м	3,6	6,0	4,2	0,2			14,0
Өстенлек итүче токым – карагай									
1.	Урманчылык таләпләре буенча ачыкланган фонд	гектар	6	11	-	-			17
		мең куб.м	0,2	1,2	-	-			1,4
2.	Кабатлану чоры	ел	10	15	8	6			
3.	Ел саен файдалану күләме:								
	мәйданы	гектар	1	1	-	-			2
	Сайлана торган запас:								
	тамыр	мең куб.м	-	0,1	-	-			0,1
	ликвидлы	мең куб.м	-	0,1	-	-			0,1
	эшкә яраклы	мең куб.м	-	-	-	-			-
Ылыслы хужалык буенча жәмгысе									
1.	Урманчылык таләпләре буенча ачыкланган фонд	гектар	1507	3978	904	20			6409
		мең куб.м	69,1	254,3	104,3	2,3			430,0
2.	Кабатлану чоры	ел							
3.	Ел саен файдалану күләме:								
	мәйданы	гектар	151	328	113	4			596
	сайлана торган запас:								
	тамыр	мең куб.м	6,9	20,3	13,0	0,4			40,6
	ликвидлы	мең куб.м	5,2	17,2	8,5	0,3			31,2
	эшкә яраклы	мең куб.м	3,6	12,1	6,3	0,2			22,2
Яфраклы каты токымнар									
Өстенлек итүче токым – биек кәүсәле имән									
1.	Урманчылык таләпләре	гектар	464	339	48	49			900

Т/с	Күрсәткечләр	Үлчәү берәмлеге	Урманнарны карау төрләре						Барлығы
			Сирәкләп кисү	Аркылы кисү	Яңартып кисү	Рәвешен үзгәртеп кисү	Реконс- струкция кисүләре	Берән-сәрән агачларны кисү	
1	2	3	4	5	6	7	8	9	10
	буенча ачыкланган фонд	мең куб.м	15,8	15,4	3,1	5,7			40,0
2.	Кабатлану чоры	ел	10	15	8	6			
3.	Ел саен файдалану күләме:								
	мәйданы	гектар	47	23	6	8			84
	сайлана торган запас:								
	тамыр	мең куб.м	1,6	1,0	0,4	1,0			4,0
	ликвидлы	мең куб.м	1,0	0,9	0,3	0,7			2,9
	эшкә яраклы	мең куб.м	0,4	0,4	0,2	0,4			1,4
Өстенлек итүче токым – тәбәнәк кәүсәле имән									
1.	Урманчылык таләпләре	гектар	-	-	-	15			15
	буенча ачыкланган фонд	мең куб.м	-	-	-	1,2			1,2
2.	Кабатлану чоры	ел	10	15	8	6			
3.	Ел саен файдалану күләме:								
	мәйданы	гектар	-	-	-	3			3
	Сайлана торган запас:								
	тамыр	мең куб.м	-	-	-	0,1			0,1
	ликвидлы	мең куб.м	-	-	-	0,1			0,1
	эшкә яраклы	мең куб.м	-	-	-	-			-
Өстенлек итүче токым – өрәңге									
1.	Урманчылык таләпләре	гектар	39	63	6	9			117
	буенча ачыкланган фонд	мең куб.м	1,6	2,2	0,7	0,7			5,2
2.	Кабатлану чоры	ел	10	15	8	6			
3.	Ел саен файдалану күләме:								
	мәйданы	гектар	4	4	1	1			10
	Сайлана торган запас:								
	тамыр	мең куб.м	0,2	0,2	0,1	0,1			0,6
	ликвидлы	мең куб.м	0,1	0,1	0,1	0,1			0,4
	эшкә яраклы	мең куб.м	-	0,1	-	-			0,1

Т/с	Күрсәткечләр	Үлчәү берәмлеге	Урманнарны карау төрләре						Барлығы
			Сирәкләп кисү	Аркылы кисү	Яңартып кисү	Рәвешен үзгәртеп кисү	Реконс- струкция кисүләре	Берән-сәрән агачларны кисү	
1	2	3	4	5	6	7	8	9	10
	мәйданы	гектар	153	249	294	521			1217
	сайлана торган запас:								
	тамыр	мең куб.м	6,6	11,7	21,6	43,5			83,4
	ликвидлы	мең куб.м	4,4	9,8	14,1	33,6			61,9
	эшкә яраклы	мең куб.м	2,6	5,4	7,1	17,7			32,8
Файдаланыла торган урманнар буенча барлығы									
1.	Урманчылык таләпләре буенча ачыкланган фонд	гектар	3546	6992	3301	3224			17063
		мең куб.м	152,4	395,1	280,3	270,5			1098,3
2.	Кабатлану чоры	ел							
3.	Ел саен файдалану күләме:								
	мәйданы	гектар	355	604	414	537			1910
	сайлана торган запас:								
	тамыр	мең куб.м	15,3	33,2	35,1	45,1			128,7
	ликвидлы	мең куб.м	10,7	28,0	23,0	34,8			96,5
	эшкә яраклы	мең куб.м	6,6	18,0	13,6	18,3			56,5
Урманчылык буенча барлығы									
Ылыслы									
Өстенлек итүче токым – нарат									
1.	Урманчылык таләпләре буенча ачыкланган фонд	гектар	57	2165	311	6			2539
		мең куб.м	3,0	160,6	31,5	0,7			195,8
2.	Кабатлану чоры	ел	10	15	8	6			
3.	Ел саен файдалану күләме:								
	мәйданы	гектар	6	144	39	1			190
	сайлана торган запас:								
	тамыр	мең куб.м	0,3	10,7	3,9	0,1			15,0
	ликвидлы	мең куб.м	0,2	9,1	2,6	0,1			12,0
	эшкә яраклы	мең куб.м	0,2	6,4	2,2	0,1			8,9
Өстенлек итүче токым – чыршы									

Т/с	Күрсәткечләр	Үлчәү берәмлеге	Урманнарны карау төрләре						Барлығы
			Сирәкләп кисү	Аркылы кисү	Яңартып кисү	Рәвшен үзгәртеп кисү	Реконс- струкция кисүләре	Берән-сәрән агачларны кисү	
1	2	3	4	5	6	7	8	9	10
1.	Урманчылык таләпләре буенча ачыкланган фонд	гектар	1585	1931	715	21			4252
		мең куб.м	74,0	101,8	80,2	2,4			258,4
2.	Кабатлану чоры	ел	10	10	8	6			
3.	Ел саен файдалану күләме:								
	мәйданы	гектар	158	193	89	4			444
	сайлана торган запас:								
	тамыр	мең куб.м	7,4	10,2	10,0	0,4			28,0
	ликвидлы	мең куб.м	5,6	8,6	6,5	0,3			21,0
	эшкә яраклы	мең куб.м	3,8	6,1	4,5	0,2			14,6
Өстенлек итүче токым – карагай									
1.	Урманчылык таләпләре буенча ачыкланган фонд	гектар	6	11	-	-			17
		мең куб.м	0,2	1,2	-	-			1,4
2.	Кабатлану чоры	ел	10	15	8	6			
3.	Ел саен файдалану күләме:								
	мәйданы	гектар	1	1	-	-			2
	Сайлана торган запас:								
	тамыр	мең куб.м	-	0,1	-	-			0,1
	ликвидлы	мең куб.м	-	0,1	-	-			0,1
	эшкә яраклы	мең куб.м	-	-	-	-			-
Ылыслы хужалык буенча жәмгысе									
1.	Урманчылык таләпләре буенча ачыкланган фонд	гектар	1648	4107	1026	27			6808
		мең куб.м	77,2	263,6	111,7	3,1			455,6
2.	Кабатлану чоры	ел							
3.	Ел саен файдалану күләме:								
	мәйданы	гектар	165	338	128	5			636
	сайлана торган запас:								
	тамыр	мең куб.м	7,7	21,0	13,9	0,5			43,1
	ликвидлы	мең куб.м	5,8	17,8	9,1	0,4			33,1

Т/с	Күрсәткечләр	Үлчәү берәмлеге	Урманнарны карау төрләре						Барлығы
			Сирәкләп кисү	Аркылы кисү	Яңартып кисү	Рәвешен үзгәртеп кисү	Реконс- струкция кисүләре	Берән-сәрән агачларны кисү	
1	2	3	4	5	6	7	8	9	10
	эшкә яраклы	мең куб.м	4,0	12,5	6,7	0,3			23,5
Яфраклы каты токымнар									
Өстенлек итүче токым – биек кәүсәле имән									
1.	Урманчылык таләпләре буенча ачыкланган фонд	гектар	468	340	48	49			905
		мең куб.м	16,0	15,5	3,1	5,7			40,3
2.	Кабатлану чоры	ел	10	15	8	6			
3.	Ел саен файдалану күләме:								
	мәйданы	гектар	47	23	6	8			84
	сайлана торган запас:								
	тамыр	мең куб.м	1,6	1,0	0,4	1,0			4,0
	ликвидлы	мең куб.м	1,0	0,9	0,3	0,7			2,9
	эшкә яраклы	мең куб.м	0,4	0,4	0,2	0,4			1,4
Өстенлек итүче токым – тәбәнәк кәүсәле имән									
1.	Урманчылык таләпләре буенча ачыкланган фонд	гектар	-	-	-	70			70
		мең куб.м	-	-	-	6,9			6,9
2.	Кабатлану чоры	ел	10	15	8	6			
3.	Ел саен файдалану күләме:								
	мәйданы	гектар	-	-	-	12			12
	Сайлана торган запас:								
	тамыр	мең куб.м	-	-	-	1,1			1,1
	ликвидлы	мең куб.м	-	-	-	0,8			0,8
	эшкә яраклы	мең куб.м	-	-	-	0,3			0,3
Өстенлек итүче токым – өрәңге									
1.	Урманчылык таләпләре буенча ачыкланган фонд	гектар	39	63	6	9			117
		мең куб.м	1,6	2,2	0,7	0,7			5,2
2.	Кабатлану чоры	ел	10	15	8	6			
3.	Ел саен файдалану күләме:								
	мәйданы	гектар	4	4	1	1			10

Т/с	Күрсәткечләр	Үлчәү берәмлеге	Урманнарны карау төрләре						Барлығы
			Сирәкләп кисү	Аркылы кисү	Яңартып кисү	Рәвшен үзгәртеп кисү	Реконс- струкция кисүләре	Берән-сәрән агачларны кисү	
1	2	3	4	5	6	7	8	9	10
	Сайлана торган запас:								
	тамыр	мең куб.м	0,2	0,2	0,1	0,1			0,6
	ликвидлы	мең куб.м	0,1	0,1	0,1	0,1			0,4
	эшкә яраклы	мең куб.м	-	0,1	-	-			0,1
Каты яфраклы хужалык буенча жәмгысе									
1.	Урманчылык таләпләре буенча ачыкланган фонд	гектар	507	403	54	128			1092
		мең куб.м	17,6	17,7	3,8	13,3			52,4
2.	Кабатлану чоры	ел							
3.	Ел саен файдалану күләме:								
	мәйданы	гектар	51	27	7	21			106
	сайлана торган запас:								
	тамыр	мең куб.м	1,8	1,2	0,5	2,2			5,7
	ликвидлы	мең куб.м	1,1	1,0	0,4	1,6			4,1
	эшкә яраклы	мең куб.м	0,4	0,5	0,2	0,7			1,8
Яфраклы йомшак токымнар									
Өстенлек итүче токым – каен									
1.	Урманчылык таләпләре буенча ачыкланган фонд	гектар	969	1825	968	1488			5250
		мең куб.м	39,5	86,0	63,1	110,1			298,7
2.	Кабатлану чоры	ел	10	10	8	6			
3.	Ел саен файдалану күләме:								
	мәйданы	гектар	97	182	121	248			648
	сайлана торган запас:								
	тамыр	мең куб.м	4,0	8,6	7,9	18,4			38,9
	ликвидлы	мең куб.м	2,8	7,3	5,2	14,2			29,5
	эшкә яраклы	мең куб.м	1,6	4,4	3,0	8,0			17,0
Өстенлек итүче токым – усак									
1.	Урманчылык таләпләре буенча ачыкланган фонд	гектар	52	426	464	143			1085
		мең куб.м	1,2	18,4	40,7	13,2			73,5

Т/с	Күрсәткечләр	Үлчәү берәмлеге	Урманнарны карау төрләре						Барлығы
			Сирәкләп кисү	Аркылы кисү	Яңартып кисү	Рәвешен үзгәртеп кисү	Реконс- струкция кисүләре	Берән-сәрән агачларны кисү	
1	2	3	4	5	6	7	8	9	10
2.	Кабатлану чоры	ел	10	10	8	6			
3.	Ел саен файдалану күләме:								
	мәйданы	гектар	5	43	58	24			130
	сайлана торган запас:								
	тамыр	мең куб.м	0,1	1,9	5,1	2,2			9,3
	ликвидлы	мең куб.м	0,1	1,5	3,3	1,7			6,6
	эшкә яраклы	мең куб.м	-	0,5	1,1	0,6			2,2
Өстенлек итүче токым – кара зирек									
1.	Урманчылык таләпләре буенча ачыкланган фонд	Гектар	-	11	-	-			11
		мең куб.м	-	0,4	-	-			0,4
2.	Кабатлану чоры	ел	10	15	8	6			
3.	Ел саен файдалану күләме:								
	мәйданы	гектар	-	1	-	-			1
	Сайлана торган запас:								
	тамыр	мең куб.м	-	-	-	-			-
	ликвидлы	мең куб.м	-	-	-	-			-
	эшкә яраклы	мең куб.м	-	-	-	-			-
Өстенлек итүче токым – юкә									
1.	Урманчылык таләпләре буенча ачыкланган фонд	гектар	572	407	988	1594			3561
		мең куб.м	27,1	22,2	80,6	151,8			281,7
2.	Кабатлану чоры	ел	10	15	8	6			
3.	Ел саен файдалану күләме:								
	мәйданы	гектар	57	27	124	265			473
	сайлана торган запас:								
	тамыр	мең куб.м	2,7	1,5	10,1	25,3			39,6
	ликвидлы	мең куб.м	1,7	1,2	6,6	19,5			29,0
	эшкә яраклы	мең куб.м	1,0	0,6	3,6	10,1			15,3
Йомшак яфраклы хужалык буенча жәмгысе									

Т/с	Күрсәткечләр	Үлчәү берәмлеге	Урманнарны карау төрләре						Барлығы
			Сирәкләп кисү	Аркылы кисү	Яңартып кисү	Рәвшен үзгәртеп кисү	Реконс- струкция кисүләре	Берән-сәрән агачларны кисү	
1	2	3	4	5	6	7	8	9	10
1.	Урманчылык таләпләре буенча ачыкланган фонд	гектар	1593	2669	2420	3225			9907
		мең куб.м	67,8	127,0	184,4	275,1			654,3
2.	Кабатлану чоры	ел							
3.	Ел саен файдалану күләме:								
	мәйданы	гектар	159	253	303	537			1252
	сайлана торган запас:								
	тамыр	мең куб.м	6,8	12,0	23,1	45,9			87,8
	ликвидлы	мең куб.м	4,6	10,0	15,1	35,4			65,1
	эшкә яраклы	мең куб.м	2,6	5,5	7,7	18,7			34,5
барлығы									
1.	Урманчылык таләпләре буенча ачыкланган фонд	гектар	3748	7179	3500	3380			17807
		мең куб.м	162,6	408,3	299,9	291,5			1162,3
2.	Кабатлану чоры	ел							
3.	Ел саен файдалану күләме:								
	мәйданы	гектар	375	618	438	563			1994
	сайлана торган запас:								
	тамыр	мең куб.м	16,3	34,2	37,5	48,6			136,6
	ликвидлы	мең куб.м	11,5	28,8	24,6	37,4			102,3
	эшкә яраклы	мең куб.м	7,0	18,5	14,6	19,7			59,8
шул исәптән кишәрлек урманчылыклары буенча:									
Корса кишәрлеге урманчылыгы									
Ылыслы									
Өстенлек итүче токым – нарат									
1.	Урманчылык таләпләре буенча ачыкланган фонд	гектар	3	32	39	-			74
		мең куб.м	0,3	2,5	4,5	-			7,3
2.	Кабатлану чоры	ел	10	15	8	6			
3.	Ел саен файдалану күләме:								
	мәйданы	гектар	-	2	5	-			7

Т/с	Күрсәткечләр	Үлчәү берәмлеге	Урманнарны карау төрләре						Барлығы
			Сирәкләп кисү	Аркылы кисү	Яңартып кисү	Рәвшен үзгәртеп кисү	Реконс- струкция кисүләре	Берән-сәрән агачларны кисү	
1	2	3	4	5	6	7	8	9	10
	Сайлана торган запас:								
	тамыр	мең куб.м	-	0,2	0,6	-			0,8
	ликвидлы	мең куб.м	-	0,1	0,4	-			0,5
	эшкә яраклы	мең куб.м	-	0,1	0,3	-			0,4
Өстенлек итүче токым – чыршы									
1.	Урманчылык таләпләре буенча ачыкланган фонд	гектар	301	237	327	-			865
		мең куб.м	14,8	14,7	39,2	-			68,7
2.	Кабатлану чоры	ел	10	10	8	6			
3.	Ел саен файдалану күләме:								
	мәйданы	гектар	30	24	40	-			94
	Сайлана торган запас:								
	тамыр	мең куб.м	1,5	1,5	4,9	-			7,9
	ликвидлы	мең куб.м	1,1	1,3	3,1	-			5,5
	эшкә яраклы	мең куб.м	0,8	0,9	2,1	-			3,8
Өстенлек итүче токым – карагай									
1.	Урманчылык таләпләре буенча ачыкланган фонд	гектар	6	5	-	-			11
		мең куб.м	0,2	0,6	-	-			0,8
2.	Кабатлану чоры	ел	10	15	8	6			
3.	Ел саен файдалану күләме:								
	мәйданы	гектар	1	-	-	-			1
	сайлана торган запас:								
	тамыр	мең куб.м	-	-	-	-			-
	ликвидлы	мең куб.м	-	-	-	-			-
	эшкә яраклы	мең куб.м	-	-	-	-			-
Ылыслы хужалык буенча жәмгысе									
1.	Урманчылык таләпләре буенча ачыкланган фонд	гектар	310	274	366	-			950
		мең куб.м	15,3	17,8	43,7	-			76,8
2.	Кабатлану чоры	ел							

Т/с	Күрсәткечләр	Үлчәү берәмлеге	Урманнарны карау төрләре						Барлығы
			Сирәкләп кисү	Аркылы кисү	Яңартып кисү	Рәвешен үзгәртеп кисү	Реконс- струкция кисүләре	Берән-сәрән агачларны кисү	
1	2	3	4	5	6	7	8	9	10
3.	Ел саен файдалану күләме:								
	мәйданы	гектар	31	26	45	-			102
	сайлана торган запас:								
	тамыр	мең куб.м	1,5	1,7	5,5	-			8,7
	ликвидлы	мең куб.м	1,1	1,4	3,5	-			6,0
	эшкә яраклы	мең куб.м	0,8	1,0	2,4	-			4,2
Яфраклы каты токымнар									
Өстенлек итүче токым – биек кәүсәле имән									
1.	Урманчылык таләпләре буенча ачыкланган фонд	гектар	64	27	-	-			91
		мең куб.м	1,4	1,3	-	-			2,7
2.	Кабатлану чоры	ел	10	15	8	6			
3.	Ел саен файдалану күләме:								
	мәйданы	гектар	6	2	-	-			8
	Сайлана торган запас:								
	тамыр	мең куб.м	0,2	0,1	-	-			0,3
	ликвидлы	мең куб.м	0,1	0,1	-	-			0,2
	эшкә яраклы	мең куб.м	-	-	-	-			-
Өстенлек итүче токым – өрәңге									
1.	Урманчылык таләпләре буенча ачыкланган фонд	гектар	-	7	-	5			12
		мең куб.м	-	0,2	-	0,5			0,7
2.	Кабатлану чоры	ел	10	15	8	6			
3.	Ел саен файдалану күләме:								
	мәйданы	гектар	-	-	-	1			1
	Сайлана торган запас:								
	тамыр	мең куб.м	-	-	-	0,1			0,1
	ликвидлы	мең куб.м	-	-	-	0,1			0,1
	эшкә яраклы	мең куб.м	-	-	-	-			-
Каты яфраклы хужалык буенча жәмгысе									

Т/с	Күрсәткечләр	Үлчәү берәмлеге	Урманнарны карау төрләре						Барлығы
			Сирәкләп кисү	Аркылы кисү	Яңартып кисү	Рәвешен үзгәртеп кисү	Реконс- струкция кисүләре	Берән-сәрән агачларны кисү	
1	2	3	4	5	6	7	8	9	10
1.	Урманчылык таләпләре буенча ачыкланган фонд	гектар	64	34	-	5			103
		мең куб.м	1,4	1,5	-	0,5			3,4
2.	Кабатлану чоры	ел							
3.	Ел саен файдалану күләме:								
	мәйданы	гектар	6	2	-	1			9
	Сайлана торган запас:								
	тамыр	мең куб.м	0,2	0,1	-	0,1			0,4
	ликвидлы	мең куб.м	0,1	0,1	-	0,1			0,3
	эшкә яраклы	мең куб.м	-	-	-	-			-
Яфраклы йомшак токымнар									
Өстенлек итүче токым – каен									
1.	Урманчылык таләпләре буенча ачыкланган фонд	гектар	45	127	49	102			323
		мең куб.м	1,5	8,6	4,8	10,2			25,1
2.	Кабатлану чоры	ел	10	10	8	6			
3.	Ел саен файдалану күләме:								
	мәйданы	гектар	5	13	6	17			41
	сайлана торган запас:								
	тамыр	мең куб.м	0,2	0,9	0,6	1,7			3,4
	ликвидлы	мең куб.м	0,2	0,7	0,4	1,3			2,6
	эшкә яраклы	мең куб.м	0,1	0,5	0,2	0,7			1,5
Өстенлек итүче токым – усак									
1.	Урманчылык таләпләре буенча ачыкланган фонд	гектар	14	20	11	8			53
		мең куб.м	0,3	1,0	0,7	1,0			3,0
2.	Кабатлану чоры	ел	10	10	8	6			
3.	Ел саен файдалану күләме:								
	мәйданы	гектар	1	2	1	1			5
	Сайлана торган запас:								
	тамыр	мең куб.м	-	0,1	0,1	0,2			0,4

Т/с	Күрсәткечләр	Үлчәү берәмлеге	Урманнарны карау төрләре						Барлығы
			Сирәкләп кисү	Аркылы кисү	Яңартып кисү	Рәвешен үзгәртеп кисү	Реконс- струкция кисүләре	Берән-сәрән агачларны кисү	
1	2	3	4	5	6	7	8	9	10
	ликвидлы	мең куб.м	-	0,1	0,1	0,1			0,3
	эшкә яраклы	мең куб.м	-	-	-	-			-
Өстенлек итүче токым – юкә									
1.	Урманчылык таләпләре буенча ачыкланган фонд	гектар	12	3	16	5			36
		мең куб.м	0,6	0,1	3,2	0,5			4,4
2.	Кабатлану чоры	ел	10	15	8	6			
3.	Ел саен файдалану күләме:								
	мәйданы	гектар	1	-	2	1			4
	Сайлана торган запас:								
	тамыр	мең куб.м	-	-	0,4	0,1			0,5
	ликвидлы	мең куб.м	-	-	0,3	-			0,3
	эшкә яраклы	мең куб.м	-	-	0,2	-			0,2
Йомшак яфраклы хужалык буенча жәмгысе									
1.	Урманчылык таләпләре буенча ачыкланган фонд	гектар	71	150	76	115			412
		мең куб.м	2,4	9,7	8,7	11,7			32,5
2.	Кабатлану чоры	ел							
3.	Ел саен файдалану күләме:								
	мәйданы	гектар	7	15	9	19			50
	Сайлана торган запас:								
	тамыр	мең куб.м	0,2	1,0	1,1	2,0			4,3
	ликвидлы	мең куб.м	0,2	0,8	0,8	1,4			3,2
	эшкә яраклы	мең куб.м	0,1	0,5	0,4	0,7			1,7
Кишәрлек урманчылыгы буенча барлығы									
1.	Урманчылык таләпләре буенча ачыкланган фонд	гектар	445	458	442	120			1465
		мең куб.м	19,1	29,0	52,4	12,2			112,7
2.	Кабатлану чоры	ел							
3.	Ел саен файдалану күләме:								
	мәйданы	гектар	44	43	54	20			161

Т/с	Күрсәткечләр	Үлчәү берәмлеге	Урманнарны карау төрләре						Барлығы
			Сирәкләп кисү	Аркылы кисү	Яңартып кисү	Рәвшен үзгәртеп кисү	Реконс- струкция кисүләре	Берән-сәрән агачларны кисү	
1	2	3	4	5	6	7	8	9	10
	сайлана торган запас:								
	тамыр	мең куб.м	1,9	2,8	6,6	2,1			13,4
	ликвидлы	мең куб.м	1,4	2,3	4,3	1,5			9,5
	эшкә яраклы	мең куб.м	0,9	1,5	2,8	0,7			5,9
Кукмара кишәрлеге урманчылыгы									
Ылыслы									
Өстенлек итүче токым – нарат									
1.	Урманчылык таләпләре буенча ачыкланган фонд	гектар	19	56	12	-			87
		мең куб.м	0,8	3,6	1,0	-			5,4
2.	Кабатлану чоры	ел	10	15	8	6			
3.	Ел саен файдалану күләме:								
	мәйданы	гектар	2	4	2	-			8
	Сайлана торган запас:								
	тамыр	мең куб.м	0,1	0,2	0,1	-			0,4
	ликвидлы	мең куб.м	0,1	0,2	0,1	-			0,4
	эшкә яраклы	мең куб.м	0,1	0,1	0,1	-			0,3
Өстенлек итүче токым – чыршы									
1.	Урманчылык таләпләре буенча ачыкланган фонд	гектар	33	26	33	-			92
		мең куб.м	2,2	1,8	3,8	-			7,8
2.	Кабатлану чоры	ел	10	10	8	6			
3.	Ел саен файдалану күләме:	мең куб.м							
	мәйданы	гектар	3	3	4	-			10
	Сайлана торган запас:								
	тамыр	мең куб.м	0,2	0,2	0,5	-			0,9
	ликвидлы	мең куб.м	0,1	0,1	0,4	-			0,6
	эшкә яраклы	мең куб.м	0,1	0,1	0,2	-			0,4
Ылыслы хужалык буенча жәмгысе									
1.	Урманчылык таләпләре	гектар	52	82	45	-			179

Т/с	Күрсәткечләр	Үлчәү берәмлеге	Урманнарны карау төрләре						Барлығы
			Сирәкләп кисү	Аркылы кисү	Яңартып кисү	Рәвшен үзгәртеп кисү	Реконс- струкция кисүләре	Берән-сәрән агачларны кисү	
1	2	3	4	5	6	7	8	9	10
	буенча ачыкланган фонд	мең куб.м	3,0	5,4	4,8	-			13,2
2.	Кабатлану чоры	ел							
3.	Ел саен файдалану күләме:								
	мәйданы	гектар	5	7	6	-			18
	Сайлана торган запас:								
	тамыр	мең куб.м	0,3	0,4	0,6	-			1,3
	ликвидлы	мең куб.м	0,2	0,3	0,5	-			1,0
	эшкә яраклы	мең куб.м	0,2	0,2	0,3	-			0,7
Яфраклы йомшак токымнар									
Өстенлек итүче токым – каен									
1.	Урманчылык таләпләре	гектар	4	7	2	22			35
	буенча ачыкланган фонд	мең куб.м	0,1	0,3	0,3	2,7			3,4
2.	Кабатлану чоры	ел	10	10	8	6			
3.	Ел саен файдалану күләме:								
	мәйданы	гектар	-	-	-	4			4
	Сайлана торган запас:								
	тамыр	мең куб.м	-	-	-	0,5			0,5
	ликвидлы	мең куб.м	-	-	-	0,4			0,4
	эшкә яраклы	мең куб.м	-	-	-	0,2			0,2
Өстенлек итүче токым – юкә									
1.	Урманчылык таләпләре	гектар	5	-	-	-			5
	буенча ачыкланган фонд	мең куб.м	0,2	-	-	-			0,2
2.	Кабатлану чоры	ел	10	15	8	6			
3.	Ел саен файдалану күләме:								
	мәйданы	гектар	1	-	-	-			1
	Сайлана торган запас:								
	тамыр	мең куб.м	-	-	-	-			-
	ликвидлы	мең куб.м	-	-	-	-			-

Т/с	Күрсәткечләр	Үлчәү берәмлеге	Урманнарны карау төрләре						Барлығы
			Сирәкләп кисү	Аркылы кисү	Яңартып кисү	Рәвшен үзгәртеп кисү	Реконс- струкция кисүләре	Берән-сәрән агачларны кисү	
1	2	3	4	5	6	7	8	9	10
	мәйданы	гектар	1	1	-	-			2
	Сайлана торган запас:								
	тамыр	мең куб.м	-	0,1	-	-			0,1
	ликвидлы	мең куб.м	-	0,1	-	-			0,1
	эшкә яраклы	мең куб.м	-	-	-	-			-
Өстенлек итүче токым – чыршы									
1.	Урманчылык таләпләре буенча ачыкланган фонд	гектар	147	115	-	-			262
		мең куб.м	6,6	5,5	-	-			12,1
2.	Кабатлану чоры	ел	10	10	8	6			
3.	Ел саен файдалану күләме:								
	мәйданы	гектар	15	11	-	-			26
	Сайлана торган запас:								
	тамыр	мең куб.м	0,7	0,5	-	-			1,2
	ликвидлы	мең куб.м	0,5	0,4	-	-			0,9
	эшкә яраклы	мең куб.м	0,3	0,3	-	-			0,6
Ылыслы хужалык буенча жәмгысе									
1.	Урманчылык таләпләре буенча ачыкланган фонд	гектар	153	128	-	-			281
		мең куб.м	6,8	6,6	-	-			13,4
2.	Кабатлану чоры	ел							
3.	Ел саен файдалану күләме:								
	мәйданы	гектар	16	12	-	-			28
	сайлана торган запас:								
	тамыр	мең куб.м	0,7	0,6	-	-			1,3
	ликвидлы	мең куб.м	0,5	0,5	-	-			1,0
	эшкә яраклы	мең куб.м	0,3	0,3	-	-			0,6
Яфраклы каты токымнар									
Өстенлек итүче токым – биек кәүсәле имән									
1.	Урманчылык таләпләре	гектар	391	307	48	48			794

Т/с	Күрсәткечләр	Үлчәү берәмлеге	Урманнарны карау төрләре						Барлығы
			Сирәкләп кисү	Аркылы кисү	Яңартып кисү	Рәвешен үзгәртеп кисү	Реконс- струкция кисүләре	Берән-сәрән агачларны кисү	
1	2	3	4	5	6	7	8	9	10
	буенча ачыкланган фонд	мең куб.м	14,2	13,9	3,1	5,7			36,9
2.	Кабатлану чоры	ел	10	15	8	6			
3.	Ел саен файдалану күләме:								
	мәйданы	гектар	39	21	6	8			74
	сайлана торган запас:								
	тамыр	мең куб.м	1,4	0,9	0,4	1,0			3,7
	ликвидлы	мең куб.м	0,9	0,8	0,3	0,7			2,7
	эшкә яраклы	мең куб.м	0,4	0,4	0,2	0,4			1,4
Өстенлек итүче токым – тәбәнәк кәүсәле имән									
1.	Урманчылык таләпләре	гектар	-	-	-	14			14
	буенча ачыкланган фонд	мең куб.м	-	-	-	1,1			1,1
2.	Кабатлану чоры	ел	10	15	8	6			
3.	Ел саен файдалану күләме:								
	мәйданы	гектар	-	-	-	2			2
	Сайлана торган запас:								
	тамыр	мең куб.м	-	-	-	0,2			0,2
	ликвидлы	мең куб.м	-	-	-	0,1			0,1
	эшкә яраклы	мең куб.м	-	-	-	-			-
Өстенлек итүче токым – өрәңге									
1.	Урманчылык таләпләре	гектар	14	34	6	2			56
	буенча ачыкланган фонд	мең куб.м	0,6	1,1	0,7	0,1			2,5
2.	Кабатлану чоры	ел	10	15	8	6			
3.	Ел саен файдалану күләме:								
	мәйданы	гектар	2	2	1	-			5
	Сайлана торган запас:								
	тамыр	мең куб.м	0,1	0,1	0,1	-			0,3
	ликвидлы	мең куб.м	0,1	0,1	0,1	-			0,3
	эшкә яраклы	мең куб.м	-	0,1	-	-			0,1

Т/с	Күрсәткечләр	Үлчәү берәмлеге	Урманнарны карау төрләре						Барлығы
			Сирәкләп кисү	Аркылы кисү	Яңартып кисү	Рәвешен үзгәртеп кисү	Реконс- струкция кисүләре	Берән-сәрән агачларны кисү	
1	2	3	4	5	6	7	8	9	10
Каты яфраклы хужалык буенча жәмгысе									
1.	Урманчылык таләпләре буенча ачыкланган фонд	гектар	405	341	54	64			864
		мең куб.м	14,8	15,0	3,8	6,9			40,5
2.	Кабатлану чоры	ел							
3.	Ел саен файдалану күләме:								
	мәйданы	гектар	41	23	7	10			81
	сайлана торган запас:								
	тамыр	мең куб.м	1,5	1,0	0,5	1,2			4,2
	ликвидлы	мең куб.м	1,0	0,9	0,4	0,8			3,1
	эшкә яраклы	мең куб.м	0,4	0,5	0,2	0,4			1,5
Яфраклы йомшак токымнар									
Өстенлек итүче токым – каен									
1.	Урманчылык таләпләре буенча ачыкланган фонд	гектар	236	521	90	22			869
		мең куб.м	9,0	24,4	6,2	1,1			40,7
2.	Кабатлану чоры	ел	10	10	8	6			
3.	Ел саен файдалану күләме:								
	мәйданы	гектар	24	52	11	4			91
	сайлана торган запас:								
	тамыр	мең куб.м	0,9	2,5	0,8	0,2			4,4
	ликвидлы	мең куб.м	0,6	2,1	0,6	0,1			3,4
	эшкә яраклы	мең куб.м	0,3	1,3	0,3	-			1,9
Өстенлек итүче токым – усак									
1.	Урманчылык таләпләре буенча ачыкланган фонд	гектар	19	230	31	-			280
		мең куб.м	0,5	10,0	2,6	-			13,1
2.	Кабатлану чоры	ел	10	10	8	6			
3.	Ел саен файдалану күләме:								
	мәйданы	гектар	2	24	4	-			30
	сайлана торган запас:								

Т/с	Күрсәткечләр	Үлчәү берәмлеге	Урманнарны карау төрләре						Барлығы
			Сирәкләп кисү	Аркылы кисү	Яңартып кисү	Рәвешен үзгәртеп кисү	Реконс- струкция кисүләре	Берән-сәрән агачларны кисү	
1	2	3	4	5	6	7	8	9	10
	мәйданы	гектар	99	113	26	37			275
	сайлана торган запас:								
	тамыр	мең куб.м	4,0	5,2	1,9	3,6			14,7
	ликвидлы	мең куб.м	2,7	4,5	1,4	2,6			11,2
	эшкә яраклы	мең куб.м	1,3	2,4	0,7	1,3			5,7
Мишәбаш кишәрлеге урманчылыгы									
Ылыслы									
Өстенлек итүче токым – нарат									
1.	Урманчылык таләпләре буенча ачыкланган фонд	гектар	15	601	78	6			700
		мең куб.м	0,6	48,1	7,3	0,7			56,7
2.	Кабатлану чоры	ел	10	15	8	6			
3.	Ел саен файдалану күләме:								
	мәйданы	гектар	2	40	10	1			53
	Сайлана торган запас:								
	тамыр	мең куб.м	0,1	3,2	0,9	0,1			4,3
	ликвидлы	мең куб.м	-	2,7	0,6	0,1			3,4
	эшкә яраклы	мең куб.м	-	1,9	0,5	0,1			2,5
Өстенлек итүче токым – чыршы									
1.	Урманчылык таләпләре буенча ачыкланган фонд	гектар	241	451	98	3			793
		мең куб.м	10,2	22,9	9,8	0,4			43,3
2.	Кабатлану чоры	ел	10	10	8	6			
3.	Ел саен файдалану күләме:								
	мәйданы	гектар	24	45	12	1			82
	сайлана торган запас:								
	тамыр	мең куб.м	1,0	2,3	1,2	0,1			4,6
	ликвидлы	мең куб.м	0,8	1,9	0,8	-			3,5
	эшкә яраклы	мең куб.м	0,5	1,4	0,6	-			2,5
Ылыслы хужалык буенча жәмгысе									

Т/с	Күрсәткечләр	Үлчәү берәмлеге	Урманнарны карау төрләре						Барлығы
			Сирәкләп кисү	Аркылы кисү	Яңартып кисү	Рәвешен үзгәртеп кисү	Реконс- струкция кисүләре	Берән-сәрән агачларны кисү	
1	2	3	4	5	6	7	8	9	10
1.	Урманчылык таләпләре буенча ачыкланган фонд	гектар	256	1052	176	9			1493
		мең куб.м	10,8	71,0	17,1	1,1			100,0
2.	Кабатлану чоры	ел							
3.	Ел саен файдалану күләме:								
	мәйданы	гектар	26	85	22	2			135
	сайлана торган запас:								
	тамыр	мең куб.м	1,1	5,5	2,1	0,2			8,9
	ликвидлы	мең куб.м	0,8	4,6	1,4	0,1			6,9
	эшкә яраклы	мең куб.м	0,5	3,3	1,1	0,1			5,0
Яфраклы каты токымнар									
Өстенлек итүче токым – биек кәүсәле имән									
1.	Урманчылык таләпләре буенча ачыкланган фонд	гектар	5	-	-	-			5
		мең куб.м	0,1	-	-	-			0,1
2.	Кабатлану чоры	ел	10	15	8	6			
3.	Ел саен файдалану күләме:								
	мәйданы	гектар	1	-	-	-			1
	Сайлана торган запас:								
	тамыр	мең куб.м	-	-	-	-			-
	ликвидлы	мең куб.м	-	-	-	-			-
	эшкә яраклы	мең куб.м	-	-	-	-			-
Өстенлек итүче токым – тәбәнәк кәүсәле имән									
1.	Урманчылык таләпләре буенча ачыкланган фонд	гектар	-	-	-	56			56
		мең куб.м	-	-	-	5,8			5,8
2.	Кабатлану чоры	ел	10	15	8	6			6
3.	Ел саен файдалану күләме:								
	мәйданы	гектар	-	-	-	10			10
	Сайлана торган запас:								
	тамыр	мең куб.м	-	-	-	0,9			0,9

Т/с	Күрсәткечләр	Үлчәү берәмлеге	Урманнарны карау төрләре						Барлығы
			Сирәкләп кисү	Аркылы кисү	Яңартып кисү	Рәвшен үзгәртеп кисү	Реконс- струкция кисүләре	Берән-сәрән агачларны кисү	
1	2	3	4	5	6	7	8	9	10
	мәйданы	гектар	11	26	35	75			147
	сайлана торган запас:								
	тамыр	мең куб.м	0,4	1,1	1,8	4,1			7,4
	ликвидлы	мең куб.м	0,3	0,9	1,2	3,2			5,6
	эшкә яраклы	мең куб.м	0,2	0,5	0,7	1,8			3,2
Өстенлек итүче токым – усак									
1.	Урманчылык таләпләре буенча ачыкланган фонд	гектар	19	73	146	38			276
		мең куб.м	0,4	2,9	13,7	4,7			21,7
2.	Кабатлану чоры	ел	10	10	8	6			
3.	Ел саен файдалану күләме:								
	мәйданы	гектар	2	7	18	7			34
	сайлана торган запас:								
	тамыр	мең куб.м	-	0,3	1,7	0,7			2,7
	ликвидлы	мең куб.м	-	0,2	1,1	0,6			1,9
	эшкә яраклы	мең куб.м	-	0,1	0,4	0,2			0,7
Өстенлек итүче токым – кара зирек									
1.	Урманчылык таләпләре буенча ачыкланган фонд	гектар	-	10	-	-			10
		мең куб.м	-	0,4	-	-			0,4
2.	Кабатлану чоры	ел	10	15	8	6			
3.	Ел саен файдалану күләме:								
	мәйданы	гектар	-	1	-	-			1
	Сайлана торган запас:								
	тамыр	мең куб.м	-	-	-	-			-
	ликвидлы	мең куб.м	-	-	-	-			-
	эшкә яраклы	мең куб.м	-	-	-	-			-
Өстенлек итүче токым – юкә									
1.	Урманчылык таләпләре буенча ачыкланган фонд	гектар	112	175	262	391			940
		мең куб.м	5,6	9,1	16,0	29,2			59,9

Т/с	Күрсәткечләр	Үлчәү берәмлеге	Урманнарны карау төрләре						Барлығы
			Сирәкләп кисү	Аркылы кисү	Яңартып кисү	Рәвешен үзгәртеп кисү	Реконс- струкция кисүләре	Берән-сәрән агачларны кисү	
1	2	3	4	5	6	7	8	9	10
2.	Кабатлану чоры	ел	10	15	8	6			
3.	Ел саен файдалану күләме:								
	мәйданы	гектар	11	12	33	65			121
	сайлана торган запас:								
	тамыр	мең куб.м	0,6	0,7	2,0	4,9			8,2
	ликвидлы	мең куб.м	0,4	0,6	1,3	3,8			6,1
	эшкә яраклы	мең куб.м	0,2	0,3	0,7	2,0			3,2
Йомшак яфраклы хужалык буенча жәмгысе									
1.	Урманчылык таләпләре буенча ачыкланган фонд	гектар мең куб.м	243 10,0	517 23,2	690 44,3	879 58,2			2329 135,7
2.	Кабатлану чоры	ел							
3.	Ел саен файдалану күләме:								
	мәйданы	гектар	24	46	86	147			303
	сайлана торган запас:								
	тамыр	мең куб.м	1,0	2,1	5,5	9,7			18,3
	ликвидлы	мең куб.м	0,7	1,7	3,6	7,6			13,6
	эшкә яраклы	мең куб.м	0,4	0,9	1,8	4,0			7,1
Кишәрлек урманчылыгы буенча барлығы									
1.	Урманчылык таләпләре буенча ачыкланган фонд	гектар мең куб.м	518 21,5	1577 94,5	866 61,4	944 65,1			3905 242,5
2.	Кабатлану чоры	ел							
3.	Ел саен файдалану күләме:								
	мәйданы	гектар	52	132	108	159			451
	Сайлана торган запас:								
	тамыр	мең куб.м	2,2	7,6	7,6	10,8			28,2
	ликвидлы	мең куб.м	1,5	6,3	5,0	8,4			21,2
	эшкә яраклы	мең куб.м	0,9	4,2	2,9	4,4			12,4
Сабабаш кишәрлеге урманчылыгы									

Т/с	Күрсәткечләр	Үлчәү берәмлеге	Урманнарны карау төрләре						Барлығы
			Сирәкләп кисү	Аркылы кисү	Яңартып кисү	Рәвешен үзгәртеп кисү	Реконс- струкция кисүләре	Берән-сәрән агачларны кисү	
1	2	3	4	5	6	7	8	9	10
Ылыслы									
Өстенлек итүче токым – нарат									
1.	Урманчылык таләпләре буенча ачыкланган фонд	гектар	4	1102	144	-			1250
		мең куб.м	0,2	77,9	15,9	-			94,0
2.	Кабатлану чоры	ел	10	15	8	6			
3.	Ел саен файдалану күләме:								
	мәйданы	гектар	-	73	17	-			90
	сайлана торган запас:								
	тамыр	мең куб.м	-	5,2	1,9	-			7,1
	ликвидлы	мең куб.м	-	4,4	1,2	-			5,6
	эшкә яраклы	мең куб.м	-	3,2	1,1	-			4,3
Өстенлек итүче токым – чыршы									
1.	Урманчылык таләпләре буенча ачыкланган фонд	гектар	452	681	164	18			1315
		мең куб.м	20,9	35,1	18,5	2,0			76,5
2.	Кабатлану чоры	ел	10	10	8	6			
3.	Ел саен файдалану күләме:								
	мәйданы	гектар	45	68	21	3			137
	сайлана торган запас:								
	тамыр	мең куб.м	2,1	3,5	2,3	0,3			8,2
	ликвидлы	мең куб.м	1,6	3,0	1,5	0,3			6,4
	эшкә яраклы	мең куб.м	1,1	2,1	1,1	0,2			4,5
Өстенлек итүче токым – карагай									
1.	Урманчылык таләпләре буенча ачыкланган фонд	гектар	-	6	-	-			6
		мең куб.м	-	0,6	-	-			0,6
2.	Кабатлану чоры	ел	10	15	8	6			
3.	Ел саен файдалану күләме:								
	мәйданы	гектар	-	1	-	-			1
	Сайлана торган запас:								

Т/с	Күрсәткечләр	Үлчәү берәмлеге	Урманнарны карау төрләре						Барлығы
			Сирәкләп кисү	Аркылы кисү	Яңартып кисү	Рәвешен үзгәртеп кисү	Реконс- струкция кисүләре	Берән-сәрән агачларны кисү	
1	2	3	4	5	6	7	8	9	10
	тамыр	мең куб.м	-	0,1	-	-			0,1
	ликвидлы	мең куб.м	-	0,1	-	-			0,1
	эшкә яраклы	мең куб.м	-	-	-	-			-
Ылыслы хужалык буенча жәмгысе									
1.	Урманчылык таләпләре буенча ачыкланган фонд	гектар	456	1789	308	18			2571
		мең куб.м	21,1	113,6	34,4	2,0			171,1
2.	Кабатлану чоры	ел							
3.	Ел саен файдалану күләме:								
	мәйданы	гектар	45	142	38	3			228
	сайлана торган запас:								
	тамыр	мең куб.м	2,1	8,8	4,2	0,3			15,4
	ликвидлы	мең куб.м	1,6	7,5	2,7	0,3			12,1
	эшкә яраклы	мең куб.м	1,1	5,3	2,2	0,2			8,8
Яфраклы каты токымнар									
Өстенлек итүче токым – биек кәүсәле имән									
1.	Урманчылык таләпләре буенча ачыкланган фонд	гектар	8	7	-	1			16
		мең куб.м	0,3	0,3	-	-			0,6
2.	Кабатлану чоры	ел	10	15	8	6			
3.	Ел саен файдалану күләме:								
	мәйданы	гектар	1	-	-	-			1
	Сайлана торган запас:								
	тамыр	мең куб.м	-	-	-	-			-
	ликвидлы	мең куб.м	-	-	-	-			-
	эшкә яраклы	мең куб.м	-	-	-	-			-
Өстенлек итүче токым – өрәңге									
1.	Урманчылык таләпләре буенча ачыкланган фонд	гектар	11	14	-	2			27
		мең куб.м	0,4	0,6	-	0,1			1,1
2.	Кабатлану чоры	ел	10	15	8	6			

Т/с	Күрсәткечләр	Үлчәү берәмлеге	Урманнарны карау төрләре						Барлығы
			Сирәкләп кисү	Аркылы кисү	Яңартып кисү	Рәвешен үзгәртеп кисү	Реконс- струкция кисүләре	Берән-сәрән агачларны кисү	
1	2	3	4	5	6	7	8	9	10
3.	Ел саен файдалану күләме:								
	мәйданы	гектар	1	1	-	-			2
	Сайлана торган запас:								
	тамыр	мең куб.м	-	0,1	-	-			0,1
	ликвидлы	мең куб.м	-	-	-	-			-
эшкә яраклы	мең куб.м	-	-	-	-			-	
Каты яфраклы хужалык буенча жәмгысе									
1.	Урманчылык таләпләре буенча ачыкланган фонд	гектар	19	21	-	3			43
		мең куб.м	0,7	0,9	-	0,1			1,7
2.	Кабатлану чоры	ел							
3.	Ел саен файдалану күләме:								
	мәйданы	гектар	2	1	-	-			3
	Сайлана торган запас:								
	тамыр	мең куб.м	-	0,1	-	-			0,1
	ликвидлы	мең куб.м	-	-	-	-			-
эшкә яраклы	мең куб.м	-	-	-	-			-	
Яфраклы йомшак токымнар									
Өстенлек итүче токым – каен									
1.	Урманчылык таләпләре буенча ачыкланган фонд	гектар	195	540	150	684			1569
		мең куб.м	7,6	23,5	10,5	51,1			92,7
2.	Кабатлану чоры	ел	10	10	8	6			
3.	Ел саен файдалану күләме:								
	мәйданы	гектар	20	54	19	113			206
	сайлана торган запас:								
	тамыр	мең куб.м	0,8	2,3	1,3	8,4			12,8
	ликвидлы	мең куб.м	0,6	2,0	0,9	6,5			10,0
эшкә яраклы	мең куб.м	0,3	1,2	0,5	3,8			5,8	
Өстенлек итүче токым – усак									

Т/с	Күрсәткечләр	Үлчәү берәмлеге	Урманнарны карау төрләре						Барлығы
			Сирәкләп кисү	Аркылы кисү	Яңартып кисү	Рәвшен үзгәртеп кисү	Реконс- струкция кисүләре	Берән-сәрән агачларны кисү	
1	2	3	4	5	6	7	8	9	10
1.	Урманчылык таләпләре буенча ачыкланган фонд	гектар	-	33	49	37			119
		мең куб.м	-	1,5	4,4	2,9			8,8
2.	Кабатлану чоры	ел	10	10	8	6			
3.	Ел саен файдалану күләме:								
	мәйданы	гектар	-	3	6	6			15
	Сайлана торган запас:								
	тамыр	мең куб.м	-	0,2	0,6	0,5			1,3
	ликвидлы	мең куб.м	-	0,1	0,4	0,4			0,9
	эшкә яраклы	мең куб.м	-	-	0,1	0,1			0,2
Өстенлек итүче токым – кара зирек									
1.	Урманчылык таләпләре буенча ачыкланган фонд	гектар	-	1	-	-			1
		мең куб.м	-	-	-	-			-
2.	Кабатлану чоры	ел	10	15	8	6			
3.	Ел саен файдалану күләме:								
	мәйданы	гектар	-	-	-	-			-
	сайлана торган запас:								
	тамыр	мең куб.м	-	-	-	-			-
	ликвидлы	мең куб.м	-	-	-	-			-
	эшкә яраклы	мең куб.м	-	-	-	-			-
Өстенлек итүче токым – юкә									
1.	Урманчылык таләпләре буенча ачыкланган фонд	гектар	144	92	169	510			915
		мең куб.м	7,2	4,6	19,2	62,5			93,5
2.	Кабатлану чоры	ел	10	15	8	6			
3.	Ел саен файдалану күләме:								
	мәйданы	гектар	14	6	21	85			126
	сайлана торган запас:								
	тамыр	мең куб.м	0,7	0,3	2,4	10,4			13,8
	ликвидлы	мең куб.м	0,4	0,2	1,6	8,0			10,2

Т/с	Күрсәткечләр	Үлчәү берәмлеге	Урманнарны карау төрләре						Барлығы
			Сирәкләп кисү	Аркылы кисү	Яңартып кисү	Рәвешен үзгәртеп кисү	Реконс- струкция кисүләре	Берән-сәрән агачларны кисү	
1	2	3	4	5	6	7	8	9	10
	мәйданы	гектар	1	24	5	-			30
	сайлана торган запас:								
	тамыр	мең куб.м	0,1	1,8	0,4	-			2,3
	ликвидлы	мең куб.м	0,1	1,6	0,3	-			2,0
	эшкә яраклы	мең куб.м	0,1	1,1	0,2	-			1,4
Өстенлек итүче токым – чыршы									
1.	Урманчылык таләпләре буенча ачыкланган фонд	гектар	411	421	93	-			925
		мең куб.м	19,3	21,8	8,9	-			50,0
2.	Кабатлану чоры	ел	10	10	8	6			
3.	Ел саен файдалану күләме:								
	мәйданы	гектар	41	42	12	-			95
	сайлана торган запас:								
	тамыр	мең куб.м	1,9	2,2	1,1	-			5,2
	ликвидлы	мең куб.м	1,5	1,9	0,7	-			4,1
	эшкә яраклы	мең куб.м	1,0	1,3	0,5	-			2,8
Ылыслы хужалык буенча жәмгысе									
1.	Урманчылык таләпләре буенча ачыкланган фонд	гектар	421	782	131	-			1334
		мең куб.м	20,2	49,2	11,7	-			81,1
2.	Кабатлану чоры	ел							
3.	Ел саен файдалану күләме:								
	мәйданы	гектар	42	66	17	-			125
	сайлана торган запас:								
	тамыр	мең куб.м	2,0	4,0	1,5	-			7,5
	ликвидлы	мең куб.м	1,6	3,5	1,0	-			6,1
	эшкә яраклы	мең куб.м	1,1	2,4	0,7	-			4,2
Яфраклы йомшак токымнар									
Өстенлек итүче токым – каен									
1.	Урманчылык таләпләре	гектар	377	371	395	208			1351

Т/с	Күрсәткечләр	Үлчәү берәмлеге	Урманнарны карау төрләре						Барлығы
			Сирәкләп кисү	Аркылы кисү	Яңартып кисү	Рәвешен үзгәртеп кисү	Реконс- струкция кисүләре	Берән-сәрән агачларны кисү	
1	2	3	4	5	6	7	8	9	10
	буенча ачыкланган фонд	мең куб.м	17,3	18,4	26,7	20,7			83,1
2.	Кабатлану чоры	ел	10	10	8	6			
3.	Ел саен файдалану күләме:								
	мәйданы	гектар	37	37	50	35			159
	сайлана торган запас:								
	тамыр	мең куб.м	1,7	1,8	3,4	3,5			10,4
	ликвидлы	мең куб.м	1,1	1,6	2,1	2,7			7,5
	эшкә яраклы	мең куб.м	0,7	0,9	1,3	1,5			4,4
Өстенлек итүче токым – усак									
1.	Урманчылык таләпләре	гектар	-	70	227	60			357
	буенча ачыкланган фонд	мең куб.м	-	3,0	19,3	4,6			26,9
2.	Кабатлану чоры	ел	10	10	8	6			
3.	Ел саен файдалану күләме:								
	мәйданы	гектар	-	7	29	10			46
	сайлана торган запас:								
	тамыр	мең куб.м	-	0,3	2,4	0,8			3,5
	ликвидлы	мең куб.м	-	0,2	1,5	0,6			2,3
	эшкә яраклы	мең куб.м	-	0,1	0,5	0,3			0,9
Өстенлек итүче токым – юкә									
1.	Урманчылык таләпләре	гектар	142	102	511	551			1306
	буенча ачыкланган фонд	мең куб.м	6,1	6,4	39,8	46,5			98,8
2.	Кабатлану чоры	ел	10	15	8	6			
3.	Ел саен файдалану күләме:								
	мәйданы	гектар	14	7	64	91			176
	сайлана торган запас:								
	тамыр	мең куб.м	0,6	0,4	5,0	7,7			13,7
	ликвидлы	мең куб.м	0,4	0,3	3,2	6,0			9,9
	эшкә яраклы	мең куб.м	0,2	0,2	1,7	3,0			5,1

Т/с	Күрсәткечләр	Үлчәү берәмлеге	Урманнарны карау төрләре						Барлығы
			Сирәкләп кисү	Аркылы кисү	Яңартып кисү	Рәвешен үзгәртеп кисү	Реконс- струкция кисүләре	Берән-сәрән агачларны кисү	
1	2	3	4	5	6	7	8	9	10
Йомшак яфраклы хужалык буенча жәмгысе									
1.	Урманчылык таләпләре буенча ачыкланган фонд	гектар	519	543	1133	819			3014
		мең куб.м	23,4	27,8	85,8	71,8			208,8
2.	Кабатлану чоры	ел							
3.	Ел саен файдалану күләме:								
	мәйданы	гектар	51	51	143	136			381
	сайлана торган запас:								
	тамыр	мең куб.м	2,3	2,5	10,8	12,0			27,6
	ликвидлы	мең куб.м	1,5	2,1	6,8	9,3			19,7
	эшкә яраклы	мең куб.м	0,9	1,2	3,5	4,8			10,4
Кишәрлек урманчылыгы буенча барлығы									
1.	Урманчылык таләпләре буенча ачыкланган фонд	гектар	940	1325	1264	819			4348
		мең куб.м	43,6	77,0	97,5	71,8			289,9
2.	Кабатлану чоры	ел							
3.	Ел саен файдалану күләме:								
	мәйданы	гектар	93	117	160	136			506
	сайлана торган запас:								
	тамыр	мең куб.м	4,3	6,5	12,3	12,0			35,1
	ликвидлы	мең куб.м	3,1	5,6	7,8	9,3			25,8
	эшкә яраклы	мең куб.м	2,0	3,6	4,2	4,8			14,6

Тәрбияви кисүләр Россия Табигать министрлығының «Урманнарны карау кагыйдәләрен раслау турында» 2020 елның 30 июлендәге 534 номерлы боерыгы нигезендә башкарыла.

Боерык нигезендә урманны карау буенча кисүнең яшь чорлары киләсе таблицада китерелде.

Урманны тәрбияви кисүләрнең төрле төрләрен үткәрүнең яшь чорлары

Т/с	Урман утыртмаларын тәрбияләү максатларында уздырыла торган кисү төрләре	Урман утыртмаларының яше, ел				
		Кисентенең яшенә карап, вегетатив барлыкка килгән агачларның ылыслы һәм каты яфраклы орлыклы һәм беренче геренация токымнары		Кисенте яшенә карап, башка агач токымнары		
		100 елдан артык	100 елдан азрак	60 елдан артык	50-60 яшь	50 елдан азрак
1	2	3	4	5	6	7
1.	Яктылык кергү	10 кадәр	10 кадәр	10 кадәр	10 кадәр	5 кадәр
2.	Чистарту	11-20	11-20	11-20	11-20	6-10
3.	Сирәкләү	21-60	21-40	21-40	21-30	11-20
4.	Аркылы кисү	60 артык	40 артык	40 артык	30 артык	20 артык

Үсү шартлары типларын, караганчыга кадәр составы буенча утыртмаларның төркемен, бонитетлар классларын, чыбылдыкның караганнан соңгы минималь йомыклығын, агачлар саны яисә массасы буенча сайлау процентын күрсәтеп, өстенлек итүче һәр токым буенча тәрбияви кисү режимы нормативлары киләсе таблицаларда китерелгән.

Россия Федерациясенең Европа өлешендәге ылыслы-киң яфраклы (катнаш) урманнар районында нарат агачлары арасында
урман утыртмаларын тәрбияләү максатларында үткәрелә торган кисү нормативлары

Т/с	Урман утыртмаларының кисүгә кадәрге составы	Төрле урман төркемнәре (бонитет классы)	Карый башлау яше, ел	Яктылык керту		Чистарту		Сирәкләү		Аркылы кисү		Кисенте яшенә (өлгерү дәрәжәсенә) карата максатчан составы
				Карар алдыннан ябалдашларның минималь йомыклығы	Кисү ешлыгы, запасы буенча %	Карар алдыннан ябалдашларның минималь йомыклығы	Кисү ешлыгы, запасы буенча %	Карар алдыннан ябалдашларның минималь йомыклығы	Кисү ешлыгы, запасы буенча %	Карар алдыннан ябалдашларның минималь йомыклығы	Кисү ешлыгы, запасы буенча %	
				Караганнан соң	Кабатлануы, ел	караганнан соң	Кабатлануы, ел	караганнан соң	Кабатлануы, ел	караганнан соң	Кабатлануы, ел	
1	2	3	4	5	6	7	8	9	10	11	12	13
1.	1. Нарат утыртмалары, чиста һәм 2 берәмлеккә кадәр юкә катыш	Лишайниклы (III-IV)	8-10	<u>0,9</u> 0,7	<u>15-20</u> 6-10	<u>0,9</u> 0,7	<u>15-20</u> 10-15	<u>0,9</u> 0,7	<u>15-20</u> 10-15	<u>0,9</u> 0,8	<u>10-15</u> 15-20	8Нарат 2Каен
		Нарат жиләкле (I-II)	5-10	<u>0,8</u> 0,6	<u>20-25</u> 6-8	<u>0,8</u> 0,6	<u>20-25</u> 8-10	<u>0,8</u> 0,6	<u>20-25</u> 10-12	<u>0,8</u> 0,7	<u>15-20</u> 15-20	(8-9) Нарат (1-2)Каен
		катлаулы (Ia-I)	5-10	<u>0,8</u> 0,6	<u>25-30</u> 5-7	<u>0,8</u> 0,6	<u>25-30</u> 7-10	<u>0,8</u> 0,6	<u>20-30</u> 10-12	<u>0,8</u> 0,7	<u>20-25</u> 15-20	(9-10) Нарат (1+)Каен
		кара жиләкле (I-II)	5-10	<u>0,9</u> 0,7	<u>20-25</u> 6-8	<u>0,9</u> 0,7	<u>20-25</u> 8-10	<u>0,9</u> 0,7	<u>20-25</u> 10-12	<u>0,8</u> 0,7	<u>15-20</u> 15-20	(8-9) Нарат (1-2)Каен
		озын мүкле (III)	8-10	<u>0,9</u> 0,7	<u>20-25</u> 6-10	<u>0,9</u> 0,7	<u>15-25</u> 8-10	<u>0,9</u> 0,7	<u>15-20</u> 10-15	<u>0,9</u> 0,8	<u>10-15</u> 15-20	8Нарат 2Каен
2.	2. Наратлы-яфраклы (составында 5-7 нарат, 3-5 берәмлек яфраклы агачлар өстенлек итүче)	Лишайниклы (III-IV)	4-7	<u>0,9</u> 0,9	<u>20-30</u> 6-8	<u>0,9</u> 0,7	<u>20-30</u> 10-15	<u>0,9</u> 0,7	<u>20-30</u> 10-15	<u>0,9</u> 0,8	<u>15-20</u> 15-20	(7-8)Нарат (2-3)Каен
		Нарат жиләкле (I-II)	(3-6)	<u>0,7</u> 0,5	<u>30-50</u> 4-6	<u>0,7</u> 0,5	<u>30-50</u> 8-12	<u>0,7</u> 0,5	<u>30-40</u> 10-15	<u>0,7</u> 0,6	<u>25-30</u> 15-20	(8-9) Нарат (1-2)Каен
		катлаулы (Ia-I)	3-5	<u>0,6</u> 0,4	<u>35-60</u> 3-5	<u>0,6</u> 0,4	<u>30-50</u> 8-12	<u>0,7</u> 0,4	<u>30-45</u> 10-15	<u>0,7</u> 0,5	<u>25-35</u> 15-20	(8-10)Нарат (0-2)Каен
		кара жиләкле (I-II)	(3-6)	<u>0,7</u> 0,5	<u>30-50</u> 4-6	<u>0,7</u> 0,5	<u>30-50</u> 8-12	<u>0,7</u> 0,5	<u>30-40</u> 10-15	<u>0,7</u> 0,5	<u>25-35</u> 15-20	(7-9)Нарат (1-3)Каен
		озын мүкле (III)	4-7	<u>0,8</u> 0,6	<u>30-40</u> 5-7	<u>0,8</u> 0,6	<u>25-35</u> 8-12	<u>0,8</u> 0,6	<u>20-30</u> 10-15	<u>0,8</u> 0,6	<u>20-25</u> 15-20	(6-8) Нарат (2-4)Каен
3.	2.1. Наратлы-яфраклы (составында 3-	Нарат жиләкле (I-II)	3-5	<u>0,7</u> 0,4	<u>35-60</u> 3-5	<u>0,7</u> 0,4	<u>35-60</u> 8-10	<u>0,7</u> 0,5	<u>30-50</u> 10-15	<u>0,7</u> 0,5	<u>25-40</u> 15-20	(6-8) Нарат (2-4)Каен
		катлаулы	3-5	<u>0,6</u>	<u>40-70</u>	<u>0,6</u>	<u>40-60</u>	<u>0,7</u>	<u>30-50</u>	<u>0,7</u>	<u>25-40</u>	(6-9)Нарат

Т/с	Урман утыртмаларының кисүгә кадәрге составы	Төрле урман төркемнәре (бонитет классы)	Карый башлау яше, ел	Яктылык кертү		Чистарту		Сирәкләү		Аркылы кисү		Кисенте яшенә (өлгерү дәрәжәсенә) карата максатчан составы
				Карар алдыннан ябалдашларның минималь йомыклығы	Кисү ешлыгы, запасы буенча %	Карар алдыннан ябалдашларның минималь йомыклығы	Кисү ешлыгы, запасы буенча %	Карар алдыннан ябалдашларның минималь йомыклығы	Кисү ешлыгы, запасы буенча %	Карар алдыннан ябалдашларның минималь йомыклығы	Кисү ешлыгы, запасы буенча %	
				Караганнан соң	Кабатлануы, ел	караганнан соң	Кабатлануы, ел	караганнан соң	Кабатлануы, ел	караганнан соң	Кабатлануы, ел	
1	2	3	4	5	6	7	8	9	10	11	12	13
	4 берәмлек нарат һәм 6-7 берәмлек яфраклы агач катнашында)	(Ia-I)	3-5	0,3	3-5	0,4	8-10	0,4	10-15	0,5	15-20	(1-4)Каен
		кара жыләкле		<u>0,6</u>	<u>40-70</u>	<u>0,6</u>	<u>40-50</u>	<u>0,7</u>	<u>30-45</u>	<u>0,8</u>	<u>25-35</u>	(6-8) Нарат
		(I-II)	0,3	3-5	0,4	8-10	0,5	10-15	0,6	15-20	(2-4)Каен	
		озын мүкле (III)	4-6	<u>0,7</u> 0,5	<u>30-50</u> 4-6	<u>0,7</u> 0,5	<u>30-45</u> 8-12	<u>0,8</u> 0,6	<u>25-35</u> 10-15	<u>0,8</u> 0,6	<u>20-30</u> 15-20	(5-7)Нарат (3-5)Каен
4.	3. Яфраклы-наратлы (7 берәмлектән артык яфраклы, агалар саны житәрлек булганда 3 берәмлектән кимрәк нарат)	Нарат жыләкле (I-II)	3-5	<u>0,6</u> 0,4	<u>40-60</u> (3-6)	<u>0,7</u> 0,4	<u>40-60</u> 10-15	-	-	-	-	(5-8)Нарат (2-5)Каен
		катлаулы (Ia-I)	3-5	<u>0,5</u> 0,3	<u>40-70</u> 3-5	<u>0,6</u> 0,4	<u>40-60</u> 10-15	-	-	-	-	(6-9)Нарат (1-4)Каен
		кара жыләкле (I-II)	4-6	<u>0,6</u> 0,4	<u>40-70</u> 4-6	<u>0,6</u> 0,4	<u>40-50</u> 10-15	-	-	-	-	(5-8)Нарат (2-5)Каен
		озын мүкле (III)	4-7	<u>0,7</u> 0,4	<u>30-60</u> 5-7	<u>0,7</u> 0,5	<u>30-45</u> 8-12	-	-	-	-	(4-7)Нарат (3-6)Каен

Россия Федерациясең Европа өлешендәге ылыслы-киң яфраклы (катнаш) урманнар районында чыршы агачлары арасында урман утыртуларын тәрбияләү максатларында үткәрелә торган кисү нормативлары

Т/с	Урман утыртмаларының кисүгә кадәрге составы	Төрле урман төркемнәре (бонитет классы)	Карый башлау яше, ел	Яктылык кертү		Чистарту		Сирәкләү		Аркылы кисү		Кисенте яшенә (өлгерү дәрәжәсенә) карата максатчан составы
				Карар алдыннан ябалдашларның минималь йомыклығы	Кисү ешлыгы, запасы буенча %	Карар алдыннан ябалдашларның минималь йомыклығы	Кисү ешлыгы, запасы буенча %	Карар алдыннан ябалдашларның минималь йомыклығы	Кисү ешлыгы, запасы буенча %	Карар алдыннан ябалдашларның минималь йомыклығы	Кисү ешлыгы, запасы буенча %	
				Караганнан соң	Кабатлануы, ел	караганнан соң	Кабатлануы, ел	караганнан соң	Кабатлануы, ел	караганнан соң	Кабатлануы, ел	
1	2	3	4	5	6	7	8	9	10	11	12	13
1.	1. Чыршы утыртмалары, чиста һәм 2 берәмлеккә кадәр яфраклы агач катыш	катлаулы (Ia-I)	8-10	<u>0,8</u> 0,6	<u>15-30</u> 5-8	<u>0,8</u> 0,6	<u>15-30</u> 6-8	<u>0,8</u> 0,7	<u>15-25</u> 8-12	<u>0,8</u> 0,7	<u>15-20</u> 10-20	(9-10)Чыршы (0-1) Каен, Усак
		кара жиләкле (I-II)	8-10	<u>0,8</u> 0,5	<u>20-35</u> 6-8	<u>0,8</u> 0,6	<u>15-25</u> 6-8	<u>0,8</u> 0,7	<u>15-20</u> 8-10	<u>0,8</u> 0,7	<u>15-20</u> 10-20	(8-9)Чыршы (1-2)Каен, Усак
		елга буенда үсүче (II-III)	8-10	<u>0,8</u> 0,5	<u>20-35</u> 6-8	<u>0,8</u> 0,6	<u>15-25</u> 6-8	<u>0,8</u> 0,7	<u>15-20</u> 8-10	<u>0,8</u> 0,7	<u>15-20</u> 10-20	(8-9)Чыршы (1-2)Каен, Усак
2.	2. Чыршылы-яфраклы (составында 5-7 чыршы, 3-5 берәмлек яфраклы агачлар өстенлек итүче)	катлаулы (Ia-I)	6-8	<u>0,7</u> 0,5	<u>30-40</u> 4-6	<u>0,7</u> 0,5	<u>30-40</u> 8-10	<u>0,7</u> 0,5	<u>30-40</u> 10-12	<u>0,7</u> 0,6	<u>25-35</u> 10-15	(9-10)Чыршы (0-1) Каен, Усак
		кара жиләкле (I-II)	6-8	<u>0,7</u> 0,5	<u>30-40</u> 4-6	<u>0,7</u> 0,5	<u>30-40</u> 8-10	<u>0,7</u> 0,5	<u>20-35</u> 10-12	<u>0,7</u> 0,6	<u>20-30</u> 10-15	(8-9)Чыршы (1-2)Каен, Усак
		елга буенда үсә торган (II-III)	6-8	<u>0,7</u> 0,5	<u>30-40</u> 4-6	<u>0,7</u> 0,5	<u>30-40</u> 8-10	<u>0,7</u> 0,6	<u>20-35</u> 10-12	<u>0,7</u> 0,6	<u>20-30</u> 10-15	(8-9)Чыршы (1-2)Каен, Усак

3.	2.1. Чыршылы-яфраклы, составында 3-4 берәмлек чыршы һәм 6-7 яфраклы катнашында	катлаулы (Ia-I)	4-6	$\frac{0,6}{0,3}$	$\frac{50-60}{4-6}$	$\frac{0,6}{0,4}$	$\frac{50-60}{4-8}$	$\frac{0,7}{0,5}$	$\frac{30-50}{8-12}$	$\frac{0,7}{0,5}$	$\frac{30-40}{10-15}$	(8-10)Е (0-2)Каен, Усак
		кара жиләкле (I-II)	4-6	$\frac{0,6}{0,3}$	$\frac{50-60}{4-6}$	$\frac{0,6}{0,4}$	$\frac{40-50}{4-8}$	$\frac{0,7}{0,6}$	$\frac{25-35}{8-10}$	$\frac{0,7}{0,6}$	$\frac{20-30}{10-15}$	(8-9)Чыршы (1-2)Каен, Усак
		елга буенда үсүче (II-III)	4-6	$\frac{0,6}{0,3}$	$\frac{50-60}{4-6}$	$\frac{0,6}{0,4}$	$\frac{40-50}{4-8}$	$\frac{0,7}{0,6}$	$\frac{25-35}{8-10}$	$\frac{0,7}{0,6}$	$\frac{20-30}{10-15}$	(8-9)Чыршы (1-2)Каен, Усак
4.	3. Яфраклылар чыбылдыгы астында кирәкле күләмдә чыршы агачы булган яфраклы-чыршылы	катлаулы (Ia-I)	4-6	чикл. юк	чикл. юк 4-6	чикл. юк	чикл. юк 4-8	чикл. юк 0,4	чикл. юк 6-10	чикл. юк 0,5	чикл. юк 8-12	(8-10)Е (0-2)Каен, Усак
		кара жиләкле (I-II)	4-6	чикл. юк	чикл. юк 4-6	чикл. юк	$\frac{40-50/100}{4-8}$	чикл. юк 0,5	$\frac{30-40/100}{8-10}$	чикл. юк 0,6	$\frac{30-40/100}{8-12}$	(7-8) Чыршы (2-3) Каен, Усак
		елга буенда үсүче (II-III)	4-6	чикл. юк	чикл. юк 4-6	чикл. юк	$\frac{40-50/100}{4-8}$	-	-	-	-	(>4) Чыршы (<6) Каен, Усак

Россия Федерациясенең Европа өлешендәге ылыслы-киң яфраклы (катнаш) урманнар районында имәннең урман агачларын формалаштырганда урман утыртмаларын тәрбия кылу максатларында үткәрелә торган кисү нормативлары

Т/с	Урман утыртмаларының кисүгә кадәрге составы	Төрле урман төркемнәре (бонитет классы)	Карый башлау яше, ел	Яктылык кертү		Чистарту		Сирәкләү		Аркылы кисү		Кисенте яшенә (өлгерү дәрәжәсенә) карата максатчан составы
				Карар алдыннан ябалдашларның минималь йомыклығы	Кисү ешлыгы, запасы буенча %	Карар алдыннан ябалдашларның минималь йомыклығы	Кисү ешлыгы, запасы буенча %	Тәрбия кылганчыга кадәр минималь тулылыгы	Кисү ешлыгы, запасы буенча %	Тәрбия кылганчыга кадәр минималь тулылыгы	Кисү ешлыгы, запасы буенча %	
1	2	3	4	5	6	7	8	9	10	11	12	13
1.	1. Чиста һәм 2 берәмлеккә кадәр	Саф имәнлекләр-	10 - 15	-	-	0,8 0,7	20-35	0,8 0,6	25-35 10 -15	0,8 0,7	20-25 15-20	(8-9) Имән (1-2) Юкә,

Т/с	Урман утыртмаларының кисүгә кадәрге составы	Төрле урман төркемнәре (бонитет классы)	Карый башлау яше, ел	Яктылык кергү		Чистарту		Сирәкләү		Аркылы кисү		Кисенте яшенә (өлгерү дәрәжәсенә) карата максатчан составы
				Карар алдыннан ябалдашларның минималь йомыклығы	Кисү ешлыгы, запасы буенча %	Карар алдыннан ябалдашларның минималь йомыклығы	Кисү ешлыгы, запасы буенча %	Тәрбия кылганчыга кадәр минималь тулылыгы	Кисү ешлыгы, запасы буенча %	Тәрбия кылганчыга кадәр минималь тулылыгы	Кисү ешлыгы, запасы буенча %	
				Караганнан соң		Караганнан соң		караганнан соң	Кабатлануы (ел)	караганнан соң	Кабатлануы (ел)	
1	2	3	4	5	6	7	8	9	10	11	12	13
	башка токимнар катнашындагы имән утыртмалары	урман чикләвеге (II-I)										Чыршы, б.т.
		Саф юкәлекүрәнле имәнлекләр (III-II; IV)	10 - 15	-	-	0,8 0,7	20-30	0,8 0,7	20-35 10 -15	0,8 0,7	15-20 15-20	(8-9) Имән (1-2) Юкә, Чыршы, б.т.
		Эре үләнле имәнлекләр (II-III; I)	10 - 15	-	-	0,8 0,7	20-35	0,8 0,7	20-35 10 -15	0,8 0,7	20-25 15-20	(8-9) Имән (1-2) Юкә, Чыршы, б.т.
		Юкәле дымлы имәнлекләр (III-IV; II)	10 - 15	-	-	0,8 0,7	20-30	0,8 0,7	20-30 10 -15	0,8 0,7	15-20 15-20	(8-9) Имән (1 - 2) Юкә, Чыршы, б.т.
		Елга буенда үсә торган зур үләнле имәнлекләр (II-III)	10 - 15	-	-	0,8 0,7	20-30	0,8 0,7	20-30 10 -15	0,8 0,7	20-25 15-20	(8-9) Имән (1-2) Кара зирек, б.т.
2.	2. Составында 5-7 берәмлек имән өстенлек итүче катнаш утыртмалар (йомшак яфраклы һәм каты яфраклы токимнар белән)	Саф имәнлекләр-чикләвек куагы (II-I)	4-6	0,7 0,5	30-45	0,7 0,5	35-40	0,7 0,5	30-40 10 -15	0,8 0,6	20-35 15-20	(7-9) Имән (1-3) Юкә, Корычагач, Чыршы
		Саф юкәлекүрәнле имәнлекләр (III-II; IV)	4-6	0,7 0,6	25-35	0,7 0,6	25-35	0,7 0,6	25-35 10 -15	0,8 0,7	20-25 15-20	(7-8)Имән (2-3) Юкә, Чыршы, б.т.
		Эре үләнле имәнлекләр (II-	4-6	0,7 0,5	30-40	0,7 0,5	30-40	0,7 0,6	30-35 10 -15	0,8 0,6	20-30 15-20	(7-8)Имән (2-3) Юкә,

Т/с	Урман утыртмаларының кисүгә кадәрge составы	Төрле урман төркемнөре (бонитет классы)	Карый башлау яше, ел	Яктылык кергү		Чистарту		Сирәкләү		Аркылы кисү		Кисенте яшенә (өлгерү дәрәжәсенә) карата максатчан составы
				Карар алдыннан ябалдашларның минималь йомыклығы	Кисү ешлығы, запасы буенча %	Карар алдыннан ябалдашларның минималь йомыклығы	Кисү ешлығы, запасы буенча %	Тәрбия кылганчыга кадәр минималь тулылығы	Кисү ешлығы, запасы буенча %	Тәрбия кылганчыга кадәр минималь тулылығы	Кисү ешлығы, запасы буенча %	
				Караганнан соң		Караганнан соң		караганнан соң	Кабатлануы (ел)	караганнан соң	Кабатлануы (ел)	
1	2	3	4	5	6	7	8	9	10	11	12	13
		III; I)										Чыршы, б.т.
		Юкәле дымлы имәнлекләр (III-IV; II)	4-6	0,7 0,5	30-35	0,7 0,5	30-35	0,7 0,6	25-35 10 -15	0,8 0,6	20-25 15-20	(7-8)Имән (2-3) Юкә, Чыршы, б.т.
		Елга буенда үсә торган зур үләнле имәнлекләр (II-III)	4-6	0,7 0,5	30-40	0,7 0,6	30-40	0,7 0,6	25-35 10 -15	0,8 0,7	20-30 15-20	(7-9) Имән (1 -3) Кара зирек, б.т.
3.	2.1. Составында 3-4 берәмлек имән булган катнаш утыртмалар	Саф имәнлекләр-чикләвек куагы (II-I)	3...5	0,7 0,4	40-60	0,7 0,4	40-60	0,7 0,5	30-50 7-12	0,7 0,6	25-40 10 -15	(6-8) Имән (2-4) Юкә, Чыршы, б.т.
		Саф юкәле-күрәнле имәнлекләр (III-II; IV)	3...5	0,7 0,5	30-50	0,7 0,5	30-50	0,7 0,5	30-40 7-12	0,7 0,6	25-30 10 -15	(6-8) Имән (2-4) Юкә, Чыршы, б.т.
		Эре үләнле имәнлекләр (II-III; I)	3-5	0,7 0,4	40-50	0,7 0,4	40-50	0,7 0,5	30-40 7-12	0,7 0,6	25-35 10 - 15	(6-8) Имән (2-4) Юкә, Чыршы, б.т.
		Юкәле дымлы имәнлекләр (III-IV; II)	3-5	0,7 0,5	40-50	0,7 0,5	40-50	0,7 0,5	30-40 7-12	0,7 0,6	25-35 10 - 15	(6-8) Имән (2-4) Юкә, Чыршы, б.т.
		Елга буенда үсә торган зур үләнле имәнлекләр (II-	3-5	0,7 0,5	40-60	0,7 0,5	40-60	0,7 0,5	30-50 7-12	0,7 0,6	25-40 10 - 15	(6-7) Имән (3-4) Кара зирек, б.т.

Т/с	Урман утыртмаларының кисүгә кадәрге составы	Төрле урман төркемнәре (бонитет классы)	Карый башлау яше, ел	Яктылык кергү		Чистарту		Сирәкләү		Аркылы кисү		Кисенте яшенә (өлгерү дәрәжәсенә) карата максатчан составы
				Карар алдыннан ябалдашларның минималь йомыклығы	Кисү ешлыгы, запасы буенча %	Карар алдыннан ябалдашларның минималь йомыклығы	Кисү ешлыгы, запасы буенча %	Тәрбия кылганчыга кадәр минималь тулылыгы	Кисү ешлыгы, запасы буенча %	Тәрбия кылганчыга кадәр минималь тулылыгы	Кисү ешлыгы, запасы буенча %	
				Караганнан соң		Караганнан соң		караганнан соң	Кабатлануы (ел)	караганнан соң	Кабатлануы (ел)	
1	2	3	4	5	6	7	8	9	10	11	12	13
		III)										
4.	3. Яфраклы йомшак агачлар өстенлек итүче һәм составында кимендә 3 берәмлек, ләкин имән өстенлек итүче агачлыкларны формалаштыру өчен житәрлек күләмдә имән үскән катлаулы утыртмалар	Саф имәнлекләр-урман чикләвеге (II-I)	2-4	0,6 0,3	50-80	0,6 0,3	50-70					(5-7) Имән (3-5) һ.б.т.
		Саф юкәлекүрәнлек имәнлекләр (III-II; IV)	2-4	0,6 0,4	40-70	0,6 0,5	40-60					(4-7) Имән (3-6) һ.б.т.
		Эре үләнлек имәнлекләр (II-III; I)	2-4	0,6 0,4	40-70	0,6 0,5	40-60					(4-7) Имән (3-6) һ.б.т.
		Юкәлек дымлы имәнлекләр (III-IV; II)	2-4	0,6 0,4	40-70	0,6 0,5	40-60					(4-7) Имән (3-6) һ.б.т.
		Елга буенда үсә торган зур үләнлек имәнлекләр (II-III)	2-4	0,6 0,4	40-70	0,6 0,5	40-60					

Россия Федерациясенен Европа өлешендәге ылыслы-киң яфраклы (катнаш) урманнар районында каен агачлары арасында
урман утыртуларын тәрбияләү максатларында үткәрелә торган кисү нормативлары

Т/с	Урман утыртмаларының кисүгә кадәрге составы	Төрле урман төркемнәре (бонитет классы)	Карый башлау яше, ел	Яктылык кергү		Чистарту		Сирәкләү		Аркылы кисү		Кисенте яшенә (өлгерү дәрәжәсенә) карата максатчан составы
				Карар алдыннан ябалдашларның минималь йомыклығы	Кисү ешлыгы, запас буенча %	Карар алдыннан ябалдашларның минималь йомыклығы	Кисү ешлыгы, запас буенча %	Карар алдыннан ябалдашларның минималь йомыклығы	Кисү ешлыгы, запас буенча %	Карар алдыннан ябалдашларның минималь йомыклығы	Кисү ешлыгы, запас буенча %	
				Караганнан соң	Кабатлануы, ел	Караганнан соң	Кабатлануы, ел	Караганнан соң	Кабатлануы, ел	Караганнан соң	Кабатлануы, ел	
1	2	3	4	5	6	7	8	9	10	11	12	13
1.	1. Каен агачлары: чиста һәм башка токымнар катнашында	нарат жиләкле-чәчбайлы (I-II)	10-12	-	-	≥ 0.8 0,7	$\frac{20-25}{5-10}$	≥ 0.8 0,7	$\frac{20-30}{8-10}$	$\frac{0.8}{0.6}$	$\frac{25-30}{10-15}$	(8-10) Каен (0-2) Нарат
		катлаулы вак үләнле (I-II)	8-12	-	-	≥ 0.8 0,7	$\frac{20-30}{5-10}$	≥ 0.8 0,7	$\frac{20-30}{8-10}$	$\frac{0.8}{0.6}$	$\frac{25-30}{10-15}$	(8-10) Каен (0-2) Нарат, Чыршы
		кара жиләкле-вак үләнле (II-III)	8-12	-	-	≥ 0.8 0,7	$\frac{20-25}{5-10}$	≥ 0.8 0,7	$\frac{20-30}{8-10}$	$\frac{0.8}{0.6}$	$\frac{25-30}{10-15}$	(8-10) Каен (0-2) Нарат, Чыршы
		Озын мүкле (III-IV)	12-15	-	-	≥ 0.8 0,7	$\frac{15-20}{5-10}$	≥ 0.8 0,7	$\frac{20-25}{8-10}$	$\frac{0.8}{0.6}$	$\frac{20-25}{10-15}$	(8-10) Каен (0-2) Нарат, Чыршы
		катлаулы-киң үләнле (Ia-I)	8-10	-	-	≥ 0.8 0,7	$\frac{25-35}{5-10}$	≥ 0.8 0,7	$\frac{25-35}{8-10}$	$\frac{0.8}{0.6}$	$\frac{25-35}{10-15}$	(8-10) Каен (0-2) Чыршы, Нарат
		кара жиләкле-киң үләнле (I-II)	8-10	-	-	≥ 0.8 0,7	$\frac{20-30}{5-10}$	≥ 0.8 0,7	$\frac{25-30}{8-10}$	$\frac{0.8}{0.6}$	$\frac{25-30}{10-15}$	(8-10) Каен

Т/с	Урман утыртмаларының кисүгә кадәрge составы	Төрле урман төркемнәре (бонитет классы)	Карый башлау яше, ел	Яктылык кергү		Чистарту		Сирәкләү		Аркылы кисү		Кисенте яшенә (өлгерү дәрәжәсенә) карата максатчан составы
				Карар алдыннан ябалдашларның минималь йомыклығы	Кисү ешлыгы, запас буенча %	Карар алдыннан ябалдашларның минималь йомыклығы	Кисү ешлыгы, запас буенча %	Карар алдыннан ябалдашларның минималь йомыклығы	Кисү ешлыгы, запас буенча %	Карар алдыннан ябалдашларның минималь йомыклығы	Кисү ешлыгы, запас буенча %	
				Караганнан соң	Кабатлануы, ел	Караганнан соң	Кабатлануы, ел	Караганнан соң	Кабатлануы, ел	Караганнан соң	Кабатлануы, ел	
1	2	3	4	5	6	7	8	9	10	11	12	13
												(0-2) Чыршы, Нарат
		Елга буенда үсә торган-зур үләнле (II-III)	8-10	-	-	≥ 0.8 0,7	$\frac{20-25}{5-10}$	≥ 0.8 0,7	$\frac{20-25}{8-10}$	$\frac{0.8}{0.7}$	$\frac{20-25}{10-15}$	(8-10) Каен (0-2) Чыршы
2.	2. Башка токымнар катнашында каен-усак утыртмалары	катлаулы вак үләнле (I-II)	6-8	$\frac{0.8}{0.6}$	$\frac{20-40}{5}$	$\frac{0.8}{0.6}$	$\frac{20-40}{5-10}$	$\frac{0.8}{0.6}$	$\frac{20-40}{10-15}$	$\frac{0.7}{0.5}$	$\frac{20-40}{10-15}$	(8-10) Каен (0-2) Нарат (0+) Усак
		кара жыләкле-вак үләнле (II-III)	6-8	$\frac{0.8}{0.6}$	$\frac{20-40}{5}$	$\frac{0.8}{0.6}$	$\frac{20-40}{5-10}$	$\frac{0.8}{0.6}$	$\frac{20-40}{10-15}$	$\frac{0.7}{0.5}$	$\frac{20-40}{10-15}$	(8-10) Каен (0-2) Нарат (0+) Усак
		катлаулы-киң үләнле (Ia-I)	6-8	$\frac{0.8}{0.6}$	$\frac{20-40}{5}$	$\frac{0.8}{0.6}$	$\frac{20-40}{5-10}$	$\frac{0.8}{0.6}$	$\frac{20-40}{10-15}$	$\frac{0.7}{0.5}$	$\frac{20-40}{10-15}$	(8-10) Каен (0-2) Чыршы, Нарат (0+) Усак
		кара жыләкле-киң үләнле (I-II)	6-8	$\frac{0.8}{0.6}$	$\frac{20-40}{5}$	$\frac{0.8}{0.6}$	$\frac{20-40}{5-10}$	$\frac{0.8}{0.6}$	$\frac{20-40}{10-15}$	$\frac{0.7}{0.5}$	$\frac{20-40}{10-15}$	(8-10) Каен (0-2) Чыршы, Нарат (0+) Усак
		Елга буенда үсә	6-8	$\frac{0.8}{0.6}$	$\frac{20-35}{5}$	$\frac{0.8}{0.6}$	$\frac{20-35}{5-10}$	$\frac{0.8}{0.6}$	$\frac{20-30}{10-15}$	$\frac{0.7}{0.5}$	$\frac{20-30}{10-15}$	(8-10)

Т/с	Урман утыртмаларының кисүгә кадәрге составы	Төрле урман төркемнәре (бонитет классы)	Карый башлау яше, ел	Яктылык кергү		Чистарту		Сирәкләү		Аркылы кисү		Кисенте яшенә (өлгерү дәрәжәсенә) карата максатчан составы
				Карар алдыннан ябалдашларның минималь йомыклығы	Кисү ешлыгы, запас буенча %	Карар алдыннан ябалдашларның минималь йомыклығы	Кисү ешлыгы, запас буенча %	Карар алдыннан ябалдашларның минималь йомыклығы	Кисү ешлыгы, запас буенча %	Карар алдыннан ябалдашларның минималь йомыклығы	Кисү ешлыгы, запас буенча %	
				Караганнан соң	Кабатлануы, ел	Караганнан соң	Кабатлануы, ел	Караганнан соң	Кабатлануы, ел	Караганнан соң	Кабатлануы, ел	
1	2	3	4	5	6	7	8	9	10	11	12	13
		торган-зур үләнле (II-III)		0,6	5	0,6	5-10	0,7	10-15	0,6	10-15	Каен (0-2) Чыршы (0+) Усак

Россия Федерациясенен Европа өлешендәге ылыслы-киң яфраклы (катнаш) урманнар районнда усак агачлары арасында
урман утыртуларын тәрбияләү максатларында үткәрелә торган кисү нормативлары

Т/с	Урман утыртмаларының кисүгә кадәрге составы	Төрле урман төркемнәре (бонитет классы)	Карый башлау яше, ел	Яктылык кергү		Чистарту		Сирәкләү		Аркылы кисү		Кисенте яшенә (өлгерү дәрәжәсенә) карата максатчан составы
				Карар алдыннан ябалдашларның минималь йомыклығы	Кисү ешлыгы, запасы буенча %	Карар алдыннан ябалдашларның минималь йомыклығы	Кисү ешлыгы, запасы буенча %	Карар алдыннан ябалдашларның минималь йомыклығы	Кисү ешлыгы, запасы буенча %	Карар алдыннан ябалдашларның минималь йомыклығы	Кисү ешлыгы, запасы буенча %	
				Караганнан соң	Кабатлануы, ел	караганнан соң	Кабатлануы, ел	караганнан соң	Кабатлануы, ел	караганнан соң	Кабатлануы, ел	
1	2	3	4	5	6	7	8	9	10	11	12	13
1.	1. Чиста һәм башка токымнар катнашында усак утыртмалары	катлаулы вак үләнле (I-II)	10-15	-	-	$\geq 0,8$ 0,6	$\frac{30-40}{5-7}$	$\frac{0,8}{0,6}$	$\frac{30-40}{8-12}$	$\frac{0,8}{0,6}$	$\frac{30-35}{10-15}$	(7-10) Усак (0-3) Чыршы, Каен
		кара жиләкле-вак үләнле (II-III)	10-15	-	-	$\frac{0,8}{0,6}$	$\frac{30-35}{5-7}$	$\frac{0,8}{0,6}$	$\frac{25-35}{8-12}$	$\frac{0,8}{0,7}$	$\frac{25-30}{10-15}$	(7-10) Усак (0-3) Чыршы, Каен
		катлаулы-киң үләнле (Ia-I)	8-12	-	-	$\geq 0,8$ 0,6	$\frac{30-40}{5-7}$	$\frac{0,8}{0,6}$	$\frac{30-40}{8-12}$	$\frac{0,8}{0,6}$	$\frac{30-35}{10-15}$	(7-10) Усак (0-3) Чыршы, Каен, Нарат
		кара жиләкле-киң үләнле (I-II)	8-12	-	-	$\frac{0,8}{0,6}$	$\frac{30-35}{5-7}$	$\frac{0,8}{0,6}$	$\frac{25-35}{8-12}$	$\frac{0,8}{0,7}$	$\frac{25-30}{10-15}$	(7-10) Усак (0-3) Чыршы, Каен, Нарат
		елга буенда үсә торган-эре үләнле (I-II)	8-12	-	-	$\frac{0,8}{0,7}$	$\frac{25-35}{5-7}$	$\frac{0,8}{0,7}$	$\frac{25-30}{8-12}$	$\frac{0,8}{0,7}$	$\frac{25-30}{10-15}$	(7-10) Усак (0-3) Чыршы, Каен
2.	2. Усаклы-чыршылы (усак чыбылдыгы астында кирәкле күләмдә чыршы – икенче ярусы яки яшь агачы булган)	катлаулы-киң үләнле (Ia-I)	4-8	$\frac{0,8}{0,5}$	$\frac{30-45}{4-6}$	$\frac{0,8}{0,5}$	$\frac{35-45}{5-8}$	$\frac{0,7}{0,5}$	$\frac{30-40}{10-12}$	$\frac{0,7}{0,5}$	$\frac{30-40}{10-15}$	(7-10) Усак (0-3) Чыршы, Каен II ярус (үсенте) 10 Чыршы
		кара жиләкле-киң	4-8	$\frac{0,8}{0,5}$	$\frac{30-40}{4-6}$	$\frac{0,8}{0,5}$	$\frac{30-40}{5-8}$	$\frac{0,7}{0,5}$	$\frac{30-40}{10-12}$	$\frac{0,7}{0,5}$	$\frac{25-35}{10-15}$	(7-10) Усак

		үләнле (II-III)		0,6	4-6	0,6	5-8	0,6	10-12	0,5	10-15	(0-3) Чыршы, Каен, Нарат II ярус (үсенте) 10 Чыршы
		елга буенда үсә торган-эре үләнле (I- II)	4-8	$\frac{0,8}{0,6}$	$\frac{30-40}{4-6}$	$\frac{0,8}{0,6}$	$\frac{30-40}{5-8}$	$\frac{0,8}{0,6}$	$\frac{30-35}{10-12}$	$\frac{0,7}{0,5}$	$\frac{25-35}{10-15}$	(7-10) Усак (0-3) Чыршы, Каен II ярус (үсенте) 10 Чыршы

Россия Федерациясенә Европа өлешендәге ылыслы-киң яфраклы (катнаш) урманнар районнда юкәлекләр арасында урман утыртуларын тәрбияләү максатларында үткәрелә торган кисү нормативлары

Т/с	Урман утыртмаларының кисүгә кадәрге составы	Төрле урман төркемнәре (бонитет классы)	Карый башлау яше, ел	Яктылык кертү		Чистарту		Сирәкләү		Аркылы кисү		Кисенте яшенә (өлгерү дәрәжәсенә) карата максатчан составы
				Карар алдыннан ябалдашларның минималь йомыклығы	Кисү ешлыгы, запасы буенча %	Тәрбия кылганчыга кадәр ябалдашның минималь йомыклығы	Кисү ешлыгы, запасы буенча %	Тәрбия кылганчыга кадәр минималь тулылыгы	Кисү ешлыгы, запасы буенча %	Тәрбия кылганчыга кадәр минималь тулылыгы	Кисү ешлыгы, запасы буенча %	
1	2	3	4	5	6	7	8	9	10	11	12	13
I. Күп максатларга, шул исәптән агач материалы алу өчен билгеләнгән утыртмалар												
1.	1. Чиста юкә утыртмалары һәм өлешчә (2 берәмлеккә кадәр) башка токымнар кушылмасы белән	катлаулы-вак үләнле юкәлекләр (II-III)	10 - 15	-	-	0,8 0,7	20-30	0,8 0,7	25-30 8-12	0,8 0,7	15-20 10 -15	(8-10) Юкә (0-2) Нарат, Чыршы, б.т.
		кара жиләкле-вак үләнле (III-IV)	10 - 15	-	-	0,8 0,7	20-25	0,8 0,7	20-25 8-12	0,8 0,7	15-20 10 -15	(8-10) Юкә (0 2) Нарат, Чыршы, б. ток.
		катлаулы-киң үләнле (I - II)	10 - 15	-	-	0,8 0,7	25-30	0,8 0,7	25-30 8-12	0,8 0,7	15-25 10 -15	(8-10) Юкә (0-2) Чыршы, Имән, б.т.
		кара жиләкле-киң үләнле (II-III)	10 - 15	-	-	0,8 0,7	20-30	0,8 0,7	25-30 8-12	0,8 0,7	15-20 10 -15	(8-10) Юкә (0 -2) Чыршы, Имән, б.т.
2.	2. Составында юкә өстенлек итүче катнаш утыртмалар	катлаулы вак үләнле (II-III)	6 - 8	0,8 0,6	25-35	0,8 0,6	25-35	0,8 0,6	25-30 8-12	0,8 0,7	20-25 10 -15	(7 - 10)Юкә (0 -3) Нарат, Чыршы, б.т.
		кара жиләкле-вак үләнле (III-IV)	6 - 8	0,8 0,6	20-30	0,8 0,6	25-30	0,8 0,6	25-30 8-12	0,8 0,7	20-25 10 - 15	(7 - 10)Юкә (0 -3) Нарат, Чыршы, б.т.
		катлаулы-киң үләнле (I - II)	6 - 8	0,8 0,5	30-40	0,8 0,5	30-40	0,8 0,6	25-35 8-12	0,8 0,6	20-30 10 -15	(7 - 10)Юкә (0-3) Чыршы, Имән, б.т.
		кара жиләкле-киң үләнле (II-III)	6 - 8	0,8 0,6	25-35	0,8 0,6	25-35	0,8 0,6	25-30 8-12	0,8 0,7	20-25 10 -15	(7 - 10)Юкә (0-3) Чыршы,

Т/с	Урман утыртмаларының кисуғә кадәрge составы	Төрле урман төркемнәре (бонитет классы)	Карый башлау яше, ел	Яктылык керту		Чистарту		Сирәкләу		Аркылы кису		Кисенте яшенә (өлгерү дәрәжәсенә) карата максатчан составы
				Карар алдыннан ябалдашларның минималь йомыклығы	Кису ешлығы, запасы буенча %	Тәрбия кылганчыга кадәр ябалдашның минималь йомыклығы	Кису ешлығы, запасы буенча %	Тәрбия кылганчыга кадәр минималь тулылығы	Кису ешлығы, запасы буенча %	Тәрбия кылганчыга кадәр минималь тулылығы	Кису ешлығы, запасы буенча %	
1	2	3	4	5	6	7	8	9	10	11	12	13
II. Умартачылык (нектар бүлемтеге) максатларында үстерелә торган утыртмалар												
3.	1. Чиста юкә утыртмалары һәм өлешчә (2 берәмлеккә кадәр) башка токымнар кушылмасы белән	катлаулы-вак үләнле юкәлекләр (II-III)	5-7	0,8 0,6	25-30	0,7 0,6	20-30	0,7 0,5	20-30 8-12	0,6 0,5	20-30 10 -15	10 Юкә башка токым берәмлекләре
		кара жиләкле-вак үләнле (III-IV)	6 - 8	0,8 0,6	25-30	0,7 0,6	20-30	0,7 0,5	20-30 8-12	0,6 0,5	20-30 10 -15	10 Юкә башка токым берәмлекләре
		катлаулы-киң үләнле (I - II)	5-7	0,8 0,5	25-35	0,7 0,5	20-35	0,7 0,5	20-35 8-12	0,6 0,4	20-40 10 -15	10 Юкә башка токым берәмлекләре
		кара жиләкле-киң үләнле (II-III)	6 - 8	0,8 0,6	25-35	0,7 0,5	20-30	0,7 0,5	20-30 8-12	0,6 0,5	20-30 10 -15	10 Юкә башка токым берәмлекләре
4.	2. Составында юкә өстенлек итүче катнаш утыртмалар	катлаулы вак үләнле (II-III)	4-6	0,7 0,5	30-40	0,7 0,5	20-40	0,6 0,5	20-35 8-12	0,6 0,5	20-30 10 -15	(9-10) Юкә (0-1) башка токым берәмлекләре
		кара жиләкле-вак үләнле (III-IV)	4-6	0,7 0,5	30-35	0,7 0,5	20-35	0,6 0,5	20-35 8-12	0,6 0,5	20-30 10 -15	(9-10) Юкә (0-1) башка токым берәмлекләре
		катлаулы- киң үләнле (III)	4-6	0,7 0,5	30-50	0,7 0,5	20-45	0,6 0,6	20-40 8-12	0,6 0,4	20-40 10 -15	(9-10) Юкә (0-1) башка токым берәмлекләре
		кара жиләкле-киң үләнле (II-III)	4-6	0,7 0,5	30-35	0,7 0,5	20-40	0,6 0,5	20-35 8-12	0,6 0,5	20-30 10 -15	(9-10) Юкә (0-1) башка токым берәмлекләре

Россия Федерациясенең Европа өлешендәге ылыслы-киң яфраклы (катнаш) урманнар районында зирек агачлары арасында
урман утыртуларын тәрбияләү максатларында үткәрелә торган кисү нормативлары

Т/с	Урман утыртмаларының кисүгә кадәрге составы	Төрле урман төркемнәре (бонитет классы)	Карый башлау яше, ел	Яктылык кергү		Чистарту		Сирәкләү		Аркылы кисү		Кисенте яшенә (өлгерү дәрәжәсенә) карата максатчан составы
				Карар алдыннан ябалдашларның минималь йомыклығы	Кисү интенсивлыгы, запасы буенча %	Карар алдыннан ябалдашларның минималь йомыклығы	Кисү интенсивлыгы, запасы буенча %	Тәрбия кылганчыга кадәр минималь тулылыгы	Кисү интенсивлыгы, запасы буенча %	Тәрбия кылганчыга кадәр минималь тулылыгы	Кисү интенсивлыгы, запасы буенча %	
1	2	3	4	5	6	7	8	9	10	11	12	13
1.	Чиста кара зирек утыртмалары һәм составында башка йомшак яфраклы токымнар бар	Елга буенда үсә торган кара зирекләргә-эре үләнле (II-I)	10 - 15	-		0,8 0,7	20-30	0,8 0,7	20-25 8 - 10	> 0,8 0,8	15-25 10 -15	(7-10) Кара зирек (0-3) Чыршы, Имән б.т.
		Кара зирек утыртмалары сазлыклы-эре үләнле (III-II)	10 - 15	-	-	0,8 0,7	20-25	0,8 0,7	20-25 8 - 10	> 0,8 0,8	15-25 10 -15	10 Кара зирек, б.т.бер.
2.	Кара зирек өстенлек итүче һәм составында башка кыйммәтле токымнар булган катнаш утыртмалар	Елга буенда үсә торган кара зирекләргә (II-I)	8 - 10	0,7 0,6	25-35	0,8 0,6	25-35	0,8 0,6	20-30 8 - 10	0,8 0,7	20-25 10 -15	(6 -8) Кара зирек, (2-4) Чыршы, Имән, б.т.

Россия Федерациясенең Европа өлешендәге ылыслы-киң яфраклы (катнаш) урманнар районында тирәк һәм ак тал агачлары арасында урман утыртмаларын тәрбияләү максатларында үткәрелә торган кисү нормативлары

т/с	Урман утыртмаларының төркемнәре	Карый башлау яше, ел	Яктылык керту		Чистарту		Сирәкләү		Аркылы кисү	
			Карар алдыннан ябалдашларның минималь йомыклығы	Кисү интенсивлыгы, запасы буенча %	Карар алдыннан ябалдашларның минималь йомыклығы	Кисү интенсивлыгы, запасы буенча %	Тәрбия кылганчыга кадәр минималь тулылыгы	Кисү интенсивлыгы, запасы буенча %	Тәрбия кылганчыга кадәр минималь тулылыгы	Кисү интенсивлыгы, запасы буенча %
			Караганнан соң		Караганнан соң		караганнан соң	Кабатлануы (ел)	караганнан соң	Кабатлануы (ел)
1	2	3	4	5	6	7	8	9	10	11
1.	Саф һәм өлешчә башка токымнар катнашындагы тирәк утыртмалары	2-4	0,8 0,7	20-30	0,8 0,7	20-30	0,8 0,7	15-30 5-8	0,9 0,7	20-35 7-10
2.	Саф һәм өлешчә башка токымнар катнашындагы чәчбай утыртмалары	3-4	0,8 0,7	15-25	0,8 0,7	20-25	0,8 0,7	20-30 5-7	0,8 0,7	15-20 7-8

Искәрмәләр:

1. Кисүләренң максималь ешлык проценты тоташлыгы (тулылыгы) 1,0 тигез булган утыртмалар өчен китерелде. Тоташлыкның (тулылыкның) түбәнрәк күрсәткечләрендә, кисәк тотрыклылык кимү куркынычы янаганда һәм башка начар шартларда, шулай ук техник коридор челтәрле кишәрлекләрен тәрбия кылганда кисү ешлыгы, әлбәттә, кими.

2. Технологик коридорларны (запасы буенча 5-7 процентка) кисеп чыкканда һәм кирәкмәгән агачларны күп күләмдә юк итү зарурлыгы булганда ешлыкны арттыру рөхсәт ителергә мөмкин.

2.1.3. Барлык төр кисүләрдә файдалану өчен билгеләнгән диләнке күләме (агач материалы алуның ел саен рөхсәт ителгән күләме)

Барлык төр кисүләрдә ел саен рөхсәт ителгән агач материалы алу күләме 9 нчы таблицада китерелә.

РФ Урман кодексының 60.8 статьясының 3 өлеше буенча зарарлы организмнарның чыганаclarын бетергәндә чаралар уздыру барышында (һәлак булган һәм зарарланган урман утыртмаларын кискәндә) әзерләнгән агач материалы күләме файдалану өчен билгеләнгән диләнке күләменә кертелми. Һәлак булган һәм зыян күргән урман утыртмаларын кисү Урман патологиясен мониторинглау буенча дәүләт фонды тарафыннан ачыкланган урман утыртмаларына урман патологиясе буенча уздырылган тикшерүнең расланган актлары нигезендә башкарыла.

Кисүләрнең барлык төрләре буенча ел саен файдалану күләме 221,6 мең куб.м матди кыйммәткә әйләндереп була торган агач материалы тәшкил итә.

Барлык төр кисүлөрдө файдалану өчен билгелэнгән диләнке күләме (агач материалы алуның ел саен рөхсәт ителгән күләме)

мәйданы - га, запасы - мең куб.м

Хужалыклар	Ел саен алырга рөхсәт ителә торган агач материалы күләме														
	Өлгергән һәм картайган агачларны кискәндә			Урманнарны тәрбияләгәндә, агачларны кискәндә			Зыян күргән һәм һәлак булган агачларны кискәндә			Урман, урман эшкәртү инфраструктурасы объектларын һәм урман инфраструктурасы булдыруга бәйле булмаган объектларны төзү, үзгәртеп кору һәм эксплуатацияләү өчен билгелэнгән урман кишәрлекләрендә урман утыртмаларын кискәндә			Барлығы		
	мәйданы	запасы		мәйданы	запасы		мәйданы	запасы		мәйданы	запасы		мәйданы	запасы	
матди кыйм мэткә эйлән дереп була торган		эшкә яраклы	матди кыйм мэткә эйлән дереп була торган		эшкә яраклы	матди кыйм мэткә эйлән дереп була торган		эшкә яраклы	матди кыйм мэткә эйлән дереп була торган		эшкә яраклы				
1	2	3	4	5	6	7	8	9	10	11	12	13	14	15	16
Урманчылык буенча барлығы															
Ылыслы	68	13,8	10,7	636	33,1	23,5	-	-	-	-	-	-	704	46,9	34,2
Яфраклы каты	52	6,2	2,7	106	4,1	1,8	-	-	-	-	-	-	158	10,3	4,5

токымнар															
Яфраклы йомшак токымнар	565	99,3	49,3	1252	65,1	34,5	-	-	-	24	-	-	1841	164,4	83,8
Барлыгы	685	119,3	62,7	1994	102,3	59,8	-	-	-	24	-	-	2703	221,6	122,5
шул исәптән кишәрлек урманчылыклары буенча:															
Курса															
Ылыслы	11	1,9	1,4	102	6,0	4,2	-	-	-	-	-	-	113	7,9	5,6
Яфраклы каты токымнар	20	1,8	0,8	9	0,3	-	-	-	-	-	-	-	29	2,1	0,8
Яфраклы йомшак токымнар	87	13,0	6,5	50	3,2	1,7	-	-	-	5	-	-	142	16,2	8,2
Барлыгы	118	16,7	8,7	161	9,5	5,9	-	-	-	5	-	-	284	26,2	14,6
Кукмара															
Ылыслы	31	6,2	4,9	18	1,0	0,7	-	-	-	-	-	-	49	7,2	5,6
Яфраклы каты токымнар	3	0,1	-	-	-	-	-	-	-	-	-	-	3	0,1	-
Яфраклы йомшак токымнар	20	2,9	1,5	5	0,4	0,2	-	-	-	2	-	-	27	3,3	1,7
Барлыгы	54	9,2	6,4	23	1,4	0,9	-	-	-	2	-	-	79	10,6	7,3
Ленин															
Ылыслы	2	0,6	0,5	28	1,0	0,6	-	-	-	-	-	-	30	1,6	1,1
Яфраклы каты токымнар	28	4,3	1,9	81	3,1	1,5	-	-	-	-	-	-	109	7,4	3,4
Яфраклы йомшак токымнар	186	35,7	17,3	166	7,1	3,6	-	-	-	6	-	-	358	42,8	20,9
Барлыгы	216	40,6	19,7	275	11,2	5,7	-	-	-	6	-	-	497	51,8	25,4
Мишәбаш															
Ылыслы	8	1,5	1,1	135	6,9	5,0	-	-	-	-	-	-	143	8,4	6,1
Яфраклы каты токымнар	1	-	-	13	0,7	0,3	-	-	-	-	-	-	14	0,7	0,3
Яфраклы йомшак	101	17,7	8,8	303	13,6	7,1	-	-	-	5	-	-	409	31,3	15,9

токимнар															
Барлыгы	110	19,2	9,9	451	21,2	12,4	-	-	-	5	-	-	566	40,4	22,3
Сабабаш															
Ылыслы	9	1,9	1,5	228	12,1	8,8	-	-	-	-	-	-	237	14,0	10,3
Яфраклы каты токимнар	-	-	-	3	-	-	-	-	-	-	-	-	3	-	-
Яфраклы йомшак токимнар	112	20,3	10,4	347	21,1	11,5	-	-	-	3	-	-	462	41,4	21,9
Барлыгы	121	22,2	11,9	578	33,2	20,3	-	-	-	3	-	-	702	55,4	32,2
Шәмәрдән															
Ылыслы	7	1,7	1,3	125	6,1	4,2	-	-	-	-	-	-	132	7,8	5,5
Яфраклы каты токимнар	-	-	-	-	-	-	-	-	-	-	-	-	-	-	-
Яфраклы йомшак токимнар	59	9,7	4,8	381	19,7	10,4	-	-	-	3	-	-	443	29,4	15,2
Барлыгы	66	11,4	6,1	506	25,8	14,6	-	-	-	3	-	-	575	37,2	20,7»

2.1.4. Кисентелэрнең яше

Урман утыртмалары кисентелэрнең «Кисентелэрнең яшен билгеләү турында» 2015 елның 9 апрелендәге 105 номерлы Рослесхоз боерыгы белән билгеләнгән яше 10 нчы таблицада китерелә.

10 нчы таблица

Кисентелэрнең яше

Урманнарның максатчан билгеләнеш төрләре, ш.и. саклагыч урманнарның категорияләре	Хуж/бүлемтекләре һәм аларга кертгән өстенлек итүче токымнар	Бонитет класслары	Кисентелэрнең яше, ел
1	2	3	4
Урман үсә торган зона: Ылыслы-киң яфраклы урманнар. Урман районы: Россия Федерациясенең Европа өлешендәге ылыслы-киң яфраклы (катнаш) урманнар районы			
Саклагыч урманнар (Су объектлары буйларында урнашкан тыюлыклы урман полосалары – саклагыч урманнар категориясеннән тыш)	Ылыслы		
	Нарат, чыршы, карагай	Барысы да	101-120
	Яфраклы каты токымнар		
	Орлыклык имән, корычагач	Барысы да	121-140
	Үсентеле имән	III һәм югарырак	71-80
		IV һәм түбәнрәк	61-70
	Карама, өрәңге	Барысы да	71-80
	Яфраклы йомшак токымнар		
	Бал бирүче (нектарлы) юкә	Барысы да	81-90
	Каен, кара зирек, юкә (товарлык),	Барысы да	71-80
	Усак, тирәк, кара тирәк, соры зирек, агачсыман тал	Барысы да	51-60
	Тирәк (культуралар)	Барысы да	36-40
	Куаклыклар		
	Таллык	Барысы да	5
	Саклагыч урманнар (су объектлары буйларында урнашкан тыюлыклы урман полосалары), эксплуатация урманнары	Ылыслы	
Нарат, чыршы, карагай		Барысы да	81-100
Яфраклы каты токымнар			
Орлыклык имән, корычагач		Барысы да	101-120
Үсентеле имән		III һәм югарырак	61-70
		IV һәм түбәнрәк	51-60
Карама, өрәңге		Барысы да	61-70
Яфраклы йомшак токымнар			
Бал бирүче (нектарлы) юкә		Барысы да	81-90
Каен, кара зирек, юкә (товарлык)		Барысы да	61-70
Усак, тирәк, кара тирәк, соры		Барысы да	41-50

	зирек, агачсыман тал		
	Тирек (культуралар)	Барысы да	31-35
	Куаклыклар		
	Таллык	Барысы да	5

2.1.5. Агачлыкларның тулылыгын һәм составын, дилэнкеләрнең күләмнәрен, дилэнкеләрнең тоташу чорларын, киртекләр санын, кисүләрнең кабатлану чорларын исәпкә алып, агач материалын сайлау проценты (ешлыгы)

Агач материалы эзерләүгә карата таләпләр Россия Табигать ресурслары һәм экология министрлыгының «Россия Федерациясе Урман кодексының 23 статьясында күрсәтелгән урманчылыктарда агач материалы эзерләү кагыйдәләрен һәм агач материалы эзерләү үзенчәлекләрен раслау турында» 2020 елның 1 декабрендәге 993 номерлы боерыгы, Россия Табигать ресурслары һәм экология министрлыгының «Диләнке эшләре төрләрен, аларны башкару тәртибен һәм эзлеклелеген, диләнке эшләренең технологик картасы формасын, диләнкене актыккы карап чыгу актының формасын һәм диләнкене актыккы карап чыгу тәртибен раслау турында» 2022 елның 17 гыйнварындагы 23 номерлы боерыгы белән расланган Россия Федерациясе Урман кодексының 23 статьясында күрсәтелгән урманчылыктарда, урман паркларында агач материалы эзерләү кагыйдәләрендә һәм агач материалы эзерләү үзенчәлекләрендә билгеләнгән.

Өлгергән, картайган урман утыртмаларын кисү буенча төп оештыру-техник элементларның параметрлары киләсе таблицада китерелде.

Өлгергән, картайган урман утыртмаларын кисүләрдә төп оештыру-техник элемент параметрлары

Т/с	Агач материалы эзерләү параметрлары. Кисү ысуллары	Сайланма кисү	Тоташ кисү
1	2	3	4
Россия Федерациясенең Европа өлешендәге ылыслы-киң яфраклы (катнаш) урманнар районы			
1.	Сайланма кисүләр ешлыгы, %		
	Бик зәгыйфь	10 кадәр	
	Зәгыйфь	11-20	
	Уртача	21-30	
	Уртача-югары	31-40	
	югары	41-50	
	Бик югары (сайланма санитар кисүләр өчен)	51-70	

Т/с	Агач материалы эзерлэу параметрлары. Кисү ысуллары	Сайланма кисү	Тоташ кисү
1	2	3	4
Россия Федерациясенең Европа өлешендэге ылыслы-киң яфраклы (катнаш) урманнар районы			
2.	Дилэнкелэрнең (сайланма кисүлэрдэ) чик майданы, гектар Саклагыч урманнар: Ирекле-сайланма кисү Төркемле-сайланма кисүлэр Дэвамлы-эзлекле кисү Тигез-эзлекле кисүлэр Төркемле-эзлекле кисүлэр Полоса аша эзлекле кисү Эксплуатация урманнары Ирекле-сайланма кисү Төркемле-сайланма кисүлэр Дэвамлы-эзлекле кисү Тигез-эзлекле кисүлэр Төркемле-эзлекле кисүлэр Полоса аша эзлекле кисү	50 25 20 25 15 15 100 50 40 50 30 30	
3.	Сайланма кисүлэрдэ дилэнкелэрнең чик дэрэжэдэге майданы, гектар нарат, карагай Чыршы, пихта орлыктан яңартылганда имән Шытымнан яңартылганда имән һәм яфраклы башка каты токымнар Яфраклы йомшак токымнар		20 20 5 20 25
4.	Тоташ кисүлэрдэге дилэнкелэрнең чик дэрэжэдэге киңлеге, м нарат, карагай Чыршы, пихта орлыктан яңартылганда имән Шытымнан яңартылганда имән һәм яфраклы башка каты токымнар Яфраклы йомшак токымнар		200 200 100 200 250
5.	Дилэнкелэр тоташу чоры, ел нарат, карагай Чыршы, пихта орлыктан яңартылганда имән Шытымнан яңартылганда имән һәм яфраклы башка каты токымнар Яфраклы йомшак токымнар		4 3 4 4 2
6.	Кисүлэр кабатлану чоры, ел Ирекле-сайланма кисү Төркемле-сайланма кисүлэр Дэвамлы-эзлекле кисү Тигез-эзлекле кисүлэр Төркемле-эзлекле кисүлэр Полоса аша эзлекле кисү	8-30 8-30 30-40 4-8 30-40 4-8	

Т/с	Агач материалы эзерләү параметрлары. Кисү ысуллары	Сайланма кисү	Тоташ кисү
1	2	3	4
Россия Федерациясенең Европа өлешендәге ылыслы-киң яфраклы (катнаш) урманнар районы			
7.	Урман кварталының 1 км ягына хисаплаганда киртеклар саны диланкеләр киңлеге (озынлыгы) 50 м кадәр булганда диланкеләр киңлеге (озынлыгы) 51-150 м булганда диланкеләр киңлеге (озынлыгы) 151-250 м булганда диланкеләр киңлеге (озынлыгы) 250 м артыграк булганда		4 проценттан артык түгел 3 проценттан артык түгел 2 проценттан артык түгел 1
8.	Төяү пунктлары, житештерү һәм көнкүреш объектлары өчен гомуми мәйдан (диланкенең гомуми мәйданыннан) - алга таба ясалма урман торгызып Мәйданы 10 га артык булган диланкеләрдә - сезонара агач материалы запаслары булдыру өчен - туфракка зыян салып 10 гектар һәм аннан да кимрәк булган урман полосаларында: - алга таба яңартып - алдан торгызып - эзлекле кисүләрдә - сайланма кисүләрдә	3% артык түгел 0,3 гектарга кадәр 0,25 гектарга кадәр	чикләнми иң күбе 5% иң күбе 15% иң күбе 3% 0,4 гектарга кадәр 0,3 гектарга кадәр
9.	Сөйрәмә жир трассалары һәм диланкедәге юллар мәйданы, (диланке мәйданыннан %) - күп операцияле техника кулланып - алга таба ясалма урман торгызып	15% артык түгел	иң күбе 20% 30% кадәр чикләнми

2.1.6. Урманнарны торгызу алымнары

Урманнарны торгызу табигый, ясалма яки катнаш ысул белән башкарыла һәм Россия Табигать ресурслары һәм экология министрлыгының «Урманнарны торгызу кагыйдәләрен, урманнарны торгызу проектының формасын, составын, аны килештерү тәртибен, аны килештерүдән баш тарту нигезләрен, шулай ук урманнарны торгызу проектының электрон рәвешендәге форматына карата таләпләр раслау турында» 2021 елның 29 декабрендәге 1024 номерлы боерыгы белән расланган.

Урман төрләре һәм урманнарны торгызу ысуллары шулай ук Урманнарны торгызу кагыйдәләре белешмәләре белән жайга салына.

Татарстан Республикасында төп урман барлыкка китерүче токымнар булып гади нарат, Европа чыршысы, Себер карагае, сабакчалы имән, иенке каен, вак яфраклы юкә, гади усак, гади корычагач тора.

2.1.7. Урманнардаг агач материалы эзерләү өчен файдалану вакытлары һәм башка мәгълүматлар

Агач материалы эзерләү әлеге Кагыйдәләрдә, Россия Федерациясә субъектының урман планы, урманчылыкның урман хужалыгы регламенты, шулай ук урманнарны үзләштерү проекты, диләнкенәң таксация тасвирламасы һәм урман декларациясә (урман утыртмаларын сату-алу шартнамәсә нигезендә агач материалы эзерләү яисә Россия Федерациясә Хөкүмәтә билгеләгән тәртиптә агач материалы эзерләү өчен урман утыртмаларын бер үк вакытта сатып, урманнарны саклау буенча эшләргә сатып алуны гамәлгә ашыру очрақларыннан тыш. Бу максатларда урманнарны саклау эшләргә башкару контрактна урман утыртмаларын сату-алу турында шартлар кертелә) нигезендә гамәлгә ашырыла. Бу максатларда урманнарны саклау буенча эшләргә башкару контрактна урман утыртмаларын сатып алу-сату турында шартлар кертелә).

РФ Урман кодексының 23.4 статьясы һәм Россия Табигать ресурслары һәм экология министрлығының «Урман бүлемтегенәң таксация тасвирламасына кертелә торган мәгълүматлар составын, урман бүлемтегенәң таксация тасвирламасын төзү тәртибен, аның электрон форматындагы форматына карата таләпләргә, урман бүлемтегенәң таксация тасвирламасының урман бүлемтегенәң хакыйкый торышы турындагы мәгълүматка туры килмәвен билгеләү тәртибен, урман бүлемтегенәң таксация тасвирламасы формасын раслау турында» 2022 елның 14 октябрәндәгә 687 номерлы боерыгы нигезендә диләнкеләргә аерып чыгару һәм таксацияләү белешмәләргә нигезендә диләнкенәң таксация тасвирламасы төзелә. Урман бүлемтегенәң таксация тасвирламасы урман утыртмаларының сан һәм сыйфат характеристикалары һәм тиешле урман бүлемтегендә эзерләнергә тиешле агач күләме турында мәгълүматны үз эченә ала һәм РФ Урман кодексының 23.3 статьясының 11 өлешендә каралган тәртиптә аерып чыгару һәм таксацияләү нәтижәләргә буенча алынган мәгълүматлар нигезендә төзелә һәм урманнардаг файдаланучылар һәм диләнкә эшләргә башкаручылар тарафыннан төзелә.

Урман утыртмаларын кисү, тарттыру, өлешчә эшкәртү, саклау, эзерләнгән агач материалын алып чыгу агач материалы эзерләү максатларында урман кишәрлегеннән файдаланучы зат тарафыннан урман декларациясә буенча декларацияләнгән торган чор башланган датадан 12 ай эчендә гамәлгә ашырыла. Агач материалы урман утыртмаларын сату-алу шартнамәсә яисә РФ Урман кодексының 19 статьясының 5 өлешендә күрсәтелгән контракт (сату-алу) нигезендә эзерләнгән очрақта, агачларны кисү, тарттыру (транспорт белән күчерү), өлешчә эшкәртү, саклау, алып чыгу эшләргә шартнамәдә яисә контрактта билгеләнгән вакыт эчендә тиешенчә гамәлгә ашырыла.

Әлеге пунктта күрсәтелгән агачларны кисү, тарттыру (транспорт белән күчерү), өлешчә эшкәртү, саклау һәм алып чыгу эшләргә Гидрометеорология һәм әйләнә-тирә мохитне мониторинглау буенча федераль хезмәт белешмәсә белән расланган әлеге таләпләргә вакытында үтәү мөмкинлеген юкка чыгаручы начар һава шартлары барлыкка килгән очрақта рөхсәт ителә.

Урман утыртмаларын кисүнең, агач материалы саклауның һәм алып чыгуның чорлары урманнан файдаланучы затның язмача гаризасы нигезендә, вәкаләтле орган тарафыннан иң күбе 12 айга арттырылырга мөмкин.

Исемлеге Россия Табигать министрлыгының «Россия Федерациясе Кызыл китабына яисә Россия Федерациясе субъектлары кызыл китапларына кертелгән, сирәк очрый торган һәм юкка чыгу куркынычы янаган агачларны, куакларны, лианаларны, бүтән урман үсемлекләрен саклау үзенчәлекләрен раслау турында» 2017 елның 29 маендагы 264 номерлы боерыгы белән расланган агачларның һәм куаклыкларның төрләренә (токымнарының) агач материалын эзерләү рөхсәт ителми. Агач материалы эзерләгәндә урманнарның биотөрлелеген арттыру максатларында теләсә кайсы ярусында һәм аларның төркемнәрендә аерым агачлар (карт агачлар, куышлы, кош оялары булган, шулай ук оя кору һәм вак жәнлекләренә качу урыны өчен яраклы агачлар) сакланырга мөмкин.

Урман агачларын кисү, тарттыру (транспорт белән күчерү), өлешчә эшкәртү, саклау, алып чыгу вакытларын үзгәртүгә рөхсәт язмача рәвештә диләнкенең (кишәрлек урманчылыгын, урман кварталы номерын, урман-таксация бүлемтеге номерын, диләнке номерын) урнашкан урынын, диләнкенең майданын, агач материалының күләмен һәм агачларны кисү, тарттыру (транспорт белән күчерү), өлешчә эшкәртү, саклау, алып чыгу буенча билгеләнгән (озынайтылган) вакытны (датаны) күрсәтеп бирелә.

Агач материалы эзерләү өчен урман кишәрлегенә аренда шартнамәсе 10 елдан 49 елга кадәрге чорга төзелә.

2.2. Урманнарда чәер эзерләү өчен рөхсәтле файдалану нормативлары, параметрлары һәм чорлары

РФ Урман кодексының 31 статьясы һәм Россия Табигать ресурслары һәм экология министрлыгының «Чәер эзерләү кагыйдәләрен раслау турында» 2020 елның 9 ноябрәндәге 911 номерлы боерыгы белән регламентлана.

Чәер эзерләү чәер эзерләү өчен билгеләнгән урманнарда гамәлгә ашырыла.

Кирт салу өчен өлгергән һәм картайган урман утыртмалары тапшырыла:

- 1) I-IV бонитет классларына караган нарат агачлары;
- 2) I-III бонитет классларына караган чыршы агачлары;
- 3) I-III бонитет классларына караган яфраклы агачлар;
- 4) I-III бонитет классларына караган урта яшьтәге, өлгереп килә торган һәм өлгергән пихта агачлары;

Кирт салу өчен түбәндәгеләр тапшырылырга мөмкин:

1) агачлыклар составында наратның катнашы урман утыртмасының агач материалының гомуми запасында 40 проценттан кимрәк булган урман утыртмалары;

2) сазлыкланган туфракларда IV бонитет классына караган һәм V бонитет классына караган нарат агачлары;

3) тоташмаган нарат агачлары;

4) үз билгеләнешен үтәп бетергән орлык бирүче нарат агачлары, орлык бирә торган полосалар;

5) сайланма кисү өчен билгелэнгән нарат агачлары;

6) 2-3 гектарга кадәр мәйданны биләүче имән агачлары.

10-15 еллык кирт салу вакытын тәэмин итү өчен өлгергән һәм картайган нарат агачлары житәрлек булмаган очракта, кирт салуны тәмамлау вакытына кисү яшенә житәчәк һәм кисү өчен билгеләнәчәк өлгереп килүче агачларга кирт салу рөхсәт ителә.

Чәер эзерләү чәер эзерләү өчен билгелэнгән урманнарда гамәлгә ашырыла.

Кирт салу өчен өлгергән һәм картайган урман утыртмалары тапшырыла:

1) I-IV бонитет классларына караган нарат агачлары;

2) I-III бонитет классларына караган чыршы агачлары;

3) I-III бонитет классларына караган яфраклы агачлар;

4) I-III бонитет классларына караган урта яшьтәге, өлгереп килә торган һәм өлгергән пихта агачлары;

Урманчылыкта урманнарны тәртипкә китергәндә кирт салу фонды ачыкланмады, чөнки кирт салу эше башкарылмый һәм алдагы исәпкә алу чорына проектланмый һәм таблица тутырылмый. Шуңа бәйле рәвештә, урманчылык буенча урман хужалыгы регламентында кирт салу төрләре, агачларда каррлар күләме һәм агачларның диаметрына карап, каррлар арасындагы каешларның киңлегә, урманнардан чәер эзерләү өчен файдалану чорлары каралмый.

Агачларга кирт салу фонды

Мәйданы – мең га

Т/с	Күрсәткечләр	Кирт салу		
		Урманнарның максатчан билгеләнеше		
		Саклагыч урманнар	Эксплуатация урманнары	Барлыгы
1	2	3	4	5
1.	Кирт салуга яраклы, өлгергән һәм картайган утыртмалар, барлыгы:	-	-	-
	алардан:	-	-	-
1.1.	кирт салуга жәлеп ителмәгәнә	-	-	-
1.2.	кирт салу буенча табышлы түгел	-	-	-
2.	Ел саен кирт салу күләме	-	-	-

2.3. Урманнардан агач булмаган урман ресурслары эзерләү һәм жыеп алу өчен файдалану нормативлары, параметрлары һәм чорлары

Урманнардан агач булмаган урман ресурсларын эзерләү һәм жыеп алу өчен файдалану РФ Урман кодексының 32 статьясы, Россия Табигать министрлыгының «Агач булмаган урман ресурслары эзерләү һәм жыеп алу кагыйдәләрен раслау турында» 2020 елның 28 июлендәге 496 номерлы боерыгы, «Татарстан Республикасында урманнардан файдалану турында» 2008 елның 22 маендагы 22-ТРЗ номерлы Татарстан Республикасы законы белән регламентлана.

Агач булмаган урман ресурсларын эзерләү һәм жыю өчен урманнардан файдалану рөхсәт ителгән урман кварталларының һәм аларның өлешләренә исемлекләре 5 нче таблицада күрсәтелә.

Агач булмаган урман ресурсларын шәхси ихтыяжлар өчен гражданнар тарафыннан эзерләү һәм жыеп алу, чыршылардан һәм яңа ел бәйрәмнәре өчен башка ылыслы токымнардан кала, РФ Урман кодексының 11 статьясы нигезендә гамәлгә ашырыла.

Агач булмаган урман ресурсларын шәхси ихтыяжлар өчен гражданнар тарафыннан эзерләүгә һәм жыеп алуга карата РФ Урман кодексының 32 статьясының 1, 3 һәм 4 өлешләре кулланылмый.

Агачларны эзерләү ел дәвамында жир өстендә яткан агач ботакларын яки аларның урман кисү эшләре үткәрелгән урыннарда кисү калдыклары булмаган һәм агачларның табигый һәлак булуы нәтижәсендә, зарарлы организмнар зарарланганда, буран, кар өеме сындыру нәтижәсендә барлыкка килгән өлешләрен жыю юлы белән башкарыла. Кору-сарыны эзерләү урман утыртмаларын кисмичә, фәкать кул белән генә, кул көче кулланылган эшләрдә файдаланыла торган кораллар, жайланмалар һәм механизмнар ярдәмендә генә, агачларны кисмичә гамәлгә ашырыла.

2.3.1. Урманнардаг агач булмаган урман ресурсларын эзерләү һәм жыеп алу өчен файдалану нормативлары (ел саен рөхсәт ителгән күләмнәре) һәм параметрлары

Агач булмаган урман ресурслары эзерләү һәм жыеп алу өчен урманнардаг рөхсәтле файдалануның ел саен рөхсәт ителгән күләмнәре 12 нче таблицада китерелде.

12 нче таблица

Агач булмаган урман ресурслары эзерләү өчен урманнардаг рөхсәтле файдалану параметрлары

Т/с	Агач булмаган урман ресурсы төре	Үлчәү берәмлеге	Эзерләүгә ел саен рөхсәт ителә торган күләме
1	2	3	4
1.	Туз	тонна	20
2.	Агачларның, куакларның кайрысы	тонна	5
3.	Озын корыган ботак	куб.м	100
4.	Ботаказык	тонна	100
5.	Чыршы һәм нарат ботаклары	тонна	чыршы - 200/ нарат - 50
6.	Чыршылар һәм (яки) яңа ел бәйрәмнәре өчен башка ылыслы токым агачлары	мең данә	5
7.	Мунчала	тонна	0,4

Агач булмаган урман ресурсларының классификациясе бар, аның нигезендә ресурсларны, барлыкка килү (эзерлек) урынына, ресурсны исәпкә алу (бәяләү) ысулына, файдалану холкына карап, 3 төркемгә бүлү каралган.

2.3.2. Урманнардаг агач булмаган урман ресурслары эзерләү һәм жыю өчен файдалану чорлары

Агач булмаган урман ресурсларын эзерләү һәм жыю өчен дәүләт яки муниципаль милектәге урман кишәрлеген арендау шартнамәсе ун елдан кырык тугыз елга кадәр төзелә.

2.4. Урманнардаг азык-төлек урман ресурслары эзерләү һәм дару үләннәре жыю өчен файдалану нормативлары, параметрлары һәм чорлары

Азык-төлек урман ресурслары эзерләү һәм дару үләннәре жыеп алу өчен урманнардаг файдалану РФ Урман кодексының 34, 35 статьялары, Россия Табигать ресурслары министрлыгының «Азык-төлек урман ресурсларын эзерләү һәм дару үләннәрен жыю кагыйдәләрен раслау турында» 2020 елның 28 июлендәге 494 номерлы Рослесхоз боерыгы белән расланган Азык-төлек урман ресурслары эзерләү һәм дару үләннәре жыеп алу кагыйдәләре, «Татарстан Республикасында

урманнардан файдалану турында» 2008 елның 22 маендагы 22-ТРЗ Татарстан Республикасы законы белән регламентлана.

Азык-төлек урман ресурсларына кыргый жимешләр, жиләкләр, чикләвекләр, гөмбәләр, орлыктар, каен суы һәм башка урман ресурслары керә.

Азык-төлек урман ресурслары эзерләү һәм дару үләннәре жыеп алу гражданнар, юридик затлар тарафыннан эшкуарлык максатларында, шулай ук гражданнар тарафыннан – шәхси ихтыяжлар өчен гамәлгә ашырылырга мөмкин.

Гражданнар, юридик затлар урман кишәрлекләрен арендага шартнамәләре нигезендә азык-төлек урман ресурсларын эзерлиләр һәм дару үләннәрен жыялар.

Урман кишәрлегенә аренда шартнамәсе 10 елдан 49 елга кадәр чорга төзелә.

Шәхси ихтыяжлар өчен азык-төлек урман ресурсларын эзерләү һәм дару үләннәрен жыю РФ Урман кодексының 11 статьясының 1 өлеше, «Татарстан Республикасында урманнардан файдалану турында» 2008 елның 22 маендагы 22-ТРЗ номерлы Татарстан Республикасы Законы нигезендә башкарыла.

Чикләрендә азык-төлек урман ресурсларын эзерләү һәм дару үләннәрен жыеп алу өчен урманнардан файдалану рөхсәт ителгән урман кварталлары һәм аларның өлешләре исемлегә 5 нче таблицада күрсәтелгән.

2.4.1. Урманнардан азык-төлек урман ресурсларын һәм дару үләннәрен төрләре буенча эзерләү һәм жыеп алу өчен файдалану нормативлары (ел саен рөхсәт ителгән күләмнәре) һәм параметрлары

Азык-төлек урман ресурсларын эзерләгәндә һәм дару үләннәрен жыйганда ел саен урманнардан рөхсәтле файдалануның рөхсәт ителгән күләмнәре 13 нче таблицада китерелә.

13 нче таблица

Азык-төлек урман ресурсларын эзерләгәндә һәм дару үләннәрен жыеп алганда урманнардан файдалану параметрлары

Т/с	Азык-төлек урман ресурсларының, дару үләннәренә төре	Үлчәү берәмлеге	Эзерләүгә ел саен рөхсәт ителә торган күләме
1	2	3	4
Азык-төлек ресурслары			
1.	Жиләкләр: нарат жиләге	тонна	-
	Мүк жиләге	тонна	-
	Күк жиләк	тонна	-
	кура жиләге	тонна	0,1
	жир жиләге	тонна	0,1
	кара жиләк	тонна	-
	кызыл бөрлегән	тонна	-
	миләш, шомырт	тонна	0,1
	Барлығы	тонна	0,3
2.	Гөмбә: ак	тонна	1
	майлы	тонна	30

	ал гөмбә	тонна	50
	кызыл гөмбә	тонна	10
	каен гөмбәсе	тонна	40
	гөрөждәләр	тонна	10
	этәч гөмбәсе	тонна	1
	баллы гөмбә	тонна	50
	Барлыгы	тонна	192
3.	Агач сутлары - каен	тонна	500
Дару чималы			
4.	Сары мәтрүшкә, икеөйле кычыткан, ландыш, дикоподий, аю табаны, дару ромашкасы, акбаш, эт тигәнәге, канлы үлән, сазанак, песи үләне, сәдәп гөле, лапчатка, үги ана яфрагы, кыр наратбашы һ.б.	тонна	0,1 (кору килеш)
5.	Чага гөмбәсе	тонна	0,1

Жиләк, гөмбә һәм дару чималлары уңышының 90 процентына кадәр өлеше жирле халык тарафыннан үзләштерелә.

2.4.2. Әзерләү һәм жыеп алу вакытлары

Азык-төлек урман ресурсларын әзерләү һәм дару үләннәре жыю өчен урманнардан рөхсәтле файдалану чорлары урман кишәрлегенә аренда шартнамәсендә билгеләнә.

2.4.3. Агач сутлары әзерләгәндә нормативлар һәм параметрлар

Каен суты әзерләү өлгергән урман кишәрлекләрендә кисәренә 5 елдан да ким булмаган вакыт кала рөхсәт ителә.

Каен суты әзерләү сайланма кисүләр башкарыла торган утыртмаларда кирт салу ысулы белән гамәлгә ашырыла, кисүгә билгеләнгән агачлардан алу рөхсәт ителә.

Кисеп жибәрү өчен тулылыгы кимендә 0,4 һәм бер гектарга кимендә 200 данә агачлы, бонитетның I-III классларына караган урманның сәламәт өлеше сайлап алына. Кисеп жибәргәндә күкрәк биеклегендәге диаметры 20 см һәм аннан да юанрак булган агачларны билгелиләр.

Агач тамыры башланган жирдән 20-35 см биеклектә канал бораулау эшләрен башкаралар. Агачта бер һәм аннан да күбрәк кирт салу тишекләре ясалган очракта, алар кәүсәнең бер ягында бер-берсеннән, сут бер савытка агып төшәрлек итеп, 8-15 см ераклыкта урнаштырыла.

Агач диаметрына карап, бораулана торган каналлар саны нормативлары киләсе таблицада китерелгән.

Агачның күкрәк биеклегендәге диаметры, см	Кирт салганда каналлар саны	Искәрмә
20-22	1	Диаметры 16 см булган агачларга кисәргә бер ел калгач кирт салу рөхсәт ителә, түбәндәгечә басым нормалары булганда:
23-27	2	
28-32	3	

Агачның күкрәк биеклегендәге диаметры, см	Кирт салганда каналлар саны	Искәрмә
33 һәм аннан күбрәк	3	16-20 см – 1 канал 21-24 см – 2 канал 25 см һәм күбрәк – 3 канал

Кирт салу чоры тәмамланганнан соң, агачларның чирләп китүен кисәтү максатларында, тишекләр сагыз пастасы белән сылап куелырга яисә агач бөке белән ябылырга һәм вар, бакча замазкасы яисә известьлы балчык белән сылап куелырга тиеш.

Калган елларда каналлар беренче елгы кисеп жибәрү каналлары дәрәжәсендә 10 см интервал белән агач кәүсәсе әйләнәсенә теге яисә бу ягына таба бораулана.

Әзерләү агачның техник сыйфатларын саклап калырылык итеп гамәлгә ашырылырга тиеш.

2.4.4. Абага-кара абага әзерләү

Азык-төлек урман ресурсларын әзерләү аларның үсентеләренә зыян китермәслек алымнар белән гамәлгә ашырылырга тиеш. Үсемлекләргә тамыры белән йолкып алу, яфракларына һәм тамыр үзәгенә зыян китерү тыела.

Кара абага чималын әзерләү бер кишәрлектә 3-4 ел дәвамында алып барыла. Аннары үсемлекләргә торгызу өчен тәнәфес кирәк: чималны бер тапкыр жыйган вакытта (бер сезонда) – 2-3 ел, ике тапкыр жыйган очракта – 3-4 ел.

2.4.5. Урманнарда азык-төлек урман ресурслары әзерләү һәм дару үләннәре жыеп алу өчен файдалану чорлары

Дәүләти яисә муниципаль милектәге урман кишәрлегенә аренда шартнамәсе, азык-төлек урман ресурсларын әзерләү һәм дару үләннәрен жыю өчен урманнарда файдалану максатларында, РФ Урман кодексының 72 статьясындагы 3 өлеше нигезендә ун елдан алып кырык тугыз елга кадәр төзелә.

Урман кишәрлегенә аренда шартнамәсенә вакыты урман хужалыгы регламентында урманнарда файдалану буенча каралган чорга туры китереп билгеләнә.

2.5. Урманнарда аучылык хужалыгы өлкәсендә эшчәнлек төрләрен гамәлгә ашыру өчен файдалану нормативлары, параметрлары һәм чорлары

Аучылык хужалыгы кыргый хайваннарның популяцияләре белән рациональ идарә итү һәм ел саен продукция алу рәвешендә урманнарда комплекслы файдалануга үз өлешен кертә.

Ау 209-ФЗ номерлы федераль закон нигезендә гамәлгә ашырыла.

Урманнарны аучылык хужалыгы өлкәсендәге эшчәнлек төрләрән гамәлгә ашыру өчен файдалану РФ Урман кодексының 25, 36 статьялары белән регламентлана.

Урманнардан ау хужалыгы өлкәсендә эшчәнлек төрләрән гамәлгә ашыру өчен аучылык хужалыгын алып бару өчен файдалануны хокукый жайга салу Россия Табигать ресурслары һәм экология министрлыгының «Аучылык хужалыгы өлкәсендә эшчәнлек төрләрән гамәлгә ашыру өчен урманнардан файдалану кагыйдәләрен һәм Урман кишәрлекләрен бирмичә аучылык хужалыгы өлкәсендә эшчәнлек төрләрән гамәлгә ашыру өчен урманнардан файдалану очраклары исемлеген раслау турында» 2017 елның 12 декабрәндәге 661 номерлы боерыгы, Россия Федерациясе Хөкүмәтенә «Аучылык инфраструктурасына карый торган объектлар исемлеге турында» 2017 елның 11 июлендәге 1469-р номерлы боерыгы нигезендә гамәлгә ашырыла.

Аучылык биләмәләре чикләренә хокукый режимында аучылык хужалыгы өлкәсендә эшчәнлек төрләрән башкару рөхсәт ителә торган жирләр кертелә.

Аучылык биләмәләре түбәндәгеләргә бүленә:

1) 209-ФЗ номерлы федераль законда каралган нигезләрдә юридик затлар, шәхси эшқуарлар тарафыннан файдаланыла торган аучылык биләмәләре (алга таба – беркетелгән аучылык биләмәләре);

2) ау максатларында физик затлар ирекле йөри алу хокукына ия булган аучылык биләмәләре (алга таба – гомуми файдаланудагы аучылык биләмәләре).

Гомуми файдаланудагы аучылык биләмәләре Россия Федерациясе субъектындагы аучылык биләмәләренә гомуми майданында кимендә егерме процентын тәшкит итәргә тиеш.

Аучылык биләмәләре ауның бер яки берничә төрен гамәлгә ашыру өчен кулланылырга мөмкин.

Аучылык хужалыгы өлкәсендә эшчәнлек төрләрән гамәлгә ашыру өчен урман кварталларының һәм урманчылык кишәрлекләре буенча аларның өлешләре исемлеге әлегә регламентның 5 нче таблицасында китерелгән.

2.5.1. Аучылык инфраструктурасы объектларын урнаштыру өчен рөхсәт ителгән биотехник чаралар уздыру исемлеге һәм нормалары

Ел саен уздырыла торган биотехник чаралар күләме түбәндәге таблицада чагылдырылган.

Ел саен уздырыла торган биотехник чаралар күләме

Т/с	Чараларның төрләре	Үлчәү берәмлеге	Ел саен рөхсәт ителә торган
1	2	3	4
1.	Куяннар өчен ашату майданнары ясау	данә	200
2.	Пошилар өчен жимлекләр урнаштыру	данә	60
3.	Пошилар, кыр кәжәләре һәм куяннар өчен тозлыклар урнаштыру	данә / килограмм	200\3000
4.	Усак, тал кисү	м	200

5.	Аучы манаралары урнаштыру	данә	5
6.	Ашату өчен печән эзерләү	тонна	15
7.	Чуер ташлыклар кору	данә	100
8.	Гөрелдәвекләр кору	данә	100
9.	Кабан өчен ашату кырлары ясау	гектар	5
10.	Ауны чикли һәм тыя торган аншлагллар, күрсәткечләр урнаштыру	данә	50»

2.6. Урманнардан авыл хужалыгы алып бару өчен рөхсәтле файдалану нормативлары, параметрлары һәм чорлары

Урманнардан авыл хужалыгы алып бару өчен файдалану Россия Табигать ресурслары һәм экология министрлыгының «Урманнардан авыл хужалыгы алып бару өчен файдалану кагыйдәләрен һәм Урман кишәрлеген бирмичә, сервитут, гавами сервитут билгеләп яки билгеләмичә генә урманнардан авыл хужалыгы алып бару өчен файдалану кагыйдәләрен раслау турында» 2020 елның 2 июлендәге 408 номерлы боерыгы белән расланган Урманнардан авыл хужалыгы алып бару өчен файдалану кагыйдәләрен һәм Урман кишәрлеген бирмичә, сервитут, гавами сервитут билгеләп яки билгеләмичә генә урманнардан авыл хужалыгы алып бару өчен файдалану кагыйдәләре белән регламентлана.

Урманнар авыл хужалыгы алып бару (печән чабу, авыл хужалыгы терлекләрен көтү, умартачылык, төньяк боланчылыгы, товарлы аквакультура (товарлы балыкчылык), авыл хужалыгы культураларын үстерү һәм башка авыл хужалыгы эшчәнлеге) өчен кулланылырга мөмкин, урман кишәрлеген биреп яки бирмичә, сервитут, гавами сервитут билгеләп яки билгеләмичә гамәлгә ашырыла.

Авил хужалыгын алып бару өчен урман кварталларының һәм урманчылык кишәрлекләре буенча аларның өлешләре исемлеге әлеге регламентның 5 нче таблицасында китерелгән.

2.6.1. Урманнардан авыл хужалыгы алып бару өчен файдалану параметрлары

14 нче таблица

Урманнардан авыл хужалыгы алып бару өчен файдалану параметрлары

Т/с	Файдалану төрләре	Үлчәү берәмлеге	Ел саен рөхсәт ителә торган күләме
1	2	3	4
1.	Сөрүлектән файдалану	гектар	86
2.	Печән чабу	гектар/тонна	175/123
3.	Авил хужалыгы терлекләре көтү:		
	а) урманда	гектар/баш	37100/7420
	б) утлавыкларда, жәйләүләрдә	гектар/баш	398/265
4.	Умартачылык		
	а) бал бирүчеләр:		
	юкә	гектар	7000

	Үләннәр	гектар	1500
	б) бал продуктлылығы:		
	юкә	кг/гектар	50
	Үләннәр	кг/гектар	50
	в) умарта ояларын тээмин итү мөмкинлеге	саны	1600
5.	Төньяк боланчылығы	гектар/баш	-
6.	Авыл хужалыгы культуралары үстерү	гектар	-
7.	Башка төрле авыл хужалыгы эшчәнлеге»		-

2.7. Балыкчылыкны гамәлгә ашыру, һәвәскәрләрчә балык тотудан тыш

Балыкчылыкны гамәлгә ашыру өчен урманнардан файдалану РФ Урман кодексының 38.1 статьясы һәм Россия Табигать ресурслары һәм экология министрлыгының «Урманнардан балыкчылыкны гамәлгә ашыру өчен файдалану кагыйдәләрен раслау турында» 2021 елның 13 октябрдәге 742 номерлы боерыгы белән регламентлана.

Урманнардан файдалануның бу төре алар урнашкан жирләрнең максатчан билгеләнеше белән бәйле һәм аны алып бару урман хужалыгы мәнфәгатләре белән туры килсә генә рөхсәт ителә.

Балык тоту өчен кишәрлек урманчылыклары буенча урман кварталлары яки аларның өлешләре исемлеге, һәвәскәрләрчә балык тотудан тыш, әлеге Регламентның 5 нче таблицасында китерелгән.

2.8. Урманнардан фәнни-тикшеренү эшчәнлеген һәм мәгариф эшчәнлеген гамәлгә ашыру өчен файдалану нормативлары, параметрлары һәм чорлары

РФ Урман кодексының 40 статьясына ярашлы рәвештә урманнардан фәнни-тикшеренү эшчәнлеген, мәгариф эшчәнлеген гамәлгә ашыру өчен файдалану урманчылыкның барча территориясендә гамәлгә ашырылырга мөмкин. Урманнардан файдалану Россия Табигать ресурслары һәм экология министрлыгының «Урманнардан фәнни-тикшеренү эшчәнлеген, мәгариф эшчәнлеген гамәлгә ашыру өчен файдалану кагыйдәләрен раслау турында» 2020 елның 27 июлдәге 487 номерлы боерыгы белән расланган Урманнардан фәнни-тикшеренү эшчәнлеген, мәгариф эшчәнлеген гамәлгә ашыру өчен файдалану кагыйдәләре белән регламентлана.

Фәнни-тикшеренү, мәгариф эшчәнлеген гамәлгә ашыру өчен урман кварталларының һәм урманчылык кишәрлекләре буенча аларның өлешләре исемлеге әлеге регламентның 5 нче таблицасында китерелде.

2.9. Урманнардан рекреация эшчэнлеген гамэлгә ашыру өчен файдалану нормативлары, параметрлары һәм чорлары

2.9.1. Урманнардан рекреация эшчэнлеген гамэлгә ашыру өчен файдалану нормативлары

Рекреация эшчэнлеге РФ Урман кодексында туризм, физик культура һәм спорт, ял оештыру һәм гражданның сәламәтлеген ныгыту өлкәсендә хезмәтләр күрсәтү белән бәйлә эшчәнлек буларак карала.

Урманнардан шушы рәвешле файдалану (РФ Урман кодексының 41 статьясында) урман кишәрлекләре бирүне таләп итә торган төрләргә карый, әмма урман ресурсларынан башка гына гамэлгә ашырыла, бирелгән урман кишәрлекләрендә кирәкле урман инфраструктурасы, шул исәптән капитал һәм капитал булмаган төзелмәләр һәм корымалар булдырыла, территория төзекләндерелә (РФ Урман кодексының 13, 41 статьялары).

Рекреация эшчэнлеген оештыру үзгәлекләре Россия Табигать ресурслары министрлыгының «Урманнардан рекреация эшчэнлеген гамэлгә ашыру өчен файдалану кагыйдәләрен раслау турында» 2020 елның 9 ноябрәндәге 908 номерлы боерыгы белән расланган Урманнардан рекреация эшчэнлеген гамэлгә ашыру өчен файдалану кагыйдәләрендә бәян ителгән.

2.9.2. Рекреация эшчэнлеге зонасына караган, шул исәптән физик-культура, спорт һәм спорт-техник корымалар торгызу рөхсәт ителә торган, кварталларның һәм (яисә) аларның өлешләренә исемлеге.

Кишәрлек урманчылыклары буенча рекреация эшчэнлеген гамэлгә ашыру өчен урман кварталларының яки аларның өлешләренә исемлеге әлегә регламентның 5 нче таблицасында китерелгән.

2.9.3. Рекреация эшчэнлегенэ караган зона территориясен функциональ зоналарга бүлү

Рекреациялэу зоналары вазифаи зоналарга түбэндөгечэ бүлгэлэнэ:

1. Интенсив файдаланулы.
2. Уртача файдаланулы.
3. Оешкан рэвештэ ял итүле.
4. Резерватлы.
5. Заказник.
6. Катгый режимлы.
7. Хужалыкка бэйле.

2.9.4. Урман кишэрлеклэрэндэ вакытлыча төзелгэн корылмалар исемлеге һәм аларны төзеклэндерү нормативлары

Рекреация билгелэнешендэге урманнарда территорияне төзеклэндерү нормалары (гомуми майданның 100 гектары буенча)

Т/с	Төзеклэндерү элементлары	Яшел зона		Чиклэрэндэге (1 км маршрутка) актив ял итүгэ бэйле
		Актив ял	Һава сулап йөрү	
1	2	3	4	5
1.	Гравийлы, йөри торган өлеше 4,5 м (км) киңлегендэ булган машина белән килү юллары	0,15	0,02	-
2.	Биләмэлэр эчендэге гравийлы, өслеге 3 м (км) киңлегендэ булган юллар	1,8	0,5	-
3.	15 машинага исәплэнгән, грунтлы, гравий белән вак таш кушылган автотукталышлар (данә)	0,25	0,03	-
4.	Жэяүлэп йөри торган сукмаклар (км)	-	0,04	-

2.9.5. Урманнардан рекреация эшчэнлеген гамэлгэ ашыру өчен файдалану параметрлары һәм чорлары

Рекреация эшчэнлеге урманнарында хужалык эшчэнлеге халыкны ял иттерү өчен иң яхшы шартларны оештыруга, эстетик һәм санитар-гигиеник таләпләргә жавап бирэ торган урман ландшафтларын саклауга һәм яхшыртуга, ландшафтларның типларын рациональ (оптималь) ярашлылыгын билгеләүгә юнәлдерелгән булырга тиеш.

Рекреация билгелэнешендэге урманнар өчен эшләрнең әһәмиятле элементы булып аларның территорияләрен төзеклэндерү тора, ул юллар төзү һәм ремонтлаудан, ял итү өчен урыннар һәм майданчыклар корудан, кече архитектура формаларын, урман скульптурасын урнаштырудан, төрле урман янгыннары корылмаларын төзүдән һәм башка төрле чараларны гамэлгэ ашырудан гыйбарәт.

Юл-сукмак челтәре барча территорияне бердәм композиция бөтенлегенә берләштерергә тиеш.

Рекреация басымы йогынтысында урман тирәлегенә үзгәрү дәрәжәсен ял итү режимы билгели, ә ял режимы - урманнарның территориясен оештыруны.

Урманнардан рекреация эшчәнлеген гамәлгә ашыру өчен файдаланганда урман кишәрлекләрендә капитал һәм капитал булмаган төзелмә объектлары, корылмалар исемлеге һәм аларны төзекләндерү нормативлары өстәмә тикшерүләр уздырганнан соң урманнарны үзләштерү проектларында аталган максатларда (ял, туризм оештыру, физик культура-савыктыру, спорт эшчәнлегенә һ.б.) файдалану өчен тапшырылган конкрет урман кишәрлеге өчен бирелә.

РФ Урман кодексының 72 статьясы нигезендә рекреация эшчәнлеген гамәлгә ашыру максатында урман кишәрлегенә аренда шартнамәсе ун елдан алып кырык тугыз елга кадәрле срокка төзелә.

2.10. Урманнардан урман плантацияләре ясау һәм аларны эксплуатацияләү өчен файдалану нормативлары, параметрлары һәм чорлары

Урман плантацияләрен оештыру һәм аларны эксплуатацияләү билгеле бер токым (максатчан токым) урман үсемлекләрен үстерүгә бәйлә эшқуарлык эшчәнлегеннән гыйбарәт.

Билегеле бер токым урман утыртмаларына алар хисабыннан алдан билгеле сыйфатламалары булган агач материалын алу тәмин ителә торган ясалма утыртылган урман утыртмалары карый.

Урман плантацияләре урман фонды жирләрендә дә, башка категориядәге жирләрдә дә оештырыла ала.

Гражданнарга, юридик затларга урман плантацияләрен ясау һәм аларны эксплуатацияләү өчен урман кишәрлекләре – РФ Урман кодексы нигезендә, жир кишәрлекләре – жир законнары нигезендә арендага тапшырыла.

Урман плантацияләрендә урман утыртмаларын кисү һәм урман утыртмаларына кирт салу эшләрен башкару чикләүләрсез рөхсәт ителә.

Урманчылыкта урман плантацияләре, урман плантацияләрен техник проектлау материаллары юк, урманчылыкта урман плантацияләренә нигез салу өчен махсус тикшерүләр уздырылмады.

РФ Урман кодексының 72 статьясы нигезендә урман плантацияләрен оештыру һәм аларны эксплуатацияләү максатында урман кишәрлегенә аренда шартнамәсе ун елдан алып кырык тугыз елга кадәрле срокка төзелә.

2.11. Урманнардан жимешле, жиләкле, декоратив урман үсемлекләрен һәм дару үләннәрен үстерү өчен файдалану нормативлары, параметрлары һәм чорлары

Урман жимешләрен, жиләкләрне, декоратив үсемлекләрен һәм дару үләннәрен үстерү жимешләр, декоратив үсемлекләр, дару үләннәре, жиләкләр һәм башка шуңа охшаш урман ресурсларын алуга бәйлә эшмәкәрлек эшчәнлегеннән гыйбарәт. Урманнардан файдалануның әлегә төре Россия Табигать ресурслары һәм экология министрлыгының «Урманнардан жимешле, жиләкле, декоратив урман

үсемлекләрен, дару үләннәрен үстерү өчен файдалану кагыйдәләрен раслау турында» 2020 елның 28 июлендәге 497 номерлы боекы белән расланган Урманнардан жимешле, жыләкле, декоратив урман үсемлекләрен, дару үләннәрен үстерү өчен файдалану кагыйдәләрендә регламентлана һәм урман кишәрлегенә аренда шартнамәсе нигезендә урманнарны үзләштерү проекты нигезендә гамәлгә ашырыла.

Жимешле, жыләкле, декоратив урман үсемлекләрен, дару үләннәрен үстерү өчен, беренче чиратта, урман фонды жирләре составындагы урмансыз жирләр, шулай ук урман булып житешмәгән, агачлар киселгән урыннар, аланнар һәм урман культураларын утыртканчыга кадәр урманның табигый торгызылуы мөмкин булмаган башка урман утыртмалары белән капланмаган жирләр; рекультивацияләнәргә тиешле (эшкә яраклы үзгәргән торфлыклар һ.б.) жирләр файдаланыла.

Жимешле, жыләкле, декоратив урман үсемлекләрен, дару үләннәрен үстерү өчен үзгәртеп коруга билгеләнмәгән, азкыйммәтле утыртма кишәрлекләре файдаланылырга мөмкин.

Урманнардан жимешле, жыләкле, декоратив урман үсемлекләрен, дару үләннәрен үстерү өчен файдалану РФ Урман кодексының 27 статьясы нигезендә чикләнәргә яки тыелырга мөмкин.

РФ Урман кодексының 72 статьясы нигезендә жимешле, жыләкле, декоратив урман үсемлекләрен, дару үләннәрен үстерү максатында урман кишәрлегенә аренда шартнамәсе ун елдан алып кырык тугыз елга кадәрле срокка төзелә.

Кишәрлек урманчылыклары буенча жимешле, жыләкле, декоратив урман үсемлекләрен, дару үләннәрен үстерү өчен урман кварталларының яки аларның өлешләренә исемлеге әлеге регламентның 5 нче таблицасында китерелгән.

2.12. Урманнардан урман питомниклары ясау һәм аларны эксплуатацияләү өчен файдалану нормативлары, параметрлары һәм чорлары

Урман питомникларын (даими, вакытлыча) булдыру һәм аларны эксплуатацияләү төп урман агач токымнары үсентеләрен үстерү белән бәйле эшчәнлек булып тора.

Урман питомникларын төзү һәм аларны эксплуатацияләү кагыйдәләре Россия Табигать ресурслары һәм экология министрлыгының «Урман питомникларын төзү һәм аларны эксплуатацияләү кагыйдәләрен раслау турында» 2021 елның 12 октябрдәге 737 номерлы боекы белән расланган.

Урман питомниклары булдыру һәм алардан файдалану өчен урманнардан файдалану РФ Урман кодексының 27 статьясы нигезендә чикләнәргә мөмкин.

Урман питомниклары төзү һәм аларны файдалану, әгәр мондый эшчәнлек аларның хокукый режимына каршы килмәсә, урман фонды жирләрендә һәм башка категория жирләрдә рөхсәт ителә (РФ Урман кодексының 39.1 статьясы).

Урман питомникларында кәлшәләр, үсентеләр үстерү өчен яхшыртылган һәм сортлы урман үсемлекләре кулланыла, әгәр мондый орлыклар юк икән, урман үсемлекләренә нормаль орлыклары кулланыла.

РФ Урман кодексының 72 статьясы нигезендә урман питомниклары оештыру һәм аларны эксплуатацияләү максатында урман кишәрлегенә аренда шартнамәсе ун елдан алып кырык тугыз елга кадәрле чорга төзелә.

Урман питомниклары булдыру һәм аларны кишәрлек урманчылыклары буенча эксплуатацияләү өчен урман кварталлары яисә аларның өлешләре исемлеге элегә Регламентның 5 нче таблицасында китерелә.

Хәзерге вакытта Саба урманчылыгы чикләрендә бер даими урман питомнигы бар, аларда төп урман хасил итүче токымнар үстерелә.

2.13. Жир асты байлыкларын геологик өйрәнүне, файдалы казылмаларны эзләү һәм чыгаруны гамәлгә ашыру өчен урманнардан файдалану нормативлары, параметрлары һәм чорлары

Урманнардан жир асты байлыкларын геологик өйрәнү, эзләү һәм файдалы казылмалар чыгаруны гамәлгә ашыру өчен файдалану РФ Урман кодексының 43 статьясы, Россия Табигать ресурслары һәм экология министрлыгының «Жир асты байлыкларын геологик өйрәнү, эзләү һәм файдалы казылмалар чыгаруны гамәлгә ашыру өчен урманнардан файдалану тәртибен һәм, жир асты байлыкларын геологик өйрәнүне гамәлгә ашыру максатларында, урман кишәрлеге бирелмичә, сервитут билгеләп яки билгеләмичә урманнардан файдалану очраклары исемлеген раслау турында» 2020 елның 7 июлендәге 417 номерлы боекыгы нигезендә гамәлгә ашырыла.

Жир асты байлыкларын геологик өйрәнү, файдалы казылмаларны эзләү һәм чыгаруны гамәлгә ашыру өчен урманнардан файдалануның рөхсәт ителгән күләмнәре һәм урманчылыкларның кишәрлек урманчылыклары кисемдә урман кишәрлекләренә урнашкан урыны 5 нче таблицада чагылдырылган.

Урманнарны жир асты байлыкларын геологик өйрәнү, файдалы казылмаларны эзләү һәм чыгару максатларында файдалану өчен дөүләт яки муниципаль милектәге урман кишәрлеге арендага бирелә яки бу урман кишәрлегенә карата РФ Урман кодексының 9 статьясына ярашлы рәвештә сервитут билгеләнергә мөмкин. Урманнарны урман кишәрлеген бирмичә, сервитут билгеләмичә генә жир астын геологик өйрәнү максатларында файдалану рөхсәт ителә, әгәр күрсәтелгән максатларда эш башкару урман утыртмаларын кисүгә яки капитал төзелеш объектларын төзүгә китермәсә.

Жир асты байлыкларын геологик өйрәнү, файдалы казылмаларны эзләү һәм чыгару максатында урманнардан файдалана торган затлар түбәндәгеләрне тәэмин итә:

кулланыла торган урманнарны һәм урманга тоташкан урман кашакларны, ясалма һәм табигый су агымнарын житештерү һәм куллану калдыклары белән пычранудан даими чистарту;

житештерү эшчәнлегә барышында жимерелгән юлларны, киптерү канауларын, дренаж системаларын, күперләренә, башка гидротехник корылмаларны, квартал баганаларын, квартал юлларын, аншлаглаларны, урманнар территориясен төзекләндерү элементларын торгызуны;

Россия Федерациясе законнарына ярашлы рәвештә урман инфраструктурасы булдыруга бәйле булмаган, жир асты байлыкларын геологик өйрәнүгә, файдалы казылмаларны эзләү һәм чыгаруны гамәлгә ашыруга бәйле объектларны тиешле эшләрне үтәү чорлары тәмамлану белән консервацияләүне яисә юк итүне һәм күрсәтелгән объектларны төзү, үзгәртеп кору һәм (яки) эксплуатацияләү өчен файдаланылган жирләрне рекультивацияләүне;

элегә затлар гаебе белән барлыкка килгән һәлакәт очраklarын, шулай ук аларның нәтижәләрен бетерү буенча кирәкле чараларны күрү;

сейсмик разведка эшләрен планлаштыру һәм үткәрү, шулай ук хәрәкәт составын һәм йөкләрне яңа урынга күчерү максатларында квартал ызаннары, урман юллары биләгән һәм урман утыртмалары белән капланмаган башка жирләрдән актив файдалану.

РФ Урман кодексының 43-46 статьялары нигезендә урманнардан файдаланганда алынган агач материалына милекчелек хокукы Россия Федерациясенекә була.

Элегә агач материалы Россия Федерациясе Хөкүмәтенң «Россия Федерациясе Урман кодексының 43-46 статьялары нигезендә урман фонды жирләрендә урнашкан урманнардан файдаланганда алынган агач материалын сату турында» 2009 елның 23 июлендәге 604 номерлы карары нигезендә сатыла.

РФ Урман кодексының 73.1 статьясының 3 өлешендә РФ Урман кодексының 43-46 статьялары нигезендә урманнардан файдалану өчен тапшырылган урман кишәрлекләрендә агач материалы эзерләү өчен аукцион уздырмыйча урман кишәрлекләренң аренда шартнамәләрен төзү каралган.

РФ Урман кодексының 73.1 статьясының 3 өлешендәге 3 пункттында 43, 45 статьяларда каралган очраklarда, дәүләт милкендә яки муниципаль милектә булган урман кишәрлеген файдалануга алу шартнамәсе жир асты байлыкларыннан файдалануга лицензия гамәлдә булган чорга төзелә.

Жир асты байлыкларын геологик өйрәнүне, файдалы казылмалар эзләү һәм чыгаруны гамәлгә ашыру максатлары өчен урман кварталлары яисә аларның өлешләре исемлеге элегә Регламентның 5 нче таблицасында китерелә.

«Россия Федерациясе Урман кодексына һәм урманнарны торгызуны һәм урман үрчетүне камилләштерү өлешендә Россия Федерациясенң аерым закон актларына үзгәрешләр кертү турында» 2018 елның 19 июлендәге 212-ФЗ номерлы һәм «Россия Федерациясе Урман кодексына һәм Россия Федерациясенң аерым закон актларына үзгәрешләр кертү турында» 2021 елның 2 июлендәге 303-ФЗ номерлы федераль законнар нигезендә элегә максатларда урманнардан файдаланучы затлар Россия Федерациясе Хөкүмәте билгеләгән тәртиптә урманнарны торгызу проектына яки урманнарны үрчетү проектына ярашлы рәвештә урман утыртмаларын кискәннән соң бер елдан соңга калмыйча урман утыртмалары киселгән майданга тигез майданда Татарстан Республикасы территориясе чикләрендә урманнарны торгызу яки урманнарны үрчетү эшләрен башкарырга бурычлы, шул исәптән гражданның иминлеген тәэмин итү һәм объектларны эксплуатацияләү өчен кирәкле шартларны оештыру өчен билгеләнгән саклык зоналарын булдырган очракта да.

2.14. Урманнардан сусаклагычлар һәм башка ясалма су объектларын төзү һәм эксплуатацияләү, диңгез һәм елга портлары булдыру һәм аларны киңәйтү, гидротехник корылмалар төзү, реконструкцияләү һәм эксплуатацияләү өчен файдалану нормативлары, параметрлары һәм чорлары

РФ Урман кодексының 44 статьясына ярашлы рәвештә, урман кишәрлекләре сусаклагычлар һәм башка ясалма су объектларын төзү һәм эксплуатацияләү, диңгез һәм елга портларын булдыру һәм аларны киңәйтү, су законнарына ярашлы рәвештә гидротехник корылмалар төзү, реконструкцияләү һәм эксплуатацияләү өчен файдаланыла.

Урман законнары нормаларында билгеләнгәнчә, РФ Урман кодексының 43-46 статьялары нигезендә урманнардан файдаланганда алынган агач материалына милекчелек хокукы Россия Федерациясенекә була.

Әлегә агач материалы Россия Федерациясә Хөкүмәтенә «Россия Федерациясә Урман кодексының 43-46 статьялары нигезендә урман фонды жирләрендә урнашкан урманнардан файдаланганда алынган агач материалын сату турында» 2009 елның 23 июлендәге 604 номерлы карары нигезендә сатыла.

РФ Урман кодексының 72 статьясының 3 өлеше һәм 74 статьясының 3 өлеше нигезендә урман кишәрлекләре атап үтелгән максатларда дәүләт органнары карарлары нигезендә, аукционнар уздырмыйча гына, бер елдан алып кырык тугыз елга кадәрге чорга арендага тапшырыла.

Дәүләт яки муниципаль милектәге урман кишәрлекләре гражданның, юридик затларга РФ Урман кодексының 9 статьясына ярашлы рәвештә сусаклагычлар һәм башка ясалма су объектларын төзү һәм эксплуатацияләү, диңгез һәм елга портларын булдыру һәм аларны киңәйтү, гидротехник корылмалар төзү, реконструкцияләү һәм эксплуатацияләү өчен бирелә.

Сусаклагычлар һәм башка ясалма су объектларын төзү һәм эксплуатацияләү, диңгез һәм елга портларын булдыру һәм аларны киңәйтү, гидротехник корылмалар төзү, реконструкцияләү һәм эксплуатацияләү өчен кишәрлек урманчылыклары буенча урман кварталлары яки аларның өлешләре исемлегә әлегә регламентның 5 нче таблицасында китерелгән.

«Россия Федерациясә Урман кодексына һәм урманнарны торгызуны һәм урман үрчәтүне камилләштерү өлешендә Россия Федерациясенә аерым закон актларына үзгәрешләр кертү турында» 2018 елның 19 июлендәге 212-ФЗ номерлы һәм «Россия Федерациясә Урман кодексына һәм Россия Федерациясенә аерым закон актларына үзгәрешләр кертү турында» 2021 елның 2 июлендәге 303-ФЗ номерлы федераль законнар нигезендә әлегә максатларда урманнардан файдаланучы затлар Россия Федерациясә Хөкүмәте билгеләгән тәртиптә урманнарны торгызу проектына яки урманнарны үрчәтү проектына ярашлы рәвештә урман утыртмаларын кискәннән соң бер елдан соңга калмыйча урман утыртмалары кискелгән майданга тигез майданда Татарстан Республикасы территориясә

чикләрендә урманнарны торгызу яки урманнарны үрчетү эшләрен башкарырга бурычлы, шул исәптән гражданнарның иминлеген тәэмин итү һәм объектларны эксплуатацияләү өчен кирәкле шартларны оештыру өчен билгеләнгән саклык зоналарын булдырган очракта да.

2.15. Урманнардан линияле объектлар төзү, үзгәртеп кору, эксплуатацияләү өчен файдалану нормативлары, параметрлары һәм чорлары

РФ Шәһәр төзелеше кодексының 1 статьясының 10.1 пунктына ярашлы рәвештә, линияле объектларга электр тапшыру линияләре, элемент линияләре (шул исәптән линия-кабель корылмалары), торбаүткәргечләр, автомобиль юллары, тимер юл линияләре һәм башка шундый корылмалар керә.

Урманнардан файдалануның әлеге төре РФ Урман кодексының 45 статьясы һәм Россия Табигать министрлыгының «Урманнардан линияле объектлар төзү, аларны үзгәртеп кору, аларны эшләтү өчен файдалану кагыйдәләрен һәм, сервитут, гавами сервитут билгеләп яки билгеләмичә, урман кишәрлеген бирмичә урманнардан линияле объектлар төзү, аларны үзгәртеп кору, аларны эшләтү өчен файдалану очрактары исемлеген раслау турында» 2020 елның 10 июлендәге 434 номерлы боекыгы нигезендә регламентлана.

Сусаклагычлар, бүтән ясалма су объектлары, шулай ук гидротехник корылмалар, елга портлары, причаллар төзү өчен гражданнарга һәм юридик затларга урманчылыкның барча территориясә буйлап урман кишәрлекләрен даими (вакыты чикләнмичә) файдалануга тапшыру аренда хокукында гамәлгә ашырылырга мөмкин, ә махсус сакланучы урман кишәрлекләрендә фәкать күрсәтелгән эшләрен урнаштыру ихтималының башка вариантлары булмаган очракта гына рөхсәт ителә.

Дәүләт милкендә яки муниципаль милектә булган урман кишәрлекләре гражданнарга һәм юридик затларга РФ Урман кодексының 9 статьясы һәм 73.1 статьясының 3 өлешендә аукцион уздырмыйча кырык тугыз елга кадәр бирелә.

Урман фонды жирләрендә урнашкан урманнарны төзелеш, реконструкция, линияле объектларны эксплуатацияләү белән бәйле объектларны урнаштыру өчен кулланганда урман булмаган жирләр, ә андый жирләр булмаганда – урман торгызу өчен билгеләнгән жирләр (киселгән, янган, сирәкләнгән, чүлгә әверелгән урыннар, аланлыклар һәм башка урыннар), шулай ук түбән тулылыклы һәм аз дәрәжәдә кыйммәтле урман агачлары үскән майданнар кулланылырга тиеш.

Линияле объектларны төзү, үзгәртеп кору һәм эксплуатацияләү максатларында арендага, даими (вакыты чикләнмичә) файдалануга тапшырылган урман кишәрлекләрендә урман утыртмаларын кисү урманнарны үзләштерү проекты нигезендә гамәлгә ашырылырга тиеш. Урманнардан файдалануның әлеге төрендә урман фонды жирләрендә урнашкан урманнардан шушы рәвешле файдаланганда алынган агач материалына милекчелек хокукы Россия Федерациясенә була (РФ Урман кодексының 20 статьясының 2 өлеше). Әлеге агач материалын сату РФ Хөкүмәтенә «Россия Федерациясә Урман кодексының 43-46 статьялары нигезендә урман фонды жирләрендә урнашкан урманнардан файдаланганда алынган агач

материалын сату турында» 2009 елның 23 июлендәге 604 номерлы карары нигезендә гамәлгә ашырыла.

Гражданнарның иминлеген тәэмин итү һәм линияле объектларны эксплуатацияләү өчен кирәкле шартларны тудыру өчен билгеләнгән сак һәм санитар-саклык зоналарында урман утыртмаларын кисү күрсәтелгән зоналарда билгеләнгән режимга туры китереп гамәлгә ашырыла.

Россия Федерациясе Хөкүмәтенен «Электр челтәрләре хужалыгы объектларының саклык зоналарын һәм мондый зоналарның чикләрендә урнашкан жир кишәрлекләреннән файдалануда махсус шартлар билгеләү тәртибе турында» 2009 елның 24 февралендәге 160 номерлы карары нигезендә көчәнеше 1000 вольтка кадәр булган электр челтәрләре өчен түбәндәгечә саклык зонасы билгеләнә:

электр тапшыру һава линияләре буйлап (биналарга кертү өлешендә тармакларыннан тыш) жир өслегендә кырый үткәргечләр проекцияләреннән һәр ягыннан 2 метр ераклыкта торучы, параллель турылар белән чикләнгән жир кишәрлеге рәвешендә (алар үз торышыннан читкә чыгып тормаганда);

жир астыннан электр тапшыручы кабель линияләре буйлап кырый кабельләрдән һәр ягыннан 1 метр ераклыкта торучы, параллель турылар белән чикләнгән жир кишәрлеге рәвешендә.

1000 В югары булган электр челтәрләренен саклык зонасы киләсе таблицкага туры китереп билгеләнә.

Көчәнеше 1000 В югары булган электр челтәрләренен саклык зонасы

т/с	Көчәнешнең проектта каралган номинал классы, кВт	Саклык зонасы, м
1	2	3
1.	1 кадәр	2 (биналарның стеналары, конструкцияләр һ.б. буйлап үзтотышлы яки изоляцияләнган үткәргечле линияләр өчен саклык зонасы мондый линияләрдән норматив хокукый актларда билгеләнгән минималь мөмкин аралык белән билгеләнә)
2.	1-20	10 (5 – торак пунктлар чикләрендә урнаштырылган үзтотышлы яки изоляцияләнган чыбыклы линияләр өчен)
3.	35	15
4.	110	20
5.	150, 220	25
6.	330, 500, +/- 400	30
7.	750, +/- 750	40
8.	1150	55

Торбаүткәргечләргә (алар нинди ысул белән салынган булса да) зыян салыну ихтималын булдырмас өчен саклык зоналары билгеләнә:

нефть, табиغый газ, нефть продуктлары, нефть һәм ясалма углеводород газы транспортлаучы торбаүткәргеч трассалары буйлап, – торбаүткәргеч күчәрененен һәр ягыннан 25 м ераклыкта узучы шартлы сызыклар белән чикләнгән жир кишәрлеге рәвешендә;

сыегайтылган углеводородлы газлар, тотрыклы булмаган бензин һәм конденсат

транспортлаучы торбаүткэргеч трассалары буйлап, – торбаүткэргеч күчэрeнeң һәр ягыннан 100 м ераклыкта уза торган шартлы сызыклар белән чиклэнгән жир кишәрлеге рэвешендә;

күптармаклы торбаүткэргеч трассалары буйлап – кырый торбаүткэргечлэрeнeң күчэрлэрeннән югарыда күрсэтeлгән аралыкларда уза торган шартлы сызыклар белән чиклэнгән жир кишәрлеге рэвешендә;

су асты кичүлэрe буйлап – кичүлэрeнeң кырый тармаклары күчэрлэрeннән һәр ягыннан 100 м аралыкта торучы параллель яссылыклардан гыйбарэт булган су өслегеннән төпкә кадэрге су тирэлегенeң бер өлешe рэвешендә;

конденсатны саклау һәм газсызландыру савытлары, продукцияне аварияле чыгару өчeн жир амбарлары тирэли – күрсэтeлгән объектлар территориясe чиклэрeнeң һәр ягыннан 50 м ераклыкта торучы, йомык сызык белән чиклэнгән жир кишәрлеге рэвешендә;

продукцияне транспортка ээрлэүчe технологик жайланмалар, суырту һәм тутыру буенча төп һәм аралык насос станциялэрe, резервуар парклары, компрессор һәм газ бүлү станциялэрe, продукцияне үлчэү төеннэрe, салу һәм бушату эстакадалары, газны жир астында саклау станциялэрe, нефть, нефть продуктларын жылыту пунктлары тирэли – күрсэтeлгән объектларның территориялэрe чиклэрeннән һәр ягыннан 100 м торучы йомык сызыклар белән чиклэнгән жир кишәрлеге рэвешендә (Магистраль торбаүткэргечлэрe саклау кагыйдэлэрe (Россиянең Федераль тау һәм сэнэгый күзэтчелегенeң 1992 елның 24 апрелендэгe 9 номерлы карары белән расланган) (Россиянең Федераль тау һәм сэнэгый күзэтчелегенeң 1994 елның 23 ноябрeндэгe 61 номерлы карары редакциясендә).

Аерып чыгару полосаларының чиклэрe аерып чыгару полосасын формалаштыру өчeн кирэкле жир кишэрлеклэрeн аерып чыгаруның Россия Федерациясe Транспорт министрлыгы раслаган нормаларын исэпкэ алып билгелэнэ.

Аерып чыгару полосаларының һәм саклык зоналарының зурлыклары РФ Транспорт министрлыгының «Тимер юлларны аерып чыгару полосаларын формалаштыру өчeн кирэкле жир кишэрлеклэрeн аерып чыгару нормаларын, шулай ук тимер юлларның саклык зоналарын исэплэп чыгару нормаларын раслау турында» 2008 елның 6 августындагы 126 номерлы боерыгында билгелэнгән Тимер юлларны аерып чыгару полосасын формалаштыру өчeн кирэкле жир кишэрлеклэрeн аерып чыгару нормалары, шулай ук тимер юлларның саклык зоналарын исэплэп чыгару нормалары, жир корылышы, шәһэр төзелешe һәм проект документациясe, тимер юл линиялэрeн, төеннэрeн һәм станциялэрeн үстерүнең генераль схемалары нигезендә, шулай ук барлыкка килгән жирдэн файдалану тэртибeн һәм аерып чыгару полосаларының һәм саклык зоналарының элегрэк расланган зурлыкларын һәм чиклэрeн исэпкэ алып билгелэнэ.

Линияле объектларны төзү, үзгэртеп кору, эксплуатациялэү өчeн урман кварталларының яки аларның өлешлэрeнeң исемлеге кишэрлек урманчылыклары буенча элeге регламентның 5 нчe таблицасында китерелдe.

«Россия Федерациясe Урман кодексына һәм урманнарны торгызуны һәм урман үрчeтүнe камиллэштэрү өлешендә Россия Федерациясенeң аерым закон актларына үзгэрешлэр кертү турында» 2018 елның 19 июлендэгe 212-ФЗ номерлы

Һәм «Россия Федерациясе Урман кодексына һәм Россия Федерациясенең аерым закон актларына үзгәрешләр кертү турында» 2021 елның 2 июлендәге 303-ФЗ номерлы федераль законнар нигезендә әлеге максатларда урманнардан файдаланучы затлар Россия Федерациясе Хөкүмәте билгеләгән тәртиптә урманнарны торгызу проектына яки урманнарны үрчетү проектына ярашлы рәвештә урман утыртмаларын кискәннән соң бер елдан соңга калмыйча урман утыртмалары киселгән майданга тигез майданда Татарстан Республикасы территориясе чикләрендә урманнарны торгызу яки урманнарны үрчетү эшләрен башкарырга бурычлы, шул исәптән гражданнарның иминлеген тәмин итү һәм объектларны эксплуатацияләү өчен кирәкле шартларны оештыру өчен билгеләнгән саклык зоналарын булдырган очракта да.

2.16. Урманнардан урман эшкәртү инфраструктурасы объектларын булдыру һәм эксплуатацияләү өчен файдалану нормативлары, параметрлары һәм чорлары

Урманнардан агач эшкәртү инфраструктурасы объектларын булдыру һәм эксплуатацияләү өчен файдалану агач һәм башка урман ресурсларын эшкәртү объектларын булдыру, алардан продукция житештерүгә бәйле эшқуарлык эшчәнлегеннән гыйбарәт.

Урман эшкәртү инфраструктурасы объектларын булдыру һәм эксплуатацияләү өчен урман кишәрлекләрен куллану РФ Урман кодексының 46 статьясы, Россия Табигать ресурслары һәм экология министрлыгының «Урман эшкәртү инфраструктурасы объектларын булдыру һәм эксплуатацияләү өчен урманнардан файдалану кагыйдәләрен раслау турында» 2022 елның 31 гыйнварындагы 54 номерлы боерыгы белән регламентлана.

Дәүләт яки муниципаль милектәге урман кишәрлекләре гражданнарга, юридик затларга урман эшкәртү инфраструктурасы объектларын булдыру һәм эксплуатацияләү өчен арендага бирелә.

Урманнардан агач материалы һәм башка төрле урман ресурслары эшкәртү өчен файдалану максатында урман кишәрлегенең аренда шартнамәсе бер елдан башлап кырык тугыз елга кадәрле чорга төзелә.

Әгәр федераль законнарда федераль дәүләт учреждениеләре тарафыннан урман эшкәртү инфраструктурасы объектларын булдыру һәм эксплуатацияләү рөхсәт ителә икән, дәүләт милкендәге урман кишәрлекләре әлеге учреждениеләргә күрсәтелгән максатлар өчен даими (вакытын чикләмичә) файдалануга бирелә ала.

Урман эшкәртү инфраструктурасы объектларын урнаштыру максатларында, барыннан да элек, урмансыз жирләр, ә урман кишәрлегендә андый жирләр булмаганда – кисүләрдән соң торгызылмаган кишәрлекләр, янган, сирәкләнгән жирләр, чүллекләр, ачык урыннар, шулай ук тулылыгы һәм кыйммәте түбән булган урман утыртмалары үсә торган жирләр файдаланыла.

Бүтән урман кишәрлекләреннән күрсәтелгән максатларда файдалану күрсәтелгән объектларны урнаштыруның башка вариантлары булмаганда рөхсәт ителә.

Саклагыч урманнарда булдыру, шулай ук Россия Федерациясе Урман кодексында һәм башка федераль законнарда каралган башка очракларда урман эшкәртү инфраструктурасын булдыру һәм эксплуатацияләү тыела.

Урман эшкәртү инфраструктурасы объектларын булдыру һәм эксплуатацияләү өчен урманнан файдаланганда түбәндәге очраклар булмаска тиеш:

урманнарны пычрату (шул исәптән радиоактив һәм нефть матдэләре белән) һәм урманнарда башка төрле тискәре йогынты ясау;

Гражданнарның урманнарда булуына чикләүләр кертелгән очракта, транспорт чаралары белән урман кишәрлекләренә керү.

Кишәрлек урманчылыклары буенча урман эшкәртү инфраструктурасы объектларын булдыру һәм эксплуатацияләү өчен урман кварталлары яки аларның өлешләре исемлеге әлеге регламентның 5 нче таблицасында китерелгән.

«Россия Федерациясе Урман кодексына һәм урманнарны торгызуны һәм урман үрчетүне камилләштерү өлешендә Россия Федерациясенә аерым закон актларына үзгәрешләр кертү турында» 2018 елның 19 июлендәге 212-ФЗ номерлы һәм «Россия Федерациясе Урман кодексына һәм Россия Федерациясенә аерым закон актларына үзгәрешләр кертү турында» 2021 елның 2 июлендәге 303-ФЗ номерлы федераль законнар нигезендә әлеге максатларда урманнан файдаланучы затлар Россия Федерациясе Хөкүмәте билгеләгән тәртиптә урманнарны торгызу проектына яки урманнарны үрчетү проектына ярашлы рәвештә урман утыртмаларын кискәннән соң бер елдан соңга калмыйча урман утыртмалары киселгән майданга тигез майданда Татарстан Республикасы территориясе чикләрендә урманнарны торгызу яки урманнарны үрчетү эшләрен башкарырга бурычлы, шул исәптән гражданнарның иминлеген тәэмин итү һәм объектларны эксплуатацияләү өчен кирәкле шартларны оештыру өчен билгеләнгән саклык зоналарын булдырган очракта да.

2.17. Урманнан дини эшчәнлекне гамәлгә ашыру өчен файдалану нормативлары, параметрлары һәм чорлары

Урманнарны дини оешмалар 125-ФЗ номерлы федераль закон нигезендә дини эшчәнлекне гамәлгә ашыру өчен куллана ала.

Дини эшчәнлекне гамәлгә ашыру өчен тапшырылган урман кишәрлекләрендә дини һәм хәйриячелек билгеләнешендәге биналарны, корылмаларны, төзелмәләрне торгызу рөхсәт ителә. Дәүләт милкендә яки муниципаль милектә булган урман кишәрлекләре дини оешмаларга дини эшчәнлекне гамәлгә ашыру өчен түләүсез нигездә файдалануга тапшырыла (РФ Урман кодексының 47 статьясы).

Кишәрлек урманчылыклары буенча дини эшчәнлекне гамәлгә ашыру өчен урман кварталларының яки аларның өлешләренә исемлеге әлеге регламентның 5 нче таблицасында китерелгән.

2.18. Урманнарны саклауга һәм янадан үрчетүгә карата таләпләр

2.18.1. Урманнарда янғын куркынычсызлыгы чараларына, урманнарны радиоактив матдәләр белән пычранудан һәм тискәре башка йогынтыдан саклауга карата таләпләр

РФ Конституциясенең 9 статьясы һәм РФ Урман кодексының 51 статьясы нигезендә урманнар янғыннардан саклануына тиеш.

Урманнарны янғыннардан саклау РФ Урман кодексы һәм «Янғын куркынычсызлыгы турында» федераль закон нигезендә биологик, урманчылык, экологик һәм төбәк үзенчәлекләрен исәпкә алып гамәлгә ашырыла һәм урманнардагы янғыннарны булдырмый калуға, вакытында ачыклауға һәм сүндерүгә юнәлдерелгән оештыру, хокукый һәм башка чаралар комплексын үз эченә ала.

Урманнардан файдаланганда, аларны саклаганда, янадан үрчеткәндә, урманнарда башка төр эшчәнлекне гамәлгә ашырганда, шулай ук урманнарда гражданнар йөргәндә урманнарда янғын куркынычсызлыгын тәмин итү буенча бердәм таләпләр Россия Федерациясе Хөкүмәтенең «Урманнарда янғын куркынычсызлыгы кагыйдәләрен раслау турында» 2020 елның 7 октябрдәге 1614 номерлы карары белән расланган Урманнарда янғын куркынычсызлыгы кагыйдәләрендә билгеләнгән. Урман янғыннарын кискәтү һәм сүндерү чаралары төрләре, урманнардан файдаланучы затларның әлеге чаралар белән тәмин ителү нормативлары, урманнардан файдаланганда урман янғыннарын кискәтү һәм сүндерү чараларын булдыру нормалары Россия Табигать ресурслары һәм экология министрлыгының «Урман янғыннарын кискәтү һәм сүндерү чаралары төрләрен, урманнардан файдаланучы затларның әлеге чаралар белән тәмин ителү нормативларын, урманнардан файдаланучы затларның урманнарны кулланганда урман янғыннарын кискәтү һәм сүндерү чараларын булдыру нормаларын раслау турында» 2014 елның 28 мартындагы 161 номерлы боерыгы белән расланган. Урманнарның табигый янғын куркынычын классификацияләү, һава шартларына бәйле рәвештә урманнарда янғын куркынычын классификацияләү Рослесхозның «Урманнарның табигый янғын куркынычын классификацияләүне һәм һава шартларына бәйле рәвештә урманнарда янғын куркынычын классификацияләүне раслау турында» 2011 елның 05 июлендәге 287 номерлы боерыгы белән расланган.

Урманнарны янғыннардан саклауның нәтижәләлеген арттыру максатларында Рослесхозның «Янғын-химия станцияләре турында нигезләмә раслау турында» 1997 елның 19 декабрдәге 167 номерлы боерыгы белән Янғын-химия станцияләре турында нигезләмә расланган.

Саба урманчылыгы майданының янғын куркынычы классларына бүленеше түбәндәге таблицада күрсәтелде.

Жирләрнең гомуми майданын табигый янғын куркынычы
класслары буенча бүлү

майданы – га

т/с	Урманчылык	Янғын чыгу куркынычы классы	Барлыгы	Уртача
-----	------------	-----------------------------	---------	--------

		I.	II.	III.	IV.	V		класс
1	2	3	4	5	6	7	8	9
1.	Саба	21	2150	29500	27952	383	60006	3,4
	%	0.0	3,6	49,2	46,6	0,6	0,0	%

Урманда янғын барлыкка килү һәм таралу ихтималы, шулай ук аның интенсивлыгы һава шартларына карап билгеләнә. Бу вакытта метеорологик шартлар арасында янучан материалларны дымландыру яки корыту процессларына бәйлесе зуррак әһәмияткә ия булып тора. Мондый факторларга түбәндәгеләр керә: явым-төшемнәр, һаваның дымлылыгы һәм һава температурасы, жыл һәм болытлылык.

Урманнарда һава торышына карап, янғын чыгу куркынычының федераль класслары

т/с	Урманнардагы янғын чыгу куркынычы классы	Комплекслы күрсәткеч зурлыгы	Янғын чыгу буенча куркыныч дәрәжәсе
1	2	3	4
1.	I.	0 ... 300	Юк
2.	II.	301 ... 1000	Аз
3.	III.	1001 ... 4000	Уртача
4.	IV.	4001 ... 10000	югары
5.	V	10 000 артык	Гадәттән тыш

Россия Федерациясе Хөкүмәтенә «Урманнарны янғынга каршы төзекләндерү чаралары турында» 2011 елның 16 апрелдәге 281 номерлы карарына, «Урманнарны янғынга каршы төзекләндерү нормативлары раслау турында» 2012 елның 27 апрелдәге 174 номерлы боерыгына таянып, регламентта табигый һәм икътисадый шартларны, урманнарның пирологик сыйфатламаларын, янғынның ихтимал чыганаclarын исәпкә алып, янғынга каршы чаралар комплексы билгеләнгән.

Янғынга каршы кору чараларының ел саен башкарыла торган күләме киләсе таблицада күрсәтелде.

Урманнарны янғынга каршы төзекләндерү буенча чараларның төрләре һәм күләмнәре характеристикасы

Т/с	Чаралар исеме	Үлчәү берәмлеге	Таләп ителә торган күләме
1	2	3	4
1.	Урманнарда янғын куркынычсызлыгы чаралары турында мәгълүмат булган стендларны һәм башка билгеләрне һәм күрсәткечләрне урнаштыру, эксплуатацияләү һәм ремонтлау	данә	39
2.	Урманнарда килүче гражданның ял итү зоналарын төзекләндерү	данә	11

Т/с	Чаралар исеме	Үлчәү берәмлеге	Таләп ителә торган күләме
1	2	3	4
3.	Шлагбаумнар кую, эксплуатацияләү һәм аларны ремонтлау, янғын куркынычсызлыгын тәэмин итү максатларында урманнарда гражданнарның булуын чикләүне тәэмин итәрлек киртәләр кору	данә	19
4.	Урманнарны янғыннардан саклау өчен билгеләнгән урман юллары төзү	км	5,5
5.	Урманнарны янғыннардан саклау өчен билгеләнгән урман юлларын үзгәртеп кору	км	20,9
6.	Урманнарны янғыннардан саклау өчен билгеләнгән урман юлларын эксплуатацияләү	км	439,2
7.	Янғынга каршы минераллаштырылган полосалар урнаштыру	км	36
8.	Чистарту һәм яңарту:		
9.	- ызан юллары	км	0
10.	- янғынга каршы минераллаштырылган полосалар	км	88
11.	Янғынга каршы сулыкларны һәм янғынга каршы су белән тәэмин итү чыганаclarына килү юлларын эксплуатацияләү	данә	2
12.	Чыбык-чабыкны, урман түшәмәсен, коры үләннәрне һәм урмандагы башка янучан материалларны контрольдә тотып, профилактика максатларында янғынга каршы яндыру	гектар	0
13.	Урман утыртмаларының токым составын жайга салу һәм санитар-савыктыру чараларын уздыру юлы белән урманнарда табигый янғын куркынычын киметү	гектар	Татарстан Республикасы Президентының 2018 елның 24 декабрдәге ПУ-880 номерлы указы белән расланган Татарстан Республикасы Урман планы нигезендә

Урманнарда янғынга каршы профилактика уздыруда урман янғыннарына каршы пропаганда эһәмиятле роль уйный, ул урманнарны саклау һәм урман янғыннарын булдырмый калуга жаваплылык рухында жәмәгәтьчелек фикерен һәм аерым кешеләрнең карашларын формалаштыру максатында аңга планлы рәвештә йогынты ясауга юнәлдерелгән мәгълүмат-пропаганда чаралары һәм гамәлләре жыелмасыннан гыйбарәт. Урман янғыннарына каршы пропаганда максатчан, оператив булырга, ел чорына, урманнарда халыкның конкрет төркеме тарафыннан башкарыла торган эшчәнлекнең (ял итү, агач әзерләү, экспедицияләр һ.б.) торышына һәм холкына туры килергә, конкрет фактларны үз эченә алырга тиеш, ә басма матбугат чаралары эчтәлекле, кызыклы һәм образлы булырга тиеш.

Россия Федерациясе Хөкүмәтенең 2011 елның 17 маендагы 377 номерлы карары белән расланган Урманнардагы янғыннарны сүндерү планын һәм аның формасын эшләү һәм раслау кагыйдәләре нигезендә ел саен Урманнардагы янғыннарны сүндерү планы раслана.

2.18.2. Урманнарны саклауга карата таләпләр (санитар-савыктыру чараларының, урманнарны саклау буенча профилактика чараларының, зарарлы организмнарның чыганаclarын ликвидацияләү чараларының, шулай ук вәкаләтле федераль башкарма хакимият органы билгеләгән башка чараларның нормативлары һәм параметрлары)

Урманнарны саклау урманнарда зарарлы организмнарны ачыклауга һәм аларның таралуын кисәтүгә, ә зарарлы организм чыганаclarы барлыкка килгән очракта, аларны бетерүгә юнәлдерелгән.

Урманнарны саклау дәүләт хакимияте органнары тарафыннан аларның РФ Урман кодексының 81-84 статьяларында билгеләнгән вәкаләтләре чикләрендә гамәлгә ашырыла.

Урманнарны зарарлы организмнардан саклау РФ Урман кодексының 60.1-60.11 статьялары, Россия Федерациясе Хөкүмәтенә «Урманнарда санитар куркынычсызлык кагыйдәләрен раслау турында» 2020 елның 9 декабрендәге 2047 номерлы карары белән расланган Урманнарда санитар куркынычсызлык кагыйдәләре (алга таба – Урманнарда санитар куркынычсызлык кагыйдәләре) нигезендә гамәлгә ашырыла.

Урманнардагы санитар куркынычсызлык чаралары түбәндәгеләрне үз эченә ала:

- а) саклагыч урман районнарына бүлү
- б) дәүләт урман патологиясе мониторингы
- в) урман патологиясенә тикшеренүләр уздыру
- г) зарарлы организмнарның таралуын кисәтү
- д) урманнарда санитар куркынычсызлыкның башка чаралары, шул исәптән:

аварияле агачларны кисү – структур кимчеләкләре булган агачларны, шул исәптән черек, тамырлары ярылган, куркыныч булып иелеп торган, бөтен агачның яки аның бер өлешенәң егылуына һәм дәүләт, муниципаль милеккә, шулай ук гражданның милкенә һәм сәламәтлегенә зыян китерергә сәләтле агачларны кисү;

агитация чаралары, шул исәптән урманнарда санитар куркынычсызлык турында халык белән профилактик әңгәмәләр, уку йортларында урманнарда санитар куркынычсызлык турында ачык дәресләр үткөрү, аншлаглар һәм плакатлар элү, шулай ук урманнарда санитар куркынычсызлык кагыйдәләрен үтәү кирәклегенә турында массакүләм мәгълүмат чараларында мәгълүмати материаллар урнаштыру.

Татарстан Республикасы территориясендә урнашкан урман фонды жирләрендә урманнарны саклык районнарына бүлү «Рослесозащита» ФБУ филиалы – «Татарстан Республикасы Урманна саклау үзәге» тарафыннан гамәлгә ашырыла.

Урманнарны саклык районнарына бүлү тәртибе Россия Табигать ресурслары һәм экология министрлыгының «Урманнарны саклык районнарына бүлү тәртибен раслау турында» 2017 елның 9 гыйнварындагы 1 номерлы боерыгы белән расланган.

Урман патологиясе буенча дәүләт мониторингын уздыру тәртибе шулай ук «Рослесозащита» ФБУ филиалы – «Татарстан Республикасы Урманна саклау үзәге» тарафыннан гамәлгә ашырыла.

Дәүләт урман патологиясе мониторингын гамәлгә ашыру тәртибе Россия Табигать ресурслары һәм экология министрлығының «Дәүләт урман патологиясе мониторингын гамәлгә ашыру тәртибен раслау турында» 2017 елның 5 апрелендәге 156 номерлы боерыгы белән расланган.

Урман патологиясе буенча тикшеренүләр (алга таба – УПТ) урманнарда дәүләт урман-патологик мониторинг белешмәләрен, шулай ук урманнарның санитар һәм урман-патологик торышы турында башка мәгълүматларны исәпкә алып уздырыла.

Урман патологиясен тикшерү тәртибе, урман патологиясен тикшерү акты формасы Россия Табигать министрлығының 2020 елның 9 ноябрәндәге 910 номерлы «урман патологиясен тикшерү тәртибен һәм урман патологиясен тикшерү акты формасын раслау турында»гы боерыгы белән расланган.

УАТ урман кишәрлекләренә хәзерге санитар һәм урман авырулары буенча торышы турында мәгълүмат алу, шулай ук зарарлы организмнар таралуны кисәтү чараларын нигезләү һәм билгеләү максатларында уздырыла.

УПТ материаллары нигезендә санитар-савыктыру чаралары (алга таба – ССЧ) уздырыла.

ССЧ урман утыртмаларының санитар һәм урман патологик торышын яхшырту, зарарлы организмнарның таралу куркынычын киметү, урман корткычлары һәм авыруларына каршы көрәшү, урман утыртмаларын үзләренә максатчан функцияләре белән тәэмин итү, шулай ук уңайсыз факторлардан (ут тәэсире, һава шартлары, туфрак-климат факторлары һәм башкалар, биотик һәм башка урманнарның тотрыклылыгына яки максатчан функциясенә зыян китерүче абиотик факторлар) китерелгән зыян күләмен киметү максаты белән Россия Табигать ресурслары һәм экология министрлығының «Зарарлы организмнарның таралуын кисәтү чараларын гамәлгә ашыру кагыйдәләрен раслау турында» 2020 елның 9 ноябрәндәге 912 номерлы боерыгы белән расланган Зарарлы организмнарның таралуын кисәтү буенча чараларны гамәлгә ашыру кагыйдәләренә ярашлы рәвештә үткәрелә.

Зарарлы организмнар таралуны кисәтү түбәндәгеләренә уздырылуын үз эченә ала:

- 1) урманнарны саклау буенча профилактика чаралары;
- 2) санитар-савыктыру чаралары, шул исәптән һәлак булган һәм зарарланган урман утыртмаларын кисү;
- 3) вәкаләтле федераль башкарма хакимият органы билгеләгән башка чаралар.

Махсус сакланыла торган табигать территорияләрендә урнашкан урманнарда зарарлы организмнар таралуын кисәтү чараларын уздыру территорияләргә махсус саклау режимын исәпкә алып гамәлгә ашырыла.

Һәлак булган һәм зыян күргән урман утыртмаларын кисүнең, матди кыйммәткә әйләндереп булмый торган агач материалын, шулай ук аварияле агачларны жыештыруның планлаштырылган күләмнәре 15 нче таблицада китерелә.

15 нче таблица

Санитар-савыктыру чараларының нормативлары һәм параметрлары

Т/с	Күрсәткечләр	Үлчәү берәмлеге	Һәлак булган һәм зарарланган урман утыртмаларын кисү			Аварияле агачларны жыештыру	Матди кыйм-мәткә әйләндереп булмый торган агачларны жыештыру	Барлығы
			Барлығы	Шул исәптән:				
				тоташ	сайланма			
1	2	3	4	5	6	7	8	9
Саба урманчылыгы								
Ылыслы								
Токымы – нарат								
1.	Урманчылык таләпләре буенча ачыкланган фонд	гектар	26,3	1,4	24,9	0,0	258	284,3
		мең куб.м	1,6	0,2	1,4	0,0	3	4,6
2.	Кисү яисә жыештыру чоры	ел		2	3		10	
3.	Ел саен алырга рөхсәт ителә торган агач материалы күләме: мәйданы	гектар	9	0,7	8,3	0,0	25,8	34,8
				0,0	0,0			
	Сайлана торган запас, барлығы:							
	- тамыр	мең куб.м	0,6	0,1	0,5	0,0	0,3	0,9
	- ликвидлы	мең куб.м	0,3	0,0	0,3	0,0	0,0	0,3
	- эшкә яраклы	мең куб.м	0,0	0,0	0,0	0,0	0,0	0,0
Жәмгысе ылыслы								
1.	Урманчылык таләпләре буенча ачыкланган фонд	гектар	26,3	1,4	24,9	0,0	258	284,3
		мең куб.м	1,6	0,2	1,4	0,0	3	4,6
2.	Кисү яисә жыештыру чоры	ел		2	3		10	
3.	Ел саен алырга рөхсәт ителә торган агач материалы күләме: мәйданы	гектар	9	0,7	8,3	0,0	25,8	34,8
				0,0	0,0			
	Сайлана торган запас, барлығы:							
	- тамыр	мең куб.м	0,6	0,1	0,5	0,0	0,3	0,9
	- ликвидлы	мең куб.м	0,3	0,0	0,3	0,0	0,0	0,3
	- эшкә яраклы	мең куб.м	0,0	0,0	0,0	0,0	0,0	0,0
Яфраклы каты токымнар								
Токымы – имән								
1.	Урманчылык таләпләре буенча ачыкланган фонд	гектар	0,0	0,0	0,0	0,0	80	80
		мең куб.м	0,0	0,0	0,0	0,0	0,9	0,9
2.	Кисү яисә жыештыру	ел		2	3		10	

Т/с	Күрсәткечләр	Үлчәү берәмлеге	Һәлак булган һәм зарарланган урман утыртмаларын кисү			Аварияле агачларны жыештыру	Матди кыйм-мәткә әйләндереп булмый торган агачларны жыештыру	Барлығы
			Барлығы	Шул исәптән:				
				тоташ	сайланма			
1	2	3	4	5	6	7	8	9
	чоры							
3.	Ел саен алырга рөхсәт ителә торган агач материалы күләме:							
	мәйданы	гектар	0,0	0,0	0,0	0,0	8	8
	Сайлана торган запас, барлығы:							
	- тамыр	мең куб.м	0,0	0,0	0,0	0,0	0.1	0.1
	- ликвидлы	мең куб.м	0,0	0,0	0,0	0,0	0.0	0,0
	- эшкә яраклы	мең куб.м	0,0	0,0	0,0	0,0	0.0	0.0

Т/с	Күрсәткечләр	Үлчәү берәмлеге	Һәлак булган һәм зарарланган урман утыртмаларын кисү			Аварияле агачларны жыештыру	Матди кыйм-мәткә әйләндереп булмый торган агачларны жыештыру	Барлығы
			Барлығы	Шул исәптән:				
				тоташ	сайланма			
1	2	3	4	5	6	7	8	9
Яфраклы каты токымнар, барлығы:								
1.	Урманчылык таләпләре буенча ачыкланган фонд	гектар	0,0	0,0	0,0	0,0	80	80
		мең куб.м	0,0	0,0	0,0	0,0	0,9	0,9
2.	Кисү яисә жыештыру чоры	ел		2	3		10	
3.	Ел саен алырга рәхсәт ителә торган агач материалы күләме:							
	мәйданы	гектар	0,0	0,0	0,0	0,0	8	8
	Сайлана торган запас, барлығы:							
	- тамыр	мең куб.м	0,0	0,0	0,0	0,0	0.1	0.1
	- ликвидлы	мең куб.м	0,0	0,0	0,0	0,0	0.0	0,0
	- эшкә яраклы	мең куб.м	0,0	0,0	0,0	0,0	0.0	0.0
Яфраклы йомшак токымнар								
Токымы – каен								
1.	Урманчылык таләпләре буенча ачыкланган фонд	гектар	0,0	0,0	0,0	0,0	80	80
		мең куб.м	0,0	0,0	0,0	0,0	0,9	0,9
2.	Кисү яисә жыештыру чоры	ел		2	3		10	
3.	Ел саен алырга рәхсәт ителә торган агач материалы күләме:							
	мәйданы	гектар	0,0	0,0	0,0	0,0	8	8
	Сайлана торган запас, барлығы:							
	- тамыр	мең куб.м	0,0	0,0	0,0	0,0	0.1	0.1
	- ликвидлы	мең куб.м	0,0	0,0	0,0	0,0	0.0	0,0
	- эшкә яраклы	мең куб.м	0,0	0,0	0,0	0,0	0.0	0.0
Токымы – юкә								
1.	Урманчылык таләпләре буенча ачыкланган фонд	гектар	0,0	0,0	0,0	0,0	80	80
		мең куб.м	0,0	0,0	0,0	0,0	0,9	0,9
2.	Кисү яисә жыештыру чоры	ел		2	3		10	
3.	Ел саен алырга							

Т/с	Күрсәткечләр	Үлчәү берәмлеге	Һәлак булган һәм зарарланган урман утыртмаларын кисү			Аварияле агачларны жыештыру	Матди кыйм-мәткә әйләндереп булмый торган агачларны жыештыру	Барлығы
			Барлығы	Шул исәптән:				
				тоташ	сайланма			
1	2	3	4	5	6	7	8	9
	рәхсәт ителә торган агач материалы күләме:							
	мәйданы	гектар	0,0	0,0	0,0	0,0	8	8
	Сайлана торган запас, барлығы:							
	- тамыр	мең куб.м	0,0	0,0	0,0	0,0	0,1	0,1
	- ликвидлы	мең куб.м	0,0	0,0	0,0	0,0	0,0	0,0
	- эшкә яраклы	мең куб.м	0,0	0,0	0,0	0,0	0,0	0,0
Йомшак яфраклылар буенча жәмгысә								
1.	Урманчылык таләпләре буенча ачыкланган фонд	гектар	0,0	0,0	0,0	0,0	160	160
		мең куб.м	0,0	0,0	0,0	0,0	1,8	1,8
2.	Кисү яисә жыештыру чоры	ел		2	3		10	
3.	Ел саен алырга рәхсәт ителә торган агач материалы күләме:							
	мәйданы	гектар	0,0	0,0	0,0	0,0	16	16
	Сайлана торган запас, барлығы:							
	- тамыр	мең куб.м	0,0	0,0	0,0	0,0	0,2	0,2
	- ликвидлы	мең куб.м	0,0	0,0	0,0	0,0	0,0	0,0
	- эшкә яраклы	мең куб.м	0,0	0,0	0,0	0,0	0,0	0,0
Урманчылыклар буенча жәмгысә								
1.	Урманчылык таләпләре буенча ачыкланган фонд	гектар	26,3	1,4	24,9	0,0	498	524,3
		мең куб.м	1,6	0,2	1,4	0,0	6	7,6
2.	Кисү яисә жыештыру чоры	ел		2	3		10	
3.	Ел саен алырга рәхсәт ителә торган агач материалы күләме:							
	мәйданы	гектар	9	0,7	8,3	0,0	49,8	58,8
	Сайлана торган запас, барлығы:			0,0	0,0	0,0	0,0	0,0
	- тамыр	мең куб.м	0,6	0,1	0,5	0,0	0,6	1,2
	- ликвидлы	мең куб.м	0,3	0,0	0,3	0,0	0,0	0,3

Т/с	Күрсәткечләр	Үлчәү берәмлеге	Һәлак булган һәм зарарланган урман утыртмаларын кисү			Аварияле агачларны жыештыру	Матди кыйм-мәткә әйләндереп булмый торган агачларны жыештыру	Барлығы
			Барлығы	Шул исәптән:				
				тоташ	сайланма			
1	2	3	4	5	6	7	8	9
	- эшкә яраклы	мең куб.м	0,0	0,0	0,0	0,0	0.0	0.0

Искәрмә:

Санитар-савыктыру чараларының күләменә урман патологиясе тикшерүләре акты нигезендә үзгәрешләр кертелә («Урманнарны зарарлы организмнардан саклауны жайга салуны камилләштерү өлешендә Россия Федерациясе Урман кодексына үзгәрешләр кертү турында» 2015 елның 30 декабрендәге 455 номерлы федераль закон буенча).

Урманнарны саклау буенча чаралар күләме корткычларның яңа чыганаclarы һәм урман авырулары барлыкка килүгә бәйле рәвештә һәм утыртмаларның санитар торышы үзгәрүгә карап үзгәртелергә тиеш.

УАТ нәтижеләре профилактика чараларын планлаштыру нигезе булып тора. Профилактика чараларын планлаштыру нәтижеләре урман хужалыгы регламентларында һәм урманнарны үзләштерү проектларында чагылдырыла.

15.1 нче таблица

Зарарлы организмнар таралуны кисәтү буенча профилактика һәм башка төрле чараларның параметрлары

Т/с	Чара	Үлчәү берәмлеге	Чараның күләме	Уздыру чоры	Чараның ел саен башкарыла торган күләме
1	2	3	4	5	6
урман хужалыгы					
1.	начар шартларда (корылык, бөжәкләр зыян салу) урман утыртмаларының тотрыклылыгын арттыру өчен ашламалар һәм минерал өстәмәләр куллану	гектар	Зарурлыкка карап.		
2.	Агачларны дөвалау	данә	Зарурлыкка карап.		
3.	зарарлы организмнар чыганагы барлыкка килмәсен өчен пестицидлар һәм урманны саклау өчен биологик чаралар куллану	гектар	Зарурлыкка карап.		

т/с	Чара	Үлчәү берәмлеге	Чараның күләме	Уздыру чоры	Чараның ел саен башкарыла торган күләме
1	2	3	4	5	6
Биотехник					
4.	бөжәк белән тукланучы кошларның һәм бөжәк белән тукланучы башка хайваннарның тереклек итү һәм үрчү шартларын яхшырту	гектар	Зарурлыкка карап.		
5.	энтотофаг-бөжәкләрнең тереклек итү урыннарын саклау, аларны чыгару, күчерү һәм интродукцияләү	гектар	Зарурлыкка карап.		
6.	нектар бирүче үләнле үсемлекләр чәчү	гектар	Зарурлыкка карап.		
7.	феромоннар куллану	гектар	Зарурлыкка карап.		

Профилактика, санитар-савыктыру, жир өстендә корыта торган һәм биотехник урман саклау чараларын үтәү нормативлары

Чара	Үлчәү берәмлеге	Чараның күләме
Урман авырулары ягыннан тикшеренү	гектар	120
Тоташ санитар кисү	гектар	0,7
Сайланма санитар кисү	гектар	8,3
Ликвидлы булмаган агачларны жыештыру	гектар	49,8
Аварияле агачларны кисү	данә	0
Профилактик чаралар	Зарурлыкка карап.	
Агитация чаралары	Зарурлыкка карап.	

15.2 нче таблица

Зарарлы организмнарның чыганаclarын юкка чыгару чараларының параметрлары

т/с	Чара	Үлчәү берәмлеге	Чараның күләме	Уздыру чоры	Чараның ел саен башкарыла торган күләме
1	2	3	4	5	6
1.	зарарлы организмнарның чыганаclarын тикшерү	гектар	Зарурлыкка карап.		
2.	зарарлы организмнарны юкка чыгару яисә күләмен киметү, шул исәптән химия препаратлары белән	гектар	Зарурлыкка карап.		
3.	зарарлы организмнар белән зарарланган урман утыртмаларының токым һәм яшь составларын жайга салу максатларында урман утыртмаларын кисү.	гектар	Зарурлыкка карап.		

2.18.3. Урманнарны янадан үрчетүгә карата таләпләр (урманнарны торгызу, урман үстерү, урманнарны карау чараларын үткәру нормативлары, параметрлары, чорлары)

Киселгән, һәлак булган, зыян күргән урманнар янадан үрчетелергә тиешле.

РФ Урман кодексының 61 статьясының 2 пункты нигезендә урманнарны торгызу түбәндәгеләрне үз эченә ала:

- 1) урман орлыкчылыгы;
- 2) урманнарны торгызу;
- 3) урманнарны карау;
- 4) урманнарны торгызу өчен билгеләнгән жирләрне урман урнашкан жирләргә кертү.

Урман орлыкчылыгы 454-ФЗ номерлы федераль закон һәм РФ Урман кодексының 65 статьясы нигезендә гамәлгә ашырыла.

Урманнарны торгызу РФ Урман кодексының 61, 62 статьяларына, Россия Табигать ресурслары һәм экология министрлыгының «Урманнарны торгызу кагыйдәләрен, урманнарны торгызу проектының формасын, составын, аны килештерү тәртибен, аны килештерүдән баш тарту нигезләрен, шулай ук проектның электрон рәвешендәге форматына карата таләпләрне раслау турында» 2021 елның 29 декабрендәге 1024 номерлы боерыгы белән расланган Урманнарны торгызу кагыйдәләренә (алга таба – Урманнарны торгызу кагыйдәләре) ярашлы рәвештә гамәлгә ашырыла.

Урман үстерү РФ Урман кодексының 63 статьясына, Россия Табигать ресурслары һәм экология министрлыгының «Урман үстерү кагыйдәләрен, урман үстерү проектының формасын, составын, аны килештерү тәртибен, аны килештерүдән баш тарту нигезләрен, шулай ук проектның электрон рәвешендәге форматына карата таләпләрне раслау турында» 2021 елның 20 декабрендәге 978 номерлы боерыгы белән расланган Урман үстерү кагыйдәләренә (алга таба – Урман үстерү кагыйдәләре) ярашлы рәвештә гамәлгә ашырыла.

Урманнарны карау РФ Урман кодексының 64 статьясы, Россия Табигать министрлыгының «Урманнарны карау кагыйдәләрен раслау турында» 2020 елның 30 июлендәге 534 номерлы боерыгы (алга таба – Урманнарны карау кагыйдәләре) белән регламентлана.

Урманнарны карау урманнарны үзләштерү проекты нигезендә урманнардан файдаланучылар, шулай ук дәүләт хакимияте органнары, жирле үзидарә органнары (алга таба – дәүләт хакимияте органнары, жирле үзидарә органнары) тарафыннан Урман кодексының 81-84 статьяларына ярашлы рәвештә билгеләнгән вәкаләтләре чикләрендә башкарыла.

Урманнарны тәрбия кылу эшләре Урманнарны тәрбия кылу кагыйдәләренә туры китереп, чара төрләре буенча Россия Федерациясе субъектларының урман планнарында, урманчылыкларның (урман паркларының) урман хужалыгы регламентларында, урманнарны үзләштерү проектларында күрсәтелгән күләмнәрдә гамәлгә ашырыла.

Урманнарны карап тоту чараларына урман утыртмаларын тәрбия кылу максатларында уздырыла торган кисүләр; агроурман-меолиоратив чаралар; бүтән

чаралар, шул исәптән урман утыртмаларын яңарту; урман утыртмаларының формасын үзгәртү; урман утыртмаларын реконструкцияләү; урманнарны урманчылык-урманнарны саклау буенча тәрбияләү; урманның яңарышын, шытымнарын һәм утыртмаларның башка кыйммәтле компонентларын (тәрбия объектларын) карау; урманнарны рекреацион-ландшафт тәрбияләү; урманнарны тәрбия кылуның ярдәмче төрләре; урманнарны карауның махсус төрләре керә.

Урманнарны карау чаралары эксплуатация урманнарының максатчан билгеләнешен, саклагыч урманнарның һәм махсус сакланучы урман кишәрлекләренен категорияләрен исәпкә алып гамәлгә ашырыла.

Эксплуатация урманнарында урманнарны тәрбия кылу чаралары урманнарның продуктлылыгын арттыруга, югары сыйфатлы агач материалы һәм агач булмаган урман ресурслары алуга юнәлдерелгән.

Эксплуатация урманнарында ясалма һәм табигый барлыкка килгән, агач материалына ихтыяж зур булган максатчан агач токымнарына карата тәрбияви чаралар башкарыла. Максатчан агач токымнары Россия Федерациясе субъектының урман планында агач материалын житештерү структурасына һәм аңа булган ихтыяжга ясалган анализ нигезендә билгеләнергә тиеш.

Саклагыч урманнарда һәм махсус сакланучы урман кишәрлекләрендә урманнарны карау чаралары тирәлек урманнарның хасил итүче, су саклаучы, саклагыч, санитар-гигиена, савыктыру һәм файдалы функцияләрен саклауга һәм торгызуга юнәлдерелгән.

Саклагыч урманнар һәм урманнарның махсус сакланучы кишәрлекләре өчен максатчан токымлы агачлар булып саклагыч урманнарның һәм махсус саклана торган урман кишәрлекләренен максатчан билгеләнешенә җавап бирә торган агач токымнары санала.

Урманнарны карау буенча уздырылган чараларның сыйфатлылыгын һәм нәтижелелеген бәяләү дәүләт хакимияте органнары, жирле үзидарә органнары тарафыннан, Россия Табигать ресурслары һәм экология министрлыгының «Диләнке эшләре төрләрен, аларның тәртибен һәм аларны башкару эзлеклелеген, диләнке эшләренен технологик картасы формасын, диләнкене актыккы карау акты формасын һәм диләнкене актыккы карау тәртибен раслау турында» 2022 елның 17 гыйнварындагы 23 номерлы боерыгы белән расланган Диләнкеләрне тәрбия кылу тәртибенә туры китереп, диләнке эшләре тәмамланганнан соң диләнкеләрне караганда, Россия Табигать ресурслары һәм экология министрлыгының «Дәүләт урман реестрына документлаштырылган мәгълүматларны кертүгә һәм аны үзгәртүгә нигез булган документларның исемлеген, формасын һәм аларны эзерләү тәртибен раслау турында» 2013 елның 11 ноябрендәге 496 номерлы боерыгы белән расланган тәртиптә дәүләт урман реестрына мәгълүмат керткәндә һәм аны үзгәрткәндә гамәлгә ашырыла.

Урманнарны торгызу өчен билгеләнгән жирләрне урман утыртмалары биләгән жирләргә кертү РФ Урман кодексының 64.1 статьясы нигезендә гамәлгә ашырыла.

Урман утыртмалары вәкаләтле федераль башкарма хакимияте билгеләгән критерияләргә һәм таләпләргә җавап биргән очракта, урманнарны торгызу өчен билгеләнгән жирләрне урман утыртмалары били торган жирләргә кертү дәүләт хакимияте органнары һәм жирле үзидарә органнары тарафыннан аларның РФ Урман

кодексының 81-84 статьяларына ярашлы рәвештә билгеләнгән вәкаләтләре чикләрендә гамәлгә ашырыла.

Урманнарны торгызу өчен билгеләнгән жирләрне урман утыртмалары били торган жирләргә кертү тәртибе һәм тиешле акт формасы вәкаләтле федераль башкарма хакимият органы тарафыннан билгеләнә.

Яшь агачларны карау һәм урманнарны карау буенча тәрбия кылуга бәйле булмаган бүтән чараларның нормативлары һәм параметрлары 16 нчы таблицада китерелде.

Яшь агачларны карау һәм урманнарны карауга бәйлә булмаган бүтән чараларның нормативлары һәм параметрлары

т/с	Урманнарны карау төрләренәң исеме	Кишәрлек урманчылыгы	Хужалык	Агач токымы	Мәйданы, гектар	Киселә торган запас, куб.м	Кабатлану чоры, ел	Еллык күләме		
								Мәйданы, гектар	Киселә торган запас, куб.м	
									Гомуми	1 га
1	2	3	4	5	6	7	8	9	10	11
1.	Яшь агачлар арасында урманнарны карау буенча кисүләү уздыру				418	6240		70	1041	16
2.	Шул исәптән:									
3.	Яктылык күртү	Курса	Яфраклы йомшак токымнар	Каен	3	20	5	1	4	7
		Кишәрлек урманчылыгы буенча жәмгысә			3	20		1	4	7
		Кукмара	Ылыслы	Нарат	1	-	5	-	-	-
			-»-	Чыршы	1	-	5	-	-	-
			Жәмгысә ылыслы		2	-		-	-	-
		Кишәрлек урманчылыгы буенча жәмгысә			2	-		-	-	-
		Ленин	Ылыслы	Чыршы	3	20	5	1	4	7
			Жәмгысә ылыслы		3	20		1	4	7
			Яфраклы йомшак токымнар	Юкә	5	40	5	1	8	8
		Кишәрлек урманчылыгы буенча жәмгысә			8	60			12	8
		Мишәбаш	Ылыслы	Нарат	5	20	5	1	4	4
			-»-	Чыршы	6	40	5	1	8	7
			Жәмгысә ылыслы		11	60		2	12	6
			Яфраклы йомшак токымнар	Каен	3	10	5	-	2	4
		Кишәрлек урманчылыгы буенча жәмгысә			14	70		2	14	5
		Сабабаш	Ылыслы	Чыршы	5	50	5	1	10	10
			Яфраклы йомшак токымнар	Юкә	1	-	5	-	-	-
		Кишәрлек урманчылыгы буенча жәмгысә			6	50		1	10	8
		Шәмәрдән	Ылыслы	Чыршы	40	280	5	8	56	7
		Кишәрлек урманчылыгы буенча жәмгысә			40	280		8	56	7

т/с	Урманнарны карау төрлөрөнөң исеме	Кишәрлек урманчылыгы	Хужалык	Агач токымы	Мәйданы, гектар	Киселә торган запас, куб.м	Кабатлану чоры, ел	Еллык күләме			
								Мәйданы, гектар	Киселә торган запас, куб.м		
									Гомуми	1 га	
1	2	3	4	5	6	7	8	9	10	11	
4.	Урманчылык буенча яктырту максатларында кисү				73	480		14	96	7	
5.	Чистарту	Курса	Блыслы	Чыршы	4	80	8	1	10	20	
			каты яфраклы	Биек кәүсәле имән	19	310	5	4	62	16	
		Кишәрлек урманчылыгы буенча жәмгысе				23	390		5	72	17
		Кукмара	Блыслы	Нарат	-	-	10	-	-	-	
			-»-	Чыршы	-	-	8	-	-	-	
			Жәмгысе ылыслы		-	-			-	-	
		Кишәрлек урманчылыгы буенча жәмгысе				-	-		-	-	-
		Ленин	Блыслы	Нарат	2	10	10	-	1	5	
			-»-	Чыршы	24	380	8	3	48	16	
			Жәмгысе ылыслы		26	390		3	49	15	
			каты яфраклы	Биек кәүсәле имән	62	1070	5	12	214	17	
			Яфраклы йомшак токымнар	Каен	4	150	5	1	30	37	
			-»-	усак	3	60	5	1	12	20	
			-»-	Юкә	15	330	5	3	66	22	
			Яфраклы йомшак токымнар, барлыгы:		22	540		5	108	24	
		Кишәрлек урманчылыгы буенча жәмгысе				110	2000		20	371	18
		Мишәбаш	Блыслы	Нарат	16	280	10	2	28	18	
			-»-	Чыршы	31	440	8	4	55	14	
			Жәмгысе ылыслы		47	720		6	83	15	
			Яфраклы йомшак токымнар	Каен	54	700	5	11	140	13	
	-»-	Юкә	8	300	5	1	60	37			
	Яфраклы йомшак токымнар, барлыгы:		62	1000		12	200	16			
Кишәрлек урманчылыгы буенча жәмгысе				109	1720		18	283	16		
Сабабаш	Блыслы	Чыршы	48	710	8	6	89	15			

т/с	Урманнарны карау төрлөрөнөң исеме	Кишәрлек урманчылыгы	Хужалык	Агач токымы	Мәйданы, гектар	Киселә торган запас, куб.м	Кабатлану чоры, ел	Еллык күләме		
								Мәйданы, гектар	Киселә торган запас, куб.м	
									Гомуми	1 га
1	2	3	4	5	6	7	8	9	10	11
	кергү									
	Урман кырыйларын карау									
	Чыбылдыкны карау									
	Урманнарны кирәксез урман үсемлекләрен юкка чыгару юлы белән карау									
	Башка чаралар									

Урман үскән шартларның типларын, бонитет классларын, караганчыга кадәр составы буенча утыртмаларның төркемен, чыбылдыкның караганнан соңгы минималь йомыклығын, агачлар саны яисә массасы буенча сайлау процентын күрсәтеп, өстенлек итүче һәр токым буенча тәрбияви кисү режимының нормативлары Урманнарны тәрбия кылу кагыйдәләрендә билгеләнгән.

1. Кисүләрнең максималь ешлык проценты тоташлыгы (тулылыгы) 1,0 тигез булган утыртмалар өчен китерелде. Тоташлыкның (тулылыкның) түбәнрәк күрсәткечләрендә, кисәк тотрыклылык кимү куркынычы янаганда һәм башка начар шартларда, шулай ук техник коридор челтәрле кишәрлекләрен тәрбия кылганда кисү ешлыгы, әлбәттә, кими.

2. Технологик коридорларны (запасы буенча 5-7 процентка) кисеп чыкканда һәм кирәкмәгән агачларны күп күләмдә юк итү зарурлыгы булганда ешлыкны арттыру рөхсәт ителергә мөмкин.

Урманнарны торгызу һәм урман үстерү чараларын үткәрү таләп ителгән майданнарның күләме 17 нче таблицада күрсәтелгән.

17 нче таблица

Урманнарны торгызу һәм урман үстерү чараларының нормативлары һәм параметрлары

Майданы, гектар

Күрсәткечләр	Урман үсемлекләре капламаган жирләр				Алдагы чорда тоташ кисү дилән-келәре	Урман үстерү	Барлыгы	Ел саен башкарыла торган күләм
	Көекләр һәм һәлак булган уртырт-малар	Киселгән урыннар	Алан-лыклар һәм буш урыннар	Барлыгы				
1	2	3	4	5	6	7	8	9
Урманчылык буенча барлыгы								
Урманнарны торгызуга мохтаж урыннар, барлыгы	6	65	283	354	6390	-	6744	674
шул исәптән яшь төркемнәре буенча								
Ылыслы	6	64	172	242	1227	-	1469	146
Яфраклы каты токымнар	-	-	-	-	209	-	209	20
Яфраклы йомшак токымнар	-	1	111	112	4954	-	5066	508
шул исәптән түбәндәге урман торгызу ысуллар буенча								
Ясалма (урман культуралары булдыру), барлыгы	6	64	172	242	706	-	948	95
Алардан токым төркемнәре буенча:								
Ылыслы	6	64	172	242	523	-	765	76
Яфраклы каты токымнар	-	-	-	-	62	-	62	6
Яфраклы йомшак токымнар	-	-	-	-	121	-	121	13
Табигый урман торгызу, барлыгы	-	1	111	112	5684	-	5796	579
Алардан токым төркемнәре буенча:								
Ылыслы	-	-	-	-	704	-	704	70
Яфраклы каты токымнар	-	-	-	-	147	-	147	14
Яфраклы йомшак токымнар	-	1	111	112	4833	-	4945	495
Шул исәптән:								
шытым саклау	-	-	-	-	851	-	851	84

Алардан токым төркемнәре буенча:								
Ылыслы	-	-	-	-	704	-	704	70
Яфраклы каты токымнар	-	-	-	-	147	-	147	14
Минераллаштыру	-	-	-	-	-	-	-	-
Алардан токым төркемнәре буенча:								
Ылыслы	-	-	-	-	-	-	-	-
Яфраклы йомшак токымнар	-	-	-	-	-	-	-	-
табигать процесслары нәтижәсендә урманнарның табигый торгызылуы	-	1	111	112	4833	-	4945	495
Алардан токым төркемнәре буенча:								
Яфраклы йомшак токымнар	-	1	111	112	4833	-	4945	495
Урман үрчөтүгә мохтаж жирләр	-	-	-	-	-	-	-	-
шул исәптән кишәрлек урманчылыклары буенча:								
Корса кишәрлеге урманчылыгы								
Урманнарны торгызуга мохтаж урыннар, барлыгы	4	4	11	19	1070	-	1089	108
шул исәптән токым төркемнәре буенча								
Ылыслы	4	4	-	8	144	-	152	15
Яфраклы каты токымнар	-	-	-	-	53	-	53	5
Яфраклы йомшак токымнар	-	-	11	11	873	-	884	88
шул исәптән урманнарны торгызу ысуллары буенча:								
Ясалма (урман культуралары булдыру), барлыгы	4	4	-	8	99	-	107	10
Алардан токым төркемнәре буенча:						-		
Ылыслы	4	4	-	8	75	-	83	8
Яфраклы каты токымнар	-	-	-	-	11	-	11	1
Яфраклы йомшак токымнар	-	-	-	-	13	-	13	1
Табигый урман торгызу, барлыгы	-	-	11	11	971	-	982	98
Алардан токым төркемнәре буенча:								
Ылыслы	-	-	-	-	69	-	69	7
Яфраклы каты токымнар	-	-	-	-	42	-	42	4
Яфраклы йомшак токымнар	-	-	11	11	860	-	871	87
Шул исәптән:								

шытым саклау	-	-	-	-	111	-	111	11
Алардан токым төркемнәре буенча:								
Блыслы	-	-	-	-	69	-	69	7
Яфраклы каты токымнар	-	-	-	-	42	-	42	4
Минераллаштыру	-	-	-	-	-	-	-	-
алардан ылыслылар	-	-	-	-	-	-	-	-
Яфраклы йомшак токымнар	-	-	-	-	-	-	-	-
Табигать процесслары нәтижәсендә урманнарның табигый торгызылуы, шулардан	-	-	11	11	860	-	871	87
Яфраклы йомшак токымнар	-	-	11	11	860	-	871	87
Урман үрчетүгә мохтаж жирләр	-	-	-	-	-	-	-	-
Кукмара кишәрлеге урманчылыгы								
Урманнарны торгызуга мохтаж урыннар, барлыгы	1	4	96	101	480	-	581	58
шул исәптән яшь төркемнәре буенча								
Блыслы	1	4	73	78	59	-	137	14
Яфраклы каты токымнар	-	-	-	-	1	-	1	-
Яфраклы йомшак токымнар	-	-	23	23	420	-	443	44
шул исәптән түбәндәге ысуллар белән								
Ясалма (урман культуралары булдыру), барлыгы	1	4	73	78	28	-	106	11
Алардан токым төркемнәре буенча:						-		
Блыслы	1	4	73	78	25	-	103	11
Яфраклы каты токымнар	-	-	-	-	1	-	1	-
Яфраклы йомшак токымнар	-	-	-	-	2	-	2	-
Табигый урман торгызу, барлыгы	-	-	23	23	452	-	475	47
Алардан токым төркемнәре буенча:								
Блыслы	-	-	-	-	34	-	34	3
Яфраклы каты токымнар	-	-	-	-	-	-	-	-
Яфраклы йомшак токымнар	-	-	23	23	418	-	441	44
Шул исәптән:								
шытым саклау	-	-	-	-	34	-	34	3
Алардан токым төркемнәре буенча:								
Блыслы	-	-	-	-	34	-	34	3
Яфраклы каты токымнар	-	-	-	-	-	-	-	-

Минераллаштыру	-	-	-	-	-	-	-	-
Алардан токым төркемнәре буенча:								
Блыслы	-	-	-	-	-	-	-	-
Яфраклы йомшак токымнар	-	-	-	-	-	-	-	-
табигать процесслары нәтижәсендә урманнарның табигый торгызылуы	-	-	23	23	418	-	441	44
Алардан токым төркемнәре буенча:								
Яфраклы каты токымнар	-	-	-	-	-	-	-	-
Яфраклы йомшак токымнар	-	-	23	23	418	-	441	44
Мохтаж жирләр урман үрчәтүгә	-	-	-	-	-	-	-	-
Ленин кишәрлеге урманчылыгы								
Урманнарны торгызуга мохтаж урыннар, барлыгы	-	1	16	17	2090	-	2107	211
шул исәптән яшь төркемнәре буенча								
Блыслы	-	1	5	6	218	-	224	22
Яфраклы каты токымнар	-	-	-	-	153	-	153	15
Яфраклы йомшак токымнар	-	-	11	11	1719	-	1730	174
шул исәптән түбәндәге ысуллар белән								
Ясалма (урман культуралары булдыру), барлыгы	-	1	5	6	233	-	239	24
Алардан токым төркемнәре буенча:						-		
Блыслы	-	1	5	6	170	-	176	17
Яфраклы каты токымнар	-	-	-	-	48	-	48	5
Яфраклы йомшак токымнар	-	-	-	-	15	-	15	5
Табигый урман торгызу, барлыгы	-	-	11	11	1857	-	1868	187
Алардан токым төркемнәре буенча:								
Блыслы	-	-	-	-	48	-	48	5
Яфраклы каты токымнар	-	-	-	-	105	-	105	10
Яфраклы йомшак токымнар	-	-	11	11	1704	-	1715	172
Шул исәптән:								
шытым саклау	-	-	-	-	153	-	153	15
Алардан токым төркемнәре буенча:								
Блыслы	-	-	-	-	48	-	48	5
Яфраклы каты токымнар	-	-	-	-	105	-	105	10

Минераллаштыру	-	-	-	-	-	-	-	-
алардан ылыссылар	-	-	-	-	-	-	-	-
Яфраклы йомшак токымнар	-	-	-	-	-	-	-	-
табигать процеслары нәтижәсендә урманнарның табигый торгызылуы	-	-	11	11	1704	-	1715	172
Алардан токым төркемнәре буенча:								
Яфраклы каты токымнар	-	-	-	-	-	-	-	-
Яфраклы йомшак токымнар	-	-	11	11	1704	-	1715	172
Урман үрчәтүгә мохтаж жирләр	-	-	-	-	-	-	-	-
Мишәбаш кишәрлеге урманчылыгы								
Урманнарны торгызуга мохтаж урыннар, барлыгы	-	25	26	51	1020	-	1071	107
шул исәптән яшь төркемнәре буенча								
Ылыссы	-	25	13	38	256	-	294	29
Яфраклы каты токымнар	-	-	-	-	-	-	-	-
Яфраклы йомшак токымнар	-	-	13	13	764	-	777	78
шул исәптән түбәндәге ысуллар белән								
Ясалма (урман культуралары булдыру), барлыгы	-	25	13	38	120	-	158	16
Алардан токым төркемнәре буенча:						-		
Ылыссы	-	25	13	38	94	-	132	13
Яфраклы каты токымнар	-	-	-	-	-	-	-	-
Яфраклы йомшак токымнар	-	-	-	-	26	-	26	3
Табигый урман торгызу, барлыгы	-	-	13	13	900	-	913	91
Алардан токым төркемнәре буенча:								
Ылыссы	-	-	-	-	162	-	162	16
Яфраклы каты токымнар	-	-	-	-	-	-	-	-
Яфраклы йомшак токымнар	-	-	13	13	738	-	751	75
Шул исәптән:								
шытым саклау	-	-	-	-	162	-	162	16
Алардан токым төркемнәре буенча:								
Ылыссы	-	-	-	-	162	-	162	16
Яфраклы каты токымнар	-	-	-	-	-	-	-	-
Минераллаштыру	-	-	-	-	-	-	-	-
алардан ылыссылар	-	-	-	-	-	-	-	-

Яфраклы йомшак токымнар	-	-	-	-	-	-	-	-
табигать процесслары нәтижәсендә урманнарның табигый торгызылуы	-	-	13	13	738	-	751	75
Алардан токым төркемнәре буенча:								
Яфраклы каты токымнар	-	-	-	-	-	-	-	-
Яфраклы йомшак токымнар	-	-	13	13	738	-	751	75
Урман үрчөтүгә мохтаж жирләр	-	-	-	-	-	-	-	-
Сабабаш кишәрлеге урманчылыгы								
Мохтаж жирләр	1	9	42	52	1210	-	1262	127
урман үрчөтүгә, барлыгы шул исәптән яшь төркемнәре буенча								
Ылыслы	1	9	24	34	322	-	356	36
Яфраклы каты токымнар	-	-	-	-	-	-	-	-
Яфраклы йомшак токымнар	-	-	18	18	888	-	906	91
шул исәптән түбәндәге ысуллар белән								
Ясалма (урман культуралары булдыру), барлыгы:	1	9	24	34	162	-	196	20
Алардан токым төркемнәре буенча:						-		
Ылыслы	1	9	24	34	126	-	160	16
Яфраклы каты токымнар	-	-	-	-	-	-	-	-
Яфраклы йомшак токымнар	-	-	-	-	36	-	36	4
Табигый урман торгызу, барлыгы	-	-	18	18	1048	-	1066	107
Алардан токым төркемнәре буенча:								
Ылыслы	-	-	-	-	196	-	196	20
Яфраклы каты токымнар	-	-	-	-	-	-	-	-
Яфраклы йомшак токымнар	-	-	18	18	852	-	870	87
Шул исәптән:								
шытым саклау	-	-	-	-	196	-	196	20
Алардан токым төркемнәре буенча:								
Ылыслы	-	-	-	-	196	-	196	20
Яфраклы каты токымнар	-	-	-	-	-	-	-	-
Минераллаштыру алардан ылыслылар	-	-	-	-	-	-	-	-
Яфраклы йомшак токымнар	-	-	-	-	-	-	-	-
табигать процесслары	-	-	18	18	852	-	870	87

нәтижәсендә урманнарның табиғый торгызылуы								
Алардан тоқым төркемнәре буенча:								
Яфраклы каты тоқымнар	-	-	-	-	-	-	-	-
Яфраклы йомшак тоқымнар	-	-	18	18	852	-	870	87
Урман үрчетүгә мохтаж жирләр	-	-	-	-	-	-	-	-
Шәмәрдән кишәрлеге урманчылығы								
Урманнарны торгызуға мохтаж урыннар, барлығы	-	22	92	114	520	-	634	63
шул исәптән яшь төркемнәре буенча								
Ылыслы	-	21	57	78	64	-	142	14
Яфраклы каты тоқымнар	-	-	-	-	2	-	2	-
Яфраклы йомшак тоқымнар	-	1	35	36	290	-	326	33
шул исәптән түбәндәге ысуллар белән								
Ясалма (урман культуралары булдыру), барлығы	-	21	57	78	64	-	142	14
Алардан тоқым төркемнәре буенча:						-		
Ылыслы	-	21	57	78	33	-	111	11
Яфраклы каты тоқымнар	-	-	-	-	2	-	2	-
Яфраклы йомшак тоқымнар	-	-	-	-	29	-	29	3
Табиғый урман торгызу, барлығы	-	1	35	36	456	-	492	49
Алардан тоқым төркемнәре буенча:								
Ылыслы	-	-	-	-	195	-	195	19
Яфраклы каты тоқымнар	-	-	-	-	-	-	-	-
Яфраклы йомшак тоқымнар	-	1	35	36	261	-	297	30
Шул исәптән:								
шытым саклау	-	-	-	-	195	-	195	19
Алардан тоқым төркемнәре буенча:								
Ылыслы	-	-	-	-	195	-	195	19
Яфраклы каты тоқымнар	-	-	-	-	-	-	-	-
Минераллаштыру	-	-	-	-	-	-	-	-
алардан ылыслылар	-	-	-	-	-	-	-	-
Яфраклы йомшак тоқымнар	-	-	-	-	-	-	-	-
табиғать процесслары нәтижәсендә урманнарның табиғый	-	1	35	36	261	-	297	30

торгызылуу								
Алардан токым төркөмнәре буенча:								
Яфраклы каты токымнар	-	-	-	-	-	-	-	-
Яфраклы йомшак токымнар	-	1	35	36	261	-	297	30
Урман үрчөтүгә мохтаж жирләр	-	-	-	-	-	-	-	-

Искәрмә: тоташ кисүләр буенча ел саен файдалануга рөхсәт ителә торган диләнке күләме үзләштерелмәгән очракта, урманнарны торгызу эшләренә күләмә үзгәртелергә мөмкин.

Урман культураларын булдыру технологиясе туфрак-типологик шартларга бәйле. Технологиянең нигезе сыйфатында урманчылык һәм урман хужалыгын механикалаштыру буенча Россиякүләм фәнни-тикшеренү институты тарафыннан эшләнгән урманнарны торгызу буенча хисап-технологик карталар киңәш ителә.

Аз кыйммәтле һәм түбән тулылыклы урман утыртмаларының булган составын һәм структурасын үзгәртү максатыннан урманның ябалдашы астында урман культуралары булдырыла, шул исәптән аерым очракларда карагай, чыршы, имән, каен ябалдашы астында әлеге культураларны булдыру рөхсәт ителә.

Урман агач токымнарының утырту материалына һәм урманнарны ясалма һәм катнаш торгызганда булдырылган, майданнары урман үсемлекләре белән капланган жирләргә кертелә торган яшь агачлар сыйфатына карата белдерелә торган критерийлар һәм таләпләр Урманнарны торгызу кагыйдәләре белән регламентлана.

Урманнарны торгызу кагыйдәләренә 12 пункты нигезендә урманнарны торгызганда утыртылган, майданнары урман урнашкан жирләргә кертелергә тиешле, Урманнарны торгызу кагыйдәләренә 1-41 кушымталарына кертелмәгән урман агач токымы үсентеләренә карата критерийлар һәм таләпләр урманчылыкларның урман хужалыгы регламентларында билгеләнә.

Саба урманчылыгы урманнары урнашкан жирләргә кертелергә тиешле майданнардагы урман агач токымының утырту материалына һәм үсентеләренә карата критерийлар һәм таләпләр

Урман агач токымы	Утырту материалына таләпләр			Майданнары урманнар урнашкан жирләргә кертелергә тиешле яшь үсентеләргә карата таләпләр һәм критерийлар		
	Яше, кимендә, ел	Тамыр башланган жирдә уртача күзә диаметры, кимендә, миллиметр	Күзәнәң уртача озынлыгы, кимендә, см	Яше, кимендә, ел	Төп токым агачлары саны, кимендә, 1 гектарга мең данә	Төп токым агачларының уртача биеклеге, кимендә, м
Өрәңге	1-2	3,0	12	8	1,7	0,9
Вак яфраклы юкә	2	2,5	20	5	2,0	1,5
Гади усак	2	2,5	20	4	2,0	2,0

Тирэк	1	2,5	15	5	1,0	2,0
Корычагач	2	4,0	15	6	2,0	1,5

Төп урман агач токымнарының яшәү өчен яраклы үсентеләре һәм яшь агачлары исәбенә бәйле рәвештә Кагыйдәләргә карата 1-41 кушымталарга кертелмәгән урман токымнары һәм урман үсү шартлары буенча урманнарны торгызу ысуллары урманчылыкларның урман хужалыгы регламентлары белән билгеләнә.

Урман торгызу ысуллары		Агач токымнар	Урман типлары төркеме, урман үсү шартлары типлары	Яшәргә сәләтле шытым һәм үсенте саны, 1 гектарга мең данә
1		2	3	4
Табигый урман торгызу	Шытымны саклау, үсентене карау юлы белән	0,5 м биегрәк булган йомшак яфраклы токымнар	Коры	4 артык
			Саф	3 артык
			Дымлы	2 артык
Табигый урман торгызу	Туфракны минераллаштыру юлы белән	0,5 м биегрәк булган йомшак яфраклы токымнар	Коры	2-4
Катнаш урман торгызу			Саф	1-3
			Дымлы	1-2
Ясалма урман торгызу		0,5 м биегрәк булган йомшак яфраклы токымнар	Коры	2 ким
			Саф	1 ким
			Дымлы	1 ким

2.19. Урманнарны куллану таләпләренен үзенчәлекләре Урман зоналары һәм урман районнары

Россия Табигать министрлыгының «Россия Федерациясенен урман үсү зоналары исемлеген һәм Россия Федерациясе Урманлы районнар исемлеген раслау турында» 2014 елның 18 августындагы 367 номерлы боерыгы нигезендә Урманчылыкның барча территориясе Россия Федерациясенен Европа өлешендәге ылыслы-киң яфраклы урманнар зонасының ылыслы-киң яфраклы (катнаш) урманнар районында урнашкан.

Урман хужалыгы регламентында китерелгән нормативлар Россия Федерациясенен Европа өлешендәге ылыслы-киң яфраклы урманнар зонасының ылыслы-киң яфраклы (катнаш) урманнар районына туры килә.

3 БҮЛЕК. Урманнардан файдалануда чикләүләр

3.1. Урманнарның максатчан билгеләнеш төрләре буенча чикләүләр

Урманнарны максатчан билгеләнеш төрләре һәм саклагыч урман категорияләре буенча чикләүләр 18 нче таблицادا китерелде.

18 нче таблица

Урманнарның максатчан билгеләнеш төрләре буенча чикләүләр

T/c	Урманнарның максатчан билгеләнеше	Урманнардан файдаланудагы чикләүләр
1	2	3
1.	Саклагыч урманнар	<p>Саклагыч урманнарда тоташ кисүләргә уздыру РФ Урман кодексының 21 статьясының 6 өлешендә, 21.1 статьясының 2 өлешендә каралган очрақларда һәм сайланма кисүләргә үзләренә тирәлек хасил итә, су саклы торган, санитар-гигиеник, савыктыру һәм башка төрле функцияләрен югалта башлаган урман утыртмаларын саклагыч урманнарның максатчан билгеләнешен һәм алар башкара торган файдалы вазыйфаларны саклауны тәмин итә торган урман утыртмаларына алмаштыруны тәмин итмәгән очрақларда гамәлгә ашырыла, әгәр Урман кодексында башкача билгеләнмәсә.</p> <p>Саклагыч урманнарда аларның максатчан билгеләнеше һәм файдалы функцияләре белән туры килмәгән эшчәнлек алып бару тыела.</p> <p>Саклагыч урманнарда урман эшкәртү инфраструктурасын төзү һәм эксплуатацияләү тыела</p>
2.	Су саклау зоналарында урнашкан урманнар	<p>Тыела:</p> <ol style="list-style-type: none">1) агулы химик препаратлар куллану;2) авыл хужалыгы алып бару, печән чабу, умартачылык һәм товар аквакультурасы (товар өчен балыкчылык) чикләү булып тора;3) урман плантацияләре төзү һәм алардан файдалану;4) линияле объектлардан, гидротехник корылмалардан һәм нефть һәм табигый газ табу, эзләү һәм чыгару өчен кирәкле объектлардан, велосипед һәм йөгерү юлларыннан тыш, капитал төзелеш объектларын төзү һәм алардан файдалану.5) урман эшкәртү инфраструктурасы ясау;6) урман түшәмәсен жыю
3.	Табигый һәм башка төр объектларны саклау вазыйфасын үтәүче урманнар	
3.1	а) урманнарның саклагыч полосаларында урнашкан урманнар	<p>РФ Урман кодексының 21 статьясының 6 өлешендә, 21.1 статьясының 2 өлешендә каралган очрақлардан тыш, урман утыртмаларын тоташ кисү тыела.</p> <p>Тыела:</p> <ol style="list-style-type: none">1) урман плантацияләре төзү;2) урман эшкәртү инфраструктурасын булдыру;3) урман түшәмәсен жыю

Т/с	Урманнарның максатчан билгеләнеше	Урманнардан файдаланудагы чикләүләр
1	2	3
3.2	б) урман паркы зоналарында урнашкан урманнар	<p>Тыела:</p> <ol style="list-style-type: none"> 1) агулы химик препаратлар куллану; 2) аучылык хужалыгы өлкәсендә эшчәнлек төрләрен гамәлгә ашыру; 3) авыл хужалыгы алып бару; 4) файдалы казылмалар эзләү һәм чыгару; 5) капитал төзелеш объектларын төзү, велосипед һәм йөгерү юллары һәм гидротехник корылмалардан тыш. <p>Урманнар урнашкан жирләрнең чикләрен мондый жирләрнең майданын киметүгә китерергә мөмкин итеп үзгәртү рөхсәт ителми.</p>
3.3	в) яшел зоналарда урнашкан урманнар	<p>Тыела:</p> <ol style="list-style-type: none"> 1) агулы химик препаратлар куллану; 2) аучылык хужалыгы өлкәсендә эшчәнлек төрләрен гамәлгә ашыру, әгәр күрсәтелгән эшчәнлек төрләрен гамәлгә ашыру урман утыртмаларын кисүне үткәргә яисә аучылык инфраструктурасы объектларын булдыруга китермәсә; 3) файдалы казылмалар эзләү һәм чыгару; 4) авыл хужалыгын алып бару, печән чабу һәм умартачылыктан гайре, шулай ук печән чабу һәм умартачылык максатларында коймалар кую; 5) капитал төзелеш объектлары төзү һәм алардан файдалану, гидротехника корылмаларыннан, элемент чыбыкларыннан, электр үткөрү чыбыкларыннан, жир асты торбаүткәргечләрненнән гайре <p>Урманнар урнашкан жирләрнең чикләрен мондый жирләрнең майданын киметүгә китерергә мөмкин итеп үзгәртү рөхсәт ителми.</p>
4.	Кыйммәтле урманнар	<p>Тыела:</p> <ol style="list-style-type: none"> 1) капитал төзелеш объектларын төзү һәм эксплуатацияләү, велосипед һәм йөгерү юллары, линияле объектлар һәм гидротехник корылмалардан тыш. 2) урман эшкәртү инфраструктурасын булдыру; 3) урман плантацияләре булдыру максатында урманнардан файдалану 4) урман түшәмәсен жыю
4.1	Су объектлары буйларында урнашкан тыюлыклы урман полосалары	<p>Линияле объектлардан, гидротехник корылмалардан һәм нефть һәм табигый газ табу, эзләү һәм чыгару өчен кирәкле объектлардан кала, капитал төзелеш объектларын төзү һәм алардан файдалану.</p>
4.2	Уылдык чәчү урыннарын саклаучы урман полосалары	<p>РФ Урман кодексының 21 статьясының 6 өлешендә, 21.1 статьясының 2 өлешендә каралган очрактардан тыш, урман утыртмаларын тоташ кисү тыела.</p> <p>Сайланма кисүләр үзләрненнән эйләнә-тирәлек хасил итү, су саклау, санитария-гигиена, савыктыру һәм башка төрле файдалы вазыйфаларын югалта баручы, саклагыч урманнарның максатчан билгеләнешен һәм алар үти торган файдалы вазыйфаларның сакланышын тәэмин итүче урман утыртмаларын алмаштырырга ирек бирмәгән очракта гына</p>

Т/с	Урманнарның максатчан билгеләнеше	Урманнардан файдаланудагы чикләүләр
1	2	3
		<p>саклагыч урманнарда тоташ кисүләр гамәлгә ашырыла. Бу категориядәге урманнарда бик зәгыйфь, зәгыйфь һәм уртача югары интенсивлыктагы урман утыртмаларына карата сайланма кисүләр алып барыла, интенсивлыгы һәлак булган, зыян күргән һәм кыйммәтсез агачларны кисү өчен Агач материалы эзерләү кагыйдәләрендә билгеләнгән бик югары интенсивлыкка ирешә ала торган санитар кисүләрдән тыш.</p> <p>Тыела:</p> <p>1) капитал төзелеш объектлары урнаштыру, линияле объектлардан, гидротехник корылмалардан тыш;</p> <p>2) урман эшкәртү инфраструктурасы ясау;</p>
5.	Эксплуатация урманнары	РФ Урман кодексының 25 статьясында каралмаган максатларда урманнарны файдалану тыела.

3.2. Махсус саклана торган урман кишәрлекләренә төрләрә буенча чикләүләр

Урманнарның махсус сакланыла торган кишәрлекләрендә хокукый режим РФ Урман кодексының 119 статьясы, Россия Табигать ресурслары һәм экология министрлыгының «Махсус сакланыла торган табигый территорияләрдә урнашкан урманнардан файдалану, аларны саклау, яңадан үрчетү үзенчәлекләрен раслау турында» 2021 елның 12 августындагы 558 номерлы боерыгы (алга таба – Үзенчәлекләр) белән регламентлана.

Махсус саклана торган урман кишәрлекләрендә аларның максатчан билгеләнеше белән файдалы үзлекләренә ярашмаган эшчәнлекне гамәлгә ашыру тыела.

Махсус саклана торган урман кишәрлекләре төрләрә буенча чикләүләр 19 нчы таблицада күрсәтелде.

19 нчы таблица

Махсус саклана торган урман кишәрлегә төрләрә буенча чикләүләр

Т/с	Махсус саклана торган урман кишәрлекләре төрләрә	Урманнардан файдаланудагы чикләүләр
1	2	3
1.	Су объектлары, чокыр сөзәклекләрендә урнашкан ярсаклагыч, туфраксаклагыч урман кишәрлекләре	<p>Махсус саклана торган урман кишәрлекләрендә, РФ Урман кодексының 119 статьясының 3 өлешендә күрсәтелгәннәрдән тыш, түбәндәгеләр тыела:</p> <p>1) РФ Урман кодексының 21 статьясының 6 өлешендә каралган очраклардан һәм сайланма кисүләр үз тирәлеген формалаштыручы, су саклау, санитар-гигиена, савыктыру һәм башка файдалы функцияләрен югалткан урман утыртмаларын саклык урманнарының максатчан билгеләнешен саклауны тәэмин итүче һәм үзләренә файдалы функцияләрен үти ала торган урман утыртмаларына</p>

Т/с	Махсус саклана торган урман кишәрлекләре төрләре	Урманнардан файдаланудагы чикләүләр
1	2	3
		<p>алыштыруны тәмин итмәгән очраклардан тыш, урман утыртмаларын тоташ кисү;</p> <p>2) авыл хужалыгы алып бару, печән чабу, умартачылык һәм товар аквакультурасы (товар өчен балыкчылык) чикләү булып тора;</p> <p>3) капитал төзелеш объектларын төзү һәм эксплуатацияләү, линияле объектлар һәм гидротехник корылмалардан тыш; Махсус саклана торган урман кишәрлекләрендә сайланма кисүләр уздыру фәкәт һәлак булган һәм зыян күргән урман утыртмаларын кисү максатларында гына уздырыла.</p> <p>РФ Су кодексына ярашлы рәвештә су саклау зоналары чикләрендә тыела:</p> <p>1) туфракка ашлама кертү өчен агынты суларны файдалану;</p> <p>2) зиратлар, үлэт базлары, житештерү һәм куллану калдыклары, радиоактив, химик, шартлаткыч, агулы, агуый торган һәм агулы матдәләр күмелгән урыннарны урнаштыру;</p> <p>3) үсемлекләрнең корткычлары һәм авыруларына каршы көрәшү буенча авиация чараларын гамәлгә ашыру;</p> <p>4) транспорт чаралары белән хәрәкәт итү һәм аларны туктатып калдыру (махсус транспорт чараларыннан тыш), аларның каты япмалы махсус жиһазландырылган юллардан һәм урыннарда хәрәкәт итүе һәм тукталып торуы искәrmә булып тора.</p> <p>Яр бие саклык полосалары чикләрендә су саклау зоналары өчен билгеләнгән чикләүләр белән берлектә түбәндәгеләр тыела:</p> <p>1) жирне эшкәртү;</p> <p>2) юыла торган грунт өемнәрен урнаштыру;</p> <p>3) авыл хужалыгы хайваннарын көтү һәм алар өчен жәйге лагерьлар, ванналар оештыру.</p>
2.	Урмансыз кинлекләр белән чиктәш булып торучы урман кырыйлары	Махсус саклана торган урман кишәрлекләрендә, РФ Урман кодексының 119 статьясының 3 өлешендә күрсәтелгәннәрдән тыш, түбәндәгеләр тыела:
3.	Урман-орлык плантацияләре, даими урман-орлык кишәрлекләре һәм урман орлыкчылыгының башка объектлары	1) РФ Урман кодексының 21 статьясының 6 өлешендә каралган очраклардан һәм сайланма кисүләр үз тирәлеген формалаштыручы, су саклау, санитар-гигиена, савыктыру һәм башка файдалы функцияләрен югалткан урман утыртмаларын саклык урманнарының максатчан билгеләнешен саклауны тәмин итүче һәм үзләренен файдалы функцияләрен үти ала торган урман утыртмаларына алыштыруны тәмин итмәгән очраклардан тыш, урман утыртмаларын тоташ кисү;
4.	Реликт һәм эндемик үсемлекләре булган урман кишәрлекләре	2) авыл хужалыгы алып бару, печән чабу, умартачылык һәм товар аквакультурасы (товар өчен балыкчылык) чикләү булып тора;
5.	Сирәк һәм югалу куркынычы янаган кыргый жәнлекләрнең яшәү урыннары	3) капитал төзелеш объектларын төзү һәм эксплуатацияләү, линияле объектлар һәм гидротехник корылмалардан тыш.
6.	Табигый мирас объектлары	Махсус саклана торган урман кишәрлекләрендә сайланма кисүләр уздыру фәкәт һәлак булган һәм зыян күргән урман
7.	Махсус сакланучы башка урман кишәрлекләре	

Т/с	Махсус саклана торган урман кишэрлеклэре төрлэре	Урманнардан файдаланудагы чиклүүлэр
1	2	3
		утыртмаларын кисү максатларында гына уздырыла.
8.	Тьюлы урман кишэрлеклэре	Тьюлы урман кишэрлеклэрэндэ түбэндэгелэр рөхсэт ителми: 1) урман утыртмаларын кисү; 2) агулы химик препаратлар куллану; 3) авыл хужалыгы алып бару; 4) файдалы казылмалар эзлэу һәм чыгару; 5) капиталъ төзелеш объектларын төзү һәм эксплуатациялэу

Искэрмэ: Махсус сакланучы урман кишэрлеклэре урнашкан жир һәм аларның майданы урманнар коруны проектлаганда күрсәтелэ.

3.3. Урманнардан файдалану төрлэре буенча чиклүүлэр

Урманнардан файдалану төрлэре буенча чиклүүлэр түбэндэге таблицада китерелгән.

Т/с	Урманнардан рөхсәтле файдалану төрлэре	Урманнардан файдаланудагы чиклүүлэр
1	2	3
1.	Агач материалы эзерлэу	Файдалану өчен билгелэнгән дилэнке күләменнән (рөхсэт ителгән агач алу күләменнән) артып китүче күләмдэ, шулай ук кисентелэрнең яшен бозып агач материалы эзерлэу рөхсэт ителми (РФ Урман кодексының 29 статьясының 5 өлеше). Россия Табигать ресурслары һәм экология министрлыгының «Россия Федерациясе Урман кодексының 23 статьясында күрсәтелгән урманчылыктарда агач материалы эзерлэу кагыйдэлэрен раслау турында» 2020 елның 1 декабрэндэге 993 номерлы боерыгы белән расланган РФ Урман кодексының 23 статьясында күрсәтелгән урманчылыктарда агач материалы эзерлэу кагыйдэлэрнең 12 пункты нигезендэ: а) елга һәм чишмэ үзәннэрен сөйрэмэ жир трассалары һәм урман юллары сыйфатында куллану рөхсэт ителми; б) дилэнкедән читтэ, алар белән чиктэш булган 50 метрлы полосаларда урман утыртмаларын, үсемчелек катламын һәм туфракларны зарарлау, урманнарны сэнэгать һәм башка төрле калдыктар белән чүплэу рөхсэт ителми; в) юлларга, күперлэргэ, урман ызаннарына, киптерү челтэренэ, юл, гидромелиоратив һәм башка төрле корылмаларга, елга һәм чишмэ үзәннэренэ зыян салу рөхсэт ителми; г) аударылыган һәм асылынып төшкән, киселгән агачларны (киселгән һәм дилэнкедэ калдырылган агачларны исәпкэ алып) калдыру, сакланырга тиешле яшь шытымны зарарлау яисэ һэлак итү тыела; д) чиктэш булып торучы, кварталлардагы, дилэнкелэрдэге

Т/с	Урманнардан рөхсәтле файдалану төрләре	Урманнардан файдаланудагы чикләүләр
1	2	3
		<p>һәм башка баганаларны һәм тамгаларны юк итү тыела;</p> <p>е) кисүгә тиешле булмаган һәм Россия Федерациясенең Агач материалы эзерләү кагыйдәләре һәм урман законнары нигезендә сакланырга тиешле агачларны, шул исәптән орлык бирү чыганаclarын һәм плюс агачларын кисү һәм зарарлау тыела;</p> <p>ж) рөхсәт ителгән чоры (рөхсәт ителгән кичектереп торы чорын да исәпкә алып) тәмамлангач агач материалы эзерләү, шулай ук файдалану хокукы туктатылгач яисә тәмамлангач агач материалы эзерләү рөхсәт ителми;</p> <p>з) билгеләнгән вакытына (рөхсәт ителгән кичектереп торуларны исәпкә алып) алып чыгылмаган агачны диләнкедә калдыру рөхсәт ителми;</p> <p>и) урман үзләштерү проектында яисә диләнке ясауның технологик картасында каралмаган урыннарда агач материалын чыгару, тарттыру (транспорт белән күчерү) рөхсәт ителми;</p> <p>к) диләнкене агач кисү калдыкларыннан (агачларны кисеп аударганда һәм тарттырганга (транспорт белән күчәргәндә) диләнкедә барлыкка килә торган агач материалы калдыкларыннан, шулай ук кәүсәләрне киселгән агачларның очлык өлешләрен үз эченә алган ботаклардан, тамыр өсте өлешеннән, сабакларыннан, туздан) чистарту эшләрен үткәргән яки вакытында үткәргән рөхсәт ителми;</p> <p>л) сөйрәмә жирләрдән һәм төяү майданнарыннан кала, туфракның өске уңдырышлы катламын юк итү рөхсәт ителми.</p> <p>Диләнкеләрдә агач материалы эзерләгәндә яшәргә яраклы, аларның табигый ареалы чикләрендә үсеп китүче (әгәр тиешле агач токомының урманнар составындагы майданы өлеше урманчылык майданының 1 процентыннан артып китмәсә) кыйммәтле агач токомнарын (имән, бук, корычагач, эрбет, юкә, күг, элмә, кара зирек, чәчә торган каштан) кисү рөхсәт ителми.</p> <p>Россия Федерациясе Кызыл китабына, Татарстан Республикасы Кызыл китабына кертелгән зат төрләре сакланырга тиешле.</p> <p>Агач материалы эзерләгәндә урман утыртмалары агачлары составында 3 һәм аннан да күбрәк берәмлектә кедр катнашучы өлгәргән, картайган урман утыртмаларын кисү рөхсәт ителми.</p>
2.	Чәер эзерләү	<p>Түбәндәгеләргә кирт салу тыела:</p> <p>а) юкка чыгарганчыга кадәр зарарлы организм чыганаclarында урнашкан урман утыртмаларына;</p> <p>б) урман янғыннары, зарарлы организмнар һәм башка тискәре факторлар нәтижәсендә зарарланган һәм зәгыйфьләнгән урман утыртмаларына;</p> <p>в) Россия Федерациясе законнары нигезендә агач эзерләү максатында өлгәргән һәм картайган урман утыртмаларын</p>

Т/с	Урманнардан рөхсәтле файдалану төрләре	Урманнардан файдаланудагы чикләүләр
1	2	3
		<p>тоташ яки сайланма кисүләр рөхсәт ителмәгән урманнардагы урман утыртмаларына;</p> <p>г) даими урман-орлык кишәрлекләрендә, урман-орлык плантацияләрендә, генетика резервацияләрендә урнашкан урман утыртмаларына, шулай ук плюс агачларына, орлыклыктарга, орлык чәчәклекләренә һәм полосаларына (Россия Табигать ресурслары һәм экология министрлыгының «Чәер эзерләү кагыйдәләрен раслау турында» 2020 елның 9 ноябрәндәге 911 номерлы боерыгы белән расланган Чәер эзерләү кагыйдәләренә 7 пункты).</p>
3.	Агач булмаган урман ресурсларын эзерләү һәм жыеп алу	<p>Агач булмаган урман ресурслары эзерләү һәм жыеп алу өчен үсемлекләренң түбәндәге төрләрен куллану тыела:</p> <ul style="list-style-type: none"> - Россия Федерациясе Кызыл китабына һәм Татарстан Республикасы Кызыл китабына кертелгәннәрне; - наркотик матдәләр дип таныла торганнарны; - агачын эзерләү рөхсәт ителми торган агачларның һәм куаклыктарның төрләре (токымнары) исемлегенә кертелгәннәрне. <p>Агач булмаган урман ресурслары эзерләү һәм жыеп алу чикләнергә яки радиоактив матдәләр белән пычранган районнарда билгеләнгән тәртиптә тыелырга мөмкин.</p> <p>Россия Табигать ресурслары һәм экология министрлыгының «Агач булмаган урман ресурсларын эзерләү һәм жыю кагыйдәләрен раслау турында» 2020 елның 28 июлендәге 496 номерлы боерыгы белән расланган Агач булмаган урман ресурсларын эзерләү һәм жыю кагыйдәләренә ярашлы рәвештә:</p> <ul style="list-style-type: none"> - эрозиягә каршы урманнарда; су объектлары буйларында, чокыр сөзәклекләрендә урнашкан ярсаклагыч һәм туфраксаклагыч урман кишәрлекләрендә, фәнни яисә тарихи әһәмияткә ия урманнарда, шулай ук тулылыгы 0,8–1,0 тигез булган яшь агачларда һәм йомылмаган урман культураларында түмәр сагызын эзерләү рөхсәт ителми (13 пункт); - агачларны туз эзерләү өчен кисү тыела (14 пункт); - агач һәм куаклар кабыгын эзерләү рөхсәт ителми, әгәр бу эшчәнлек эзерләнгән урман продукциясенә сыйфатын киметүгә китерсә (15 пункт); - чыбык-чабык эзерләгәндә агачларны һәм куакларны, аларның очларын, ботакларын һәм сабакларын, корткычларга һәм авыруларга бирешмәгән, кору билгеләре күзәтелмәгән агачларның очларыннан кисәргә рөхсәт ителми (16 нчы пункт); - табигый һәм башка объектларны саклау функцияләрен башкаручы урманнарда, су саклау зоналарында урнашкан урманнарда кыйммәтле урманнарда түшәмәләрне жыю тыела (21 пункт); - сынау һәм эксперименталь кисүләр үткәргәндә, фәнни-тикшеренү эшчәнлеген, белем бирү эшчәнлеген гамәлгә

Т/с	Урманнардан рөхсәтле файдалану төрләре	Урманнардан файдаланудагы чикләүләр
1	2	3
		<p>ашыру өчен тапшырылган урманнарда даими сынау майданнарында себерке һәм үрү өчен себеркеләр, ботаклар һәм куаклар, модель агачларын сайлап алу рөхсәт ителми (23 пункт);</p> <ul style="list-style-type: none"> - сынау һәм эксперименталь кисүләр үткәргәндә агач яшеллеген эзерләү, фәнни-тикшеренү эшчәнлеген, белем бирү эшчәнлеген гамәлгә ашыру өчен бирелгән урманнарда даими сынау майданнарында модель агачларын сайлап алу рөхсәт ителми (24 пункт).
4.	<p>Азык-төлек урман ресурслары эзерләү һәм дару үләннәре жыю</p>	<p>Төрләре Кызыл китапка, Татарстан Республикасы Кызыл китабына кертелгән яки наркотик матдәләр булып саналган гөмбәләргә һәм кыргый үсүче үсемлекләргә эзерләү һәм жыеп алу рөхсәт ителми.</p> <p>Азык-төлек урман ресурсларын эзерләү һәм дару үләннәрен жыеп алу радиоактив матдәләр белән пычранган районнарда билгеләнгән тәртиптә чикләнергә мөмкин.</p> <p>Россия Табигать ресурслары һәм экология министрлыгының «Азык-төлек урман ресурсларын эзерләү һәм дару үләннәрен жыю кагыйдәләрен раслау турында» 2020 елның 28 июлендәге 494 номерлы боерыгы белән расланган Азык-төлек урман ресурсларын эзерләү һәм дару үләннәрен жыю кагыйдәләрен раслау кагыйдәләренә ярашлы рәвештә:</p> <ul style="list-style-type: none"> - жимеш бирә торган агачларны кисү һәм жимешләр эзерләү өчен ботакларны кискәләү тыела (13 пункт); - чикләвекләргә эзерләгәндә агачларны һәм куакларны кисү, шулай ук агачларга һәм куакларга зыян сала торган ысулларны куллану тыела (14 пункт); - гөмбәләр эзерләү аларның ресурсларын саклауны тәмин итүче ысуллар белән башкарылырга тиеш (15 пункт); - каен суы эзерләү өлгергән урман кишәрлекләрендә кисәренә кимендә 5 ел калгач рөхсәт ителә (16 пункт); - башка төрле азык-төлек ресурслары эзерләү аларның үрентеләре торышына зыян салмый торган ысуллар белән башкарылырга тиеш; үсемлекләргә тамырлары белән өзеп алырга, яфрактарына (ботактарына) һәм тамырларына зыян салырга рөхсәт ителми (17 пункт).
5.	<p>Аучылык хужалыгы өлкәсендә эшчәнлек төрләрен гамәлгә ашыру</p>	<p>Аучылык хужалыгы өлкәсендә эшчәнлек төрләрен гамәлгә ашыру тыела:</p> <ul style="list-style-type: none"> - урман паркы зоналарында урнашкан урманнарда (РФ Урман кодексының 114 статьясының 2 өлешендәге 2 пункты). - шөһәр урманнарында (РФ Урман кодексының 116 статьясының 2 өлеше 2 пункты). - яшел зоналарда урнашкан урманнарда, әгәр күрсәтелгән эшчәнлек төрләрен гамәлгә ашыру урман утыртмаларын кисүгә яки аучылык инфраструктурасы объектларын булдыруга китерсә (РФ Урман кодексының 114 статьясының 4 өлешендәге 4 пункты).
6.	<p>Авыл хужалыгы алып бару</p>	<p>Су саклау зоналарында урнашкан урманнарда авыл</p>

Т/с	Урманнардан рөхсәтле файдалану төрләре	Урманнардан файдаланудагы чикләүләр
1	2	3
		<p>хужалыгы алып бару тыела, печән чабу, умартачылык һәм товар аквакультурасыннан (товар өчен балыкчылыктан) тыш (РФ Урман кодексының 113 статьясының 2 пункты).</p> <p>Саклагыч урманнарның яр бие чикләрендәге жирләрне сөрү, авыл хужалыгы хайваннарын көтү һәм алар өчен жәйге лагерьлар, ванналар оештыру тыела (РФ Су кодексының 65 статьясының 17 өлешендәге 1, 3 пунктлары).</p> <p>Урман паркы зоналарында урнашкан урманнарда авыл хужалыгы алып бару тыела (РФ Урман кодексының 114 статьясының 2 өлешендәге 3 пункты).</p> <p>Яшел зоналарда урнашкан урманнарда, печән чабу һәм умартачылыктан, шулай ук печән чабу һәм умартачылык максатларында киртәләп алулардан гайре, авыл хужалыгы алып бару тыела (РФ Урман кодексының 114 статьясының 4 өлешендәге 2 пункты).</p> <p>Шәһәр урманнарында авыл хужалыгы алып бару тыела (РФ Урман кодексының 116 статьясының 2 өлешендәге 3 пункты).</p> <p>Тыюлыклы урман участкаларында авыл хужалыгын алып бару тыела (РФ Урман кодексының 119 статьясының 3 өлешендәге 3 пункты).</p> <p>Махсус саклана торган урман кишәрлекләрендә, печән чабудан һәм умартачылыктан кала, авыл хужалыгын алып бару тыела (РФ Урман кодексының 119 статьясының 4 өлешендәге 2 пункты).</p> <p>Россия Табигать ресурслары һәм экология министрлыгының «Урманнардан авыл хужалыгы алып бару өчен файдалану кагыйдәләрен һәм Урман кишәрлеген бирмичә, сервитут, гавами сервитут билгеләп яки билгеләмичә генә урманнардан авыл хужалыгы алып бару өчен файдалану кагыйдәләрен раслау турында» 2020 елның 2 июлендәге 408 номерлы боерыгы белән расланган Урманнардан авыл хужалыгы алып бару өчен файдалану кагыйдәләрен һәм Урман кишәрлеген бирмичә, сервитут, гавами сервитут билгеләп яки билгеләмичә генә урманнардан авыл хужалыгы алып бару өчен файдалану кагыйдәләре нигезендә:</p> <ul style="list-style-type: none"> - урман культуралары, кыйммәтле агач токымнарының табигый яшь агачлары, үсеш алган яшь үсентеләр биләгән жирләрдә авыл хужалыгы хайваннарын көтүгә юл куелмый; - селекция-урман орлыклары, имән, чыршы-пихта, тал, яфраклы каты, чикләвекле плантацияләр үсә торган кишәрлекләрдә авыл хужалыгы хайваннарын көтү рөхсәт ителми; - урманнарны табигый торгызуга һәм ылыслы һәм яфраклы каты токымнар белән урманнарны торгызуга ярдәм итү буенча проектлана торган чаралар булган кишәрлекләрдә авыл хужалыгы хайваннарын көтү; - жиңел юыла торган һәм жилләтелә торган туфраклы кишәрлекләрдә авыл хужалыгы хайваннарын көтү.

Т/с	Урманнардан рөхсәтле файдалану төрләре	Урманнардан файдаланудагы чикләүләр
1	2	3
		<p>Урманнарны авыл хужалыгын алып бару өчен файдалану максатында урманнарны табигый торгызу һәм ылыслы һәм яфраклы каты токымнар, жиңел юыла һәм жылләтелә торган туфраклар белән торгызуга ярдәм итү буенча проекланган чаралар белән урман культуралары, кыйммәтле агач токымнарының табигый яшь үсентеләре, селекция-урман орлыклары, каен-пихта, тал, яфраклы каты, чикләвек плантацияләре биләгән урман фонды жирләрән куллану тыела.</p> <p>Авыл хужалыгы хайваннарын көткәндә (коймаланган урыннарда яки бәйдә тотып көтүдән тыш) урман культураларын, питомникларны, табигый шытып чыккан яшь үсентеләрне һәм урманның башка кыйммәтле кишәрлекләрән бозуга юл куелмаска тиеш.</p>
7.	Балыкчылыкны гамәлгә ашыру, һәвәскәрләрчә балык тотудан тыш	<p>Балыкчылыкны гамәлгә ашырганда, һәвәскәрләрчә балык тотудан тыш, түбәндәгеләр рөхсәт ителми:</p> <p>а) тапшырылган урман кишәрлегеннән читтә урман утыртмаларына, үсемлекләр капламына һәм туфракка зыян салу;</p> <p>б) тапшырылган урман кишәрлеген һәм аның чикләрендәге территорияләрне төзелеш һәм көнкүреш калдыклары, агач калдыклары белән чүпләү;</p> <p>в) тапшырылган урман кишәрлеге мәйданнарын һәм аннан читтәге территорияләрне химик һәм радиоактив матдәләр белән пычрату.</p>
8.	Фәнни-тикшеренү эшчәнлеген, мәгариф эшчәнлеген гамәлгә ашыру	<p>Урманнарны фәнни-тикшеренү эшчәнлеге, белем бирү эшчәнлеге өчен кулланганда түбәндәгеләр рөхсәт ителми:</p> <p>а) тапшырылган урман кишәрлегеннән читтә урман утыртмаларына, үсемлекләр капламына һәм туфракка зыян салу;</p> <p>б) тапшырылган урман кишәрлеген һәм аның чикләрендәге территорияләрне төзелеш һәм көнкүреш калдыклары, агач калдыклары, бүтән калдыклар белән чүпләү;</p> <p>в) тапшырылган урман кишәрлеге мәйданнарын һәм аннан читтәге территорияләрне химик һәм радиоактив матдәләр белән пычрату (Россия Табигать ресурслары һәм экология министрлыгының «Урманнардан фәнни-тикшеренү эшчәнлеген, мәгариф эшчәнлеген гамәлгә ашыру өчен файдалану кагыйдәләрен раслау турында» 2020 елның 27 июлендәге 487 номерлы боерыгы белән расланган Урманнардан фәнни-тикшеренү эшчәнлеген, мәгариф эшчәнлеген гамәлгә ашыру өчен файдалану кагыйдәләренең 9 пункты).</p> <p>Агулы химик препаратлар куллану тыела (РФ Урман кодексының 112 статьясының 4 өлеше, 113 статьясының 1 өлеше, 114 статьясының 2 өлешенең 1 пункты, 4 өлешенең 1 пункты).</p>
9.	Рекреация эшчәнлеген гамәлгә ашыру	Рекреация эшчәнлеген гамәлгә ашыру өчен тапшырылган урман кишәрлекләрендә табигый ландшафтлар, хайваннар

Т/с	Урманнардан рөхсәтле файдалану төрләре	Урманнардан файдаланудагы чикләүләр
1	2	3
		<p>дөнъясы объектлары, су объектлары сакланырга тиеш (РФ Урман кодексының 41 статьясындагы 6 өлеше).</p> <p>Россия Табигать ресурслары министрлыгының «Урманнардан рекреация эшчәнлеген гамәлгә ашыру өчен файдалану кагыйдәләрен раслау турында» 2020 елның 9 ноябрәндәге 908 номерлы боерыгы белән расланган Урманнардан рекреация эшчәнлеген гамәлгә ашыру өчен файдалану кагыйдәләре нигезендә:</p> <ul style="list-style-type: none"> - рекреация эшчәнлеген гамәлгә ашыру өчен тапшырылган урман кишәрлекләрендә табигый ландшафтлар, хайваннар дөнъясына караган объектлар, үсемлекләр дөнъясы, су объектлары сакланырга тиешле (4 пункт); - Россия Федерациясе Кызыл китабына яки Россия Федерациясе субъекты кызыл китабына кертелгән сирәк очрый торган һәм юкка чыгу куркынычы янаган агачларны, куакларны, лианаларны, башка урман үсемлекләрен саклау мөмкин булмаган очракта, урманнардан рекреация эшчәнлеген гамәлгә ашыру өчен файдалану рөхсәт ителми. (4 пункт); - РФ Урман кодексының 41 статьясының 3 өлешендә күрсәтелгән эшчәнлекне гамәлгә ашырганда физик затларның яшәү урыннары булган объектларны урнаштыру рөхсәт ителми (5 пункт); - урманнардан рекреация эшчәнлеген алып бару өчен файдалану эйләнә-тирә мохиткә һәм кеше сәламәтлегенә зыян китерми торган ысуллар белән башкарыла (6 пункт).
10.	Урман плантацияләре булдыру һәм аларны эксплуатацияләү	<p>Урман плантацияләрен булдыру һәм аларны эксплуатацияләү максатларында урманнардан файдалану очрагында:</p> <ul style="list-style-type: none"> - су саклау зоналарында урнашкан урманнардан файдалану тыела (РФ Урман кодексының 113 статьясының 3 пункты); - минус утыртмаларында плюс агачларын сайлау рөхсәт ителми. (Россия Табигать ресурслары һәм экология министрлыгының «Урман орлыкчылыгы объектларын (урман орлыкчылыгы плантацияләрен, даими урман орлыкчылыгы кишәрлекләрен һәм мондый объектларны) төзү һәм бүлеп бирү кагыйдәләрен раслау турында» 2015 елның 20 октябрәндәге 438 номерлы боерыгы белән расланган Урман орлыкчылыгы объектларын (урман орлыкчылыгы плантацияләрен, даими урман орлыкчылыгы кишәрлекләрен һәм мондый объектларны) төзү һәм бүлеп бирү кагыйдәләренең 7 пункты).
11.	Жимешле, жиләкле, декоратив урман үсемлекләре, дару үләннәре үстерү	<p>Россия Табигать ресурслары һәм экология министрлыгының «Урманнардан жимешле, жиләкле, декоратив урман үсемлекләрен, дару үләннәрен үстерү өчен файдалану кагыйдәләрен раслау турында» 2020 елның 28 июлендәге 497 номерлы боерыгы белән расланган Урманнардан жимешле, жиләкле, декоратив урман үсемлекләрен, дару үләннәрен үстерү өчен файдалану кагыйдәләре нигезендә:</p>

Т/с	Урманнардан рөхсәтле файдалану төрләре	Урманнардан файдаланудагы чикләүләр
1	2	3
		<p>- жимешле, жиләкле, декоратив урман үсемлекләрен, дару үләннәрен үстерү өчен, беренче чиратта, урман фонды жирләре составындагы урмансыз жирләр, шулай ук урманга әверелмәгән агачлар киселгән урыннар, аланнарны һәм аларга урман культураларын утыртканчы урманның табигый торгызылуы мөмкин булмаган башка урман үсемлекләре белән капланмаган жирләр; рекультивацияләнергә тиешле (эшләнелгән торфлыклар) (11 пункт) жирләр файдаланыла;</p> <p>- жимешле, жиләкле, декоратив урман үсемлекләрен, дару үләннәрен – үстерү өчен үзгәртеп коруга билгеләнмәгән, азкыйммәтле утыртма кишәрлекләре файдаланылырга мөмкин (12 пункт);</p> <p>- РФ Урман кодексының 60.15 статьясы нигезендә Россия Федерациясе Кызыл китабына, Татарстан Республикасы Кызыл китабына кертелгән үсемлек төрләре очрый торган урман кишәрлекләреннән жимешле, жиләкле, декоратив урман үсемлекләрен, дару үләннәрен үстерү өчен файдалану тыела.</p>
12.	Урман питомникларын булдыру һәм аларны эксплуатацияләү	<p>Россия Табигать ресурслары һәм экология министрлыгының «Урман питомникларын төзү һәм аларны эксплуатацияләү кагыйдәләрен раслау турында» 2021 елның 12 октябрендәге 737 номерлы боерыгы белән расланган Урман питомникларын төзү һәм аларны эксплуатацияләү кагыйдәләре нигезендә:</p> <p>- урман питомникларында кәлшәләр, чөчүлекләр үстерү өчен чөчүлек һәм башка төр үзенчәлекләре тикшерелмәгән урман үсемлекләре орлыкларын куллану рөхсәт ителми (9 пункт);</p> <p>- урман питомникларында урман үсентеләре орлыклары партияләрен аерым чөчү кулланыла; урман үсемлекләре орлыклары партияләрен катнаштыру рөхсәт ителми (11 пункт);</p> <p>- урман питомникларын төзү һәм аларны эксплуатацияләү өчен урман белән капланмаган жирләр кулланыла (13 пункт);</p> <p>- Россия Федерациясе Кызыл китабына яки Россия Федерациясе субъекты Кызыл китабына кертелгән сирәк очрый торган һәм юкка чыгу куркынычы янаган агачларны, куакларны, лианаларны, башка урман үсемлекләрен саклау мөмкин булмаган очракта, урман питомникларын төзү һәм аларны эксплуатацияләү өчен урманнардан файдалану рөхсәт ителми (14 пункт);</p> <p>- Россия Федерациясе Кызыл китабына, Россия Федерациясе субъектлары кызыл китапларына кертелгән үсемлек төрләре очрый торган урман кишәрлекләрен урман утыртмаларының утырту материалын (үрентеләр, чөчкәннәр) үстерү өчен файдалану РФ Урман кодексының 60.15 статьясы нигезендә тыела.</p>
13.	Жир асты байлыklarын геологик өйрәнүне гамәлгә	Яшел зоналарда урнашкан урманнарда һәм урман паркы зоналарында урнашкан урманнарда файдалы казылмалар

Т/с	Урманнардан рөхсәтле файдалану төрләре	Урманнардан файдаланудагы чикләүләр
1	2	3
	<p>ашыру, файдалы казылмалар эзләү һәм чыгару</p>	<p>разведкалау һәм чыгару тыела (РФ Урман кодексының 114 статьясының 2 өлешендәге 4 пункты, 4 өлешендәге 1 пункты).</p> <p>Шәһәр урманнарында файдалы казылмаларны разведкалау һәм чыгару тыела (РФ Урман кодексының 116 статьясының 2 өлешендәге 4 пункты).</p> <p>Жир астын геологик өйрәнү, файдалы казылмаларны разведкалау һәм чыгару максатларында урманнардан файдалану рөхсәт ителми:</p> <p>а) Урман кодексында билгеләнгән тәртиптә расланган Урманнарда санитар куркынычсызлык кагыйдәләре нигезендә агачларны кисеп аудару һәм бульдозерлар ярдәмендә агач үсемлекләреннән чистарту, чик буе полосаларын һәм урман кырыйларын кисү калдыклары белән чүпләү, урман кырыйларындагы агачларның ботакларына һәм скелет тамырларына зыян китерү, жәйге чорда яңа кисеп алынган агач материалын санитар куркынычсызлык кагыйдәләре нигезендә кәүсә корткычларына каршы саклык чараларын күрмичә урманда калдыру (саклау);</p> <p>б) урман утыртмаларын суга батыру һәм озак итеп су бастыру;</p> <p>в) урманнардан файдалану гамәлгә ашырыла торган жирләрдән читтә урман утыртмаларына, үсемлекләр япмасына һәм туфракка зыян китерү;</p> <p>г) урманнарны житештерү һәм куллану калдыклары белән чүпләү;</p> <p>д) урманнардан һәм аның читендәге территорияләрдән файдалану гамәлгә ашырыла торган жирләрнең майданнарын химик һәм радиоактив матдәләр белән пычрату;</p> <p>е) транспорт чараларының һәм башка механизмнарның ирекле, билгеләнмәгән маршрутлар буенча, шул исәптән урманнардан файдалану гамәлгә ашырыла торган жирләрдән читтә йөрүе (Россия Табигать ресурслары һәм экология министрлыгының «Файдалы казылмаларны геологик өйрәнү, эзләү һәм чыгаруны гамәлгә ашыру өчен урманнардан файдалану кагыйдәләрен һәм урман кишәрлеген бирмичә, сервитут билгеләп яки билгеләмичә генә, жир асты байлыкларын геологик өйрәнү, файдалы казылмаларны эзләү һәм чыгаруны гамәлгә ашыру максатларында урманнардан файдалану очраклары исемлеген раслау турында» 2020 елның 7 июлендәге 417 номерлы боерыгы белән расланган Файдалы казылмаларны геологик өйрәнү, эзләү һәм чыгаруны гамәлгә ашыру өчен урманнардан файдалану кагыйдәләрен һәм урман кишәрлеген бирмичә, сервитут билгеләп яки билгеләмичә генә, жир асты байлыкларын геологик өйрәнү, файдалы казылмаларны эзләү һәм чыгаруны гамәлгә ашыру максатларында</p>

Т/с	Урманнардан рөхсәтле файдалану төрләре	Урманнардан файдаланудагы чикләүләр
1	2	3
		урманнардан файдалану очраклары исемлегенең 18 пункты).
14.	Сусаклагычлар һәм башка ясалма су объектларын төзү һәм эксплуатацияләү, диңгез һәм елга портларын төзү һәм киңәйтү, гидротехник корылмалар төзү, реконструкцияләү һәм эксплуатацияләү	Тыюлыклы урман кишәрлекләрендә капитал төзелеш объектларын төзү һәм эксплуатацияләү тыела (РФ Урман кодексының 119 статьясының 3 өлешендәге 5 пункты).
14.	Линияле объектлар төзү, үзгәртеп кору, алардан файдалану	<p>Урманнарны линияле объектлар төзү, үзгәртеп кору һәм эксплуатацияләү өчен файдаланганда түбәндәгеләр рөхсәт ителми:</p> <p>а) аларда урманнардан файдалану гамәлгә ашырыла торган һәм линияле объектларның саклау зоналарындагы жирләрдән читтәге урман утыртмаларына, үсемлек капламына һәм туфракка зыян китерү;</p> <p>б) урманнардан файдалану гамәлгә ашырыла торган жирләргә тоташкан территорияләрне төзелеш һәм көнкүреш чүп-чары, агач калдыклары белән чүпләү;</p> <p>в) урманнар файдаланыла торган жирләрне һәм урманнар файдаланыла торган жирләргә якын территорияләрне химик һәм радиоактив матдәләр белән пычрату;</p> <p>г) транспорт чараларының, механизмнарның ирекле, билгеләнмәгән маршрутлар буенча үтүе (Россия Табиғат ресурслары һәм экология министрлыгының «Урманнардан линияле объектларны төзү, реконструкцияләү, эксплуатацияләү өчен файдалану кагыйдәләрен һәм Урман кишәрлеген бирмичә, сервитут, гавами сервитут билгеләп яки билгеләмичә урманнардан линияле объектларны төзү, реконструкцияләү, эксплуатацияләү өчен файдалану очраклары исемлеген раслау турында» 2020 елның 10 июлендәге 434 номерлы боерыгы белән расланган Урманнардан линияле объектларны төзү, реконструкцияләү, эксплуатацияләү өчен файдалану кагыйдәләренең һәм Урман кишәрлеген бирмичә, сервитут, гавами сервитут билгеләп яки билгеләмичә урманнардан линияле объектларны төзү, реконструкцияләү, эксплуатацияләү өчен файдалану очраклары исемлегенең 15 пункты).</p> <p>Урман паркы зоналарында урнашкан урманнарда, велосипед һәм йөгерү юллары һәм гидротехник корылмалардан тыш, капитал төзелеш объектларын төзү тыела (РФ Урман кодексының 114 статьясының 2 өлешендәге 5 пункты)</p> <p>Яшел зоналарда урнашкан урманнарда капитал төзелеш объектларын төзү һәм эксплуатацияләү тыела, гидротехник корылмалардан, элемент линияләреннән, электр тапшыру линияләреннән, жир асты үткәргечләреннән тыш (РФ Урман кодексының 114 статьясының 4 өлешендәге 3 пункты)</p> <p>Шәһәр урманнарында капитал төзелеш объектларын төзү тыела, велосипед һәм йөгерү юллары һәм гидротехник</p>

Т/с	Урманнардан рөхсәтле файдалану төрләре	Урманнардан файдаланудагы чикләүләр
1	2	3
		корылмалардан тыш (РФ Урман кодексының 116 статьясының 2 өлешендәге 5 пункты)
15.	Агач эшкәртү инфраструктурасы объектларын төзү һәм эксплуатацияләү	<p>Саклагыч урманнарда, шулай ук РФ Урман кодексында, башка федераль законнарда каралган башка очрақларда (РФ Урман кодексының 14 статьясындагы 2 өлеше) урман эшкәртү инфраструктурасын булдыру һәм эксплуатацияләү тыела.</p> <p>Урман эшкәртү инфраструктурасы объектларын булдыру һәм эксплуатацияләү өчен урманнардан файдаланганда түбәндәге очрақлар булмаса тиеш:</p> <ul style="list-style-type: none"> - урманнарны пычрату (шул исәптән радиоактив һәм нефть матдәләре белән) һәм урманнарга башка төрле тискәре йогынты ясау; - гражданнарның урманнарда булуына чикләүләр кертелгән очрақта, транспорт чараларының урман кишәрлекләренә керүе (Россия Табигать ресурслары һәм экология министрлыгының «Урман эшкәртү инфраструктурасы объектларын булдыру һәм эксплуатацияләү өчен урманнардан файдалану кагыйдәләрен раслау турында» 2022 елның 31 гыйнварындагы 54 номерлы боерыгы белән расланган Урманнардан агач материалын һәм башка урман ресурсларын эшкәртү өчен файдалану кагыйдәләренең 6 пункты).
16.	Дини эшчәнлекне гамәлгә ашыру	<p>Капиталь булмаган корылмалар, урман инфраструктурасын булдыру белән бәйле булмаган корылмалар төзү өчен урман утыртмаларын тоташ кисү рөхсәт ителми, ә урманнардан файдаланганда РФ Урман кодексының 41 статьясына ярашлы рәвештә урман утыртмаларына сайланма кисүләр дә рөхсәт ителми.</p> <p>Урманнардан файдаланганда федераль законнарда ярашлы рәвештә торак йортларга кертелгән капитал төзелеш объектларын төзү һәм эксплуатацияләү рөхсәт ителми.</p> <p>Капиталь төзелеш объектларын төзү, реконструкцияләү, капитал ремонтлау өчен урманнарны тулаем кисү рөхсәт ителми.</p> <p>Дини эшчәнлекне гамәлгә ашыру өчен тапшырылган урман кишәрлекләрендә дини һәм хәйриячелек билгеләнешендәге биналарны, корылмаларны, төзелмәләрне торгызу рөхсәт ителә.</p> <p>Кишәрлекне көнкүреш калдыклары белән чүпләү, ирекле маршрутлар буенча транспортта йөрү; урман утыртмаларына зыян китерү тыела.</p>

Гамәлдәге урман орлыкчылык объектларының нормативлары һәм параметрлары әлеге урман хужалыгы регламентында әзерләнми, урман орлыкчылык объектлары турында белешмәләр ел саен Россия Табигать ресурслары һәм экология министрлыгының «Дәүләт урман реестрын алып бару формаларын раслау турында»

2021 елның 24 декабрендәге 1007 номерлы боекы белән расланган 14-ГЛР формасы буенча яңартыла.