



ПРИКАЗ

11.12.2023

БОЕРЫК

№ 573-осн

Казан ш.

Татарстан Республикасы Урман хужалыгы министрлыгының 2019 елның 19 февралендәге 114-осн номерлы боерыгы белән расланган Арча урманчылыгы урман хужалыгы регламентына үзгәреш кертү турында

Россия Федерациясе Урман кодексының 83 статьясының 1 өлешендәге 9 пункты, «Татарстан Республикасында урманнардан файдалану турында» 2008 елның 22 маендагы 22-ТРЗ номерлы Татарстан Республикасы Законының 3 статьясының 3 өлешендәге 1 пункты нигезендә боерык бирәм:

1. Татарстан Республикасы Урман хужалыгы министрлыгының «Арча урманчылыгының урман хужалыгы регламентын раслау турында» 2019 елның 19 февралендәге 114-осн номерлы боерыгы (21.01.2020 № 44-осн, 01.12.2020 № 806-осн, 13.01.2022 № 8-осн, 05.09.2022 № 459-осн боерыклар нигезендә кертелгән үзгәрешләре белән) белән расланган Арча урманчылыгы урман хужалыгы регламентына үзгәреш кертеп, аны яңа редакциядә (кушымтада бирелә) бәян итәргә.

2. Юридик бүлек житәкчесенә (Т.А.Барсукова) боерык имзаланган көннән башлап эш көннәрендә исәпләнгән өч көнлек чорда аны, дәүләт теркәвенә алу өчен, Татарстан Республикасы Юстиция министрлыгына жиберергә.

3. Әлеге боерык үтәлешен контрольдә тотуны урман хужалыгы министрының беренче урынбасары И.Н.Зариповка йөкләргә.

Министр

Р.Ә. Кузюров

Татарстан Республикасы
Урман хужалыгы министрлыгының
2019 елның 19 февралендәге 114-осн
номерлы бoерыгы белән расланды
(Татарстан Республикасы Урман
хужалыгы министрлыгының 2023
елның 11 декабрендәге 573-осн
номерлы бoерыгы редакциясендә)

АРЧА УРМАНЧЫЛЫГЫНЫҢ УРМАН ХУЖАЛЫГЫ РЕГЛАМЕНТЫ

(2023 елның 1 гыйнварына булган торышында)

Эчтәлек

КЕРЕШ	6
1 БҮЛЕК. ГОМУМИ МӘГЪЛҮМАТЛАР	18
1.1. Урманчылыкка кыскача сыйфатлама	18
1.1.1. Урманчылыкның аталышы һәм урнашкан урыны	18
1.1.2. Урманчылыкның, кишәрлек урманчылыкларының гомуми мәйданы, урманчылык территориясенә районнар буенча бүленеше	18
1.1.3. Урманчылык урманнарының урман үсү зоналарына, урманлы районнарга һәм урман яклау зоналарына һәм урман-орлык районнарына бүленеше	21
1.1.4. Урманчылык урманнарының кварталлар яисә аларның өлешләре буенча максатчан билгеләнеше һәм саклагыч урман категорияләре буенча бүленеше, шулай ук саклагыч, эксплуатация һәм резерв урманнарын бүлеп чыгару нигезләре	23
1.1.5. Урманчылык территориясендә урман фонды жирләре составыннан урманлы һәм урмансыз жирләргә сыйфатлама	27
1.1.6. Гамәлдәге һәм проектлана торган махсус сакланучы табигый территорияләргә һәм объектларга, аларны оештыру, экологик челтәрләрен үстерү, биотөрлелеген саклау планнарына сыйфатлама	28
1.1.7. Илкүләм мирас буенча проектлана торган урманнарга сыйфатлама	32
1.1.8. Диләнке эшләрен гамәлгә ашырганда саклану тиеше биологик күптөрлелек төрләрен һәм буфер зоналары зурлыклары исемлеге	32
1.1.9. Гамәлдәге урман, урман эшкәртү инфраструктурасы объектларына, урман инфраструктурасы ясауга бәйле булмаган объектларга, әлеге объектларны төзү, үзгәртеп кору һәм эксплуатацияләү чараларына территориаль планлаштыру документларында каралган сыйфатлама	37
1.2. Урманнардан рөхсәтле файдалану төрләре	41
2 БҮЛЕК. УРМАННАРДАН РӨХСӘТЛЕ ФАЙДАЛАНУ НОРМАТИВЛАРЫ, ПАРАМЕТРЛАРЫ ҺӘМ ЧОРЛАРЫ, УРМАННАРНЫ САКЛАУ, ЯКЛАУ ҺӘМ ЯҢАДАН ҮРЧЕТҮ НОРМАТИВЛАРЫ	44
2.1. Урманнардан агач материалы эзерләү өчен рөхсәтле файдалану нормативлары, параметрлары һәм чорлары	44
2.1.1. Өлгергән һәм картайган урман утыртмаларын кисү буенча файдалану өчен билгеләнгән диләнке күләме	45
2.1.2. Урманнарны тәрбияләгәндә урта яшьле, өлгереп килүче, өлгергән һәм картайган урман утыртмаларын кисү буенча файдалану өчен билгеләнгән диләнке күләме (агач материалы алуның ел саен рөхсәт ителгән күләме)	60
2.1.3. Барлык төр кисүләрдә файдалану өчен билгеләнгән диләнке күләме (агач материалы алуның ел саен рөхсәт ителгән күләме)	94
2.1.4. Кисентеләрнең яше	97
2.1.5. Агачлыкларның тулылыгын һәм составын, диләнкеләрнең күләмнәрен, диләнкеләрнең тоташу чорларын, киртеккеләр санын, кисүләренә кабатлану чорларын исәпкә алып, агач материалын сайлау проценты (ешлыгы)	98
2.1.6. Урман торгызу методлары	100
2.1.7. Урманнардан үзагач эзерләү өчен файдалану вакытлары һәм башка мәгълүматлар	101

2.2. Урманнардан чәер эзерләү өчен рөхсәтле файдалану нормативлары, параметрлары һәм чорлары.....	102
2.3. Урманнардан агач булмаган урман ресурслары эзерләү һәм жыеп алу өчен файдалану нормативлары, параметрлары һәм чорлары.....	104
2.3.1. Урманнардан агач булмаган урман ресурсларын төрләре буенча эзерләү һәм жыеп алу өчен файдалану нормативлары (ел саен рөхсәт ителгән күләмнәре) һәм параметрлары.....	105
2.3.2. Урманнардан агач булмаган урман ресурслары эзерләү һәм жыю өчен файдалану чорлары	105
2.4. Урманнардан азык-төлек урман ресурслары эзерләү һәм дару үләннәре жыю өчен файдалану нормативлары, параметрлары һәм чорлары.....	105
2.4.1. Урманнардан азык-төлек урман ресурсларын һәм дару үләннәрен төрләре буенча эзерләү һәм жыеп алу өчен файдалану нормативлары (ел саен рөхсәт ителгән күләмнәре) һәм параметрлары	106
2.4.2. Эзерләү һәм жыеп алу вакытлары.....	107
2.4.3. Агач сутлары эзерләгәндә нормативлар һәм параметрлар	107
2.4.5. Урманнардан азык-төлек урман ресурслары эзерләү һәм дару үләннәре жыеп алу өчен файдалану чорлары.....	108
2.5. Урманнардан аучылык хужалыгы өлкәсендә эшчәнлек төрләрен гамәлгә ашыру өчен файдалану нормативлары, параметрлары һәм сроклары	108
2.5.1. Аучылык инфраструктурасы объектларын урнаштыру өчен рөхсәт ителгән биотехник чаралар уздыру исемлеге һәм нормалары.....	109
2.6. Урманнардан авыл хужалыгы алып бару өчен рөхсәтле файдалану нормативлары, параметрлары һәм чорлары	110
2.6.1. Урманнардан авыл хужалыгы алып бару өчен файдалану параметрлары.....	110
2.7. Балыкчылыкны гамәлгә ашыру, һәм һәм һәм балык тотудан тыш	111
2.8. Урманнардан фәнни-тикшеренү эшчәнлеген һәм мәгариф эшчәнлеген гамәлгә ашыру өчен файдалану нормативлары, параметрлары һәм чорлары	111
2.9. Урманнардан рекреация эшчәнлеген гамәлгә ашыру өчен файдалану нормативлары, параметрлары һәм чорлары	111
2.9.1. Урманнардан рекреация эшчәнлеген гамәлгә ашыру өчен файдалану нормативлары	111
2.9.2. Рекреация эшчәнлеге зонасына караган, шул исәптән физик-культура, спорт һәм спорт-техник корылмалар торгызу рөхсәт ителә торган, кварталларның һәм (яисә) аларның өлешләренә исемлеге.	112
2.9.3. Рекреация эшчәнлегенә караган зона территориясен функциональ зоналарга бүлү	113
2.9.4. Урман кишәрлекләрендә вакытлыча төзелгән корылмалар исемлеге һәм аларны төзекләндерү нормативлары	113
2.9.5. Урманнардан рекреация эшчәнлеген гамәлгә ашыру өчен файдалану параметрлары һәм чорлары	113
2.10. Урманнардан урман плантацияләре ясау һәм аларны эксплуатацияләү өчен файдалану нормативлары, параметрлары һәм чорлары.....	114
2.11. Урманнардан жимешле, жиләкле, декоратив урман үсемлекләрен һәм дару үләннәрен үстерү өчен файдалану нормативлары, параметрлары һәм чорлары.....	114

2.12. Урманнардан урман питомниклары ясау һәм аларны эксплуатацияләү өчен файдалану нормативлары, параметрлары һәм чорлары.....	115
2.13. Жир асты байлыктарын геологик өйрәнүне, файдалы казылмаларны эзләү һәм чыгаруны гамәлгә ашыру өчен урманнардан файдалану нормативлары, параметрлары һәм чорлары.....	116
2.14. Урманнардан сусаклагычлар һәм башка ясалма су объектларын төзү һәм эксплуатацияләү, диңгез һәм елга портлары булдыру һәм аларны киңәйтү, гидротехник корылмалар төзү, реконструкцияләү һәм эксплуатацияләү өчен файдалану нормативлары, параметрлары һәм чорлары.....	118
2.15. Урманнардан линияле объектлар төзү, үзгәртеп кору, эксплуатацияләү өчен файдалану нормативлары, параметрлары һәм чорлары.....	119
2.16. Урманнардан урман эшкәртү инфраструктурасы объектларын булдыру һәм эксплуатацияләү өчен файдалану нормативлары, параметрлары һәм чорлары.....	122
2.17. Урманнардан дини эшчәнлекне гамәлгә ашыру өчен файдалану нормативлары, параметрлары һәм чорлары.....	123
2.18. Урманнарны саклауга, яклауга һәм торгызуга карата таләпләр	124
2.18.1. Урманнарда янгың куркынычсызлыгы чараларына, урманнарны радиоактив матдәләр белән пычранудан һәм тискәре башка йогынтыдан саклауга карата таләпләр.....	124
2.18.2. Урманнарны яклауга карата таләпләр (санитар-савыктыру чараларының, урманнарны яклау буенча профилактика чараларының, зарарлы организмнарның чыганактарын ликвидацияләү чараларының, шулай ук вәкаләтле федераль башкарма хакимият органы билгеләгән башка чараларның нормативлары һәм параметрлары)	127
2.18.3. Урманнарны яңадан үрчетүгә карата таләпләр (урманнарны торгызу, урман үстөрү, урманнарны карау чараларын үткөрү нормативлары, параметрлары, чорлары)	135
2.19. Урман үсү зоналары һәм урманлы районнар буенча урманнардан файдалануга карата таләпләрнең үзенчәлекләре	144
3 БҮЛЕК. Урманнардан файдалануда чикләүләр.....	145
3.1. Урманнарның максатчан билгеләнеш төрләре буенча чикләүләр.....	145
3.2. Махсус саклана торган урман кишәрлеге төрләре буенча чикләүләр.....	147
3.3. Урманнардан файдалану төрләре буенча чикләүләр.....	149

КЕРЕШ

Әлеге урман хужалыгы регламенты Арча урманчылыгы чикләрендә урнашкан урманнандан файдалану, аларны саклау, яклау һәм торгызу нигезе булып тора.

Урман хужалыгы регламенты Россия Федерациясе Урман кодексының 87 статьясының 7 өлеше, Россия Федерациясе Табигать ресурслары һәм экология министрлыгының «Урман хужалыгы регламентларының составын, аларны эшләү тәртибен, аларның гамәлдә булу срокларын һәм аларга үзгәрешләр кертү тәртибен раслау турында» 2017 елның 27 февралендәге 72 номерлы боерыгы нигезендә әзерләнде.

Урман хужалыгы регламентының гамәлдә булу чоры 2029 елның 1 апреленә кадәр.

Урман хужалыгы регламентын эшләгәндә дәүләт урман реестры материаллары файдаланылды.

Регламентны эшләүче:

Татарстан Республикасы Урман хужалыгы министрлыгы.

Почта адресы: Ямашев проспекты, 37А йорт, Казан шәһәре, 420124.

E-mail: Minleshoz@tatar.ru.

Сайт: Minleshoz.tatarstan.ru.

Тел. (843) 221-37-01.

Факс (843) 221-37-37.

Россия Федерациясе закон актлары

Россия Федерациясе Урман кодексы (алга таба – РФ Урман кодексы).

Россия Федерациясе Су кодексы (алга таба – РФ Су кодексы).

Россия Федерациясе Жир кодексы (алга таба – РФ Жир кодексы).

Россия Федерациясе Гражданлык кодексы (алга таба – РФ Гражданлык кодексы).

«Янғын куркынычсызлыгы турында» 1994 елның 21 декабрендәге 69-ФЗ номерлы федераль закон (алга таба – «Янғын куркынычсызлыгы турында» ФЗ).

«Махсус сакланыла торган табигать территорияләре турында» 1995 елның 14 мартындагы 33-ФЗ номерлы федераль закон (алга таба – 33-ФЗ номерлы федераль закон).

«Хайваннар дөньясы турында» 1995 елның 24 апрелендәге 52-ФЗ номерлы федераль закон (алга таба – 52-ФЗ номерлы федераль закон).

«Геодезия, картография һәм киңлек мәгълүматлары турында һәм Россия Федерациясенен аерым закон актларына үзгәрешләр кертү хақында» 2015 елның 30 декабрендәге 431-ФЗ номерлы федераль закон (алга таба – 431-ФЗ номерлы федераль закон).

«Пестицидлар һәм агрохимикатлар белән имин эш итү турында» 1997 елның 19 июлендәге 109-ФЗ номерлы федераль закон (алга таба – 109-ФЗ номерлы федераль закон).

«Намус иреге турында һәм дини берләшмәләр турында» 1997 елның 26 сентябрдәге 125-ФЗ номерлы федераль закон (алга таба – 125-ФЗ номерлы федераль закон).

«Кадастр эшчәнлеге турында» 2007 елның 24 июлендәге 221-ФЗ номерлы федераль закон (алга таба – 221-ФЗ номерлы федераль закон).

«Россия Федерациясендә газ белән тәэмин итү турында» 1999 елның 31 мартындагы 69-ФЗ номерлы федераль закон (алга таба – 69-ФЗ номерлы федераль закон).

«Жир корылышы турында» 2001 елның 18 июнендәге 78-ФЗ номерлы федераль закон (алга таба – 78-ФЗ номерлы федераль закон).

«Өйләнә-тирә мохитне саклау турында» 2002 елның 10 гыйнварындагы 7-ФЗ номерлы федераль закон (алга таба – 7-ФЗ номерлы федераль закон).

«Электр энергетикасы турында» 2003 елның 26 мартындагы 35-ФЗ номерлы федераль закон (алга таба – 35-ФЗ номерлы федераль закон).

«Элемтә турында» 2003 елның 07 июлендәге 126-ФЗ номерлы федераль закон (алга таба – 126-ФЗ номерлы федераль закон).

«Россия Федерациясе Урман кодексын гамәлгә кертү турында» 2006 елның 04 декабрдәге 201-ФЗ номерлы федераль закон (алга таба – 201-ФЗ номерлы федераль закон).

«Орлыкчылык турында» 2021 елның 30 декабрдәге 454-ФЗ номерлы федераль закон (алга таба – 454-ФЗ номерлы федераль закон).

«Ау һәм аучылык ресурсларын саклау һәм Россия Федерациясендә аерым закон актларына үзгәрешләр кертү турында» 2009 елның 24 июлендәге 209-ФЗ номерлы федераль закон (алга таба – 209-ФЗ номерлы федераль закон).

«Үсемлекләр карантини турында» 2014 елның 21 июлендәге 206-ФЗ номерлы федераль закон (алга таба – 206-ФЗ номерлы федераль закон).

«Жир кишәрлекләрен бер категориядән икенче категориягә күчерү турында» 2004 елның 21 декабрдәге 172-ФЗ номерлы федераль закон (алга таба – 172-ФЗ номерлы Федераль закон).

РФ Урман кодексында каралган хокукый мөнәсәбәтләрне жайга салучы норматив хокукый актлар (2023 елның 01 гыйнварына)

Россия Федерациясе Урман кодексы статьясы	Россия Федерациясе Урман кодексында каралган	Норматив актлар
1	2	3
Россия Федерациясе Хөкүмәте актлары		
91 статьяның 7 өлеше	Дәүләт реестрыннан өзәмтәләр биргән өчен түләү	Россия Федерациясе Хөкүмәтенен «Дәүләт урман реестрыннан өзәмтәләр биргән өчен түләү күләме һәм аны алу тәртибе турында» 2007 елның 3 мартындагы 138 номерлы карары
100 статья	Урманнарға һәм алардагы табигать объектларына китерелгән зыянны каплау	Россия Федерациясе Хөкүмәтенен «Урман законнарын бозу нәтижәсендә урманнарға һәм аларда булган табигать объектларына

Россия Федерациясе Урман кодексы статьясы	Россия Федерациясе Урман кодексында каралган	Норматив актлар
1	2	3
		китерелгән зыянны каплау үзенчәлекләрен раслау турында» 2018 елның 29 декабрдәге 1730 номерлы карары
96 статья	Федераль дәүләт урман контроле (күзәтчелеге)	Россия Федерациясе Хөкүмәтенә «Федераль дәүләт урман контроле (күзәтчелеге) турында» 2021 елның 30 июндәге 1098 номерлы карары
50 статьяның 3 өлеше	Зат, затлар төркеме тарафыннан эзерләнергә тиешле агач материалының максималь күләмен билгеләү	Россия Федерациясе Хөкүмәтенә «Зат, затлар төркеме тарафыннан эзерләнергә тиешле агач материалының иң зур күләмен билгеләү турында» 2007 елның 22 июндәге 395 номерлы карары
73 статьяның 4 өлеше	Федераль мөлкәттәге урман ресурслары берәмлеге өчен түләү ставкалары һәм урман кишәрлеген арендау өчен урман кишәрлеге мәйданы берәмлеге өчен түләү ставкалары билгеләү	Россия Федерациясе Хөкүмәтенә «Федераль милектәге урман кишәрлеген түләү нигездә файдалануга алу буенча урман ресурслары күләме берәмлеге өчен түләү дәрәжәләре һәм урман кишәрлеге мәйданы берәмлеге өчен түләү дәрәжәләре турында» 2007 елның 22 маендагы 310 номерлы карары
44 статья	Урманнарда сусаклагычлар һәм башка ясалма су объектларын төзү һәм эксплуатацияләү, диңгез һәм елга портлары территорияләрен булдыру һәм киңәйтү, гидротехник корымнар төзү, реконструкцияләү һәм эксплуатацияләү өчен файдалану	Россия Федерациясе Хөкүмәтенә «Су объектларын файдалануга бирү турында карар эзерләү һәм кабул итү турында» 2022 елның 19 гыйнварындагы 18 номерлы карары
45 статья	Урманнарда линияле объектлар төзү, үзгәртеп кору, эксплуатацияләү өчен файдалану	Россия Федерациясе Хөкүмәтенә «Россия Федерациясе элемент чыбыкларын һәм корымнарны саклау кагыйдәләрен раслау турында» 1995 елның 9 июндәге 578 номерлы карары
76 статьяның 3 өлеше	Урман утыртмаларын сату-алу шартнамәләре буенча түләү. Федераль мөлкәттә, шулай ук Россия Федерациясе субъектлары мөлкәтендә һәм муниципаль мөлкәттә торучы жирләрдә эзерләнгән торган агач материалы берәмлеге өчен түләү ставкаларын билгеләү	Россия Федерациясе Хөкүмәтенә «Федераль милектәге урман кишәрлеген түләү нигездә файдалануга алу буенча урман ресурслары күләме берәмлеге өчен түләү дәрәжәләре һәм урман кишәрлеге мәйданы берәмлеге өчен түләү дәрәжәләре турында» 2007 елның 22 маендагы 310 номерлы карары
23 ¹ статьяның 3 өлеше, 60 ³ статья	Урманнарда санитар куркынычсызлык. Урман утыртмаларын кисү тәртибе	Россия Федерациясе Хөкүмәтенә «Урманнарда санитария куркынычсызлыгы кагыйдәләрен раслау турында» 2020 елның 9 декабрдәге 2047 номерлы карары

Россия Федерациясе Урман кодексы статьясы	Россия Федерациясе Урман кодексында каралган	Норматив актлар
1	2	3
23 ¹ статьяның 3 өлеше, 53 статья	Урманнарда янғын куркынычсызлыгы.	Россия Федерациясе Хөкүмәтенең «Урманнарда янғын куркынычсызлыгы кагыйдәләрен раслау турында» 2020 елның 7 октябрдәгә 1614 номерлы карары, Россия Федерациясе Хөкүмәтенең «Урманнарны янгына каршы кору чаралары турында» 2011 елның 16 апрелдәгә 281 номерлы карары, Россия Федерациясе Хөкүмәтенең «Урман янғыннарны аркасында урманнарда барлыкка килгән гадәттән тыш хәлләрне бетерү өчен федераль башкарма хакимият органнары көчләрен һәм чараларын жәлеп итү турында» 2017 елның 2 декабрдәгә 1464 номерлы карары, Россия Федерациясе Хөкүмәтенең «Урман янғыннарны нәтижәсендә барлыкка килгән гадәттән тыш хәлләр турында» 2011 елның 17 маендагы 376 номерлы карары, Россия Федерациясе Хөкүмәтенең «Урман янғыннарнын сүндерү планын төзү һәм аны һәм аның рәвешен раслау кагыйдәләрен раслау турында» 2011 елның 17 маендагы 377 номерлы карары, Россия Федерациясе Хөкүмәтенең «Урманнарда һәм урман янғыннарнында янғын куркынычы турындагы мәгълүматларның дәрәслеген контрольдә тоту кагыйдәләрен раслау турында» 2011 елның 18 августындагы 687 номерлы карары
22 статьяның 3 өлеше	Урманнарны үзләштерү өлкәсендә инвестиция эшчәнлегә. Урманнарны үзләштерү өлкәсендә өстенлекле инвестиция проектлары исемлеген әзерләү һәм раслау	Россия Федерациясе Хөкүмәтенең «Урманнарны үзләштерү турында өстенлекле инвестиция проектлары турында һәм Россия Федерациясе Хөкүмәтенең кайбер актларын көчен югалткан дип тану турында» 2018 елның 23 февралдәгә 190 номерлы карары
114 статьяның 6 өлеше	Урман паркы зоналарында урнашкан урманнарның функциональ зоналары	Россия Федерациясе Хөкүмәтенең «Россия Федерациясе Урман кодексының 114 статьясындагы 1 өлешенең 3 һәм 4 пунктларында күрсәтелгән урманнар булган жирләрен чикләрен үзгәртү һәм урман паркы зоналарында урнашкан урманнарда функциональ зоналарны билгеләү кагыйдәләрен раслау турында» 2019 елның 21 декабрдәгә 1755 номерлы карары
13 статья	Урман инфраструктурасы	Россия Федерациясе Хөкүмәтенең «Саклагыч

Россия Федерациясе Урман кодексы статьясы	Россия Федерациясе Урман кодексында каралган	Норматив актлар
1	2	3
		урманнар, файдаланыла торган урманнар һәм резерв урманнары өчен урман инфраструктурасы объектлары исемлеген раслау турында» 2012 елның 17 июлендәге 1283-р номерлы күрсәтмәсе
21 статья	Урман инфраструктурасын булдыруга бәйле булмаган капитал төзелеш объектларын төзү һәм эксплуатацияләү	Россия Федерациясе Хөкүмәтенең «Саклагыч урманнар, эксплуатация урманнары һәм резерв урманнары өчен урман инфраструктурасы булдыруга бәйле булмаган объектлар исемлеген раслау турында» 2022 елның 30 апрелендәге 1084-р номерлы күрсәтмәсе
21 ¹ статья	Урман инфраструктурасын булдыруга бәйле булмаган капитал булмаган төзелмәләр, корылмалар төзү һәм эксплуатацияләү	Россия Федерациясе Хөкүмәтенең «Саклагыч урманнар, эксплуатация урманнары, резерв урманнары өчен урман инфраструктурасын булдыруга бәйле булмаган капитал булмаган төзелмәләр, корылмалар төзү һәм эксплуатацияләү» 2022 елның 23 апрелендәге 999-р номерлы күрсәтмәсе
45 статья	Урманнардан линияле объектлар төзү, үзгәртеп кору, эксплуатацияләү өчен файдалану	Россия Федерациясе Хөкүмәтенең «Электр челтәрләре хужалыгы объектларының саклык зоналарын һәм мондый зоналар чикләрендә урнашкан жир кишәрлекләреннән файдалануның махсус шартларын билгеләү тәртибе турында» 2009 елның 24 февралендәге 160 номерлы карары
73 ¹ статьяның 6 өлеше	Дәүләти яисә муниципаль мөлкәткәге урман кишәрлегенең аренда шартнамәсен төзү Дәүләт мөлкәтендә яисә муниципаль мөлкәткәге урман кишәрлегенең аренда шартнамәсен эзерләү һәм төзү тәртибе	Россия Федерациясе Хөкүмәтенең «Агач материалы эзерләү өчен дәүләт милкендәге яисә муниципаль милеккәге жир кишәрлеген арендага алу шартнамәсен төзү хокукына конкурста катнашучыларның конкурс тәкъдимнәрен бәяләү кагыйдәләрен һәм тәкъдим ителгән шартларны бәяләү һәм агач материалы эзерләү өчен дәүләт милкендәге яисә муниципаль милеккәге жир кишәрлеген арендага алу шартнамәсен төзү хокукына конкурста жиңүчене билгеләүгә нигез булган билгеләрне раслау турында» 2019 елның 7 мартындагы 241 номерлы карары
Россия Федерациясе Табигать ресурслары һәм экология министрлыгы (алга таба – Россия Табигать министрлыгы) норматив актлары		
62 статьяның 7 өлеше	Урман торгызу. Урман торгызу кагыйдәләре	«Урманнарны торгызу кагыйдәләрен, урманнарны торгызу проектының формасын, составын, аны килештерү тәртибен, аны килештерүдән баш тарту нигезләрен, шулай ук урманнарны торгызу проектының электрон рәвештәге форматына карата таләпләр раслау турында» 2021 елның 29 декабрендәге 1024

Россия Федерациясе Урман кодексы статьясы	Россия Федерациясе Урман кодексында каралган	Норматив актлар
1	2	3
		номерлы боерык
73 ¹ статьясындагы 7 өлеше	Урман кишәрлегенең типик аренда шартнамәсе	«Урман кишәрлекләрен түләүле нигездә файдалануга тапшыруның бер төрле шартнамәләрен раслау турында» 2020 елның 30 июлендәге 542 номерлы боерык
77 статьяның 7 өлеше	Урман утыртмаларын сату-алу турында типик шартнамә	«Урман утыртмаларын сату-алуның бер төрле шартнамәсен раслау турында» 2020 елның 27 июлендәге 488 номерлы боерык
60 ¹⁵ статья	Сирәк очрый торган һәм юкка чыгу куркынычы янаган агачларны, куакларны, лианаларны, бүтән урман үсемлекләрен саклау үзенчәлекләре	«Россия Федерациясе Кызыл китабына яисә Россия Федерациясе субъектлары кызыл китапларына кертелгән, сирәк очрый торган һәм юкка чыгу куркынычы янаган агачларны, куакларны, лианаларны, бүтән урман үсемлекләрен саклау үзенчәлекләрен раслау турында» 2017 елның 29 маендагы 264 номерлы боерык
23 ¹ статьяның 3 өлеше, 64 статьяның 3 өлеше	Урманнарны тәрбия кылу. Урманнарны тәрбия кылу кагыйдәләре. Урман утыртмаларын кисү тәртибе	«Урманнарны карау кагыйдәләрен раслау турында» 2020 елның 30 июлендәге 534 номерлы боерык
112 статьяның 5 өлеше	Махсус сакланучы табигать территорияләрендә урнашкан урманнардан файдалану, аларны саклау, яклау, яңадан үрчетү үзенчәлекләре	«Махсус сакланыла торган табигать территорияләрендә урнашкан урманнардан файдалану, аларны саклау, яклау, яңадан үрчетү үзенчәлекләрен раслау турында» 2021 елның 12 августындагы 558 номерлы боерык
53 ¹ статья	Урман янгыннарын кисәтү	«Урман янгыннарын кисәтү һәм сүндерү чаралары төрләрен, урманнардан файдаланучы затларның әлеге чаралар белән тәэмин ителү нормативларын, урманнардан файдаланганда булырга тиешле урман янгыннарын кисәтү һәм сүндерү чаралары нормаларын раслау турында» 2014 елның 28 мартындагы 161 номерлы боерык
53 ¹ статья	Урманнарда янгын чыгу куркынычын һәм урман янгыннарын мониторинглау	«Урманнарда янгын куркынычын һәм урман янгыннарын күзәтүне гамәлгә ашыру тәртибен раслау турында» 2014 елның 23 июнендәге 276 номерлы боерык
15 статьяның 3 өлеше	Урман үсә торган зоналар һәм урманлы районнар	«Россия Федерациясенең урман үсү зоналары исемлеген һәм Россия Федерациясенең урманлы районнары исемлеген раслау турында» 2014 елның 18 августындагы 367 номерлы боерык
87 статьяның 7 өлеше	Урман хужалыгы регламентларының составы, аларны эшләү тәртибе, аларның гамәлдә булу вакыты һәм	«Урман хужалыгы регламентлары составын, аларны эшләү тәртибен, аларның гамәлдә булу вакытын һәм аларга үзгәрешләр кертү тәртибен раслау турында» 2017 елның 27

Россия Федерациясе Урман кодексы статьясы	Россия Федерациясе Урман кодексында каралган	Норматив актлар
1	2	3
	аларга үзгәрешләр кергү тәртибе	февралендәге 72 номерлы боерык
60 ⁵ статья	Урман патологиясе буенча дәүләт мониторингы	«Урман авырулары буенча дәүләт мониторингын гамәлгә ашыру тәртибен раслау турында» 2017 елның 5 апрелендәге 156 номерлы боерык
60 ⁷ статья	Зарарлы организмнар таралуны кисәтү	«Зарарлы организмнар таралуны кисәтү чараларын гамәлгә ашыру кагыйдәләрен раслау турында» 2020 елның 9 ноябрэндәге 912 номерлы боерык
60 ⁶ статьяның 4 өлеше	Урман патологиясе буенча тикшеренүләр. Урман патологиясе буенча тикшеренүләрне уздыру тәртибе	«Урман авыруларына бәйле тикшеренүләрне уздыру тәртибен һәм урман авыруларына бәйле тикшеренү актының рәвешен раслау турында» 2020 елның 9 ноябрэндәге 910 номерлы боерык
23 ² статьяның 10 өлеше, 29 статьяның 11 өлеше, 23 ¹ статьяның 3 өлеше	Диләнке эшләр. Агач материалы эзерләү. Агач материалы эзерләү кагыйдәләре. Урман утыртмаларын кисү тәртибе	«Агач материалы эзерләү кагыйдәләрен һәм Россия Федерациясе Урман кодексының 23 статьясында күрсәтелгән урманчылыкларда агач материалы эзерләү үзенчәлекләрен раслау турында» 2020 елның 1 декабрэндәге 993 номерлы боерык «Диләнке эшләр төрләрен, аларны башкару тәртибен һәм эзлеклелеген, диләнке эшләрнең технологик картасы формасын, урман бүлемтеген актыккы тикшерү акты формасын һәм урман бүлемтеген актыккы карап чыгу тәртибен раслау турында» 2022 елның 17 гыйнварындагы 23 номерлы боерык, «Урман бүлемтегенең таксация тасвирламасына кертелә торган мәгълүматлар составын, урман бүлемтегенең таксация тасвирламасын төзү тәртибен, аның электрон форматындагы форматына карата таләпләрне, урман бүлемтегенең таксация тасвирламасының урман бүлемтегенең хакыйкый торышы турындагы мәгълүматка туры килмәвен билгеләү тәртибен, урман бүлемтегенең таксация тасвирламасы формасын раслау турында» 2022 елның 14 октябрэндәге 687 номерлы боерык
60 ⁴ статья	Урманнарны яклау буенча районнарга бүленеш	«Урманнарда жиңелчә, уртача һәм көчле урман патологиясе булган зоналарны билгеләү тәртибен раслау турында» 2017 елның 9 гыйнварындагы 1 номерлы боерык
91 статья	Дәүләт урман реестры	«Дәүләт урман реестрына документлаштырылган мәгълүматлар кергүгә һәм аны үзгәртүгә нигез булган

Россия Федерациясе Урман кодексы статьясы	Россия Федерациясе Урман кодексында каралган	Норматив актлар
1	2	3
		документларның исемлеген, аларның формаларын һәм аларны эзерләү тәртибен раслау турында» 2013 елның 11 ноябренадә 496 номерлы боерык, «Дәүләт урман реестрында булган, зарури тәртиптә бирелә торган мәгълүматлар төрләре исемлеген һәм аны бирү шартларын раслау турында» 2013 елның 30 октябренадә 464 номерлы боерык, «Дәүләт урман реестрын алып бару формаларын раслау турында» 2021 елның 24 декабренадә 1007 номерлы боерык
70 ¹ статьяның 12 өлеше	Урман кишәрлекләрен проектлау	«Урман кишәрлегенә проект документациясе составына һәм эчтәлегенә таләпләрне раслау турында» 2017 елның 3 февраленадә 54 номерлы боерык
60 ¹³ статья	Урманнарны радиоактив пычранудан саклау үзенчәлекләре	«Урманнарның радиоактив пычрану зоналарында профилактика һәм тернәкләндерү чараларын гамәлгә ашыру үзенчәлекләрен раслау турында» 2017 елның 8 июнендә 283 номерлы боерык
65 статьяның 5 өлеше	Урман орлыкчылыгы	«Урман орлыкчылыгы объектларын (урман орлыкчылыгы плантацияләрен, даими урман орлыклары кишәрлекләрен) төзү һәм аерып чыгару кагыйдәләрен раслау турында» 2015 елның 20 октябренадә 438 номерлы боерык, «Урманның төп агач токымнарының үстерү районнарына бүленгән урман үсемлекләре орлыкларын куллану тәртибен раслау турында» 2020 елның 9 ноябренадә 909 номерлы боерык
46 статьяның 4 өлеше	Урманнарда агач эшкәртү инфраструктурасы объектларын булдыру һәм эксплуатацияләү өчен файдалану	«Урманнарда агач эшкәртү инфраструктурасы объектларын булдыру һәм эксплуатацияләү өчен файдалану кагыйдәләрен раслау турында» 2022 елның 31 гыйнварындагы 54 номерлы боерык
38 статья	Урманнарда авыл хужалыгы алып бару өчен файдалану	«Урманнарда авыл хужалыгы алып бару өчен файдалану кагыйдәләрен һәм Урман кишәрлеген бирмичә, сервитут, гавами сервитут билгеләп яки билгеләмичә генә урманнарда авыл хужалыгы алып бару өчен файдалану кагыйдәләрен раслау турында» 2020 елның 2 июлендә 408 номерлы боерык
49 статьяның 4 өлеше	Урманнарда файдалану турында хисап. Урманнарда файдалану турында хисап тапшыру	«Урманнарда файдалану турында хисап кертелә торган мәгълүматлар исемлеген, урманнарда файдалану турында хисап тапшыру формасын һәм тәртибен, шулай ук

Россия Федерациясе Урман кодексы статьясы	Россия Федерациясе Урман кодексында каралган	Норматив актлар
1	2	3
	тәртибе	урманнардан файдалану турында электрон рәвештә хисап формасына карата таләпләр раслау турында» 2017 елның 21 августындагы 451 номерлы боерык
66 статьяның 2 өлеше	Урманнарны яңадан үрчетү һәм урман үстерү турында хисап. Урманнардан файдалану һәм урман үстерү турында хисап тапшыру тәртибе	«Урманнарны яңадан үрчетү һәм урман үстерү турында хисапка кертелә торган мәгълүматлар исемлеген, урманнарны яңадан үрчетү һәм урман үстерү турында хисап формасын һәм аны тапшыру тәртибен, шулай ук урманнарны яңадан үрчетү һәм урман үстерү турында электрон рәвештәге хисап форматына карата таләпләр раслау турында» 2017 елның 21 августындагы 452 номерлы боерык
89 статья	Урманнарны үзләштерү проектына дәүләти һәм муниципаль экспертиза. Урманнарны үзләштерү проектына дәүләти һәм муниципаль экспертиза тәртибе	«Урманнарны үзләштерү проектына дәүләт экспертизасы һәм муниципаль экспертиза тәртибен раслау турында» 2020 елның 30 июлендәге 513 номерлы боерык
26 статьяның 3 өлеше	Урман декларациясе. Урман декларациясен тутыру һәм тапшыру тәртибе	«Урман декларациясе формасын, аны тутыру һәм тапшыру тәртибен, электрон рәвештә урман декларациясе форматына таләпләр раслау турында» 2021 елның 29 апрелендәге 303 номерлы боерык
60 статьяның 3 өлеше, 60 ¹¹ статьяның 3 өлеше	Урманнарны яңгынардан саклау турында хисап. Урманнарны яңгынардан саклау турында хисап тапшыру тәртибе.	«Урманнарны яңгынардан саклау турында хисапка кертелә торган мәгълүматлар исемлеген, урманнарны яңгынардан саклау турында хисап формасын һәм аны тапшыру тәртибен, шулай ук урманнарны яңгынардан саклау турында электрон рәвештә хисап тапшыру форматына карата таләпләр, урманнарны яклау турында хисапка кертелә торган мәгълүматлар исемлеген, урманнарны яклау турында хисап формасын һәм аны тапшыру тәртибен, шулай ук урманнарны яклау турында электрон рәвештә хисап форматына карата таләпләр раслау турында» 2017 елның 09 мартындагы 78 номерлы боерык
60 ⁸ статьяның 5 өлеше	Зыянлы организмнарның чыганаclarын юк итү	«Зыянлы организмнарның чыганаclarын юк итү кагыйдәларен раслау турында» 2020 елның 9 ноябрәндәге 913 номерлы боерык
53 ⁴ статья	Урман яңгынарнын сүндерү	«Урман яңгынарнын сүндерү кагыйдәларен раслау турында» 2022 елның 1 апрелендәге 244 номерлы боерык
98 ² статья	Урман сагы	«Урман сагын гамәлгә ашыру тәртибен һәм нормативларын раслау турында» 2021 елның

Россия Федерациясе Урман кодексы статьясы	Россия Федерациясе Урман кодексында каралган	Норматив актлар
1	2	3
		15 декабрдәгә 955 номерлы боерык
64 ¹ статьяның 2 өлеше	Урманнарны торгызу өчен билгеләнгән жирләрне урман урнашкан жирләргә кертү	Россия Табигать ресурслары һәм экология министрлыгының «Урманнарны торгызу өчен билгеләнгән жирләрне урман урнашкан жирләргә кертү тәртибен һәм тиешле акт рәвешләрэн раслау турында» 2019 елның 11 мартындагы 150 номерлы боерыгы
86 статьяның 5 өлеше	Россия Федерациясе субъектының урман планы. Россия Федерациясе субъектының урман планы составы һәм аны эзерләү тәртибе	«Россия Федерациясе субъекты урман планының бер төрле рәвешен һәм составын, аны эзерләү һәм аңа үзгәрешләр кертү тәртибен раслау турында» 2017 елның 20 декабрдәгә 692 номерлы боерык
32 статья	Агач булмаган урман ресурсларын эзерләү һәм жыеп алу	«Агач булмаган урман ресурсларын эзерләү һәм жыеп алу турында» 2020 елның 28 июлендәгә 496 номерлы боерык
67 статья, 68 статья	Урман корылышы турында гомуми нигезләмәләр Урман корылышының эчтәлегә	«Урман корылышы буенча файдалану күрсәтмәсен раслау турында» 2022 елның 5 августындагы 510 номерлы боерык
63 статьяның 3 өлеше	Урман үстерү. Урман үстерү кагыйдәләре	«Урман үстерү кагыйдәләрен, урман үстерү проектының формасын, составын, аны килештерү тәртибен, аны килештерүдән баш тарту нигезләрен, шулай ук урман үстерү проектының электрон рәвештәгә форматына карата таләпләр раслау турында» 2021 елның 20 декабрдәгә 978 номерлы боерык
88 статьяның 2 өлеше	Урманнарны үзләштерү проекты.	Россия Табигать ресурслары һәм экология министрлыгының «Урманнарны үзләштерү проектының составын, аны эшләү һәм аңа үзгәрешләр кертү тәртибен, электрон документ рәвешендә урманнарны үзләштерү проекты форматына карата таләпләр раслау турында» 2021 елның 16 ноябрдәгә 864 номерлы боерыгы
39 ¹ статья	Урман питомникларын булдыру һәм аларны эксплуатацияләү	«Урман питомникларын төзү һәм аларны эксплуатацияләү кагыйдәләрен раслау турында» 2021 елның 12 октябрдәгә 737 номерлы боерык
45 статья	Урманнардан линияле объектлар төзү, үзгәртеп кору, эксплуатацияләү өчен файдалану	«Урманнардан линияле объектлар төзү, аларны үзгәртеп кору, аларны эшләтү өчен файдалану кагыйдәләрен һәм, сервитут, гавами сервитут билгеләп яки билгеләмичә, урман кишәрлеген бирмичә урманнардан линияле объектлар төзү, аларны үзгәртеп кору, аларны эшләтү өчен файдалану очраклары исемлеген раслау турында» 2020 елның 10 июлендәгә 434 номерлы боерык

Россия Федерациясе Урман кодексы статьясы	Россия Федерациясе Урман кодексында каралган	Норматив актлар
1	2	3
43 статья	Жир астын геологик өйрәнүнө, файдалы казылмаларны эзлөү һәм чыгаруны гамәлгә ашыру өчен урманнардан файдалану кагыйдәләре	«Урманнардан жир астын геологик өйрәнү, файдалы казылмалар эзлөү һәм чыгару өчен файдалану кагыйдәләрен һәм, жир кишәрлеге бирмичә, сервитут билгеләп яки билгеләмичә, урманнардан жир астын геологик өйрәнү, файдалы казылмалар эзлөү һәм чыгару өчен файдалану очраклары исемлеген раслау турында» 2020 елның 7 июлендәге 417 номерлы боерык
31 статья	Чәер эзерләү	«Чәер эзерләү кагыйдәләрен раслау турында» 2020 елның 9 ноябрәндәге 911 номерлы боерык
38 ¹ статья	Урманнардан балыкчылыкны гамәлгә ашыру өчен файдалану	«Урманнардан балыкчылыкны гамәлгә ашыру өчен файдалану кагыйдәләрен раслау турында» 2021 елның 13 октябрәндәге 742 номерлы боерык
39 статья	Жимешле, жиләкле, декоратив урман үсемлекләре, дару үләннәре үстерү	«Урманнардан жимешле, жиләкле, декоратив урман үсемлекләрен, дару үләннәрен үстерү өчен файдалану кагыйдәләрен раслау турында» 2020 елның 28 июлендәге 497 номерлы боерык
34 статья	Азык-төлек урман ресурслары эзерләү һәм дару үләннәре жыю	«Азык-төлек урман ресурсларын һәм дару үләннәрен эзерләү кагыйдәләрен раслау турында» 2020 елның 28 июлендәге 494 номерлы боерык
40 статья	Урманнардан фәнни-тикшеренү эшчәнлеген, мәгариф эшчәнлеген гамәлгә ашыру өчен файдалану	«Урманнардан фәнни-тикшеренү эшчәнлеген, мәгариф эшчәнлеген гамәлгә ашыру өчен файдалану кагыйдәләрен раслау турында» 2020 елның 27 июлендәге 487 номерлы боерык
41 статья	Урманнардан рекреация эшчәнлеген гамәлгә ашыру өчен файдалану	«Урманнардан рекреация эшчәнлеген гамәлгә ашыру өчен файдалану кагыйдәләрен раслау турында» 2020 елның 9 ноябрәндәге 908 номерлы боерык
Федераль урман хужалыгы агентлыгы (алга таба – Рослесхоз) норматив актлары		
29 статьяның 6 өлеше	Файдалану өчен билгеләнгән диләнке күләмен исәпләп чыгару тәртибе	«Файдалану өчен билгеләнгән диләнке күләмен исәпләп чыгару тәртибен раслау турында» 2011 елның 27 маендагы 191 номерлы боерык «Кисентеләрнең яшен билгеләү турында» 2015 елның 9 апрелдәге 105 номерлы боерык
29 статьяның 7 өлеше, 81 статьяның 3 пункты	Агач материалы эзерләү. Агач материалын эзерләү рөхсәт ителми торган агачларның һәм куаклыкларның төрләре (токимнары) исемлеге	«Агач материалын эзерләү рөхсәт ителми торган агачларның һәм куаклыкларның төрләре (токимнары) исемлеген раслау турында» 2011 елның 5 декабрәндәге 513 номерлы боерык

Россия Федерациясе Урман кодексы статьясы	Россия Федерациясе Урман кодексында каралган	Норматив актлар
1	2	3
53 статьяның 4 өлеше, 53 ¹ статья	Урманнарда янгын куркынычсызлыгы. Урман янгыннарын кисәтү	«Урманнарны янгынга каршы кору нормативларын раслау турында» 2012 елның 27 апрелдәге 174 номерлы боерык, «Урманнарның табигый янгын куркынычы классификациясен һәм, һава торышына карап, урманнарда табигый янгын куркынычы классификациясен раслау турында» 2011 елның 5 июлендәге 287 номерлы боерык
65 статьяның 5 өлеше	Урман орлыкчылыгы	«Урман орлыкларын үстерү районнарын билгеләү турында» 2022 елның 19 декабрдәге 1032 номерлы боерык
Россия Федерациясе субъекты норматив актлары		
82, 83 статьялар	Урман мөнәсәбәтләре өлкәсендә Россия Федерациясе субъектлары дәүләт хакимияте органнары вәкаләтләре. Урман мөнәсәбәтләре өлкәсендә Россия Федерациясе дәүләт хакимияте органнарының аерым вәкаләтләрен Россия Федерациясе субъектлары дәүләт хакимияте органнарына тапшыру	«Татарстан Республикасында урманнардан файдалану турында» 2008 елның 22 маендагы 22-ТРЗ номерлы Татарстан Республикасы Законы, Татарстан Республикасы Президентының «Татарстан Республикасы Урман планын раслау турында» 2018 елның 24 декабрдәге ПУ-880 номерлы Указы, Татарстан Республикасы Министрлар Кабинетының «Татарстан Республикасының урман хужалыгын үстерү» дәүләт программасын раслау турында» 2013 елның 30 июлендәге 531 номерлы карары, Татарстан Республикасы Министрлар Кабинетының «Татарстан Республикасының региональ яки муниципальара эһәмиятендәге гомуми файдалану автомобиль юллары исемлеген раслау турында» 2022 елның 13 октябрдәге 1099 номерлы карары
82 статьяның 7 өлеше	Татарстан Республикасында гражданнарга үз ихтыяжлары өчен урман утыртмаларын сату-алу шартнамәсе буенча түләү ставкаларын билгеләү	Татарстан Республикасы Тарифлар буенча дәүләт комитетының «Татарстан Республикасында гражданнарга үз ихтыяжлары өчен урман утыртмаларын сату-алу шартнамәсе буенча түләү ставкаларын билгеләү турында» 2020 елның 7 октябрдәге 107-2/нпс-2020 номерлы карары

1 БҮЛЕК. ГОМУМИ МӘГЪЛҮМАТЛАР

1.1. Урманчылыкка кыскача сыйфатлама

1.1.1. Урманчылыкның аталышы һәм урнашкан урыны

Татарстан Республикасы Урман хужалыгы министрлыгының Арча урманчылыгы Татарстан Республикасының төньяк-көнбатыш өлешендә Арча, Балтач һәм Этнә районнары территориясендә урнашкан.

Урманчылык конторасы (үзәк утары) Үрнәк поселогында, ул республика башкаласы Казан шәһәреннән 83 километр (алга таба – км) ераклыкта, иң яқын торучы Арча тимер юлы станциясеннән 20 км ераклыкта урнашкан.

Урманчылыкның почта адресы: 420019, Татарстан Республикасы, Арча районы, Үрнәк п., Лесная ур., 45а.

Тел. 8-(84366) 51-3-70, факс 51-5-26. E-mail: Arskoe.Gku@tatar.ru.

Урманчылык территориясенең төньяктан көньякка кадәрге озынлыгы – 78 км, көнчыгыштан көнбатышка кадәр – 60 км.

1.1.2. Урманчылыкның, кишәрлек урманчылыкларының гомуми мәйданы, урманчылык территориясенең районнар буенча бүленеше

Урманчылык территориясенең муниципаль берәмлекләр буенча бүленеше 1 нче таблицада китерелә.

1 нче таблица

Урманчылык төзелеше

Т/с	Урманчылыкның аталышы	Кишәрлек урманчылыкларының аталышы	Урман кварталларының саны	Административ район (муниципаль берәмлек)	Гомуми мәйданы, гектар
1	2	3	4	5	6
1	Арча	Балтач	1-130, 132-157	Балтач	11171
				Барлығы	11171
2		Сорнар	1-19, 67, 68, 71-125	Арча	7961
				Барлығы	7961
3		Тукай	1-19, 67, 68, 71-125	Арча	12131
				Этнә	753
			Барлығы	12884	
Урманчылык буенча барлығы					32016

Урманчылык республиканың урманга кытлык өлешендә урнашкан. Урманчылыкның урман фонды урнашкан территориянең урман белән каплану

өлеше 11,3 процент тәшкил итә, бу республика буенча уртача урман белән каплану дәрәжәсеннән шактый ким.

Урманчылык территориясе бүлеп күрсәтелгән Татарстан Республикасы 1 номерлы карта-схемада күрсәтелде.

1 нче карта-схема

РОССИЙСКАЯ ФЕДЕРАЦИЯ
МИНИСТЕРСТВО ЛЕСНОГО ХОЗЯЙСТВА
РЕСПУБЛИКИ ТАТАРСТАН

КАРТА-СХЕМА
с выделением территории
Арского лесничества
на территории Республики Татарстан

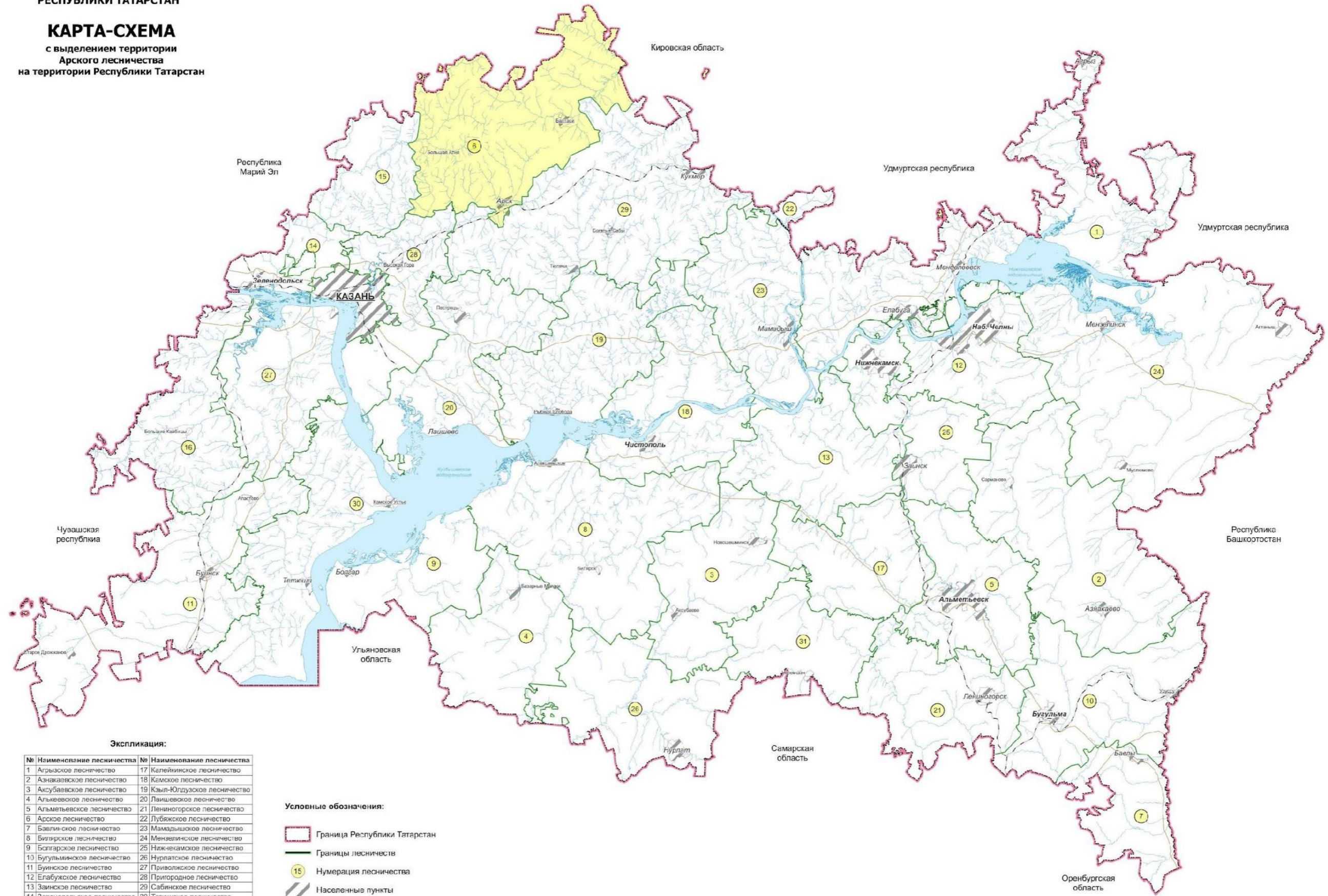

Экспликация:

№	Наименование лесничества	№	Наименование лесничества
1	Агрызское лесничество	17	Калейнинское лесничество
2	Азнакавское лесничество	18	Камское лесничество
3	Акубаевское лесничество	19	Кзыл-Юлдузовское лесничество
4	Альшеевское лесничество	20	Лавшевокое лесничество
5	Альметьевское лесничество	21	Ленинское лесничество
6	Арское лесничество	22	Лубяжское лесничество
7	Бавлинское лесничество	23	Мамадышское лесничество
8	Биглярское лесничество	24	Мензелинское лесничество
9	Богларское лесничество	25	Нижнекамское лесничество
10	Бугульминское лесничество	26	Нурлатское лесничество
11	Буинское лесничество	27	Приволжское лесничество
12	Елабужское лесничество	28	Пригородное лесничество
13	Занское лесничество	29	Сабинское лесничество
14	Зеленодольское лесничество	30	Тепешское лесничество
15	Испейтарское лесничество	31	Черемшанское лесничество
16	Кайбицкое лесничество		

Условные обозначения:

- Граница Республики Татарстан
- Границы лесничеств
- Нумерация лесничества
- Населенные пункты
- Арское лесничество

1.1.3. Урманчылык урманнарының урман үсү зоналарына, урманлы районнарға һәм урман яклау зоналарына һәм урман-орлык районнарына бүленеше

Россия Табигать ресурслары министрлығының «Россия Федерациясенең урманнар үсә торган зоналары исемлеген һәм Россия Федерациясенең урманлы районнары исемлеген раслау турында» 2014 елның 18 августындагы 367 номерлы боерыгы белән расланган урман үсә торган районнар бүленеше нигезендә урманчылык территориясе Россия Федерациясенең Европа өлешендәге ылыслы-киң яфраклы урманнар зонасының ылыслы-киң яфраклы (катнаш) урманнар районуна кертелгән (2 нче таблица).

2 нче таблица

Урманчылык урманнарының урман үсү зоналарына һәм урманлы районнарға бүленеше

№	Кишәрлек урманчылыкларының аталышы	Урман үсә торган зоналар	Урманлы район	Урман яклау районнарына бүленеш зонасы	Урман-орлык буенча районнарға бүленеш зонасы	Урман кварталлары исемлеге	Мәйданы, гектар
1	2	3	4	5	6	7	8
1	Балгач	ылыслы-киң яфраклы урманнар	РФ Европа өлешендәге ылыслы-киң яфраклы (катнаш) урманнар району	Урман патологиясе буенча уртача куркыныч	Нарат өчен - 2, чыршы - 4, карагай - 3, имән - 2.	1-130, 132-157	11171
2	Сорнар					1-19, 67, 68, 71-125	7961
3	Тукай					1-155	12884
Барлығы							32016

Урманчылык территориясенең һәм кишәрлек урманчылыкларының урман үсү районнарына һәм урманлы районнарға бүленеше 2 номерлы карта-схемада күрсәтелде.

2 нче карта-схема

РОССИЙСКАЯ ФЕДЕРАЦИЯ
МИНИСТЕРСТВО ЛЕСНОГО ХОЗЯЙСТВА
РЕСПУБЛИКИ ТАТАРСТАН

КАРТА-СХЕМА
с распределением территории
лесничества и участковых лесничеств
по лесорастительным зонам
и лесным районам
АРСКОГО ЛЕСНИЧЕСТВА
РЕСПУБЛИКИ ТАТАРСТАН

№	Участковое лесничество	Площадь, га
1	Балтасинское	11171
2	Сурнарское	7961
3	Тукайское	12884
	Итого	23196

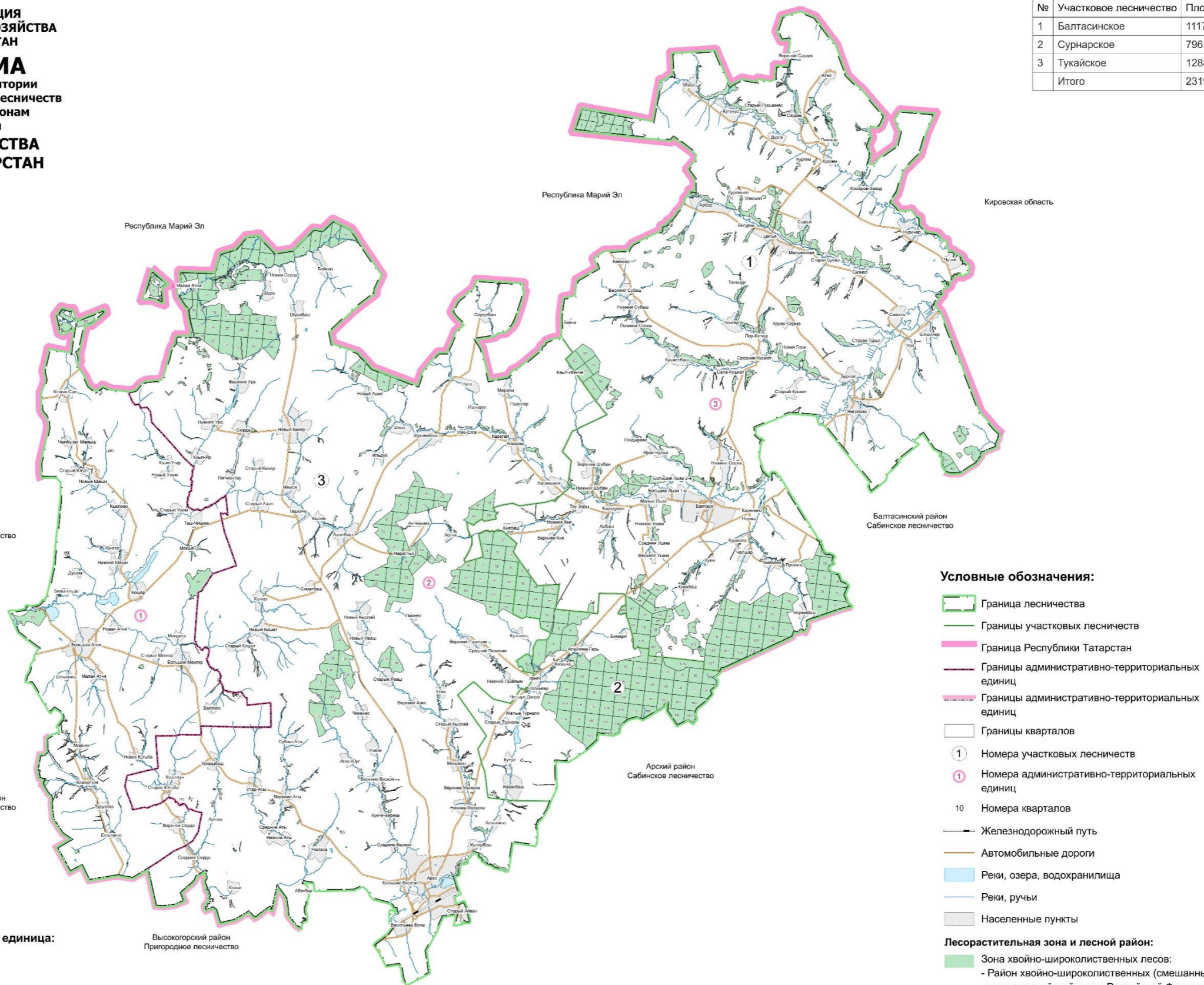

Условные обозначения:

- Граница лесничества
 - Границы участковых лесничеств
 - Граница Республики Татарстан
 - Границы административно-территориальных единиц
 - Границы административно-территориальных единиц
 - Границы кварталов
 - ① Номера участковых лесничеств
 - ② Номера административно-территориальных единиц
 - 10 Номера кварталов
 - Железнодорожный путь
 - Автомобильные дороги
 - Реки, озера, водохранилища
 - Реки, ручьи
 - Населенные пункты
- Лесорастительная зона и лесной район:**
- Зона хвойно-широколиственных лесов:
 - Район хвойно-широколиственных (смешанных) лесов европейской части Российской Федерации

Административно-территориальная единица:

①	Атнинский район
②	Арский район
③	Балтасинский район

Масштаб 1 : 500 000

1.1.4. Урманчылык урманнарының кварталлар яисә аларның өлешләре буенча максатчан билгеләнеше һәм саклагыч урман категорияләре буенча бүленеше, шулай ук саклагыч, эксплуатация һәм резерв урманнарын бүлеп чыгару нигезләре

3 нче таблица

Урманнарның максатчан билгеләнеше һәм салагыч урман категорияләре буенча бүленеше

Т/с	Урманнарның максатчан билгеләнеше	Кишәрлек урманчылыгы	Кварталларның яки өлешләренең номерлары	Мәйданы, гектар	Урманнарны максатчан билгеләнеше буенча бүлү нигезләре
1	2	3	4	5	6
1	Барлыгы урманнар			32016	
2	Саклагыч урманнар			11867	
3	шул исәптән:				
4	1.1. су саклау зоналарында урнашкан урманнар	Барлыгы		625	РФ Урман кодексы, РФ Су кодексы, «Татарстан Республикасы территориясендә урманнарны кыйммәтле урманнарга, эксплуатация урманнарына кертү һәм аларның чикләрен билгеләү турында» 2010 елның 16 июнендәге 232 номерлы Рослесхоз боерыгы, Россия Табигать ресурслары министрлыгының «Урманнарны тәртипкә китерү инструкциясен раслау
		Балтач	квартал: 157, квартал өлешләре: 3, 11, 19, 20, 23, 30, 33, 34, 36, 37, 41, 42, 58, 59, 61, 103-107, 109-111, 117, 124, 128, 130, 132, 135, 137, 139, 140, 143, 146, 147, 151, 155, 156	269	
		Сурнар	квартал өлешләре: 2, 4, 5, 7, 8, 81, 82, 88, 89, 99	66	
		Тукай	квартал өлешләре: 1, 3-12, 14, 16, 17, 19, 30, 36, 55, 71, 72, 76, 81, 112, 113, 115, 155	290	

					турында» 2018 елның 29 мартындагы 122 номерлы боерыгы.
5	1.2. табигый һәм бүтән объектларны яклау вазыйфасын үтәүче урманнар, шул исәптән	Барлыгы		150	
6	1.2.1. саклагыч полосаларда урнашкан урманнар	Барлыгы		150	РФ Урман кодексы, РФ Су кодексы, «Татарстан Республикасы территориясендә урманнарны кыйммәтле урманнарга, эксплуатация урманнарына кертү һәм аларның чикләрен билгеләү турында» 2010 елның 16 июнендәге 232 номерлы Рослесхоз боерыгы, Россия Табигать ресурслары министрлыгының «Урманнарны тәртипкә китерү инструкциясен раслау турында» 2018 елның 29 мартындагы 122 номерлы боерыгы.
		Балтач	квартал өлешләре: 71, 82, 84, 89, 105, 151	32	
	(тимер юл транспорты турында Россия Федерациясе законнары, автомобиль юллары турында һәм юл эшчәнлегенә турында законнар нигезендә билгеләнгән тиммер юлларга бүлп бирелгән полосалар чикләрендә һәм автомобиль юлларының юл бие полосаларында урнашкан урманнар) http://internet.garant.ru/document/redirect/12129474/0 http://internet.garant.ru/document/redirect/12157004/0	Сурнар	8 квартал өлеше	25	
		Тукай	квартал өлешләре: 54, 55, 58, 59	93	
7	1.3. кыйммәтле урманнар, шул исәптән	Барлыгы		11092	РФ Урман кодексы, РФ Су кодексы, «Татарстан Республикасы территориясендә урманнарны
8	шул исәптән:				
9	1.3.1. эрозиягә каршы урманнар (жирләргә эрозиядән саклау өчен билгеләнгән урманнар)	Барлыгы		1863	
		Балтач	кварталлар: 10,11, 12,14,16-21, 21, 24-26,	1863	

			27,29,30,34,38,40,44, 57,58,9,61,70,129,13 0,132,133,134,135,1 38,142,146,156		кыйммәтле урманнарга, эксплуатация урманнарына кертү һәм аларның чикләрен билгеләү турында» 2010 елның 16 июнендәге 232 номерлы Рослесхоз боерыгы, Россия Табигать ресурслары министрлығын ың «Урманнарны тәртипкә китерү инструкциясен раслау турында» 2018 елның 29 мартындагы 122 номерлы боерыгы.
10	1.3.1. урман-дала урманнары	Барлығы		6040	РФ Урман кодексы, РФ Су кодексы «Татарстан Республикасы территориясен дә урманнарны кыйммәтле урманнарга, эксплуатация урманнарына кертү һәм аларның чикләрен билгеләү турында» 2010 елның 16 июнендәге 232 номерлы
		Балгач	Кварталлар: 13,15,22,23,25,28,31 ,32,33,35,36,37,41,4 2,43,45-46,56,60,62, 63- 69,93,94,99,102,136, 137,139,140,141,143 -155	2994	
		Сурнар	квартал өлешләре: 122-125	322	

		Тукай	кварталлар: 37-41, 80, 86-88, 94-96, 99-102, 116, 117-154, әлеге квартал өлеше: 155	2724	Рослесхоз боерыгы
11	1.3.3. фәнни яки тарихи-мәдәни әһәмияткә ия урманнар	Барлыгы		1696	«Татарстан Республикасы территориясен дә урманнарны кыйммәтле урманнарға, эксплуатация урманнарына кертү һәм аларның чикләрен билгеләү турында» 2010 елның 16 июнендәге 232 номерлы Рослесхоз боерыгы
		Балтач	квартал өлешләре: 78-81	494	
		Сурнар	кварталлар: 71, 72, 77, 83, 93, 94, 100, 102, 105, 110, 111, 114	1202	
		Тукай	-	-	
12	1.3.4. су объектлары буйларында урнашкан тыюлыклы урман полосалары	Барлыгы		1493	«Татарстан Республикасы территориясен дә урманнарны кыйммәтле урманнарға, эксплуатация урманнарына кертү һәм аларның чикләрен билгеләү турында» 2010 елның 16 июнендәге 232 номерлы Рослесхоз боерыгы
		Балтач	-	-	
		Сурнар	кварталлар: 1, 3, 6, 73, 84, 95, 104, әлеге квартал өлешләре: 2, 4, 5, 7, 8, 82	1493	
		Тукай	-	-	
13	2. Эксплуатация урманнары	Барлыгы		20149	«Татарстан Республикасы территориясен дә урманнарны кыйммәтле урманнарға, эксплуатация урманнарына кертү һәм
		Балтач	кварталлар: 1, 2, 4-9, 50-55, 83, 85-88, 90-92, 95-98, 100, 101, 108, 112-114, 118-123, 125-127, әлеге кварталларның бер өлеше: 3, 82, 84, 89,	5518	

		106, 107, 124, 128		аларның чикләрен билгеләү турында» 2010 елның 16 июнендәге 232 номерлы Рослесхоз боерыгы
	Сурнар	кварталлар: 9-19, 67, 68, 74-76, 78-80, 85-87, 90-92, 96-98, 101, 103, 106-109, 112, 113, 115-121, квартал өлешләре: 81, 88, 89, 99	4853	
	Тукай	кварталлар: 2, 13, 15, 18, 20-29, 31-35, 42-53, 56, 57, 60-70, 73-75, 77-79, 82-85, 89-93, 97, 98, 103-111, 114, әлеге квартал өлешләре: 1, 3-12, 14, 16, 17, 19, 30, 36, 54, 55, 58, 59, 71, 72, 76, 81, 112, 113, 115	9778	

1.1.5. Урманчылык территориясендә урман фонды жирләре составыннан урман һәм урман блумаган жирләргә сыйфатлама

4 нче таблица

Урманчылык территориясендә урман фондының урман һәм урман булмаган жирләренә сыйфатлама

Т/с	Жирләренң категориясе	Урманчылык буенча барлыгы	
		Мәйданы, гектар	%
1	2	3	4
1.	1. Урманнарның гомуми мәйданы	32016	100,00
2.	2. Урманлы жирләр, барлыгы	31248	97,60
3.	2.1. Урман үсемлекләре белән капланган жирләр, шул исәптән	30386	97,24
4.	урман культуралары	18780	58,66
5.	2.2. Урман үсемлекләре белән капланмаган жирләр, барлыгы, шул исәптән	862	2,69
6.	тоташмаган урман культуралары	522	1,63
7.	питомниклар һәм урман плантацияләре	27	0,08
8.	аралыклар	8	0,02
9.	Көекләр	–	–
10.	һәлак булган урман утыртмалары	70	0,22
11.	киселгән урыннар	231	0,72
12.	ачык, ташландык урыннар	4	0,01
13.	3. Урман булмаган жирләр, барлыгы, шул исәптән	768	2,40

Т/с	Жирләрнең категориясе	Урманчылык буенча барлыгы	
		Майданы, гектар	%
1	2	3	4
14.	Сөрүлекләр	1	0,00
15.	Печән чабу урыннары	121	0,38
16.	жәйләүләр	130	0,41
17.	Сулар	13	0,04
18.	бакчалар	0	0,00
19.	юллар, ызаннар	262	0,82
20.	утарлар һәм башка объектлар	100	0,31
21.	Сазлар	11	0,03
22.	комнар	0	0,00
23.	башка төрле жирләр	130	0,41

1.1.6. Гамәлдәге һәм проектлана торган махсус сакланучы табигый территорияләргә һәм объектларга, аларны оештыру, экологик чөлтәрләр өстөрү, биотөрлелеген саклау планнарына сыйфатлама

Хокукый режим РФ Урман кодексының 112 статьясы белән билгеләнә. Бу жирләр әйләнештән алынган яки әйләнешендә чикләнгән (РФ Жир кодексының 27 статьясы).

Махсус сакланыла торган табигый территорияләрендә тыела яисә рөхсәт ителә, гамәлгә ашырыла торган конкрет эшчәнлек төрләре, шул исәптән урманнардан файдалану, аларны саклау, яклау яисә яңадан житештерү өлкәсендә, РФ Жир кодексы, РФ Урман кодексы, «Махсус сакланыла торган табигый территорияләре турында» 33-ФЗ номерлы федераль закон, шулай ук аларны үтәү өчен чыгарылган Татарстан Республикасы норматив хокукый актлары белән билгеләнә.

Урманчылык территориясендә гамәлдәге һәм проектлана торган түбәндәге махсус сакланыла торган табигый территорияләре (алга таба – МСТТ) бар.

Махсус сакланучы табигый территорияләр исемлеге

№ т/с	Махсус сакланучы табигый территориянең аталышы, аерып чыгарылган елы	Объект-ның майданы, гектар	Кишәрлек урманчылыгы, квартал, бүлемтек	МСТТ профиле	Кыскача сыйфатлама һәм хужалык алып бару тәртибе
1	2	3	4	5	6
1	Комплекслы профильле «Балтач» төбәк әһәмиятендәге дәүләт табигый заказнигы	3452,41 (ДУФ – 1924)	Балтач, кварталлар: 62-69, 71-77, 103-105, 109-111, 115-117	Комплекслы. Татарстан Республикасы Министрлар Кабинетының «Татарстан Республикасы Балтач муниципаль районы территориясендә «Балтач» региональ әһәмияттәге комплекслы профильле дәүләт табигый заказнигын оештыру турында» 2001 елның 14 апрелендәге 192 номерлы карары	Табигый комплексларның тереклегенә яный торган теләсә нинди эшчәнлек тыела
2	«Казансу башлангычлары» төбәк әһәмиятендәге табигый һәйкәле	678,74	Сурнар, кварталлар: 71, 72, 83, 93, 94, 105, 114	Көнъяк тайгадагы төрле тип урманнарын берләштерә торган табигый комплексы (куе яшел ылыслы, киң яфраклы, вак яфраклы урманнар). Татар АССР	Табигый комплексның саклануын жимерүгә китерә торган теләсә нинди эшчәнлек тыела

				Министрлар Советының «Татарстан Республикасында махсус сакланучы табигать территорияләре турында» 1972 елның 19 маендагы 251 номерлы карары	
3	«Утыртылма урман» төбәк әһәмиятендәге табигать һәйкәле	612,53	Сорнар, квартал: 77, Балтач, кварталлар: 78-81	Генетик-селекция сыйфатлары буенча югары житештерелешле эталонлы ылыслы урманнар Татарстан АССР Министрлар Советының «Табигать объектларын региональ әһәмияттәге табигать һәйкәлләре буларак тану турында» 1987 елның 13 августындагы 344 номерлы карары	Табигый комплексның саклануын жимерүгә китерә торган теләсә нинди эшчәнлек тыела
4	«Аю урманы» төбәк әһәмиятендәге табигать һәйкәле	420,6	Сорнар, кварталлар: 100, 102, 110, 111	Комплекслы. Татарстан Республикасы Министрлар Кабинетының «Аю урманы» региональ әһәмияттәге табигать һәйкәлен оештыру турында» 2001 елның 20 апрелендәге 210 номерлы карары	Табигый комплексның саклануын жимерүгә китерә торган теләсә нинди эшчәнлек тыела

5	Комплекслы профильле «Ашыт» төбәк әһәмиятендәге дәүләт табигый заказнигы	2700,4 (ДУФ – 192,4)	Тукай, квартал: 121, бүл.: 1, 2	Комплекслы. Татарстан Республикасы Министрлар Кабинетының «Ашыт» региональ әһәмияттәге комплекслы профильле дәүләт табигый заказнигы турында нигезләмә раслау турында» 2005 елның 20 июнендәге 295 номерлы карары	Табигый комплексның саклануын жимерүгә китерә торган теләсә нинди эшчәнлек тыела
6	Төбәк әһәмиятендәге «Шор» дәүләт табигый зоологик тыюлыгы	1555	Тукай, 10-17 нче кварталлар	Зоологик. Татарстан Республикасы Министрлар Кабинетының 2019 елның 1 февралендәге 64 номерлы карары. Татарстан Республикасы Министрлар Кабинетының 2019 елның 26 мартындагы 221 номерлы карары.	Заказник эшчәнлеген оештыруның төп бурычлары булып: табигый комплексның типик төрләре өчен уңайлы шартлар булдыру тора. Тыюлык территориясендә суер, шадра үлән, куянсыманнар һәм табигый комплекслар яшәшенә куркыныч белән яный торган теләсә нинди эшчәнлек тыела.
7	«Чепья урманы» төбәк әһәмиятендәге табигый һәйкәле	118,9	Балтач, кв.: 15, 16, кв.: 17 бүлем.: 1-10, 13-21, 23-26, кв.: 132 бүлем.: 21, 29-31, 42, 44-47, кв.: 138 бүлем.: 1	Комплекслы. Татарстан Республикасы Министрлар Кабинетының 2022 елның 4 июлендәге 622 номерлы карары	Табигый һәйкәле табигый һәм ясалма утыртылган имән, чыршы һәм пихта агачларын саклау, үсемлекләргә һәм хайваннарны саклау зарурлыгына нигезләнган. Саклау чаралары –

					Россия Федерациясе һәм Татарстан Республикасы законнары белән билгеләнгән табигать һәйкәлен саклау режимына туры китереп
8	«Сурнар» төбәк әһәмиятендәге дәүләт табигать зоологик (аучылык) заказнигы	10710,7	Балтач, кв.: 71-81, 83-92, 95-98, 100, 101, 103-105, кв.: 106 бүлем.: 3, 4-16, кв.: 107-128, кв.: 152 бүлем.: 7, кв.: 155 бүлем.: 10-15. Сурнар, кв.: 67, 68, кв.: 71 бүлем.: 10, 12-16, кв.: 72 бүлем.: 2-30, 33, кв.: 73-121, кв.: 122 бүлем.: 4, 8-9, кв.: 124 бүлем.: 4, 5, кв.: 125	ТАССР Министрлар Советының 1965 елның 21 сентябрэндәге 495 номерлы карары ТАССР Министрлар Советының 1986 елның 25 июлендәге 403 номерлы карары	Аучылык-промысел хайваннарын һәм аларның яшәү тирәлеген саклауда зур әһәмияткә ия, шулай ук «Казансу чыганаclarы» төбәк әһәмиятендәге табигать һәйкәленә бәйлә фәнни әһәмияткә ия

1.1.7. Илкүләм мирас буенча проектлана торган урманнарға сыйфатлама

Татарстан Республикасы территориясендә сыйфатламалары буенча илкүләм мирас урманнарына кертү өчен тиешле урманнар юк.

1.1.8. Диләнке эшләрән гамәлгә ашырганда сакланьрга тиешле биологик

күптөрлелек төрлөрөн һәм буфер зоналары зурлыклары исемлеге

Биологик күптөрлелекне саклау – урман хужалыгы эшчәнлеген алып баруда зарури шарт. Ул саклагыч урманнарда, махсус сакланучы урман кишәрлекләрендә генә түгел, ә диләнке эшләрә гамәлгә ашырылганда да тәэмин ителергә тиеш.

Урман кишәрлекләрендә кисү эшләрә уздырылганда тереклек итү тирәлеге шартлары шактый үзгәрә. Үсеш алуның үзгәргән шартларында, яңа шартларга хас булганча, бары тик урман биоценозлары гына яши ала, шуңа күрә тереклек тирәлеген тамырдан үзгәртә торган тоташ кисүләр барышында биотопларны (биоценоз биләгән киңлекләренң абиотик факторлары буенча беришлеләрәнә карата) максимал саклау мөһим.

Үсемлекләренң һәм хайваннарның урман төрләрә тереклек итә торган шартлар төрлелеген саклау өчен диләнкеләрне аерып чыгарганда һәм таксацияләгәндә әһәмиятле биотоплар (әһәмиятле объектлар) – кисү эшләрә кагылмый торган һәм биотөрлелекне саклау өчен әһәмиятле булган, зур булмаган жир кишәрлекләрә аерып чыгарыла, ә диләнкеләр эшләнгәндә, – саклана.

Аларның булуы билгеле бер дәрәжәдә табигый жимерелү нәтижәләрен имитацияләргә булыша, киселгән урыннарда урман тирәлеген сакларга һәм торгызырга ярдәм итә. Әлеге объектлар Россия Кызыл китабына һәм/яки төбәкләрдәге Кызыл китапларга кертелгән, сирәк очраучы һәм зәгыйфь тере организм төрләрәнә потенциал тереклек итү урыннары булып тора.

Диләнке эшләрән гамәлгә ашырганда сакланырга тиешле биологик күптөрлелек объектларының һәм буфер зоналарының нормативлары һәм параметрлары 20 нче таблицада чагылдырылды.

20 нче таблица

Диләнке эшләрән гамәлгә ашырганда сакланырга тиешле биологик күптөрлелек объектларының һәм буфер зоналарының нормативлары һәм параметрлары

№	Биологик күптөрлелек объектларының аталышы	Биологик күптөрлелек объектларына сыйфатлама	Буфер зоналарының күләмнәре (зарурлык булганда)
1	2	3	4
1.	Даими һәм вакытлы су агымнары	Су агымының аерым ачык күренеп тора торган үзәнә. Вакытлы су агымы даими рәвештә су басу эшләрә буенча ачыкланырга мөмкин. Коры жәйдә су агымы кибәргә мөмкин	Әгәр нормативларда башкача билгеләнмәсә, даими су агымнары өчен киңлеге кимендә 50 м, вакытлы су агымнары үзәннәре буйлап кимендә 20 м буфер зоналары билгеләнә. Буфер зонасы инде урман баскан тугайлык булырга тиеш түгел һәм су агымы үзәннән башлап яисә урмансыз тугайлыктан башлап һәр ягыннан үлчәнә.

№	Биологик күптөрлелек объектларының аталышы	Биологик күптөрлелек объектларына сыйфатлама	Буфер зоналарының күләмнәре (зарурлык булганда)
1	2	3	4
			Искәрмә: буфер зонасына мәжбүри рәвештә сөзәк таулар һәм тамыр токымнары чыккан урыннар кертелергә тиеш
2.	Кизләүләр (чишмәләр), грунт сулары чыгу урыннары	Төптә кизләүләр аерылып торырга мөмкин, яисә су таудан агучы чишмә рәвешендә агып чыга. Чишмә карст бүрәнкәсеннән агып чыгарга мөмкин	Чишмәләр буйлап (алар чыккан урыннар тирәли) киңлеге кимендә 50 м буфер зоналары аерыла. Дөвалану яисә савыктыру максатларында файдаланыла торган, шулай ук зиярәт кылу объекты булып хезмәт итүче (изгеләр чишмәсе) чишмәләр тирәли буфер зонасы киңәйтелергә мөмкин – аерым тәртиптә билгеләнә.
3.	Сазланган уйсулыклар һәм вакыты-вакыты белән су баса торган урыннар	Әлеге кишәрлек артыгы белән дымланган: су өслеккә чыккан яисә аяк белән басканда бүселеп чыга. Объект чикләрендә – артык дымланган урман типларының туфрак катламы. Кырые буйлап, шулай ук объектлар чикләрендә агачлар юк яисә товарлык дәрәжәсе аз булган агачлар гына үсә	Су баса торган кишәрлек кырые буйлап су өслектә тора яисә басканда чыга. Рельефта түбәнрәк урында, туфрак өсте капламы чигендә, чиге буйлап туфрак өсте катламы һәм агачлыклар сыйфатында.
4.	Күлләрнең, сазларның һәм башка ачык урыннарның ярлары буйлап урман кашаклары, сазлыкларда зур булмаган утраулар	Ачык киңлекләрнең (күлләр, сазлар, болыннар) ярларында урман кашакларын аерып чыгару урман корылышы буенча саклагыч полоса билгеләнмәгән очракта башкарыла	Киңлеге кимендә 50 м урман кашагы күл суыннан алып яисә ачык башка урын киселешеннән башлап үлчәнә. Ләкин, әгәр күлдә утраучык яисә сазланган урын булса, буфер зонасын каты яр кырыеннан яисә сазлык яки ачык территория кырыеннан башлап үлчиләр. Шулай ук сазлык белән әйләндереп алынган зур булмаган (0,5 гектарга кадәр) утраулар да билгеләнә. Искәрмә: әгәр әлеге күл яисә сазлык хайваннарның сезонлы туплану һәм үрчү урыны, сирәк очрый торган һәм нәзберек төрләрнең фактта тереклек итү урыны булып торса, ул очракта буфер зонасы киңәйтелергә тиеш

№	Биологик күптөрлелек объектларының аталышы	Биологик күптөрлелек объектларына сыйфатлама	Буфер зоналарының күләмнәре (зарурлык булганда)
1	2	3	4
5.	Чокырлар, су агымнарының тирән үзәнлекләре, башка төрле сөзәклекләр	Су агымнарының тирән кергән үзәнлекләре һәм чокырлар – тауның текәлегә 10° башланып киткәндә. Башка текә таулар (киртләчләр, текә ярлар) – тауның текәлегә кимендә 20° булган очракта	Нормативларда башкача билгеләнмәсә, сөзәк тау өсте һәм асты буйлап киңлегә кимендә 15-20 метрлы буфер зоналары билгеләнә. Сөзәк тауның үзе һәм буфер зонасы эһәмиятле объект булып тора.
6.	Төп токымнарның, урман белән капланган калкулыкның шәрә урыннары, известьлы токым, ачык комлы кишәрлекләр, дюналар, таш чәчелгән урыннар	Куәте аз булган туфрак үсемлекләре белән капланган, төп токымнар шәрәләнә торган урыннар. Таш чәчелгән урыннар – төрле зурлыктагы һәм шомалыктагы ташлар жыелмасы. Тау битләрендә, тау киртләчләрендә, ярларда һәм алар янәшәсендә еш очрый. Ташлы һәм шәрәләнгән урыннар аз куәтле туфрак үсемлекләре белән капланырга мөмкин. Комлы дюналар өлешчә аз куәтле туфрак-үсемлек катламы белән ныгытылырга мөмкин	Объект кишәрлекнең төп токымнары шәрәләнгән чиге буйлап яисә таш чәчелгән урын чиге буйлап билгеләнә. Таш чәчелгән, төп токымнар шәрәләнгән урын, дюна комплексы кырыеннан киңлегә кимендә 20 метрлы буфер зонасы билгеләнә.
7.	Аерым зур йомры ташлар һәм кантарлар	Лишайниклар һәм үсемлекләр белән капланган аерым зур йомры ташлар (2 куб.метрдан башлап) һәм кантарлар	Аерым зур йомры ташларны майданлы объектны билгеләмичә генә билгеләргә була, аларның тупланышы майданлы объект буларак билгеләнә
8.	Карст элементлары	Известькатнашмалы токым ятмалары якин яткан урыннарда ярыклар, бүрәнкәләр, юкка чыга торган су агымнары һәм сулыклар, коры үзәнлекле сазлыклар. Калын известьташ катламының су белән юылган куышлыклары. Өслегендә уйсулыклар, жимерек, ярык урыннар күренә. Карст элементлары белән чишмәләр, кизләүле сазлыклар бәйлә булырга мөмкин. Өслегендә шәрәләнгән известьташлар күренергә мөмкин	Объект тирәли уйсулык, куышлык кырыеннан киңлегә кимендә 20 метрлы буфер зонасы билгеләнә.
9.	Ачык һәм ярымачык урыннар	Урман белән капланмаган кишәрлекләр: зур булмаган аланлыклар, сирәклекләр, болынлыклар һ.б. (шул исәптән сазлыкланган). Агачларның тулылыгы 0,4 ким. Запас гектарына 50 куб.метрдан кимрәк	Чиге буйлап агачлар арасында (тулылыгы һәм запасы ким булган кишәрлек)
10.	Таркалу тәрәзәләре чыбык-чабык һәм жил аударган агачлар-туфрак	Төрле токымга караган, төрле таркалу стадияләрендәге аунаклар бар (диаметры 20 сантиметрдан (алга таба – см) башлана).	Таркалу тәрәзәләрен табигый яңару төркемнәре, шулай ук башка объектлар белән берлектә билгеләү максатка

№	Биологик күптөрлелек объектларының аталышы	Биологик күптөрлелек объектларына сыйфатлама	Буфер зоналарының күләмнәре (зарурлык булганда)
1	2	3	4
	комплекслары белән тупланган.	Жил аударган агач-туфрак комплекслары (ВПК) – зур агачларның тамыр системасы һәм туфракның өске катламнары белән бергә аву нәтижәсе	ярашлы була. Билгеләү эше объект чикләре буенча башкарыла
11.	Коры-сары, биек түмәрләр, куышлы агачлар, берән-сәрән ятучы зур чыбык-чабыклар	Төрле токымнардан зур күләмле (диаметры 20 см башлана торган) коры-сары. Куышлы һәм тукран тукуган эзләре булган коры-сары аеруча кыйммәтле була. 2-5 м биеклегендәге һәм 20 см зуррак диаметрлы табигый эре түмәрләр. Куышлы агачлар. Төрле токымга караган, төрле таркалу стадияләрендәге чыбык-чабыклар (диаметры 20 см башлана)	Диләнке эшләгәндә куркыныч тудырмый торган коры-сарыны саклау максатка ярашлы була. Корыган һәм куышлы тере агачлар зарури сакланырга тиеш
12.	Күп еллык агачлар һәм аларның чәчәкләкләре, жыйнак биологик кыйммәтле урыннар	Берән-сәрән күп еллык агачлар, аларның чәчәкләкләре һәм жыйнак биологик кыйммәтле кишәрлекләр	Күп еллык, янгынга каршы корытылган наратлар, карт усак, кара зирек, кәжә талы аеруча кыйммәтле. Агачларның ябалдашы яхшы үсеш алган һәм жылгә каршы торырга сәләтле булырга тиеш. Күп еллык агачларның чәчәкләкләре һәм жыйнак биологик кыйммәтле өлешләре составында агачларны саклау оптималь булып тора
13.	Төбәк өчен сирәк токым агачлары	Киң яфраклы токымлы агачлар: имән, корычагач, карама, өрәңге, юкә.	Сирәк токым агачларының жыйнак төркемнәрен һәм шушы токымнарда караучы берән-сәрән агачларны үз эченә алган чәчәкләкләр саклана.
14.	Сирәк һәм терлек азыгы булган куаклыклар	Чикләвек куагы, артыш, миләш, гөлжимеш, зелпе куаклары һ.б.	Сөйрәнмәләрдән башка саклана
15.	Яңартылуның гамәлдәге төркемнәре	Киселгән урыннарда үсеш алырга мөмкин булган ышанычлы үренте төркемнәре. Дренажланган урыннарда агач чыбылдыгы тәрәзәләрендә яңартылу төркемнәре, эре аунак өемнәре тупланган урыннарда чыршы шытып чыккан	Үренте чәчәкләкләре яңартылуның югары тыгызланган өлеше чикләре буенча билгеләнә
16.	Сирәк очраучы һәм нәзберек үсемлекләрнең һәм гөмбәләрнең	Россия Федерациясе Кызыл китабына һәм/яисә региональ Кызыл китапка кертелгән сирәк очраучы һәм нәзберек үсемлек һәм гөмбә төрләренең яңа	Төрләрнең биологиясе һәм экологик таләпләре нигезендә билгеләнә. Күпчелек сирәк төрләрне билгеләве авыр

№	Биологик күптөрлелек объектларының аталышы	Биологик күптөрлелек объектларына сыйфатлама	Буфер зоналарының күләмнәре (зарурлык булганда)
1	2	3	4
	тереклек итү урыннары	ачыкланган даими тереклек итү урыннары.	булганга күрә, сирәк төр һәм аларны саклау өчен зарури чикләр булу-булмавын тәгаенләштерү өчен биология белгеченә мөрәжәгать итәргә киңәш ителә. Әгәр бер нөсхә яисә затларның жыйнак төркеме ачыкланса, алар тирәли киңлеге кимендә 50 метрлы буфер зонасын билгеләргә кирәк
17.	Куышлы агачлар	Берән-сәрән тере яки куышлы коры агачлар	Аерым агачлар яки агач төркемнәре рәвешендә жилгә каршы торучанлыкны, бөжәк ашаучы кошларны күчерү урыннарын тээмин итү өчен, шулай ук башка кыйммәтле объектлар составында саклана
18.	Зур оялыклары булган агачлар	Зур оялыклары булган агачлар саклана, диаметрында 1 метрдан зуррак оялар, шулай ук эре оялар тупланган урыннар махсус кыйммәткә ия	1 м һәм аннан зуррак диаметрлы оялар өчен буфер зонасының киңлеге - 500 м (елның теләсә кайсы вакытында), ә калган оялар өчен 100-300 м кимрәк булырга тиеш (кошларның күздә тотылган төренә карап). Буфер зонасының зурлыгы орнитолог белгеч тарафыннан тикшерү, ояның кемгә каравын һәм статусын билгеләү нәтижәләре буенча тәгаенләштереләргә мөмкин
19.	Зур кырмыска оялары	0.5 м биегрәк булган кырмыска оялары	0.5 м биегрәк булган кырмыска оялары тирәли 20 м радиуста кисүләр тыелган буфер зонасы аерып чыгарыла

1.1.9. Гамәлдәге урман, урман эшкәртү инфраструктурасы объектларына, урман инфраструктурасы ясауга бәйле булмаган объектларга, әлеге

объектларны төзү, үзгәртеп кору һәм эксплуатацияләү чараларына территориаль планлаштыру документларында каралган сыйфатлама

Россия Федерациясе Хөкүмәтенен «Саклагыч урманнар, эксплуатация урманнары һәм резерв урманнары өчен урман инфраструктурасы объектлары исемлеген раслау турында» 2012 елның 17 июлендәге 1283-р номерлы боерыгы.

РФ Урман кодексының 13 статьясы нигезендә урман юллары урманнардан теләсә нинди файдалану ысулында, шулай ук урманнарны саклау, яклау һәм янадан үрчетү максатларында да төзелергә мөмкин.

Гамәлдәге урман юлларына сыйфатлама киләсе таблицада китерелде.

Урман юлларына сыйфатлама

Юлларның төрләре	Юлларның озынлыгы, чм						
	Барлыгы	урман хужалыгы (типлары буенча)				агач ташу	гомуми
		1	2	3	жәмгысе		
1	2	3	4	5	6	7	8
Юллар, барлыгы, шул исәптән	237	16	67	140	223	3	11
автомобиль	237	16	67	140	223	3	11
каты түшәмәле	1	-	-	-	-	-	1
грунтлы, шулардан	236	16	67	140	223	3	10
ел дәвамында кулланыла торган	14	3	4	5	12	-	2

Урманчылык территориясендә булган гомуми файдаланудагы барлык автомобиль юллары һәм урман хужалыгы юллары агач материалы саты һәм эшкәртү урыннарына чыгару юллары булып хезмәт итә.

Урман эшкәртү инфраструктурасы (эзерләнгән агач материалын эшкәртү объектлары, биоэнергетика объектлары һәм башкалар) агач материалы белән башка төрле урман ресурсларын эшкәртү өчен төзелә. РФ Урман кодексының 14 статьясына ярашлы рәвештә, саклагыч урманнарда, шулай ук РФ Урман кодексында, башка федераль законнарда каралган башка очрақларда урман эшкәртү инфраструктурасын булдыру һәм эксплуатацияләү тыела.

Урманчылык территориясендә урман эшкәртү объектлары юк.

Урман инфраструктурасын булдыруга бәйле булмаган объектларны төзү, реконструкцияләү һәм эксплуатацияләү урман фонды жирләрендә РФ Урман кодексының 21 һәм 21.1 статьяларына ярашлы рәвештә башкарыла.

Территориаль планлаштыру схемасы буенча урманчылык территориясендә өстәмә объектлар планлаштырылмый. Башка категориягә караган, урман урнашкан жирләрдә урман инфраструктурасы булдыруга бәйле булмаган объектларны төзү, үзгәртеп кору һәм эксплуатацияләү урманнарның максатчан билгеләнеше буенча башка федераль законнарда каралган очрақларда рөхсәт ителә.

Урман инфраструктурасын булдыруга бәйле булмаган капитал төзелеш объектларын төзү, реконструкцияләү, капитал ремонтлау яки эксплуатацияләү өчен

кулланылган жирләр РФ Урман кодексының 21 статьясының 9 өлеше нигезендә рекультивацияләнергә тиеш.

Россия Табигать ресурслары һәм экология министрлығының «Урман кишәрлегенә проект документациясе составына һәм эчтәлегенә, аны әзерләү тәртибенә таләпләрне раслау турында» 2022 елның 31 гыйнварындагы 54 номерлы боерыгы белән расланган Урманнарда агач эшкәртү инфраструктурасы объектларын булдыру һәм эксплуатацияләү өчен файдалану кагыйдәләренә ярашлы рәвештә, шулай ук Россия Федерациясе Урман кодексында һәм башка федераль законнарда каралган очракларда, агач эшкәртү инфраструктурасы объектларын саклагыч урманнарда урнаштыру тыела.

Урманнарны максатчан билгеләнеше буенча, гамәлдәге һәм проектлана торган махсус сакланучы табигать территорияләрен, урман, урман эшкәртү инфраструктурасы объектларын, урман инфраструктурасы булдыруга бәйле булмаган объектларны тамгалап, кварталлар буйлап бүлгәләнеше 3 номерлы карта-схемада күрсәтелде.

3 нче карта-схема

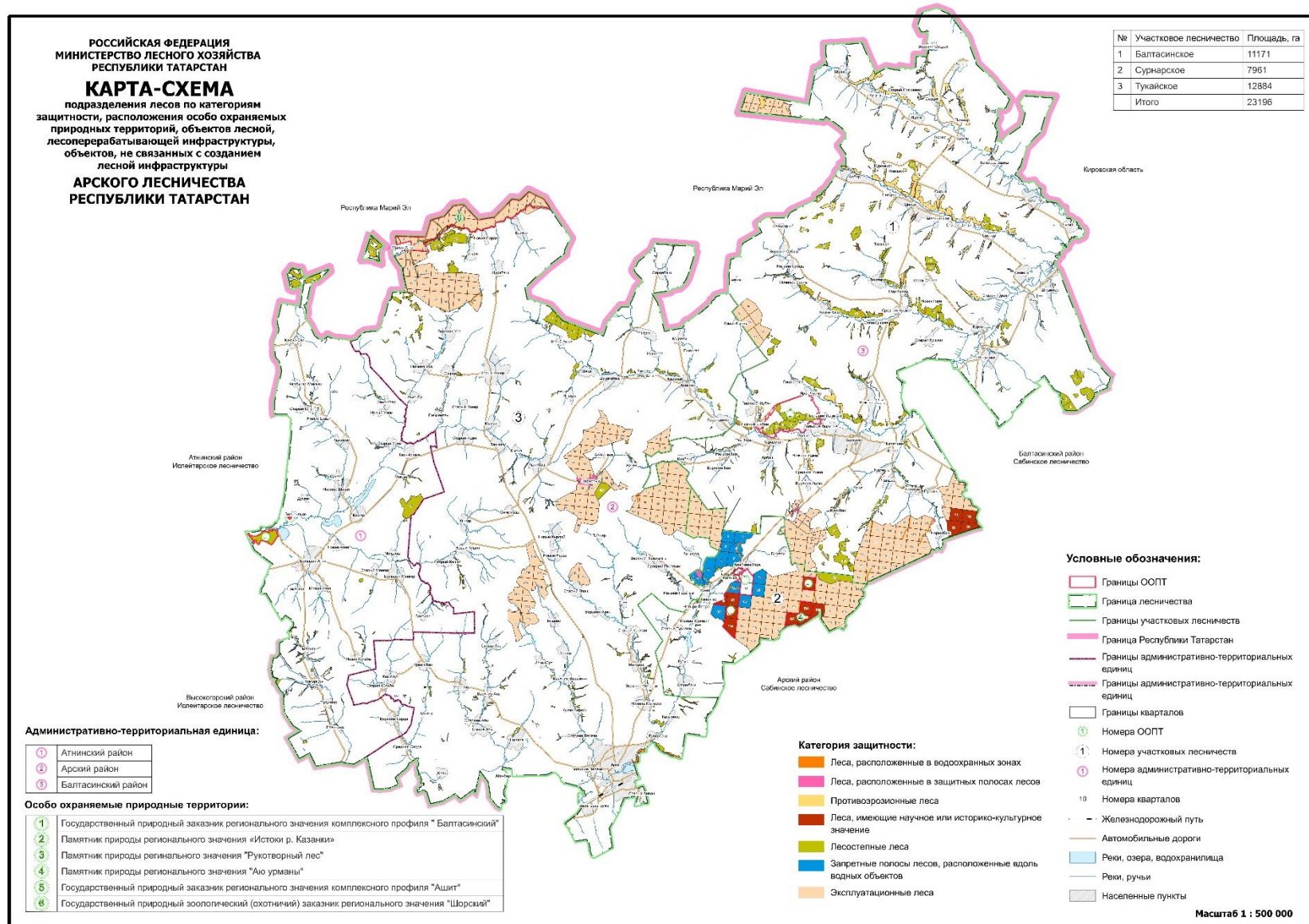

1.2. Урманнардан рөхсәтле файдалану төрләре

Урман мөнәсәбәтләрендә Россия Федерациясе, Россия Федерациясе субъектлары, муниципаль берәмлекләр, гражданнар һәм юридик затлар катнаша (РФ Урман кодексының 4 статьясы).

Шул ук вакытта, РФ Урман кодексының 5 статьясы нигезендә, урман динамикалы рәвештә яңартыла һәм трансформациягә бирелә торган табигый ресурс буларак карала, чөнки югарыда аталган статья нигезендә урманнардан файдалану, аларны саклау, яклау һәм янадан үрчетү экологик система яки табигый ресурс кебек урман төшенчәсеннән чыгып гамәлгә ашырыла.

Урманчылык территориясендә урманнардан кварталларга бүлеп рөхсәтле файдалану төрләре 5 нче таблицادا күрсәтелде.

5 нче таблица

Урманнардан рөхсәтле файдалану төрләре

Урманнардан рөхсәтле файдалану төрләре	Кишәрлек урманчылыгының аталышы	Урман кварталларының исемлеге яки аларның өлешләре	Мәйданы, гектар
1	2	3	4
1. Агач материалы эзерләү (РФ УК 25, 29 статьялары)	Балтач	Кварталлар: 1-130,132-157	11171
	Сурнар	Кварталлар: 1-19,67,68,71-125	7961
	Тукай	Кварталлар: 1-155	12884
	Барлығы		32016
2. Чәер эзерләү (РФ УК 25, 31 статьялары)	Балтач	Кварталлар: 1-130,132-157	11171
	Сурнар	Кварталлар: 1-19, 67, 68, 71-125	7961
	Тукай	Кварталлар: 1-155	12884
	Барлығы		32016
3. Агач булмаган урман ресурсларын эзерләү һәм жыю (РФ УК 25, 32 статьялары)	Балтач	Кварталлар: 1-130, 132-157	11171
	Сурнар	Кварталлар: 1-19, 67, 68, 71-125	7961
	Тукай	Кварталлар: 1-155	12884
	Барлығы		32016
4. Азык-төлек урман ресурсларын эзерләү һәм дару үләннәре жыю (РФ УК 25, 35 статьялары)	Балтач	Кварталлар: 1-130,132-157	11171
	Сурнар	Кварталлар: 1-19, 67, 68, 71-125	7961
	Тукай	Кварталлар: 1-155	12884
	Барлығы		32016
5. Аучылык хужалыгы өлкәсендә эшчәнлек төрләрен гамәлгә ашыру (РФ УК 25, 36 статьялары)	Балтач	Кварталлар: 1-130, 132-157	11171
	Сурнар	Кварталлар: 1-19, 67, 68, 71-125	7961
	Тукай	Кварталлар: 1-155	12884

Урманнардан рөхсәтле файдалану төрләре	Кишәрлек урманчылыгының аталышы	Урман кварталларының исемлеге яки аларның өлешләре	Мәйданы, гектар
Тыела: урман паркы зоналары, яшел зоналар, шәһәр урманнары	Барлыгы		32016
6. Авыл хужалыгын алып бару (РФ УК 25, 38 статьялары). Тыела: урман паркы зоналары, шәһәр урманнары. махсус саклана торган кишәрлекләр, яшел зоналар, печән чабу белән умартачылыктан гайре тыела.	Балтач	Кварталлар: 1-130, 132-157	11171
	Сурнар	Кварталлар: 1-19, 67, 68, 71- 125	7961
	Тукай	Кварталлар: 1-155	12884
	Барлыгы		32016
7. Фәнни-тикшеренү эшчәнлеген, мәгариф эшчәнлеген гамәлгә ашыру (РФ УК 25, 40 статьялары)	Балтач	Кварталлар: 1-130, 132-157	11171
	Сурнар	Кварталлар: 1-19, 67, 68, 71- 125	7961
	Тукай	Кварталлар: 1-155	12884
	Барлыгы		32016
8. Рекреация эшчәнлеген гамәлгә ашыру (РФ УК 25, 41 статьялары)	Балтач	Кварталлар: 1-130, 132-157	11171
	Сурнар	Кварталлар: 1-19, 67, 68, 71- 125	7961
	Тукай	Кварталлар: 1-155	12884
	Барлыгы		32016
9. Урман плантацияләре булдыру һәм алардан файдалану (РФ УК 25, 42 статьялары) Тыела: саклык урманнары, махсус сакланыла торган кишәрлекләр	Балтач	Кварталлар: 1-130, 132-157	11171
	Сурнар	Кварталлар: 1-19, 67, 68, 71- 125	7961
	Тукай	Кварталлар: 1-155	12884
	Барлыгы		32016
10. Жимешле, жыләкле, декоратив урман үсемлекләре, дару үләннәре үстөрү (РФ УК 25, 39 статьялары)	Балтач	Кварталлар: 1-130, 132-157	11171
	Сурнар	Кварталлар: 1-19, 67, 68, 71- 125	7961
	Тукай	Кварталлар: 1-155	12884
	Барлыгы		32016
10.1. Урман үсемлекләренең утырту материалын (үсентеләр, чәчкеннәр) үстөрү (РФ УК 25, 39.1 статьялары)	Балтач	Кварталлар: 1-130, 132-157	11171
	Сурнар	Кварталлар: 1-19, 67, 68, 71- 125	7961
	Тукай	Кварталлар: 1-155	12884
	Барлыгы		32016
11. Жир асты байлыктарын геологик өйрәнү, файдалы казылма ятмаларын эшкәртү буенча эшләр башкару (РФ УК 25, 43 статьялары). Тыела: урман паркы зоналары, яшел зоналар, шәһәр урманнары	Балтач	Кварталлар: 1-130, 132-157	11171
	Сурнар	Кварталлар: 1-19, 67, 68, 71- 125	7961
	Тукай	Кварталлар: 1-155	12884
	Барлыгы		32016

Урманнардан рөхсәтле файдалану төрләре	Кишәрлек урманчылыгының аталышы	Урман кварталларының исемлеге яки аларның өлешләре	Мәйданы, гектар
12. Сусаклагычлар, башка төрле ясалма су объектлары, шулай ук гидротехника корылмалары, елга портлары, причаллар төзү һәм эксплуатацияләү (РФ УК 25, 44 статьялары).	Балтач	Кварталлар: 1-130, 132-157	11171
	Сурнар	Кварталлар: 1-19, 67, 68, 71- 125	7961
	Тукай	Кварталлар: 1-155	12884
	Барлығы		32016
13. Линияле объектлар төзү, үзгәртеп кору, эксплуатацияләү (РФ Урман кодексының 25, 45 ст.)	Балтач	Кварталлар: 1-130, 132-157	11171
	Сурнар	Кварталлар: 1-19, 67, 68, 71- 125	7961
	Тукай	Кварталлар: 1-155	12884
	Барлығы		32016
14. Агач материалы һәм башка төрле урман ресурслары эшкәртү (РФ УК 25, 46 статьялары). Тыела: саклык урманнары, махсус сакланыла торган кишәрлекләр	Балтач	Кварталлар: 1-130, 132-157	11171
	Сурнар	Кварталлар: 1-19, 67, 68, 71- 125	7961
	Тукай	Кварталлар: 1-155	12884
	Барлығы		32016
15. Дини эшчәнлекне гамәлгә ашыру (РФ УК 25, 47 статьялары)	Балтач	Кварталлар: 1-130, 132-157	11171
	Сурнар	Кварталлар: 1-19, 67, 68, 71- 125	7961
	Тукай	Кварталлар: 1-155	12884
	Барлығы		32016
16. Россия Федерациясе Урман кодексының 6 статьясының 2 өлеше нигезендә билгеләнгән бүтән төрләре	Балтач	Кварталлар: 1-130, 132-157	11171
	Сурнар	Кварталлар: 1-19, 67, 68, 71- 125	7961
	Тукай	Кварталлар: 1-155	12884
	Барлығы		32016

2 БҮЛЕК. УРМАННАРДАН РӨХСӘТЛЕ ФАЙДАЛАНУ НОРМАТИВЛАРЫ, ПАРАМЕТРЛАРЫ ҺӘМ ЧОРЛАРЫ, УРМАННАРНЫ САКЛАУ, ЯКЛАУ ҺӘМ ЯҢАДАН ҮРЧЕТҮ НОРМАТИВЛАРЫ

2.1. Урманнарда агач материалы эзерләү өчен рөхсәтле файдалану нормативлары, параметрлары һәм чорлары

Урманнарда агач материалы эзерләү өчен файдалану РФ Урман кодексының 29, 29.1, 30 статьялары, Россия Табиғат ресурслары һәм экология министрлыгының «Россия Федерациясе Урман кодексының 23 статьясында күрсәтелгән урманчылыктарда агач материалын эзерләү кагыйдәләрен һәм агач материалын эзерләү үзгәртүләрен раслау турында» 2020 елның 1 декабрендәге 993 номерлы бөерыгы белән расланган Агач материалын эзерләү кагыйдәләре белән регламентлана.

Агач материалы эзерләү эшкүарлык эшчәнлегенә максатларында гражданнар, юридик затлар тарафыннан, шулай ук гражданнар тарафыннан – шәхси максатларда (жылыту, төзелмәләр торгызу һ.б. өчен) гамәлгә ашырылырга мөмкин.

«Татарстан Республикасында урманнарда файдалану турында» 2008 елның 22 маендагы 22-ТРЗ номерлы Татарстан Республикасы Законнда каралган искәртмәле очрактарда урман утыртмаларын сату-алу шартнамәләре нигезендә дәүләт ихтыяжларын яки муниципаль ихтыяжларны тәмин итү өчен агач материалы эзерләүгә гамәлгә ашыру рөхсәт ителә.

Чикләрендә агач материалы эзерләү өчен урманнарда файдалану рөхсәт ителгән кварталлар исемлегенә 5 нче таблицада күрсәтелде.

Әгәр РФ Урман кодексында башкасы билгеләнмәгән булса, диләнде (кисү өчен билгеләнгән урман утыртмалары урнашкан территориядә) агач материалын эзерләү өчен кисүләргә гамәлгә ашыру рөхсәт ителә (РФ Урман кодексының 23.1 статьясы):

- 1) өлгергән, картайган урман утыртмаларын;
- 2) урманнарны саклау буенча чаралар үткәргәндә уртача яшьтәгә, өлгергән, картайган урман утыртмалары;
- 3) РФ Урман кодексының 13, 14, 21 һәм 21.1 статьяларында каралган объектларны төзү, реконструкцияләү һәм эксплуатацияләү өчен, РФ Урман кодексының 68.3 статьясында каралган эшләргә башкару өчен билгеләнгән теләсә кайсы яшьтәгә урман утыртмалары.

Агач материалы эзерләү эшенә эксплуатация урманнарында, саклагыч урманнарда гамәлгә ашырыла, әгәр РФ Урман кодексында, бүтән федераль законнарда башкасы каралмаса.

Саклагыч урманнарда тоташ кисүләргә РФ Урман кодексының 21 статьясының 6 өлешендә каралган очрактарда һәм сайланма кисүләргә үзләренә тирәлек хасил итә, су саклыгын торган, санитар-гигиеник, савыктыру һәм башка төрле функцияләрен югалта башлаган урман утыртмаларын саклагыч урманнарның максатчан билгеләнешен һәм алар башкара торган файдалы функцияләрен саклануын

тээмин итэ торган урман утыртмаларына алмаштыруны тээмин итмэгэн очрактарда гамэлгэ ашырыла, эгэр РФ Урман кодексында башкача билгелэнмэгэн булса.

Урман агачларын кисү, тарттыру, өлөшчэ эшкэртү, саклау, эзерлэнгэн агач материалын алып чыгу агач материалы эзерлэу максатларында урман кишэрлегеннэн файдаланучы зат тарафыннан урман декларациясе буенча декларациялэнэ торган чор башланган датадан 12 ай эчендэ гамэлгэ ашырыла. Агач материалы урман агачларын сату-алу шартнамэсе яисэ РФ Урман кодексының 19 статьясының 5 өлөшөндө күрсэтелгэн контракт нигезендэ эзерлэнгэн очракта, агачларны кисү, тарттыру, өлөшчэ эшкэртү, саклау, алып чыгу эшлэре шартнамэдэ яисэ контрактта билгелэнгэн вакыт эчендэ тиешенчэ гамэлгэ ашырыла.

Урман агачларын, тарттыруның (транспорт белэн күчөрүнөң), өлөшчэ эшкэртүнөң, саклауның, алып чыгуның вакытлары урманнан файдаланучы затның язмача гаризасы нигезендэ, вэкалэтле орган тарафыннан иң күбө 12 айга арттырылырга мөмкин.

Файдалану өчен билгелэнгэн дилэнке күлөмөннэн (агач алуның рөхсэт ителгэн күлөмөннэн) артып китүчө күлөмдэ, шулай ук кисентелэр яшен бозып, агач материалы эзерлэу тыела.

2.1.1. Өлгергэн һәм картайган урман утыртмаларын кисү буенча файдалану өчен билгелэнгэн дилэнке күлөмө

Файдалану өчен билгелэнгэн дилэнке күлөмөн исэплэп чыгару РФ Урман кодексының 29 статьясы, «Файдалану өчен билгелэнгэн дилэнке күлөмөн исэплэп чыгару тэртибен раслау турында» 2011 елның 27 маендагы 191 номерлы Рослесхоз боерыгы, «Кисентелэрнең яшен билгелэу турында» 2015 елның 9 апрелендэге 105 номерлы Рослесхоз боерыгы нигезендэ гамэлгэ ашырыла.

Әлеге урман хужалыгы регламентының гамэлдэ булу чорына өлгергэн һәм картайган урман утыртмаларын сайланма кисүлэр буенча файдалану өчен билгелэнгэн дилэнке күлөмө 6 нчы таблицада китерелэ.

Әлеге урман хужалыгы регламентының гамэлдэ булу чорына өлгергэн һәм картайган агачларны сайланма кисүлэр буенча дилэнке исэплэмэсе 7 нче таблицада китерелде.

6 нчы таблица

Урман хужалыгы регламенты гамэлдә булу чорына өлгергән һәм картайган урман утыртмаларын сайланма кисүләр
буенча файдалану өчен билгеләнгән диләнке күләме

Күрсәткечләр	Барлыгы		шул исәптән тулылыгы буенча											
	гектар	мең куб.м	1,0		0,9		0,8		0,7		0,6		0,3-0,5	
			гектар	мең куб.м	гектар	мең куб.м	гектар	мең куб.м	гектар	мең куб.м	гектар	мең куб.м	гектар	мең куб.м
1	2	3	4	5	6	7	8	9	10	11	12	13	14	15
Саклагыч урманнар														
далаларда, ярымдала, урман даласы, урман-тундра зоналарында, чүлләрдә, тауларда урнашкан урманнар														
Хужалык бүлемтеге – усак														
Барлыгы хисапка кертелгән	32	6,18	0,00	0,00	0,00	0,00	0,00	0,00	32,00	6,18	0,00	0,00	0,00	0,00
Гомуми запастан уртача сайлап алу проценты		25	-	0	-	0	-	0	-	25	-	0	-	0
Бер мәртәбәдә киселә торган запас		1,54	-	0,00	-	0,00	-	0,00	-	1,54	-	0,00	-	0,00
Уртача кабатлану чоры	10													
Ел саен файдалану өчен билгеләнә торган диләнке күләме:	3,2	-	0	-	0	-	0	-	3,2	-	0	-	0	-
Тамыр		0,15		0,00		0,00		0,00		0,15		0,00		0,00

Күрсәткечләр	Барлығы		шул исәптән тулылығы буенча											
	гектар	мең куб.м	1,0		0,9		0,8		0,7		0,6		0,3-0,5	
			гектар	мең куб.м	гектар	мең куб.м	гектар	мең куб.м	гектар	мең куб.м	гектар	мең куб.м	гектар	мең куб.м
1	2	3	4	5	6	7	8	9	10	11	12	13	14	15
Ликвид		0,14		0,00		0,00		0,00		0,14		0,00		0,00
Эшкә яраклы		0,05		0,00		0,00		0,00		0,05		0,00		0,00
Хужалык бүлемтеге – юкә														
Барлығы хисапка кертелгән	4,8	1,61	0,00	0,00	0,00	0,00	0,00	0,00	4,80	1,61	0,00	0,00	0,00	0,00
Гомуми запастан уртача сайлап алу проценты		25	-	0	-	0	-	0	-	25	-	0	-	0
Бер мәртәбәдә киселә торган запас		0,40	-	0,00	-	0,00	-	0,00	-	0,40	-	0,00	-	0,00
Уртача кабатлану чоры	10													
Ел саен файдалану өчен билгеләнә торган диләнкә күләме:	0,48	-	0	-	0	-	0	-	0,48	-	0	-	0	-
Тамыр		0,04		0,00		0,00		0,00		0,04		0,00		0,00
Ликвид		0,04		0,00		0,00		0,00		0,04		0,00		0,00
Эшкә яраклы		0,03		0,00		0,00		0,00		0,03		0,00		0,00
Хужалык бүлемтеге – тәбәнәк кәүсәле имән														
Барлығы хисапка кертелгән	1,9	0,48	0,48	0,48	0,00	0,00	0,00	0,00	0,00	0,00	0,00	0,00	0,00	0,00
Гомуми		25	-	25	-	0	-	0	-	0	-	0	-	0

Күрсәткечләр	Барлыгы		шул исәптән тулылыгы буенча												
	гектар	мең куб.м	1,0		0,9		0,8		0,7		0,6		0,3-0,5		
			гектар	мең куб.м	гектар	мең куб.м	гектар	мең куб.м	гектар	мең куб.м	гектар	мең куб.м	гектар	мең куб.м	
1	2	3	4	5	6	7	8	9	10	11	12	13	14	15	
запастан уртача сайлап алу проценты															
Бер мәртәбәдә киселә торган запас		0,12	–	0,12	–	0,00	-	0,00	-	0,00	-	0,00	-	0,00	
Уртача кабатлану чоры	10														
Ел саен файдалану өчен билгеләнә торган диләнке күләме:	0,19	-	0,048	–	0	–	0	–	0	–	0	–	0	–	
Тамыр		0,01		0,01		0,00		0,00		0,00		0,00		0,00	
Ликвид		0,01		0,01		0,00		0,00		0,00		0,00		0,00	
Эшкә яраклы		0,01		0,01		0,00		0,00		0,00		0,00		0,00	
су объектлары буйларында урнашкан тыюлы урман полосалары															
Хужалык бүлемтеге – усак															
Барлыгы хисапка кертелгән	0,7	0,15	0,00	0,00	0,00	0,00	0,00	0,00	0,00	0,00	0,00	0,70	0,15	0,00	0,00
Гомуми запастан урт. сайлап алу проценты		13	–	0	–	0	–	0	–	0	–	13	–	0	
Бер мәртәбәдә киселә торган запас		0,02	-	0,00	-	0,00	-	0,00	-	0,00	-	0,02	-	0,00	

Күрсәткечләр	Барлығы		шул исәптән тулылығы буенча											
	гектар	мең куб.м	1,0		0,9		0,8		0,7		0,6		0,3-0,5	
			гектар	мең куб.м	гектар	мең куб.м	гектар	мең куб.м	гектар	мең куб.м	гектар	мең куб.м	гектар	мең куб.м
1	2	3	4	5	6	7	8	9	10	11	12	13	14	15
Уртача кабатлану чоры	10													
Ел саен файдалану өчен билгеләнә торган диләнке күләме:	0,07	–	0	–	0	–	0	–	0	–	0,07	–	0	–
Тамыр		0,00		0,00		0,00		0,00		0,00		0,00		0,00
Ликвид		0,00		0,00		0,00		0,00		0,00		0,00		0,00
Эшкә яраклы		0,00		0,00		0,00		0,00		0,00		0,00		0,00
эксплуатация урманнары														
Хужалык бүлемтеге – каен														
Барлығы хисапка кертелгән	5,4	0,99	0,00	0,00	0,00	0,00	0,00	0,00	5,40	0,99	0,00	0,00	0,00	0,00
Гомуми запастан уртача сайлап алу проценты		99	–	0	–	0	–	0	–	99	–	0	–	0
Бер мәртәбәдә киселә торган запас		0,98	-	0,00	-	0,00	-	0,00	-	0,98	-	0,00	-	0,00
Уртача кабатлану чоры	10													
Ел саен файдалану өчен	0,54	–	0	–	0	–	0	–	0,54	–	0	–	0	–

Күрсәткечләр	Барлығы		шул исәптән тулылығы буенча											
	гектар	мең куб.м	1,0		0,9		0,8		0,7		0,6		0,3-0,5	
			гектар	мең куб.м	гектар	мең куб.м	гектар	мең куб.м	гектар	мең куб.м	гектар	мең куб.м	гектар	мең куб.м
1	2	3	4	5	6	7	8	9	10	11	12	13	14	15
Хужалык бүлемтеге – юкә														
Барлығы хисапка кертелгән	5	1,38	0,00	0,00	0,00	0,00	2,50	0,71	2,50	0,67	0,00	0,00	0,00	0,00
Гомуми запастан уртача сайлап алу проценты		25	-	0	-	0	-	25	-	25	-	0	-	0
Бер мәртәбәдә киселә торган запас		0,35	-	0,00	-	0,00	-	0,18	-	0,17	-	0,00	-	0,00
Уртача кабатлану чоры	10													
Ел саен файдалану өчен билгеләнә торган диләнке күләме:	0,5	-	0	-	0	-	0,25	-	0,25	-	0	-	0	-
Тамыр		0,03		0,00		0,00		0,02		0,02		0,00		0,00
Ликвид		0,03		0,00		0,00		0,02		0,02		0,00		0,00
Эшкә яраклы		0,02		0,00		0,00		0,01		0,01		0,00		0,00
Хужалык бүлемтеге – тәбәнәк кәүсәле имән														
Барлығы хисапка кертелгән	0,4	0,10	0,00	0,00	0,00	0,00	0,00	0,00	0,00	0,00	0,40	0,10	0,00	0,00
Гомуми запастан уртача сайлап		10	-	0	-	0	-	0	-	0	-	10	-	0

Күрсәткечләр	Барлығы		шул исәптән тулылығы буенча											
	гектар	мең куб.м	1,0		0,9		0,8		0,7		0,6		0,3-0,5	
			гектар	мең куб.м	гектар	мең куб.м	гектар	мең куб.м	гектар	мең куб.м	гектар	мең куб.м	гектар	мең куб.м
1	2	3	4	5	6	7	8	9	10	11	12	13	14	15
Ел саен файдалану өчен билгеләнә торган диләнке күләме:	0,47	–	0	–	0	–	0	–	0	–	0,47	–	0	–
Тамыр		0,10		0,00		0,00		0,00		0,00		0,10		0,00
Ликвид		0,09		0,00		0,00		0,00		0,00		0,09		0,00
Эшкә яраклы		0,08		0,00		0,00		0,00		0,00		0,08		0,00
Урманчылык буенча барлығы														
Хужалык – Ылыслы														
Барлығы хисапка кертелгән	4,70	1,02	0,00	0,00	0,00	0,00	0,00	0,00	0,00	0,00	4,70	1,02	0,00	0,00
Гөмуми запастан уртача сайлап алу проценты		100	–	0	–	0	–	0	–	0	–	100	–	0
Бер мәртәбәдә киселә торган запас		1,02	-	0,00	-	0,00	-	0,00	-	0,00	-	1,02	-	0,00
Уртача кабатлану чоры	10													
Ел саен файдалану өчен билгеләнә торган диләнке	0,47	–	0,00	-	0,00	-	0,00	-	0,00	–	0,47	–	0,00	-

Күрсәткечләр	Барлығы		шул исәптән тулылығы буенча											
	гектар	мең куб.м	1,0		0,9		0,8		0,7		0,6		0,3-0,5	
			гектар	мең куб.м	гектар	мең куб.м	гектар	мең куб.м	гектар	мең куб.м	гектар	мең куб.м	гектар	мең куб.м
1	2	3	4	5	6	7	8	9	10	11	12	13	14	15
күләме:														
Тамыр		0,10		0,00		0,00		0,00		0,00		0,10		0,00
Ликвид		0,09		0,00		0,00		0,00		0,00		0,09		0,00
Эшкә яраклы		0,08		0,00		0,00		0,00		0,00		0,08		0,00
Каты яфраклылар хужалыгы														
Барлығы хисапка кертелгән	2,30	0,58	0,48	0,48	0,00	0,00	0,00	0,00	0,00	0,00	0,40	0,10	0,00	0,00
Гомуми запастан уртача сайлап алу проценты		22	-	25	-	0	-	0	-	0	-	10	-	0
Бер мәртәбәдә киселә торган запас		0,13	-	0,12	-	0,00	-	0,00	-	0,00	-	0,01	-	0,00
Уртача кабатлану чоры	10													
Ел саен файдалану өчен билгеләнә торган диләнке күләме:	0,23	-	0,05	-	0,00	-	0,00	-	0,00	-	0,04	-	0,00	-
Тамыр		0,01		0,01		0,00		0,00		0,00		0,00		0,00
Ликвид		0,01		0,01		0,00		0,00		0,00		0,00		0,00
Эшкә яраклы		0,01		0,01		0,00		0,00		0,00		0,00		0,00
Йомшак яфраклылар хужалыгы														
Барлығы хисапка	50,7	10,93	0	0	0	0	2,5	0,71	46,3	9,81	1,9	0,41	0	0

Күрсәткечләр	Барлығы		шул исәптән тулылығы буенча											
	гектар	мең куб.м	1,0		0,9		0,8		0,7		0,6		0,3-0,5	
			гектар	мең куб.м	гектар	мең куб.м	гектар	мең куб.м	гектар	мең куб.м	гектар	мең куб.м	гектар	мең куб.м
1	2	3	4	5	6	7	8	9	10	11	12	13	14	15
кертелгән														
Гомуми запастан урт. сайлап алу проценты		12	-	0	-	0	-	0	-	0	-	12	-	0
Бер мәртәбәдә киселә торган запас		3,42		0		0		0,18		3,19		0,05		0
Уртача кабатлану чоры	10													
Ел саен файдалану өчен билгеләнә торган диләнке күләме:	5,07	-	0	-	0	-	0	-	0	-	0,12	-	0	-
Тамыр		0,34		0		0		0,02		0,32		0		0
Ликвид		0,30		0		0		0,02		0,28		0		0
Эшкә яраклы		0,16		0		0		0,01		0,15		0		0
Барлығы														
Барлығы хисапка кертелгән	57,7	12,5	0,5	0,5	0,0	0,0	2,5	0,7	46,3	9,8	7,0	1,5	0,0	0,0
Ел саен файдалану өчен билгеләнә торган диләнке	5,77	-	0,0	-	0,0	-	0,3	-	4,6	-	0,63	-	0,0	-

Күрсәткечләр	Барлығы		шул исәптән тулылығы буенча											
	гектар	мең куб.м	1,0		0,9		0,8		0,7		0,6		0,3-0,5	
			гектар	мең куб.м	гектар	мең куб.м	гектар	мең куб.м	гектар	мең куб.м	гектар	мең куб.м	гектар	мең куб.м
1	2	3	4	5	6	7	8	9	10	11	12	13	14	15
күләме:														
Тамыр		0,45		0,01		0,0		0,02		0,32		0,10		0,0
Ликвид		0,40		0,01		0,0		0,02		0,28		0,09		0,0
Эшкә яраклы		0,25		0,01		0,0		0,01		0,15		0,08		0,0

Өлгөргөн һәм картайган урман утыртмаларын кисү буюнча файдалану өчен билгелэнгән диләнке күләме

Хужалык бүлгемеге һәм өстөлөктөгү током	Урман үсемлекләре белән капланган, гектар	Шул исәптән яшь төркемнәре буюнча						Өлгөргөн һәм картайган утыртмалар запасы, мең куб. метр	1 га экспортлау ация фондына уртача запасы, куб. метр	Тамыр массасын уртача үсеш, мең куб. метр	Киселген яше	Тоту өчен исәплэнгән диләнкеләр, мең куб. метр				Киңәш ителә торган диләнке хисабы					Эксплуатация фондына файдалану саны	Утыртмаларның күздә тотылган калдык өлеше, гектар	
		үрентеләр	Урта яшьле		өлгөр өпкүч	Өлгөргөн һәм картайган						эзлекле файдалануда	2 нче яшькә караучы	1 нче яшькә караучы	Интеграл	Мәйданы, гектар	Тамыр запасы, мең куб. метр	Ликвидта				Өлгөрү күчү	өлгөргөн һәм картайган
			Барлығы	хисапкартерде		барлығы	шул исәптән картайган											Барлығы	шул исәптән эшлекле	Матдикий ммәткә әйләндереп булган эшкә яраклы проценты			
1	2	3	4	5	6	7	8	9	10	11	12	13	14	15	16	17	18	19	20	21	22	23	24
Диләнкедәге тоташ кисүләр – мәйданы, гектар																							
Урманнарның максатчан билгеләнеше – файдаланыла торган урманнар																							
Нарат	5345	454,2	2849,8	2849,8	1873,1	167,9	-	45,9	273	27,6	81	66	51	81,5	47,3	16,8	4,6	4,1	3,8	90	10	1897	1873
Чырш	4270,3	2721,5	1191	1191	303,7	54,1	-	10,0	184	16,4	V	52,7	9	25,8	17,8	5,4	1	0,9	0,8	80	10	1201	303
											V												
Пихта	15,8	7,6	0,6	0,6	3,2	4,4	-	1,2	272	-	81	0,1	0,2	0,1	0,1	-	-	-	-	-	-	1	8
											V												
Тәбәнәк күсәле имән	453	167,1	183,8	64,3	26,4	76,1	33,4	13,3	175	1,5	61	5,0	4,2	3,9	4,6	2,1	0,4	0,3	0,2	60	36	101	82
											VII												
Каенл	1430,6	82,5	507,6	158,5	295,9	544,6	61	91,5	168	4,1	61	23,5	42	33,3	34,2	22,3	3,6	3,2	1,9	60	24	141	617

Хужалык бүлгөмөтү өлөкүчү токым	Урман үсөмлөккө белгилан, гектар	Шул исәптән яшь төркөмнәре буенча						Өлгөрүн һәм карт айган утыртмалар запасы, мең куб. метр	1 га эксплуатация фондына уртача запасы, куб. метр	Тамыр массасын уртача үсөшө, мең куб. метр	Киселенч яше	Тоту өчен исәпләнгән диләнкеләр, мең куб. метр				Кинәш ителә торган диләнке хисабы					Эксплуатация фондына файдаланылган саны	Утыртмаларның күздә тотылган калдык өлөшө, гектар	
		үрентеләр	Урта яшьле		өлгөр өчкүч	Өлгөргән һәм картайган						Интеграл	Мәйданы, гектар	Тамыр запасы, мең куб. метр	Ликвидта			Өлгөрүчү	өлгөргән һәм карт айган				
			Барлыгы	хисапкартеде		барлыгы	шул исәптән карт айган								Барлыгы	шул исәптән эшлекле	Матдикий ммәткә әйләндереп булганна эшкә яраклылык проценты						
1	2	3	4	5	6	7	8	9	10	11	12	13	14	15	16	17	18	19	20	21	22	23	24
Усак	685,7	78,8	277,8	277,8	67,8	261,3	147,3	50,5	193	2,9	VII 41 V	16,7	16,5	20,2	14,9	14,6	2,9	2,4	1,2	50	17	240	183
Кара зирек	1,5	-	-	-	-	1,5	-	0,1	67	-	61 VII	-	0,1	0,1	0,1	-	-	-	-	-	-	-	1
Соры зирек	93,3	0,5	15,7	15,7	15,3	61,8	33	11,7	189	0,3	41 V	2,3	3,8	3,1	2,8	1,6	0,3	0,3	0	40	38	10	61
Юкә	910,7	139,5	237,5	40,7	94	439,7	182,9	99,4	226	3,0	61 VII	14,9	26,7	19,2	21,3	13,6	3	2,8	1,8	60	32	29	397
Тоташ кисүләр буенча барлыгы																							
Жәмгыесе	16872,2	5017,5	6879,5	6214,1	3318,2	1657,4	424,2	339,2		55,8						76,4	15,8	14,0	9,7			3620	3525
Ылысы	13297,4	4549,1	5657,1	5657,1	2818,8	272,4		72,7		44,0						22,2	5,6	5,0	4,6			3099	2184
Каты яфраклы	453	167,1	183,8	64,3	26,4	76,1		13,3		1,5						2,1	0,4	0,3	0,2			101	82
Йомшак яфраклы	3121,8	301,3	1038,6	492,7	473	1308,9	424,2	253,2		10,3						52,1	9,8	8,7	4,9			420	1259

Күрсәткечләр	Үлчәү берәмлеге	Урманнарны тәрбия кылу төрләре								Жәмгысе
		сирәкләп кисүләр	аркылы кисүләр	саклау өчен кисү	яңарту кисүләре	рәвешен үзгәртеп кисүләр	реконструкция кисүләре	ландшафт кисү	берән-сәрән агачларны кисү	
1	2	3	4	5	6	7	8	9	10	11
таләпләре буенча ачыкланган фонд	мең куб.метр	1,3	0	0	0	0	0	0	0	1,3
Кабатлану чоры	ел	10	15	10	5	10	10	10	10	-
Ел саен файдалану күләме:										
Мәйданы	гектар	3,7	0,0	0,0	0,0	0,0	0,0	0,0	0,0	3,7
сайлана торган запас:										
Тамыр	мең куб.метр	0,130	0,000	0,000	0,0	0,000	0,000	0,000	0,000	0,130
Ликвид	мең куб.метр	0,107	0,000	0,000	0,0	0,000	0,000	0,000	0,000	0,107
Эшкә яраклы	мең куб.метр	0,037	0,000	0,000	0,0	0,000	0,000	0,000	0,000	0,037
Юкә										
Ачыкланган фонд (урманчылык)	гектар	5,4	3	0	0	0	0	0	0	5,4
	мең куб.метр	0,2	0,2	0	0	0	0	0	0	0,4
таләпләргә										
Кабатлану чоры	ел	10	15	10	5	10	10	10	10	-
Ел саен файдалану күләме:										
Мәйданы	гектар	0,5	0,2	0,0	0,0	0,0	0,0	0,0	0,0	0,7
сайлана торган запас:										
Тамыр	мең куб.метр	0,020	0,013	0,000	0,0	0,000	0,000	0,000	0,000	0,033
Ликвид	мең куб.метр	0,016	0,015	0,000	0,0	0,000	0,000	0,000	0,000	0,031
Эшкә яраклы	мең куб.метр	0,009	0,009	0,000	0,0	0,000	0,000	0,000	0,000	0,0018
Хужалык бүлемтеге: йомшак яфраклы										
Урманчылык таләпләре буенча ачыкланган фонд	гектар	61,4	30	0	0	0	0	0	0	91,4
	мең куб.метр	2,1	0,6	0	0	0	0	0	0	2,7
Кабатлану чоры	ел									
Ел саен файдалану күләме:										
Мәйданы	гектар	6,1	2,9	0,0	0,0	0,0	0,0	0,0	0,0	9
сайлана торган запас:										

Күрсәткечләр	Үлчәү берәмлеге	Урманнарны тәрбия кылу төрләре								Жәмгысә
		сирәкләп кисүләр	аркылы кисүләр	саклау өчен кисү	яңарту кисүләре	рәвешен үзгәртеп кисүләр	реконструкция кисүләре	ландшафт кисү	берән-сәрән агачларны кисү	
1	2	3	4	5	6	7	8	9	10	11
таләпләре буенча ачыкланган фонд	мең куб.метр	13,4	8,1	0	0	0	0	0	0	21,5
Кабатлану чоры	ел	10	10	10	5	10	10	10	10	-
Ел саен файдалану күләме:										
Мәйданы	гектар	36,1	13,3	0,0	0	0,0	0,0	0,0	0,0	49,4
сайлана торган запас:										
Тамыр	мең куб.метр	1,340	0,810	0,000	0	0,000	0,000	0,000	0,000	1,950
Ликвид	мең куб.метр	1,172	0,712	0,000	0	0,000	0,000	0,000	0,000	1,884
Эшкә яраклы	мең куб.метр	0,725	0,570	0,000	0	0,000	0,000	0,000	0,000	1,295
Хужалык бүлемтеге: ылыслы										
Урманчылык таләпләре буенча ачыкланган фонд	гектар	365,1	456,9	0	0	0	0	0	0	822,0
	мең куб.метр	13,6	34,5	0	0	0	0	0	0	48,1
Кабатлану чоры	ел									
Ел саен файдалану күләме:										
Мәйданы	гектар	36,5	45,7	0,0	0,0	0,0	0,0	0,0	0,0	82,2
сайлана торган запас:										
Тамыр	мең куб.метр	1,360	3,450	0,000	0,0	0,000	0,000	0,000	0,000	4,810
Ликвид	мең куб.метр	1,189	3,088	0,000	0,0	0,000	0,000	0,000	0,000	4,277
Эшкә яраклы	мең куб.метр	0,739	2,660	0,000	0,0	0,000	0,000	0,000	0,000	3,399
Имән										
Урманчылык таләпләре буенча ачыкланган фонд	гектар	0	0	0	0	0	0	0	0	0
	мең куб.метр	0	0	0	0	0	0	0	0	0
Кабатлану чоры	ел	10	15	10	5	10	10	10	10	-
Ел саен файдалану күләме:										
Мәйданы	гектар	0,0	0,0	0,0	0,0	0,0	0,0	0,0	0,0	0,0
сайлана торган запас:										

Күрсәткечләр	Үлчәү берәмлеге	Урманнарны тәрбия кылу төрләре								Жәмгысе
		сирәкләп кисүләр	аркылы кисүләр	саклау өчен кисү	яңарту кисүләре	рәвешен үзгәртеп кисүләр	реконструкция кисүләре	ландшафт кисү	берән-сәрән агачларны кисү	
1	2	3	4	5	6	7	8	9	10	11
ачыкланган фонд										
Кабатлану чоры	ел	10	15	10	5	10	10	10	10	-
Ел саен файдалану күләме:										
Мәйданы	гектар	2,1	0,0	0,0	0,0	0,0	0,0	0,0	0,0	2,1
сайлана торган запас:										
Тамыр	мең куб.метр	0,060	0,000	0,000	0,0	0,000	0,000	0,000	0,000	0,060
Ликвид	мең куб.метр	0,052	0,000	0,000	0,0	0,000	0,000	0,000	0,000	0,052
Эшкә яраклы	мең куб.метр	0,022	0,000	0,000	0,0	0,000	0,000	0,000	0,000	0,022
Хужалык бүлемтеге: йомшак яфраклы										
Урманчылык таләпләре буенча ачыкланган фонд	гектар	50,2	25	0	0	0	0	0	0	75,2
	мең куб.метр	1,2	1	0	0	0	0	0	0	2,2
Кабатлану чоры	ел									
Ел саен файдалану күләме:										
Мәйданы	гектар	5,0	2,5	0,0	0,0	0,0	0,0	0,0	0,0	7,5
сайлана торган запас:										
Тамыр	мең куб.метр	0,120	0,100	0,000	0,0	0,000	0,000	0,000	0,000	0,220
Ликвид	мең куб.метр	0,106	0,088	0,000	0,0	0,000	0,000	0,000	0,000	0,194
Эшкә яраклы	мең куб.метр	0,050	0,070	0,000	0,0	0,000	0,000	0,000	0,000	0,120
Кишәрлек урманчылыгы буенча жәмгысе										
Урманчылык таләпләре буенча ачыкланган фонд	гектар	415,3	481,9	0	0	0	0	0	0	897,2
	мең куб.метр	14,8	35,5	0	0	0	0	0	0	50,3
Кабатлану чоры	ел									
Ел саен файдалану күләме:										
Мәйданы	гектар	41,5	48,2	0,0	0,0	0,0	0,0	0,0	0,0	89,7
сайлана торган запас:										
Тамыр	мең куб.метр	1,480	3,550	0,000	0,0	0,000	0,000	0,000	0,000	5,030

Күрсәткечләр	Үлчәү берәмлеге	Урманнарны тәрбия кылу төрләре								Жәм-гысе
		сирәкләп кисүләр	аркылы кисүләр	саклау өчен кисү	яңарту кисүләре	рәвешен үзгәртеп кисүләр	реконструкция кисүләре	ландшафт кисү	берән-сәрән агачларны кисү	
1	2	3	4	5	6	7	8	9	10	11
фонд, урманчылык таләпләре буенча	мең куб.метр	0,1	0	0	0	0	0	0	0	0,1
Кабатлану чоры	ел	10	15	10	5	10	10	10	10	-
Ел саен файдалану күләме:										
Мәйданы	гектар	0,2	0,0	0,0	0,0	0,0	0,0	0,0	0,0	0,2
сайлана торган запас:										
Тамыр	мең куб.метр	0,010	0,000	0,000	0,000	0,000	0,000	0,000	0,000	0,010
Ликвид	мең куб.метр	0,005	0,000	0,000	0,000	0,000	0,000	0,000	0,000	0,005
Эшкә яраклы	мең куб.метр	0,002	0,000	0,000	0,000	0,000	0,000	0,000	0,000	0,002
Хужалык бүлемтеге: ылыслы										
Урманчылык таләпләре буенча ачыкланган фонд	гектар	292	1218,6	0	0	0	0	0	0	1510,6
	мең куб.метр	12,1	89,3	0	0	0	0	0	0	101,4
Кабатлану чоры	ел									
Ел саен файдалану күләме:										
Мәйданы	гектар	29,2	121,9	0,0	0,0	0,0	0,0	0,0	0,0	151,1
сайлана торган запас:										
Тамыр	мең куб.метр	1,210	8,930	0,000	0,0	0,000	0,000	0,000	0,000	10,140
Ликвид	мең куб.метр	1,054	7,999	0,000	0,0	0,000	0,000	0,000	0,000	9,053
Эшкә яраклы	мең куб.метр	0,706	6,907	0,000	0,0	0,000	0,000	0,000	0,000	7,613
Түбән кәүсәле имән										
Ачыкланган фонд, урманчылык таләпләре буенча	гектар	0	0	0	0	0	0	0	0	0
	мең куб.метр	0	0	0	0	0	0	0	0	0
Кабатлану чоры	ел	10	15	10	5	10	10	10	10	-
Ел саен файдалану күләме:										

Күрсәткечләр	Үлчәү берәмлеге	Урманнарны тәрбия кылу төрләре								Жәмгысе
		сирәкләп кисүләр	аркылы кисүләр	саклау өчен кисү	яңарту кисүләре	рәвшен үзгәртеп кисүләр	реконструкция кисүләре	ландшафт кисү	берән-сәрән агачларны кисү	
1	2	3	4	5	6	7	8	9	10	11
Мәйданы	гектар	0,0	0,0	0,0	0,0	0,0	0,0	0,0	0	0
сайлана торган запас:										
Тамыр	мең куб.метр	0,000	0,000	0,000	0,0	0,000	0,000	0,000	0,000	0,0
Ликвид	мең куб.метр	0,000	0,000	0,000	0,0	0,000	0,000	0,000	0,000	0,0
Эшкә яраклы	мең куб.метр	0,000	0,000	0,000	0,0	0,000	0,000	0,000	0,000	0,0
Хужалык бүлемтеге: каты яфраклы										
Урманчылык таләпләре буенча ачыкланган фонд	гектар	0	0	0	0	0	0	0	0	0
	мең куб.метр	0	0	0	0	0	0	0	0	0
Кабатлану чоры	ел									
Ел саен файдалану күләме:										
Мәйданы	гектар	0,0	0,0	0,0	0,0	0,0	0,0	0,0	0,0	0,0
сайлана торган запас:										
Тамыр	мең куб.метр	0,000	0,000	0,000	0,0	0,000	0,000	0,000	0,000	0,0
Ликвид	мең куб.метр	0,000	0,000	0,000	0,0	0,000	0,000	0,000	0,000	0,0
Эшкә яраклы	мең куб.метр	0,000	0,000	0,000	0,0	0,000	0,000	0,000	0,000	0,0
каен										
Ачыкланган фонд,	гектар	17,8	14,6	0	0	0	0	0	0	32,4
урманчылык таләпләре буенча	мең куб.метр	0,8	0,7	0	0	0	0	0	0	1,5
Кабатлану чоры	ел	10	10	10	5	10	10	10	10	-
Ел саен файдалану күләме:										
Мәйданы	гектар	1,8	1,4	0,0	0,0	0,0	0,0	0,0	0,0	3,2
сайлана торган запас:										
Тамыр	мең куб.метр	0,080	0,070	0,000	0,0	0,000	0,000	0,000	0,000	0,150
Ликвид	мең куб.метр	0,070	0,064	0,000	0,0	0,000	0,000	0,000	0,000	0,134
Эшкә яраклы	мең куб.метр	0,041	0,036	0,000	0,0	0,000	0,000	0,000	0,000	0,077

Күрсәткечләр	Үлчәү берәмлеге	Урманнарны тәрбия кылу төрләре								Жәмгысе
		сирәкләп кисүләр	аркылы кисүләр	саклау өчен кисү	яңарту кисүләре	рәвешен үзгәртеп кисүләр	реконструкция кисүләре	ландшафт кисү	берән-сәрән агачларны кисү	
1	2	3	4	5	6	7	8	9	10	11
усак										
Урманчылык таләпләре буенча ачыкланган фонд	гектар	44,2	0	0	0	0	0	0	0	44,2
	мең куб.метр	1,7	0	0	0	0	0	0	0	1,7
Кабатлану чоры	ел	10	15	10	5	10	10	10	10	-
Ел саен файдалану күләме:										
Мәйданы	гектар	4,4	0,0	0,0	0,0	0,0	0,0	0,0	0,000	4,4
сайлана торган запас:										
Тамыр	мең куб.метр	0,170	0,000	0,000	0,0	0,000	0,000	0,000	0,000	0,170
Ликвид	мең куб.метр	0,139	0,000	0,000	0,0	0,000	0,000	0,000	0,000	0,139
Эшкә яраклы	мең куб.метр	0,038	0,000	0,000	0,0	0,000	0,000	0,000	0,000	0,038
Юкә										
Ачыкланган фонд, урманчылык таләпләре буенча	гектар	1,5	7,8	0	0	0	0	0	0	9,3
	мең куб.метр	0,1	0,8	0	0	0	0	0	0	0,9
Кабатлану чоры	ел	10	15	10	5	10	10	10	10	-
Ел саен файдалану күләме:										
Мәйданы	гектар	0,1	0,5	0,0	0,0	0,0	0,0	0,0	0,0	0,6
Сайлана торган запас:										
Тамыр	мең куб.метр	0,010	0,053	0,000	0,0	0,000	0,000	0,000	0,000	0,063
Ликвид	мең куб.метр	0,005	0,049	0,000	0,0	0,000	0,000	0,000	0,000	0,054
Эшкә яраклы	мең куб.метр	0,002	0,039	0,000	0,0	0,000	0,000	0,000	0,000	0,041
Тирәк культуралары										
Урманчылык таләпләре буенча ачыкланган фонд	гектар	0	0	0	0	0	0	0	0	0
	мең куб.метр	0	0	0	0	0	0	0	0	0
Кабатлану чоры	ел	10	15	10	5	10	10	10	10	-

Күрсәткечләр	Үлчәү берәмлеге	Урманнарны тәрбия кылу төрләре								Жәмгысе
		сирәкләп кисүләр	аркылы кисүләр	саклау өчен кисү	яңарту кисүләре	рәвешен үзгәртеп кисүләр	реконструкция кисүләре	ландшафт кисү	берән-сәрән агачларны кисү	
1	2	3	4	5	6	7	8	9	10	11
Ел саен файдалану күләме:										
Мәйданы	гектар	0,0	0,0	0,0	0,0	0,0	0,0	0,0	0,0	0,0
сайлана торган запас:										
Тамыр	мең куб.метр	0,000	0,000	0,000	0,0	0,000	0,000	0,000	0,000	0,0
Ликвид	мең куб.метр	0,000	0,000	0,000	0,0	0,000	0,000	0,000	0,000	0,0
Эшкә яраклы	мең куб.метр	0,000	0,000	0,000	0,0	0,000	0,000	0,000	0,000	0,0
Хужалык бүлемтеге: йомшак яфраклы										
Ачыкланган фонд,	гектар	63,5	22,4	0	0	0	0	0	0	85,9
урманчылык таләпләре буенча	мең куб.метр	2,6	1,5	0	0	0	0	0	0	4,1
Кабатлану чоры	ел									
Ел саен файдалану күләме:										
Мәйданы	гектар	6,3	1,9	0,0	0,0	0,0	0,0	0,0	0,0	8,2
сайлана торган запас:										
Тамыр	мең куб.метр	0,260	0,123	0,000	0,0	0,000	0,000	0,000	0,000	0,383
Ликвид	мең куб.метр	0,214	0,113	0,000	0,0	0,000	0,000	0,000	0,000	0,327
Эшкә яраклы	мең куб.метр	0,081	0,075	0,000	0,0	0,000	0,000	0,000	0,000	0,156
Кишәрлек урманчылыгы буенча жәмгысе										
Урманчылык таләпләре буенча ачыкланган фонд	гектар	355,5	1241	0	0	0	0	0	0	1596,5
	мең куб.метр	14,7	90,8	0	0	0	0	0	0	105,5
Кабатлану чоры	ел									
Ел саен файдалану күләме:										
Мәйданы	гектар	35,5	123,8	0,0	0,0	0,0	0,0	0,0	0,0	159,3
сайлана торган запас:										
Тамыр	мең куб.метр	1,470	9,053	0,000	0,0	0,000	0,000	0,000	0,000	10,523
Ликвид	мең куб.метр	1,268	8,112	0,000	0,0	0,000	0,000	0,000	0,000	9,380

Күрсәткечләр	Үлчәү берәмлеге	Урманнарны тәрбия кылу төрләре								Жәмгысе
		сирәкләп кисүләр	аркылы кисүләр	саклау өчен кисү	яңарту кисүләре	рәвешен үзгәртеп кисүләр	реконструкция кисүләре	ландшафт кисү	берән-сәрән агачларны кисү	
1	2	3	4	5	6	7	8	9	10	11
ачыкланган фонд										
Кабатлану чоры	ел	10	10	10	5	10	10	10	10	-
Ел саен файдалану күләме:										
Мәйданы	гектар	75,70	45,60	0,0	0,0	0,0	0,0	0,0	0,0	121,3
сайлана торган запас:										
Тамыр	мең куб.метр	2,670	2,720	0,000	0,0	0,000	0,000	0,000	0,000	5,390
Ликвид	мең куб.метр	2,330	2,393	0,000	0,0	0,000	0,000	0,000	0,000	4,723
Эшкә яраклы	мең куб.метр	1,396	1,913	0,000	0,0	0,000	0,000	0,000	0,000	3,309
Карагай										
Урманчылык таләпләре буенча ачыкланган фонд	гектар	2,3	0	0	0	0	0	0	0	2,3
	мең куб.метр	0,1	0	0	0	0	0	0	0	0,1
Кабатлану чоры	ел	10	15	10	10	10	10	10	10	-
Ел саен файдалану күләме:										
Мәйданы	гектар	0,2	0,0	0,0	0,0	0,0	0,0	0,0	0,0	0,2
сайлана торган запас:										
Тамыр	мең куб.метр	0,010	0,000	0,000	0,000	0,000	0,000	0,000	0,000	0,010
Ликвид	мең куб.метр	0,005	0,000	0,000	0,000	0,000	0,000	0,000	0,000	0,005
Эшкә яраклы	мең куб.метр	0,002	0,000	0,000	0,000	0,000	0,000	0,000	0,000	0,002
Хужалык бүлемтеге: ылыслы										
Урманчылык таләпләре буенча ачыкланган фонд	гектар	852,2	1725,3	0	0	0	0	0	0	2577,5
	мең куб.метр	31,70	125,40	0	0	0	0	0	0	157,1
Кабатлану чоры	ел									
Ел саен файдалану күләме:										
Мәйданы	гектар	85,20	172,5	0,0	0,0	0,0	0,0	0,0	0,0	230,7
сайлана торган запас:										
Тамыр	мең куб.метр	3,170	12,540	0,000	0,0	0,000	0,000	0,000	0,000	15,710

Күрсәткечләр	Үлчәү берәмлеге	Урманнарны тәрбия кылу төрләре								Жәмгысе
		сирәкләп кисүләр	аркылы кисүләр	саклау өчен кисү	яңарту кисүләре	рәвешен үзгәртеп кисүләр	реконструкция кисүләре	ландшафт кисү	берән-сәрән агачларны кисү	
1	2	3	4	5	6	7	8	9	10	11
Ликвид	мең куб.метр	2,765	11,231	0,000	0,0	0,000	0,000	0,000	0,000	13,996
Эшкә яраклы	мең куб.метр	1,735	9,689	0,000	0,0	0,000	0,000	0,000	0,000	11,424
Биек кәүсәле имән										
Урманчылык таләпләре буенча ачыкланган фонд	гектар	0	0	0	0	0	0	0	0	0
	мең куб.метр	0	0	0	0	0	0	0	0	0
Кабатлану чоры	ел	10	15	10	5	10	10	10	10	-
Ел саен файдалану күләме:										
Мәйданы	гектар	0,0	0,0	0,0	0,0	0,0	0,0	0,0	0	0
сайлана торган запас:										
Тамыр	мең куб.метр	0,000	0,000	0,000	0,0	0,000	0,000	0,000	0,000	0,0
Ликвид	мең куб.метр	0,000	0,000	0,000	0,0	0,000	0,000	0,000	0,000	0,0
Эшкә яраклы	мең куб.метр	0,000	0,000	0,000	0,0	0,000	0,000	0,000	0,000	0,0
Түбән кәүсәле имән										
Урманчылык таләпләре буенча ачыкланган фонд	гектар	0	0	0	0	0	0	0	0	0
	мең куб.метр	0	0	0	0	0	0	0	0	0
Кабатлану чоры	ел	10	15	10	5	10	10	10	10	-
Ел саен файдалану күләме:										
Мәйданы	гектар	0,0	0,0	0,0	0,0	0,0	0,0	0,0	0	0
сайлана торган запас:										
Тамыр	мең куб.метр	0,000	0,000	0,000	0,0	0,000	0,000	0,000	0,000	0,0
Ликвид	мең куб.метр	0,000	0,000	0,000	0,0	0,000	0,000	0,000	0,000	0,0
Эшкә яраклы	мең куб.метр	0,000	0,000	0,000	0,0	0,000	0,000	0,000	0,000	0,0
Хужалык бүлемтеге: каты яфраклы										

Күрсәткечләр	Үлчәү берәмлеге	Урманнарны тәрбия кылу төрләре								Жәмгысе
		сирәкләп кисүләр	аркылы кисүләр	саклау өчен кисү	яңарту кисүләре	рәвешен үзгәртеп кисүләр	реконструкция кисүләре	ландшафт кисү	берән-сәрән агачларны кисү	
1	2	3	4	5	6	7	8	9	10	11
Урманчылык таләпләре буенча ачыкланган фонд	гектар	0,0	0	0	0	0	0	0	0	0
	мең куб.метр	0,0	0	0	0	0	0	0	0	0
Кабатлану чоры	ел									
Ел саен файдалану күләме:										
Мәйданы	гектар	0,0	0,0	0,0	0,0	0,0	0,0	0,0	0,0	0,0
сайлана торган запас:										
Тамыр	мең куб.метр	0,000	0,000	0,000	0,0	0,000	0,000	0,000	0,000	0,0
Ликвид	мең куб.метр	0,000	0,000	0,000	0,0	0,000	0,000	0,000	0,000	0,0
Эшкә яраклы	мең куб.метр	0,000	0,000	0,000	0,0	0,000	0,000	0,000	0,000	0,0
Каен										
Урманчылык таләпләре буенча ачыкланган фонд	гектар	65,8	66,6	0	0	0	0	0	0	132,4
	мең куб.метр	2,00	2,10	0	0	0	0	0	0	4,1
Кабатлану чоры	ел	10	10	10	5	10	10	10	10	-
Ел саен файдалану күләме:										
Мәйданы	гектар	6,6	6,6	0,0	0,0	0,0	0,0	0,0	0,0	13,2
Сайлана торган запас:										
Тамыр	мең куб.метр	0,200	0,210	0,000	0,0	0,000	0,000	0,000	0,000	0,410
Ликвид	мең куб.метр	0,177	0,184	0,000	0,0	0,000	0,000	0,000	0,000	0,361
Эшкә яраклы	мең куб.метр	0,091	0,125	0,000	0,0	0,000	0,000	0,000	0,000	0,216
Усак										
Урманчылык таләпләре буенча ачыкланган фонд	гектар	102,4	0	0	0	0	0	0	0	102,4
	мең куб.метр	3,60	0	0	0	0	0	0	0	3,6
Кабатлану чоры	ел	10	15	10	5	10	10	10	10	-
Ел саен файдалану күләме:										
Мәйданы	гектар	10,2	0,0	0,0	0,0	0,0	0,0	0,0	0,000	10,2

Күрсәткечләр	Үлчәү берәмлеге	Урманнарны тәрбия кылу төрләре								Жәмгысе
		сирәкләп кисүләр	аркылы кисүләр	саклау өчен кисү	яңарту кисүләре	рәвшен үзгәртеп кисүләр	реконструкция кисүләре	ландшафт кисү	берән-сәрән агачларны кисү	
1	2	3	4	5	6	7	8	9	10	11
таләпләре буенча ачыкланган фонд	мең куб.метр	5,90	3,10	0	0	0	0	0	0	9
Кабатлану чоры	ел									
Ел саен файдалану күләме:										
Мәйданы	гектар	17,4	7,3	0,0	0,0	0,0	0,0	0,0	0,0	24,7
Сайлана торган запас:										
Тамыр	мең куб.метр	0,590	0,276	0,000	0,0	0,000	0,000	0,000	0,000	0,866
Ликвид	мең куб.метр	0,496	0,248	0,000	0,0	0,000	0,000	0,000	0,000	0,744
Эшкә яраклы	мең куб.метр	0,199	0,173	0,000	0,0	0,000	0,000	0,000	0,000	0,372

Тәрбияви кисүләр Россия Табигать министрлығының «Урманнарны карау кагыйдәләрен раслау турында» 2020 елның 30 июлендәге 534 номерлы боерыгы нигезендә башкарыла.

Боерык нигезендә урманны карау буенча кисүнең яшь чорлары киләсе таблицада китерелде.

Урманны тәрбияви кисүләрнең төрле төрләрән үткәрүнең яшь чорлары

Т/с	Урман утыртмаларын тәрбияләү максатларында уздырыла торган кисү төрләре	Урман утыртмаларының яше, ел				
		Кисентенең яшенә карап, вегетатив барлыкка килгән агачларның ылыслы һәм каты яфраклы орлыклы һәм беренче геренация токымнары		Кисенте яшенә карап, башка агач токымнары		
		100 елдан артык	100 елдан азрак	60 елдан артык	50-60 яшь	50 елдан азрак
1	2	3	4	5	6	7
1.	Тоныкландырып кисүләр	10 кадәр	10 кадәр	10 кадәр	10 кадәр	5 кадәр
2.	Чистартып кисүләр	11-20	11-20	11-20	11-20	6-10
3.	Сирәкләп кисүләр	21-60	21-40	21-40	21-30	11-20
4.	Аркылы кисүләр	60 артык	40 артык	40 артык	30 артык	20 артык

Үсү шартлары типларын, караганчыга кадәр составы буенча утыртмаларның төркемен, бонитетлар классларын, чыбылдыкның караганнан соңгы минималь йомыклығын, агачлар саны яисә массасы буенча сайлау процентын күрсәтеп, өстенлек итүче һәр токым буенча тәрбияви кисү режимы нормативлары киләсе таблицаларда китерелгән.

Россия Федерациясең Европа өлешендәге ылыслы-киң яфраклы (катнаш) урманнар районында нарат агачлары арасында урман утыртмаларын тәрбияләү максатларында үткәрелә торган кисү нормативлары

Т/с	Урман утыртмаларының кисүгә кадәрge составы	Урман типлары төркемнәре (бонитет классы)	Тәрбияли башлау яше, ел	Тоныкландырып кисүләр		Чистартып кисүләр		Сирәкләп кисүләр		Аркылы кисүләр		Кисенте яшенә (өлгерү дәрәжәсенә) карата максатчан составы
				Тәрбиягә алганчы ябалдашларның минималь йомыклығы	Кисү ешлығы, запасы буенча %	Тәрбиягә алганчы ябалдашларның минималь йомыклығы	Кисү ешлығы, запасы буенча %	тәрбиягә алганчы ябалдашларның минималь йомыклығы	Кисү ешлығы, запасы буенча %	Тәрбиягә алганчы ябалдашларның минималь йомыклығы	Кисү ешлығы, запасы буенча %	
				Караганнан соң	Кабатлану-чанлығы, ел	Караганнан соң	Кабатлану-чанлығы, ел	Караганнан соң	Кабатлану-чанлығы, ел	Караганнан соң	Кабатлану-чанлығы, ел	
1	2	3	4	5	6	7	8	9	10	11	12	13
1.	1. Нарат утыртмалары, чиста һәм 2 берәмлеккә кадәр юкә катыш	Лишайниклы (III-IV)	8-10	<u>0,9</u> 0,7	<u>15-20</u> 6-10	<u>0,9</u> 0,7	<u>15-20</u> 10-15	<u>0,9</u> 0,7	<u>15-20</u> 10-15	<u>0,9</u> 0,8	<u>10-15</u> 15-20	8Нарат2Каен
		Нарат жыләкле (I-II)	5-10	<u>0,8</u> 0,6	<u>20-25</u> 6-8	<u>0,8</u> 0,6	<u>20-25</u> 8-10	<u>0,8</u> 0,6	<u>20-25</u> 10-12	<u>0,8</u> 0,7	<u>15-20</u> 15-20	(8-9) Нарат (1-2)Каен
		катлаулы (Ia-I)	5-10	<u>0,8</u> 0,6	<u>25-30</u> 5-7	<u>0,8</u> 0,6	<u>25-30</u> 7-10	<u>0,8</u> 0,6	<u>20-30</u> 10-12	<u>0,8</u> 0,7	<u>20-25</u> 15-20	(9-10) Нарат (1-+)Каен
		кара жыләкле (I-II)	5-10	<u>0,9</u> 0,7	<u>20-25</u> 6-8	<u>0,9</u> 0,7	<u>20-25</u> 8-10	<u>0,9</u> 0,7	<u>20-25</u> 10-12	<u>0,8</u> 0,7	<u>15-20</u> 15-20	(8-9) Нарат (1-2)Каен
		озын мүкле (III)	8-10	<u>0,9</u> 0,7	<u>20-25</u> 6-10	<u>0,9</u> 0,7	<u>15-25</u> 8-10	<u>0,9</u> 0,7	<u>15-20</u> 10-15	<u>0,9</u> 0,8	<u>10-15</u> 15-20	8Нарат2Каен
2.	2. Наратлы-яфраклы (составында 5-7 нарат, 3-5 берәмлек яфраклы агачлар өстенлек итүче)	Лишайниклы (III-IV)	4-7	<u>0,9</u> 0,9	<u>20-30</u> 6-8	<u>0,9</u> 0,7	<u>20-30</u> 10-15	<u>0,9</u> 0,7	<u>20-30</u> 10-15	<u>0,9</u> 0,8	<u>15-20</u> 15-20	(7-8)Нарат (2-3)Каен
		Нарат жыләкле (I-II)	3-6	<u>0,7</u> 0,5	<u>30-50</u> 4-6	<u>0,7</u> 0,5	<u>30-50</u> 8-12	<u>0,7</u> 0,5	<u>30-40</u> 10-15	<u>0,7</u> 0,6	<u>25-30</u> 15-20	(8-9) Нарат (1-2)Каен
		катлаулы (Ia-I)	3-5	<u>0,6</u> 0,4	<u>35-60</u> 3-5	<u>0,6</u> 0,4	<u>30-50</u> 8-12	<u>0,7</u> 0,4	<u>30-45</u> 10-15	<u>0,7</u> 0,5	<u>25-35</u> 15-20	(8-10)Нарат (0-2)Каен
		кара жыләкле (I-II)	3-6	<u>0,7</u> 0,5	<u>30-50</u> 4-6	<u>0,7</u> 0,5	<u>30-50</u> 8-12	<u>0,7</u> 0,5	<u>30-40</u> 10-15	<u>0,7</u> 0,5	<u>25-35</u> 15-20	(7-9)Нарат (1-3)Каен
		озын мүкле (III)	4-7	<u>0,8</u> 0,6	<u>30-40</u> 5-7	<u>0,8</u> 0,6	<u>25-35</u> 8-12	<u>0,8</u> 0,6	<u>20-30</u> 10-15	<u>0,8</u> 0,6	<u>20-25</u> 15-20	(6-8)Нарат (2-4)Каен
3.	2.1. Наратлы-яфраклы (составында 3-	Нарат жыләкле (I-II)	3-5	<u>0,7</u> 0,4	<u>35-60</u> 3-5	<u>0,7</u> 0,4	<u>35-60</u> 8-10	<u>0,7</u> 0,5	<u>30-50</u> 10-15	<u>0,7</u> 0,5	<u>25-40</u> 15-20	(6-8)Нарат (2-4)Каен
		катлаулы	3-5	<u>0,6</u>	<u>40-70</u>	<u>0,6</u>	<u>40-60</u>	<u>0,7</u>	<u>30-50</u>	<u>0,7</u>	<u>25-40</u>	(6-9)Нарат

Россия Федерациясенең Европа өлешендәге ылыслы-киң яфраклы (катнаш) урманнар районында чыршы агачлары арасында урман утыртуларын тәрбияләү максатларында үткәрелә торган кисү нормативлары

Т/с	Урман утыртмаларының кисүгә кадәрге составы	Урман типлары төркемнәре (бонитет классы)	Карый башлау яше, ел	Тонькландырып кисүләр		Чистартып кисүләр		Сирәкләп кисүләр		Аркылы кисүләр		Кисенте яшенә (өлгерү дәрәжәсенә) карата максатчан составы
				Тәрбиягә алганчы ябалдашларның минималь йомыклығы	Кисү ешлыгы, запасы буенча %	Тәрбиягә алганчы ябалдашларның минималь йомыклығы	Кисү ешлыгы, запасы буенча %	Тәрбиягә алганчы ябалдашларның минималь йомыклығы	Кисү ешлыгы, запасы буенча %	Тәрбиягә алганчы ябалдашларның минималь йомыклығы	Кисү ешлыгы, запасы буенча %	
				Караганнан соң	Кабатланучанлыгы, ел	Караганнан соң	Кабатланучанлыгы, ел	Караганнан соң	Кабатланучанлыгы, ел	Караганнан соң	Кабатланучанлыгы, ел	
1	2	3	4	5	6	7	8	9	10	11	12	13
1.	1. Чыршы утыртмалары, чиста һәм 2 берәмлеккә кадәр яфраклы агач катыш	катлаулы (Ia-I)	8-10	<u>0,8</u> 0,6	<u>15-30</u> 5-8	<u>0,8</u> 0,6	<u>15-30</u> 6-8	<u>0,8</u> 0,7	<u>15-25</u> 8-12	<u>0,8</u> 0,7	<u>15-20</u> 10-20	(9-10)Чыршы (0-1)Каен, Усак
		кара жиләкле (I-II)	8-10	<u>0,8</u> 0,5	<u>20-35</u> 6-8	<u>0,8</u> 0,6	<u>15-25</u> 6-8	<u>0,8</u> 0,7	<u>15-20</u> 8-10	<u>0,8</u> 0,7	<u>15-20</u> 10-20	(8-9)Чыршы (1-2) Каен, Усак
		елга буенда үсүче (II-III)	8-10	<u>0,8</u> 0,5	<u>20-35</u> 6-8	<u>0,8</u> 0,6	<u>15-25</u> 6-8	<u>0,8</u> 0,7	<u>15-20</u> 8-10	<u>0,8</u> 0,7	<u>15-20</u> 10-20	(8-9)Чыршы (1-2) Каен, Усак
2.	2. Чыршылы-яфраклы (составында 5-7 чыршы, 3-5 берәмлек яфраклы агачлар өстенлек итүче)	катлаулы (Ia-I)	6-8	<u>0,7</u> 0,5	<u>30-40</u> 4-6	<u>0,7</u> 0,5	<u>30-40</u> 8-10	<u>0,7</u> 0,5	<u>30-40</u> 10-12	<u>0,7</u> 0,6	<u>25-35</u> 10-15	(9-10)Чыршы (0-1)Каен, Усак
		кара жиләкле (I-II)	6-8	<u>0,7</u> 0,5	<u>30-40</u> 4-6	<u>0,7</u> 0,5	<u>30-40</u> 8-10	<u>0,7</u> 0,5	<u>20-35</u> 10-12	<u>0,7</u> 0,6	<u>20-30</u> 10-15	(8-9)Чыршы (1-2) Каен, Усак
		елга буенда үсә торган (II- III)	6-8	<u>0,7</u> 0,5	<u>30-40</u> 4-6	<u>0,7</u> 0,5	<u>30-40</u> 8-10	<u>0,7</u> 0,6	<u>20-35</u> 10-12	<u>0,7</u> 0,6	<u>20-30</u> 10-15	(8-9)Чыршы (1-2) Каен, Усак

3.	2.1. Чыршылы-яфраклы, составында 3-4 берәмлек чыршы һәм 6-7 яфраклы катнашында	катлаулы (Ia-I)	4-6	$\frac{0,6}{0,3}$	$\frac{50-60}{4-6}$	$\frac{0,6}{0,4}$	$\frac{50-60}{4-8}$	$\frac{0,7}{0,5}$	$\frac{30-50}{8-12}$	$\frac{0,7}{0,5}$	$\frac{30-40}{10-15}$	(8-10) Чыршы (0-2) Каен, Усак
		кара жиләкле (I-II)	4-6	$\frac{0,6}{0,3}$	$\frac{50-60}{4-6}$	$\frac{0,6}{0,4}$	$\frac{40-50}{4-8}$	$\frac{0,7}{0,6}$	$\frac{25-35}{8-10}$	$\frac{0,7}{0,6}$	$\frac{20-30}{10-15}$	(8-9) Чыршы (1-2) Каен, Усак
		елга буенда үсүче (II-III)	4-6	$\frac{0,6}{0,3}$	$\frac{50-60}{4-6}$	$\frac{0,6}{0,4}$	$\frac{40-50}{4-8}$	$\frac{0,7}{0,6}$	$\frac{25-35}{8-10}$	$\frac{0,7}{0,6}$	$\frac{20-30}{10-15}$	(8-9) Чыршы (1-2) Каен, Усак
4.	3. Яфраклылар чыбылдыгы астында кирәкле күләмдә чыршы агачы булган яфраклы-чыршылы	катлаулы (Ia-I)	4-6	чикл. юк.	чикл. юк 4-6	чикл. юк.	чикл. юк 4-8	чикл. юк 0,4	чикл. юк 6-10	чикл. юк 0,5	чикл. юк 8-12	(8-10) Чыршы (0-2) Каен, Усак
		кара жиләкле (I-II)	4-6	чикл. юк.	чикл. юк 4-6	чикл. юк.	$\frac{40-50/100}{4-8}$	чикл. юк 0,5	$\frac{30-40/100}{8-10}$	чикл. юк 0,6	$\frac{30-40/100}{8-12}$	(7-8) Чыршы (2-3) Каен, Усак
		елга буенда үсүче (II-III)	4-6	чикл. юк.	чикл. юк 4-6	чикл. юк.	$\frac{40-50/100}{4-8}$	-	-	-	-	(>4) Чыршы (<6) Каен, Усак

Россия Федерациясенең Европа өлешендәге ылыслы-киң яфраклы (катнаш) урманнар районында имәннең урман агачларын формалаштырганда урман утыртмаларын тәрбия кылу максатларында үткәрелә торган кисү нормативлары

Т/с	Урман утыртмаларының кисүгә кадәрге составы	Урман типлары төркемнәре (бонитет классы)	Тәрбияли башлау яше, ел	Тонькландырып кисүләр		Чистартып кисүләр		Сирәкләп кисүләр		Аркылы кисүләр		Кисенте яшенә (өлгерү дәрәжәсенә) карата максатчан составы
				Тәрбиягә алганчы ябалдашларның минималь йомыклыгы	Кисү ешлыгы, запасы буенча %	тәрбиягә алганчы ябалдашларның минималь йомыклыгы	Кисү ешлыгы, запасы буенча %	Тәрбия кылганчыга кадәр минималь тулылыгы	Кисү ешлыгы, запасы буенча %	Тәрбия кылганчыга кадәр минималь тулылыгы	Кисү ешлыгы, запасы буенча %	
1	2	3	4	5	6	7	8	9	10	11	12	13
				Караганнан соң		Караганнан соң		Караганнан соң	Кабатланучанлыгы (ел)	Караганнан соң	Кабатланучанлыгы (ел)	

Т/с	Урман утыртмаларының кисүгә кадәрге составы	Урман типлары төркемнәре (бонитет классы)	Тәрбияли башлау яше, ел	Тонькландырып кисүләр		Чистартып кисүләр		Сирәкләп кисүләр		Аркылы кисүләр		Кисенте яшенә (өлгерү дәрәжәсенә) карата максатчан составы
				Тәрбиягә алганчы ябалдашларның минималь йомыклығы	Кисү ешлыгы, запасы буенча %	тәрбиягә алганчы ябалдашларның минималь йомыклығы	Кисү ешлыгы, запасы буенча %	Тәрбия кылганчыга кадәр минималь тулылыгы	Кисү ешлыгы, запасы буенча %	Тәрбия кылганчыга кадәр минималь тулылыгы	Кисү ешлыгы, запасы буенча %	
				Караганнан соң		Караганнан соң		Караганнан соң	Кабатланучанлыгы (ел)	Караганнан соң	Кабатланучанлыгы (ел)	
1	2	3	4	5	6	7	8	9	10	11	12	13
1.	1. Чиста һәм 2 берәмлеккә кадәр башка токымнар катнашындагы имән утыртмалары	Саф имәнлекләр-урман чикләвеге (II-I)	10 - 15	–	-	0,8 0,7	20 - 35	0,8 0,6	25 -35 10 -15	0,8 0,7	20 -25 15 -20	(8-9) Имән (1-2) Юкә, Чыршы, б.т.
		Саф юкәлекүрәнле имәнлекләр (III-II; IV)	10 - 15	–	-	0,8 0,7	20 - 30	0,8 0,7	20-35 10 -15	0,8 0,7	15 -20 15 -20	(8-9) Имән (1-2) Юкә, Чыршы, б.т.
		Эре үләнле имәнлекләр (II-III; I)	10 - 15	–	-	0,8 0,7	20 - 35	0,8 0,7	20-35 10 -15	0,8 0,7	20 -25 15 -20	(8-9) Имән (1-2) Юкә, Чыршы, б.т.
		Юкәле дымлы имәнлекләр (III-IV; II)	10 - 15	–	-	0,8 0,7	20 - 30	0,8 0,7	20 -30 10 -15	0,8 0,7	15 -20 15 -20	(8-9) Имән (1 - 2) Юкә, Чыршы, б.т.
		Елга буенда үсә торган зур үләнле имәнлекләр (II-III)	10 - 15	–	-	0,8 0,7	20 - 30	0,8 0,7	20 -30 10 -15	0,8 0,7	20 -25 15 -20	(8-9) Имән (1-2) Кара зирек, б.т.
2.	2. Составында 5-7 берәмлек имән өстенлек итүче катнаш утыртмалар (йомшак яфраклы һәм каты яфраклы токымнар белән)	Саф имәнлекләр-чикләвек куагы (II-I)	4 - 6	0,7 0,5	30 - 45	0,7 0,5	35 - 40	0,7 0,5	30-40 10 -15	0,8 0,6	20-35 15 -20	(7-9) Имән (1-3) Юкә, Корычагач, Чыршы
		Саф юкәлекүрәнле имәнлекләр (III-II; IV)	4 - 6	0,7 0,6	25 - 35	0,7 0,6	25 - 35	0,7 0,6	25 -35 10 -15	0,8 0,7	20 -25 15 -20	(7-8) Имән (2-3) Юкә, Чыршы, б.т.

Т/с	Урман утыртмаларының кисүгә кадәрге составы	Урман типлары төркемнәре (бонитет классы)	Тәрбияли башлау яше, ел	Тоныкландырып кисүләр		Чистартып кисүләр		Сирәкләп кисүләр		Аркылы кисүләр		Кисенте яшенә (өлгерү дәрәжәсенә) карата максатчан составы
				Тәрбиягә алганчы ябалдашларның минималь йомыклығы	Кисү ешлыгы, запасы буенча %	тәрбиягә алганчы ябалдашларның минималь йомыклығы	Кисү ешлыгы, запасы буенча %	Тәрбия кылганчыга кадәр минималь тулылыгы	Кисү ешлыгы, запасы буенча %	Тәрбия кылганчыга кадәр минималь тулылыгы	Кисү ешлыгы, запасы буенча %	
				Караганнан соң		Караганнан соң		Караганнан соң		Кабатланучанлыгы (ел)		
1	2	3	4	5	6	7	8	9	10	11	12	13
		Эре үләнле имәнлекләр (II-III; I)	4 - 6	0,7 0,5	30 - 40	0,7 0,5	30 - 40	0,7 0,6	30 -35 10 -15	0,8 0,6	20 -30 15 -20	(7-8)Имән (2-3) Юкә, Чыршы, б.т.
		Юкәле дымлы имәнлекләр (III-IV; II)	4 - 6	0,7 0,5	30 - 35	0,7 0,5	30 - 35	0,7 0,6	25 -35 10 -15	0,8 0,6	20 -25 15 -20	(7-8)Имән (2-3) Юкә, Чыршы, б.т.
		Елга буйларында үсә торган, эре, үләнле имәнлекләр (II-III)	4 - 6	0,7 0,5	30 - 40	0,7 0,6	30 - 40	0,7 0,6	25 -35 10 -15	0,8 0,7	20 -30 15 -20	(7-9) Имән (1 -3) Кара зирек, б.т.
3.	2.1. Составында 3-4 берәмлек имән булган катнаш утыртмалар	Саф имәнлекләр-чикләвек куагы (II-I)	3 -5	0,7 0,4	40 -60	0,7 0,4	40 -60	0,7 0,5	30 - 50 7 - 12	0,7 0,6	25 -40 10 -15	(6-8) Имән (2-4) Юкә, Чыршы, б.т.
		Саф юкәлекүрәнле имәнлекләр (III-II; IV)	3 -5	0,7 0,5	30 -50	0,7 0,5	30 -50	0,7 0,5	30 - 40 7 - 12	0,7 0,6	25 -30 10 -15	(6-8) Имән (2-4) Юкә, Чыршы, б.т.
		Эре үләнле имәнлекләр (II-III; I)	3-5	0,7 0,4	40 - 50	0,7 0,4	40 - 50	0,7 0,5	30 - 40 7 - 12	0,7 0,6	25 - 35 10 - 15	(6-8) Имән (2 - 4) Юкә, Чыршы, б.т.
		Юкәле дымлы имәнлекләр (III-IV; II)	3-5	0,7 0,5	40 - 50	0,7 0,5	40 - 50	0,7 0,5	30 - 40 7 - 12	0,7 0,6	25 - 35 10 - 15	(6-8) Имән (2 - 4) Юкә, Чыршы, б.т.
		Елга	3-5	0,7	40 - 60	0,7	40 - 60	0,7	30 - 50	0,7	25 - 40	(6-7) Имән

Т/с	Урман утыртмаларының кесүгә кадәрге составы	Урман типлары төркемнәре (бонитет классы)	Тәрбияли башлау яше, ел	Тонькландырып кесүләр		Чистартып кесүләр		Сирәкләп кесүләр		Аркылы кесүләр		Кисенте яшенә (өлгерү дәрәжәсенә) карата максатчан составы
				Тәрбиягә алганчы ябалдашларның минималь йомыклығы	Кесү ешлығы, запасы буенча %	тәрбиягә алганчы ябалдашларның минималь йомыклығы	Кесү ешлығы, запасы буенча %	Тәрбия кылганчыга кадәр минималь тулылығы	Кесү ешлығы, запасы буенча %	Тәрбия кылганчыга кадәр минималь тулылығы	Кесү ешлығы, запасы буенча %	
				Караганнан соң		Караганнан соң		Караганнан соң		Кабатланучанлығы (ел)		
1	2	3	4	5	6	7	8	9	10	11	12	13
		буйларында үсә торган, эре, үләнле имәнлекләр (II-III)		0,5		0,5		0,5	7 - 12	0,6	10 - 15	(3 - 4) Кара зирек, б.т.
4.	3. Йомшак яфраклы агачлар өстенлек итүче һәм составында кимендә 3 берәмлек, ләкин имән өстенлек итүче агачлыкларны формалаштыру өчен житәрлек күләмдә имән үскән катлаулы утыртмалар	Саф имәнлекләр-урман чикләвеге (II-I)	2-4	0,6 0,3	50 - 80	0,6 0,3	50 - 70					(5-7) Имән (3 - 5) б.т.
		Саф юкәлекүрәнле имәнлекләр (III-II; IV)	2-4	0,6 0,4	40 - 70	0,6 0,5	40 - 60					(4-7) Имән (3 - 6) б.т.
		Эре үләнле имәнлекләр (II-III; I)	2-4	0,6 0,4	40 - 70	0,6 0,5	40 - 60					(4-7) Имән (3 - 6) б.т.
		Юкәле дымлы имәнлекләр (III-IV; II)	2-4	0,6 0,4	40 - 70	0,6 0,5	40 - 60					(4-7) Имән (3 - 6) б.т.
		Елга буйларында үсә торган, эре, үләнле имәнлекләр (II-III)	2-4	0,6 0,4	40 - 70	0,6 0,5	40 - 60					(4-7) Имән (3 - 6) Кара зирек, б.т.

Россия Федерациясенә Европа өлешендәге ылыслы-киң яфраклы (катнаш) урманнар районында каен агачлары арасында урман утыртуларын тәрбияләү максатларында үткәрелә торган кисү нормативлары

Т/с	Урман утыртмаларының кисүгә кадәрge составы	Урман типлары төркемнәре (бонитет классы)	Тәрбияли башлау яше, ел	Тонькландырып кисүләр		Чистартып кисүләр		Сирәкләп кисүләр		Аркылы кисүләр		Кисенте яшенә (өлгерү дәрәжәсенә) карата максатчан составы
				Тәрбиягә алганчы ябалдашларның минималь йомыклыгы	Кисү ешлыгы, запасы буенча %	Тәрбиягә алганчы ябалдашларның минималь йомыклыгы	Кисү ешлыгы, запасы буенча %	Тәрбиягә алганчы ябалдашларның минималь йомыклыгы	Кисү ешлыгы, запасы буенча %	Тәрбиягә алганчы ябалдашларның минималь йомыклыгы	Кисү ешлыгы, запасы буенча %	
				Караганнан соң	Кабатланучанлыгы, ел	Караганнан соң	Кабатланучанлыгы, ел	Караганнан соң	Кабатланучанлыгы, ел	Караганнан соң	Кабатланучанлыгы, ел	
1	2	3	4	5	6	7	8	9	10	11	12	13
1.	1. Каен агачлары: чиста һәм башка токымнар катнашында	нарат жиләкле-чәчбайлы (I-II)	10-12	-	-	$\geq 0,8$ 0,7	$\frac{20-25}{5-10}$	$\geq 0,8$ 0,7	$\frac{20-30}{8-10}$	$\frac{0,8}{0,6}$	$\frac{25-30}{10-15}$	(8-10) Каен (0-2) Нарат
		катлаулы вак үләнле (I-II)	8-12	-	-	$\geq 0,8$ 0,7	$\frac{20-30}{5-10}$	$\geq 0,8$ 0,7	$\frac{20-30}{8-10}$	$\frac{0,8}{0,6}$	$\frac{25-30}{10-15}$	(8-10) Каен (0-2) Нарат, Чыршы
		кара жиләкле-вак үләнле (II-III)	8-12	-	-	$\geq 0,8$ 0,7	$\frac{20-25}{5-10}$	$\geq 0,8$ 0,7	$\frac{20-30}{8-10}$	$\frac{0,8}{0,6}$	$\frac{25-30}{10-15}$	(8-10) Каен (0-2) Нарат, Чыршы
		озын мүкле (III-IV)	12-15	-	-	$\geq 0,8$ 0,7	$\frac{15-20}{5-10}$	$\geq 0,8$ 0,7	$\frac{20-25}{8-10}$	$\frac{0,8}{0,6}$	$\frac{20-25}{10-15}$	(8-10) Каен (0-2) Нарат, Чыршы
		катлаулы-киң үләнле (Ia-I)	8-10	-	-	$\geq 0,8$ 0,7	$\frac{25-35}{5-10}$	$\geq 0,8$ 0,7	$\frac{25-35}{8-10}$	$\frac{0,8}{0,6}$	$\frac{25-35}{10-15}$	(8-10) Каен (0-2) Чыршы, Нарат
		кара жиләкле-киң үләнле (I-II)	8-10	-	-	$\geq 0,8$ 0,7	$\frac{20-30}{5-10}$	$\geq 0,8$ 0,7	$\frac{25-30}{8-10}$	$\frac{0,8}{0,6}$	$\frac{25-30}{10-15}$	(8-10) Каен (0-2) Чыршы, Нарат
		Елга буенда үсә торган-зур үләнле (II-III)	8-10	-	-	$\geq 0,8$ 0,7	$\frac{20-25}{5-10}$	$\geq 0,8$ 0,7	$\frac{20-25}{8-10}$	$\frac{0,8}{0,7}$	$\frac{20-25}{10-15}$	(8-10) Каен (0-2) Чыршы
2.	2. Башка токымнар катнашында каен-усак утыртмалары	катлаулы вак үләнле (I-II)	6-8	$\frac{0,8}{0,6}$	$\frac{20-40}{5}$	$\frac{0,8}{0,6}$	$\frac{20-40}{5-10}$	$\frac{0,8}{0,6}$	$\frac{20-40}{10-15}$	$\frac{0,7}{0,5}$	$\frac{20-40}{10-15}$	(8-10) Каен (0-2) Нарат (0+) Усак
		кара жиләкле-вак үләнле (II-III)	6-8	$\frac{0,8}{0,6}$	$\frac{20-40}{5}$	$\frac{0,8}{0,6}$	$\frac{20-40}{5-10}$	$\frac{0,8}{0,6}$	$\frac{20-40}{10-15}$	$\frac{0,7}{0,5}$	$\frac{20-40}{10-15}$	(8-10) Каен (0-2) Нарат

Т/с	Урман утыртмаларының кисүгә кадәрge составы	Урман типлары төркемнәре (бонитет классы)	Тәрбияли башлау яше, ел	Тонькландырып кисүләр		Чистартып кисүләр		Сирәкләп кисүләр		Аркылы кисүләр		Кисенте яшенә (өлгерү дәрәжәсенә) карата максатчан составы
				Тәрбиягә алганчы ябалдашларның минималь йомыклығы	Кисү ешлығы, запасы буенча %	Тәрбиягә алганчы ябалдашларның минималь йомыклығы	Кисү ешлығы, запасы буенча %	Тәрбиягә алганчы ябалдашларның минималь йомыклығы	Кисү ешлығы, запасы буенча %	Тәрбиягә алганчы ябалдашларның минималь йомыклығы	Кисү ешлығы, запасы буенча %	
				Караганнан соң	Кабатлану-чанлығы, ел	Караганнан соң	Кабатлану-чанлығы, ел	Караганнан соң	Кабатлану-чанлығы, ел	Караганнан соң	Кабатлану-чанлығы, ел	
1	2	3	4	5	6	7	8	9	10	11	12	13
												(0+) Усак
		катлаулы-киң үләнле (Ia-I)	6-8	$\frac{0,8}{0,6}$	$\frac{20-40}{5}$	$\frac{0,8}{0,6}$	$\frac{20-40}{5-10}$	$\frac{0,8}{0,6}$	$\frac{20-40}{10-15}$	$\frac{0,7}{0,5}$	$\frac{20-40}{10-15}$	(8-10) Каен (0-2) Чыршы, Нарат (0+) Усак
		кара жиләкле-киң үләнле (I-II)	6-8	$\frac{0,8}{0,6}$	$\frac{20-40}{5}$	$\frac{0,8}{0,6}$	$\frac{20-40}{5-10}$	$\frac{0,8}{0,6}$	$\frac{20-40}{10-15}$	$\frac{0,7}{0,5}$	$\frac{20-40}{10-15}$	(8-10) Каен (0-2) Чыршы, Нарат (0+) Усак
		Елга буенда үсә торган-зур үләнле (II-III)	6-8	$\frac{0,8}{0,6}$	$\frac{20-35}{5}$	$\frac{0,8}{0,6}$	$\frac{20-35}{5-10}$	$\frac{0,8}{0,7}$	$\frac{20-30}{10-15}$	$\frac{0,7}{0,6}$	$\frac{20-30}{10-15}$	(8-10) Каен (0-2) Чыршы (0+) Усак

Россия Федерациясенең Европа өлешендәге ылыслы-киң яфраклы (катнаш) урманнар районында усак агачлары арасында урман утыртуларын тәрбияләү максатларында үткәрелә торган кисү нормативлары

Т/с	Урман утыртмаларының кисүгә кадәрге составы	Урман типлары төркемнәре (бонитет классы)	Тәрбияли башлау яше, ел	Тонькландырып кисүләр		Чистартып кисүләр		Сирәкләп кисүләр		Аркылы кисүләр		Кисенте яшенә (өлгерү дәрәжәсенә) карата максатчан составы
				Тәрбиягә алганчы ябалдашларның минималь йомыклыгы	Кисү ешлыгы, запасы буенча %	Тәрбиягә алганчы ябалдашларның минималь йомыклыгы	Кисү ешлыгы, запасы буенча %	Тәрбиягә алганчы ябалдашларның минималь йомыклыгы	Кисү ешлыгы, запасы буенча %	Тәрбиягә алганчы ябалдашларның минималь йомыклыгы	Кисү ешлыгы, запасы буенча %	
				Караганнан соң	Кабатланучанлыгы, ел	Караганнан соң	Кабатланучанлыгы, ел	Караганнан соң	Кабатланучанлыгы, ел	Караганнан соң	Кабатланучанлыгы, ел	
1	2	3	4	5	6	7	8	9	10	11	12	13
1.	1. Чиста һәм башка токымнар катнашында усак утыртмалары	катлаулы вак үләнле (I-II)	10-15	–	-	$\geq 0,8$ 0,6	$\frac{30-40}{5-7}$	$\frac{0,8}{0,6}$	$\frac{30-40}{8-12}$	$\frac{0,8}{0,6}$	$\frac{30-35}{10-15}$	(7-10) Усак (0-3) Чыршы, Каен
		кара жиләкле-вак үләнле (II-III)	10-15	–	-	$\frac{0,8}{0,6}$	$\frac{30-35}{5-7}$	$\frac{0,8}{0,6}$	$\frac{25-35}{8-12}$	$\frac{0,8}{0,7}$	$\frac{25-30}{10-15}$	(7-10) Усак (0-3) Чыршы, Каен
		катлаулы-киң үләнле (Ia-I)	8-12	–	-	$\geq 0,8$ 0,6	$\frac{30-40}{5-7}$	$\frac{0,8}{0,6}$	$\frac{30-40}{8-12}$	$\frac{0,8}{0,6}$	$\frac{30-35}{10-15}$	(7-10) Усак (0-3) Чыршы, Каен, Нарат
		кара жиләкле-киң үләнле (I-II)	8-12	–	-	$\frac{0,8}{0,6}$	$\frac{30-35}{5-7}$	$\frac{0,8}{0,6}$	$\frac{25-35}{8-12}$	$\frac{0,8}{0,7}$	$\frac{25-30}{10-15}$	(7-10) Усак (0-3) Чыршы, Каен, Нарат
		елга буенда үсә торган-эре үләнле (III)	8-12	–	-	$\frac{0,8}{0,7}$	$\frac{25-35}{5-7}$	$\frac{0,8}{0,7}$	$\frac{25-30}{8-12}$	$\frac{0,8}{0,7}$	$\frac{25-30}{10-15}$	(7-10) Усак (0-3) Чыршы, Каен
2.	2. Усаклы-чыршылы (усак чыбылдыгы астында кирәкле күләмдә чыршы – икенче ярус яки яшь агачы булган)	катлаулы-киң үләнле (Ia-I)	4-8	$\frac{0,8}{0,5}$	$\frac{30-45}{4-6}$	$\frac{0,8}{0,5}$	$\frac{35-45}{5-8}$	$\frac{0,7}{0,5}$	$\frac{30-40}{10-12}$	$\frac{0,7}{0,5}$	$\frac{30-40}{10-15}$	(7-10) Усак (0-3) Чыршы, Каен II ярус (үсенте) 10 Чыршы
		кара жиләкле-киң үләнле (II-III)	4-8	$\frac{0,8}{0,6}$	$\frac{30-40}{4-6}$	$\frac{0,8}{0,6}$	$\frac{30-40}{5-8}$	$\frac{0,8}{0,6}$	$\frac{30-35}{10-12}$	$\frac{0,7}{0,5}$	$\frac{25-35}{10-15}$	(7-10) Усак (0-3) Чыршы, Каен, Нарат II ярус (үсенте) 10 Чыршы

		елга буенда үсә торган-эре үләнле (III)	4-8	$\frac{0.8}{0.6}$	$\frac{30-40}{4-6}$	$\frac{0.8}{0.6}$	$\frac{30-40}{5-8}$	$\frac{0.8}{0.6}$	$\frac{30-35}{10-12}$	$\frac{0.7}{0.5}$	$\frac{25-35}{10-15}$	(7-10) Усак (0-3) Чыршы, Каен II ярус (үсенте) 10 Чыршы
--	--	---	-----	-------------------	---------------------	-------------------	---------------------	-------------------	-----------------------	-------------------	-----------------------	--

Россия Федерациясенә Европа өлешендәге ылыслы-киң яфраклы (катнаш) урманнар районында юкәлекләр арасында
урман утыртуларын тәрбияләү максатларында үткәрелә торган кисү нормативлары

Т/с	Урман утыртмаларының кисүгә кадәр составы	Урман типлары төркемнәре (бонитет классы)	Тәрбияли башлау яше, ел	Тонькландырып кисүләр		Чистартып кисүләр		Сирәкләп кисүләр		Аркылы кисүләр		Кисенте яшенә (өлгерү дәрәжәсенә) карата максатчан составы
				Тәрбиягә алганчы ябалдашларның минималь йомыклығы	Кисү ешлығы, запасы буенча %	Тәрбия кылганчыга кадәр ябалдашның минималь йомыклығы	Кисү ешлығы, запасы буенча %	Тәрбия кылганчыга кадәр минималь тулылығы	Кисү ешлығы, запасы буенча %	Тәрбия кылганчыга кадәр минималь тулылығы	Кисү ешлығы, запасы буенча %	
1	2	3	4	5	6	7	8	9	10	11	12	13
I. Күп максатларга, шул исәптән агач материалы алу өчен билгеләнгән утыртмалар												
1.	1. Чиста юкә утыртмалары һәм өлешчә (2 берәмлеккә кадәр) башка токымнар кушылмасы белән	катлаулы-вак үләнле юкәлекләр (II-III)	10 - 15	-	-	0,8 0,7	20 - 30	0,8 0,7	25 - 30 8-12	0,8 0,7	15 -20 10 -15	(8-10) Юкә (0-2) Нарат, Чыршы, б.т.
		кара жиләкле-вак үләнле (III-IV)	10 - 15	-	-	0,8 0,7	20 - 25	0,8 0,7	20 - 25 8-12	0,8 0,7	15 -20 10 -15	(8-10) Юкә (0 2) Нарат, Чыршы, б.т.
		катлаулы-киң үләнле (I - II)	10 - 15	-	-	0,8 0,7	25 - 30	0,8 0,7	25 - 30 8-12	0,8 0,7	15 -25 10 -15	(8-10) Юкә (0-2) Чыршы, Имән, б.т.
		кара жиләкле-киң үләнле (II-III)	10 - 15	-	-	0,8 0,7	20 - 30	0,8 0,7	25 - 30 8-12	0,8 0,7	15 -20 10 -15	(8-10) Юкә (0 -2) Чыршы, Имән, б.т.
2.	2. Составында юкә өстенлек итүче катнаш утыртмалар	катлаулы вак үләнле (II-III)	6 - 8	0,8 0,6	25 - 35	0,8 0,6	25 - 35	0,8 0,6	25 - 30 8-12	0,8 0,7	20 -25 10 -15	(7 - 10)Юкә (0 -3) Нарат, Чыршы, б.т.
		кара жиләкле-вак үләнле (III-IV)	6 - 8	0,8 0,6	20 - 30	0,8 0,6	25 - 30	0,8 0,6	25 - 30 8-12	0,8 0,7	20 - 25 10 - 15	(7 - 10)Юкә (0 -3) Нарат, Чыршы, б.т.
		катлаулы-киң үләнле (I - II)	6 - 8	0,8 0,5	30 - 40	0,8 0,5	30 - 40	0,8 0,6	25 - 35 8-12	0,8 0,6	20 -30 10 -15	(7 - 10)Юкә (0-3) Чыршы, Имән, б.т.
		кара жиләкле-киң үләнле (II-III)	6 - 8	0,8 0,6	25 - 35	0,8 0,6	25 - 35	0,8 0,6	25 - 30 8-12	0,8 0,7	20 -25 10 -15	(7 - 10)Юкә (0-3) Чыршы.

Т/с	Урман утыртмаларының кисүгә кадәрге составы	Урман типлары төркемнәре (бонитет классы)	Тәрбия-ли башлау яше, ел	Тоныкландырып кисүләр		Чистартып кисүләр		Сирәкләп кисүләр		Аркылы кисүләр		Кисенте яшенә (өлгерү дәрәжәсенә) карата максатчан составы
				Тәрбиягә алганчы ябалдашларның минималь йомыклығы	Кисү ешлыгы, запасы буенча %	Тәрбия кылганчыга кадәр ябалдашның минималь йомыклығы	Кисү ешлыгы, запасы буенча %	Тәрбия кылганчыга кадәр минималь тулылыгы	Кисү ешлыгы, запасы буенча %	Тәрбия кылганчыга кадәр минималь тулылыгы	Кисү ешлыгы, запасы буенча %	
				Караганнан соң		Караганнан соң		Караганнан соң		Кабатланучанлыгы (ел)		
1	2	3	4	5	6	7	8	9	10	11	12	13
												Имән, б.т.
II. Умартачылык (нектар бүлемтеге) максатларында үстерелә торган утыртмалар												
3.	1. Чиста юкә утыртмалары һәм өлешчә (2 берәмлеккә кадәр) башка токымнар кушылмасы белән	катлаулы-вак үләнле юкәлекләр (II-III)	5-7	0,8 0,6	25 - 30	0,7 0,6	20 - 30	0,7 0,5	20 - 30 8-12	0,6 0,5	20 -30 10 -15	10 Юкә башка токым берәмлекләре
		кара жиләкле-вак үләнле (III-IV)	6 - 8	0,8 0,6	25 - 30	0,7 0,6	20 - 30	0,7 0,5	20 - 30 8-12	0,6 0,5	20 -30 10 -15	10 Юкә башка токым берәмлекләре
		катлаулы-киң үләнле (I - II)	5-7	0,8 0,5	25 - 35	0,7 0,5	20 - 35	0,7 0,5	20 - 35 8-12	0,6 0,4	20 -40 10 -15	10 Юкә башка токым берәмлекләре
		кара жиләкле-киң үләнле (II-III)	6 - 8	0,8 0,6	25 - 35	0,7 0,5	20 - 30	0,7 0,5	20 - 30 8-12	0,6 0,5	20 -30 10 -15	10 Юкә башка токым берәмлекләре
4.	2. Составында юкә өстенлек итүче катнаш утыртмалар	катлаулы вак үләнле (II-III)	4 - 6	0,7 0,5	30 - 40	0,7 0,5	20 - 40	0,6 0,5	20 - 35 8-12	0,6 0,5	20 -30 10 -15	(9-10) Юкә (0-1) башка токым берәмлекләре
		кара жиләкле-вак үләнле (III-IV)	4-6	0,7 0,5	30 - 35	0,7 0,5	20 - 35	0,6 0,5	20 - 35 8-12	0,6 0,5	20 -30 10 -15	(9-10) Юкә (0-1) башка токым берәмлекләре
		катлаулы киң үләнле (I-II)	4-6	0,7 0,5	30 - 50	0,7 0,5	20-45	0,6 0,6	20 - 40 8-12	0,6 0,4	20 -40 10 -15	(9-10) Юкә (0-1) башка токым берәмлекләре
		кара жиләкле-киң үләнле (II-III)	4 - 6	0,7 0,5	30 - 35	0,7 0,5	20 - 40	0,6 0,5	20 - 35 8-12	0,6 0,5	20 -30 10 -15	(9-10) Юкә (0-1) башка токым берәмлекләре

Россия Федерациясенәң Европа өлешендәге ылыслы-киң яфраклы (катнаш) урманнар районнда зирек агачлары арасында урман утыртуларын тәрбияләү максатларында үткәрелә торган кисү нормативлары

Т/с	Урман утыртмаларының кисүгә кадәрге составы	Урман типлары төркемнәре (бонитет классы)	Тәрбиял и башлау яше, ел	Тонькландырып кисүләр		Чистартып кисүләр		Сирәкләп кисүләр		Аркылы кисүләр		Кисентенәң яшенә (өлгерү дәрәжәсенә) карата максатчан составы
				тәрбиягә алганчы ябалдашларның минималь йомыклығы	кисү ешлығы, запасы буенча %	тәрбиягә алганчы ябалдашларның минималь йомыклығы	кисү ешлығы, запасы буенча %	Тәрбия кылганчыга кадәр минималь тулылығы	Кисү интенсивлығы, запас буенча %	Тәрбия кылганчыга кадәр минималь тулылығы	кисү ешлығы, запасы буенча %	
				Караганнан соң		Караганнан соң		Караганнан соң	кабатланучанлыгы (ел)	Караганнан соң	кабатланучанлыгы (ел)	
1	2	3	4	5	6	7	8	9	10	11	12	13
1.	Чиста кара зирек утыртмалары һәм составында башка йомшак яфраклы токымнар бар	Елга буенда үсә торган кара зиреклекләр-эре үләнле (II-I)	10 - 15	-		0,8 0,7	20 - 30	0,8 0,7	20 - 25 8 - 10	> 0,8 0,8	15 -25 10 -15	(7-10) Кара зирек (0-3) Чыршы, Имән б.т.
		Кара зирек утыртмалары сазлыклы-эре үләнле (III-II)	10 - 15	-	-	0,8 0,7	20 - 25	0,8 0,7	20 - 25 8 - 10	> 0,8 0,8	15 -25 10 -15	10 Кара зирек, б.т.бер.
2.	Кара зирек өстенлек итүче һәм составында башка кыйммәтле токымнар булган катнаш утыртмалар	Елга буенда үсә торган кара зиреклекләр (II-I)	8 - 10	0,7 0,6	25 - 35	0,8 0,6	25 - 35	0,8 0,6	20 - 30 8 - 10	0,8 0,7	20 -25 10 -15	(6 -8) Кара зирек, (2-4) Чыршы, Имән, б.т.

Россия Федерациясенең Европа өлешендәге ылыслы-киң яфраклы (катнаш) урманнар районында тирәк һәм ак тал агачлары арасында урман утыртмаларын тәрбияләү максатларында үткәрелә торган кисү нормативлары

Т/с	Урман утыртмаларының төркемнәре	Тәрбия-ли башлау яше, ел	Тонькландырып кисүләр		Чистартып кисүләр		Сирәкләп кисүләр		Аркылы кисүләр	
			Тәрбиягә алганчы ябалдашларның минималь йомыклығы	Кисү ешлыгы, запасы буенча %	Тәрбиягә алганчы ябалдашларның минималь йомыклығы	Кисү ешлыгы, запасы буенча %	Тәрбия кылганчыга кадәр минималь тулылыгы	Кисү ешлыгы, запасы буенча %	Тәрбия кылганчыга кадәр минималь тулылыгы	Кисү ешлыгы, запасы буенча %
			Караганнан соң		Караганнан соң		Караганнан соң		Кабатлану-чанлыгы (ел)	
1	2	3	4	5	6	7	8	9	10	11
1.	Саф һәм өлешчә башка токымнар катнашындагы тирәк утыртмалары	2-4	0,8 0,7	20 - 30	0,8 0,7	20 - 30	0,8 0,7	15-30 5-8	0,9 0,7	20 - 35 7-10
2.	Саф һәм өлешчә башка токымнар катнашындагы чәчбай утыртмалары	3-4	0,8 0,7	15-25	0,8 0,7	20 - 25	0,8 0,7	20 - 30 5-7	0,8 0,7	15-20 7-8

Искәрмәләр:

1. Кисүләрнең максималь ешлык проценты тоташлыгы (тулылыгы) 1,0 тигез булган утыртмалар өчен китерелде. Тоташлыкның (тулылыкның) түбәнрәк күрсәткечләрендә, кисәк тотрыклылык кимү куркынычы янаганда һәм башка начар шартларда, шулай ук техник коридор челтәрле кишәрлекләрен тәрбия кылганда кисүләрнең ешлыгы, әлбәттә, кими.

2. Технологик коридорларны (запасы буенча 5-7 процентка) кисеп чыкканда һәм кирәкмәгән агачларны күп күләмдә юк итү зарурлыгы булганда ешлыкны арттыру рөхсәт ителергә мөмкин.

2.1.3. Барлык төр кисүләрдә файдалану өчен билгеләнгән диләнке күләме (агач материалы алуның ел саен рөхсәт ителгән күләме)

Барлык төр кисүләрдә ел саен рөхсәт ителгән агач материалы алу күләме 9 нчы таблицада китерелде.

РФ Урман кодексының 60.8 статьясының 3 өлеше буенча зарарлы организмнарның чыганаclarын бетергәндә чаралар уздыру барышында (һәлак булган һәм зарарланган урман утыртмаларын кискәндә) әзерләнгән агач материалы күләме файдалану өчен билгеләнгән диләнке күләменә кертелми. Һәлак булган һәм зыян күргән урман утыртмаларын кисү Урман патологиясен мониторинглау буенча дәүләт фонды тарафыннан ачылган урман утыртмаларына урман патологиясе буенча уздырылган тикшерүнең расланган актлары нигезендә башкарыла.

Кисүләрнең барлык төрләре буенча ел саен файдалану күләме 33,98 мең куб.метр матди кыйммәتكә әйләндереп була торган агач материалы тәшкил итә.

Барлык төр кисүлөрдө файдалану өчен билгелэнгән диләнке күләме (агач материалы алуның ел саен рөхсәт ителгән күләме)

мәйданы - гектар, запасы - мең куб.метр

Хужалык	Ел саен алырга рөхсәт ителә торган агач материалы күләме:														
	Өлгергән һәм картайган агачларны кискәндә			Урманнарны тәрбияләгәндә агачларны кискәндә			Зыян күргән һәм һәлак булган агачларны кискәндә			Урман, урман эшкәртү инфраструктурасы объектларын һәм урман инфраструктурасы булдыруга бәйле булмаган объектларны төзү, үзгәртеп кору һәм эксплуатацияләү өчен билгелэнгән урман кишәрлекләрендә урман утыртмаларын кискәндә			Барлығы		
	Мәйданы, гектар	Запас, мең куб.метр		Мәйданы, гектар	Запас, мең куб.метр		Мәйданы, гектар	Запас, мең куб.метр		Мәйданы, гектар	Запас, мең куб.метр		Мәйданы, гектар	Запас, мең куб.метр	
		Лик-вид	Эшкә яраклы		Лик-вид	Эшкә яраклы		Лик-вид	Эшкә яраклы		Лик-вид	Эшкә яраклы		Лик-вид	Эшкә яраклы
1	2	3	4	5	6	7	8	9	10	11	12	13	14	15	16
Урманчылык буенча барлығы															
Ылыслы	22,67	5,09	4,68	296,9	16,83	13,7	-	-	-	-	-	-	319,57	21,92	18,38
Каты яфраклы	2,33	0,31	0,21	9,8	0,32	0,22	-	-	-	-	-	-	12,13	0,63	0,43
Йомшак яфраклылар	70	10,67	6,7	24,7	0,76	0,44	-	-	-	3,6	-	-	98,3	11,43	7,14
Барлығы	95	16,07	11,59	331,4	17,91	14,36	0	0	0	3,6	0	0	430	33,98	25,95
Балтач кишәрлеге урманчылыгы															
Ылыслы	5,1	1	0,9	27	0,79	0,52	-	-	-	-	-	-	32,1	1,79	1,42
каты яфраклы							-	-	-	-	-	-	0	0	0

Хужалык	Ел саен алырга рөхсәт ителә торган агач материалы күләме:														
	Өлгергән һәм картайган агачларны кискәндә			Урманнарны тәрбияләгәндә агачларны кискәндә			Зыян күргән һәм һәлак булган агачларны кискәндә			Урман, урман эшкәртү инфраструктурасы объектларын һәм урман инфраструктурасы булдыруга бәйле булмаган объектларны төзү, үзгәртеп кору һәм эксплуатацияләү өчен билгеләнгән урман кишәрлекләрендә урман утыртмаларын кискәндә			Барлыгы		
	Мәйданы, гектар	Запас, мең куб.метр		Мәйданы, гектар	Запас, мең куб.метр		Мәйданы, гектар	Запас, мең куб.метр		Мәйданы, гектар	Запас, мең куб.метр		Мәйданы, гектар	Запас, мең куб.метр	
		Лик-вид	Эшкә яраклы		Лик-вид	Эшкә яраклы		Лик-вид	Эшкә яраклы		Лик-вид	Эшкә яраклы		Лик-вид	Эшкә яраклы
1	2	3	4	5	6	7	8	9	10	11	12	13	14	15	16
Йомшак яфраклы	21,7	3,13	2,02	9	0,25	0,12	-	-	-		-	-	30,7	3,38	2,14
Жәмгысе	26,8	4,13	2,92	36	1,04	0,64	0	0	0	0	0	0	62,8	5,17	3,56
Сорнар кишәрлеге урманчылыгы															
Ылыслы	7,4	1,6	1,4	92,6	5,05	4,01	-	-	-	-	-	-	100	6,65	5,41
каты яфраклы				5,4	0,18	0,13	-	-	-	-	-	-	5,4	0,18	0,13
Йомшак яфраклы	17,9	3,02	1,66	7,5	0,2	0,12	-	-	-	0,7	-	-	26,1	3,22	1,78
Жәмгысе	25,3	4,62	3,06	105,5	5,43	4,26	0	0	0	0,7	0	0	131,5	10,05	7,32
Тукай кишәрлеге урманчылыгы															
Ылыслы	10,17	2,49	2,38	177,3	10,99	9,17	-	-	-	-	-	-	187,47	13,48	11,55
каты яфраклы	2,33	0,31	0,21	4,4	0,14	0,09	-	-	-	-	-	-	6,73	0,45	0,3
Йомшак яфраклы	30,4	4,52	3,02	8,2	0,02	0,16	-	-	-	2,9	-	-	41,5	4,54	3,18
Жәмгысе	42,9	7,32	5,61	189,9	11,15	9,42	0	0	0	2,9	0	0	235,7	18,47	15,03

2.1.4. Кисентеләрнең яше

Урман утыртмалары кисентеләрнең «Кисентеләрнең яшен билгеләү турында» 2015 елның 9 апрелдәге 105 номерлы Рослесхоз боерыгы белән билгеләнгән яше 10 нчы таблицада китерелә.

10 нчы таблица

Кисентеләрнең яше

Урманнарның максатчан билгеләнеш төрләре, ш.и. саклагыч урманнарның категорияләре	Хуж/бүлемтекләре һәм аларга кертгән өстенлек итүче токымнар	Бонитет класслары	Кисентеләрнең яше, ел
1	2	3	4
Урман үсә торган зона: Ылыслы-киң яфраклы урманнар Урман районы: Россия Федерациясенең Европа өлешендәге ылыслы-киң яфраклы (катнаш) урманнар районы			
Саклагыч урманнар (Су объектлары буйларында урнашкан тыюлыклы урман полосалары – саклагыч урманнар категориясеннән тыш)	Ылыслы		
	Нарат, чыршы, карагач	Барысы да	101-120
	Каты яфраклы		
	Орлыклык имән, корычагач	Барысы да	121-140
	Үсентеле имән	III һәм югарырак	71-80
		IV һәм түбәнрәк	61-70
	Карама, өрәңге	Барысы да	71-80
	Йомшак яфраклылар		
	Бал бирүче (нектарлы) юкә	Барысы да	81-90
	Каен, кара зирек, юкә (товарлык),	Барысы да	71-80
	Усак, тирәк, кара тирәк, соры зирек, агачсыман тал	Барысы да	51-60
	Тирәк (культуралар)	Барысы да	36-40
	Куаклыклар		
	Таллык	Барысы да	5
Саклагыч урманнар (Су объектлары буйларында урнашкан тыюлыклы урман полосалары), эксплуатация урманнары	Ылыслы		
	Нарат, чыршы, карагач	Барысы да	81-100
	Каты яфраклы		
	Орлыклык имән, корычагач	Барысы да	101-120
	Үсентеле имән	III һәм югарырак	61-70
		IV һәм түбәнрәк	51-60
	Карама, өрәңге	Барысы да	61-70
	Йомшак яфраклылар		
	Бал бирүче (нектарлы) юкә	Барысы да	81-90
	Каен, кара зирек, юкә	Барысы да	61-70

	(товарлык)		
	Усак, тирек, кара тирек, соры зирек, агачсыман тал	Барысы да	41-50
	Тирек (культуралар)	Барысы да	31-35
	Куаклыклар		
	Таллык	Барысы да	5

2.1.5. Агачлыкларның тулылыгын һәм составын, диланкеләрнең күләмнәрен, диланкеләрнең тоташу чорларын, киртекләр санын, кисүләрнең кабатлану чорларын исәпкә алып, агач материалын сайлау проценты (ешлыгы)

Агач материалы эзерләүгә карата таләпләр Россия Табигать ресурслары һәм экология министрлыгының «Россия Федерациясе Урман кодексының 23 статьясында күрсәтелгән урманчылыкларда агач материалы эзерләү кагыйдәләрен һәм агач материалы эзерләү үзенчәлекләрен раслау турында» 2020 елның 1 декабрдәге 993 номерлы боерыгы, Россия Табигать ресурслары һәм экология министрлыгының «Диланке эшләре төрләрен, аларны башкару тәртибен һәм эзлеклелеген, диланке эшләренең технологик картасы формасын, диланкене актыккы карап чыгу актының формасын һәм диланкене актыккы карап чыгу тәртибен раслау турында» 2022 елның 17 гыйнварындагы 23 номерлы боерыгы белән расланган Россия Федерациясе Урман кодексының 23 статьясында күрсәтелгән урманчылыкларда, урман паркларында агач материалы эзерләү кагыйдәләрендә һәм агач материалы эзерләү үзенчәлекләрендә билгеләнгән.

Өлгергән, картайган урман утыртмаларын кисү буенча төп оештыру-техник элементларның параметрлары киләсе таблицада китерелде.

Өлгергән, картайган урман утыртмаларын кисүләрдә төп оештыру-техник элемент параметрлары

Т/с	Агач материалы эзерләү параметрлары. Кисү ысуллары	Сайланма кисүләр	Тоташ кисүләр
1	2	3	4
Россия Федерациясенең Европа өлешендәге ылыслы-киң яфраклы (катнаш) урманнар районы			
1.	Сайланма кисүләр ешлыгы, %		
	Бик зәгыйфь	10 кадәр	
	Зәгыйфь	11-20	
	Уртача	21-30	
	Уртача-югары югары	31-40	
	Бик югары (сайланма санитар кисү өчен)	41-50	
		51-70	

Т/с	Агач материалы эзерлэү параметрлары. Кисү ысуллары	Сайланма кисүләр	Тоташ кисүләр
1	2	3	4
Россия Федерациясенең Европа өлешендәге ылыслы-киң яфраклы (катнаш) урманнар районы			
2.	Диләнкеләрнең (сайланма кисүләрдә) чик мәйданы, га Саклагыч урманнар: Ирекле-сайланма кисүләр Төркемле-сайланма кисүләр Дәвамлы-эзлекле кисүләр Тигез-эзлекле кисүләр Төркемле-эзлекле кисүләр Полоса аша эзлекле кисүләр Эксплуатация урманнары: Ирекле-сайланма кисүләр Төркемле-сайланма кисүләр Дәвамлы-эзлекле кисүләр Тигез-эзлекле кисүләр Төркемле-эзлекле кисүләр Полоса аша эзлекле кисүләр	50 25 20 25 15 15 100 50 40 50 30 30	
3.	Сайланма кисүләрдә диләнкеләрнең чик дәрәжәдәге мәйданы, га нарат, карагач Чыршы, пихта орлыктан яңартылганда имән шытымнан яңартылганда имән һәм башка каты яфраклылар йомшак яфраклылар		20 20 5 20 25
4.	Тоташ кисүләрдә диләнкеләрнең чик киңлеге, м нарат, карагач Чыршы, пихта орлыктан яңартылганда имән шытымнан яңартылганда имән һәм башка каты яфраклылар йомшак яфраклылар		200 200 100 200 250
5.	Диләнкеләр тоташу чоры, ел нарат, карагач Чыршы, пихта орлыктан яңартылганда имән шытымнан яңартылганда имән һәм башка каты яфраклылар йомшак яфраклылар		4 3 4 4 2
6.	Кисүләр кабатлану чоры, ел Ирекле-сайланма кисүләр Төркемле-сайланма кисүләр Дәвамлы-эзлекле кисүләр Тигез-эзлекле кисүләр Төркемле-эзлекле кисүләр Полоса аша эзлекле кисүләр	8-30 8-30 30-40 4-8 30-40 4-8	

Т/с	Агач материалы эзерләү параметрлары. Кисү ысуллары	Сайланма кисүләр	Тоташ кисүләр
1	2	3	4
Россия Федерациясенең Европа өлешендәге ылыслы-киң яфраклы (катнаш) урманнар районы			
7.	Урман кварталының 1 км ягына хисаплаганда киртекләр саны диләнкеләр киңлеге (озынлыгы) 50 м кадәр булганда диләнкеләр киңлеге (озынлыгы) 51-150 м булганда диләнкеләр киңлеге (озынлыгы) 151-250 м булганда диләнкеләр киңлеге (озынлыгы) 250 м артыграк булганда		4тән артык түгел 3тән артык түгел 2дән артык түгел 1
8.	Төяү пунктлары, житештерү һәм көнкүреш объектлары өчен гомуми мәйдан (диләнкенең гомуми мәйданыннан) - алга таба ясалма урман торгызып Мәйданы 10 га артык булган диләнкеләрдә - сезонара агач материалы запаслары булдыру өчен - туфракка зыян салып Мәйданы 10 га һәм аннан азрак булган диләнкеләрдә: - алга таба яңартып - алдан торгызып - эзлекле кисүләрдә - сайланма кисүләрдә	3% артык түгел 0,3 га кадәр 0,25 га кадәр	чикләнми иң күбе 5% иң күбе 15% иң күбе 3% 0,4 га кадәр 0,3 га кадәр
9.	Сөйрәмә жир трассалары һәм диләнкедәге юллар мәйданы, (диләнке мәйданыннан %) - күп операцияле техника кулланып - алга таба ясалма урман торгызып	15% артык түгел	иң күбе 20% 30% кадәр чикләнми

2.1.6. Урман торгызу методлары

Урманнарны торгызу табигый, ясалма яки катнаш ысул белән башкарыла һәм Россия Табигать ресурслары һәм экология министрлыгының «Урманнарны торгызу кагыйдәләрен, урманнарны торгызу проектының формасын, составын, аны килештерү тәртибен, аны килештерүдән баш тарту нигезләрен, шулай ук урманнарны торгызу проектының электрон рәвешендәге форматына карата таләпләр раслау турында» 2021 елның 29 декабрендәге 1024 номерлы боерыгы белән расланган.

Урман типлары һәм урман торгызу ысуллары шулай ук Урман торгызу кагыйдәләре белешмәләре белән жайга салына.

Татарстан Республикасында төп урман барлыкка китерүче токымнар булып гади нарат, Европа чыршысы, Себер карагае, сабакчалы имән, иенке каен, вак яфраклы юкә, гади усак, гади корычагач тора.

2.1.7. Урманнардан үзагач эзерләү өчен файдалану вакытлары һәм башка мәгълүматлар

Агач материалы эзерләү әлеге Кагыйдәләр, Россия Федерациясе субъектының урман планы, урманчылыкның урман хужалыгы регламенты, шулай ук урманнарны үзләштерү проекты, диләнкенең таксация тасвирламасы һәм урман декларациясе (урман утыртмаларын сату-алу шартнамәсе нигезендә агач материалы эзерләү яисә Россия Федерациясе Хөкүмәте билгеләгән тәртиптә агач материалы эзерләү өчен урман утыртмаларын бер үк вакытта сатып, урманнарны саклау буенча эшләрне сатып алуны гамәлгә ашыру очраklarыннан тыш. Бу максатларда урманнарны саклау эшләрне башкару контрактына урман утыртмаларын сату-алу турында шартлар кертелә) нигезендә гамәлгә ашырыла. Бу максатларда урманнарны саклау буенча эшләрне башкару контрактына урман утыртмаларын сатып алу-сату турында шартлар кертелә).

РФ Урман кодексының 23.4 статьясы һәм Россия Табигать ресурслары һәм экология министрлыгының «Урман бүлемтегенең таксация тасвирламасына кертелә торган мәгълүматлар составын, урман бүлемтегенең таксация тасвирламасын төзү тәртибен, аның электрон форматындагы форматына карата таләпләрне, урман бүлемтегенең таксация тасвирламасының урман бүлемтегенең хакыйкый торышы турындагы мәгълүматка туры килмәвен билгеләү тәртибен, урман бүлемтегенең таксация тасвирламасы формасын раслау турында» 2022 елның 14 октябрәндәге 687 номерлы боерыгы нигезендә диләнкеләрне аерып чыгару һәм таксацияләү белешмәләре нигезендә диләнкенең таксация тасвирламасы төзелә. Урман бүлемтегенең таксация тасвирламасы урман утыртмаларының сан һәм сыйфат характеристикалары һәм тиешле урман бүлемтегендә эзерләнәргә тиешле агач күләме турында мәгълүматны үз эченә ала һәм РФ Урман кодексының 23.3 статьясының 11 өлешендә каралган тәртиптә аерып чыгару һәм таксацияләү нәтижәләре буенча алынган мәгълүматлар нигезендә төзелә һәм урманнардан файдаланучылар һәм диләнке эшләрне башкаручылар тарафыннан төзелә.

Урман утыртмаларын кисү, тарттыру, өлешчә эшкәртү, саклау, эзерләнгән агач материалын алып чыгу агач материалы эзерләү максатларында урман кишәрлегеннән файдаланучы зат тарафыннан урман декларациясе буенча декларацияләнгән торган чор башланган датадан 12 ай эчендә гамәлгә ашырыла. Агач материалы урман утыртмаларын сату-алу шартнамәсе яисә РФ Урман кодексының 19 статьясының 5 өлешендә күрсәтелгән контракт (сату-алу) нигезендә эзерләнгән очракта, агачларны кисү, тарттыру (транспорт белән күчерү), өлешчә эшкәртү, саклау, алып чыгу эшләре шартнамәдә яисә контрактта билгеләнгән вакыт эчендә тиешенчә гамәлгә ашырыла.

Әлеге пунктта күрсәтелгән агачларны кисү, тарттыру (транспорт белән күчерү), өлешчә эшкәртү, саклау һәм алып чыгу эшләре Гидрометеорология һәм әйләнә-тирә мохитне мониторинглау буенча федераль хезмәт белешмәсе белән расланган әлеге таләпләрне вакытында үтәү мөмкинлеген юкка чыгаручы начар һава шартлары барлыкка килгән очракта рөхсәт ителә.

Урман утыртмаларын кисүнең, агач материалы саклауның һәм алып чыгуның чорлары урманнан файдаланучы затның язмача гаризасы нигезендә, вәкаләтле орган тарафыннан иң күбе 12 айга арттырылырга мөмкин.

Исемлеге Россия Табигать министрлыгының «Россия Федерациясе Кызыл китабына яисә Россия Федерациясе субъектлары кызыл китапларына кертелгән, сирәк очрый торган һәм юкка чыгу куркынычы янаган агачларны, куакларны, лианаларны, бүтән урман үсемлекләрен саклау үзенчәлекләрен раслау турында» 2017 елның 29 маендагы 264 номерлы боерыгы белән расланган агачларның һәм куаклыкларның төрләренә (токымнарының) агач материалын эзерләү рөхсәт ителми. Агач материалы эзерләгәндә урманнарның биотөрлелеген арттыру максатларында теләсә кайсы ярусында һәм аларның төркемнәрендә аерым агачлар (карт агачлар, куышлы, кош оялары булган, шулай ук оя кору һәм вак жәнлекләренә качу урыны өчен яраклы агачлар) сакланырга мөмкин.

Урман агачларын кисү, тарттыру (транспорт белән күчерү), өлешчә эшкәртү, саклау, алып чыгу вакытларын үзгәртүгә рөхсәт язмача рәвештә диләнкенең (кишәрлек урманчылыгын, урман кварталы №н, урман-таксация бүлемтеге №н, диләнке №н) урнашкан урынын, диләнкенең мәйданын, агач материалының күләмен һәм агачларны кисү, тарттыру (транспорт белән күчерү), өлешчә эшкәртү, саклау, алып чыгу буенча билгеләнгән (озынайтылган) вакытны (датаны) күрсәтеп бирелә.

Агач материалы эзерләү өчен урман кишәрлегенә аренда шартнамәсе 10 елдан 49 елга кадәр чорга төзелә.

2.2. Урманнарда чәер эзерләү өчен рөхсәтле файдалану нормативлары, параметрлары һәм чорлары

РФ Урман кодексының 31 статьясы һәм Россия Табигать ресурслары һәм экология министрлыгының «Чәер эзерләү кагыйдәләрен раслау турында» 2020 елның 9 ноябрәндәге 911 номерлы боерыгы белән регламентлана.

Чәер эзерләү чәер эзерләү өчен билгеләнгән урманнарда гамәлгә ашырыла.

Кирт салу өчен өлгергән һәм картайган урман утыртмалары тапшырыла:

- 1) I-IV бонитет классларына караган нарат агачлары;
- 2) I-III бонитет классларына караган чыршы агачлары;
- 3) I-III бонитет классларына караган яфраклы агачлар;
- 4) I-III бонитет классларына караган урта яшьтәге, өлгереп килә торган һәм өлгергән пихта агачлары;

Кирт салу өчен түбәндәгеләр тапшырылырга мөмкин:

1) агачлыклар составында наратның катнашы урман утыртмасының агач материалының гомуми запасында 40 проценттан кимрәк булган урман утыртмалары;

2) сазлыкланган туфракларда IV бонитет классына караган һәм V бонитет классына караган нарат агачлары;

3) тоташмаган нарат агачлары;

4) үз билгеләнешен үтәп бетергән орлык бирүче нарат агачлары, орлык бирә торган полосалар;

5) сайланма кисү өчен билгелэнгән нарат агачлары;

6) 2-3 гектарга кадәр мәйданны биләүче имән агачлары.

10-15 еллык кирт салу вакытын тәэмин итү өчен өлгергән һәм картайган нарат агачлары житәрлек булмаган очракта, кирт салуны тәмамлау вакытына кисү яшенә житәчәк һәм кисү өчен билгеләнәчәк өлгереп килүче агачларга кирт салу рөхсәт ителә.

Чәер эзерләү чәер эзерләү өчен билгелэнгән урманнарда гамәлгә ашырыла.

Кирт салу өчен өлгергән һәм картайган урман утыртмалары тапшырыла:

1) I-IV бонитет классларына караган нарат агачлары;

2) I-III бонитет классларына караган чыршы агачлары;

3) I-III бонитет классларына караган яфраклы агачлар;

4) I-III бонитет классларына караган урта яшьтәге, өлгереп килә торган һәм өлгергән пихта агачлары;

Урманчылыкта урманнарны тәртипкә китергәндә кирт салу фонды ачыкланмады, чөнки кирт салу эше башкарылмый һәм алдагы исәпкә алу чорына проектланмый һәм таблица тутырылмый. Шуна бәйле рәвештә, урманчылык буенча урман хужалыгы регламентында кирт салу төрләре, агачларда каррлар күләме һәм агачларның диаметрына карап, каррлар арасындагы каешларның киңлегенә, урманнардан чәер эзерләү өчен файдалану чорлары каралмый.

Агачларга кирт салу фонды

майданы, мең гектар

Т/с	Күрсәткечләр	Кирт салу		
		Урманнарның максатчан билгеләнеше		
		Саклагыч урманнар	Эксплуатация урманнары	Жәм-гысе
1	2	3	4	5
1.	Кирт салуга яраклы, өлгергән һәм картайган утыртмалар, барлығы:	-	-	-
	алардан:	-	-	-
1.1.	кирт салуга жәлеп ителмәгән	-	-	-
1.2.	кирт салу буенча табышлы түгел	-	-	-
2.	Ел саен кирт салу күләме	-	-	-

2.3. Урманнардан агач булмаган урман ресурслары эзерләү һәм жыеп алу өчен файдалану нормативлары, параметрлары һәм чорлары

Урманнардан агач булмаган урман ресурсларын эзерләү һәм жыеп алу өчен файдалану РФ Урман кодексының 32 статьясы, Россия Табигать министрлыгының «Агач булмаган урман ресурслары эзерләү һәм жыеп алу кагыйдәләрен раслау турында» 2020 елның 28 июлендәге 496 номерлы боерыгы, «Татарстан Республикасында урманнардан файдалану турында» 2008 елның 22 маендагы 22-ТРЗ номерлы Татарстан Республикасы законы белән регламентлана.

Агач булмаган урман ресурсларын эзерләү һәм жыю өчен урманнардан файдалану рөхсәт ителгән урман кварталларының һәм аларның өлешләренен исемлекләре 5 нче таблицادا күрсәтелде.

Агач булмаган урман ресурсларын шәхси ихтыяжлар өчен гражданнар тарафыннан эзерләү һәм жыеп алу, чыршылардан һәм яңа ел бәйрәмнәре өчен башка ылыслы токымнардан кала, РФ Урман кодексының 11 статьясы нигезендә гамәлгә ашырыла.

Агач булмаган урман ресурсларын шәхси ихтыяжлар өчен гражданнар тарафыннан эзерләүгә һәм жыеп алуга карата РФ Урман кодексының 32 статьясының 1, 3 һәм 4 өлешләре кулланылмый.

Агачларны эзерләү ел дәвамында жир өстендә яткан агач ботакларын яки аларның урман кисү эшләре үткәрелгән урыннарда кисү калдыклары булмаган һәм агачларның табигый һәлак булуы нәтижәсендә, зарарлы организмнар зарарланганда, буран, кар өеме сындыру нәтижәсендә барлыкка килгән өлешләрен жыю юлы белән башкарыла. Кору-сарыны эзерләү урман утыртмаларын кисмичә, фәкать кул белән генә, кул көче кулланылган эшләрдә файдаланыла торган кораллар, жайланмалар һәм механизмнар ярдәмендә генә, агачларны кисмичә гамәлгә ашырыла.

2.3.1. Урманнардаг агач булмаган урман ресурсларын төрләрә буенча әзерләү һәм жыеп алу өчен файдалану нормативлары (ел саен рөхсәт ителгән күләмнәрә) һәм параметрлары

Агач булмаган урман ресурслары әзерләү һәм жыеп алу өчен урманнардаг рөхсәтле файдалануның ел саен рөхсәт ителгән күләмнәрә 12 нче таблицада китерелде.

12 нче таблица

Агач булмаган урман ресурслары әзерләү өчен урманнардаг рөхсәтле файдалану параметрлары

Т/с	Агач булмаган урман ресурсы төре	Үлчәү берәмлеге	Әзерләүгә ел саен рөхсәт ителә торган күләме
1	2	3	4
1.	Туз	тонна	12,7
2.	Агачларның, куакларның кайрысы	тонна	-
3.	Озын корыган ботак	тонна	-
4.	Ботаказык	тонна	-
5.	Чыршы һәм нарат ботаклары	тонна	С-480 т, Е-120 т
6	Яңа ел бәйрәмнәрә өчен чыршылар	данә	800
7.	Мунчала	тонна	-

Агач булмаган урман ресурсларының классификациясе бар, аның нигезендә ресурсларны, барлыкка килү (әзерлек) урынына, ресурсны исәпкә алу (бәяләү) ысулына, файдалану холкына карап, 3 төркемгә бүлү каралган.

2.3.2. Урманнардаг агач булмаган урман ресурслары әзерләү һәм жыю өчен файдалану чорлары

Агач булмаган урман ресурсларын әзерләү һәм жыю өчен дәүләт яки муниципаль милектәге урман кишәрлеген арендау шартнамәсе ун елдан кырык тугыз елга кадәр төзелә.

2.4. Урманнардаг азык-төлек урман ресурслары әзерләү һәм дару үләннәрә жыю өчен файдалану нормативлары, параметрлары һәм чорлары

Азык-төлек урман ресурслары әзерләү һәм дару үләннәрә жыеп алу өчен урманнардаг файдалану РФ Урман кодексының 34, 35 статьялары, Россия Табигать ресурслары министрлығының «Азык-төлек урман ресурсларын әзерләү һәм дару үләннәрә жыю кагыйдәләрен раслау турында» 2020 елның 28 июлендәге 494 номерлы Рослесхоз боерыгы белән расланган Азык-төлек урман ресурслары әзерләү һәм дару үләннәрә жыеп алу кагыйдәләре, «Татарстан Республикасында

урманнардан файдалану турында» 2008 елның 22 маендагы 22-ТРЗ Татарстан Республикасы законы белән регламентлана.

Азык-төлек урман ресурсларына кыргый жимешләр, жиләкләр, чикләвекләр, гөмбәләр, орлыклар, каен суты һәм башка урман ресурслары керә.

Азык-төлек урман ресурслары эзерләү һәм дару үләннәре жыеп алу гражданнар, юридик затлар тарафыннан эшкуарлык максатларында, шулай ук гражданнар тарафыннан – шәхси ихтыяжлар өчен гамәлгә ашырылырга мөмкин.

Гражданнар, юридик затлар урман кишәрлекләрен арендага шартнамәләре нигезендә азык-төлек урман ресурсларын эзерлиләр һәм дару үләннәрен жыялар.

Урман кишәрлегенә аренда шартнамәсе 10 елдан 49 елга кадәрге чорга төзелә.

Шәхси ихтыяжлар өчен азык-төлек урман ресурсларын эзерләү һәм дару үләннәрен жыю РФ Урман кодексының 11 статьясының 1 өлеше, «Татарстан Республикасында урманнардан файдалану турында» 2008 елның 22 маендагы 22-ТРЗ номерлы Татарстан Республикасы Законы нигезендә башкарыла.

Чикләрендә азык-төлек урман ресурслары эзерләү һәм дару үләннәре жыеп алу өчен урманнардан файдалану рөхсәт ителгән урман кварталлары һәм аларның өлешләре исемлегә 5 нче таблицада күрсәтелде.

2.4.1. Урманнардан азык-төлек урман ресурсларын һәм дару үләннәрен төрләре буенча эзерләү һәм жыеп алу өчен файдалану нормативлары (ел саен рөхсәт ителгән күләмнәре) һәм параметрлары

Азык-төлек урман ресурслары эзерләгәндә һәм дару үсемлекләрен жыйганда ел саен урманнардан рөхсәтле файдалануның рөхсәт ителгән күләмнәре 13 нче таблицада китерелде.

13 нче таблица

Азык-төлек урман ресурсларын эзерләгәндә һәм дару үләннәрен жыеп алганда урманнардан файдалану параметрлары

Т/с	Азык-төлек урман ресурсларының, дару үләннәренә төре	Үлчәү берәмлеге	Эзерләүгә ел саен рөхсәт ителә торган күләме
Азык-төлек ресурслары			
1.	Жиләкләр: нарат жиләге	тонна	-
	мүк жиләге	тонна	-
	күк жиләк	тонна	-
	кура жиләге	тонна	-
	жир жиләге	тонна	-
	кара жиләк	тонна	-
	кызыл бөрлегән	тонна	-
	миләш, шомырт	тонна	1,0
	Жәмгысе	тонна	1,0
2.	Гөмбәләр	тонна	2,0
Дару чималы			

3.	Сары мэтрүшкэ, икеөйле кычыткан, ландыш, аю табаны, дару ромашкасы, акбаш, эт тигәнәге, канлы үлән, песи үләне, сэдәп гөле, лапчатка, үги ана яфрагы, кыр наратбашы һ.б.	тонна	0,5 (коры килеш)
----	--	-------	------------------

Жиләк, гөмбә һәм дару чималлары уңышының 90 процентына кадәр өлеше жирле халык тарафыннан үзләштерелә.

2.4.2. Әзерләү һәм жыеп алу вакытлары

Азык-төлөк урман ресурсларын әзерләү һәм дару үсемлекләрен жыю өчен урманнардан рөхсәтле файдалану сроклары урман кишәрлегенә аренда шартнамәсендә билгеләнә.

2.4.3. Агач сутлары әзерләгәндә нормативлар һәм параметрлар

Каен суты әзерләү өлгергән урман кишәрлекләрендә кисәренә 5 елдан да ким булмаган вакыт кала рөхсәт ителә.

Каен суты әзерләү сайланма кисүләр башкарыла торган утыртмаларда кирт салу ысулы белән гамәлгә ашырыла, кисүгә билгеләнгән агачлардан алу рөхсәт ителә.

Кисеп жибәрү өчен тулылыгы кимендә 0,4 һәм бер гектарга кимендә 200 данә агачлы, бонитетның I-III классларына караган урманның сәламәт өлеше сайлап алына. Кисеп жибәргәндә күкрәк биеклегендәге диаметры 20 см һәм аннан да юанрак булган агачларны билгелиләр.

Агач тамыры башланган жирдән 20-35 см биеклектә канал бораулау эшләрен башкаралар. Агачта бер һәм аннан да күбрәк кирт салу тишекләре ясалган очракта, алар кәүсәнәң бер ягында бер-берсеннән, сут бер савытка агып төшәрлек итеп, 8-15 см ераклыкта урнаштырыла.

Агач диаметрына карап, бораулана торган каналлар саны нормативлары киләсе таблицада китерелде.

Агачның күкрәк биеклегендәге диаметры, см	Кирт салганда каналлар саны	Искәрмә
20-22	1	Диаметры 16 см булган агачларга кисәргә бер ел калгач кирт салу рөхсәт ителә, түбәндәгечә басым нормалары булганда: 16-20 см – 1 канал 21-24 см – 2 канал 25 см һәм күбрәк – 3 канал
23-27	2	
28-32	3	
33 һәм аннан күбрәк	3	

Кирт салу чоры тәмамланганнан соң, агачларның чирләп китүен кисәтү максатларында, тишекләр сагыз пастасы белән сылап куелырга яисә агач бөке белән

ябылырга һәм вар, бакча замазкасы яисә извѣстьлы балчык белән сылап куелырга тиеш.

Калган елларда каналлар беренче елгы кисеп жибәрү каналлары дәрәжәсендә 10 см интервал белән агач кәүсәсә әйләнәсенә теге яисә бу ягына таба бораулана.

Әзерләү агачның техник сыйфатларын саклап калырлык итеп гамәлгә ашырылырга тиеш.

2.4.4. Абага-кара абага әзерләү

Азык-төлөк урман ресурсларын әзерләү аларның үсентеләренә зыян китермәслек алымнар белән гамәлгә ашырылырга тиеш. Үсемлекләренә тамыры белән йолкып алу, яфракларына һәм тамыр үзәгенә зыян китерү тыела.

Кара абага чималын әзерләү бер кишәрлектә 3-4 ел дәвамында алып барыла. Аннары үсемлекләренә торгызу өчен тәнәфес кирәк: чималны бер тапкыр жыйган вакытта (бер сезонда) – 2-3 ел, ике тапкыр жыйган очракта – 3-4 ел.

2.4.5. Урманнарда азык-төлөк урман ресурслары әзерләү һәм дару үләннәре жыеп алу өчен файдалану чорлары

Дәүләти яисә муниципаль миләктәге урман кишәрлегенә аренда шартнамәсе, азык-төлөк урман ресурсларын әзерләү һәм дару үләннәрен жыю өчен урманнарда файдалану максатларында, РФ Урман кодексының 72 статьясындагы 3 өлешә нигезендә ун елдан алып кырык тугыз елга кадәр төзелә.

Урман кишәрлегенә аренда шартнамәсе срогы урман хужалыгы регламентында урманнарда файдалану буенча каралган срокка туры китереп билгеләнә.

2.5. Урманнарда аучылык хужалыгы өлкәсендә эшчәнлек төрләрен гамәлгә ашыру өчен файдалану нормативлары, параметрлары һәм сроклары

Аучылык хужалыгы кыргый хайваннарның популяцияләре белән рациональ идарә итү һәм ел саен продукция алу рәвешендә урманнарда комплекслы файдалануга үз өлешен кертә.

Ау 209-ФЗ номерлы федераль закон нигезендә гамәлгә ашырыла.

Урманнарны аучылык хужалыгы өлкәсендәге эшчәнлек төрләрен гамәлгә ашыру өчен файдалану РФ Урман кодексының 25, 36 статьялары белән регламентлана.

Урманнарда ау хужалыгы өлкәсендә эшчәнлек төрләрен гамәлгә ашыру өчен аучылык хужалыгын алып бару өчен файдалануны хокукый жайга салу Россия Табигать ресурслары һәм экология министрлыгының «Аучылык хужалыгы өлкәсендә эшчәнлек төрләрен гамәлгә ашыру өчен урманнарда файдалану кагыйдәләрен һәм Урман кишәрлекләрен бирмичә аучылык хужалыгы өлкәсендә эшчәнлек төрләрен гамәлгә ашыру өчен урманнарда файдалану очраклары исемлеген раслау турында» 2017 елның 12 декабрәдәге 661 номерлы боерыгы, Россия Федерациясә Хөкүмәтенә «Аучылык инфраструктурасына карый торган

объектлар исемлеге турында» 2017 елның 11 июлендәге 1469-р номерлы боерыгы нигезендә гамәлгә ашырыла.

Аучылык биләмәләре чикләренә хокукый режимында аучылык хужалыгы өлкәсендә эшчәнлек төрләрен башкару рөхсәт ителә торган жирләр кертелә.

Аучылык биләмәләре түбәндәгеләргә бүленә:

1) 209-ФЗ номерлы федераль законда каралган нигезләрдә юридик затлар, шәхси эшқуарлар тарафыннан файдаланыла торган аучылык биләмәләре (алга таба – беркетелгән аучылык биләмәләре);

2) ау максатларында физик затлар ирекле йөри алу хокукына ия булган аучылык биләмәләре (алга таба – гомуми файдаланудагы аучылык биләмәләре).

Гомуми файдаланудагы аучылык биләмәләре Россия Федерациясе субъектындагы аучылык биләмәләренә гомуми майданында кимендә егерме процентын тәшкит итәргә тиеш.

Аучылык биләмәләре ауның бер яки берничә төрен гамәлгә ашыру өчен кулланылырга мөмкин.

Аучылык хужалыгы өлкәсендә эшчәнлек төрләрен гамәлгә ашыру өчен урман кварталларының һәм урманчылык кишәрлекләре буенча аларның өлешләре исемлеге әлеге регламентның 5 нче таблицасында китерелгән.

2.5.1. Аучылык инфраструктурасы объектларын урнаштыру өчен рөхсәт ителгән биотехник чаралар уздыру исемлеге һәм нормалары

Ел саен уздырыла торган биотехник чаралар күләме түбәндәге таблицада чагылдырылган.

Ел саен уздырыла торган биотехник чаралар күләме

Т/с	Чараларның төрләре	Үлчәү берәмлеге	Ел саен рөхсәт ителә торган
1	2	3	4
1.	Куяннар өчен ашату майданнары ясау	данә	40
2.	Пошилар, кыр кәжәләре өчен жимлекләр урнаштыру	данә	20
3.	Пошилар, кабан дуңгызлары, куяннар өчен тоз салынган катырлар урнаштыру	данә/кг	20/400
4.	Пошины, кыр кәжәсен, куяннарны ашату өчен усак, тал кисү	куб.метр	–
5.	Аучы манаралары урнаштыру	данә	-
6.	Ашату өчен печән эзерләү	тонна	3,0
7.	Суерлар һәм божырлар өчен чуер ташлыклар кору	данә	11
8.	Гөрелдәвекләр кору	данә	11
9.	Кабан өчен ашату кырлары ясау	гектар	6
10.	Ауны чикли һәм тыя торган аншлаглар, күрсәткечләр урнаштыру	данә	14

2.6. Урманнардан авыл хужалыгы алып бару өчен рөхсәтле файдалану нормативлары, параметрлары һәм чорлары

Урманнардан авыл хужалыгы алып бару өчен файдалану Россия Табигать ресурслары һәм экология министрлыгының «Урманнардан авыл хужалыгы алып бару өчен файдалану кагыйдәләрен һәм Урман кишәрлеген бирмичә, сервитут, гавами сервитут билгеләп яки билгеләмичә генә урманнардан авыл хужалыгы алып бару өчен файдалану кагыйдәләрен раслау турында» 2020 елның 2 июлендәге 408 номерлы боерыгы белән расланган Урманнардан авыл хужалыгы алып бару өчен файдалану кагыйдәләрен һәм Урман кишәрлеген бирмичә, сервитут, гавами сервитут билгеләп яки билгеләмичә генә урманнардан авыл хужалыгы алып бару өчен файдалану кагыйдәләре белән регламентлана.

Урманнар авыл хужалыгы алып бару (печән чабу, авыл хужалыгы терлекләрен көтү, умартачылык, төньяк боланчылыгы, товарлы аквакультура (товарлы балыкчылык), авыл хужалыгы культураларын үстерү һәм башка авыл хужалыгы эшчәнлеген) өчен кулланылырга мөмкин, урман кишәрлеген биреп яки бирмичә, сервитут, гавами сервитут билгеләп яки билгеләмичә гамәлгә ашырыла.

Авыл хужалыгын алып бару өчен урман кварталларының һәм урманчылык кишәрлекләре буенча аларның өлешләре исемлегенә элекке регламентның 5 нче таблицасында китерелгән.

2.6.1. Урманнардан авыл хужалыгы алып бару өчен файдалану параметрлары

14 нче таблица

Урманнардан авыл хужалыгы алып бару өчен файдалану параметрлары

Т/с	Файдалану төрләре	Үлчәү берәмлеге	Ел саен рөхсәт ителә торган күләме
1	Сөрүлекләр	гектар	10
2	Печән чабу	гектар/тонна	222/155
3	Терлек көтү		
	а) урманда	гектар/баш	1600/1520
	б) утлавыкларда	гектар/баш	25/25
4	Умартачылык		
	а) бал бирүчеләр, шул исәптән:		
	- юкә (III – VIII яшь класслары)	гектар	1552
	- печәнлекләрдә, аланлыкларда, агач киселгән урыннарда үләннәр	гектар	798
	б) 1 гектардан бал продуктлылыгы, шул исәптән:		
	– юкә	килограмм	250
	– үләннәр	килограмм	100
	в) умарта оялары күләмен тәэмин итү мөмкинлегенә	күләме	33

2.7. Балыкчылыкны гамәлгә ашыру, һәвәскәрләрчә балык тотудан тыш

Балыкчылыкны гамәлгә ашыру өчен урманнардан файдалану РФ Урман кодексының 38.1 статьясы һәм Россия Табигать ресурслары һәм экология министрлыгының «Урманнардан балыкчылыкны гамәлгә ашыру өчен файдалану кагыйдәләрен раслау турында» 2021 елның 13 октябрдәге 742 номерлы боерыгы белән регламентлана.

Урманнардан файдалануның бу төре алар урнашкан жирләрнең максатчан билгеләнеше белән бәйле һәм аны алып бару урман хужалыгы мәнфәгатьләре белән туры килсә генә рөхсәт ителә.

Балык тоту өчен кишәрлек урманчылыклары буенча урман кварталлары яки аларның өлешләре исемлеге, һәвәскәрләрчә балык тотудан тыш, әлеге Регламентның 5 нче таблицасында китерелгән.

2.8. Урманнардан фәнни-тикшеренү эшчәнлеген һәм мәгариф эшчәнлеген гамәлгә ашыру өчен файдалану нормативлары, параметрлары һәм чорлары

РФ Урман кодексының 40 статьясына ярашлы рәвештә урманнардан фәнни-тикшеренү эшчәнлеген, мәгариф эшчәнлеген гамәлгә ашыру өчен файдалану урманчылыкның барча территориясендә гамәлгә ашырылырга мөмкин. Урманнардан файдалану Россия Табигать ресурслары һәм экология министрлыгының «Урманнардан фәнни-тикшеренү эшчәнлеген, мәгариф эшчәнлеген гамәлгә ашыру өчен файдалану кагыйдәләрен раслау турында» 2020 елның 27 июлдәге 487 номерлы боерыгы белән расланган Урманнардан фәнни-тикшеренү эшчәнлеген, мәгариф эшчәнлеген гамәлгә ашыру өчен файдалану кагыйдәләре белән регламентлана.

Фәнни-тикшеренү, мәгариф эшчәнлеген гамәлгә ашыру өчен урман кварталларының һәм урманчылык кишәрлекләре буенча аларның өлешләре исемлеге әлеге регламентның 5 нче таблицасында китерелгән.

2.9. Урманнардан рекреация эшчәнлеген гамәлгә ашыру өчен файдалану нормативлары, параметрлары һәм чорлары

2.9.1. Урманнардан рекреация эшчәнлеген гамәлгә ашыру өчен файдалану нормативлары

Рекреация эшчәнлегенә РФ Урман кодексында туризм, физик культура һәм спорт, ял оештыру һәм гражданның сәламәтлеген ныгыту өлкәсендә хезмәтләр күрсәтү белән бәйле эшчәнлек буларак карала.

Урманнардан шушы рәвешле файдалану (РФ Урман кодексының 41 статьясында) урман кишәрлекләре бирүне таләп итә торган төрләргә карый, әмма урман ресурсларынан башка гына гамәлгә ашырыла, бирелгән урман кишәрлекләрендә кирәкле урман инфраструктурасы, шул исәптән капитал һәм

капиталь булмаган төзелмэлэр һәм корылмалар булдырыла, территория төзеклэндерелә (РФ Урман кодексының 13, 41 статьялары).

Рекреация эшчәнлеген оештыру үзенчәлекләре Россия Табигать ресурслары министрлыгының «Урманнардан рекреация эшчәнлеген гамәлгә ашыру өчен файдалану кагыйдәләрен раслау турында» 2020 елның 9 ноябрәндәге 908 номерлы боерыгы белән расланган Урманнардан рекреация эшчәнлеген гамәлгә ашыру өчен файдалану кагыйдәләрендә баян ителгән.

2.9.2. Рекреация эшчәнлеге зонасына караган, шул исәптән физик-культура, спорт һәм спорт-техник корылмалар торгызу рөхсәт ителә торган, кварталларның һәм (яисә) аларның өлешләренең исемлеге.

Кишәрлек урманчылыклары буенча рекреация эшчәнлеген гамәлгә ашыру өчен урман кварталларының яки аларның өлешләренең исемлеге әлеге регламентның 5 нче таблицасында китерелде.

2.9.3. Рекреация эшчэнлегенә караган зона территориясен функциональ зоналарга бүлү

Рекреацияләү зоналары вазифаи зоналарга түбэндәгечә бүлгәләнә:

1. Интенсив файдаланулы.
2. Уртача файдаланулы.
3. Оешкан рәвештә ял итүле.
4. Резерватлы.
5. Заказник.
6. Катгый режимлы.
7. Хужалыкка бәйле.

2.9.4. Урман кишәрлекләрендә вакытлыча төзелгән корылмалар исемлеге һәм аларны төзекләндерү нормативлары

Рекреация билгеләнешендәгә урманнарда территорияне төзекләндерү нормалары (гомуми мәйданның 100 гектары буенча)

№	Төзекләндерү элементларының аталышы	Яшел зона		Чикләрендә (1 км маршрутка) актив ял итүгә бәйле
		Актив ял	Һава сулап йөрү	
1	2	3	4	5
1.	Гравийлы, йөри торган өлеше 4,5 м (км) киңлегендә булган машина белән килү юллары	0,15	0,02	–
2.	Биләмәләр эчендәгә гравийлы, өслеге 3 м (км) киңлегендә булган юллар	1,8	0,5	–
3.	15 машинага исәпләнгән, грунтлы, гравий белән вак таш кушылган автотукталышлар (данә)	0,25	0,03	–
4.	Жәяүләп йөри торган сукмаклар (км)	–	0,04	–

2.9.5. Урманнарда рекреация эшчэнлеген гамәлгә ашыру өчен файдалану параметрлары һәм чорлары

Рекреация эшчэнлегенә урманнарда хужалык эшчэнлегенә халыкны ял иттерү өчен иң яхшы шартларны оештыруга, эстетик һәм санитар-гигиеник таләпләргә җавап бирә торган урман ландшафтларын саклауга һәм яхшыртуга, ландшафтларның типларын рациональ (оптималь) ярашлылыгын билгеләүгә юнәлдерелгән булырга тиеш.

Рекреация билгеләнешендәгә урманнар өчен эшләрнең әһәмиятле элементы булып аларның территорияләрен төзекләндерү тора, ул юллар төзү һәм ремонтлаудан, ял итү өчен урыннар һәм мәйданчыклар корудан, кече архитектура формаларын, урман скульптурасын урнаштырудан, төрле урман янгыннары корылмаларын төзүдән һәм башка төрле чараларны гамәлгә ашырудан гыйбарәт.

Юл-сукмак челтәре барча территорияне бердәм композиция бөтенлегенә берләштерергә тиеш.

Рекреация басымы йогынтысында урман тирәлегенә үзгәрү дәрәжәсен ял итү режимы билгели, ә ял режимы - урманнарның территориясен оештыруны.

Урманнардан рекреация эшчәнлеген гамәлгә ашыру өчен файдаланганда урман кишәрлекләрендә капитал һәм капитал булмаган төзелмә объектлары, корылмалар исемлеге һәм аларны төзекләндерү нормативлары өстәмә тикшерүләр уздырганнан соң урманнарны үзләштерү проектларында аталган максатларда (ял, туризм оештыру, физик культура-савыктыру, спорт эшчәнлегенә һ.б.) файдалану өчен тапшырылган конкрет урман кишәрлеге өчен бирелә.

РФ Урман кодексының 72 статьясы нигезендә рекреация эшчәнлеген гамәлгә ашыру максатында урман кишәрлегенә аренда шартнамәсе ун елдан алып кырык тугыз елга кадәрле срокка төзелә.

2.10. Урманнардан урман плантацияләре ясау һәм аларны эксплуатацияләү өчен файдалану нормативлары, параметрлары һәм чорлары

Урман плантацияләрен оештыру һәм аларны эксплуатацияләү билгеле бер токым (максатчан токым) урман үсемлекләрен үстерүгә бәйлә эшкуарлык эшчәнлегеннән гыйбарәт.

Билегеле бер токым урман утыртмаларына алар хисабыннан алдан билгеле сыйфатламалары булган агач материалын алу тәмин ителә торган ясалма утыртылган урман утыртмалары карый.

Урман плантацияләре урман фонды жирләрендә дә, башка категориядәге жирләрдә дә оештырыла ала.

Гражданнарга, юридик затларга урман плантацияләрен ясау һәм аларны эксплуатацияләү өчен урман кишәрлекләре – РФ Урман кодексы нигезендә, жир кишәрлекләре – жир законнары нигезендә арендага тапшырыла.

Урман плантацияләрендә урман утыртмаларын кисү һәм урман утыртмаларына кирт салу эшләрен башкару чикләүләрсез рөхсәт ителә.

Урманчылыкта урман плантацияләре, урман плантацияләрен техник проектлау материаллары юк, урманчылыкта урман плантацияләренә нигез салу өчен махсус тикшерүләр уздырылмады.

РФ Урман кодексының 72 статьясы нигезендә урман плантацияләрен оештыру һәм аларны эксплуатацияләү максатында урман кишәрлегенә аренда шартнамәсе ун елдан алып кырык тугыз елга кадәрле срокка төзелә.

2.11. Урманнардан жимешле, жиләкле, декоратив урман үсемлекләрен һәм дару үләннәрен үстерү өчен файдалану нормативлары, параметрлары һәм чорлары

Урман жимешләрен, жиләкләрне, декоратив үсемлекләрен һәм дару үләннәрен үстерү жимешләр, декоратив үсемлекләр, дару үләннәре, жиләкләр һәм башка шуңа охшаш урман ресурсларын алуга бәйлә эшмәкәрлек эшчәнлегеннән гыйбарәт. Урманнардан файдалануның әлегә төре Россия Табигать ресурслары һәм экология

министрлығының «Урманнардан жимешле, жыләкле, декоратив урман үсемлекләрен, дару үләннәрен үстерү өчен файдалану кагыйдәләрен раслау турында» 2020 елның 28 июлдәге 497 номерлы боерыгы белән расланган Урманнардан жимешле, жыләкле, декоратив урман үсемлекләрен, дару үләннәрен үстерү өчен файдалану кагыйдәләрендә регламентлана һәм урман кишәрлегенә аренда шартнамәсе нигезендә урманнарны үзләштерү проекты нигезендә гамәлгә ашырыла.

Жимешле, жыләкле, декоратив урман үсемлекләрен, дару үләннәрен үстерү өчен, беренче чиратта, урман фонды жирләре составындагы урмансыз жирләр, шулай ук урман булып житешмәгән, агачлар киселгән урыннар, аланнар һәм урман культураларын утыртканчыга кадәр урманның табигый торгызылуы мөмкин булмаган башка урман утыртмалары белән капланмаган жирләр; рекультивацияләнергә тиешле (эшкә яраклы үзлегә беткән торфлыклар һ.б.) жирләр файдаланыла.

Жимешле, жыләкле, декоратив урман үсемлекләрен, дару үләннәрен үстерү өчен үзгәртеп коруга билгеләнмәгән, азкыйммәтле утыртма кишәрлекләре файдаланылырга мөмкин.

Урманнардан жимешле, жыләкле, декоратив урман үсемлекләрен, дару үләннәрен үстерү өчен файдалану РФ Урман кодексының 27 статьясы нигезендә чикләнергә яки тыелырга мөмкин.

РФ Урман кодексының 72 статьясы нигезендә жимешле, жыләкле, декоратив урман үсемлекләрен, дару үләннәрен үстерү максатында урман кишәрлегенә аренда шартнамәсе ун елдан алып кырык тугыз елга кадәрле срокка төзелә.

Кишәрлек урманчылыклары буенча жимешле, жыләкле, декоратив урман үсемлекләрен, дару үләннәрен үстерү өчен урман кварталларының яки аларның өлешләренә исемлеге әлегә регламентның 5 нче таблицасында китерелде.

2.12. Урманнардан урман питомниклары ясау һәм аларны эксплуатацияләү өчен файдалану нормативлары, параметрлары һәм чорлары

Урман питомникларын (даими, вакытлыча) булдыру һәм аларны эксплуатацияләү төп урман агач токымнары үсентеләрен үстерү белән бәйлә эшчәнлек булып тора.

Урман питомникларын төзү һәм аларны эксплуатацияләү кагыйдәләре Россия Табигать ресурслары һәм экология министрлығының «Урман питомникларын төзү һәм аларны эксплуатацияләү кагыйдәләрен раслау турында» 2021 елның 12 октябрдәге 737 номерлы боерыгы белән расланган.

Урман питомниклары булдыру һәм алардан файдалану өчен урманнардан файдалану РФ Урман кодексының 27 статьясы нигезендә чикләнергә мөмкин.

Урман питомниклары төзү һәм аларны файдалану, әгәр мондый эшчәнлек аларның хокукый режимына каршы килмәсә, урман фонды жирләрендә һәм башка категория жирләрдә рөхсәт ителә (РФ Урман кодексының 39.1 статьясы).

Урман питомникларында кәлшәләр, үсентеләр үстерү өчен яхшыртылган һәм сортлы урман үсемлекләре кулланыла, әгәр мондый орлыклар юк икән, урман үсемлекләренең нормаль орлыклары кулланыла.

РФ Урман кодексының 72 статьясы нигезендә урман питомниклары оештыру һәм аларны эксплуатацияләү максатында урман кишәрлегенең аренда шартнамәсе ун елдан алып кырык тугыз елга кадәрле чорга төзелә.

Урман питомниклары булдыру һәм аларны кишәрлек урманчылыклары буенча эксплуатацияләү өчен урман кварталлары яисә аларның өлешләре исемлеге әлеге Регламентның 5 нче таблицасында китерелә.

Хәзерге вакытта Арча урманчылыгы чикләрендә өч даими урман питомнигы бар, аларда төп урман хасил итүче токымнар үстерелә.

2.13. Жир асты байлыктарын геологик өйрәнүне, файдалы казылмаларны эзләү һәм чыгаруны гамәлгә ашыру өчен урманнардан файдалану нормативлары, параметрлары һәм чорлары

Урманнардан жир асты байлыктарын геологик өйрәнү, эзләү һәм файдалы казылмалар чыгаруны гамәлгә ашыру өчен файдалану РФ Урман кодексының 43 статьясы, Россия Табигать ресурслары һәм экология министрлыгының «Жир асты байлыктарын геологик өйрәнү, эзләү һәм файдалы казылмалар чыгаруны гамәлгә ашыру өчен урманнардан файдалану тәртибен һәм, жир асты байлыктарын геологик өйрәнүне гамәлгә ашыру максатларында, урман кишәрлеге бирелмичә, сервитут билгеләп яки билгеләмичә урманнардан файдалану очрактары исемлеген раслау турында» 2020 елның 7 июлендәге 417 номерлы боекы нигезендә гамәлгә ашырыла.

Жир асты байлыктарын геологик өйрәнү, файдалы казылмаларны эзләү һәм чыгаруны гамәлгә ашыру өчен урманнардан файдалануның рөхсәт ителгән күләмнәре һәм урманчылыктарның кишәрлек урманчылыклары кисемдә урман кишәрлекләренең урнашкан урыны 5 нче таблицада чагылдырылган.

Урманнарны жир асты байлыктарын геологик өйрәнү, файдалы казылмаларны эзләү һәм чыгару максатларында файдалану өчен дөүләт яки муниципаль милектәге урман кишәрлеге арендага бирелә яки бу урман кишәрлегенә карата РФ Урман кодексының 9 статьясына ярашлы рәвештә сервитут билгеләнергә мөмкин. Урманнарны урман кишәрлеген бирмичә, сервитут билгеләмичә генә жир астын геологик өйрәнү максатларында файдалану рөхсәт ителә, әгәр күрсәтелгән максатларда эш башкару урман утыртмаларын кисүгә яки капитал төзелеш объектларын төзүгә китермәсә.

Жир асты байлыктарын геологик өйрәнү, файдалы казылмаларны эзләү һәм чыгару максатында урманнардан файдалана торган затлар түбәндәгеләрне тәэмин итә:

кулланыла торган урманнарны һәм урманга тоташкан урман кашакларны, ясалма һәм табигый су агымнарын житештерү һәм куллану калдыктары белән пычранудан даими чистарту;

житештерү эшчәнлеге барышында жиңмерелгән юлларны, киптерү канауларын, дренаж системаларын, күперләрне, башка гидротехник корылмаларны, квартал баганаларын, квартал юлларын, аншлаглларны, урманнар территориясен төзекләндрерү элементларын торгызуны;

Россия Федерациясе законнарына ярашлы рәвештә урман инфраструктурасы булдыруга бәйле булмаган, жир асты байлыкларын геологик өйрәнүгә, файдалы казылмаларны эзләү һәм чыгаруны гамәлгә ашыруга бәйле объектларны тиешле эшләрне үтәү чорлары тәмамлану белән консервацияләүне яисә юк итүне һәм күрсәтелгән объектларны төзү, үзгәртеп кору һәм (яки) эксплуатацияләү өчен файдаланылган жирләрне рекультивацияләүне;

әлеге затлар гаебе белән барлыкка килгән һәлакәт очракларын, шулай ук аларның нәтижәләрен бетерү буенча кирәкле чараларны күрү;

сейсмик разведка эшләрән планлаштыру һәм үткәрү, шулай ук хәрәкәт составын һәм йөкләрне яңа урынга күчерү максатларында квартал ызаннары, урман юллары биләгән һәм урман утыртмалары белән капланмаган башка жирләрден актив файдалану.

РФ Урман кодексының 43-46 статьялары нигезендә урманнардан файдаланганда алынган агач материалына милекчелек хокукы Россия Федерациясенекә була.

Аталган агач материалы Россия Федерациясе Хөкүмәтенәң «Россия Федерациясе Урман кодексының 43-46 статьялары нигезендә урман фонды жирләрәндә урнашкан урманнардан файдаланганда алынган агач материалын сату турында» 2009 елның 23 июлендәге 604 номерлы карары нигезендә сатыла.

РФ Урман кодексының 73.1 статьясының 3 өлешендә РФ Урман кодексының 43-46 статьялары нигезендә урманнардан файдалану өчен тапшырылган урман кишәрлекләрендә агач материалы эзерләү өчен аукцион уздырмыйча урман кишәрлекләренәң аренда шартнамәләрен төзү каралган.

РФ Урман кодексының 73.1 статьясының 3 өлешендәге 3 пункттында 43, 45 статьяларда каралган очракларда, дәүләт мөлкәтендәге яки муниципаль мөлкәттәге урман кишәрлегенәң аренда шартнамәсе жир асты байлыкларынан файдалануга лицензия гамәлдә булган срокка төзелә.

Жир асты байлыкларын геологик өйрәнүне, файдалы казылмалар эзләү һәм чыгаруны гамәлгә ашыру максатлары өчен урман кварталлары яисә аларның өлешләре исемлеге әлеге Регламентның 5 нче таблицасында китерелә.

«Россия Федерациясе Урман кодексына һәм урманнарны янадан үрчетүне һәм урман үстерүне камилләштерү өлешендә Россия Федерациясенәң аерым закон актларына үзгәрешләр кертү турында» 2018 елның 19 июлендәге 212-ФЗ номерлы һәм «Россия Федерациясе Урман кодексына һәм Россия Федерациясенәң аерым закон актларына үзгәрешләр кертү турында» 2021 елның 2 июлендәге 303-ФЗ номерлы федераль законнар нигезендә әлеге максатларда урманнардан файдаланучы затлар Россия Федерациясе Хөкүмәте билгеләгән тәртиптә урманнарны янадан үрчетү проектына яки урман үстерү проектына ярашлы рәвештә урман утыртмаларын кискәннән соң бер елдан соңга калмыйча урман утыртмалары киселгән майданга тигез майданда Татарстан Республикасы территориясе

чикләрәндә урманнарны торгызу яки урманнарны үрчетү эшләрен башкарырга бурычлы, шул исәптән гражданның иминлеген тәмин итү һәм объектларны эксплуатацияләү өчен кирәкле шартларны оештыру өчен билгеләнгән саклык зоналарын булдырган очракта да.

2.14. Урманнан сусаклагычлар һәм башка ясалма су объектларын төзү һәм эксплуатацияләү, диңгез һәм елга портлары булдыру һәм аларны киңәйтү, гидротехник корылмалар төзү, реконструкцияләү һәм эксплуатацияләү өчен файдалану нормативлары, параметрлары һәм чорлары

РФ Урман кодексының 44 статьясына ярашлы рәвештә, урман кишәрлекләре сусаклагычлар һәм башка ясалма су объектларын төзү һәм эксплуатацияләү, диңгез һәм елга портларын булдыру һәм аларны киңәйтү, су законнарына ярашлы рәвештә гидротехник корылмалар төзү, реконструкцияләү һәм эксплуатацияләү өчен файдаланыла.

Урман законнары нормаларында билгеләнгәнчә, РФ Урман кодексының 43-46 статьялары нигезендә урманнан файдаланганда алынган агач материалына милекчелек хокукы Россия Федерациясенә була.

Әлеге агач материалы Россия Федерациясә Хөкүмәтенә «Россия Федерациясә Урман кодексының 43-46 статьялары нигезендә урман фонды жирләрендә урнашкан урманнан файдаланганда алынган агач материалын сату турында» 2009 елның 23 июлендәге 604 номерлы карары нигезендә сатыла.

РФ Урман кодексының 72 статьясының 3 өлеше һәм 74 статьясының 3 өлеше нигезендә урман кишәрлекләре атап үтелгән максатларда дәүләт органнары карарлары нигезендә, аукционнар уздырмыйча гына, бер елдан алып кырык тугыз елга кадәрге чорга арендага тапшырыла.

Дәүләт яки муниципаль милектәге урман кишәрлекләре гражданның, юридик затларга РФ Урман кодексының 9 статьясына ярашлы рәвештә сусаклагычлар һәм башка ясалма су объектларын төзү һәм эксплуатацияләү, диңгез һәм елга портларын булдыру һәм аларны киңәйтү, гидротехник корылмалар төзү, реконструкцияләү һәм эксплуатацияләү өчен бирелә.

Сусаклагычлар һәм башка ясалма су объектларын төзү һәм эксплуатацияләү, диңгез һәм елга портларын булдыру һәм аларны киңәйтү, гидротехник корылмалар төзү, реконструкцияләү һәм эксплуатацияләү өчен кишәрлек урманчылыклары буенча урман кварталлары яки аларның өлешләре исемлегә әлеге регламентның 5 нче таблицасында китерелгән.

«Россия Федерациясә Урман кодексына һәм урманнарны янадан үрчетүне һәм урман үстерүне камилләштерү өлешендә Россия Федерациясенә аерым закон актларына үзгәрешләр кертү турында» 2018 елның 19 июлендәге 212-ФЗ номерлы һәм «Россия Федерациясә Урман кодексына һәм Россия Федерациясенә аерым закон актларына үзгәрешләр кертү турында» 2021 елның 2 июлендәге 303-ФЗ номерлы федераль законнар нигезендә әлеге максатларда урманнан файдаланучы затлар Россия Федерациясә Хөкүмәте билгеләгән тәртиптә урманнарны янадан үрчетү проектына яки урман үстерү проектына ярашлы рәвештә урман утыртмаларын кискәннән соң бер елдан соңга калмыйча урман утыртмалары

киселгән майданга тигез майданда Татарстан Республикасы территориясе чикләрендә урманнарны торгызу яки урманнарны үрчетү эшләрен башкарырга бурычлы, шул исәптән гражданнарның иминлеген тәэмин итү һәм объектларны эксплуатацияләү өчен кирәкле шартларны оештыру өчен билгеләнгән саклык зоналарын булдырган очракта да.

2.15. Урманнардан линияле объектлар төзү, үзгәртеп кору, эксплуатацияләү өчен файдалану нормативлары, параметрлары һәм чорлары

РФ Шәһәр төзелеше кодексының 1 статьясының 10.1 пунктына ярашлы рәвештә, линияле объектларга электр тапшыру линияләре, элемент линияләре (шул исәптән линия-кабель корылмалары), торбаүткәргечләр, автомобиль юллары, тимер юл линияләре һәм башка шундый корылмалар керә.

Урманнардан файдалануның әлеге төре РФ Урман кодексының 45 статьясы һәм Россия Табиғат министрлыгының «Урманнардан линияле объектлар төзү, аларны үзгәртеп кору, аларны эшләтү өчен файдалану кагыйдәләрен һәм, сервитут, гавами сервитут билгеләп яки билгеләмичә, урман кишәрлеген бирмичә урманнардан линияле объектлар төзү, аларны үзгәртеп кору, аларны эшләтү өчен файдалану очрактары исемлеген раслау турында» 2020 елның 10 июлендәге 434 номерлы боерыгы нигезендә регламентлана.

Сусаклагычлар, бүтән ясалма су объектлары, шулай ук гидротехник корылмалар, елга портлары, причаллар төзү өчен гражданнарга һәм юридик затларга урманчылыкның барча территориясе буйлап урман кишәрлекләрен даими (вакыты чикләнмичә) файдалануга тапшыру аренда хокукында гамәлгә ашырылырга мөмкин, ә махсус саклана торган урман кишәрлекләрендә фәкать күрсәтелгән эшләргә урнаштыру ихтималының башка вариантлары булмаган очракта гына рөхсәт ителә.

Дәүләт мөлкәтендә яки муниципаль мөлкәттә торучы урман кишәрлекләре гражданнарга һәм юридик затларга РФ Урман кодексының 9 статьясы һәм 73.1 статьясының 3 өлеше нигезендә аукцион уздырмыйча кырык тугыз елга кадәр бирелә.

Урман фонды жирләрендә урнашкан урманнарны төзелеш, реконструкция, линияле объектларны эксплуатацияләү белән бәйле объектларны урнаштыру өчен кулланганда урман булмаган жирләр, ә андый жирләр булмаганда – урманны торгызу өчен билгеләнгән жирләр (киселгән, янган, сирәкләнгән, чүлгә әверелгән урыннар, аланлыклар һәм башка урыннар), шулай ук түбән тулылыклы һәм аз дәрәжәдә кыйммәтле урман агачлары үскән майданнар кулланылырга тиеш.

Линияле объектларны төзү, үзгәртеп кору һәм эксплуатацияләү максатларында арендага, даими (вакыты чикләнмичә) файдалануга тапшырылган урман кишәрлекләрендә урман утыртмаларын кисү урманнарны үзләштерү проекты нигезендә гамәлгә ашырылырга тиеш. Урманнардан файдалануның әлеге төрендә урман фонды жирләрендә урнашкан урманнардан шушы рәвешле файдаланганда алынган агач материалына милекчелек хокукы Россия Федерациясенә була (РФ Урман кодексының 20 статьясының 2 өлеше). Әлеге агач материалын сату РФ Хөкүмәтенә «Россия Федерациясе Урман кодексының 43-46 статьялары нигезендә

урман фонды жирләрәндә урнашкан урманнардан файдаланганда алынган агач материалын сату турында» 2009 елның 23 июлендәге 604 номерлы карары нигезендә гамәлгә ашырыла.

Гражданнарның иминлеген тәэмин итү һәм линияле объектларны эксплуатацияләү өчен кирәкле шартларны тудыру өчен билгеләнгән сак һәм санитар-яклау зоналарында урман утыртмаларын кисү күрсәтелгән зоналарда билгеләнгән режимга туры китереп гамәлгә ашырыла.

Россия Федерациясе Хөкүмәтенең «Электр челтәрләре хужалыгы объектларының саклык зоналарын һәм мондый зоналарның чикләрендә урнашкан жир кишәрлекләреннән файдалануда махсус шартлар билгеләү тәртибе турында» 2009 елның 24 февралендәге 160 номерлы карары нигезендә көчәнеше 1000 вольтка кадәр булган электр челтәрләре өчен түбәндәгечә саклык зонасы билгеләнә:

электр тапшыру буенча һава линияләре буйлап (биналарга кергү өлешендә тармакларыннан тыш) жир өсләгендә кырый үткәргечләр проекцияләреннән һәр ягыннан 2 метр ераклыкта торучы, параллель турылар белән чикләнгән жир кишәрлеге рәвешендә (алар үз торышыннан читкә чыгып тормаганда);

жир астыннан электр тапшыручы кабель линияләре буйлап кырый кабельләрдән һәр ягыннан 1 метр ераклыкта торучы, параллель турылар белән чикләнгән жир кишәрлеге рәвешендә.

1000 В югары булган электр челтәрләренең саклык зонасы киләсе таблицага туры китереп билгеләнә.

Көчәнеше 1000 В югары булган электр челтәрләренең саклык зонасы

Т/с	Көчәнешнең проектта каралган номинал классы, кВт	Саклык зонасы, м
1	2	3
1.	1 кадәр	2 (биналарның стеналары, конструкцияләр һ.б. буйлап үзтотышлы яки изоляцияләнгән үткәргечле линияләр өчен саклык зонасы мондый линияләрдән норматив хокукый актларда билгеләнгән минималь мөмкин аралык белән билгеләнә)
2.	1- 20	10 (5 – торак пунктлар чикләрендә урнаштырылган үзтотышлы яки изоляцияләнгән чыбыклы линияләр өчен)
3.	35	15
4.	110	20
5.	150, 220	25
6.	330, 500, +/- 400	30
7.	750, +/- 750	40
8.	1150	55

Торбаүткәргечләргә (алар нинди ысул белән салынган булса да) зыян салыну ихтималын булдырмас өчен саклык зоналары билгеләнә:

нефть, табиғый газ, нефть продуктлары, нефть һәм ясалма углеводород газы транспортлаучы торбаүткәргеч трассалары буйлап, – торбаүткәргеч күчәрененең һәр ягыннан 25 м ераклыкта узучы шартлы сызыклар белән чикләнгән жир кишәрлеге

рәвешендә;

сыегайтылган углеводородлы газлар, тотрыклы булмаган бензин һәм конденсат транспортлаучы торбаүткәргеч трассалары буйлап, – торбаүткәргеч күчәренен һәр ягыннан 100 м ераклыкта уза торган шартлы сызыклар белән чикләнган жир кишәрлеге рәвешендә;

күптармаклы торбаүткәргеч трассалары буйлап – кырый торбаүткәргечләрнен күчәрләрненнән югарыда күрсәтелгән аралыкларда уза торган шартлы линияләр белән чикләнган жир кишәрлеге рәвешендә;

су асты кичүләре буйлап – кичүләрнен кырый тармаклары күчәрләрненнән һәр ягыннан 100 м аралыкта торучы параллель яссылыклардан гыйбарәт булган су өслегеннән төпкә кадәрге су тирәлегенен бер өлеше рәвешендә;

конденсатны саклау һәм газсызландыру савытлары, продукцияне аварияле чыгару өчен жир амбарлары тирәли – күрсәтелгән объектлар территориясе чикләренен һәр ягыннан 50 м ераклыкта торучы, йомык сызык белән чикләнган жир кишәрлеге рәвешендә;

продукцияне транспортка әзерләүче технологик жайланмалар, суырту һәм тутьру буенча төп һәм аралык насос станцияләре, резервуар парклары, компрессор һәм газ бүлү станцияләре, продукцияне үлчәү төеннәре, салу һәм бушату эстакадалары, газны жир астында саклау станцияләре, нефть, нефть продуктларын жылыту пунктлары тирәли – күрсәтелгән объектларның территорияләре чикләреннән һәр ягыннан 100 м торучы йомык сызыклар белән чикләнган жир кишәрлеге рәвешендә (Магистраль торбаүткәргечләрне саклау кагыйдәләре (Россиянен Федераль тау һәм сәнәгый күзәтчелегенен 1992 елнын 24 апрелендәге 9 номерлы карары белән расланган) (Россиянен Федераль тау һәм сәнәгый күзәтчелегенен 1994 елнын 23 ноябрендәге 61 номерлы карары редакциясендә).

Аерып чыгару полосаларынын чикләре аерып чыгару полосасын формалаштыру өчен кирәкле жир кишәрлекләрен аерып чыгарунын Россия Федерациясе Транспорт министрлыгы раслаган нормаларын исәпкә алып билгеләнә.

Аерып чыгару полосаларынын һәм саклык зоналарынын зурлыклары РФ Транспорт министрлыгынын «Тимер юлларны аерып чыгару полосаларын формалаштыру өчен кирәкле жир кишәрлекләрен аерып чыгару нормаларын, шулай ук тимер юлларнын саклык зоналарын исәпләп чыгару нормаларын раслау турында» 2008 елнын 6 августындагы 126 номерлы боерыгында билгеләнган Тимер юлларны аерып чыгару полосасын формалаштыру өчен кирәкле жир кишәрлекләрен аерып чыгару нормалары, шулай ук тимер юлларнын саклык зоналарын исәпләп чыгару нормалары, жир корылышы, шәһәр төзелеше һәм проект документациясе, тимер юл линияләрен, төеннәрен һәм станцияләрен үстерүнен генераль схемалары нигезендә, шулай ук барлыкка килгән жирдән файдалану тәртибен һәм аерып чыгару полосаларынын һәм саклык зоналарынын элегрәк расланган зурлыкларын һәм чикләрен исәпкә алып билгеләнә.

Линияле объектларны төзү, үзгәртеп кору, эксплуатацияләү өчен урман кварталларынын яки аларнын өлешләренен исемлеге кишәрлек урманчылыклары буенча әлеге регламентнын 5 нче таблицасында китерелде.

«Россия Федерациясе Урман кодексына һәм урманнарны янадан үрчетүне һәм урман үстерүне камилләштерү өлешендә Россия Федерациясенең аерым закон актларына үзгәрешләр кертү турында» 2018 елның 19 июлендәге 212-ФЗ номерлы һәм «Россия Федерациясе Урман кодексына һәм Россия Федерациясенең аерым закон актларына үзгәрешләр кертү турында» 2021 елның 2 июлендәге 303-ФЗ номерлы федераль законнар нигезендә әлеге максатларда урманнардан файдаланучы затлар Россия Федерациясе Хөкүмәте билгеләгән тәртиптә урманнарны янадан үрчетү проектына яки урман үстерү проектына ярашлы рәвештә урман утыртмаларын кискәннән соң бер елдан соңга калмыйча урман утыртмалары киселгән майданга тигез майданда Татарстан Республикасы территориясе чикләрендә урманнарны торгызу яки урманнарны үрчетү эшләрен башкарырга бурычлы, шул исәптән гражданнарның иминлеген тәэмин итү һәм объектларны эксплуатацияләү өчен кирәкле шартларны оештыру өчен билгеләнгән саклык зоналарын булдырган очракта да.

2.16. Урманнардан урман эшкәртү инфраструктурасы объектларын булдыру һәм эксплуатацияләү өчен файдалану нормативлары, параметрлары һәм чорлары

Урманнардан агач эшкәртү инфраструктурасы объектларын булдыру һәм эксплуатацияләү өчен файдалану агач һәм башка урман ресурсларын эшкәртү объектларын булдыру, алардан продукция житештерүгә бәйле эшкуарлык эшчәнлегеннән гыйбарәт.

Урман эшкәртү инфраструктурасы объектларын булдыру һәм эксплуатацияләү өчен урман кишәрлекләрен куллану РФ Урман кодексының 46 статьясы, Россия Табигать ресурслары һәм экология министрлыгының «Урман эшкәртү инфраструктурасы объектларын булдыру һәм эксплуатацияләү өчен урманнардан файдалану кагыйдәләрен раслау турында» 2022 елның 31 гыйнварындагы 54 номерлы боерыгы белән регламентлана.

Дәүләт яки муниципаль милектәге урман кишәрлекләре гражданнарга, юридик затларга урман эшкәртү инфраструктурасы объектларын булдыру һәм эксплуатацияләү өчен арендага бирелә.

Урманнардан агач материалы һәм башка төрле урман ресурслары эшкәртү өчен файдалану максатында урман кишәрлегенең аренда шартнамәсе бер елдан башлап кырык тугыз елга кадәрле срокка төзелә.

Әгәр федераль законнарда федераль дәүләт учреждениеләре тарафыннан урман эшкәртү инфраструктурасы объектларын булдыру һәм эксплуатацияләү рөхсәт ителә икән, дәүләт милкендәге урман кишәрлекләре әлеге учреждениеләргә күрсәтелгән максатлар өчен даими (вакытын чикләмичә) файдалануга бирелә ала.

Урман эшкәртү инфраструктурасы объектларын урнаштыру максатларында, барыннан да элек, урмансыз жирләр, ә урман кишәрлегендә андый жирләр булмаганда – кисүләрдән соң торгызылмаган кишәрлекләр, янган, сирәкләнгән жирләр, чүллекләр, ачык урыннар, шулай ук тулылыгы һәм кыйммәте түбән булган урман утыртмалары үсә торган жирләр файдаланыла.

Бүтэн урман кишэрлеклөрөннән күрсәтелгән максатларда файдалану күрсәтелгән объектларны урнаштыруның башка вариантлары булмаганда рөхсәт ителә.

Саклагыч урманнарда булдыру, шулай ук Россия Федерациясе Урман кодексында һәм башка федераль законнарда каралган башка очракларда урман эшкәртү инфраструктурасын булдыру һәм эксплуатацияләү тыела.

Урман эшкәртү инфраструктурасы объектларын булдыру һәм эксплуатацияләү өчен урманнан файдаланганда түбәндәге очраклар булмаска тиеш:

урманнарны пычрату (шул исәптән радиоактив һәм нефть матдәләре белән) һәм урманнарда башка төрле тискәре йогынты ясау;

Гражданнарның урманнарда булуына чикләүләр кертелгән очракта, транспорт чаралары белән урман кишэрлеклөрөнә керү.

Кишэрлек урманчылыклары буенча урман эшкәртү инфраструктурасы объектларын булдыру һәм эксплуатацияләү өчен урман кварталлары яки аларның өлешләре исемлеге әлеге регламентның 5 нче таблицасында китерелгән.

«Россия Федерациясе Урман кодексына һәм урманнарны яңадан үрчетүне һәм урман үстерүне камилләштерү өлешендә Россия Федерациясенә аерым закон актларына үзгәрешләр кертү турында» 2018 елның 19 июлендәге 212-ФЗ номерлы һәм «Россия Федерациясе Урман кодексына һәм Россия Федерациясенә аерым закон актларына үзгәрешләр кертү турында» 2021 елның 2 июлендәге 303-ФЗ номерлы федераль законнар нигезендә әлеге максатларда урманнан файдаланучы затлар Россия Федерациясе Хөкүмәте билгеләгән тәртиптә урманнарны яңадан үрчетү проектына яки урман үстерү проектына ярашлы рәвештә урман утыртмаларын кискәннән соң бер елдан соңга калмыйча урман утыртмалары киселгән майданга тигез майданда Татарстан Республикасы территориясе чикләрендә урманнарны торгызу яки урманнарны үрчетү эшләрен башкарырга бурычлы, шул исәптән гражданнарның иминлеген тәэмин итү һәм объектларны эксплуатацияләү өчен кирәкле шартларны оештыру өчен билгеләнгән саклык зоналарын булдырган очракта да.

2.17. Урманнан дини эшчәнлекне гамәлгә ашыру өчен файдалану нормативлары, параметрлары һәм чорлары

Урманнарны дини оешмалар 125-ФЗ номерлы федераль закон нигезендә дини эшчәнлекне гамәлгә ашыру өчен куллана ала.

Дини эшчәнлекне гамәлгә ашыру өчен тапшырылган урман кишэрлекләрендә дини һәм хәйриячелек билгеләнешендәге биналарны, корылмаларны, төзелмәләрне торгызу рөхсәт ителә. Дәүләт мөлкәтендә яки муниципаль мөлкәттә булган урман кишэрлекләре дини оешмаларга дини эшчәнлекне гамәлгә ашыру өчен түләүсез нигездә файдалануга тапшырыла (РФ Урман кодексының 47 статьясы).

Кишэрлек урманчылыклары буенча дини эшчәнлекне гамәлгә ашыру өчен урман кварталларының яки аларның өлешләренә исемлеге әлеге регламентның 5 нче таблицасында китерелде.

2.18. Урманнарны саклауга, яклауга һәм торгызуга карата таләпләр

2.18.1. Урманнарда янғын куркынычсызлыгы чараларына, урманнарны радиоактив матдәләр белән пычранудан һәм тискәре башка йогынтыдан саклауга карата таләпләр

РФ Конституциясенең 9 статьясы һәм РФ Урман кодексының 51 статьясы нигезендә урманнар янғыннардан сакланырга тиеш.

Урманнарны янғыннардан саклау РФ Урман кодексы һәм «Янғын куркынычсызлыгы турында» федераль закон нигезендә биологик, урманчылык, экологик һәм төбәк үзенчәлекләрен исәпкә алып гамәлгә ашырыла һәм урманнардагы янғыннарны булдырмый калуга, вакытында ачыклауга һәм сүндерүгә юнәлдерелгән оештыру, хокукый һәм башка чаралар комплексын үз эченә ала.

Урманнардан файдаланганда, аларны саклаганда, яклаганда, яңадан үрчеткәндә, урманнарда башка төр эшчәнлекне гамәлгә ашырганда, шулай ук урманнарда гражданнар йөргәндә урманнарда янғын куркынычсызлыгын тәэмин итү буенча бердәм таләпләр Россия Федерациясе Хөкүмәтенең «Урманнарда янғын куркынычсызлыгы кагыйдәләрен раслау турында» 2020 елның 7 октябрдәге 1614 номерлы карары белән расланган Урманнарда янғын куркынычсызлыгы кагыйдәләрендә билгеләнгән. Урман янғыннарын кисәтү һәм сүндерү чаралары төрләре, урманнардан файдаланучы затларның әлеге чаралар белән тәэмин ителү нормативлары, урманнардан файдаланганда урман янғыннарын кисәтү һәм сүндерү чараларын булдыру нормалары Россия Табигать ресурслары һәм экология министрлыгының «Урман янғыннарын кисәтү һәм сүндерү чаралары төрләрен, урманнардан файдаланучы затларның әлеге чаралар белән тәэмин ителү нормативларын, урманнардан файдаланучы затларның урманнарны кулланганда урман янғыннарын кисәтү һәм сүндерү чараларын булдыру нормаларын раслау турында» 2014 елның 28 мартындагы 161 номерлы боерыгы белән расланган. Урманнарның табигый янғын куркынычын классификацияләү, һава шартларына бәйле рәвештә урманнарда янғын куркынычын классификацияләү Рослесхозның «Урманнарның табигый янғын куркынычын классификацияләүне һәм һава шартларына бәйле рәвештә урманнарда янғын куркынычын классификацияләүне раслау турында» 2011 елның 05 июлендәге 287 номерлы боерыгы белән расланган.

Урманнарны янғыннардан саклауның нәтижәлелеген арттыру максатларында Рослесхозның «Янғын-химия станцияләре турында нигезләмә раслау турында» 1997 елның 19 декабрдәге 167 номерлы боерыгы белән Янғын-химия станцияләре турында нигезләмә расланган.

Арча урманчылыгы майданының янғын куркынычы классларына бүленеше киләсе таблицада күрсәтелде.

**Жирләрнең гомуми майданын табигый янғын куркынычы
класслары буенча бүлү**

Майданы, гектар

Т/с	Урманчылык	Янғын чыгу куркынычы классы					Жәм-гысе	Уртача классы,
		I	II	III	IV	V		
1	2	3	4	5	6	7	8	9
1.	Арча	6554	0	6741	13961	4760	32016	3,3
	%	20,5	0,0	21,1	43,6	14,9	100	%

Урманда янғын барлыкка килү һәм таралу ихтималы, шулай ук аның интенсивлыгы һава шартларына карап билгеләнә. Бу вакытта метеорологик шартлар арасында янучан материалларны дымландыру яки корыту процессларына бәйлесе зуррак әһәмиәتكә ия булып тора. Мондый факторларга түбәндәгеләр керә: явым-төшемнәр, һаваның дымлылыгы һәм һава температурасы, жыл һәм болытлылык.

Урманнарда һава торышына карап, янғын чыгу куркынычының федераль класслары

Т/с	Урманнардагы янғын чыгу куркынычы классы	Комплекслы күрсәткеч зурлыгы	Янғын чыгу буенча куркыныч дәрәжәсе
1	2	3	4
1.	I	0 ... 300	Юк
2.	II	301 ... 1000	Аз
3.	III	1001 ... 4000	Уртача
4.	IV	4001 ... 10000	югары
5.	V	10 000 артык	Гадәттән тыш

Россия Федерациясе Хөкүмәтенә «Урманнарны янғынга каршы төзекләндерү чаралары турында» 2011 елның 16 апрелдәге 281 номерлы карарына, «Урманнарны янғынга каршы төзекләндерү нормативлары раслау турында» 2012 елның 27 апрелдәге 174 номерлы боекына таянып, регламентта табигый һәм икътисадый шартларны, урманнарның пирологик сыйфатламаларын, янғынның ихтимал чыганаclarын исәпкә алып, янғынга каршы чаралар комплексы билгеләнгән.

Янғынга каршы кору чараларының ел саен башкарыла торган күләме киләсе таблицада күрсәтелде.

Урманнарны янғынга каршы төзекләндерү буенча чараларның төрләре һәм күләмнәре характеристикасы

№	Чараларның аталышы	Үлчәү берәмлеге	Таләп ителә торган күләме
1	2	3	4

№	Чараларның аталышы	Үлчәү берәмлеге	Таләп ителә торган күләме
1	2	3	4
1.	Урманнарда янгын куркынычсызлыгы чаралары турында мәгълүмат булган стендларны һәм башка билгеләрне һәм күрсәткечләрне урнаштыру, эксплуатацияләү һәм ремонтлау	данә	21
2.	Урманнарда килүче гражданның ял итү зоналарын төзекләндерү	данә	6
3.	Шлагбаумнар кую, эксплуатацияләү һәм аларны ремонтлау, янгын куркынычсызлыгын тәэмин итү максатларында урманнарда гражданның булуын чикләүне тәэмин итәрлек киртәләр кору	данә	10
4.	Урманнарны янгыннардан саклау өчен билгеләнгән урман юллары төзү	км	2,9
5.	Урманнарны янгыннардан саклау өчен билгеләнгән урман юлларын үзгәртеп кору	км	11,1
6.	Урманнарны янгыннардан саклау өчен билгеләнгән урман юлларын эксплуатацияләү	км	232,9
7.	Янгынга каршы минераллаштырылган полосалар урнаштыру	км	100
8.	Чистарту һәм яңарту:		
9.	- ызан юллары	км	0
10.	- янгынга каршы минераллаштырылган полосалар	км	181
11.	Янгынга каршы сулыкларны һәм янгынга каршы су белән тәэмин итү чыганакларына килү юлларын эксплуатацияләү	данә	1
12.	Чыбык-чабыкны, урман түшәмәсен, коры үләннәрне һәм урмандагы башка янучан материалларны контрольдә тотып, профилактика максатларында янгынга каршы яндыру	гектар	0
13.	Урман утыртмаларының токым составын жайга салу һәм санитар-савыктыру чараларын уздыру юлы белән урманнарда табигый янгын куркынычын киметү	гектар	Татарстан Республикасы Президентының 2018 елның 24 декабрдәге ПУ-880 номерлы указы белән расланган Татарстан Республикасы Урман планы нигезендә

Урманнарда янгынга каршы профилактика уздыруда урман янгыннарына каршы пропаганда эһәмиятле роль уйный, ул урманнарны саклау һәм урман янгыннарын булдырмый калуга җаваплылык рухында җәмәгатьчелек фикерен һәм аерым кешеләрнең карашларын формалаштыру максатында аңга планлы рәвештә йогынты ясауга юнәлдерелгән мәгълүмат-пропаганда чаралары һәм гамәлләре җыелмасыннан гыйбарәт. Урман янгыннарына каршы пропаганда максатчан, оператив булырга, ел чорына, урманнарда халыкның конкрет төркеме тарафыннан башкарыла торган эшчәнлекнең (ял итү, агач эзерләү, экспедицияләр һ.б.)

торышына һәм холкына туры килергә, конкрет фактларны үз эченә алырга тиеш, ә басма матбугат чаралары эчтәлекле, кызыклы һәм образлы булырга тиеш.

Россия Федерациясе Хөкүмәтенен 2011 елның 17 маендагы 377 номерлы карары белән расланган Урманнардагы янғыннарны сүндерү планын һәм аның формасын эшләү һәм раслау кагыйдәләре нигезендә ел саен Урманнардагы янғыннарны сүндерү планы раслана.

2.18.2. Урманнарны яклауга карата таләпләр (санитар-савыктыру чараларының, урманнарны яклау буенча профилактика чараларының, зарарлы организмнарның чыганаclarын ликвидацияләү чараларының, шулай ук вәкаләтле федераль башкарма хакимият органы билгеләгән башка чараларның нормативлары һәм параметрлары)

Урманнарны яклау урманнарда зарарлы организмнарны ачыклауга һәм аларның таралуын кисәтүгә, ә зарарлы организм чыганаclarы барлыкка килгән очракта, аларны бетерүгә юнәлдерелгән.

Урманнарны яклау дәүләт хакимияте органнары тарафыннан аларның РФ Урман кодексының 81-84 статьяларында билгеләнгән вәкаләтләре чикләрендә гамәлгә ашырыла.

Урманнарны зарарлы организмнардан саклау РФ Урман кодексының 60.1-60.11 статьялары, Россия Федерациясе Хөкүмәтенен «Урманнарда санитар куркынычсызлык кагыйдәләрен раслау турында» 2020 елның 9 декабрдәге 2047 номерлы карары белән расланган Урманнарда санитар куркынычсызлык кагыйдәләре (алга таба – Урманнарда санитар куркынычсызлык кагыйдәләре) нигезендә гамәлгә ашырыла.

Урманнардагы санитар куркынычсызлык чаралары түбәндәгеләрне үз эченә ала:

- а) саклагыч урман районнарына бүлү
- б) дәүләт урман патологиясе мониторингы
- в) урман патологиясенә тикшеренүләр уздыру
- г) зарарлы организмнарның таралуын кисәтү
- д) урманнарда санитар куркынычсызлыкның башка чаралары, шул исәптән:

аварияле агачларны кисү – структур кимчеләкләре булган агачларны, шул исәптән черек, тамырлары ярылган, куркыныч булып иелеп торган, бөтен агачның яки аның бер өлешенен егылуына һәм дәүләт, муниципаль милеккә, шулай ук гражданның милкенә һәм сәламәтлегенә зыян китерергә сәләтле агачларны кисү;

агитация чаралары, шул исәптән урманнарда санитар куркынычсызлык турында халык белән профилактик әңгәмәләр, уку йортларында урманнарда санитар куркынычсызлык турында ачык дәресләр үткөрү, аншлаглар һәм плакатлар элү, шулай ук урманнарда санитар куркынычсызлык кагыйдәләрен үтәү кирәклегенә турында массакүләм мәгълүмат чараларында мәгълүмати материаллар урнаштыру.

Татарстан Республикасы территориясендә урнашкан урман фонды жирләрендә урманнарны яклау районнарына бүлү «Рослесозащита» ФБУ филиалы – «Татарстан Республикасы Урман яклау үзәге» тарафыннан гамәлгә ашырыла.

Урманнарны саклык районнарына бүлү тәртибе Россия Табигать ресурслары һәм экология министрлыгының «Урманнарны саклык районнарына бүлү тәртибен раслау турында» 2017 елның 9 гыйнварындагы 1 номерлы боерыгы белән расланган.

Урман патологиясе буенча дәүләт мониторингын уздыру тәртибе шулай ук «Рослесозащита» ФБУ филиалы – «Татарстан Республикасы Урман яклау үзәге» тарафыннан гамәлгә ашырыла.

Дәүләт урман патологиясе мониторингын гамәлгә ашыру тәртибе Россия Табигать ресурслары һәм экология министрлыгының «Дәүләт урман патологиясе мониторингын гамәлгә ашыру тәртибен раслау турында» 2017 елның 5 апрелдәге 156 номерлы боерыгы белән расланган.

Урман патологиясе буенча тикшеренүләр (алга таба – УПТ) урманнарда дәүләт урман-патологик мониторинг белешмәләрен, шулай ук урманнарның санитар һәм урман-патологик торышы турында башка мәгълүматларны исәпкә алып уздырыла.

Урман патологиясен тикшерү тәртибе, урман патологиясен тикшерү акты формасы Россия Табигать министрлыгының 2020 елның 9 ноябрдәге 910 номерлы «урман патологиясен тикшерү тәртибен һәм урман патологиясен тикшерү акты формасын раслау турында»гы боерыгы белән расланган.

УПТ урман кишәрлекләренең агымдагы санитар һәм урман-патологик торышы турында мәгълүмат алу, шулай ук зарарлы организмнар таралуны кисәтү чараларын нигезләү һәм билгеләү максатларында уздырыла.

УПТ материаллары нигезендә санитар-савыктыру чаралары (алга таба – ССЧ) уздырыла.

ССЧ урман утыртмаларның санитар һәм урман патологик торышын яхшырту, зарарлы организмнарның таралу куркынычын киметү, урман корткычлары һәм авыруларына каршы көрәшү, урман утыртмаларын үзләренең максатчан функцияләре белән тәэмин итү, шулай ук уңайсыз факторлардан (ут тәэсире, һава шартлары, туфрак-климат факторлары һәм башкалар, биотик һәм башка урманнарның тотрыклылыгына яки максатчан функциясенә зыян китерүче абиотик факторлар) китерелгән зыян күләмен киметү максаты белән Россия Табигать ресурслары һәм экология министрлыгының «Зарарлы организмнарның таралуын кисәтү чараларын гамәлгә ашыру кагыйдәләрен раслау турында» 2020 елның 9 ноябрдәге 912 номерлы боерыгы белән расланган Зарарлы организмнарның таралуын кисәтү буенча чараларны гамәлгә ашыру кагыйдәләренә ярашлы рәвештә үткәрелә.

Зарарлы организмнар таралуны кисәтү түбәндәгеләрнең уздырылуын үз эченә ала:

- 1) урманнарны яклау буенча профилактика чаралары;
- 2) санитар-савыктыру чаралары, шул исәптән һәлак булган һәм зарарланган урман утыртмаларын кисү;
- 3) вәкаләтле федераль башкарма хакимият органы билгеләгән башка чаралар.

Махсус сакланучы табигать территорияләрендә урнашкан урманнарда зарарлы организмнар таралуын кисәтү чараларын уздыру территорияләрне махсус саклау режимын исәпкә алып гамәлгә ашырыла.

Һәлак булган һәм зыян күргән урман утыртмаларын кисүнең, ликвид булмаган агач материалын, шулай ук аварияле агачларны жыештыруның планлаштырылган күләмнәре 15 нче таблицада китерелде.

15 нче таблица

Санитар-савыктыру чараларының нормативлары һәм параметрлары

№	Күрсәткечләр	Үлчәү берәмлеге	Һәлак булган һәм зарарланган урман утыртмаларын кисү			Аварияле агачларны жыештыру	Ликвидсыз агачларны жыештыру	Жәмгысе
			Барлыгы	шул исәптән:				
				тоташ	сайланма			
1	2	3	4	5	6	7	8	9
Арча урманчылыгы								
Саклагыч урманнар								
ЫЛЫСЛЫ								
ТОКЫМЫ – НАРАТ								
1.	Урман таләпләре буенча ачыкланган фонд	гектар	14,2	1	13,2	0,0	198,6	212,8
		мең куб.метр	0,8	0,2	0,6	0,0	2,4	3,2
2.	Кисү яисә жыештыру чоры	ел		2,0	3,0	0,0	10,0	
3.	Ел саен алырга рөхсәт ителә торган агач материалы күләме:							
	Мәйданы	гектар	4,9	0,5	4,4	0,0	19,9	24,8
	Сайлана торган запас, барлыгы:			0,0	0,0	0,0	0,0	0,0
	- тамыр	мең куб.метр	0,3	0,1	0,2	0,0	0,0	0,3
	- ликвидлы	мең куб.метр	0	0	0	0,0	0,0	0
	- эшкә яраклы	мең куб.метр	0,0	0,0	0,0	0,0	0,0	0,0
жәмгысе ылыслы								
1.	Урман таләпләре буенча ачыкланган фонд	гектар	14,2	1	13,2	0,0	198,6	212,8
		мең куб.метр	0,8	0,2	0,6	0,0	2,4	3,2
2.	Кисү яисә жыештыру чоры	ел		2,0	3,0	0,0	10,0	
3.	Ел саен алырга рөхсәт ителә торган агач материалы күләме:							
	Мәйданы	гектар	4,9	0,5	4,4	0,0	19,9	24,8

№	Күрсәткечләр	Үлчәү берәмлеге	Һәлак булган һәм зарарланган урман утыртмаларын кисү			Аварияле агачларны жыештыру	Ликвидсыз агачларны жыештыру	Жәмгысе
			Барлыгы	шул исәптән:				
				тоташ	сайланма			
1	2	3	4	5	6	7	8	9
	Сайлана торган запас, барлыгы:			0,0	0,0	0,0	0,0	0,0
	- тамыр	мең куб.метр	0,3	0,1	0,2	0,0	0,0	0,3
	- ликвидлы	мең куб.метр	0	0	0	0,0	0,0	0
	- эшкә яраклы	мең куб.метр	0,0	0,0	0,0	0,0	0,0	0,0
Каты яфраклы								
токымы – ИМЭН								
1.	Урман таләпләре буенча ачыкланган фонд	гектар	0	0,0	0	0,0	12,0	12
		мең куб.метр	0	0,0	0	0,0	0,1	0,1
2.	Кисү яисә жыештыру чоры	ел		2,0	3,0	1,0	10,0	
3.	Ел саен алырга рөхсәт ителә торган агач материалы күләме:							
	Мәйданы	гектар	0	0,0	0	0,0	1,2	1,2
	Сайлана торган запас, барлыгы:							
	- тамыр	мең куб.метр	0,0	0,0	0,0	0,0	0,0	0,0
	- ликвидлы	мең куб.метр	0,0	0,0	0,0	0,0	0,0	0,0
	- эшкә яраклы	мең куб.метр	0,0	0,0	0,0	0,0	0,0	0,0
Жәмгысе каты яфраклылар								
1.	Урман таләпләре буенча ачыкланган фонд	гектар	0	0,0	0	0,0	12,0	12
		мең куб.метр	0	0,0	0	0,0	0,1	0,1
2.	Кисү яисә жыештыру чоры	ел		2,0	3,0	1,0	10,0	
3.	Ел саен алырга рөхсәт ителә торган агач материалы күләме:							
	Мәйданы	гектар	0	0,0	0	0,0	1,2	1,2
	Сайлана торган запас, барлыгы:							

№	Күрсәткечләр	Үлчәү берәмлеге	Һәлак булган һәм зарарланган урман утыртмаларын кисү			Авария-ле агачларны жыештыру	Ликвидсыз агачларны жыештыру	Жәмгысе
			Барлыгы	шул исәптән:				
				тоташ	сайланма			
1	2	3	4	5	6	7	8	9
	- тамыр	мең куб.метр	0,0	0,0	0,0	0,0	0,0	0,0
	- ликвидлы	мең куб.метр	0,0	0,0	0,0	0,0	0,0	0,0
	- эшкә яраклы	мең куб.метр	0,0	0,0	0,0	0,0	0,0	0,0
Йомшак яфраклылар								
Токымы – КАЕН								
1.	Урман таләпләре буенча ачыкланган фонд	гектар	0	0,0	0	0,0	2,1	2,1
		мең куб.метр	0	0,0	0	0,0	0,0	0
2.	Кисү яисә жыештыру чоры	ел		2,0	3,0	1,0	10,0	
3.	Ел саен алырга рәхсәт ителә торган агач материалы күләме:							
	Мәйданы	гектар	0	0,0	0	0,0	0,2	0,2
	Сайлана торган запас, барлыгы:							
	- тамыр	мең куб.метр	0	0,0	0	0,0	0,0	0
	- ликвидлы	мең куб.метр	0,0	0,0	0,0	0,0	0,0	0,0
	- эшкә яраклы	мең куб.метр	0,0	0,0	0,0	0,0	0,0	0,0
Токымы – ЮКӘ								
1.	Урман таләпләре буенча ачыкланган фонд	гектар	0	0,0	0	0,0	2,3	2,3
		мең куб.метр	0	0,0	0	0,0	0,0	0
2.	Кисү яисә жыештыру чоры	ел		2,0	3,0	1,0	10,0	
3.	Ел саен алырга рәхсәт ителә торган агач материалы күләме:							0,0
	Мәйданы	гектар	0	0,0	0	0,0	0,2	0,2
	Сайлана торган запас, барлыгы:							
	- тамыр	мең куб.метр	0	0,0	0	0,0	0,0	0

№	Күрсәткечләр	Үлчәү берәмлеге	Һәлак булган һәм зарарланган урман утыртмаларын кисү			Авария-ле агачларны жыештыру	Ликвидсыз агачларны жыештыру	Жәмгысе
			Барлыгы	шул исәптән:				
				тоташ	сайланма			
1	2	3	4	5	6	7	8	9
	- ликвидлы	мең куб.метр	0	0,0	0	0,0	0,0	0
	- эшкә яраклы	мең куб.метр	0,0	0,0	0,0	0,0	0,0	0,0
Йомшак яфраклылар буенча жәмгысе								
1.	Урман таләпләре буенча ачыкланган фонд	гектар	0	0,0	0	0,0	4,4	4,4
		мең куб.метр	0	0,0	0	0,0	0,0	0
2.	Кисү яисә жыештыру чоры	ел		2	3,0	1,0	10,0	
3.	Ел саен алырга рөхсәт ителә торган агач материалы күләме:							
	Мәйданы	гектар	0	0,0	0	0,0	0,4	0,4
	Сайлана торган запас, барлыгы:							
	- тамыр	мең куб.метр	0	0,0	0	0,0	0,0	0
	- ликвидлы	мең куб.метр	0	0,0	0	0,0	0,0	0
	- эшкә яраклы	мең куб.метр	0,0	0,0	0	0,0	0,0	0,0
Саклаучы урманнар буенча жәмгысе								
1.	Урман таләпләре буенча ачыкланган фонд	гектар	14,2	1	13,2	0,0	215	229,2
		мең куб.метр	0,8	0,2	0,6	0,0	2,5	3,3
2.	Кисү яисә жыештыру чоры	ел		2,0	3,0	0,0	10,0	
3.	Ел саен алырга рөхсәт ителә торган агач материалы күләме:							
	Мәйданы	гектар	4,9	0,5	4,4	0,0	21,5	26,4
	Сайлана торган запас, барлыгы:			0,0	0,0	0,0	0,0	0,0
	- тамыр	мең куб.метр	0,3	0,1	0,2	0,0	0,0	0,3
	- ликвидлы	мең куб.метр	0	0	0	0,0	0,0	0
	- эшкә яраклы	мең	0,0	0,0	0,0	0,0	0,0	0,0

№	Күрсәткечләр	Үлчәү берәмлеге	Һәлак булган һәм зарарланган урман утыртмаларын кисү			Аварияле агачларны жыештыру	Ликвидсыз агачларны жыештыру	Жәмгысе
			Барлыгы	шул исәптән:				
				тоташ	сайланма			
1	2	3	4	5	6	7	8	9
		куб.метр						
Урманчылык буенча жәмгысе								
1.	Урман таләпләре буенча ачыкланган фонд	гектар	14,2	1	13,2	0,0	215	229,2
		мең куб.метр	0,8	0,2	0,6	0,0	2,5	3,3
2.	Кисү яисә жыештыру чоры	ел		2,0	3,0	0,0	10,0	
3.	Ел саен алырга рөхсәт ителә торган агач материалы күләме:							
	Мәйданы	гектар	4,9	0,5	4,4	0,0	21,5	26,4
	Сайлана торган запас, барлыгы:			0,0	0,0	0,0	0,0	0,0
	- тамыр	мең куб.метр	0,3	0,1	0,2	0,0	0,0	0,3
	- ликвидлы	мең куб.метр	0	0	0	0,0	0,0	0
	- эшкә яраклы	мең куб.метр	0,0	0,0	0,0	0,0	0,0	0,0

Искәрмә: Санитар-савыктыру чараларының күләменә урман авырулары буенча тикшерүләр акты нигезендә үзгәрешләр кертелә («Урманнарны зарарлы организмнардан яклауны жайга салуны камилләштерү өлешендә Россия Федерациясе Урман кодексына үзгәрешләр кертү турында» 2015 елның 30 декабрдәге 455 номерлы федераль закон буенча).

Урманны яклау буенча чаралар күләме корткычларның яңа чыганаclarы һәм урман авырулары барлыкка килүгә бәйле рәвештә һәм утыртмаларның санитар торышы үзгәрүгә карап үзгәртелергә тиеш.

УПТ нәтижеләре профилактика чараларын планлаштыру нигезе булып тора. Профилактика чараларын планлаштыру нәтижеләре урман хужалыгы регламентларында һәм урманнарны үзләштерү проектларында чагылдырыла.

Зарарлы организмнар таралуны кисәтү буенча профилактика һәм башка төрле чараларның параметрлары

Т/с	Чараның аталышы	Үлчәү берәмлеге	Чараның күләме	Уздыру чоры	Чараның ел саен башкарыла торган күләме
1	2	3	4	5	6
урман хужалыгы					
1.	начар шартларда (корылык, бөжәкләр зыян салу) урман утыртмаларының тотрыклылыгын арттыру өчен ашламалар һәм минерал өстәмәләр куллану	гектар	зарурлыкка карап		
2.	Агачларны дөвалау	данә	зарурлыкка карап		
3.	зарарлы организмнар чыганагы барлыкка килмәсен өчен пестицидлар һәм урманны саклау өчен биологик чаралар куллану	гектар	зарурлыкка карап		
Биотехник					
4.	бөжәк белән тукланучы кошларның һәм бөжәк белән тукланучы башка хайваннарның тереклек итү һәм үрчү шартларын яхшырту	гектар	зарурлыкка карап		
5.	энтомофаг-бөжәкләрнең тереклек итү урыннарын саклау, аларны чыгару, күчерү һәм интродукцияләү	гектар	зарурлыкка карап		
6.	нектар бирүче үләнле үсемлекләр чәчү	гектар	зарурлыкка карап		
7.	феромоннар куллану	гектар	зарурлыкка карап		

Профилактика, санитар-савыктыру, жир өстендә корыта торган һәм биотехник урман саклау чараларын үтәү нормативлары

Чараның аталышы	Үлчәү берәмлеге	Чараның күләме
Урман патологиясе ягыннан тикшерү	гектар	63
Тоташ санитар кисү	гектар	0,5
Сайланма санитар кисү	гектар	4,4
Ликвид булмаган агач материалын жыештыру	гектар	21,5
Авария хәлендәге агачларны кисү	данә	0
Профилактика чаралары	зарурлыкка карап	
Агитация чаралары	зарурлыкка карап	

Зарарлы организмнарның чыганаclarын юкка чыгару чараларының параметрлары

Т/с	Чараның аталышы	Үлчәү берәмлеге	Чараның күләме	Уздыру чоры	Чараның ел саен башкарыла торган күләме
1	2	3	4	5	6
1.	зарарлы организмнарның чыганаclarын тикшерү	гектар	зарурлыкка карап		
2.	зарарлы организмнарны юкка чыгару яисә күләмен киметү, шул исәптән химия препаратлары белән	гектар	зарурлыкка карап		
3.	зарарлы организмнар белән зарарланган урман утыртмаларының токым һәм яшь составларын жайга салу максатларында урман утыртмаларын кисү.	гектар	зарурлыкка карап		

2.18.3. Урманнарны яңадан үрчетүгә карата таләпләр (урманнарны торгызу, урман үстерү, урманнарны карау чараларын үткәрү нормативлары, параметрлары, чорлары)

Киселгән, һәлак булган, зыян күргән урманнар яңадан үрчетелергә тиешле.

РФ Урман кодексының 61 статьясының 2 пункты нигезендә урманнарны яңадан үрчетү түбәндәгеләрне үз эченә ала:

- 1) урман орлыкчылыгы;
- 2) урман торгызу;
- 3) урманнарны тәрбия кылу;

4) урманнарны торгызу өчен билгеләнгән жирләрне урман урнашкан жирләргә кертү.

Урман орлыкчылыгы 454-ФЗ номерлы федераль закон һәм РФ Урман кодексының 65 статьясы нигезендә гамәлгә ашырыла.

Урманнарны торгызу РФ Урман кодексының 61, 62 статьяларына, Россия Табигать ресурслары һәм экология министрлыгының «Урманнарны торгызу кагыйдәләрен, урманнарны торгызу проектының формасын, составын, аны килештерү тәртибен, аны килештерүдән баш тарту нигезләрен, шулай ук проектның электрон рәвешендәге форматына карата таләпләрне раслау турында» 2021 елның 29 декабрендәге 1024 номерлы боерыгы белән расланган Урманнарны торгызу кагыйдәләренә (алга таба – Урманнарны торгызу кагыйдәләре) ярашлы рәвештә гамәлгә ашырыла.

Урман үстерү РФ Урман кодексының 63 статьясына, Россия Табигать ресурслары һәм экология министрлыгының «Урман үстерү кагыйдәләрен, урман үстерү проектының формасын, составын, аны килештерү тәртибен, аны

килештерүдән баш тарту нигезләрэн, шулай ук проектның электрон рәвешендәге форматына карата таләпләрне раслау турында» 2021 елның 20 декабрендәге 978 номерлы боерыгы белән расланган Урман үстерү кагыйдәләренә (алга таба – Урман үстерү кагыйдәләре) ярашлы рәвештә гамәлгә ашырыла.

Урманнарны карау РФ Урман кодексының 64 статьясы, Россия Табигать министрлыгының «Урманнарны карау кагыйдәләрен раслау турында» 2020 елның 30 июлендәге 534 номерлы боерыгы (алга таба – Урманнарны карау кагыйдәләре) белән регламентлана.

Урманнарны карау урманнарны үзләштерү проекты нигезендә урманнардан файдаланучылар, шулай ук дәүләт хакимияте органнары, жирле үзидарә органнары (алга таба – дәүләт хакимияте органнары, жирле үзидарә органнары) тарафыннан РФ Урман кодексының 81-84 статьяларына ярашлы рәвештә билгеләнгән вәкаләтләре чикләрендә башкарыла.

Урманнарны тәрбия кылу эшләре Урманнарны тәрбия кылу кагыйдәләренә туры китереп, чара төрләре буенча Россия Федерациясе субъектларының урман планнарында, урманчылыкларның (урман паркларының) урман хужалыгы регламентларында, урманнарны үзләштерү проектларында күрсәтелгән күләмнәрдә гамәлгә ашырыла.

Урманнарны карап тоту чараларына урман утыртмаларын тәрбия кылу максатларында уздырыла торган кисүләр; агроурман-меолиоратив чаралар; бүтән чаралар, шул исәптән урман утыртмаларын яңарту; урман утыртмаларының формасын үзгәртү; урман утыртмаларын реконструкцияләү; урманнарны урманчылык-урман яклау буенча тәрбияләү; урманның яңарышын, шытымнарын һәм утыртмаларның башка кыйммәтле компонентларын (тәрбия объектларын) карау; урманнарны рекреацион-ландшафт тәрбияләү; урманнарны тәрбия кылуның ярдәмче төрләре; урманнарны карауның махсус төрләре керә.

Урманнарны карау чаралары эксплуатация урманнарының максатчан билгеләнешен, саклагыч урманнарның һәм махсус саклана торган урман кишәрлекләренә категорияләрен исәпкә алып гамәлгә ашырыла.

Эксплуатация урманнарында урманнарны тәрбия кылу чаралары урманнарның продуктлылыгын арттыруга, югары сыйфатлы агач материалы һәм агач булмаган урман ресурслары алуга юнәлдерелгән.

Эксплуатация урманнарында ясалма һәм табигый барлыкка килгән, агач материалына ихтыяж зур булган максатчан агач токымнарына карата тәрбияви чаралар башкарыла. Максатчан агач токымнары Россия Федерациясе субъектының урман планында агач материалын житештерү структурасына һәм аңа булган ихтыяжга ясалган анализ нигезендә билгеләнергә тиеш.

Саклагыч урманнарда һәм махсус саклана торган урман кишәрлекләрендә урманнарны карау чаралары тирәлек урманнарның хасил итүче, су саклаучы, саклагыч, санитар-гигиена, савыктыру һәм файдалы функцияләрен саклауга һәм торгызуга юнәлдерелгән.

Саклагыч урманнар һәм урманнарның махсус саклана торган кишәрлекләре өчен максатчан токымлы агачлар булып саклагыч урманнарның һәм махсус саклана

торган урман кишәрлекләренен максатчан билгеләнешенә җавап бирә торган агач токымнары санала.

Урманнарны карау буенча уздырылган чараларның сыйфатлылыгын һәм нәтиҗәлелеген бәяләү дәүләт хакимияте органнары, җирле үзидарә органнары тарафыннан, Россия Табигать ресурслары һәм экология министрлыгының «Диләнке эшләре төрләрен, аларның тәртибен һәм аларны башкару эзлеклелеген, диләнке эшләренен технологик картасы формасын, диләнкене актыккы карау акты формасын һәм диләнкене актыккы карау тәртибен раслау турында» 2022 елның 17 гыйнварындагы 23 номерлы боерыгы белән расланган Диләнкеләрне тәрбия кылу тәртибенә туры китереп, диләнке эшләре тәмамланганнан соң диләнкеләрне караганда, Россия Табигать ресурслары һәм экология министрлыгының «Дәүләт урман реестрына документлаштырылган мәгълүматларны кертүгә һәм аны үзгәртүгә нигез булган документларның исемлеген, формасын һәм аларны эзерләү тәртибен раслау турында» 2013 елның 11 ноябрэндәге 496 номерлы боерыгы белән расланган тәртиптә дәүләт урман реестрына мәгълүмат керткәндә һәм аны үзгәрткәндә гамәлгә ашырыла.

Урманнарны торгызу өчен билгеләнгән җирләрне урман утыртмалары биләгән җирләргә кертү РФ Урман кодексының 64.1 статьясы нигезендә гамәлгә ашырыла.

Урман утыртмалары вәкаләтле федераль башкарма хакимияте билгеләгән критерияләргә һәм таләпләргә җавап биргән очракта, урманнарны торгызу өчен билгеләнгән җирләрне урман утыртмалары били торган җирләргә кертү дәүләт хакимияте органнары һәм җирле үзидарә органнары тарафыннан аларның РФ Урман кодексының 81-84 статьяларына ярашлы рәвештә билгеләнгән вәкаләтләре чикләрендә гамәлгә ашырыла.

Урман торгызу өчен билгеләнгән җирләрне урман утыртмалары били торган җирләргә кертү тәртибе һәм тиешле акт формасы вәкаләтле федераль башкарма хакимият органы тарафыннан билгеләнә.

Яшь агачларны карау һәм урманнарны карау буенча тәрбия кылуга бәйле булмаган бүтән чараларның нормативлары һәм параметрлары 16 нчы таблицада китерелде.

Яшь агачларны карау һәм урманнарны карау буенча тәрбия кылуга бәйле булмаган бүтән чараларның нормативлары һәм параметрлары

Урманнарны тәрбия кылу төрләре аталышы	Кишәрлек урманчылыгының аталышы	Хужалык (ылыслы, каты яфраклы, йомшак яфраклы)	Агач токымы	Майданы, гектар	Киселә торган запас, мең куб.метр	Кабатлану чоры, ел	Еллык күләме		
							Майданы, гектар	Киселә торган запас, мең куб.метр	
								Гому-ми	1 га
1	2	3	4	5	6	7	8	9	10
Саклагыч урманнар									
Урманнарны карау буенча кисүләр уздыру, шул исәптән									
тоныкландыру		Ылыслы хужалык	чыршы	136,30	0,19	5	27,26	0,04	2,80
			нарат	4,50	0,00	5	0,90	0,00	0,13
			карагай	0,70	0,00	5	0,14	0,00	3,00
Жәмгысе				141,5	0,19	5	28,3	0,04	5,93
Эксплуатация урманнары									
тоныкландыру		Ылыслы хужалык	чыршы	151,50	0,80	5	30,30	0,16	4,04
			нарат	1,60	0,01	5	0,32	0,00	2,60
		Каты яфраклы хужалык	имән	52,80	0,94	5	10,56	0,19	9,70
Жәмгысе				205,9	1,75	5	41,18	0,86	16,34
Урманчылык буенча барлыгы		Ылыслы хужалык	чыршы	287,80	1,00	5	57,56	0,20	3,70
			нарат	6,10	0,01	5	1,22	0,00	0,75
			карагай	0,70	0,00	5	0,14	0,00	3,00
		Каты яфраклы хужалык	имән	52,80	0,94	5	10,56	0,19	9,70
		Жәмгысе					69,48		
Саклагыч урманнар									
тазартулар		Ылыслы хужалык	чыршы	260,30	3,51	10	26,03	0,35	8,67

аз кыйммәтле урман утыртмаларын реконструкцияләү									
агач токымнарының жимеш бирүен карау									
Токым									
агач ботакларын кискәләү									
урманнарны ашлау									
урман кырыйларын карау									
чыбылдыкны карау									
урманнарны кирәксез урман үсемлекләрен юкка чыгару юлы белән карау									
Башка чаралар									

Урман үскән шартларның типларын, бонитет классларын, караганчыга кадәр составы буенча утыртмаларның төркемен, чыбылдыкның караганнан соңгы минималь йомыклығын, агачлар саны яисә массасы буенча сайлау процентын күрсәтеп, өстенлек итүче һәр токым буенча тәрбияви кисү режимының нормативлары Урманнарны тәрбия кылу кагыйдәләрендә билгеләнгән.

1. Кисүләрнең максималь ешлык проценты тоташлыгы (тулылыгы) 1,0 тигез булган утыртмалар өчен китерелде. Тоташлыкның (тулылыкның) түбәнрәк күрсәткечләрендә, кисәк тотрыклылык кимү куркынычы янаганда һәм башка начар шартларда, шулай ук техник коридор челтәрле кишәрлекләрен тәрбия кылганда кисүләрнең ешлыгы, әлбәттә, кими.

2. Технологик коридорларны (запасы буенча 5-7 процентка) кисеп чыкканда һәм кирәкмәгән агачларны күп күләмдә юк итү зарурлыгы булганда ешлыкны арттыру рөхсәт ителергә мөмкин.

Урманнарны торгызу һәм урман үстерү чараларын үткәрү таләп ителгән майданнарның күләме 17 нче таблицада күрсәтелгән.

17 нче таблица

Урманнарны торгызу һәм урман үстерү чараларының нормативлары һәм параметрлары

Майданы, гектар

Күрсәткечләр	Урман үсемлекләре капламаган жирләр				Алдагы чорда тоташ кисү диләнкеләре	Урман үстерү	Барлығы	Ел саен башкарыла торган күләм
	Көекләр һәм һәлак булган уртыртмалар	Киселгән урынар	Аланлыктар һәм буш урыннар	Жәмгысә				
1	2	3	4	5	6	7	8	9
Арча урманчылыгы буенча								
Барлығы	69,7	93,7	20	183,4	764,1		947,5	94
Урман торгызуга мохтаж урыннар, барлығы	69,7	93,7	20,0	183,4	764,1		947,5	94
шул исәптән токымнар буенча								
Ылыслы	69,7	93,7	20,0	183,4	662,6		846	84
Каты яфраклы	0,0	0,0	0,0	0,0	83,4		83,4	8
Йомш. яфраклы	0,0	0,0	0,0	0,0	18,1		18,1	2
шул исәптән түбәндәге ысуллар белән								
ясалма (урман культуралары булдыру), барлығы	55,6	86,2	13,4	155,2	586,7		741,9	74
алардан токымнар буенча:								
Ылыслы	55,6	86,2	13,4	155,2	485,1		640,3	64
Каты яфраклы	0,0	0,0	0,0	0,0	83,4		83,4	8
Йомш. яфраклы	0,0	0,0	0,0	0,0	18,1		18,1	2
катнаш, барлығы	2,9	1,3	0,5	4,7	40,6		45,3	4
алардан токымнар буенча:								
Ылыслы	2,9	1,3	0,5	4,7	40,6		45,3	4
табигый урман торгызу, барлығы	11,2	6,2	6,1	23,5	136,9		160,4	16
табигать процесслары нәтижәсендә урманнарның табигый торгызылуы	0,5	0,0	0,0	0,5	25,7		26,2	3

алардан токымнар буенча:								
Ылыслы	0,5	0,0	0,0	0,5	25,7		26,2	3
минераллаштырып	10,7	6,2	6,1	23,0	111,2		134,2	13
алардан токымнар буенча:								
Ылыслы	10,7	6,2	6,1	23,0	111,2		134,2	13
Урман үрчетүгә мохтаж жирләр	0,0	0,0	0,0	0,0	0,0		0,0	0,0
шул исәптән кишәрлек урманчылыклары буенча								
Балтач								
ясалма	6,8	48,0	9,8	64,6	155,5		220,1	22
катнаш	0,0	0,0	0,5	0,5	0,0		0,5	
табигать процесслары нәтижәсендә урманнарның табигый торгызылуы								
минераллаштырып	0,4	0,0	6,1	6,5	57,3		63,8	6
шытым саклау	0,5	0,0	0,0	0,5	21,4		21,9	2
Жәмгысе	7,7	48,0	16,4	72,1	234,2		306,3	30
Сурнар								
ясалма	32,5	3,5	0,0	36,0	60,1		96,1	10
катнаш	0,0	0,0	0,0	0,0	26,4		26,4	2
Табигый урман торгызу								
минераллаштырып	0,0	0,0	0,0	0,0	47,2		47,2	5
шытым саклау	0,0	0,0	0,0	0,0	0,4		0,4	
Жәмгысе	32,5	3,5	0,0	36,0	134,1		170,1	17
Тукай								
ясалма	16,3	34,7	3,6	54,6	371,1		425,7	42
катнаш	2,9	1,3	0,0	4,2	14,2		18,4	2
табигать процесслары нәтижәсендә урманнарның табигый торгызылуы								
минераллаштырып	10,3	6,2	0,0	16,5	6,7		23,2	2
шытым саклау	0,0	0,0	0,0	0,0	3,9		3,9	1
Жәмгысе	29,5	42,2	3,6	75,3	395,9		471,2	47

Искәрмә: Тоташ кисүләр буенча ел саен файдалануга рөхсәт ителә торган диләнке күләме үзләштерелмәгән очракта, урманнарны торгызу эшләренең күләме үзгәртелергә мөмкин.

Урман культураларын булдыру технологиясе туфрақ-типологик шартларга бәйле. Технологиянең нигезе сыйфатында урманчылык һәм урман хужалыгын

механикалаштыру буенча Россиякүләм фәнни-тикшеренү институты тарафыннан эшлэнгән урман торгызу буенча хисап-технологик карталар киңәш ителә.

Аз кыйммәтле һәм түбән тулылыклы урман утыртмаларының булган составын һәм структурасын үзгәртү максатыннан урманның ябалдашы астында урман культуралары булдырыла, шул исәптән аерым очракларда карагай, чыршы, имән, каен ябалдашы астында әлеге культураларны булдыру рөхсәт ителә.

Урман агач токымнарының утырту материалына һәм урманнарны ясалма һәм катнаш торгызганда булдырылган, майданнары урман үсемлекләре белән капланган жирләргә кертелә торган яшь агачлар сыйфатына карата белдерелә торган критерийлар һәм таләпләр Урман торгызу кагыйдәләре белән регламентлана.

Урманнарны торгызу кагыйдәләренә 12 пункты нигезендә урманнарны торгызганда утыртылган, майданнары урман урнашкан жирләргә кертеләргә тиешле, Урманнарны торгызу кагыйдәләренә 1-41 кушымталарына кертелмәгән урман агач токымы үсентеләренә карата критерийлар һәм таләпләр урманчылыкларның урман хужалыгы регламентларында билгеләнә.

Арча урманчылыгы урманнары урнашкан жирләргә кертеләргә тиешле майданнардагы урман агач токымының утырту материалына һәм үсентеләренә карата критерийлар һәм таләпләр

Урман агач токымы атамасы	Утырту материалына таләпләр			Майданнары урманнар урнашкан жирләргә кертеләргә тиешле яшь үсентеләргә карата таләпләр һәм критерийлар		
	Яше, кимендә, ел	Тамыр башланган жирдә уртача кәүсә диаметры, кимендә, миллиметр	Кәүсәнең уртача озынлыгы, кимендә, см	Яше, кимендә, ел	Төп токым агачлары саны, кимендә, 1 гектарга мең данә	Төп токым агачларының уртача биеклеге, кимендә, м
Өрәңге	1-2	3,0	12	8	1,7	0,9
Вак яфраклы юкә	2	2,5	20	5	2,0	1,5
Гади усак	2	2,5	20	4	2,0	2,0
Тирәк	1	2,5	15	5	1,0	2,0
Корычагач	2	4,0	15	6	2,0	1,5

Төп урман агач токымнарының яшәү өчен яраклы үсентеләре һәм яшь агачлары исәбенә бәйле рәвештә Кагыйдәләргә карата 1-41 кушымталарга кертелмәгән урман токымнары һәм урман үсү шартлары буенча урманнарны торгызу ысуллары урманчылыкларның урман хужалыгы регламентлары белән билгеләнә.

Урман торгызу ысуллары	Агач токымнар	Урман типлары төркеме, урман үсү шартлары типлары	Яшәргә сәләтле шытым һәм үсенте саны, 1 гектарга мең данә
1	2	3	4

Урман торгызу ысуллары		Агач токымнар	Урман типлары төркеме, урман үсү шартлары типлары	Яшәргә сәләтле шытым һәм үсенте саны, 1 гектарга мең данә
1		2	3	4
Табигый урман торгызу	Шытымны саклу, үсентене карау юлы белән	0,5 м биегрәк булган йомшак яфраклы токымнар	Коры	4 артык
			Саф	3 артык
			Дымлы	2 артык
Табигый урман торгызу	Туфракны минераллаштыру юлы белән	0,5 м биегрәк булган йомшак яфраклы токымнар	Коры	2-4
			Саф	1-3
Катнаш урман торгызу			Дымлы	1-2
Ясалма урман торгызу		0,5 м биегрәк булган йомшак яфраклы токымнар	Коры	2 ким
			Саф	1 ким
			Дымлы	1 ким

2.19. Урман үсү зоналары һәм урманлы районнар буенча урманнардан файдалануга карата таләпләрнең үзенчәлекләре

Россия Табигать министрлыгының «Россия Федерациясенә урман үсү зоналары исемлеген һәм Россия Федерациясе Урманлы районнар исемлеген раслау турында» 2014 елның 18 августындагы 367 номерлы боекыгы нигезендә Урманчылыкның барча территориясә Россия Федерациясенә Европа өлешендәге ылыслы-киң яфраклы урманнар зонасының ылыслы-киң яфраклы (катнаш) урманнар районында урнашкан.

Урман хужалыгы регламентында китерелгән нормативлар Россия Федерациясенә Европа өлешендәге ылыслы-киң яфраклы урманнар зонасының ылыслы-киң яфраклы (катнаш) урманнар районына туры килә.

3 БҮЛЕК. Урманнардан файдалануда чиклүүлөр

3.1. Урманнарның максатчан билгеләнеш төрлөрө буенча чиклүүлөр

Урманнарны максатчан билгеләнеш төрлөрө һәм саклагыч урман категорияләре буенча чиклүүлөр 18 нче таблицادا китерелде.

18 нче таблица

Урманнарның максатчан билгеләнеш төрлөрө буенча чиклүүлөр

T/c	Урманнарның максатчан билгеләнеше	Урманнардан файдаланудагы чиклүүлөр
1	2	3
1.	Саклагыч урманнар	<p>Саклагыч урманнарда тоташ кисүләргә уздыру РФ Урман кодексының 21 статьясының 6 өлешендә, 21.1 статьясының 2 өлешендә каралган очракларда һәм сайланма кисүләргә үзләренә тирәлек хасил итә, су саклы торган, санитар-гигиеник, савыктыру һәм башка төрле функцияләрен югалта башлаган урман утыртмаларын саклагыч урманнарның максатчан билгеләнешен һәм алар башкара торган файдалы вазыйфаларны саклауны тәмин итә торган урман утыртмаларына алмаштыруны тәмин итмәгән очракларда гамәлгә ашырыла, әгәр Урман кодексында башкача билгеләнмәсә.</p> <p>Саклагыч урманнарда аларның максатчан билгеләнеше һәм файдалы функцияләре белән туры килмәгән эшчәнлек алып бару тыела.</p> <p>Саклагыч урманнарда урман эшкәртү инфраструктурасын төзү һәм эксплуатацияләү тыела</p>
2.	су саклау зоналарында урнашкан урманнар	<p>Тыела:</p> <ol style="list-style-type: none">1) агулы химик препаратлар куллану;2) авыл хужалыгы алып бару, печән чабу, умартачылык һәм товар аквакультурасы (товар өчен балыкчылык) чикләү булып тора;3) урман плантацияләре төзү һәм алардан файдалану;4) линияле объектлардан, гидротехник корылмалардан һәм нефть һәм табигый газ табу, эзләү һәм чыгару өчен кирәкле объектлардан, велосипед һәм йөгөрү юлларыннан тыш, капитал төзелеш объектларын төзү һәм алардан файдалану.5) урман эшкәртү инфраструктурасы ясау;6) урман түшәмәсен жыю
3.	Табигый һәм башка төр объектларны яклау вазыйфасын үтәүче урманнар	
3.1	а) урманнарның саклагыч полосаларында урнашкан урманнар	<p>РФ Урман кодексының 21 статьясының 6 өлешендә, 21.1 статьясының 2 өлешендә каралган очраклардан тыш, урман утыртмаларын тоташ кисү тыела.</p> <p>Тыела:</p> <ol style="list-style-type: none">1) урман плантацияләре төзү;2) урман эшкәртү инфраструктурасын булдыру;

Т/с	Урманнарның максатчан билгеләнеше	Урманнардан файдаланудагы чикләүләр
1	2	3
		3) урман түшәмәсен жыю
3.2	б) урман паркы зоналарында урнашкан урманнар	<p>Тыела:</p> <ol style="list-style-type: none"> 1) агулы химик препаратлар куллану; 2) аучылык хужалыгы өлкәсендә эшчәнлек төрләрән гамәлгә ашыру; 3) авыл хужалыгы алып бару; 4) файдалы казылмалар эзләү һәм чыгару; 5) капитал төзелеш объектларын төзү, велосипед һәм йөгөрү юллары һәм гидротехник корылмалардан тыш. <p>Урманнар урнашкан жирләрнең чикләрен мондый жирләрнең майданын киметүгә китерергә мөмкин итеп үзгәртү рөхсәт ителми.</p>
3.3	в) яшел зоналарда урнашкан урманнар	<p>Тыела:</p> <ol style="list-style-type: none"> 1) агулы химик препаратлар куллану; 2) аучылык хужалыгы өлкәсендә эшчәнлек төрләрән гамәлгә ашыру, әгәр күрсәтелгән эшчәнлек төрләрән гамәлгә ашыру урман утыртмаларын кисүне үткәргүгә яисә аучылык инфраструктурасы объектларын булдыруга китермәсә; 3) файдалы казылмалар эзләү һәм чыгару; 4) авыл хужалыгын алып бару, печән чабу һәм умартачылыктан гайре, шулай ук печән чабу һәм умартачылык максатларында коймалар кую; 5) капитал төзелеш объектлары төзү һәм алардан файдалану, гидротехника корылмаларыннан, элемент линияләреннән, электрүткәргеч линияләрдән, жир асты торбаүткәргечләреннән гайре; <p>Урманнар урнашкан жирләрнең чикләрен мондый жирләрнең майданын киметүгә китерергә мөмкин итеп үзгәртү рөхсәт ителми.</p>
4.	Кыйммәтле урманнар	<p>Тыела:</p> <ol style="list-style-type: none"> 1) капитал төзелеш объектларын төзү һәм эксплуатацияләү, велосипед һәм йөгөрү юллары, линияле объектлар һәм гидротехник корылмалардан тыш. 2) урман эшкәртү инфраструктурасын булдыру; 3) урман плантацияләре булдыру максатында урманнардан файдалану 4) урман түшәмәсен жыю
4.1	Су объектлары буйларында урнашкан тыюлыклы урман полосалары	Линияле объектлардан, гидротехник корылмалардан һәм нефть һәм табигый газ табу, эзләү һәм чыгару өчен кирәкле объектлардан кала, капитал төзелеш объектларын төзү һәм алардан файдалану.
4.2	Уылдык саклаучы урман полосалары	РФ Урман кодексының 21 статьясының 6 өлешендә, 21.1 статьясының 2 өлешендә каралган очрактардан тыш, урман утыртмаларын тоташ кисү тыела. Сайланма кисүләр үзләренә эйләнә-тирәлек хасил итү, су саклау, санитария-гигиена, савыктыру һәм башка төрле файдалы вазыйфаларын югалта баручы, саклагыч урманнарның максатчан билгеләнешен һәм алар үти торган

Т/с	Урманнарның максатчан билгеләнеше	Урманнандан файдаланудагы чикләүләр
1	2	3
		<p>файдалы вазыйфаларның сакланышын тәэмин итүче урман утыртмаларын алмаштырырга ирек бирмәгән очракта гына саклагыч урманнарда тоташ кисүләр гамәлгә ашырыла.</p> <p>Бу категориядәге урманнарда бик зәгыйфь, зәгыйфь һәм уртача югары интенсивлыктагы урман утыртмаларына карата сайланма кисүләр алып барыла, интенсивлыгы һәлак булган, зыян күргән һәм кыйммәтсез агачларны кисү өчен Агач материалы эзерләү кагыйдәләрендә билгеләнгән бик югары интенсивлыкка ирешә ала торган санитар кисүләрдән тыш.</p> <p>Тыела:</p> <p>1) капитал төзелеш объектлары урнаштыру, линияле объектлардан, гидротехник корылмалардан тыш;</p> <p>2) урман эшкәртү инфраструктурасы ясау;</p>
5.	Эксплуатация урманнары	РФ Урман кодексының 25 статьясында каралмаган максатларда урманнарны файдалану тыела.

3.2. Махсус саклана торган урман кишәрлеге төрләре буенча чикләүләр

Урманнарның махсус сакланыла торган кишәрлекләрендә хокукый режим РФ Урман кодексының 119 статьясы, Россия Табигать ресурслары һәм экология министрлыгының «Махсус сакланыла торган табигый территорияләрдә урнашкан урманнандан файдалану, аларны саклау, яклау, яңадан үрчетү үзенчәлекләрен раслау турында» 2021 елның 12 августындагы 558 номерлы боерыгы (алга таба – Үзенчәлекләр) белән регламентлана.

Махсус саклана торган урман кишәрлекләрендә аларның максатчан билгеләнеше белән файдалы үзлекләренә ярашмаган эшчәнлекне гамәлгә ашыру тыела.

Махсус саклана торган урман кишәрлекләре төрләре буенча чикләүләр 19 нчы таблицада күрсәтелде.

19 нчы таблица

Махсус саклана торган урман кишәрлеге төрләре буенча чикләүләр

Т/с	Махсус саклана торган урман кишәрлекләре төрләре	Урманнандан файдаланудагы чикләүләр
1	2	3
1.	Су объектлары, чокыр сөзәклекләрендә урнашкан ярсаклагыч, туфраксаклагыч урман кишәрлекләре	<p>Махсус саклана торган урман кишәрлекләрендә, РФ Урман кодексының 119 статьясының 3 өлешендә күрсәтелгәннәрдән тыш, түбәндәгеләр тыела:</p> <p>1) РФ Урман кодексының 21 статьясының 6 өлешендә каралган очрактардан һәм сайланма кисүләр үз тирәлеген формалаштыручы, су саклау, санитар-гигиена, савыктыру һәм башка файдалы функцияләрен югалткан урман утыртмаларын саклык урманнарының максатчан</p>

Т/с	Махсус саклана торган урман кишэрлеклэре төрлэре	Урманнардан файдаланудагы чиклүүлэр
1	2	3
		<p>билгелэнешен саклауны тээмин итүче һәм үзлэренең файдалы функциялэрен үти ала торган урман утыртмаларына алыштыруны тээмин итмэгән очрактардан тыш, урман утыртмаларын тоташ кисү;</p> <p>2) авыл хужалыгы алып бару, печән чабу, умартачылык һәм товар аквакультурасы (товар өчен балыкчылык) чиклөү булып тора;</p> <p>3) капитал төзелеш объектларын төзү һәм эксплуатациялөү, линияле объектлар һәм гидротехник корьлмалардан тыш;</p> <p>Махсус саклана торган урман кишэрлеклэрендэ сайланма кисүлэр уздыру фэкать һэлак булган һәм зыян күргән урман утыртмаларын кисү максатларында гына уздырыла.</p> <p>РФ Су кодексына ярашлы рэвештэ су саклау зоналары чиклэрендэ тыела:</p> <p>1) туфракка ашлама кертү өчен агынты суларны файдалану;</p> <p>2) зиратлар, үлэт базлары, житештерү һәм куллану калдыклары, радиоактив, химик, шартлаткыч, агулы, агулуй торган һәм агулы матдэлэр күмелгән урыннарны урнаштыру;</p> <p>3) үсемлеклэрнең корткычлары һәм авыруларына каршы көрөшү буенча авиация чараларын гамэлгэ ашыру;</p> <p>4) транспорт чаралары белән хэрэкэт итү һәм аларны туктатып калдыру (махсус транспорт чараларыннан тыш), аларның каты япмалы махсус жиһазландырылган юллардан һәм урыннарда хэрэкэт итүе һәм тукталып торуы искэрмэ булып тора.</p> <p>Яр бие саклык полосалары чиклэрендэ су саклау зоналары өчен билгелэнгән чиклүүлэр белән берлектэ түбэндэгелэр тыела:</p> <p>1) жирне эшкөртү;</p> <p>2) юбла торган грунт өемнэрен урнаштыру;</p> <p>3) авыл хужалыгы хайваннарын көтү һәм алар өчен жэйге лагерьлар, ванналар оештыру.</p>
2.	Урмансыз киңлеклэр белән чиктэш булып торучы урман кырыйлары	Махсус саклана торган урман кишэрлеклэрендэ, РФ Урман кодексының 119 статьясының 3 өлешендэ күрсэтелгәннэрдән тыш, түбэндэгелэр тыела:
3.	Урман-орлык плантациялэре, даими урман-орлык кишэрлеклэре һәм урман орлыкчылыгының башка объектлары	1) РФ Урман кодексының 21 статьясының 6 өлешендэ каралган очрактардан һәм сайланма кисүлэр үз тирэлеген формалаштыручы, су саклау, санитар-гигиена, савыктыру һәм башка файдалы функциялэрен югалткан урман утыртмаларын саклык урманнарының максатчан
4.	Реликт һәм эндемик үсемлеклэре булган урман кишэрлеклэре	билгелэнешен саклауны тээмин итүче һәм үзлэренең файдалы функциялэрен үти ала торган урман утыртмаларына алыштыруны тээмин итмэгән очрактардан
5.	Сирэк һәм югалу куркынычы янаган кыргый жәнлеклэрнең яшэу урыннары	тыш, урман утыртмаларын тоташ кисү; <p>2) авыл хужалыгы алып бару, печән чабу, умартачылык һәм товар аквакультурасы (товар өчен балыкчылык) чиклөү булып тора;</p>
6.	Табигий мирас объектлары	булып тора;

Т/с	Махсус саклана торган урман кишәрлекләре төрләре	Урманнардан файдаланудагы чикләүләр
1	2	3
7.	Махсус саклана торган башка урман кишәрлекләре	3) капитал төзелеш объектларын төзү һәм эксплуатацияләү, линияле объектлар һәм гидротехник корылымалардан тыш. Махсус саклана торган урман кишәрлекләрендә сайланма кисүләр уздыру фәкать һәлак булган һәм зыян күргән урман утыртмаларын кисү максатларында гына уздырыла.
8.	Тьюлы урман кишәрлекләре	Тьюлы урман кишәрлекләрендә түбәндәгеләр рөхсәт ителми: 1) урман утыртмаларын кисү; 2) агулы химик препаратлар куллану; 3) авыл хужалыгы алып бару; 4) файдалы казылмалар эзләү һәм чыгару; 5) капитал төзелеш объектларын төзү һәм эксплуатацияләү

Искәрмә: Махсус саклана торган урман кишәрлекләре урнашкан жир һәм аларның мәйданы урманнар коруны проектлаганда күрсәтелә.

3.3. Урманнардан файдалану төрләре буенча чикләүләр

Урманнардан файдалану төрләре буенча чикләүләр түбәндәге таблицада китерелде.

Т/с	Урманнардан рөхсәтле файдалану төрләре	Урманнардан файдаланудагы чикләүләр
1	2	3
1.	Агач эзерләү	Файдалану өчен билгеләнгән диләнке күләменнән (рөхсәт ителгән агач алу күләменнән) артып китүче күләмдә, шулай ук кисентеләрнең яшен бозып агач материалы эзерләү рөхсәт ителми (РФ Урман кодексының 29 статьясының 5 өлеше). Россия Табигать ресурслары һәм экология министрлыгының «Россия Федерациясе Урман кодексының 23 статьясында күрсәтелгән урманчылыктарда агач материалы эзерләү кагыйдәләрен раслау турында» 2020 елның 1 декабрендәге 993 номерлы боерыгы белән расланган РФ Урман кодексының 23 статьясында күрсәтелгән урманчылыктарда агач материалы эзерләү кагыйдәләренең 12 пункты нигезендә: а) елга һәм чишмә үзәннәрен сөйрәмә жир трассалары һәм урман юллары сыйфатында куллану рөхсәт ителми; б) диләнкедән читтә, алар белән чиктәш булган 50 метрлы полосаларда урман утыртмаларын, үсемчелек катламын һәм туфракларны зарарлау, урманнарны сәнәгать һәм башка төрле калдыклар белән чүпләү рөхсәт ителми; в) юлларга, күперләргә, урман ызаннарына, киптерү челтәренә, юл, гидромелиоратив һәм башка төрле корылымаларга, елга һәм чишмә үзәннәренә зыян салу рөхсәт ителми; г) аударылыган һәм асылынып төшкән, киселгән агачларны (киселгән һәм диләнкедә калдырылган агачларны исәпкә алып)

Т/с	Урманнардан рөхсәтле файдалану төрләре	Урманнардан файдаланудагы чикләүләр
1	2	3
		<p>калдыру, сакланырга тиешле яшь шытымны зарарлау яисә һәлак итү тыела;</p> <p>д) чиктәш булып торучы, кварталлардагы, диләнкеләрдәге һәм башка баганаларны һәм тамгаларны юк итү тыела;</p> <p>е) кисүгә тиешле булмаган һәм Россия Федерациясенә Агач материалы эзерләү кагыйдәләре һәм урман законнары нигезендә сакланырга тиешле агачларны, шул исәптән орлык биерү чыганаclarын һәм плюс агачларын кисү һәм зарарлау тыела;</p> <p>ж) рөхсәт ителгән чоры (рөхсәт ителгән кичектереп тору чорын да исәпкә алып) тәмамлангач агач материалы эзерләү, шулай ук файдалану хокукы туктатылгач яисә тәмамлангач агач материалы эзерләү рөхсәт ителми;</p> <p>з) билгеләнгән вакытына (рөхсәт ителгән кичектереп торуларны исәпкә алып) алып чыгылмаган агачны диләнкәдә калдыру рөхсәт ителми;</p> <p>и) урман үзләштерү проектында яисә диләнкә ясауның технологик картасында каралмаган урыннарда агач материалын чыгару, тарттыру (транспорт белән күчерү) рөхсәт ителми;</p> <p>к) диләнкәгә агач кисү калдыкларыннан (агачларны кисеп аударганда һәм тарттырганда (транспорт белән күчәргәндә) диләнкәдә барлыкка килә торган агач материалы калдыкларыннан, шулай ук кәүсәләргә киселгән агачларның очлык өлешләрен үз эченә алган ботаклардан, тамыр өсте өлешеннән, сабакларыннан, туздан) чистарту эшләрен үткәргән яки вакытында үткәргән рөхсәт ителми;</p> <p>л) сөйрәмә жирләрдән һәм төяү майданнарыннан кала, туфракның өскә уңдырышлы катламын юк итү рөхсәт ителми.</p> <p>Диләнкеләрдә агач материалы эзерләгәндә яшәргә яраклы, аларның табигый ареалы чикләрендә үсеп китүче (әгәр тиешле агач токомының урманнар составындагы майданы өлеше урманчылык майданының 1 процентыннан артып китмәсә) кыйммәтле агач токомнарын (имән, бук, корычагач, эрбет, юкә, күг, элмә, кара зирек, чәчә торган каштан) кисү рөхсәт ителми.</p> <p>Россия Федерациясә Кызыл китабына, Татарстан Республикасы Кызыл китабына кертелгән зат төрләре сакланырга тиешле.</p> <p>Агач материалы эзерләгәндә урман утыртмалары агачлары составында 3 һәм аннан да күбрәк берәмлектә кедр катнашучы өлгергән, картайган урман утыртмаларын кисү рөхсәт ителми.</p>
2.	Чәер эзерләү	<p>Түбәндәгеләргә кирт салу тыела:</p> <p>а) юкка чыгарганчыга кадәр зарарлы организм чыганаclarында урнашкан урман утыртмаларына;</p> <p>б) урман янгыннары, зарарлы организмнар һәм башка тискәре факторлар нәтижәсендә зарарланган һәм зәгыйфьләнгән урман утыртмаларына;</p> <p>в) Россия Федерациясә законнары нигезендә агач эзерләү максатында өлгергән һәм картайган урман утыртмаларын тоташ яки сайланма кисүләр рөхсәт ителмәгән урманнардагы урман утыртмаларына;</p> <p>г) даими урман-орлык кишәрлекләрендә, урман-орлык</p>

Т/с	Урманнардан рөхсәтле файдалану төрләре	Урманнардан файдаланудагы чикләүләр
1	2	3
		<p>плантацияләрендә, генетика резервацияләрендә урнашкан урман утыртмаларына, шулай ук плюс агачларына, орлыклыктарга, орлык чәчәкләкләренә һәм полосаларына (Россия Табигать ресурслары һәм экология министрлыгының «Чәер эзерләү кагыйдәләрен раслау турында» 2020 елның 9 ноябрәндәге 911 номерлы боерыгы белән расланган Чәер эзерләү кагыйдәләренең 7 пункты).</p>
3.	Агач булмаган урман ресурсларын эзерләү һәм жыеп алу	<p>Агач булмаган урман ресурслары эзерләү һәм жыеп алу өчен үсемлекләреннән түбәндәге төрләрен куллану тыела:</p> <ul style="list-style-type: none"> - Россия Федерациясә Кызыл китабына һәм Татарстан Республикасы Кызыл китабына кертелгәннәрне; - наркотик матдәләр дип таныла торганнарны; - агачын эзерләү рөхсәт ителми торган агачларның һәм куаклыктарның төрләре (токимнары) исемлегенә кертелгәннәрне. <p>Агач булмаган урман ресурслары эзерләү һәм жыеп алу чикләнергә яки радиоактив матдәләр белән пычранган районнарда билгеләнгән тәртиптә тыелырга мөмкин.</p> <p>Россия Табигать ресурслары һәм экология министрлыгының «Агач булмаган урман ресурсларын эзерләү һәм жыю кагыйдәләрен раслау турында» 2020 елның 28 июлендәге 496 номерлы боерыгы белән расланган Агач булмаган урман ресурсларын эзерләү һәм жыю кагыйдәләренә ярашлы рәвештә:</p> <ul style="list-style-type: none"> - эрозиягә каршы урманнарда; су объектлары буйларында, чокыр сөзәкләкләрендә урнашкан ярсаклагыч һәм туфраксаклагыч урман кишәрлекләрендә, фәнни яисә тарихи әһәмияткә ия урманнарда, шулай ук тулылыгы 0,8–1,0 тигез булган яшь агачларда һәм йомылмаган урман культураларында түмәр сагызын эзерләү рөхсәт ителми (13 пункт); - агачларны туз эзерләү өчен кисү тыела (14 пункт); - агач һәм куаклар кабыгын эзерләү рөхсәт ителми, әгәр бу эшчәнлек эзерләнгән урман продукциясенән сыйфатын киметүгә китерсә (15 пункт); - чыбык-чабык эзерләгәндә агачларны һәм куакларны, аларның очларын, ботакларын һәм сабакларын, корткычларга һәм авыруларга бирешмәгән, кору билгеләре күзәтелмәгән агачларның очларынан кисәргә рөхсәт ителми (16 нчы пункт); - табигый һәм башка объектларны саклау функцияләрен башкаручы урманнарда, су саклау зоналарында урнашкан урманнарда кыйммәтле урманнарда түшәмәләрне жыю тыела (21 пункт); - сынау һәм эксперименталь кисүләр үткәргәндә, фәнни-тикшеренү эшчәнлеген, белем бирү эшчәнлеген гамәлгә ашыру өчен тапшырылган урманнарда даими сынау майданнарында себерке һәм үрү өчен себеркеләр, ботаклар һәм куаклар, модель агачларын сайлап алу рөхсәт ителми (23 пункт); - сынау һәм эксперименталь кисүләр үткәргәндә агач яшеллеген эзерләү, фәнни-тикшеренү эшчәнлеген, белем бирү эшчәнлеген гамәлгә ашыру өчен бирелгән урманнарда даими сынау майданнарында модель агачларын сайлап алу рөхсәт ителми (24

Т/с	Урманнардан рөхсәтле файдалану төрләре	Урманнардан файдаланудагы чикләүләр
1	2	3
		пункт).
4.	Азык-төлек урман ресурслары эзерләү һәм дару үләннәре жыю	<p>Төрләре РФ Кызыл китабына, Татарстан Республикасы Кызыл китабына кертелгән яки наркотик матдәләр булып саналган гөмбәләргә һәм кыргый үсүче үсемлекләргә эзерләү һәм жыеп алу рөхсәт ителми.</p> <p>Азык-төлек урман ресурсларын эзерләү һәм дару үләннәрен жыеп алу радиоактив матдәләр белән пычранган районнарда билгеләнгән тәртиптә чикләнергә мөмкин.</p> <p>Россия Табигать ресурслары һәм экология министрлыгының «Азык-төлек урман ресурсларын эзерләү һәм дару үләннәрен жыю кагыйдәләрен раслау турында» 2020 елның 28 июлендәге 494 номерлы боерыгы белән расланган Азык-төлек урман ресурсларын эзерләү һәм дару үләннәрен жыю кагыйдәләрен раслау кагыйдәләренә ярашлы рәвештә:</p> <ul style="list-style-type: none"> - жимеш бирә торган агачларны кисү һәм жимешләр эзерләү өчен ботакларны кискәләү тыела (13 пункт); - чикләвекләргә эзерләгәндә агачларны һәм куакларны кисү, шулай ук агачларга һәм куакларга зыян сала торган ысулларны куллану тыела (14 пункт); - гөмбәләр эзерләү аларның ресурсларын саклауны тәмин итүче ысуллар белән башкарылырга тиеш (15 пункт); - каен суы эзерләү өлгергән урман кишәрлекләрендә кисәренә кимендә 5 ел калгач рөхсәт ителә (16 пункт); - башка төрле азык-төлек ресурслары эзерләү аларның үрентеләре торышына зыян салмый торган ысуллар белән башкарылырга тиеш; үсемлекләргә тамырлары белән өзеп алырга, яфрактарына (ботактарына) һәм тамырларына зыян салырга рөхсәт ителми (17 пункт).
5.	Аучылык хужалыгы өлкәсендә эшчәнлек төрләрен гамәлгә ашыру	<p>Аучылык хужалыгы өлкәсендә эшчәнлек төрләрен гамәлгә ашыру тыела:</p> <ul style="list-style-type: none"> - урман паркы зоналарында урнашкан урманнарда (РФ Урман кодексының 114 статьясының 2 өлешендәге 2 пункты). - шәһәр урманнарында (РФ Урман кодексының 116 статьясының 2 өлеше 2 пункты) - яшел зоналарда урнашкан урманнарда, әгәр күрсәтелгән эшчәнлек төрләрен гамәлгә ашыру урман утыртмаларын кисүгә яки аучылык инфраструктурасы объектларын булдыруга китерсә (РФ Урман кодексының 114 статьясының 4 өлешендәге 4 пункты).
6.	Авыл хужалыгы алып бару	<p>Су саклау зоналарында урнашкан урманнарда авыл хужалыгы алып бару тыела, печән чабу, умартчылык һәм товар аквакультурасыннан (товар өчен балыкчылыктан) тыш (РФ Урман кодексының 113 статьясының 2 пункты).</p> <p>Саклагыч урманнарның яр буе чикләрендәге жирләргә сөрү, авыл хужалыгы хайваннарын көтү һәм алар өчен жәйге лагерьлар, ванналар оештыру тыела (РФ Су кодексының 65 статьясының 17 өлешендәге 1, 3 пунктлары).</p> <p>Урман паркы зоналарында урнашкан урманнарда авыл хужалыгы алып бару тыела (РФ Урман кодексының 114 статьясының 2 өлешендәге 3 пункты).</p>

Т/с	Урманнардан рөхсәтле файдалану төрләре	Урманнардан файдаланудагы чикләүләр
1	2	3
		<p>Яшел зоналарда урнашкан урманнарда, печән чабу һәм умартачылыктан, шулай ук печән чабу һәм умартачылык максатларында киртәләп алулардан гайре, авыл хужалыгы алып бару тыела (РФ Урман кодексының 114 статьясының 4 өлешендәге 2 пункты).</p> <p>Шәһәр урманнарында авыл хужалыгы алып бару тыела (РФ Урман кодексының 116 статьясының 2 өлешендәге 3 пункты).</p> <p>Тыюлыклы урман участкаларында авыл хужалыгын алып бару тыела (РФ Урман кодексының 119 статьясының 3 өлешендәге 3 пункты).</p> <p>Махсус саклана торган урман кишәрлекләрендә, печән чабудан һәм умартачылыктан кала, авыл хужалыгын алып бару тыела (РФ Урман кодексының 119 статьясының 4 өлешендәге 2 пункты).</p> <p>Россия Табигать ресурслары һәм экология министрлыгының «Урманнардан авыл хужалыгы алып бару өчен файдалану кагыйдәләрен һәм Урман кишәрлеген бирмичә, сервитут, гавами сервитут билгеләп яки билгеләмичә генә урманнардан авыл хужалыгы алып бару өчен файдалану кагыйдәләрен раслау турында» 2020 елның 2 июлендәге 408 номерлы боерыгы белән расланган Урманнардан авыл хужалыгы алып бару өчен файдалану кагыйдәләрен һәм Урман кишәрлеген бирмичә, сервитут, гавами сервитут билгеләп яки билгеләмичә генә урманнардан авыл хужалыгы алып бару өчен файдалану кагыйдәләре нигезендә:</p> <ul style="list-style-type: none"> - урман культуралары, кыйммәтле агач токымнарының табигый яшь агачлары, үсеш алган яшь үсентеләр биләгән жирләрдә авыл хужалыгы хайваннарын көтүгә юл куелмый; - селекция-урман орлыклары, имән, чыршы-пихта, тал, каты яфраклы, чикләвекле плантацияләр үсә торган кишәрлекләрдә авыл хужалыгы хайваннарын көтү рөхсәт ителми; - урманнарны табигый торгызуга һәм ылыслы һәм каты яфраклы токымнар белән урманнарны торгызуга ярдәм итү буенча проектлана торган чаралар булган кишәрлекләрдә авыл хужалыгы хайваннарын көтү; - жиңел юыла торган һәм жилләтелә торган туфраклы кишәрлекләрдә авыл хужалыгы хайваннарын көтү. <p>Урманнарны авыл хужалыгын алып бару өчен файдалану максатында урманнарны табигый торгызу һәм ылыслы һәм каты яфраклы токымнар, жиңел юыла һәм жилләтелә торган туфраклар белән торгызуга ярдәм итү буенча проектланган чаралар белән урман культуралары, кыйммәтле агач токымнарының табигый яшь үсентеләре, селекция-урман орлыклары, каен-пихта, тал, каты яфраклы, чикләвек плантацияләре биләгән урман фонды жирләрен куллану тыела.</p> <p>Авил хужалыгы хайваннарын көткәндә (коймаланган урыннарда яки бәйдә тотып көтүдән тыш) урман культураларын, питомникларны, табигый шытып чыккан яшь үсентеләрне һәм урманның башка кыйммәтле кишәрлекләрен бозуга юл куелмаска тиеш.</p>

Т/с	Урманнардан рөхсәтле файдалану төрләре	Урманнардан файдаланудагы чикләүләр
1	2	3
		эшчәнлекне гамәлгә ашырганда физик затларның яшәү урыннары булган объектларны урнаштыру рөхсәт ителми (5 пункт); - урманнардан рекреация эшчәнлеген алып бару өчен файдалану әйләнә-тирә мохиткә һәм кеше сәламәтлегенә зыян китерми торган ысуллар белән башкарыла (6 пункт).
10.	Урман плантацияләре утырту һәм аларны эксплуатацияләү	Урман плантацияләрен булдыру һәм аларны эксплуатацияләү максатларында урманнардан файдалану очрагында: - су саклау зоналарында урнашкан урманнардан файдалану тыела (РФ Урман кодексының 113 статьясының 3 пункты); - минус утыртмаларында плюс агачларын сайлау рөхсәт ителми. (Россия Табигать ресурслары һәм экология министрлыгының «Урман орлыкчылыгы объектларын (урман орлыкчылыгы плантацияләрен, даими урман орлыкчылыгы кишәрлекләрен һәм мондый объектларны) төзү һәм бүлеп бирү кагыйдәләрен раслау турында» 2015 елның 20 октябрендәге 438 номерлы боерыгы белән расланган Урман орлыкчылыгы объектларын (урман орлыкчылыгы плантацияләрен, даими урман орлыкчылыгы кишәрлекләрен һәм мондый объектларны) төзү һәм бүлеп бирү кагыйдәләренен 7 пункты).
11.	Жимешле, жиләкле, декоратив урман үсемлекләре, дару үләннәре үстерү	Россия Табигать ресурслары һәм экология министрлыгының «Урманнардан жимешле, жиләкле, декоратив урман үсемлекләрен, дару үләннәрен үстерү өчен файдалану кагыйдәләрен раслау турында» 2020 елның 28 июлендәге 497 номерлы боерыгы белән расланган Урманнардан жимешле, жиләкле, декоратив урман үсемлекләрен, дару үләннәрен үстерү өчен файдалану кагыйдәләре нигезендә: - жимешле, жиләкле, декоратив урман үсемлекләрен, дару үләннәрен үстерү өчен, беренче чиратта, урман фонды жирләре составындагы урмансыз жирләр, шулай ук урманга әверелмәгән агачлар киселгән урыннар, аланнарны һәм аларга урман культураларын утыртканчы урманның табигый торгызылуы мөмкин булмаган башка урман үсемлекләре белән капланмаган жирләр; рекультивацияләнергә тиешле (эшләнелгән торфлыклар) (11 пункт) жирләр файдаланыла; - жимешле, жиләкле, декоратив урман үсемлекләрен, дару үләннәрен – үстерү өчен үзгәртеп коруга билгеләнмәгән, азкыйммәтле утыртма кишәрлекләре файдаланылырга мөмкин (12 пункт); - РФ Урман кодексының 60.15 статьясы нигезендә Россия Федерациясе Кызыл китабына, Татарстан Республикасы Кызыл китабына кертелгән үсемлек төрләре очрый торган урман кишәрлекләреннән жимешле, жиләкле, декоратив урман үсемлекләрен, дару үләннәрен үстерү өчен файдалану тыела.
12.	Урман питомникларын булдыру һәм аларны эксплуатацияләү	Россия Табигать ресурслары һәм экология министрлыгының «Урман питомникларын төзү һәм аларны эксплуатацияләү кагыйдәләрен раслау турында» 2021 елның 12 октябрендәге 737 номерлы боерыгы белән расланган Урман питомникларын төзү һәм аларны эксплуатацияләү кагыйдәләре нигезендә: - урман питомникларында кәлшәләр, чәчүлекләр үстерү өчен

Т/с	Урманнардан рөхсәтле файдалану төрләре	Урманнардан файдаланудагы чикләүләр
1	2	3
		<p>чөчүлек һәм башка төр үзенчәлекләре тикшерелмәгән урман үсемлекләре орлыкларын куллану рөхсәт ителми (9 пункт);</p> <ul style="list-style-type: none"> - урман питомникларында урман үсентеләре орлыклары партияләрен аерым чөчү кулланыла; урман үсемлекләре орлыклары партияләрен катнаштыру рөхсәт ителми (11 пункт); - урман питомникларын төзү һәм аларны эксплуатацияләү өчен урман белән капланмаган жирләр кулланыла (13 пункт); - Россия Федерациясе Кызыл китабына яки Россия Федерациясе субъекты кызыл китабына кертелгән сирәк очрый торган һәм юкка чыгу куркынычы янаган агачларны, куакларны, лианаларны, башка урман үсемлекләрен саклау мөмкин булмаган очракта, урман питомникларын төзү һәм аларны эксплуатацияләү өчен урманнардан файдалану рөхсәт ителми (14 пункт); - Россия Федерациясе Кызыл китабына, Россия Федерациясе субъектлары кызыл китапларына кертелгән үсемлек төрләре очрый торган урман кишәрлекләрен урман утыртмаларының утырту материалын (үрентеләр, чөчкәннәр) үстерү өчен файдалану РФ Урман кодексының 60.15 статьясы нигезендә тыела.
13.	Жир асты байлыкларын геологик өйрәнүне гамәлгә ашыру, файдалы казылмалар эзләү һәм чыгару	<p>Яшел зоналарда урнашкан урманнарда һәм урман паркы зоналарында урнашкан урманнарда файдалы казылмалар разведкалау һәм чыгару тыела (РФ Урман кодексының 114 статьясының 2 өлешендәге 4 пункты, 4 өлешендәге 1 пункты).</p> <p>Шәһәр урманнарында файдалы казылмаларны разведкалау һәм чыгару тыела (РФ Урман кодексының 116 статьясының 2 өлешендәге 4 пункты).</p> <p>Жир астын геологик өйрәнү, файдалы казылмаларны разведкалау һәм чыгару максатларында урманнардан файдалану рөхсәт ителми:</p> <ul style="list-style-type: none"> а) Урман кодексында билгеләнгән тәртиптә расланган Урманнарда санитар куркынычсызлык кагыйдәләре нигезендә агачларны кисеп аудару һәм бульдозерлар ярдәмендә агач үсемлекләреннән чистарту, чик буе полосаларын һәм урман кырыйларын кисү калдыклары белән чүпләү, урман кырыйларындагы агачларның ботакларына һәм скелет тамырларына зыян китерү, жәйге чорда яңа кисеп алынган агач материалын санитар куркынычсызлык кагыйдәләре нигезендә кәүсә корткычларына каршы саклык чараларын күрмичә урманда калдыру (саклау); б) урман утыртмаларын суга батыру һәм озак итеп су бастыру; в) урманнардан файдалану гамәлгә ашырыла торган жирләрдән читтә урман утыртмаларына, үсемлекләр япмасына һәм туфракка зыян китерү; г) урманнарны житештерү һәм куллану калдыклары белән чүпләү; д) урманнардан һәм аның читендәге территорияләрдән файдалану гамәлгә ашырыла торган жирләрнең мәйданнарын химик һәм радиоактив матдәләр белән пычрату; е) транспорт чараларының һәм башка механизмнарның ирекле, билгеләнмәгән маршрутлар буенча, шул исәптән урманнардан файдалану гамәлгә ашырыла торган жирләрдән читтә йөрүе

Т/с	Урманнардан рөхсәтле файдалану төрләре	Урманнардан файдаланудагы чикләүләр
1	2	3
		(Россия Табигать ресурслары һәм экология министрлыгының «Файдалы казылмаларны геологик өйрәнү, эзләү һәм чыгаруны гамәлгә ашыру өчен урманнардан файдалану кагыйдәләрен һәм урман кишәрлеген бирмичә, сервитут билгеләп яки билгеләмичә генә, жир асты байлыklarын геологик өйрәнү, файдалы казылмаларны эзләү һәм чыгаруны гамәлгә ашыру максатларында урманнардан файдалану очраklары исемлеген раслау турында» 2020 елның 7 июлендәге 417 номерлы боерыгы белән расланган Файдалы казылмаларны геологик өйрәнү, эзләү һәм чыгаруны гамәлгә ашыру өчен урманнардан файдалану кагыйдәләренең һәм урман кишәрлеген бирмичә, сервитут билгеләп яки билгеләмичә генә, жир асты байлыklarын геологик өйрәнү, файдалы казылмаларны эзләү һәм чыгаруны гамәлгә ашыру максатларында урманнардан файдалану очраklары исемлегенең 18 пункты).
14.	Сусаклагычлар һәм башка ясалма су объектларын төзү һәм эксплуатацияләү, диңгез һәм елга портларын төзү һәм кинәйтү, гидротехник корылмалар төзү, реконструкцияләү һәм эксплуатацияләү	Тьюлыклы урман кишәрлекләрендә капитал төзелеш объектларын төзү һәм эксплуатацияләү тыела (РФ Урман кодексының 119 статьясының 3 өлешендәге 5 пункты).
14.	Линияле объектлар төзү, үзгәртеп кору, алардан файдалану	Урманнарны линияле объектлар төзү, үзгәртеп кору һәм эксплуатацияләү өчен файдаланганда түбәндәгеләр рөхсәт ителми: а) аларда урманнардан файдалану гамәлгә ашырыла торган һәм линияле объектларның саклау зоналарындагы жирләрдән читтәге урман утыртмаларына, үсемлек капламына һәм туфракка зыян китерү; б) урманнардан файдалану гамәлгә ашырыла торган жирләргә тоташкан территорияләрне төзелеш һәм көнкүреш чүп-чары, агач калдыклары белән чүпләү; в) урманнар файдаланыла торган жирләрне һәм урманнар файдаланыла торган жирләргә якын территорияләрне химик һәм радиоактив матдәләр белән пычрату; г) транспорт чараларының, механизмнарның ирекле, билгеләнмәгән маршрутлар буенча үтүе (Россия Табигать ресурслары һәм экология министрлыгының «Урманнардан линияле объектларны төзү, реконструкцияләү, эксплуатацияләү өчен файдалану кагыйдәләрен һәм Урман кишәрлеген бирмичә, сервитут, гавами сервитут билгеләп яки билгеләмичә урманнардан линияле объектларны төзү, реконструкцияләү, эксплуатацияләү өчен файдалану очраklары исемлеген раслау турында» 2020 елның 10 июлендәге 434 номерлы боерыгы белән расланган Урманнардан линияле объектларны төзү, реконструкцияләү, эксплуатацияләү өчен файдалану кагыйдәләренең һәм Урман кишәрлеген бирмичә, сервитут, гавами сервитут билгеләп яки билгеләмичә урманнардан линияле объектларны төзү,

Т/с	Урманнардан рөхсәтле файдалану төрләре	Урманнардан файдаланудагы чикләүләр
1	2	3
		<p>реконструкцияләү, эксплуатацияләү өчен файдалану очраklары исемлегенең 15 пункты).</p> <p>Урман паркы зоналарында урнашкан урманнарда, велосипед һәм йөгөрү юллары һәм гидротехник корылмалардан тыш, капитал төзелеш объектларын төзү тыела (РФ Урман кодексының 114 статьясының 2 өлешендәге 5 пункты)</p> <p>Яшел зоналарда урнашкан урманнарда капитал төзелеш объектларын төзү һәм эксплуатацияләү тыела, гидротехник корылмалардан, элемент линияләреннән, электр тапшыру линияләреннән, жир асты үткәргечләреннән тыш (РФ Урман кодексының 114 статьясының 4 өлешендәге 3 пункты)</p> <p>Шәһәр урманнарында капитал төзелеш объектларын төзү тыела, велосипед һәм йөгөрү юллары һәм гидротехник корылмалардан тыш (РФ Урман кодексының 116 статьясының 2 өлешендәге 5 пункты)</p>
15.	Агач эшкәртү инфраструктурасы объектларын төзү һәм эксплуатацияләү	<p>Саклагыч урманнарда, шулай ук РФ Урман кодексында, башка федераль законнарда каралган башка очраklарда (РФ Урман кодексының 14 статьясындагы 2 өлеше) урман эшкәртү инфраструктурасын булдыру һәм эксплуатацияләү тыела.</p> <p>Урман эшкәртү инфраструктурасы объектларын булдыру һәм эксплуатацияләү өчен урманнардан файдаланганда түбәндәге очраklар булмаска тиеш:</p> <ul style="list-style-type: none"> - урманнарны пычрату (шул исәптән радиоактив һәм нефть матдәләре белән) һәм урманнарга башка төрле тискәре йогынты ясау; - гражданның урманнарда булуына чикләүләр кертелгән очракта, транспорт чараларының урман кишәрлекләренә керүе (Россия Табигать ресурслары һәм экология министрлыгының «Урман эшкәртү инфраструктурасы объектларын булдыру һәм эксплуатацияләү өчен урманнардан файдалану кагыйдәләрен раслау турында» 2022 елның 31 гыйнварындагы 54 номерлы боерыгы белән расланган Урманнардан агач материалын һәм башка урман ресурсларын эшкәртү өчен файдалану кагыйдәләренең 6 пункты).
16.	Дини эшчәнлекне гамәлгә ашыру	<p>Капитал булмаган корылмалар, урман инфраструктурасын булдыру белән бәйле булмаган корылмалар төзү өчен урман утыртмаларын тоташ кисү рөхсәт ителми, ә урманнардан файдаланганда РФ Урман кодексының 41 статьясына ярашлы рәвештә урман утыртмаларына сайланма кисүләр дә рөхсәт ителми.</p> <p>Урманнардан файдаланганда федераль законнарда ярашлы рәвештә торак йортларга кертелгән капитал төзелеш объектларын төзү һәм эксплуатацияләү рөхсәт ителми.</p> <p>Капитал төзелеш объектларын төзү, реконструкцияләү, капитал ремонтлау өчен урманнарны тулаем кисү рөхсәт ителми.</p> <p>Дини эшчәнлекне гамәлгә ашыру өчен тапшырылган урман кишәрлекләрендә дини һәм хәйриячелек билгеләнешендәге биналарны, корылмаларны, төзелмәләренә торгызу рөхсәт ителә.</p> <p>Кишәрлекне көнкүреш калдыклары белән чүпләү, ирекле</p>

Т/с	Урманнардан рөхсәтле файдалану төрләре	Урманнардан файдаланудагы чикләүләр
1	2	3
		маршрутлар буенча транспортта йөрү; урман утыртмаларына зыян китерү тыела.

Гамәлдәге урман орлыкчылык объектларының нормативлары һәм параметрлары әлеге урман хужалыгы регламентында әзерләнми, урман орлыкчылык объектлары турында белешмәләр ел саен Россия Табигать ресурслары һәм экология министрлыгының «Дәүләт урман реестрын алып бару формаларын раслау турында» 2021 елның 24 декабрендәге 1007 номерлы боерыгы белән расланган 14-ГЛР формасы буенча яңартыла.