



ПРИКАЗ

27.11.2023

БОЕРЫК

№ 537-осн

Казан ш.

Татарстан Республикасы Урман хужалыгы министрлыгының 2019 елның 19 февралендәге 112-осн номерлы боерыгы белән расланган Шәһәр яны урманчылыгы урман хужалыгы регламентына үзгәреш кертү турында

Россия Федерациясе Урман кодексының 83 статьясының 1 өлешендәге 9 пункты, «Татарстан Республикасында урманнардан файдалану турында» 2008 елның 22 маендагы 22-ТРЗ номерлы Татарстан Республикасы Законының 3 статьясының 3 өлешендәге 1 пункты нигезендә боерык бирәм:

1. Татарстан Республикасы Урман хужалыгы министрлыгының «Шәһәр яны урманчылыгының урман хужалыгы регламентын раслау турында» 2019 елның 12 февралендәге 112-осн номерлы боерыгы (Татарстан Республикасы Урман хужалыгы министрлыгының 03.04.2020 № 278-осн, 03.08.2020 № 576-осн, 02.12.2020 № 835-осн, 28.12.2021 № 710-осн боерыклары нигезендә кертелгән үзгәрешләре белән) белән расланган Шәһәр яны урманчылыгы урман хужалыгы регламентына үзгәреш кертеп, аны яңа редакциядә (кушымтада бирелә) бәян итәргә.

2. Юридик бүлек житәкчесенә (Т.А.Барсукова) боерык имзаланган көннән башлап эш көннәрендә исәпләнгән өч көнлек чорда аны, дәүләт теркәвенә алу өчен, Татарстан Республикасы Юстиция министрлыгына жиберергә.

3. Әлеге боерык үтәлешен контрольдә тотуны урман хужалыгы министрының беренче урынбасары И.Н.Зариповка йөкләргә.

Министр

Р.Ә. Кузюров

Татарстан Республикасы
Урман хужалыгы министрлыгының
2019 елның 19 февралендәге 112-осн
номерлы боерыгы белән расланды
(Татарстан Республикасы Урман
хужалыгы министрлыгының 2023
елның 27 ноябрэндәге 537-осн
номерлы боерыгы редакциясендә)

ШӘҺӘР ЯНЫ УРМАНЧЫЛЫГЫ УРМАН ХУЖАЛЫГЫ РЕГЛАМЕНТЫ

(2023 елның 1 гыйнварына булган торышында)

Эчтәлек	
КЕРЕШ	6
1 БҮЛЕК. ГОМУМИ МӘГЪЛҮМАТЛАР	18
1.1. Урманчылыкка кыскача сыйфатлама	18
1.1.1. Урманчылыкның аталышы һәм урнашкан урыны	18
1.1.2. Урманчылыкның, кишәрлек урманчылыкларының гомуми майданы, урманчылык территориясенә районнар буенча бүленеше.....	18
1.1.3. Урманчылык урманнарының урман үсү зоналарына, урманлы районнарға һәм урманнарны саклау зоналарына һәм урман-орлык районнарына бүленеше	21
1.1.4. Урманчылык урманнарының кварталлар яисә аларның өлешләре буенча максатчан билгеләнеше һәм саклана торган урман категорияләре буенча бүленеше, шулай ук саклана торган, эксплуатация һәм резерв урманнарын бүлөп чыгару нигезләре	24
1.1.5. Урманчылык территориясендә урман фонды жирләре составыннан урманлы һәм урмансыз жирләргә сыйфатлама.....	27
1.1.6. Гамәлдәге һәм проектлана торган махсус сакланучы табигый территорияләргә һәм объектларга, аларны оештыру, экологик челтәрләрен үстерү, биотөрлелеген саклау планнарына сыйфатлама.....	28
1.1.7. Илкүләм мирас буенча проектлана торган урманнарға сыйфатлама	29
1.1.8. Диләнке эшләрен гамәлгә ашырганда сакланучыга тиешле биологик күптөрлелек төрләрен һәм буфер зоналары зурлыклары исемлеге	29
1.1.9. Гамәлдәге урман, урман эшкәртү инфраструктурасы объектларына, урман инфраструктурасы ясауга бәйле булмаган объектларга, әлеге объектларны төзү, үзгәртеп кору һәм эксплуатацияләү чараларына территориаль планлаштыру документларында каралган сыйфатлама	34
1.2. Урманнардан рөхсәтле файдалану төрләре	38
2 БҮЛЕК. УРМАННАРДАН РӨХСӘТЛЕ ФАЙДАЛАНУ НОРМАТИВЛАРЫ, ПАРАМЕТРЛАРЫ ҺӘМ ЧОРЛАРЫ, УРМАННАРНЫ САКЛАУ, ЯКЛАУ ҺӘМ ТОРГЫЗУ НОРМАТИВЛАРЫ	43
2.1. Урманнардан агач материалы эзерләү өчен рөхсәтле файдалану нормативлары, параметрлары һәм чорлары	43
2.1.1. Өлгергән һәм картайган урман утыртмаларын кисү буенча файдалану өчен билгеләнгән диләнке күләме	44
2.1.2. Урманнарны тәрбияләгәндә урта яшьле, өлгереп килүче, өлгергән һәм картайган урман утыртмаларын кисү буенча файдалану өчен билгеләнгән диләнке күләме (агач материалы алуның ел саен рөхсәт ителгән күләме).....	47
2.1.3. Барлык төр кисүләрдә файдалану өчен билгеләнгән диләнке күләме (агач материалы алуның ел саен рөхсәт ителгән күләме).....	70
2.1.4. Кисентеләрнең яшьләре	72
2.1.5. Агачлыкларның тулылыгын һәм составын, диләнкеләрнең күләмнәрен, диләнкеләрнең тоташу чорларын, киртекләр санын, кисүләренә кабатлану чорларын исәпкә алып, агач материалын сайлау проценты (ешлыгы)	73
2.1.6. Урманнарны торгызу методлары	75
2.1.7. Урманнардан үзгәч материалы эзерләү өчен файдалану вакытлары һәм башка мәгълүматлар.....	76

2.2. Урманнардан чээр эзерләү өчен рөхсәтле файдалану нормативлары, параметрлары һәм чорлары	77
2.3. Урманнардан агач булмаган урман ресурслары эзерләү һәм жыеп алу өчен файдалану нормативлары, параметрлары һәм чорлары.....	79
2.3.1. Урманнардан агач булмаган урман ресурсларын төрләре буенча эзерләү һәм жыеп алу өчен файдалану нормативлары (ел саен рөхсәт ителгән күләмнәре) һәм параметрлары	80
2.3.2. Урманнардан агач булмаган урман ресурслары эзерләү һәм жыю өчен файдалану чорлары	80
2.4. Урманнардан азык-төлек урман ресурслары эзерләү һәм дару үләннәре жыю өчен файдалану нормативлары, параметрлары һәм чорлары.....	80
2.4.1. Урманнардан азык-төлек урман ресурсларын һәм дару үләннәрен төрләре буенча эзерләү һәм жыеп алу өчен файдалану нормативлары (ел саен рөхсәт ителгән күләмнәре) һәм параметрлары	81
2.4.2. Эзерләү һәм жыеп алу вакытлары.....	82
2.4.3. Агач сутлары эзерләгәндә нормативлар һәм параметрлар	82
2.4.4. Абага-кара абага эзерләү	83
2.4.5. Урманнардан азык-төлек урман ресурслары эзерләү һәм дару үләннәре жыеп алу өчен файдалану чорлары.....	83
2.5. Урманнардан аучылык хужалыгы өлкәсендә эшчәнлек төрләрен гамәлгә ашыру өчен файдалану нормативлары, параметрлары һәм чорлары.....	83
2.5.1. Аучылык инфраструктурасы объектларын урнаштыру өчен рөхсәт ителгән биотехник чаралар уздыру исемлеге һәм нормалары	84
2.6. Урманнардан авыл хужалыгы алып бару өчен рөхсәтле файдалану нормативлары, параметрлары һәм чорлары	85
2.6.1. Урманнардан авыл хужалыгы алып бару өчен файдалану параметрлары	85
2.7. Балыкчылыкны гамәлгә ашыру, һәм һәм һәм балык тотудан тыш.....	86
2.8. Урманнардан фәнни-тикшеренү эшчәнлеген һәм мәгариф эшчәнлеген гамәлгә ашыру өчен файдалану нормативлары, параметрлары һәм чорлары.....	86
2.9. Урманнардан рекреация эшчәнлеген гамәлгә ашыру өчен файдалану нормативлары, параметрлары һәм чорлары	86
2.9.1. Урманнардан рекреация эшчәнлеген гамәлгә ашыру өчен файдалану нормативлары.....	86
2.9.2. Рекреация эшчәнлеге зонасына караган, шул исәптән физик-культура, спорт һәм спорт-техник корылмалар торгызу рөхсәт ителә торган, кварталларның һәм (яисә) аларның өлешләренен исемлеге.	87
2.9.3. Рекреация эшчәнлегенә караган зона территориясен функциональ зоналарга бүлү	89
2.9.4. Урман кишәрлекләрендә вакытлыча төзелгән корылмалар исемлеге һәм аларны төзекләндерү нормативлары.....	89
2.9.5. Урманнардан рекреация эшчәнлеген гамәлгә ашыру өчен файдалану параметрлары һәм чорлары	89
2.10. Урманнардан урман плантацияләре ясау һәм аларны эксплуатацияләү өчен файдалану нормативлары, параметрлары һәм чорлары.....	90

2.11. Урманнардан жимешле, жыләкле, декоратив урман үсемлекләрен һәм дару үләннәрен үстерү өчен файдалану нормативлары, параметрлары һәм чорлары.....	90
2.12. Урманнардан урман питомниклары ясау һәм аларны эксплуатацияләү өчен файдалану нормативлары, параметрлары һәм чорлары.....	91
2.13. Жир асты байлыklarын геологик өйрәнү, файдалы казылмалар эзләү һәм чыгаруны гамәлгә ашыру өчен урманнардан файдалану нормативлары, параметрлары һәм чорлары	92
2.14. Урманнардан сусаклагычлар һәм башка ясалма су объектларын төзү һәм эксплуатацияләү, дингез һәм елга портлары булдыру һәм аларны киңәйтү, гидротехник корылмалар төзү, реконструкцияләү һәм эксплуатацияләү өчен файдалану нормативлары, параметрлары һәм чорлары.....	94
2.15. Урманнардан линияле объектлар төзү, аларны үзгәртеп кору, эксплуатацияләү өчен файдалану нормативлары, параметрлары һәм чорлары.....	95
2.16. Урманнардан урман эшкәртү инфраструктурасы объектларын булдыру һәм эксплуатацияләү өчен файдалану нормативлары, параметрлары һәм чорлары	98
2.17. Урманнардан дини эшчәнлекне гамәлгә ашыру өчен файдалану нормативлары, параметрлары һәм чорлары	99
2.18. Урманнарны саклауга, яклауга һәм торгызуга карата таләпләр	99
2.18.1. Урманнарда янғын куркынычсызлыгы чараларына, урманнарны радиоактив матдәләр белән пычранудан һәм тискәре башка йогынтыдан саклауга карата таләпләр	99
2.18.2. Урманнарны саклауга карата таләпләр (санитар-савыктыру чараларының, урманнарны саклау буенча профилактика чараларының, зарарлы организмнарның чыганаclarын ликвидацияләү чараларының, шулай ук вәкаләтле федераль башкарма хакимият органы билгеләгән башка чараларның нормативлары һәм параметрлары)	102
2.18.3. Урманнарны яңадан үрчетүгә карата таләпләр (урманнарны торгызу, урманнарны үстерү, урманнарны тәрбия кылу чараларын үткәру нормативлары, параметрлары, чорлары)	110
2.19. Урман үсү зоналары һәм урманлы районнар буенча урманнардан файдалануга карата таләпләрнең үзенчәлекләре.....	118
3 БҮЛЕК. Урманнардан файдалануда чикләүләр	119
3.1. Урманнарның максатчан билгеләнеш төрләре буенча чикләүләр	119
3.2. Махсус саклана торган урман кишәрлекләренең төрләре буенча чикләүләр.....	121
3.3. Урманнардан файдалану төрләре буенча чикләүләр	123

КЕРЕШ

Әлеге урман хужалыгы регламенты Шәһәр яны урманчылыгы чикләрендә урнашкан урманнардан файдалану, аларны саклау, яклау һәм торгызу нигезе булып тора.

Урман хужалыгы регламенты Россия Федерациясе Урман кодексының 87 статьясының 7 өлеше, Россия Федерациясе Табигать ресурслары һәм экология министрлыгының «Урман хужалыгы регламентларының составын, аларны эшләү тәртибен, аларның гамәлдә булу срокларын һәм аларга үзгәрешләр кертү тәртибен раслау турында» 2017 елның 27 февралендәге 72 номерлы боерыгы нигезендә эзерләнде.

Урман хужалыгы регламентының гамәлдә булу чоры 2029 елның 1 апреленә кадәр.

Урман хужалыгы регламентын эшләгәндә дәүләт урман реестры материаллары файдаланылды.

Регламентны эшләүче:

Татарстан Республикасы Урман хужалыгы министрлыгы.

Почта адресы: Ямашев проспекты, 37А йорт, Казан шәһәре, 420124.

E-mail: Minleshov@tatar.ru.

Сайт: Minleshov.tatarstan.ru.

Тел. (843) 221-37-01.

Факс (843) 221-37-37.

Россия Федерациясе закон актлары

Россия Федерациясе Урман кодексы (алга таба – РФ Урман кодексы),

Россия Федерациясе Су кодексы (алга таба – РФ Су кодексы),

Россия Федерациясе Жир кодексы (алга таба – РФ Жир кодексы),

Россия Федерациясе Гражданлык кодексы (алга таба – РФ Гражданлык кодексы),

«Жир асты байлыктары турында» 1992 елның 21 февралендәге 2395-1 номерлы Россия Федерациясе законы (алга таба – «Жир асты байлыктары турында» РФ законы).

«Янғын куркынычсызлыгы турында» 1994 елның 21 декабрдәге 69-ФЗ номерлы федераль закон (алга таба – «Янғын куркынычсызлыгы турында» федераль закон).

«Махсус сакланыла торган табигать территорияләре турында» 1995 елның 14 мартындагы 33-ФЗ номерлы федераль закон (алга таба – 33-ФЗ номерлы федераль закон).

«Хайваннар дөньясы турында» 1995 елның 24 апрелдәге 52-ФЗ номерлы федераль закон (алга таба – 52-ФЗ номерлы федераль закон).

«Геодезия, картография һәм киңлек мәгълүматлары турында һәм Россия Федерациясенә аерым закон актларына үзгәрешләр кертү хакында» 2015 елның 30 декабрдәге 431-ФЗ номерлы федераль закон (алга таба – 431-ФЗ номерлы федераль закон).

«Пестицидлар һәм агрохимикатлар белән имин эш итү турында» 1997 елның 19 июлендәге 109-ФЗ номерлы федераль закон (алга таба – 109-ФЗ номерлы федераль закон).

«Намус иреге турында һәм дини берләшмәләр турында» 1997 елның 26 сентябрдәге 125-ФЗ номерлы федераль закон (алга таба – 125-ФЗ номерлы федераль закон).

«Кадастр эшчәнлегенә турында» 2007 елның 24 июлендәге 221-ФЗ номерлы федераль закон (алга таба – 221-ФЗ номерлы федераль закон).

«Россия Федерациясендә газ белән тәэмин итү турында» 1999 елның 31 мартындагы 69-ФЗ номерлы федераль закон (алга таба – 69-ФЗ номерлы федераль закон).

«Жир корылышы турында» 2001 елның 18 июнендәге 78-ФЗ номерлы федераль закон (алга таба – 78-ФЗ номерлы федераль закон).

«Әйләнә-тирә мохитне саклау турында» 2002 елның 10 гыйнварындагы 7-ФЗ номерлы федераль закон (алга таба – 7-ФЗ номерлы федераль закон).

«Электр энергетикасы турында» 2003 елның 26 мартындагы 35-ФЗ номерлы федераль закон (алга таба – 35-ФЗ номерлы федераль закон).

«Элемтә турында» 2003 елның 07 июлендәге 126-ФЗ номерлы федераль закон (алга таба – 126-ФЗ номерлы федераль закон).

«Россия Федерациясе Урман кодексын гамәлгә кертү турында» 2006 елның 04 декабрдәге 201-ФЗ номерлы федераль закон (алга таба – 201-ФЗ номерлы федераль закон).

«Орлыкчылык турында» 2021 елның 30 декабрдәге 454-ФЗ номерлы федераль закон (алга таба – 454-ФЗ номерлы федераль закон).

«Ау һәм аучылык ресурсларын саклау һәм Россия Федерациясенә аерым закон актларына үзгәрешләр кертү турында» 2009 елның 24 июлендәге 209-ФЗ номерлы федераль закон (алга таба – 209-ФЗ номерлы федераль закон).

«Үсемлекләр карантини турында» 2014 елның 21 июлендәге 206-ФЗ номерлы федераль закон (алга таба – 206-ФЗ номерлы федераль закон).

«Жирләрне яки жир кишәрлекләрен бер категориядән икенче категориягә күчерү турында» 2004 елның 21 декабрдәге 172-ФЗ номерлы федераль закон

РФ Урман кодексында каралган хокук мөнәсәбәтләрен жайга сала торган норматив, хокукый актлар (2023 елның 1 гыйнварына)

Россия Федерациясе Урман кодексы статьясы	Россия Федерациясе Урман кодексында каралган	Норматив актлар
1	2	3
Россия Федерациясе Хөкүмәте актлары		
91 статьяның 7 өлеше	Дәүләт реестрыннан өзәмтәләр биргән өчен түләү	Россия Федерациясе Хөкүмәтенә «Дәүләт урман реестрыннан өзәмтәләр биргән өчен түләү күләме һәм аны алу тәртибе турында» 2007 елның 3 мартындагы 138 номерлы карары

Россия Федерациясе Урман кодексы статьясы	Россия Федерациясе Урман кодексында каралган	Норматив актлар
1	2	3
100 статья	Урманнарда һәм алардагы табигать объектларына китерелгән зыянны каплау	Россия Федерациясе Хөкүмәтенең «Урман законнарын бозу нәтижәсендә урманнарда һәм аларда булган табигать объектларына китерелгән зыянны каплау үзенчәлекләрен раслау турында» 2018 елның 29 декабрдәге 1730 номерлы карары
96 статья	Федераль дәүләт урман контроле (күзәтчелеге)	Россия Федерациясе Хөкүмәтенең «Федераль дәүләт урман контроле (күзәтчелеге) турында» 2021 елның 30 июндәге 1098 номерлы карары
50 статьяның 3 өлеше	Зат, затлар төркеме тарафыннан эзерләнергә тиешле агач материалының максималь күләмен билгеләү	Россия Федерациясе Хөкүмәтенең «Зат, затлар төркеме тарафыннан эзерләнергә тиешле агач материалының иң зур күләмен билгеләү турында» 2007 елның 22 июндәге 395 номерлы карары
73 статьяның 4 өлеше	Федераль мөлкәткә урман ресурслары берәмлеге өчен түләү ставкалары һәм урман кишәрлеген арендага өчен урман кишәрлеге мәйданы берәмлеге өчен түләү ставкалары билгеләү	Россия Федерациясе Хөкүмәтенең «Федераль милеккә урман кишәрлеген түләү нигездә файдалануга алу буенча урман ресурслары күләме берәмлеге өчен түләү дәрәжәләре һәм урман кишәрлеге мәйданы берәмлеге өчен түләү дәрәжәләре турында» 2007 елның 22 маендагы 310 номерлы карары
44 статья	Урманнарда сусаклагычлар һәм башка ясалма су объектларын төзү һәм эксплуатацияләү, диңгез һәм елга портлары территорияләрен булдыру һәм киңәйтү, гидротехник корылмалар төзү, реконструкцияләү һәм эксплуатацияләү өчен файдалану	Россия Федерациясе Хөкүмәтенең «Су объектларын файдалануга бирү турында карар эзерләү һәм кабул итү турында» 2022 елның 19 гыйнвардагы 18 номерлы карары
45 статья	Урманнарда линияле объектлар төзү, үзгәртеп кору, эксплуатацияләү өчен файдалану	Россия Федерациясе Хөкүмәтенең «Россия Федерациясе элемент чыбыкларын һәм корылмаларын саклау кагыйдәләрен раслау турында» 1995 елның 9 июндәге 578 номерлы карары
76 статьяның 3 өлеше	Урман утыртмаларын сату-алу шартнамәләре буенча түләү. Федераль мөлкәткә, шулай ук Россия Федерациясе субъектлары мөлкәтендә һәм муниципаль мөлкәткә торучы жирләрдә эзерләнә торган агач материалы берәмлеге өчен түләү ставкаларын билгеләү	Россия Федерациясе Хөкүмәтенең «Федераль милеккә урман кишәрлеген түләү нигездә файдалануга алу буенча урман ресурслары күләме берәмлеге өчен түләү дәрәжәләре һәм урман кишәрлеге мәйданы берәмлеге өчен түләү дәрәжәләре турында» 2007 елның 22 маендагы 310 номерлы карары
23 ¹ статьяның 3 өлеше, 60 ³	Урманнарда санитар куркынычсызлык.	Россия Федерациясе Хөкүмәтенең «Урманнарда санитария куркынычсызлыгы

Россия Федерациясе Урман кодексы статьясы	Россия Федерациясе Урман кодексында каралган	Норматив актлар
1	2	3
статья	Урман утыртмаларын кисү тәртибе	кагыйдэләрен раслау турында» 2020 елның 9 декабрәндәге 2047 номерлы карары
23 ¹ статьяның 3 өлеше, 53 статья	Урманнарда янгын куркынычсызлыгы.	Россия Федерациясе Хөкүмәтенә «Урманнарда янгын куркынычсызлыгы кагыйдэләрен раслау турында» 2020 елның 7 октябрәндәге 1614 номерлы карары, Россия Федерациясе Хөкүмәтенә «Урманнарны янгына каршы кору чаралары турында» 2011 елның 16 апреләндәге 281 номерлы карары, Россия Федерациясе Хөкүмәтенә «Урман янгыннары аркасында урманнарда барлыкка килгән гадәттән тыш хәлләрне бетерү өчен федераль башкарма хакимият органнары көчләрен һәм чараларын жәлеп итү турында» 2017 елның 2 декабрәндәге 1464 номерлы карары, Россия Федерациясе Хөкүмәтенә «Урман янгыннары нәтижәсендә барлыкка килгән гадәттән тыш хәлләр турында» 2011 елның 17 маендагы 376 номерлы карары, Россия Федерациясе Хөкүмәтенә «Урман янгыннарын сүндерү планын төзү һәм аны һәм аның рәвешен раслау кагыйдэләрен раслау турында» 2011 елның 17 маендагы 377 номерлы карары, Россия Федерациясе Хөкүмәтенә «Урманнарда һәм урман янгыннарында янгын куркынычы турындагы мәгълүматларның дәрәсләген контрольдә тоту кагыйдэләрен раслау турында» 2011 елның 18 августындагы 687 номерлы карары
22 статьяның 3 өлеше	Урманнарны үзләштерү өлкәсендә инвестиция эшчәнлеге. Урманнарны үзләштерү өлкәсендә өстенлекле инвестиция проектлары исемлеген әзерләү һәм раслау	Россия Федерациясе Хөкүмәтенә «Урманнарны үзләштерү турында өстенлекле инвестиция проектлары турында һәм Россия Федерациясе Хөкүмәтенә кайбер актларын көчен югалткан дип тану турында» 2018 елның 23 февраләндәге 190 номерлы карары
114 статьяның 6 өлеше	Урман паркы зоналарында урнашкан урманнарның функциональ зоналары	Россия Федерациясе Хөкүмәтенә «Россия Федерациясе Урман кодексының 114 статьясындагы 1 өлешенә 3 һәм 4 пунктларында күрсәтелгән урманнар булган жирләрнең чикләрен үзгәртү һәм урман парк зоналарында урнашкан урманнарда функциональ зоналарны билгеләү кагыйдэләрен раслау турында» 2019 елның 21 декабрәндәге 1755 номерлы карары

Россия Федерациясе Урман кодексы статьясы	Россия Федерациясе Урман кодексында каралган	Норматив актлар
1	2	3
13 статья	Урман инфраструктурасы	Россия Федерациясе Хөкүмәтенең «Саклагыч урманнар, файдаланыла торган урманнар һәм резерв урманнары өчен урман инфраструктурасы объектлары исемлеген раслау турында» 2012 елның 17 июлендәге 1283-р номерлы күрсәтмәсе
21 статья	Урман инфраструктурасын булдыруга бәйлә булмаган капитал төзелеш объектларын төзү һәм эксплуатацияләү	Россия Федерациясе Хөкүмәтенең «Саклагыч урманнар, эксплуатация урманнары һәм резерв урманнары өчен урман инфраструктурасы булдыруга бәйлә булмаган объектлар исемлеген раслау турында» 2022 елның 30 апрелендәге 1084-р номерлы күрсәтмәсе
21 ¹ статья	Урман инфраструктурасын булдыруга бәйлә булмаган капитал булмаган төзелмәләр, корылмалар төзү һәм эксплуатацияләү	Россия Федерациясе Хөкүмәтенең «Саклагыч урманнар, эксплуатация урманнары, резерв урманнары өчен урман инфраструктурасын булдыруга бәйлә булмаган капитал булмаган төзелмәләр, корылмалар төзү һәм эксплуатацияләү» 2022 елның 23 апрелендәге 999-р номерлы күрсәтмәсе
45 статья	Урманнардан линияле объектлар төзү, үзгәртеп кору, эксплуатацияләү өчен файдалану	Россия Федерациясе Хөкүмәтенең «Электр челтәрләре хужалыгы объектларының саклык зоналарын һәм мондый зоналар чикләрендә урнашкан жир кишәрлекләреннән файдалануның махсус шартларын билгеләү тәртибе турында» 2009 елның 24 февралендәге 160 номерлы карары
73 ¹ статьяның 6 өлеше	Дәүләти яисә муниципаль мөлкәткәге урман кишәрлегенең аренда шартнамәсен төзү Дәүләт мөлкәтендә яисә муниципаль мөлкәткәге урман кишәрлегенең аренда шартнамәсен эзерләү һәм төзү тәртибе	Россия Федерациясе Хөкүмәтенең «Агач материалы эзерләү өчен дәүләт милкендәге яисә муниципаль милеккәге жир кишәрлеген арендага алу шартнамәсен төзү хокукына конкурста катнашучыларның конкурс тәкъдимнәрен бәяләү кагыйдәләрен һәм тәкъдим ителгән шартларны бәяләү һәм агач материалы эзерләү өчен дәүләт милкендәге яисә муниципаль милеккәге жир кишәрлеген арендага алу шартнамәсен төзү хокукына конкурста жиңүчене билгеләүгә нигез булган билгеләрне раслау турында» 2019 елның 7 мартындагы 241 номерлы карары
Россия Федерациясе Табигать ресурслары һәм экология министрлыгы (алга таба – Россия Табигать министрлыгы) норматив актлары		
62 статьяның 7 өлеше	Урман торгызу. Урман торгызу кагыйдәләре	«Урманнарны торгызу кагыйдәләрен, урманнарны торгызу проектының формасын, составын, аны килештерү тәртибен, аны килештерүдән баш тарту нигезләрен, шулай ук урманнарны торгызу проектының электрон рәвештәге форматына карата таләпләр раслау турында» 2021 елның 29 декабрендәге 1024

Россия Федерациясе Урман кодексы статьясы	Россия Федерациясе Урман кодексында каралган	Норматив актлар
1	2	3
		номерлы боерык
73 ¹ статьясындагы 7 өлеше	Урман кишәрлегенең типик аренда шартнамәсе	«Урман кишәрлекләрен түләүле нигездә файдалануга тапшыруның бер төрле шартнамәләрен раслау турында» 2020 елның 30 июлендәге 542 номерлы боерык
77 статьяның 7 өлеше	Урман утыртмаларын сату-алу турында типик шартнамә	«Урман утыртмаларын сату-алуның бер төрле шартнамәсен раслау турында» 2020 елның 27 июлендәге 488 номерлы боерык
60 ¹⁵ статья	Сирәк очрый торган һәм юкка чыгу куркынычы янаган агачларны, куакларны, лианаларны, бүтән урман үсемлекләрен саклау үзенчәлекләре	«Россия Федерациясе Кызыл китабына яисә Россия Федерациясе субъектлары кызыл китапларына кертелгән, сирәк очрый торган һәм юкка чыгу куркынычы янаган агачларны, куакларны, лианаларны, бүтән урман үсемлекләрен саклау үзенчәлекләрен раслау турында» 2017 елның 29 маендагы 264 номерлы боерык
23 ¹ статьяның 3 өлеше, 64 статьяның 3 өлеше	Урманнарны тәрбия кылу. Урманнарны тәрбия кылу кагыйдәләре. Урман утыртмаларын кисү тәртибе	«Урманнарны карау кагыйдәләрен раслау турында» 2020 елның 30 июлендәге 534 номерлы боерык
112 статьяның 5 өлеше	Махсус сакланучы табигать территорияләрендә урнашкан урманнардан файдалану, аларны саклау, яклау, янадан үрчетү үзенчәлекләре	«Махсус сакланыла торган табигать территорияләрендә урнашкан урманнардан файдалану, аларны саклау, яклау, янадан үрчетү үзенчәлекләрен раслау турында» 2021 елның 12 августындагы 558 номерлы боерык
53 ¹ статья	Урман янгыннарын кисәтү	«Урман янгыннарын кисәтү һәм сүндерү чаралары төрләрен, урманнардан файдаланучы затларның әлеге чаралар белән тәэмин ителү нормативларын, урманнардан файдаланганда булырга тиешле урман янгыннарын кисәтү һәм сүндерү чаралары нормаларын раслау турында» 2014 елның 28 мартындагы 161 номерлы боерык
53 ¹ статья	Урманнарда янгын чыгу куркынычын һәм урман янгыннарын мониторинглау	«Урманнарда янгын куркынычын һәм урман янгыннарын күзәтүне гамәлгә ашыру тәртибен раслау турында» 2014 елның 23 июнендәге 276 номерлы боерык
15 статьяның 3 өлеше	Урман үсә торган зоналар һәм урманлы районнар	«Россия Федерациясенең урман үсү зоналары исемлеген һәм Россия Федерациясенең урманлы районнары исемлеген раслау турында» 2014 елның 18 августындагы 367 номерлы боерык
87 статьяның 7 өлеше	Урман хужалыгы регламентларының составы, аларны эшләү тәртибе, аларның гамәлдә булу вакыты һәм аларга үзгәрешләр кертү	«Урман хужалыгы регламентлары составын, аларны эшләү тәртибен, аларның гамәлдә булу вакытын һәм аларга үзгәрешләр кертү тәртибен раслау турында» 2017 елның 27 февралендәге 72 номерлы боерык

Россия Федерациясе Урман кодексы статьясы	Россия Федерациясе Урман кодексында каралган	Норматив актлар
1	2	3
	тәртібе	
60 ⁵ статья	Урман патологиясе буенча дәүләт мониторингы	«Урман авырулары буенча дәүләт мониторингын гамәлгә ашыру тәртібен раслау турында» 2017 елның 5 апрелдәге 156 номерлы боерык
60 ⁷ статья	Зарарлы организмнар таралуны кисәтү	«Зарарлы организмнар таралуны кисәтү чараларын гамәлгә ашыру кагыйдәләрен раслау турында» 2020 елның 9 ноябрдәге 912 номерлы боерык
60 ⁶ статьяның 4 өлеше	Урман патологиясе буенча тикшеренүләр. Урман патологиясе буенча тикшеренүләрне уздыру тәртібе	«Урман авыруларына бәйле тикшеренүләрне уздыру тәртібен һәм урман авыруларына бәйле тикшеренү актының рәвешен раслау турында» 2020 елның 9 ноябрдәге 910 номерлы боерык
23 ² статьяның 10 өлеше, 29 статьяның 11 өлеше, 23 ¹ статьяның 3 өлеше	Диләнке эшләре. Агач материалы эзерләү. Агач материалы эзерләү кагыйдәләре. Урман утыртмаларын кисү тәртібе	«Агач материалы эзерләү кагыйдәләрен һәм Россия Федерациясе Урман кодексының 23 статьясында күрсәтелгән урманчылыктарда агач материалы эзерләү үзенчәлекләрен раслау турында» 2020 елның 1 декабрдәге 993 номерлы боерык «Диләнке эшләре төрләрен, аларны башкару тәртібен һәм эзлеклелеген, диләнке эшләренә технологик картасы формасын, урман бүлемтеген актыккы тикшерү акты формасын һәм урман бүлемтеген актыккы карап чыгу тәртібен раслау турында» 2022 елның 17 гыйнварындагы 23 номерлы боерык, «Урман бүлемтегенә таксация тасвирламасына кертелә торган мәгълүматлар составын, урман бүлемтегенә таксация тасвирламасын төзү тәртібен, аның электрон форматындагы форматына карата таләпләрне, урман бүлемтегенә таксация тасвирламасының урман бүлемтегенә хакыйкый торышы турындагы мәгълүматка туры килмәвен билгеләү тәртібен, урман бүлемтегенә таксация тасвирламасы формасын раслау турында» 2022 елның 14 октябрдәге 687 номерлы боерык
60 ⁴ статья	Урманнарны яклау буенча районнарга бүленеш	«Урманнарда жиңелчә, уртача һәм көчле урман патологиясе булган зоналарны билгеләү тәртібен раслау турында» 2017 елның 9 гыйнварындагы 1 номерлы боерык
91 статья	Дәүләт урман реестры	«Дәүләт урман реестрына документлаштырылган мәгълүматлар кертүгә һәм аны үзгәртүгә нигез булган документларның исемлеген, аларның формаларын һәм аларны эзерләү тәртібен

Россия Федерациясе Урман кодексы статьясы	Россия Федерациясе Урман кодексында каралган	Норматив актлар
1	2	3
		раслау турында» 2013 елның 11 ноябрәндәгә 496 номерлы боерык, «Дәүләт урман реестрында булган, зарури тәртиптә бирелә торган мәгълүматлар төрләре исемлеген һәм аны бирү шартларын раслау турында» 2013 елның 30 октябрәндәгә 464 номерлы боерык, «Дәүләт урман реестрын алып бару формаларын раслау турында» 2021 елның 24 декабрәндәгә 1007 номерлы боерык
70 ¹ статьяның 12 өлеше	Урман кишәрлекләрен проектлау	«Урман кишәрлегенә проект документациясе составына һәм эчтәлегенә таләпләрне раслау турында» 2017 елның 3 февралендәгә 54 номерлы боерык
60 ¹³ статья	Урманнарны радиоактив пычранудан саклау үзенчәлекләре	«Урманнарның радиоактив пычрану зоналарында профилактика һәм тернәкләндерү чараларын гамәлгә ашыру үзенчәлекләрен раслау турында» 2017 елның 8 июнендәгә 283 номерлы боерык
65 статьяның 5 өлеше	Урман орлыкчылыгы	«Урман орлыкчылыгы объектларын (урман орлыклары кишәрлекләрен) төзү һәм аерып чыгару кагыйдәләрен раслау турында» 2015 елның 20 октябрәндәгә 438 номерлы боерык, «Урманның төп агач токымнарының үстерү районнарына бүленгән урман үсемлекләре орлыкларын куллану тәртибен раслау турында» 2020 елның 9 ноябрәндәгә 909 номерлы боерык
46 статьяның 4 өлеше	Урманнардан агач эшкәртү инфраструктурасы объектларын булдыру һәм эксплуатацияләү өчен файдалану	«Урманнардан агач эшкәртү инфраструктурасы объектларын булдыру һәм эксплуатацияләү өчен файдалану кагыйдәләрен раслау турында» 2022 елның 31 гыйнварындагы 54 номерлы боерык
38 статья	Урманнардан авыл хужалыгы алып бару өчен файдалану	«Урманнардан авыл хужалыгы алып бару өчен файдалану кагыйдәләрен һәм Урман кишәрлеген бирмичә, сервитут, гавами сервитут билгеләп яки билгеләмичә генә урманнардан авыл хужалыгы алып бару өчен файдалану кагыйдәләрен раслау турында» 2020 елның 2 июлендәгә 408 номерлы боерык
49 статьяның 4 өлеше	Урманнардан файдалану турында хисап. Урманнардан файдалану турында хисап тапшыру тәртибе	«Урманнардан файдалану турында хисапкә кертелә торган мәгълүматлар исемлеген, урманнардан файдалану турында хисап тапшыру формасын һәм тәртибен, шулай ук урманнардан файдалану турында электрон рәвештә хисап формасына карата таләпләр раслау турында» 2017 елның 21 августындагы

Россия Федерациясе Урман кодексы статьясы	Россия Федерациясе Урман кодексында каралган	Норматив актлар
1	2	3
		451 номерлы боерык
66 статьяның 2 өлеше	Урманнарны яңадан үрчетү һәм урман үстерү турында хисап. Урманнардан файдалану һәм урман үстерү турында хисап тапшыру тәртибе	«Урманнарны яңадан үрчетү һәм урман үстерү турында хисапка кертелә торган мәгълүматлар исемлеген, урманнарны яңадан үрчетү һәм урман үстерү турында хисап формасын һәм аны тапшыру тәртибен, шулай ук урманнарны яңадан үрчетү һәм урман үстерү турында электрон рәвештәге хисап форматына карата таләпләр раслау турында» 2017 елның 21 августындагы 452 номерлы боерык
89 статья	Урманнарны үзләштерү проектына дәүләти һәм муниципаль экспертиза. Урманнарны үзләштерү проектына дәүләти һәм муниципаль экспертиза тәртибе	«Урманнарны үзләштерү проектына дәүләт экспертизасы һәм муниципаль экспертиза тәртибен раслау турында» 2020 елның 30 июлендәге 513 номерлы боерык
26 статьяның 3 өлеше	Урман декларациясе. Урман декларациясен тутыру һәм тапшыру тәртибе	«Урман декларациясе формасын, аны тутыру һәм тапшыру тәртибен, электрон рәвештә урман декларациясе форматына таләпләр раслау турында» 2021 елның 29 апрелендәге 303 номерлы боерык
60 статьяның 3 өлеше, 60 ¹¹ статьяның 3 өлеше	Урманнарны яңгынардан саклау турында хисап. Урманнарны яңгынардан саклау турында хисап тапшыру тәртибе.	«Урманнарны яңгынардан саклау турында хисапка кертелә торган мәгълүматлар исемлеген, урманнарны яңгынардан саклау турында хисап формасын һәм аны тапшыру тәртибен, шулай ук урманнарны яңгынардан саклау турында электрон рәвештә хисап тапшыру форматына карата таләпләр, урманнарны яклау турында хисапка кертелә торган мәгълүматлар исемлеген, урманнарны яклау турында хисап формасын һәм аны тапшыру тәртибен, шулай ук урманнарны яклау турында электрон рәвештә хисап форматына карата таләпләр раслау турында» 2017 елның 09 мартындагы 78 номерлы боерык
60 ⁸ статьяның 5 өлеше	Зыянлы организмнарның чыганаclarын юк итү	«Зыянлы организмнарның чыганаclarын юк итү кагыйдәларен раслау турында» 2020 елның 9 ноябрәндәге 913 номерлы боерык
53 ⁴ статья	Урман яңгынарларын сүндерү	«Урман яңгынарларын сүндерү кагыйдәларен раслау турында» 2022 елның 1 апрелендәге 244 номерлы боерык
98 ² статья	Урман сагы	«Урман сагын гамәлгә ашыру тәртибен һәм нормативларын раслау турында» 2021 елның 15 декабрәндәге 955 номерлы боерык
64 ¹ статьяның 2 өлеше	Урманнарны торгызу өчен билгеләнгән жирләрне урман урнашкан жирләргә керту	Россия Табигать ресурслары һәм экология министрлығының «Урманнарны торгызу өчен билгеләнгән жирләрне урман урнашкан

Россия Федерациясе Урман кодексы статьясы	Россия Федерациясе Урман кодексында каралган	Норматив актлар
1	2	3
		жирләргә кертү тәртибен һәм тиешле акт рәвешләрен раслау турында» 2019 елның 11 мартындагы 150 номерлы боерыгы
86 статьяның 5 өлеше	Россия Федерациясе субъектының урман планы. Россия Федерациясе субъектының урман планы составы һәм аны эзерләү тәртибе	«Россия Федерациясе субъекты урман планының бер төрле рәвешен һәм составын, аны эзерләү һәм аңа үзгәрешләр кертү тәртибен раслау турында» 2017 елның 20 декабрдәге 692 номерлы боерык
32 статья	Агач булмаган урман ресурсларын эзерләү һәм жыеп алу	«Агач булмаган урман ресурсларын эзерләү һәм жыеп алу турында» 2020 елның 28 июлендәге 496 номерлы боерык
67 статья, 68 статья	Урман корылышы турында гомуми нигезләмәләр Урман корылышының этәлегә	«Урман корылышы буенча файдалану күрсәтмәсен раслау турында» 2022 елның 5 августындагы 510 номерлы боерык
63 статьяның 3 өлеше	Урман үстерү. Урман үстерү кагыйдәләре	«Урман үстерү кагыйдәләрен, урман үстерү проектының формасын, составын, аны килештерү тәртибен, аны килештерүдән баш тарту нигезләрен, шулай ук урман үстерү проектының электрон рәвештәге форматына карата таләпләр раслау турында» 2021 елның 20 декабрдәге 978 номерлы боерык
88 статьяның 2 өлеше	Урманнарны үзләштерү проекты.	Россия Табигать ресурслары һәм экология министрлыгының «Урманнарны үзләштерү проектының составын, аны эшләү һәм аңа үзгәрешләр кертү тәртибен, электрон документ рәвешендә урманнарны үзләштерү проекты форматына карата таләпләр раслау турында» 2021 елның 16 ноябрдәге 864 номерлы боерыгы
39 ¹ статья	Урман питомникларын булдыру һәм аларны эксплуатацияләү	«Урман питомникларын төзү һәм аларны эксплуатацияләү кагыйдәләрен раслау турында» 2021 елның 12 октябрдәге 737 номерлы боерык
45 статья	Урманнардан линияле объектлар төзү, үзгәртеп кору, эксплуатацияләү өчен файдалану	«Урманнардан линияле объектлар төзү, аларны үзгәртеп кору, аларны эшләтү өчен файдалану кагыйдәләрен һәм, сервитут, гавами сервитут билгеләп яки билгеләмичә, урман кишәрлеген бирмичә урманнардан линияле объектлар төзү, аларны үзгәртеп кору, аларны эшләтү өчен файдалану очраклары исемлеген раслау турында» 2020 елның 10 июлендәге 434 номерлы боерык
43 статья	Жир астын геологик өйрәнүне, файдалы казылмаларны эзләү һәм чыгаруны гамәлгә ашыру өчен урманнардан файдалану кагыйдәләре	«Урманнардан жир астын геологик өйрәнү, файдалы казылмалар эзләү һәм чыгару өчен файдалану кагыйдәләрен һәм, жир кишәрлеге бирмичә, сервитут билгеләп яки билгеләмичә, урманнардан жир астын геологик өйрәнү,

Россия Федерациясе Урман кодексы статьясы	Россия Федерациясе Урман кодексында каралган	Норматив актлар
1	2	3
		файдалы казылмалар эзләү һәм чыгару өчен файдалану очраклары исемлеген раслау турында» 2020 елның 7 июлендәге 417 номерлы боерык
31 статья	Чәер эзерләү	«Чәер эзерләү кагыйдәләрен раслау турында» 2020 елның 9 ноябрәндәге 911 номерлы боерык
38 ¹ статья	Урманнарда балыкчылыкны гамәлгә ашыру өчен файдалану	«Урманнарда балыкчылыкны гамәлгә ашыру өчен файдалану кагыйдәләрен раслау турында» 2021 елның 13 октябрәндәге 742 номерлы боерык
39 статья	Жимешле, жиләкле, декоратив урман үсемлекләре, дару үләннәре үстерү	«Урманнарда жимешле, жиләкле, декоратив урман үсемлекләрен, дару үләннәрен үстерү өчен файдалану кагыйдәләрен раслау турында» 2020 елның 28 июлендәге 497 номерлы боерык
34 статья	Азык-төлек урман ресурслары эзерләү һәм дару үләннәре жыю	«Азык-төлек урман ресурсларын һәм дару үләннәрен эзерләү кагыйдәләрен раслау турында» 2020 елның 28 июлендәге 494 номерлы боерык
40 статья	Урманнарда фәнни-тикшеренү эшчәнлеген, мәгариф эшчәнлеген гамәлгә ашыру өчен файдалану	«Урманнарда фәнни-тикшеренү эшчәнлеген, мәгариф эшчәнлеген гамәлгә ашыру өчен файдалану кагыйдәләрен раслау турында» 2020 елның 27 июлендәге 487 номерлы боерык
41 статья	Урманнарда рекреация эшчәнлеген гамәлгә ашыру өчен файдалану	«Урманнарда рекреация эшчәнлеген гамәлгә ашыру өчен файдалану кагыйдәләрен раслау турында» 2020 елның 9 ноябрәндәге 908 номерлы боерык
Федераль урман хужалыгы агентлыгы (алга таба – Рослесхоз) норматив актлары		
29 статьяның 6 өлеше	Файдалану өчен билгеләнгән диләнке күләмен исәпләп чыгару тәртибе	«Файдалану өчен билгеләнгән диләнке күләмен исәпләп чыгару тәртибен раслау турында» 2011 елның 27 маендагы 191 номерлы боерык «Кисентеләрнең яшен билгеләү турында» 2015 елның 9 апрелдәге 105 номерлы боерык
29 статьяның 7 өлеше, 81 статьяның 3 пункты	Агач материалы эзерләү. Агач материалын эзерләү рөхсәт ителми торган агачларның һәм куаклыкларның төрләре (токимнары) исемлеге	«Агач материалын эзерләү рөхсәт ителми торган агачларның һәм куаклыкларның төрләре (токимнары) исемлеген раслау турында» 2011 елның 5 декабрәндәге 513 номерлы боерык
53 статьяның 4 өлеше, 53 ¹ статья	Урманнарда янгын куркынычсызлыгы. Урман янгыннарын кисәтү	«Урманнарны янгынга каршы кору нормативларын раслау турында» 2012 елның 27 апрелдәге 174 номерлы боерык, «Урманнарның табигый янгын куркынычы классификациясен һәм, һава торышына карап, урманнарда табигый янгын куркынычы

Россия Федерациясе Урман кодексы статьясы	Россия Федерациясе Урман кодексында каралган	Норматив актлар
1	2	3
		классификациясен раслау турында» 2011 елның 5 июлендәге 287 номерлы боерык
65 статьяның 5 өлеше	Урман орлыкчылыгы	«Урман орлыкларын үстерү районнарын билгеләү турында» 2022 елның 19 декабрәдәге 1032 номерлы боерык
Россия Федерациясе субъекты норматив актлары		
82, 83 статьялар	Урман мөнәсәбәтләре өлкәсендә Россия Федерациясе субъектлары дәүләт хакимияте органнары вәкаләтләре. Урман мөнәсәбәтләре өлкәсендә Россия Федерациясе дәүләт хакимияте органнарының аерым вәкаләтләрен Россия Федерациясе субъектлары дәүләт хакимияте органнарына тапшыру	«Татарстан Республикасында урманнардан файдалану турында» 2008 елның 22 маендагы 22-ТРЗ номерлы Татарстан Республикасы Законы, Татарстан Республикасы Президентының «Татарстан Республикасы Урман планын раслау турында» 2018 елның 24 декабрәдәге ПУ-880 номерлы Указы, Татарстан Республикасы Министрлар Кабинетының «Татарстан Республикасының урман хужалыгын үстерү» дәүләт программасын раслау турында» 2013 елның 30 июлендәге 531 номерлы карары, Татарстан Республикасы Министрлар Кабинетының «Татарстан Республикасының региональ яки муниципальара әһәмиятендәге гомуми файдалану автомобиль юллары исемлеген раслау турында» 2022 елның 13 октябрәдәге 1099 номерлы карары
82 статьяның 7 өлеше	Татарстан Республикасында гражданнарга үз ихтыяжлары өчен урман утыртмаларын сату-алу шартнамәсе буенча түләү ставкаларын билгеләү	Татарстан Республикасы Тарифлар буенча дәүләт комитетының «Татарстан Республикасында гражданнарга үз ихтыяжлары өчен урман утыртмаларын сату-алу шартнамәсе буенча түләү ставкаларын билгеләү турында» 2020 елның 7 октябрәдәге 107-2/нпс-2020 номерлы карары

1 БҮЛЕК. ГОМУМИ МӘГЪЛҮМАТЛАР

1.1. Урманчылыкка кыскача сыйфатлама

1.1.1. Урманчылыкның аталышы һәм урнашкан урыны

Татарстан Республикасы Урман хужалыгы министрлыгының Шәһәр яны урманчылыгы Татарстан Республикасының төньяк-көнбатыш өлешендә Биектау, Питрәч, Лаеш районнары һәм Казан шәһәре территориясендә урнашкан.

Урманчылык конторасы (үзәк утары) Татарстан Республикасы башкаласында, Казан шәһәрендә урнашкан.

Урманчылыкның почта адресы: 420075, Татарстан Республикасы, Казан шәһәре, Халезов урамы, 17а, тел. 8 (843) 234-07-01, 234-08-42.

1.1.2. Урманчылыкның, кишәрлек урманчылыкларының гомуми мәйданы, урманчылык территориясенә районнар буенча бүленеше

Урманчылык территориясенә муниципаль берәмлекләр буенча бүленеше 1 нче таблицада китерелде.

1 нче таблица

Урманчылык төзелеше

т/с	Кишәрлек урманчылыгы	Урман кварталы №	Муниципаль район	Гомуми мәйданы, га
1	2	3	4	5
1	Биектау	31-51, 58-67, 71-78, 81-85, 88-92, 101-104, 105 кв. өлеше, 117, 149, 150, 154, 155, 164-187, 188 кв. өлеше, 191, 192, 193 кв. өлеше, 194, 195, 196 кв. өлеше, 198	Биектау	6596
		156, 202, әлеге кв. өлешләре: 162, 163, 201	Питрәч	329
		37, 93-97, 105 кв. өлеше, 163 кв. өлеше, 174, 188 кв. өлеше, 189, 193 кв. өлеше, 196 кв. өлеше, 197, 201 кв. өлеше	Казан шәһәре	821
		Барлығы		
2	Иске Казан	1-30, 52-57, 68-70, 79, 80, 86, 87, 106-116, 118-148, 151-153, 164-186	Биектау	7184
3	Матюшино	5-7, 9-12, 14-16, 20-25, 31-33, 38-43, 45-74, 76,	Лаеш	6735

		77, 79-95		
		13	Казан шәһәре	49
		Барлыгы		6784
4	Столбище	40, 48 кв. өлеше, 51 кв. өлеше, 52 кв. өлеше, 53 кв. өлеше, 54-58, 59 кв. өлеше, 60, 61, 62 кв. өлеше, 63-96, 111 кв. өлеше, 112-120	Лаеш	4175
		3, 5, 13-21, 34-38, 97, 100-102, 103 кв. өлеше, 104-110	Питрәч	1796
		2, 4, 39, 41-47, 48 кв. өлеше, 49, 50, 51 кв. өлеше, 52 кв. өлеше, 53 кв. өлеше, 59 кв. өлеше, 62 кв. өлеше, 98, 99, 103 кв. өлеше, 111 кв. өлеше	Казан шәһәре	977
		Барлыгы		6948
Урманчылык буенча барлыгы				28662
	шул исәптән районнар буенча		Биектау	13780
			Лаеш	10910
			Питрәч	2125
			Казан шәһәре	1847

Урманчылык районнар территорияләре буйлап гаять тигез рәвештә урнашкан. Территорияләрендә урман фонды урнашкан муниципаль районнарның урманлы өлеше 14,6 процент тәшкил итә.

Урманчылык территориясе бүлөп күрсәтелгән Татарстан Республикасы 1 нче схематик каратада күрсәтелгән.

1 нче карта-схема

РОССИЙСКАЯ ФЕДЕРАЦИЯ
 МИНИСТЕРСТВО ЛЕСНОГО ХОЗЯЙСТВА
 РЕСПУБЛИКИ ТАТАРСТАН
КАРТА-СХЕМА
 с выделением территории
 Пригородного лесничества
 на территории субъекта Российской Федерации
 Масштаб 1 : 2 500 000

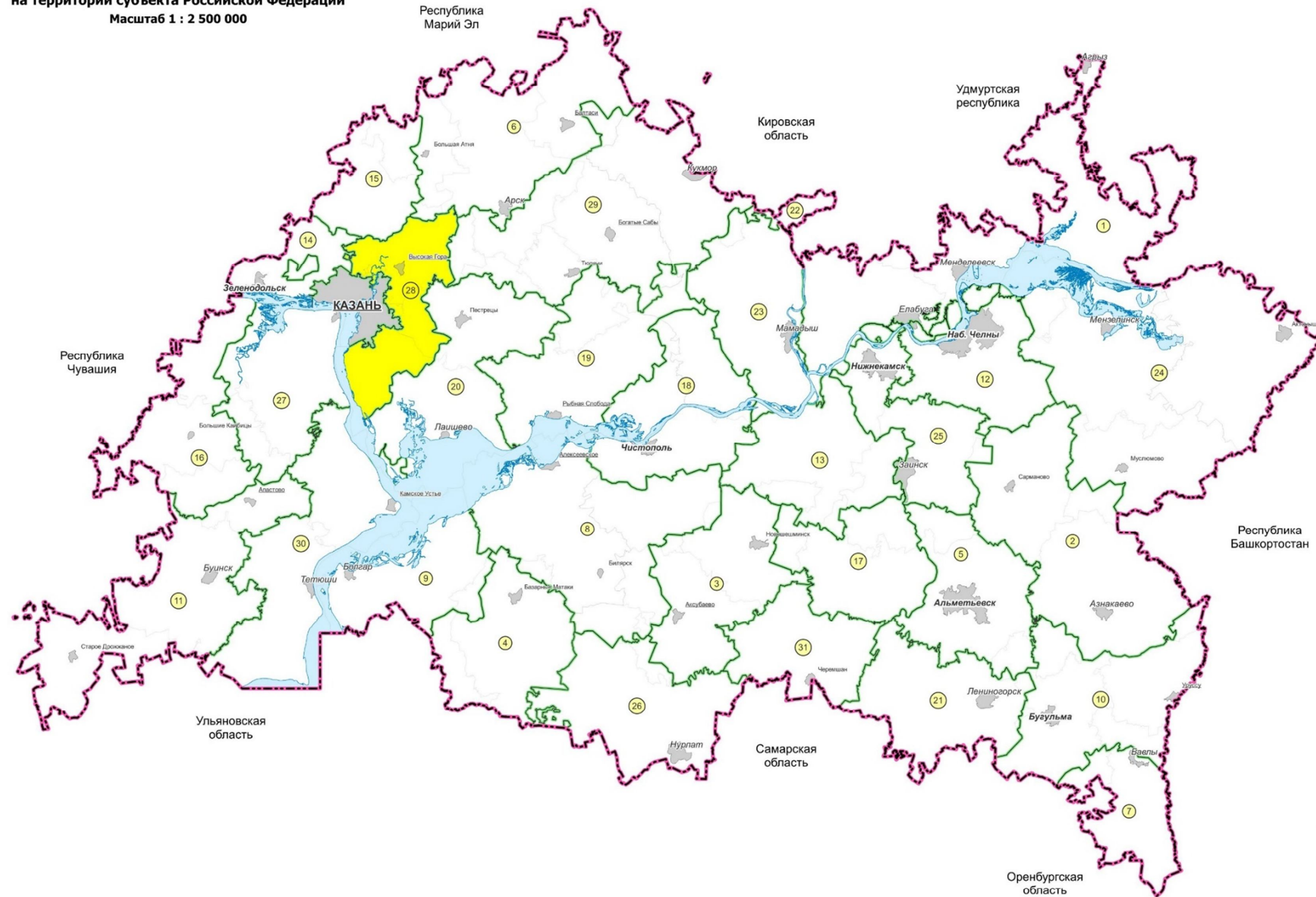

ЭКСПЛИКАЦИЯ

№	Лесничество
1	Агрызское лесничество
2	Азнакаевское лесничество
3	Аксубаевское лесничество
4	Алькеевское лесничество
5	Альметьевское лесничество
6	Арское лесничество
7	Бавлинское лесничество
8	Билярское лесничество
9	Болгарское лесничество
10	Бугульминское лесничество
11	Буинское лесничество
12	Елабужское лесничество
13	Заинское лесничество
14	Зеленодольское лесничество
15	Ислейтарское лесничество
16	Кайбицкое лесничество
17	Калейкинское лесничество
18	Камское лесничество
19	Кзыл-Юлдузское лесничество
20	Лаишевское лесничество
21	Ленинское лесничество
22	Лубяжское лесничество
23	Мамадышское лесничество
24	Мензелинское лесничество
25	Нижнекамское лесничество
26	Нурлатское лесничество
27	Приволжское лесничество
28	Пригородное лесничество
29	Сабинское лесничество
30	Тетюшское лесничество
31	Черемшанское лесничество

Условные обозначения:

- Граница субъекта Российской Федерации
- Граница лесничеств
- Населённые пункты
- Номера лесничеств
- Лесничество

1.1.3. Урманчылык урманнарының урман үсү зоналарына, урманлы районнарға һәм урманнарны саклау зоналарына һәм урман-орлык районнарына бүленеше

Россия Табигать ресурслары һәм экология министрлыгының «Россия Федерациясенең урман үсү зоналары исемлеген һәм Россия Федерациясенең урманлы районнары исемлеген раслау турында» 2014 елның 18 августындагы 367 номерлы боекы белән расланган урман үсү районнарына бүленеш нигезендә урманчылык территориясе Россия Федерациясенең Европа өлешендәге ылыслы-киң яфраклы урманнар зонасының ылыслы-киң яфраклы (катнаш) урманнар районына кертелгән (2 нче таблица).

2 нче таблица

Урманчылык урманнарының урман үсү зоналарына һәм урманлы районнарға бүленеше

Т/с	Кишәрлек урманчылыкларының атылышы	Урман үсә торган зоналар	Урманлы район	Урманнарны саклау районнарына бүлү зонасы	Урман-орлык буенча районнарға бүленеш зонасы	Урман кварталлары исемлеге	Майданы, гектар	
1	2	3	4	5	6	7	8	
1.	Биектау	ылыслы-киң яфраклы урманнар	РФ Европа өлешендәге ылыслы-киң яфраклы (катнаш) урманнар районы	Урман патологиясе буенча уртача куркыныч	Нарат өчен – 3, чыршы өчен – 4, карагай өчен – 3, имән – 1	31-51, 58-67, 71-78, 81-85, 88-97, 101-105, 117, 149, 150, 154-156, 162-189, 191-198, 201, 202	7746	
2.	Иске Казан					1-30, 52-57, 68-70, 79, 80, 86, 87, 106-116, 118-148, 151-153, 164-186	7184	
3.	Матюшино					Нарат өчен – 3, чыршы өчен – 4, имән – 2	5-7, 9-16, 20-25, 31-33, 38-43, 45-74, 76, 77, 79-95	6784
4.	Столбище					2-5, 13-21, 34-120	6948	
Барлығы							28662	

Урманчылык территориясенең һәм кишәрлек урманчылыкларының урманнар үсә торган зоналарга һәм урманлы районнарга бүленеше 2 нче схематик картада күрсәтелгән.

РОССИЙСКАЯ ФЕДЕРАЦИЯ
МИНИСТЕРСТВО ЛЕСНОГО ХОЗЯЙСТВА
РЕСПУБЛИКИ ТАТАРСТАН

КАРТА-СХЕМА
с распределением территории
лесничества и участков лесничеств
по лесорастительным зонам
и лесным районам
ПРИГОРОДНОГО ЛЕСНИЧЕСТВА
РЕСПУБЛИКИ ТАТАРСТАН

Масштаб 1 : 350 000

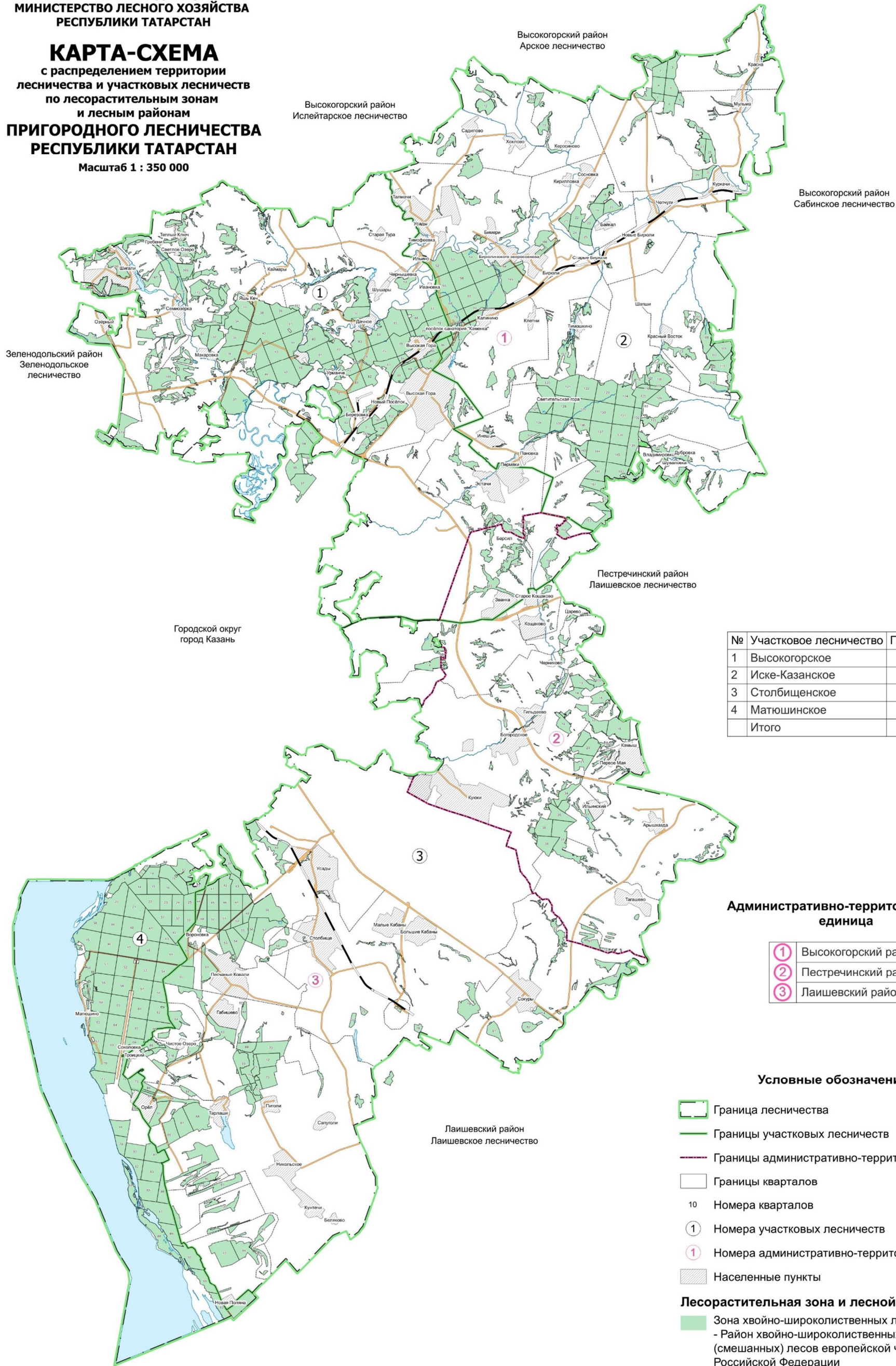

1.1.4. Урманчылык урманнарының кварталлар яисә аларның өлешләре буенча максатчан билгеләнеше һәм саклана торган урман категорияләре буенча бүленеше, шулай ук саклана торган, эксплуатация һәм резерв урманнарын бүлеп чыгару нигезләре

3 нче таблица

Урманнарның максатчан билгеләнеше һәм саклык урман категорияләре буенча бүленеше

Т/с	Урманнарның максатчан билгеләнеше	Кишәрлек урманчылыгы	Кварталларның яки өлешләренен номерлары	Мәйданы, гектар	Урманнарны максатчан билгеләнеше буенча бүлү нигезләре
1	2	3	4	5	6
1.	Барлыгы урманнар			28662	
2.	1. Саклык урманнары, барлыгы:			28662	
3.	шул исәптән:				
4.	1.1. су саклау зоналарында урнашкан урманнар	Барлыгы		341	РФ Урман кодексы, РФ Су кодексы «Татарстан Республикасы территориясендә урманнарны кыйммәтле, эксплуатация урманнарына кергү һәм аларның чикләрен билгеләү турында» 2010 елның 16 июнендәге 232 номерлы Рослесхоз боерыгы, Россия Табигать ресурслары һәм экология министрлыгының «Урман корылышы буенча файдалану күрсәтмәсен раслау турында» 2022 елның 5 августындагы 510 номерлы боерык
		Биектау	-	-	
		Иске Казан	-	-	
		Матюшино	Квартал: 74, 84; Квартал өлешләре: 9, 20, 38, 45, 63, 70, 71, 77, 79, 80, 82, 85, 88	341	
	Столбище	-	-		
5.	1.2. табигый һәм башка объектларны саклау вазыйфасын үтәүче урманнар, шул исәптән, барлыгы:			26097	
6.	1.2.1. урманнарның саклагыч полосаларында урнашкан	Барлыгы		140	РФ Урман кодексы, «Татарстан Республикасы территориясендә урманнарны
		Биектау	193 квартал өлеше	1	
		Иске Казан	-	-	
		Матюшино	Квартал өлешләре: 71-73	43	

Т/с	Урманнарның максатчан билгеләнеше	Кишәрлек урманчылыгы	Кварталларның яки өлешләрнен номерлары	Мәйданы, гектар	Урманнарны максатчан билгеләнеше буенча бүлү нигезләре
1	2	3	4	5	6
	урманнар	Столбище	Квартал өлешләре: 3, 40, 68, 71, 73, 74, 84, 85, 112, 116, 117	96	кыйммәтле, эксплуатация урманнарына кергү һәм аларның чикләрен билгеләү турында» 2010 елның 16 июнендәге 232 номерлы Рослесхоз боерыгы, Россия Табигать ресурслары һәм экология министрлыгының «Урман корылышы буенча файдалану күрсәтмәсен раслау турында» 2022 елның 5 августындагы 510 номерлы боерыгы
7.	1.2.2. яшел зоналарда урнашкан урманнар	Барлыгы		11	
		Биектау	Квартал өлешләре: 92, 105, 188, 192194.	8	
		Иске Казан	-	-	
		Матюшино	Квартал өлешләре: 13, 69, 72, 73	2	
		Столбище	Квартал өлешләре: 34, 41, 50, 53, 66, 99, 103, 109, 112, 113, 116	1	
8.	1.2.3. урман паркы зоналарында урнашкан урманнар	Барлыгы		25946	
		Биектау	Кварталлар: 31-36, 49-51, 58, 59, 62, 64-67, 71, 73-78, 81-85, 88-91, 93-97, 101-104, 117, 149, 150, 154-156, 162-164, 166, 167, 170, 172-187, 189, 191, 195-198, 201, 202; Квартал өлешләре: 40, 63, 72, 92, 105, 168, 169, 171, 188, 192, 193, 194	6042	
		Иске Казан	Кварталлар: 1-30, 52-57, 68-70, 79, 80, 86, 87, 106-116, 118-148, 151-153, 164-186	7184	
		Матюшино	Кварталлар: 5-7, 10-12, 14-16, 21-25, 31-33, 39-43, 46-49, 51, 54, 58-62, 64-66, 68, 81, 83, 86, 87, 89-92, 94, 95; Квартал өлешләре: 9, 13, 20, 45, 50, 52, 53, 55- 57, 63, 67, 69-73, 77, 79, 80, 82, 85	5942	

Т/с	Урманнарның максатчан билгеләнеше	Кишәрлек урманчылыгы	Кварталларның яки өлешләрнең номерлары	Мәйданы, гектар	Урманнарны максатчан билгеләнеше буенча бүлү нигезләре
1	2	3	4	5	6
		Столбище	Кварталлар: 2, 4, 5, 13-21, 35-39, 43-49, 51, 52, 54-65, 67, 69, 70, 72, 75, 76, 78-83, 86-98, 100-102, 104-108, 110, 111, 114, 115, 118-120; Квартал өлешләре: 3, 34, 40-42, 50, 53, 66, 68, 71, 73, 74, 77, 84, 85, 99, 103, 109, 112, 113, 116, 117	6778	
9.	1.3. кыйммәтле урманнар, барлыгы:			2224	
10.	шул исәптән:				
11.	1.3.1. эрозиягә каршы урманнар (жирләргә эрозиядән саклау өчен билгеләнгән урманнар)	Барлыгы		10	РФ Урман кодексы, «Татарстан Республикасы территориясендә урманнарны кыйммәтле, эксплуатация урманнарына кергү һәм аларның чикләрен билгеләү турында» 2010 елның 16 июнендәге 232 номерлы Рослесхоз боерыгы,
		Биектау	63 квартал өлеше	4	
		Иске Казан	-	-	
		Матюшино	55 квартал өлеше	4	
		Столбище	Квартал өлешләре: 42, 77, 112	2	
12.	1.3.2. урмандала урманнары	Барлыгы		71	
		Биектау	-	-	
		Иске Казан	-	-	
		Матюшино	-	-	
		Столбище	40 квартал өлеше	71	
13.	1.3.3. фәнни яки тарихи-мәдәни әһәмияткә ия урманнар	Барлыгы		1689	
		Биектау	Кварталлар: 37-39, 41-48, 60, 61, 165; Квартал өлешләре: 40, 168, 169, 171	1689	
		Иске Казан	-	-	
		Матюшино	-	-	
		Столбище	-	-	
14.	1.3.4. су объектлары буйлап тыелган урман полосалары	Барлыгы		83	
		Биектау	72 квартал өлеше	2	
		Иске Казан	-	-	
		Матюшино	Квартал: 76; Квартал өлешләре: 52, 53, 56, 57	81	
		Столбище	-	-	
15.	1.3.5. уылдык чәчү урыннарын	Барлыгы		371	
		Биектау	-	-	
		Иске Казан	-	-	

Т/с	Урманнарның максатчан билгеләнеше	Кишәрлек урманчылыгы	Кварталларның яки өлешләренен номерлары	Майданы, гектар	Урманнарны максатчан билгеләнеше буенча бүлү нигезләре
1	2	3	4	5	6
	саклаучы урман полосалары	Матюшино	Квартал: 93; Квартал өлешләре: 20, 38, 45, 50, 63, 67, 70, 79, 80, 88	371	
		Столбище	-	-	

1.1.5. Урманчылык территориясендә урман фонды жирләре составыннан урманлы һәм урмансыз жирләргә сыйфатлама

4 нче таблица

Урманчылык территориясендә урман фондының урманлы һәм урмансыз жирләренә сыйфатлама

Т/с	Жирләренен категориясе	Урманчылык буенча барлыгы	
		Майданы, гектар	%
1	2	3	4
1.	1. Урманнарның гомуми майданы	28662	100,0
2.	2. Урманлы жирләр, барлыгы	26747	93,3
3.	2.1. Урман үсемлекләре белән капланган жирләр, барлыгы Шул исәптән	26417	92,2
4.	урман культуралары	7413	25,9
5.	2.2. Урман үсемлекләре белән капланмаган жирләр, барлыгы, Шул исәптән	330	1,1
6.	тоташмаган урман культуралары	161	0,6
7.	питомниклар һәм урман плантацияләре	77	0,3
8.	аралыклар	15	-
9.	Көекләр	-	-
10.	һәлак булган урман утыртмалары	10	-
11.	киселгән урыннар	12	-
12.	ачык, ташландык урыннар	55	0,2
13.	3. Урман булмаган жирләр, барлыгы Шул исәптән	1915	6,7
14.	Сөрүлекләр	6	-
15.	Печән чабу урыннары	36	0,1
16.	жәйләүләр	1	-
17.	сулар	37	0,1
18.	бакчалар	28	0,1
19.	юллар, ызаннар	291	1,0
20.	утарлар һәм башка объектлар	278	1,0
21.	Сазлар	148	0,5

Т/с	Жирләрнең категориясе	Урманчылык буенча барлыгы	
		Майданы, гектар	%
1	2	3	4
22.	комнар	16	0,1
23.	башка төрле жирләр	1074	3,8

1.1.6. Гамәлдәге һәм проектлана торган махсус сакланучы табигый территорияләргә һәм объектларга, аларны оештыру, экологик челтәрләрен үстерү, биотөрлелеген саклау планнарына сыйфатлама

Хокукий режим РФ Урман кодексының 112 статьясы белән билгеләнә. Бу жирләр әйләнештән алынган яки әйләнешендә чикләнгән (РФ Жир кодексының 27 статьясы).

Махсус сакланыла торган табигый территорияләрендә тыела яисә рөхсәт ителә, гамәлгә ашырыла торган конкрет эшчәнлек төрләре, шул исәптән урманнардан файдалану, аларны саклау, яклау яисә яңадан торгызу өлкәсендә, РФ Жир кодексы, РФ Урман кодексы, «Махсус сакланыла торган табигый территорияләре турында» 33-ФЗ номерлы федераль закон, шулай ук аларны үтәү өчен чыгарылган Татарстан Республикасы норматив хокукий актлары белән билгеләнә.

Урманчылык территориясендә гамәлдәге һәм проектлана торган түбәндәге махсус сакланыла торган табигый территорияләре (алга таба – МСТТ) бар.

Махсус сакланучы табигый территорияләр исемлеге

Т/с	Махсус сакланучы табигый территориянең аталышы	Объектның майданы, га	Кишәрлек урманчылыгы, квартал, бүлемтек	МСТТ профиле	Кыскача сыйфатлама һәм хужалык алып бару тәртибе
1	2	3	4	5	6
1.	«Зәңгәр күлләр» төбәк әһәмиятендәге комплекслы профильле дәүләт табигый тыюлыгы	1946,3 (урман фонды жирләре чикләрен дә 1573,0)	Биектау, 33-48 кварталлар	Комплекслы	Урман биләмәсеннән һәм карст күлләре системасыннан тора - тирәнлегә 15.7 метрлы Зур Зәңгәр күл, - тирәнлегә 3-4 метрлы Кече Зәңгәр күлләр. Фәнни-танып белү, савыктыру һәм рекреацион әһәмияткә ия. Өлгергән һәм картайган утыртмаларны кисү һәм башка төр кисүләр тыелган. Санитар кисүләр рөхсәт ителә. (Татарстан Республикасы Министрлар Кабинетының «Биектау районында «Зәңгәр күлләр» табигый системасын саклау һәм торгызу чаралары турында» 1994 елның 12

Т/с	Махсус сакланучы табигий территориянең аталышы	Объект-ның майданы, га	Кишәрлек урманчылыгы, квартал, бүлемтек	МСТТ профиле	Кыскача сыйфатлама һәм хужалык алып бару тәртибе
1	2	3	4	5	6
					декабрэндәге 581 номерлы карары; Татарстан Республикасы Министрлар Кабинетының «Зәңгәр күлләр» төбәк әһәмиятендәге комплекслы профиле дәүләт табиғат тыюлыгы турында нигезләмә раслау турында» 2003 елның 16 июнендәге 324 номерлы карары)
2.	«Семиозерка урманы» төбәк әһәмиятендәге табиғат һәйкәле	118,92	Биектау, квартал: 165, квартал: 168, бүлемтек: 5, 9, 10, 15, 18, квартал: 169, бүлемтек: 8-14, квартал: 171, бүлемтек: 1, 2, 6, 10, 13, 14, 17	Комплекслы	Идел елгасы үзәненең сул як су бүләр сөзәклегендә урман биләмәсе кишәрлеге. Төп ылыслы-киң яфраклы чыршы һәм нарат урманнары үсә. Кызыл Китапка кертелгән үсемлекләр үсә. Семиозерка Монастыреның (XVII г.) корылмалары өлешчә сакланган. «Святой ключ» - дин тотучыларның хаж кылу урыны. Өлгергән һәм картайган утыртмаларны кисү һәм башка төр кисүләр тыелган. Санитар кисүләр рөхсәт ителә. (Татарстан АССР Министрлар Советының «Табиғат объектларын жирле әһәмияттәге дәүләт табиғат һәйкәлләре итеп тану турында» 1986 елның 26 декабрэндәге 649 номерлы карары)

1.1.7. Илкүләм мирас буенча проектлана торган урманнарга сыйфатлама

Татарстан Республикасы территориясендә сыйфатламалары буенча илкүләм мирас урманнарына керту өчен тиешле урманнар юк.

1.1.8. Диләнке эшләрен гамәлгә ашырганда сакланьрга тиешле биологик күптөрлелек төрләрен һәм буфер зоналары зурлыклары исемлеге

Биологик күптөрлелекне саклау – урман хужалыгы эшчәнлеген алып баруда зарури шарт. Ул саклык урманнарында, махсус сакланучы урман кишәрлекләрендә генә түгел, ә диләнке эшләре гамәлгә ашырылганда да тәэмин ителергә тиеш.

Урман кишәрлекләрендә кисү эшләре уздырылганда тереклек итү тирәлеге шартлары шактый үзгәрә. Үсеш алуның үзгәргән шартларында, яңа шартларга хас

булганча, бары тик урман биоценозлары гына яши ала, шуңа күрә тереклек тирәлеген тамырдан үзгәртә торган тоташ кисүләр барышында биотопларны (биоценоз биләгән киңлекләрнең абиотик факторлары буенча беришлеләренә карата) максимал саклау мөһим.

Үсемлекләрнең һәм хайваннарның урман төрләре тереклек итә торган шартлар төрлеләгән саклау өчен диләнкеләрне аерып чыгарганда һәм таксацияләгәндә әһәмиятле биотоплар (әһәмиятле объектлар) – кисү эшләре кагылмый торган һәм биотөрлелекне саклау өчен әһәмиятле булган, зур булмаган жир кишәрлекләре аерып чыгарыла, ә диләнкеләр эшләнгәндә, – саклана.

Аларның булуы билгеле бер дәрәжәдә табигый жиңерелү нәтижеләрен имитацияләргә булыша, киселгән урыннарда урман тирәлеген сакларга һәм торгызырга ярдәм итә. Әлеге объектлар Россия Кызыл китабына һәм/яки төбәкләрдәге Кызыл китапларга кертелгән, сирәк очраучы һәм зәгыйфь тере организм төрләренә потенциал тереклек итү урыннары булып тора.

Диләнке эшләрен гамәлгә ашырганда сакланырга тиешле биологик күптөрлелек объектларының һәм буфер зоналарының нормативлары һәм параметрлары 20 нче таблицада чагылдырылган.

20 нче таблица

Диләнке эшләрен гамәлгә ашырганда сакланырга тиешле биологик күптөрлелек объектларының һәм буфер зоналарының нормативлары һәм параметрлары

Т/с	Биологик күптөрлелек объектларының аталышы	Биологик күптөрлелек объектларына сыйфатлама	Буфер зоналарының күләмнәре (зарурлык булганда)
1	2	3	4
1.	Даими һәм вакытлы су агымнары	Су агымының аерым ачык күренеп тора торган үзәнә. Вакытлы су агымы даими рәвештә су басу эшләре буенча ачыкланырга мөмкин. Коры жәйдә су агымы киңәргә мөмкин	Әгәр нормативларда башкача билгеләнмәсә, даими су агымнары өчен киңлегә кимендә 50 метрлы, вакытлыча су агу үзәннәре буйлап кимендә 20 метрлы буфер зоналары билгеләнә. Буфер зонасы инде урман баскан тугайлык булырга тиеш түгел һәм су агымы үзәнненән башлап яисә урмансыз тугайлыктан башлап һәр ягыннан үлчәнә. Искәрмә: буфер зонасына мәжбүри рәвештә сөзәк таулар һәм тамыр токымнары чыккан урыннар кертеләргә тиеш
2.	Кизләүләр (чишмәләр), грунт сулары чыгу	Төптә кизләүләр аерылып торырга мөмкин, яисә су таудан агучы чишмә рәвешендә агып чыга.	Чишмәләр буйлап (алар чыккан урыннар тирәли) киңлегә кимендә 50 метрлы

Т/с	Биологик күптөрлелек объектларының аталышы	Биологик күптөрлелек объектларына сыйфатлама	Буфер зоналарының күләмнәре (зарурлык булганда)
1	2	3	4
	урыннары	Чишмә карст бүрәнкәсеннән агып чыгарга мөмкин	буфер зоналары аерыла. Дөвалану яисә савыктыру максатларында файдаланыла торган, шулай ук зиярәт кылу объекты булып хезмәт итүче (изгеләр чишмәсе) чишмәләр тирәли буфер зонасы киңәйтелергә мөмкин – аерым тәртиптә билгеләнә.
3.	Сазланган уйсулыклар һәм вакыты-вакыты белән су баса торган урыннар	Әлеге кишәрлек артыгы белән дымланган: су өслеккә чыккан яисә аяк белән басканда бүселеп чыга. Объект чикләрендә – артык дымланган урман типларының туфрак катламы. Кырые буйлап, шулай ук объектлар чикләрендә агачлар юк яисә товарлык дәрәжәсе аз булган агачлар гына үсә	Су баса торган кишәрлек кырые буйлап су өслектә тора яисә басканда чыга. Рельефта түбәнрәк урында, туфрак өсте капламы чигендә, чиге буйлап туфрак өсте катламы һәм агачлыктар сыйфатында.
4.	Күлләрнең, сазларның һәм башка ачык урыннарның ярлары буйлап урман кашаклары, сазлыктарда зур булмаган утраулар	Ачык киңлекләрнең (күлләр, сазлар, болыннар) ярларында урман кашакларын аерып чыгару урман корылышы буенча саклагыч полоса билгеләнмәгән очракта башкарыла	Киңлеге кимендә 50 метрлы урман кашагы күл суыннан алып яисә ачык башка урын киселешеннән башлап үлчәнә. Ләкин, әгәр күлдә утрауык яисә сазланган урын булса, буфер зонасын каты яр кырыеннан яисә сазлык яки ачык территория кырыеннан башлап үлчиләр. Шулай ук сазлык белән әйләндереп алынган зур булмаган (0,5 гектарга кадәр) утраулар да билгеләнә. Искәрмә: әгәр әлеге күл яисә сазлык хайваннарның сезонлы туплану һәм үрчү урыны, сирәк очрый торган һәм нәзберек төрләрнең фактта тереклек итү урыны булып торса, ул очракта буфер зонасы киңәйтелергә тиеш
5.	Чокырлар, су агымнарының тирән үзәнлекләре, башка төрле сөзәклекләр	Су агымнарының тирән кергән үзәнлекләре һәм чокырлар – тауның текәлегә 10° башланып киткәндә. Башка текә таулар (киртләр, текә ярлар) – тауның текәлегә кимендә 20° булган очракта	Нормативларда башкача билгеләнмәсә, сөзәк тау өсте һәм асты буйлап киңлеге кимендә 15-20 м буфер зоналары билгеләнә. Сөзәк тауның үзе һәм буфер зонасы әһәмиятле объект булып тора.
6.	Төп токымнарның,	Куәте аз булган туфрак үсемлекләре	Объект кишәрлекнең төп

Т/с	Биологик күптөрлелек объектларының аталышы	Биологик күптөрлелек объектларына сыйфатлама	Буфер зоналарының күләмнәре (зарурлык булганда)
1	2	3	4
	урман белән капланган калкулыкның шәрә урыннары, известлы токым, ачык комлы кишәрлекләр, дюналар, таш чәчелгән урыннар	белән капланган, төп токымнар шәрәләнә торган урыннар. Таш чәчелгән урыннар – төрле зурлыктагы һәм шомалыктагы ташлар жыелмасы. Тау битләрендә, тау киртләрләрендә, ярларда һәм алар янәшәсендә еш очрый. Ташлы һәм шәрәләнгән урыннар аз куәтле туфрак үсемлекләре белән капланырга мөмкин. Комлы дюналар өлешчә аз куәтле туфрак-үсемлек катламы белән ныгытылырга мөмкин	токымнары шәрәләнгән чиге буйлап яисә таш чәчелгән урын чиге буйлап билгеләнә. Таш чәчелгән, төп токымнар шәрәләнгән урын, дюна комплексы кырыеннан киңлеге кимендә 20 метрлы буфер зонасы билгеләнә
7.	Аерым зур йомры ташлар һәм кантарлар	Лишайниклар һәм үсемлекләр белән капланган аерым зур йомры ташлар (2 куб.метрдан башлап) һәм кантарлар.	Аерым зур йомры ташларны майданлы объектны билгеләмичә генә билгеләргә була, аларның тупланышы майданлы объект буларак билгеләнә
8.	Карст элементлары	Известькатнашмалы токым ятмалары якин яткан урыннарда ярыклар, бүрәнкәләр, юкка чыга торган су агымнары һәм сулыклар, коры үзәнлекле сазлыклар. Калын известьташ катламының су белән юылган куышлыклары. Өслегендә уйсулыклар, жимерек, ярык урыннар күренә. Карст элементлары белән чишмәләр, кизләүле сазлыклар бәйлә булырга мөмкин. Өслегендә шәрәләнгән известьташлар күренергә мөмкин	Объект тирәли уйсулык, куышлык кырыеннан киңлеге кимендә 20 метрлы буфер зонасы билгеләнә.
9.	Ачык һәм ярымачык урыннар	Урман белән капланмаган кишәрлекләр: зур булмаган аланлыклар, сирәклекләр, болынлыклар һ.б. (шул исәптән сазлыкланган). Агачларның тулылыгы 0,4дән ким. Запасы гектарына 50 куб.метрдан кимрәк.	Чиге буйлап агачлар арасында (тулылыгы һәм запасы ким булган кишәрлек)
10.	Таркалу тәрәзәләре чыбык-чабык һәм жил аударган агачлар-туфрак комплекслары белән тупланган.	Төрле токымга караган, төрле таркалу стадияләрендәге аунаклар бар (диаметры 20 сантиметрдан (алга таба – см) башлана). Жил аударган агач-туфрак комплекслары (ВПК) – зур агачларның тамыр системасы һәм туфракның өске катламнары белән бергә аву нәтижәсе	Таркалу тәрәзәләрен табигый яңару төркемнәре, шулай ук башка объектлар белән берлектә билгеләү максатка ярашлы була. Билгеләү эше объект чикләре буенча башкарыла
11.	Коры-сары, биек түмәрләр, куышлы агачлар, берән-	Төрле токымнардан зур күләмле (диаметры 20 см башлана торган) коры-сары. Куышлы һәм туқран туқыган	Диләнке эшлэгәндә куркыныч тудырмый торган коры-сарыны саклау максатка

Т/с	Биологик күптөрлелек объектларының аталышы	Биологик күптөрлелек объектларына сыйфатлама	Буфер зоналарының күләмнәре (зарурлык булганда)
1	2	3	4
	сэрэн ятучы зур чыбык-чабыклар	эзләре булган коры-сары аеруча кыйммәтле була. 2-5 м биеклегендәгә һәм 20 см зуррак диаметрлы табигый эре түмәрләр. Куышлы агачлар. Төрле токымга караган, төрле таркалу стадияләрендәгә чыбык-чабыклар (диаметры 20 см башлана)	ярашлы була. Корыган һәм куышлы тере агачлар зарури сакланырга тиеш
12.	Күп еллык агачлар һәм аларның чәчәкләкләре, жыйнак биологик кыйммәтле урыннар	Берән-сэрэн күп еллык агачлар, аларның чәчәкләкләре һәм жыйнак биологик кыйммәтле кишәрлекләр	Күп еллык, янгынга каршы корытылган наратлар, карт усак, кара зирек, кәжә талы аеруча кыйммәтле. Агачларның ябалдашы яхшы үсеш алган һәм жылгә каршы торырга сәләтле булырга тиеш. Күп еллык агачларның чәчәкләкләре һәм жыйнак биологик кыйммәтле өлешләре составында агачларны саклау оптималь булып тора
13.	Төбәк өчен сирәк токым агачлары	Киң яфраклы токымлы агачлар: имән, корычагач, карама, өрәңге, юкә.	Сирәк токым агачларының жыйнак төркемнәрен һәм шушы токымнарга караучы берән-сэрэн агачларны үз эченә алган чәчәкләкләр саклана.
14.	Сирәк һәм терлек азыгы булган куаклыклар	Чикләвек куагы, артыш, миләш, гөлжимеш, зелпе куаклары һ.б.	Сөйрәнмәләрдән башка саклана
15.	Яңартылуның гамәлдәгә төркемнәре	Киселгән урыннарда үсеш алырга мөмкин булган ышанычлы үренте төркемнәре. Дренажланган урыннарда агач чыбылдыгы тәрәзәләрендә яңартылу төркемнәре, эре аунак өемнәре тупланган урыннарда чыршы шытып чыккан	Үренте чәчәкләкләре яңартылуның югары тыгызланган өлеше чикләре буенча билгеләнә
16.	Сирәк очраучы һәм нәзберек үсемлекләрнең һәм гөмбәләрнең тереклек итү урыннары	Россия Федерациясе Кызыл китабына һәм/яисә төбәк Кызыл китабына кертелгән сирәк очрый торган һәм нәзберек үсемлек һәм гөмбә төрләренең яңа ачыкланган даими тереклек итү урыннары	Төрләрнең биологиясе һәм экологик таләпләре нигезендә билгеләнә. Күпчелек сирәк төрләрне билгеләве авыр булганга күрә, сирәк төр һәм аларны саклау өчен зарури чикләр булу-булмавын тәгаенләштерү өчен биология белгеченә мөрәжәгать итәргә киңәш ителә. Әгәр берле

Т/с	Биологик күптөрлелек объектларының аталышы	Биологик күптөрлелек объектларына сыйфатлама	Буфер зоналарының күләмнәре (зарурлык булганда)
1	2	3	4
			нөсхә яисә тереклек ияләренең жыйнак төркеме ачыкланса, алар тирәли киңлеге кимендә 50 метрлы буфер зонасын билгеләргә кирәк
17.	Куышлы агачлар	Берән-сәрән тере яки куышлы коры агачлар	Аерым агачлар яки агач төркемнәре рәвешендә жылгә каршы торучанлыкны, бөжәк ашаучы кошларны күчерү урыннарын тәмин итү өчен, шулай ук башка кыйммәтле объектлар составында саклана
18.	Зур оялыклары булган агачлар	Зур оялыклары булган агачлар саклана, диаметрында 1 м зуррак оялар, шулай ук эре оялар тупланган урыннар махсус кыйммәткә ия	1 м һәм аннан зуррак диаметрлы оялар өчен буфер зонасының киңлеге – 500 м (елның теләсә кайсы вакытында), ә калган оялар өчен 100-300 м кимрәк булырга тиеш (кошларның күздә тотылган төренә карап). Буфер зонасының зурлыгы орнитолог белгеч тарафыннан тикшерү, ояның кемгә каравын һәм статусын билгеләү нәтижеләре буенча тәгаенләштереләргә мөмкин
19.	Зур кырмыска оялары	0,5 метрдан биегрәк булган кырмыска оялары	0,5 метрдан биегрәк булган кырмыска оялары тирәли 20 метрлы радиуста кисүләргә тыелган буфер зонасы аерып чыгарыла

1.1.9. Гамәлдәге урман, урман эшкәртү инфраструктурасы объектларына, урман инфраструктурасы ясауга бәйле булмаган объектларга, әлеге объектларны төзү, үзгәртеп кору һәм эксплуатацияләү чараларына территориаль планлаштыру документларында каралган сыйфатлама

Россия Федерациясе Хөкүмәтенен «Саклагыч урманнар, эксплуатация урманнары һәм резерв урманнары өчен урман инфраструктурасы объектлары исемлеген раслау турында» 2012 елның 17 июлендәге 1283-р номерлы боерыгы.

РФ Урман кодексының 13 статьясы нигезендә урман юллары урманнардан теләсә нинди файдалану ысулында, шулай ук урманнарны саклау, яклау һәм торгызу максатларында да төзеләргә мөмкин.

Гамәлдәге урман юлларына сыйфатлама киләсе таблицада китерелде.

Урман юлларына сыйфатлама

Т/с	Юлларның төрләре	Юллар озынлыгы, км					
		Барлыгы	урман хужалыгыныкы (типлары буенча)				гомуми файдаланудагы
			I тип	II тип	III тип	жәмгысе	
1	2	3	4	5	6	7	8
1.	Юллар, барлыгы	257	7	151	6	164	93
2.	Шул исәптән						
3.	а) автомобиль	257	7	151	6	164	93
4.	алардан:						
5.	каты түшәмәле	40	1	-	-	1	39
6.	грунт	217	6	151	6	163	54
7.	Шул исәптән						
8.	ел әйләнәсе кулланыла торган	13	-	2	-	-	11

Урманчылык территориясендә булган гомуми файдаланудагы барлык автомобиль юллары һәм урман хужалыгы юллары агач материалы саты һәм эшкәртү урыннарына чыгару юллары булып хезмәт итә.

Квартал ызаннарының озынлыгы – 358 километр (алга таба – км). Урман юлларының озынлыгы – 257 км.

Гамәлдәге урман инфраструктурасы объектлары 95 км озынлыгында квартал ызаннары белән жирдән катнаш файдаланучылар белән берлектәге чикләргә чистартуны һәм 500 данә күләмдә квартал баганаларын урнаштыруны таләп итә.

Урман эшкәртү инфраструктурасы (әзерләнгән агач материалын эшкәртү объектлары, биоэнергетика объектлары һәм башкалар) агач материалы белән башка төрле урман ресурсларын эшкәртү өчен төзелә. РФ Урман кодексының 14 статьясына ярашлы рәвештә, саклагыч урманнарда, шулай ук РФ Урман кодексында, башка федераль законнарда каралган башка очракларда урман эшкәртү инфраструктурасын булдыру һәм эксплуатацияләү тыела.

Урманчылык территориясендә урман эшкәртү объектлары юк.

Урман инфраструктурасын булдыруга бәйле булмаган объектларны төзү, реконструкцияләү һәм эксплуатацияләү урман фонды жирләрендә РФ Урман кодексының 21 һәм 21.1 статьяларына ярашлы рәвештә башкарыла.

Урманчылык территориясендә урман инфраструктурасын төзүгә бәйле булмаган чираттагы объектлар бар:

ясалма катламлы автомобиль юллары – 40 км;

электртрапшыру линияләре – 6 км;

газүткәргечләр – 3 км;

нефтьүткәргечләр – 5 км;

бүтән трассалар – 10 км;

Линияле объектларның гомуми озынлыгы 64 км тәшкил итә.

Моннан тыш, 3 гектар майданда юлларны ремонтлау өчен табигый карьерлар бар.

Территориаль планлаштыру схемасы буенча урманчылык территориясендә өстәмә объектлар планлаштырылмый. Башка категориягә караган, урман урнашкан жирләрдә урман инфраструктурасы булдыруга бәйле булмаган объектларны төзү, үзгәртеп кору һәм эксплуатацияләү урманнарның максатчан билгеләнеше буенча башка федераль законнарда каралган очракларда рөхсәт ителә.

Урман инфраструктурасын булдыруга бәйле булмаган капитал төзелеш объектларын төзү, реконструкцияләү, капитал ремонтлау яки эксплуатацияләү өчен кулланылган жирләр РФ Урман кодексының 21 статьясының 9 өлеше нигезендә рекультивацияләнергә тиеш.

Россия Табигать ресурслары һәм экология министрлыгының «Урман кишәрлегенә проект документациясе составына һәм эчтәлегенә, аны эзерләү тәртибенә таләпләрне раслау турында» 2022 елның 31 гыйнварындагы 54 номерлы боерыгы белән расланган Урманнарда агач эшкәртү инфраструктурасы объектларын булдыру һәм эксплуатацияләү өчен файдалану кагыйдәләренә ярашлы рәвештә, шулай ук Россия Федерациясе Урман кодексында һәм башка федераль законнарда каралган очракларда, агач эшкәртү инфраструктурасы объектларын саклагыч урманнарда урнаштыру тыела.

Урманнарның максатчан билгеләнеше буенча, гамәлдәге һәм проектлана торган махсус сакланучы табигать территорияләрен, урман, агач эшкәртү инфраструктурасы объектларын, урман инфраструктурасы булдыруга бәйле булмаган объектларны тамгалап, кварталлар буйлап бүлгәләнеше 3 номерлы карта-схемада күрсәтелгән.

РОССИЙСКАЯ ФЕДЕРАЦИЯ
МИНИСТЕРСТВО ЛЕСНОГО ХОЗЯЙСТВА
РЕСПУБЛИКИ ТАТАРСТАН

КАРТА-СХЕМА

подразделения лесов по категориям
защитности, расположения особо охраняемых
природных территорий, объектов лесной,
лесоперерабатывающей инфраструктуры,
объектов, не связанных с созданием
лесной инфраструктуры

ПРИГОРОДНОГО ЛЕСНИЧЕСТВА РЕСПУБЛИКИ ТАТАРСТАН

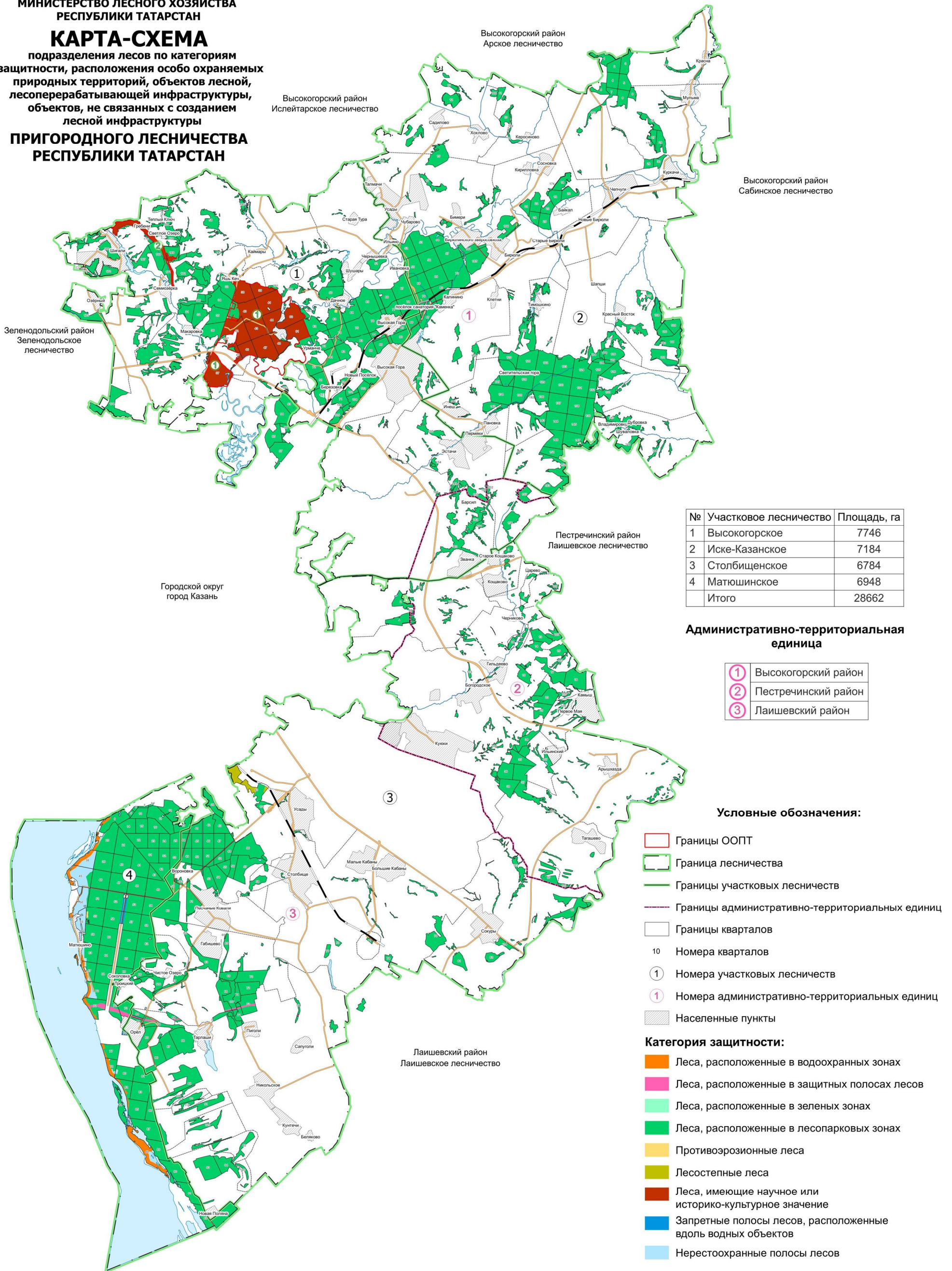

№	Участковое лесничество	Площадь, га
1	Высокогорское	7746
2	Иске-Казанское	7184
3	Столбищенское	6784
4	Матюшинское	6948
Итого		28662

Административно-территориальная единица

- ① Высокогорский район
- ② Пестречинский район
- ③ Лаишевский район

Условные обозначения:

- Границы ООПТ
- Граница лесничества
- Границы участковых лесничеств
- Границы административно-территориальных единиц
- Границы кварталов
- 10 Номера кварталов
- ① Номера участковых лесничеств
- ① Номера административно-территориальных единиц
- Населенные пункты

Категория защитности:

- Леса, расположенные в водоохранных зонах
- Леса, расположенные в защитных полосах лесов
- Леса, расположенные в зеленых зонах
- Леса, расположенные в лесопарковых зонах
- Противозерозийные леса
- Лесостепные леса
- Леса, имеющие научное или историко-культурное значение
- Запретные полосы лесов, расположенные вдоль водных объектов
- Нерестоохранные полосы лесов

Особо охраняемые природные территории:

- ① Государственный природный заказник регионального значения комплексного профиля "Голубые озера"
- ② Памятник природы регионального значения "Семиозерский лес"

1.2. Урманнардан рөхсәтле файдалану төрләре

Урман мөнәсәбәтләрендә Россия Федерациясе, Россия Федерациясе субъектлары, муниципаль берәмлекләр, гражданнар һәм юридик затлар катнаша (РФ Урман кодексының 4 статьясы).

Шул ук вакытта, РФ Урман кодексының 5 статьясы нигезендә, урман динамикалы рәвештә яңартыла һәм трансформациягә бирелә торган табигый ресурс буларак карала, чөнки югарыда аталган статья нигезендә урманнардан файдалану, аларны саклау, яклау һәм янадан үстерү экологик система яки табигый ресурс кебек урман төшенчәсеннән чыгып гамәлгә ашырыла.

Урманчылык территориясендә урманнардан кварталларга бүлеп рөхсәтле файдалану төрләре 5 нче таблицادا күрсәтелде.

5 нче таблица

Урманнардан рөхсәтле файдалану төрләре

Т/с	Урманнардан рөхсәтле файдалану төрләре	Кишәрлек урманчылыгының атылышы	Кварталлар яки аларның өлешләре исемлеге	Мәйданы, гектар
1	2	3	4	5
1.	Агач эзерләү (РФ Урман кодексының 25, 29 статьялары)	Биектау	Кварталлар: 31-51, 58-67, 71-78, 81-85, 88-97, 101-105, 117, 149, 150, 154-156, 162-189, 191-198, 201, 202	7746
		Иске Казан	Кварталлар: 1-30, 52-57, 68-70, 79, 80, 86, 87, 106-116, 118-148, 151-153, 164-186	7184
		Матюшино	Кварталлар: 5-7, 9-16, 20-25, 31-33, 38-43, 45-74, 76, 77, 79-95	6784
		Столбище	2-5, 13-21, 34-120 кварталлар	6948
		Барлығы		28662
2.	Чәер эзерләү (РФ Урман кодексының 25, 31 статьялары)	Биектау	-	-
		Иске Казан	-	-
		Матюшино	-	-
		Столбище	-	-
		Барлығы		-
3.	Агач булмаган урман ресурсларын эзерләү һәм жыеп алу (РФ Урман кодексының 25, 32 статьялары)	Биектау	Кварталлар: 31-51, 58-67, 71-78, 81-85, 88-97, 101-105, 117, 149, 150, 154-156, 162-189, 191-198, 201, 202	7746
		Иске Казан	Кварталлар: 1-30, 52-57, 68-70, 79, 80, 86, 87, 106-116, 118-148, 151-153, 164-186	7184
		Матюшино	Кварталлар: 5-7, 9-16, 20-25, 31-33, 38-43, 45-74, 76, 77, 79-95	6784
		Столбище	2-5, 13-21, 34-120 кварталлар	6948
		Барлығы		28662
4.	Азык-төлек урман	Биектау	Кварталлар: 31-51, 58-67, 71-78, 81-	7746

Т/с	Урманнардан рөхсәтле файдалану төрләре	Кишәрлек урманчылы- гының атылышы	Кварталлар яки аларның өлешләре исемлеге	Мәйданы, гектар
1	2	3	4	5
	ресурслары эзерләү һәм дару үләннәре жыю (РФ Урман кодексының 25, 35 статьялары)		85, 88-97, 101-105, 117, 149, 150, 154-156, 162-189, 191-198, 201, 202	
		Иске Казан	Кварталлар: 1-30, 52-57, 68-70, 79, 80, 86, 87, 106-116, 118-148, 151-153, 164-186	7184
		Матюшино	Кварталлар: 5-7, 9-16, 20-25, 31-33, 38-43, 45-74, 76, 77, 79-95	6784
		Столбище	2-5, 13-21, 34-120 кварталлар	6948
		Барлығы		28662
5.	Ау хужалыгы өлкәсендә эшчәнлек төрләрен гамәлгә ашыру (РФ Урман кодексының 25, 36 статьялары). Тыела: урман паркы зоналарында урнашкан урманнар, шәһәр урманнары; әгәр урманнарны кисү яки аучылык инфраструктурасы объектларын булдыру белән бәйле булса, яшел зоналарда урнашкан урманнар	Биектау	Кварталлар: 37-39, 41-48, 60, 61, 165; Квартал өлешләре: 40, 63, 72, 168, 169, 171, 193	1696
		Иске Казан	-	-
		Матюшино	Кварталлар: 38, 74, 76, 84, 88, 93; Квартал өлешләре: 9, 20, 45, 50, 52, 53, 55-57, 63, 67, 69-73, 77, 79, 80, 82, 85	840
		Столбище	Квартал өлешләре: 3, 40, 42, 68, 71, 73, 74, 77, 84, 85, 112, 116, 117	169
		Барлығы		2705
6.	Авыл хужалыгы алып бару (РФ Урман кодексының 25, 38 статьялары). Тыела: урман паркы зоналарында урнашкан урманнар, шәһәр урманнары; Тыюлыклы урман кишәрлекләре; Махсус сакланыла торган кишәрлекләр – тыела, печән чабу, умартачылык һәм товар аквакультурасы (товар өчен балыкчылык) искәrmә булып тора; яшел зоналарда урнашкан урманнарда – тыела, печән чабу һәм умартачылыктан тыш, шулай ук печән чабу һәм умартачылык	Биектау	Кварталлар: 37-39, 41-48, 60, 61, 165; Квартал өлешләре: 40, 63, 72, 168, 169, 171, 193	1696
		Иске Казан	-	-
		Матюшино	Кварталлар: 38, 74, 76, 84, 88, 93; Квартал өлешләре: 9, 20, 45, 50, 52, 53, 55-57, 63, 67, 69-73, 77, 79, 80, 82, 85	840
		Столбище	Квартал өлешләре: 3, 40, 42, 68, 71, 73, 74, 77, 84, 85, 112, 116, 117	169
		Барлығы		2705

Т/с	Урманнардан рөхсәтле файдалану төрләре	Кишәрлек урманчылы- гының атылышы	Кварталлар яки аларның өлешләре исемлеге	Мәйданы, гектар
1	2	3	4	5
	максатларында коймалар төзү тыела			
7.	Балыкчылыкны гамәлгә ашыру, һәмәскәрләрчә балык тотудан тыш (РФ Урман кодексының 25, 38.1 статьялары).	Биектау	Кварталлар: 31-51, 58-67, 71-78, 81-85, 88-97, 101-105, 117, 149, 150, 154-156, 162-189, 191-198, 201, 202	7746
		Иске Казан	Кварталлар: 1-30, 52-57, 68-70, 79, 80, 86, 87, 106-116, 118-148, 151-153, 164-186	7184
		Матюшино	Кварталлар: 5-7, 9-16, 20-25, 31-33, 38-43, 45-74, 76, 77, 79-95	6784
		Столбище	2-5, 13-21, 34-120 кварталлар	6948
		Барлығы		28662
8.	Фәнни-тикшеренү эшчәнлеген, мәгариф эшчәнлеген гамәлгә ашыру (РФ Урман кодексының 25, 40 статьялары)	Биектау	Кварталлар: 31-51, 58-67, 71-78, 81-85, 88-97, 101-105, 117, 149, 150, 154-156, 162-189, 191-198, 201, 202	7746
		Иске Казан	Кварталлар: 1-30, 52-57, 68-70, 79, 80, 86, 87, 106-116, 118-148, 151-153, 164-186	7184
		Матюшино	Кварталлар: 5-7, 9-16, 20-25, 31-33, 38-43, 45-74, 76, 77, 79-95	6784
		Столбище	2-5, 13-21, 34-120 кварталлар	6948
		Барлығы		28662
9.	Рекреация эшчәнлеген гамәлгә ашыру (РФ Урман кодексының 25, 41 статьялары)	Биектау	Кварталлар: 31-51, 58-67, 71-78, 81-85, 88-97, 101-105, 117, 149, 150, 154-156, 162-189, 191-198, 201, 202	7746
		Иске Казан	Кварталлар: 1-30, 52-57, 68-70, 79, 80, 86, 87, 106-116, 118-148, 151-153, 164-186	7184
		Матюшино	Кварталлар: 5-7, 9-16, 20-25, 31-33, 38-43, 45-74, 76, 77, 79-95	6784
		Столбище	2-5, 13-21, 34-120 кварталлар	6948
		Барлығы		28662
10.	Урман плантацияләре утырту һәм аларны эксплуатацияләү (РФ Урман кодексының 25, 42 статьялары). Тыела: су саклау зоналарында урнашкан урманнар	Биектау	Кварталлар: 31-51, 58-67, 71-78, 81-85, 88-97, 101-105, 117, 149, 150, 154-156, 162-189, 191-198, 201, 202	7746
		Иске Казан	Кварталлар: 1-30, 52-57, 68-70, 79, 80, 86, 87, 106-116, 118-148, 151-153, 164-186	7184
		Матюшино	Кварталлар: 5-7, 10-16, 21-25, 31-33, 39-43, 46-62, 64-69, 72, 73, 76, 81, 83, 86, 87, 89-95 Квартал өлешләре: 9, 20, 38, 45, 63, 70, 71, 77, 79, 80, 82, 85, 88	6443
		Столбище	Кварталлар: 2-5, 13-21, 34-120	6948
		Барлығы		28321
11.	Жимешле, жиләкле,	Биектау	Кварталлар: 31-51, 58-67, 71-78, 81-	7746

Т/с	Урманнардан рөхсәтле файдалану төрләре	Кишәрлек урманчылы- гының атылышы	Кварталлар яки аларның өлешләре исемлеге	Мәйданы, гектар
1	2	3	4	5
	декоратив урман үсемлекләре, дару үләннәре үстерү (РФ Урман кодексының 25, 39 статьялары)		85, 88-97, 101-105, 117, 149, 150, 154-156, 162-189, 191-198, 201, 202	
		Иске Казан	Кварталлар: 1-30, 52-57, 68-70, 79, 80, 86, 87, 106-116, 118-148, 151- 153, 164-186	7184
		Матюшино	Кварталлар: 5-7, 9-16, 20-25, 31-33, 38-43, 45-74, 76, 77, 79-95	6784
		Столбище	2-5, 13-21, 34-120 кварталлар	6948
		Барлығы		28662
12.	Урман питомникларын булдыру һәм аларны эксплуатацияләү (РФ Урман кодексының 25, 39.1 статьялары)	Биектау	Кварталлар: 31-51, 58-67, 71-78, 81- 85, 88-97, 101-105, 117, 149, 150, 154-156, 162-189, 191-198, 201, 202	7746
		Иске Казан	Кварталлар: 1-30, 52-57, 68-70, 79, 80, 86, 87, 106-116, 118-148, 151- 153, 164-186	7184
		Матюшино	Кварталлар: 5-7, 9-16, 20-25, 31-33, 38-43, 45-74, 76, 77, 79-95	6784
		Столбище	2-5, 13-21, 34-120 кварталлар	6948
		Барлығы		28662
13.	Жир астын геологик өйрәнү, файдалы казылмаларны эзләү һәм табу (РФ Урман кодексының 25, 43 статьялары). Тыела: урман паркы зоналарында, яшел зоналарда урнашкан урманнар, шәһәр урманнары, урман паркы зоналарында жир асты геологик өйрәнүне гамәлгә ашыру рөхсәт ителә	Биектау	Кварталлар: 37-39, 41-48, 60, 61, 165; Квартал өлешләре: 40, 63, 72, 168, 169, 171, 193	1696
		Иске Казан	-	-
		Матюшино	Кварталлар: 38, 74, 76, 84, 88, 93; Квартал өлешләре: 9, 20, 45, 50, 52, 53, 55-57, 63, 67, 69-73, 77, 79, 80, 82, 85	840
		Столбище	Квартал өлешләре: 3, 40, 42, 68, 71, 73, 74, 77, 84, 85, 112, 116, 117	169
		Барлығы		2705
14.	Сусаклагычлар һәм башка ясалма су объектларын төзү һәм эксплуатацияләү, дингез һәм елга портларын төзү һәм киңәйтү, гидротехник корылмалар төзү, реконструкцияләү һәм эксплуатацияләү (РФ Урман кодексының 25, 44 статьялары)	Биектау	Кварталлар: 31-51, 58-67, 71-78, 81- 85, 88-97, 101-105, 117, 149, 150, 154-156, 162-189, 191-198, 201, 202	7746
		Иске Казан	Кварталлар: 1-30, 52-57, 68-70, 79, 80, 86, 87, 106-116, 118-148, 151- 153, 164-186	7184
		Матюшино	Кварталлар: 5-7, 9-16, 20-25, 31-33, 38-43, 45-74, 76, 77, 79-95	6784
		Столбище	2-5, 13-21, 34-120 кварталлар	6948
		Барлығы		28662
15.	Линияле объектлар төзү, реконструкцияләү,	Биектау	Кварталлар: 31-51, 58-67, 71-78, 81- 85, 88-97, 101-105, 117, 149, 150,	7746

Т/с	Урманнардан рөхсәтле файдалану төрләре	Кишәрлек урманчылы- гының атылышы	Кварталлар яки аларның өлешләре исемлеге	Мәйданы, гектар
1	2	3	4	5
	эксплуатацияләү (РФ Урман кодексының 25, 45 статьялары) Гамәлдәге линияле объектлар, шул исәптән, РФ Урман кодексында әлеге куллану төре буенча чикләүләр кертелгән саклагыч урманнар категориясендә дә, кулланылырга мөмкин		154-156, 162-189, 191-198, 201, 202	
		Иске Казан	Кварталлар: 1-30, 52-57, 68-70, 79, 80, 86, 87, 106-116, 118-148, 151- 153, 164-186	7184
		Матюшино	Кварталлар: 5-7, 9-16, 20-25, 31-33, 38-43, 45-74, 76, 77, 79-95	6784
		Столбище	2-5, 13-21, 34-120 кварталлар	6948
		Барлығы		28662
16.	Агач эшкәртү инфраструктурасы объектларын төзү һәм эксплуатацияләү (РФ Урман кодексының 25, 46 статьялары). Тыела: саклык урманнары, махсус сакланыла торган кишәрлекләр	Биектау	-	-
		Иске Казан	-	-
		Матюшино	-	-
		Столбище	-	-
		Барлығы		-
17.	Дини эшчәнлекне гамәлгә ашыру (РФ Урман кодексының 25, 47 статьялары)	Биектау	Кварталлар: 31-51, 58-67, 71-78, 81- 85, 88-97, 101-105, 117, 149, 150, 154-156, 162-189, 191-198, 201, 202	7746
		Иске Казан	Кварталлар: 1-30, 52-57, 68-70, 79, 80, 86, 87, 106-116, 118-148, 151- 153, 164-186	7184
		Матюшино	Кварталлар: 5-7, 9-16, 20-25, 31-33, 38-43, 45-74, 76, 77, 79-95	6784
		Столбище	2-5, 13-21, 34-120 кварталлар	6948
		Барлығы		28662
18.	РФ Урман кодексының 6 статьясының 2 өлеше нигезендә билгеләнгән башка төрләр	Биектау	Кварталлар: 31-51, 58-67, 71-78, 81- 85, 88-97, 101-105, 117, 149, 150, 154-156, 162-189, 191-198, 201, 202	7746
		Иске Казан	Кварталлар: 1-30, 52-57, 68-70, 79, 80, 86, 87, 106-116, 118-148, 151- 153, 164-186	7184
		Матюшино	Кварталлар: 5-7, 9-16, 20-25, 31-33, 38-43, 45-74, 76, 77, 79-95	6784
		Столбище	2-5, 13-21, 34-120 кварталлар	6948
		Барлығы		28662

2 БҮЛЕК. УРМАННАРДАН РӨХСӘТЛЕ ФАЙДАЛАНУ НОРМАТИВЛАРЫ, ПАРАМЕТРЛАРЫ ҺӘМ ЧОРЛАРЫ, УРМАННАРНЫ САКЛАУ, ЯКЛАУ ҺӘМ ТОРГЫЗУ НОРМАТИВЛАРЫ

2.1. Урманнарда агач материалы эзерләү өчен рөхсәтле файдалану нормативлары, параметрлары һәм чорлары

Урманнарда агач материалы эзерләү өчен файдалану РФ Урман кодексының 29, 29.1, 30 статьялары, Россия Табиғат ресурслары һәм экология министрлыгының «Россия Федерациясе Урман кодексының 23 статьясында күрсәтелгән урманчылыкта агач материалын эзерләү кагыйдәләрен һәм агач материалын эзерләү үзенчәлекләрен раслау турында» 2020 елның 1 декабрендәге 993 номерлы боерыгы белән расланган Агач материалын эзерләү кагыйдәләре белән регламентлана.

Агач материалы эзерләү эшкуарлык эшчәнлегенә максатларында гражданнар, юридик затлар тарафыннан, шулай ук гражданнар тарафыннан – шәхси максатларда (жылыту, төзелмәләр торгызу һ.б. өчен) гамәлгә ашырылырга мөмкин.

«Татарстан Республикасында урманнарда файдалану турында» 2008 елның 22 маендагы 22-ТРЗ номерлы Татарстан Республикасы Законнда каралган искәртмәле очракларда урман утыртмаларын сату-алу шартнамәләре нигезендә дәүләт ихтыяжларын яки муниципаль ихтыяжларны тәмин итү өчен агач материалы эзерләүгә гамәлгә ашыру рөхсәт ителә.

Чикләрендә агач материалы эзерләү өчен урманнарда файдалану рөхсәт ителгән кварталлар исемлегенә 5 нче таблицада күрсәтелә.

Әгәр Урман кодексында башкасы билгеләнмәгән булса, диләккә (кисү өчен билгеләнгән урман утыртмалары урнашкан территориядә) агач материалын эзерләү өчен кисүләргә гамәлгә ашыру рөхсәт ителә (РФ Урман кодексының 23.1 статьясы):

- 1) өлгергән, картайган урман утыртмаларын;
- 2) урманнарны саклау буенча чаралар үткәргәндә уртача яшьтәге, өлгергән, картайган урман утыртмалары;
- 3) Урман кодексының 13, 14, 21 һәм 21.1 статьяларында каралган объектларны төзү, реконструкцияләү һәм эксплуатацияләү өчен, Урман кодексының 68.3 статьясында каралган эшләргә башкару өчен билгеләнгән теләсә кайсы яшьтәге урман утыртмалары.

Агач эзерләү эше эксплуатация урманнарында, саклык урманнарында гамәлгә ашырыла, әгәр Россия Федерациясе Урман кодексында, бүтән федераль законнарда башкасы каралмаса.

Саклагыч урманнарда тоташ кисүләргә РФ Урман кодексының 21 статьясының 6 өлешендә каралган очракларда һәм сайланма кисүләргә үзләренә тирәлек хасил итә, су саклык торган, санитар-гигиеник, савыктыру һәм башка төрле функцияләрен югалта башлаган урман утыртмаларын саклагыч урманнарның максатчан билгеләнешен һәм алар башкара торган фойдалы функцияләрен саклануын тәмин итә торган урман утыртмаларына алмаштыруны тәмин итмәгән очракларда гамәлгә ашырыла, әгәр РФ Урман кодексында башкача билгеләнмәгән булса.

Урман агачларын кисү, тарттыру, өлешчә эшкәртү, саклау, эзерлэнгән агач материалын алып чыгу агач материалы эзерләү максатларында урман кишәрлегеннән файдаланучы зат тарафыннан урман декларациясе буенча декларацияләнә торган чор башланган датадан 12 ай эчендә гамәлгә ашырыла. Агач материалы урман агачларын сату-алу шартнамәсе яисә Урман кодексының 19 статьясының 5 өлешендә күрсәтелгән контракт нигезендә эзерлэнгән очракта, агачларны кисү, тарттыру, өлешчә эшкәртү, саклау, алып чыгу эшләре шартнамәдә яисә контрактта билгелэнгән вакыт эчендә тиешенчә гамәлгә ашырыла.

Урман агачларын, тарттыруның (транспорт белән күчерүнең), өлешчә эшкәртүнең, саклауның, алып чыгуның вакытлары урманнан файдаланучы затның язмача гаризасы нигезендә, вәкаләтле орган тарафыннан иң күбе 12 айга арттырылырга мөмкин.

Файдалану өчен билгелэнгән диләнке күләменнән (агач алуның рөхсәт ителгән күләменнән) артып китүче күләмдә, шулай ук кисентеләр яшен бозып, агач материалы эзерләү тыела.

2.1.1. Өлгергән һәм картайган урман утыртмаларын кисү буенча файдалану өчен билгелэнгән диләнке күләме

Файдалану өчен билгелэнгән диләнке күләмен исәпләп чыгару РФ Урман кодексының 29 статьясы, «Файдалану өчен билгелэнгән диләнке күләмен исәпләп чыгару тәртибен раслау турында» 2011 елның 27 маендагы 191 номерлы Рослесхоз боерыгы, «Кисентеләрнең яшен билгеләү турында» 2015 елның 9 апрелендәге 105 номерлы Рослесхоз боерыгы нигезендә гамәлгә ашырыла.

6 нчы, 7 нче таблицалар тутырылмый, чөнки урманчылыкта өлгергән һәм картайган урманнар булуы билгеләнмәде.

2.1.2. Урманнарны тәрбияләгәндә урта яшьле, өлгереп килүче, өлгергән һәм карта буенча файдалану өчен билгеләнгән диләнке күләме (агач материалы алуның е

Урманнарны тәрбияләгәндә урта яшьле, өлгереп килүче, өлгергән һәм картаган урман билгеләнгән диләнке күләме (агач материалы алуның ел саен рөхсәт л

Т/с	Күрсәткечләр	Үлчәү берәмлеге	Урманнарны тәрбия кыл			
			Сирәкләп кисүләр	Юл салып кисү	Яңарту кисүләре	Рәвешен үзгәртеп кисүләр
1	2	3	4	5	6	7
Саклагыч урманнар						
Шәһәр яны урманчылыгы						
Хужалык: Ылыслы						
Өстенлек итүче токым – нарат						
1	Урман таләпләре буенча ачыкланган фонд	гектар	980,1	387,5	668,9	33,7
		мең куб.метр	59,99	27,22	43,00	2,02
2	Кабатлану чоры	ел	10	10	10	10
3	Ел саен файдалану күләме:					
	Мәйданы	гектар	98,0	38,8	66,9	3,4
	Сайлана торган запас:					
	Тамыр	мең куб.метр	6,00	2,72	4,30	0,20
	Ликвид		5,10	2,31	3,66	0,17
	Эшкә яраклы		3,90	1,77	2,80	0,13
Өстенлек итүче токым – чыршы						
1	Урман таләпләре буенча ачыкланган фонд	гектар	117,2	0,0	0,0	0,0
		мең куб.метр	4,52	0,00	0,00	0,00
2	Кабатлану чоры	ел	10	10	10	10

Т/с	Күрсәткечләр	Үлчәү берәмлеге	Урманнарны тәрбия кыл			
			Сирәкләп кисүләр	Юл салып кисү	Яңарту кисүләре	Рәвешен үзгәртеп кисүләр
1	2	3	4	5	6	7
3	Ел саен файдалану күләме:					
	Мәйданы	гектар	11,7	0,0	0,0	0,0
	Сайлана торган запас:					
	Тамыр	мең куб.метр	0,45	0,00	0,00	0,00
	Ликвид		0,38	0,00	0,00	0,00
	Эшкә яраклы		0,29	0,00	0,00	0,00
Өстенлек итүче токым – карагай						
1	Урман таләпләре буенча ачыкланган фонд	гектар	0,0	9,1	0,0	0,0
		мең куб.метр	0,00	0,82	0,00	0,00
2	Кабатлану чоры	ел	10	10	10	10
3	Ел саен файдалану күләме:					
	Мәйданы	гектар	0,0	0,9	0,0	0,0
	Сайлана торган запас:					
	Тамыр	мең куб.метр	0,00	0,08	0,00	0,00
	Ликвид		0,00	0,07	0,00	0,00
	Эшкә яраклы		0,00	0,05	0,00	0,00
Ылыслылар буенча жәмгысе						
1	Урман таләпләре буенча ачыкланган фонд	гектар	1097,3	396,6	668,9	33,7
		мең куб.метр	64,51	28,04	43,00	2,02
2	Кабатлану чоры	ел				
3	Ел саен файдалану күләме:					
	Мәйданы	гектар	109,70	39,70	66,90	3,40
	Сайлана торган запас:					
	Тамыр	мең куб.метр	6,45	2,80	4,30	0,20
	Ликвид		5,48	2,38	3,66	0,17
	Эшкә яраклы		4,19	1,82	2,80	0,13

Т/с	Күрсөткөчлөр	Үлчөү берәмлеге	Урманнарны тәрбия кыл			
			Сирәкләп кисүләр	Юл салып кисү	Янарту кисүләр	Рәвешен үзгәртеп кисүләр
1	2	3	4	5	6	7
Каты яфраклылар хужалыгы						
Өстенлек итүче токым – имән						
1	Урман таләпләре буенча ачыкланган фонд	гектар	3,7	4,5	74,9	0,0
		мең куб.метр	0,10	0,14	3,32	0,00
2	Кабатлану чоры	ел	10	10	10	10
3	Ел саен файдалану күләме:					
	Мәйданы	гектар	0,4	0,5	7,5	0,0
	Сайлана торган запас:					
	Тамыр	мең куб.метр	0,01	0,01	0,33	0,00
	Ликвид		0,01	0,01	0,28	0,00
	Эшкә яраклы		0,01	0,01	0,18	0,00
Каты яфраклылар буенча жәмгысе						
1	Урман таләпләре буенча ачыкланган фонд	гектар	3,7	4,5	74,9	0,0
		мең куб.метр	0,10	0,14	3,32	0,00
2	Кабатлану чоры	ел	10	10	10	10
3	Ел саен файдалану күләме:					
	Мәйданы	гектар	0,4	0,5	7,5	0,0
	Сайлана торган запас:					
	Тамыр	мең куб.метр	0,01	0,01	0,33	0,00
	Ликвид		0,01	0,01	0,28	0,00
	Эшкә яраклы		0,01	0,01	0,18	0,00
Хужалык: йомшак яфраклы						
Өстенлек итүче токым – каен						
1	Урман таләпләре буенча ачыкланган фонд	гектар	39,6	281,6	616,5	24,6
		мең куб.метр	1,31	9,36	39,04	0,92

Т/с	Күрсәткечләр	Үлчәү берәмлеге	Урманнарны тәрбия кыл			
			Сирәкләп кисүләр	Юл салып кисү	Янарту кисүләре	Рәвешен үзгәртеп кисүләр
1	2	3	4	5	6	7
2	Кабатлану чоры	ел	10	10	10	10
3	Ел саен файдалану күләме:					
	Мәйданы	гектар	4,0	28,2	61,7	2,5
	сайлана торган запас:					
	Тамыр	мең куб.метр	0,13	0,94	3,90	0,09
	Ликвид		0,11	0,80	3,32	0,08
	Эшкә яраклы		0,08	0,61	2,54	0,06
Өстенлек итүче токым – юкә						
1	Урман таләпләре буенча ачыкланган фонд	гектар	6,4	1,7	1459,8	0,0
		мең куб.метр	0,22	0,08	117,55	0,00
2	Кабатлану чоры	ел	10	10	10	10
3	Ел саен файдалану күләме:					
	Мәйданы	гектар	0,6	0,2	146,0	0,0
	Сайлана торган запас:					
	Тамыр	мең куб.метр	0,02	0,01	11,76	0,00
	Ликвид		0,02	0,01	10,00	0,00
	Эшкә яраклы		0,01	0,01	7,64	0,00

Т/с	Күрсәткечләр	Үлчәү берәмлегә	Урманнарны тәрбия кыл			
			Сирәкләп кисүләр	Юл салып кисү	Янарту кисүләре	Рәвшен үзгәртеп кисүләр
1	2	3	4	5	6	7
Өстенлек итүче токым – усак						
1	Урман таләпләре буенча ачыкланган фонд	гектар	0,0	0,0	216,5	6,0
		мең куб.метр	0,00	0,00	15,08	0,49
2	Кабатлану чоры	ел	10	10	10	10
3	Ел саен файдалану күләме:					
	Мәйданы	гектар	0,0	0,0	21,7	0,6
	Сайлана торган запас:					
	Тамыр	мең куб.метр	0,00	0,00	1,51	0,05
	Ликвид		0,00	0,00	1,28	0,04
	Эшкә яраклы		0,00	0,00	0,98	0,03
Йомшак яфраклылар буенча жәмгысе						
1	Урман таләпләре буенча ачыкланган фонд	гектар	46,0	283,3	2292,8	30,6
		мең куб.метр	1,53	9,44	171,67	1,41
2	Кабатлану чоры	ел				
3	Ел саен файдалану күләме:					
	Мәйданы	гектар	4,60	28,40	229,40	3,10
	Сайлана торган запас:					
	Тамыр	мең куб.метр	0,15	0,95	17,17	0,14
	Ликвид		0,13	0,81	14,60	0,12
	Эшкә яраклы		0,09	0,62	11,16	0,09
Саклагыч урманнар буенча жәмгысе						
1	Урман таләпләре буенча ачыкланган фонд	гектар	1147,0	684,4	3036,6	64,3
		мең куб.метр	66,14	37,62	217,99	3,43
2	Кабатлану чоры	ел				
3	Ел саен файдалану күләме:					

Т/с	Күрсәткечләр	Үлчәү берәмлеге	Урманнарны тәрбия кыл			
			Сирәкләп кисүләр	Юл салып кисү	Янарту кисүләре	Рәвешен үзгәртеп кисүләр
1	2	3	4	5	6	7
	Мәйданы	гектар	114,70	68,60	303,80	6,50
	сайлана торган запас:					
	Тамыр	мең куб.метр	6,61	3,76	21,80	0,34
	Ликвид		5,62	3,20	18,54	0,29
	Эшкә яраклы		4,29	2,45	14,14	0,22
Шәһәр яны урманчылыгы буенча жәмгысе						
1	Урман таләпләре буенча ачыкланган фонд	гектар	1147,0	684,4	3036,6	64,3
		мең куб.метр	66,14	37,62	217,99	3,43
2	Кабатлану чоры	ел				
3	Ел саен файдалану күләме:					
	Мәйданы	гектар	114,70	68,60	303,80	6,50
	Сайлана торган запас:					
	Тамыр	мең куб.метр	6,61	3,76	21,80	0,34
	Ликвид		5,62	3,20	18,54	0,29
	Эшкә яраклы		4,29	2,45	14,14	0,22

Тәрбияви кисүләр Россия Табигать ресурслары һәм экология министрлыгының «Урманнарны тәрбия кылу кагыйдәләрен раслау турында» 2020 елның 30 июлендәге 534 номерлы боерыгы нигезендә башкарыла.

Боерык нигезендә урманны карау буенча кисүнең яшь чорлары киләсе таблицада китерелде.

Урманны тәрбияви кисүләрнең төрле төрләрен үткәрүнең яшь чорлары

Т/с	Урман утыртмаларын тәрбияләү максатларында уздырыла торган кисү төрләре	Урман утыртмаларының яше, ел				
		Кисентенең яшенә карап, вегетатив барлыкка килгән агачларның ылыслы һәм каты яфраклы орлыклы һәм беренче геренация токымнары		Кисенте яшенә карап, башка агач токымнары		
		100 елдан артык	100 елдан азрак	60 елдан артык	50-60 яшь	50 елдан азрак
1	2	3	4	5	6	7
1.	Тоныкландырып кисүләр	10 кадәр	10 кадәр	10 кадәр	10 кадәр	5 кадәр
2.	Чистартып кисүләр	11-20	11-20	11-20	11-20	6-10
3.	Сирәкләп кисүләр	21-60	21-40	21-40	21-30	11-20
4.	Аркылы кисүләр	60 артык	40 артык	40 артык	30 артык	20 артык

Үсү шартлары типларын, караганчыга кадәр составы буенча утыртмаларның төркемен, бонитетлар классларын, чыбылдыкның караганнан соңгы минималь йомыклығын, агачлар саны яисә массасы буенча сайлау процентын күрсәтеп, өстенлек итүче һәр токым буенча тәрбияви кисү режимы нормативлары киләсе таблицаларда китерелгән.

Россия Федерациясең Европа өлешендәге ылыслы-киң яфраклы (катнаш) урманнар районында нарат агачлары арасында урман утыртмаларын тәрбияләү максатларында үткәрелә торган кисү нормативлары

Т/с	Урман утыртмаларының кисүгә кадәрge составы	Урман типлары төркемнәре (бонитет классы)	Тәрбияли башлау яше, ел	Тоныкландырып кисүләр		Чистартып кисүләр		Сирәкләп кисүләр		Аркылы кисүләр		Кисентенен яшенә (өлгерү дәрәжәсенә) карата максатчан составы
				Тәрбиягә алганчы ябалдашларның минималь йомыклығы	Кисү ешлығы, запасы буенча %	Тәрбиягә алганчы ябалдашларның минималь йомыклығы	Кисү ешлығы, запасы буенча %	Тәрбиягә алганчы ябалдашларның минималь йомыклығы	Кисү ешлығы, запасы буенча %	Тәрбиягә алганчы ябалдашларның минималь йомыклығы	Кисү ешлығы, запасы буенча %	
				Караганнан соң	кабатланучанлыгы, ел	Караганнан соң	кабатланучанлыгы, ел	Караганнан соң	кабатланучанлыгы, ел	Караганнан соң	кабатланучанлыгы, ел	
1	2	3	4	5	6	7	8	9	10	11	12	13
1.	1. Нарат утыртмалары, чиста һәм 2 берәмлеккә кадәр юкә катыш	Лишайниклы (III-IV)	8-10	<u>0,9</u> 0,7	<u>15-20</u> 6-10	<u>0,9</u> 0,7	<u>15-20</u> 10-15	<u>0,9</u> 0,7	<u>15-20</u> 10-15	<u>0,9</u> 0,8	<u>10-15</u> 15-20	8С2Каен
		Нарат жиләкле (I-II)	5-10	<u>0,8</u> 0,6	<u>20-25</u> 6-8	<u>0,8</u> 0,6	<u>20-25</u> 8-10	<u>0,8</u> 0,6	<u>20-25</u> 10-12	<u>0,8</u> 0,7	<u>15-20</u> 15-20	(8-9)Нарат (1-2)Каен
		катлаулы (Ia-I)	5-10	<u>0,8</u> 0,6	<u>25-30</u> 5-7	<u>0,8</u> 0,6	<u>25-30</u> 7-10	<u>0,8</u> 0,6	<u>20-30</u> 10-12	<u>0,8</u> 0,7	<u>20-25</u> 15-20	(9-10)Нарат (1-+)Каен
		кара жиләкле (I-II)	5-10	<u>0,9</u> 0,7	<u>20-25</u> 6-8	<u>0,9</u> 0,7	<u>20-25</u> 8-10	<u>0,9</u> 0,7	<u>20-25</u> 10-12	<u>0,8</u> 0,7	<u>15-20</u> 15-20	(8-9)Нарат (1-2)Каен
		озын мүкле (III)	8-10	<u>0,9</u> 0,7	<u>20-25</u> 6-10	<u>0,9</u> 0,7	<u>15-25</u> 8-10	<u>0,9</u> 0,7	<u>15-20</u> 10-15	<u>0,9</u> 0,8	<u>10-15</u> 15-20	8Нарат 2Каен
2.	2. Наратлы-яфраклы (составында 5-7 нарат, 3-5 берәмлек яфраклы агачлар өстенлек итүче)	Лишайниклы (III-IV)	4-7	<u>0,9</u> 0,9	<u>20-30</u> 6-8	<u>0,9</u> 0,7	<u>20-30</u> 10-15	<u>0,9</u> 0,7	<u>20-30</u> 10-15	<u>0,9</u> 0,8	<u>15-20</u> 15-20	(7-8)Нарат (2-3)Каен
		Нарат жиләкле (I-II)	3-6	<u>0,7</u> 0,5	<u>30-50</u> 4-6	<u>0,7</u> 0,5	<u>30-50</u> 8-12	<u>0,7</u> 0,5	<u>30-40</u> 10-15	<u>0,7</u> 0,6	<u>25-30</u> 15-20	(8-9)Нарат (1-2)Каен
		катлаулы (Ia-I)	3-5	<u>0,6</u> 0,4	<u>35-60</u> 3-5	<u>0,6</u> 0,4	<u>30-50</u> 8-12	<u>0,7</u> 0,4	<u>30-45</u> 10-15	<u>0,7</u> 0,5	<u>25-35</u> 15-20	(8-10)Нарат (0-2)Каен
		кара жиләкле (I-II)	3-6	<u>0,7</u> 0,5	<u>30-50</u> 4-6	<u>0,7</u> 0,5	<u>30-50</u> 8-12	<u>0,7</u> 0,5	<u>30-40</u> 10-15	<u>0,7</u> 0,5	<u>25-35</u> 15-20	(7-9)Нарат (1-3)Каен
		озын мүкле (III)	4-7	<u>0,8</u> 0,6	<u>30-40</u> 5-7	<u>0,8</u> 0,6	<u>25-35</u> 8-12	<u>0,8</u> 0,6	<u>20-30</u> 10-15	<u>0,8</u> 0,6	<u>20-25</u> 15-20	(6-8)Нарат (2-4)Каен
3.	2.1. Наратлы-яфраклы (составында 3-4 берәмлек нарат һәм 6-7	Нарат жиләкле (I-II)	3-5	<u>0,7</u> 0,4	<u>35-60</u> 3-5	<u>0,7</u> 0,4	<u>35-60</u> 8-10	<u>0,7</u> 0,5	<u>30-50</u> 10-15	<u>0,7</u> 0,5	<u>25-40</u> 15-20	(6-8)Нарат (2-4)Каен
		катлаулы (Ia-I)	3-5	<u>0,6</u> 0,3	<u>40-70</u> 3-5	<u>0,6</u> 0,4	<u>40-60</u> 8-10	<u>0,7</u> 0,4	<u>30-50</u> 10-15	<u>0,7</u> 0,5	<u>25-40</u> 15-20	(6-9)Нарат (1-4)Каен
		кара жиләкле	3-5	<u>0,6</u>	<u>40-70</u>	<u>0,6</u>	<u>40-50</u>	<u>0,7</u>	<u>30-45</u>	<u>0,8</u>	<u>25-35</u>	(6-8)Нарат

Т/с	Урман утыртмаларының кисүгә кадәрге составы	Урман типлары төркемнәре (бонитет классы)	Тәрбияли башлау яше, ел	Тонькландырып кисүләр		Чистартып кисүләр		Сирәкләп кисүләр	
				Тәрбиягә алганчы ябалдашларның минималь йомыклығы	Кисү ешлығы, запасы буенча %	Тәрбиягә алганчы ябалдашларның минималь йомыклығы	Кисү ешлығы, запасы буенча %	Тәрбиягә алганчы ябалдашларның минималь йомыклығы	Кисү ешлығы, запасы буенча %
				Караганнан соң	кабатланучанлыгы, ел	Караганнан соң	кабатланучанлыгы, ел	Караганнан соң	кабатланучанлыгы, ел
1	2	3	4	5	6	7	8	9	10
	берәмлек яфраклы агач катнашында)	(I-II)		0,3	3-5	0,4	8-10	0,5	
		озын мүкле (III)	4-6	<u>0,7</u> 0,5	<u>30-50</u> 4-6	<u>0,7</u> 0,5	<u>30-45</u> 8-12	<u>0,8</u> 0,6	
4.	3. Яфраклы-наратлы (7 берәмлектән артык яфраклы, агалар саны житәрлек булганда 3 берәмлектән кимрәк нарат)	Нарат жиләкле (I-II)	3-5	<u>0,6</u> 0,4	<u>40-60</u> 3-6	<u>0,7</u> 0,4	<u>40-60</u> 10-15	-	
		катлаулы (Ia-I)	3-5	<u>0,5</u> 0,3	<u>40-70</u> 3-5	<u>0,6</u> 0,4	<u>40-60</u> 10-15	-	
		кара жиләкле (I-II)	4-6	<u>0,6</u> 0,4	<u>40-70</u> 4-6	<u>0,6</u> 0,4	<u>40-50</u> 10-15	-	
		озын мүкле (III)	4-7	<u>0,7</u> 0,4	<u>30-60</u> 5-7	<u>0,7</u> 0,5	<u>30-45</u> 8-12	-	

Россия Федерациясенең Европа өлешендәге ылыслы-киң яфраклы (катнаш) урманнар районының утыртуларын тәрбияләү максатларында үткәрелә торган кисү нормалары

Т/с	Урман утыртмаларының кисүгә кадәрге составы	Урман типлары төркемнәре (бонитет классы)	Тәрбияли башлау яше, ел	Тонькландырып кисүләр		Чистартып кисүләр		Сирәкләп кисүләр	
				Тәрбиягә алганчы ябалдашларның минималь йомыклығы	Кисү ешлыгы, запасы буенча %	Тәрбиягә алганчы ябалдашларның минималь йомыклығы	Кисү ешлыгы, запасы буенча %	Тәрбиягә алганчы ябалдашларның минималь йомыклығы	Кисү ешлыгы, запасы буенча %
				Караганнан соң	Кабатланучанлыгы, ел	Караганнан соң	Кабатланучанлыгы, ел	Караганнан соң	Кабатланучанлыгы, ел
1	2	3	4	5	6	7	8	9	10
1.	1. Чыршы утыртмалары, чиста һәм 2 берәмлеккә кадәр яфраклы агач катыш	катлаулы (Ia-I)	8-10	<u>0,8</u> 0,6	<u>15-30</u> 5-8	<u>0,8</u> 0,6	<u>15-30</u> 6-8	<u>0,8</u> 0,7	
		кара жиләкле (I-II)	8-10	<u>0,8</u> 0,5	<u>20-35</u> 6-8	<u>0,8</u> 0,6	<u>15-25</u> 6-8	<u>0,8</u> 0,7	
		елга буенда үсә торган (II- III)	8-10	<u>0,8</u> 0,5	<u>20-35</u> 6-8	<u>0,8</u> 0,6	<u>15-25</u> 6-8	<u>0,8</u> 0,7	
2.	2. Чыршылы-яфраклы (составында 5-7 чыршы, 3-5 берәмлек яфраклы агачлар өстенлек итүче)	катлаулы (Ia-I)	6-8	<u>0,7</u> 0,5	<u>30-40</u> 4-6	<u>0,7</u> 0,5	<u>30-40</u> 8-10	<u>0,7</u> 0,5	
		кара жиләкле (I-II)	6-8	<u>0,7</u> 0,5	<u>30-40</u> 4-6	<u>0,7</u> 0,5	<u>30-40</u> 8-10	<u>0,7</u> 0,5	
		елга буенда үсә торган (II- III)	6-8	<u>0,7</u> 0,5	<u>30-40</u> 4-6	<u>0,7</u> 0,5	<u>30-40</u> 8-10	<u>0,7</u> 0,6	

3.	2.1. Чыршылы-яфраклы, составында 3-4 берэмлек чыршы һәм 6-7 яфраклы катнашында	катлаулы (Ia-I)	4-6	$\frac{0,6}{0,3}$	$\frac{50-60}{4-6}$	$\frac{0,6}{0,4}$	$\frac{50-60}{4-8}$	$\frac{0,7}{0,5}$
		кара жиләкле (I-II)	4-6	$\frac{0,6}{0,3}$	$\frac{50-60}{4-6}$	$\frac{0,6}{0,4}$	$\frac{40-50}{4-8}$	$\frac{0,7}{0,6}$
		елга буенда үсә торган (II- III)	4-6	$\frac{0,6}{0,3}$	$\frac{50-60}{4-6}$	$\frac{0,6}{0,4}$	$\frac{40-50}{4-8}$	$\frac{0,7}{0,6}$
4.	3. Яфраклылар чыбылдыгы астында кирәкле күләмдә чыршы агачы булган яфраклы-чыршылы	катлаулы (Ia-I)	4-6	чикл. юк	чикл. юк 4-6	чикл. юк	чикл. юк 4-8	чикл. юк 0,4
		кара жиләкле (I-II)	4-6	чикл. юк	чикл. юк 4-6	чикл. юк	$\frac{40-50/100}{4-8}$	чикл. юк 0,5
		елга буенда үсә торган (II- III)	4-6	чикл. юк	чикл. юк 4-6	чикл. юк	$\frac{40-50/100}{4-8}$	-

Россия Федерациясенең Европа өлешендәге ылыслы-киң яфраклы (катнаш) урман агачларын формалаштырганда урман утыртмаларын тәрбия кылу максатларында үткәре

Т/с	Урман утыртмаларының кисүгә кадәр составы	Урман типлары төркемнәре (бонитет классы)	Тәрбияли башлау яше, ел	Тоныкландырып кисүләр		Чистартып кисүләр		Сирәкләп кисү	
				Тәрбиягә алганчы ябалдашларның минималь йомыклығы	Кисү ешлыгы, запасы буенча %	Тәрбиягә алганчы ябалдашларның минималь йомыклығы	Кисү ешлыгы, запасы буенча %	Тәрбия кылганчыга кадәр минималь тулылыгы	Кисү ешлыгы, запасы буенча %
1	2	3	4	5	6	7	8	9	10
1.	1. Чиста һәм 2 берәмлеккә кадәр	Юкә-чикләвек куагы булган	10 - 15	-	-	0,8 0,7	20-35	0,8 0,6	

Т/с	Урман утыртмаларының кисүгә кадәрге составы	Урман типлары төркөмнәре (бонитет классы)	Тәрбияли башлау яше, ел	Тоныкландырып кисүләр		Чистартып кисүләр		Сирәкләп кисү	
				Тәрбиягә алганчы ябалдашларның минималь йомыклығы	Кисү ешлыгы, запасы буенча %	Тәрбиягә алганчы ябалдашларның минималь йомыклығы	Кисү ешлыгы, запасы буенча %	Тәрбия кылганчыга кадәр минималь тулылыгы	ең зур булганча
				Караганнан соң		Караганнан соң		Караганнан соң	
1	2	3	4	5	6	7	8	9	10
	башка токымнар катнашындагы имән утыртмалары	саф имәнлекләр (II - I)							
		Саф имәнлекләр юкәле-күрәнле (III - II; IV)	10 - 15	–	-	0,8 0,7	20 - 30	0,8 0,7	
		Имәнлекләр дымлы тугайлы (II - III; I)	10 - 15	–	-	0,8 0,7	20-35	0,8 0,7	
		Юкәле дымлы имәнлекләр (III - IV; II)	10 - 15	–	-	0,8 0,7	20 - 30	0,8 0,7	
		Елга буенда үсә торган зур үләнле имәнлекләр (II - III)	10 - 15	–	-	0,8 0,7	20 - 30	0,8 0,7	
2.	2. Составында 5-7 берәмлек имән өстенлек итүче катнаш утыртмалар (йомшак яфраклы һәм каты яфраклы токымнар белән)	Саф имәнлекләр-чикләвек куагы (II-I)	4 - 6	0,7 0,5	30-45	0,7 0,5	35-40	0,7 0,5	
		Саф имәнлекләр юкәле-күрәнле (III - II; IV)	4 - 6	0,7 0,6	25-35	0,7 0,6	25-35	0,7 0,6	
		Имәнлекләр дымлы тугайлы (II - III; I)	4 - 6	0,7 0,5	30-40	0,7 0,5	30-40	0,7 0,6	
		Юкәле дымлы	4 - 6	0,7	30-35	0,7	30-35	0,7	

Т/с	Урман утыртмаларының кисүгә кадәрге составы	Урман типлары төркемнәре (бонитет классы)	Тәрбияли башлау яше, ел	Тоныкландырып кисүләр		Чистартып кисүләр		Сирәкләп кисү	
				Тәрбиягә алганчы ябалдашларның минималь йомыклығы	Кисү ешлыгы, запасы буенча %	Тәрбиягә алганчы ябалдашларның минималь йомыклығы	Кисү ешлыгы, запасы буенча %	Тәрбия кылганчыга кадәр минималь тулылыгы	ең зур булганча
				Караганнан соң		Караганнан соң		Караганнан соң	
1	2	3	4	5	6	7	8	9	10
		имәнлекләр (III-IV; II)		0,5		0,5		0,6	
		Елга буенда-эре яфраклы-үләнле имәнлекләр (II-III)	4 - 6	0,7 0,5	30-40	0,7 0,6	30-40	0,7 0,6	
3.	2.1. Составында 3-4 берәмлек имән булган катнаш утыртмалар	Саф имәнлекләр-чикләвек куагы (II-I)	3-5	0,7 0,4	40-60	0,7 0,4	40-60	0,7 0,5	
		Саф имәнлекләр юкәле-күрәнле (III - II;IV)	3-5	0,7 0,5	30-50	0,7 0,5	30-50	0,7 0,5	
		Имәнлекләр дымлы тугайлы (II -III; I)	3-5	0,7 0,4	40-50	0,7 0,4	40-50	0,7 0,5	
		Юкәле дымлы имәнлекләр (III - IV;II)	3-5	0,7 0,5	40-50	0,7 0,5	40-50	0,7 0,5	
		Елга буенда-эре үләнле имәнлекләр (II-III)	3-5	0,7 0,5	40-60	0,7 0,5	40-60	0,7 0,5	
4.	3. Йомшак яфраклы агачлар өстенлек итүче һәм составында кимендә 3	Юкә-чикләвек куагы булган саф имәнлекләр (II - I)	2-4	0,6 0,3	50-80	0,6 0,3	50-70		
		Саф имәнлекләр	2-4	0,6	40-70	0,6	40-60		

Т/с	Урман утыртмаларының кесүгә кадәрге составы	Урман типлары төркемнәре (бонитет классы)	Тәрбияли башлау яше, ел	Тоныкландырып кесүләр		Чистартып кесүләр		Сирәкләп кесүләр	
				Тәрбиягә алганчы ябалдашларның минималь йомыклығы	Кесү ешлығы, запасы буенча %	Тәрбиягә алганчы ябалдашларның минималь йомыклығы	Кесү ешлығы, запасы буенча %	Тәрбия кылганчыга кадәр минималь тулылығы	Кесү ешлығы, запасы буенча %
				Караганнан соң		Караганнан соң		Караганнан соң	
1	2	3	4	5	6	7	8	9	10
	берәмлек, ләкин имән өстенлек итүче агачлыкларны формалаштыру өчен житәрлек күләмдә имән үскән катлаулы утыртмалар	юкәле-күрәнле (III - II; IV)		0,4		0,5			
		Имәнлекләр дымлы тугайлы (II - III; I)	2-4	0,6 0,4	40-70	0,6 0,5	40-60		
		Юкәле дымлы имәнлекләр (III - IV; II)	2-4	0,6 0,4	40-70	0,6 0,5	40-60		
		Елга буенда-эре үләнле имәнлекләр (II-III)	2-4	0,6 0,4	40-70	0,6 0,5	40-60		

Россия Федерациясең Европа өлешендәге ылыслы-киң яфраклы (катнаш) урманнар арасында урман утыртуларын тәрбияләү максатларында үткәрелә торган ки

Т/с	Урман утыртмаларының кисүгә кадәрge составы	Урман типлары төркемнәре (бонитет классы)	Тәрбияли башлау яше, ел	Тонькландырып кисүләр		Чистартып кисүләр		Сирәкләп к	
				Тәрбиягә алганчы ябалдашларның минималь йомьклығы	Кисү ешлығы, запасы буенча %	Тәрбиягә алганчы ябалдашларның минималь йомьклығы	Кисү ешлығы, запасы буенча %	Тәрбиягә алганчы ябалдашларның минималь йомьклығы	Кисү ешлығы, запасы буенча %
				Караганнан соң	Кабатлану-чанлығы, ел	Караганнан соң	Кабатлану-чанлығы, ел	Караганнан соң	Кабатлану-чанлығы, ел
1	2	3	4	5	6	7	8	9	10
1.	1. Каен агачлары: чиста һәм башка токымнар катнашында	нарат жыләкле-чәчбайлы (I-II)	10-12	–	-	$\frac{\geq 0,8}{0,7}$	$\frac{20-25}{5-10}$	$\frac{\geq 0,8}{0,7}$	
		катлаулы вак үләнле (I-II)	8-12	–	-	$\frac{\geq 0,8}{0,7}$	$\frac{20-30}{5-10}$	$\frac{\geq 0,8}{0,7}$	
		кара жыләкле-вак үләнле (II-III)	8-12	–	-	$\frac{\geq 0,8}{0,7}$	$\frac{20-25}{5-10}$	$\frac{\geq 0,8}{0,7}$	
		озын мүкле (III-IV)	12-15	–	-	$\frac{\geq 0,8}{0,7}$	$\frac{15-20}{5-10}$	$\frac{\geq 0,8}{0,7}$	
		катлаулы киң үләнле (Ia-I)	8-10	–	-	$\frac{\geq 0,8}{0,7}$	$\frac{25-35}{5-10}$	$\frac{\geq 0,8}{0,7}$	
		кара жыләкле-киң үләнле (I-II)	8-10	–	-	$\frac{\geq 0,8}{0,7}$	$\frac{20-30}{5-10}$	$\frac{\geq 0,8}{0,7}$	
		елга буенда үсә торган-зур үләнле (II-III)	8-10	–	-	$\frac{\geq 0,8}{0,7}$	$\frac{20-25}{5-10}$	$\frac{\geq 0,8}{0,7}$	
2.	2. Башка токымнар катнашында каен-усак утыртмалары	катлаулы вак үләнле (I-II)	6-8	$\frac{0,8}{0,6}$	$\frac{20-40}{5}$	$\frac{0,8}{0,6}$	$\frac{20-40}{5-10}$	$\frac{0,8}{0,6}$	
		кара жыләкле-вак үләнле	6-8	$\frac{0,8}{0,6}$	$\frac{20-40}{5}$	$\frac{0,8}{0,6}$	$\frac{20-40}{5-10}$	$\frac{0,8}{0,6}$	

Т/с	Урман утыртмаларының кисүгә кадәрge составы	Урман типлары төркемнәре (бонитет классы)	Тәрбияли башлау яше, ел	Тоныкландырып кисүләр		Чистартып кисүләр		Сирәкләп к	
				Тәрбиягә алганчы ябалдашларның минималь йомыклығы	Кисү ешлығы, запасы буенча %	Тәрбиягә алганчы ябалдашларның минималь йомыклығы	Кисү ешлығы, запасы буенча %	Тәрбиягә алганчы ябалдашларның минималь йомыклығы	Кисү ешлығы, запасы буенча %
				Караганнан соң	Кабатланучанлығы, ел	Караганнан соң	Кабатланучанлығы, ел	Караганнан соң	Кабатланучанлығы, ел
1	2	3	4	5	6	7	8	9	10
		(II-III)							
		катлаулы кич үләнле (Ia-I)	6-8	$\frac{0,8}{0,6}$	$\frac{20-40}{5}$	$\frac{0,8}{0,6}$	$\frac{20-40}{5-10}$	$\frac{0,8}{0,6}$	
		кара жиләкле-кич үләнле (I-II)	6-8	$\frac{0,8}{0,6}$	$\frac{20-40}{5}$	$\frac{0,8}{0,6}$	$\frac{20-40}{5-10}$	$\frac{0,8}{0,6}$	
		елга буенда үсә торган-эре үләнле (II-III)	6-8	$\frac{0,8}{0,6}$	$\frac{20-35}{5}$	$\frac{0,8}{0,6}$	$\frac{20-35}{5-10}$	$\frac{0,8}{0,7}$	

Россия Федерациясенең Европа өлешендәге ылыслы-киң яфраклы (катнаш) урманнар арасында урман утыртуларын тәрбияләү максатларында үткәрелә торган ки

Т/с	Урман утыртмаларының кисүгә кадәр составы	Урман төрләре төркемнәре (бонитет классы)	Тәрбияли башлау яше, ел	Тонькландырып кисүләр		Чистартып кисүләр		Сирәкләп ки	
				Тәрбиягә алганчы ябалдашларның минималь йомыклығы	Кисү ешлыгы, запасы буенча %	Тәрбиягә алганчы ябалдашларның минималь йомыклығы	Кисү ешлыгы, запасы буенча %	Тәрбиягә алганчы ябалдашларның минималь йомыклығы	Сирәкләп ки
				Караганнан соң	Кабатланучанлыгы, ел	Караганнан соң	Кабатланучанлыгы, ел	Караганнан соң	Сирәкләп ки
1	2	3	4	5	6	7	8	9	10
1.	1. Чиста һәм башка токымнар катнашында усак утыртмалары	катлаулы вак үләнле (III)	10-15	–	-	$\frac{>0,8}{0,6}$	$\frac{30-40}{5-7}$	$\frac{0,8}{0,6}$	
		кара жиләкле-вак үләнле (II-III)	10-15	–	-	$\frac{0,8}{0,6}$	$\frac{30-35}{5-7}$	$\frac{0,8}{0,6}$	
		катлаулы-киң үләнле (Ia-I)	8-12	–	-	$\frac{>0,8}{0,6}$	$\frac{30-40}{5-7}$	$\frac{0,8}{0,6}$	
		кара жиләкле-киң үләнле (I-II)	8-12	–	-	$\frac{0,8}{0,6}$	$\frac{30-35}{5-7}$	$\frac{0,8}{0,6}$	
		елга буенда үсә торган-эре үләнле (III)	8-12	–	-	$\frac{0,8}{0,7}$	$\frac{25-35}{5-7}$	$\frac{0,8}{0,7}$	
2.	2. Усаклы-чыршылы (усак чыбылдыгы астында кирәкле күләмдә чыршы – икенче ярусы яки яшь агачы булган)	катлаулы-киң үләнле (Ia-I)	4-8	$\frac{0,8}{0,5}$	$\frac{30-45}{4-6}$	$\frac{0,8}{0,5}$	$\frac{35-45}{5-8}$	$\frac{0,7}{0,5}$	
		кара жиләкле-киң үләнле (II-III)	4-8	$\frac{0,8}{0,6}$	$\frac{30-40}{4-6}$	$\frac{0,8}{0,6}$	$\frac{30-40}{5-8}$	$\frac{0,8}{0,6}$	
		елга буенда үсә	4-8	$\frac{0,8}{0,6}$	$\frac{30-40}{4-6}$	$\frac{0,8}{0,6}$	$\frac{30-40}{5-8}$	$\frac{0,8}{0,6}$	

		торган-эре үлэнле (Ш)		0,6	4-6	0,6	5-8	0,6	
--	--	--------------------------	--	-----	-----	-----	-----	-----	--

Россия Федерациясенен Европа өлешендәге ылыслы-киң яфраклы (катнаш) урманнар ра
урман утыртуларын тәрбияләү максатларында үткәрелә торган кисү но

Т/с	Урман утыртмаларының кисүгә кадәрге составы	Урман типлары төркемнәре (бонитет классы)	Тәрбияли башлау яше, ел	Тонькландырып кисүләр		Чистартып кисүләр		Сирәкләп кисүләр	
				Тәрбиягә алганчы ябалдашларның минималь йомыклығы	Кисү ешлыгы, запасы буенча %	Тәрбия кылганчыга кадәр ябалдашның минималь йомыклығы	Кисү ешлыгы, запасы буенча %	Тәрбия кылганчыга кадәр минималь тулылыгы	Кисү ешлыгы, запасы буенча %
1	2	3	4	5	6	7	8	9	10
I. Күп максатларга, шул исәптән агач материалы алу өчен билгеләнгән утыртмалар									
1.	1. Чиста юкә утыртмалары һәм өлешчә (2 берәмлеккә кадәр) башка токымнар кушылмасы белән	катлаулы-вак үләнле юкәлекләр (II-III)	10 - 15	–	-	0,8 0,7	20 - 30	0,8 0,7	
		кара жиләкле-вак үләнле (III - IV)	10 - 15	–	-	0,8 0,7	20-25	0,8 0,7	
		катлаулы-киң үләнле (I - II)	10 - 15	–	-	0,8 0,7	25-30	0,8 0,7	
		кара жиләкле-киң үләнле (II-III)	10 - 15	–	-	0,8 0,7	20 - 30	0,8 0,7	
2.	2. Составында юкә өстенлек итүче катнаш утыртмалар	катлаулы вак үләнле (II-III)	6 - 8	0,8 0,6	25-35	0,8 0,6	25-35	0,8 0,6	
		кара жиләкле-вак үләнле (III - IV)	6 - 8	0,8 0,6	20 - 30	0,8 0,6	25-30	0,8 0,6	
		катлаулы киң үләнле (I – II)	6 - 8	0,8 0,5	30-40	0,8 0,5	30-40	0,8 0,6	

Т/с	Урман утыртмаларының кисүгә кадәрге составы	Урман типлары төркемнәре (бонитет классы)	Тәрбияли башлау яше, ел	Тоныкландырып кисүләр		Чистартып кисүләр		Сирәкләп кисүләр	
				Тәрбиягә алганчы ябалдашларның минималь йомыклығы	Кисү ешлығы, запасы буенча %	Тәрбия кылганчыга кадәр ябалдашның минималь йомыклығы	Кисү ешлығы, запасы буенча %	Тәрбия кылганчыга кадәр минималь тулылығы	Кисү ешлығы, запасы буенча %
				Караганнан соң		Караганнан соң		Караганнан соң	
1	2	3	4	5	6	7	8	9	10
		кара жиләкле-киң үләнле (II-III)	6 - 8	0,8 0,6	25-35	0,8 0,6	25-35	0,8 0,6	

Т/с	Урман утыртмаларының кисүгә кадәрге составы	Урман типлары төркемнәре (бонитет классы)	Тәрбия-ли башлау яше, ел	Тоныкландырып кисүләр		Чистартып кисүләр		Сирәкләп кисүләр	
				Тәрбиягә алганчы ябалдашларның минималь йомыклығы	Кисү ешлығы, запасы буенча %	Тәрбия кылганчыга кадәр ябалдашның минималь йомыклығы	Кисү ешлығы, запасы буенча %	Тәрбия кылганчыга кадәр минималь тулылығы	Сирәкләп кисү ешлығы, запасы буенча %
1	2	3	4	5	6	7	8	9	10
II. Умартачылык (нектар бүлемтеге) максатларында үстерелә торган утыртмалар									
3.	1. Чиста юкә утыртмалары һәм өлешчә (2 берәмлеккә кадәр) башка токымнар кушылмасы белән	Катлаулы-вак үләнле юкәлекләр (II-III)	5-7	0,8 0,6	25-30	0,7 0,6	20 - 30	0,7 0,5	2
		кара жиләкле-вак үләнле (III - IV)	6 - 8	0,8 0,6	25-30	0,7 0,6	20 - 30	0,7 0,5	2
		катлаулы киң үләнле (I – II)	5-7	0,8 0,5	25-35	0,7 0,5	20-35	0,7 0,5	
		кара жиләкле-киң үләнле (II-III)	6 - 8	0,8 0,6	25-35	0,7 0,5	20 - 30	0,7 0,5	2
4.	2. Составында юкә өстенлек итүче катнаш утыртмалар	катлаулы вак үләнле (II-III)	4 - 6	0,7 0,5	30-40	0,7 0,5	20-40	0,6 0,5	
		кара жиләкле-вак үләнле (III - IV)	4-6	0,7 0,5	30-35	0,7 0,5	20-35	0,6 0,5	
		катлаулы- киң үләнле (III)	4-6	0,7 0,5	30-50	0,7 0,5	20-45	0,6 0,6	
		кара жиләкле-киң үләнле (II-III)	4 - 6	0,7 0,5	30-35	0,7 0,5	20-40	0,6 0,5	

Россия Федерациясең Европа өлешендәге ылыслы-киң яфраклы (катнаш) урманнар арасында урман утыртуларын тәрбияләү максатларында үткәрелә торган ки

Т/с	Урман утыртмаларының кисүгә кадәрге составы	Урман типлары төркемнәре (бонитет классы)	Тәрбияли башлау яше, ел	Тоныкландырып кисүләр		Чистартып кисүләр		Сирәкләп к	
				Тәрбиягә алганчы ябалдашларның минималь йомыклығы	Кисү ешлыгы, запасы буенча %	Тәрбиягә алганчы ябалдашларның минималь йомыклығы	Кисү ешлыгы, запасы буенча %	Тәрбия кылганчыга кадәр минималь тулылыгы	К
1	2	3	4	5	6	7	8	9	
1.	Чиста кара зирек утыртмалары һәм составында башка йомшак яфраклы токымнар бар	Елга буенда үсә торган кара зиреклекләр-эре үләнле (II-I)	10 - 15	-		0,8 0,7	20 - 30	0,8 0,7	
		Кара зирек утыртмалары сазлыклы-эре үләнле (III-II)	10 - 15	-	-	0,8 0,7	20-25	0,8 0,7	
2.	Кара зирек өстенлек итүче һәм составында башка кыйммәтле токымнар булган катнаш утыртмалар	Елга буенда үсә торган кара зиреклекләр (II-I)	8 - 10	0,7 0,6	25-35	0,8 0,6	25-35	0,8 0,6	

Россия Федерациясенен Европа өлешендәге ылыслы-киң яфраклы (катнаш) урманнар ағачлары арасында урман утыртуларын тәрбияләү максатларында үткәрелә торг

Т/с	Урман утыртмаларының төркемнәре	Тәрбия-ли башлау яше, ел	Тонькландырып кисүләр		Чистартып кисүләр		Сирә
			Тәрбиягә алганчы ябалдашларның минималь йомыклығы	Кисү ешлығы, запасы буенча %	Тәрбиягә алганчы ябалдашларның минималь йомыклығы	Кисү ешлығы, запасы буенча %	Тәрбия кылганчы кадәр минималь тулылығы
			Караганнан соң		Караганнан соң		Караганнан
1	2	3	4	5	6	7	8
1.	Саф һәм өлешчә башка токымнар катнашындагы тирәк утыртмалары	2-4	0,8 0,7	20 - 30	0,8 0,7	20 - 30	0,8 0,7
2.	Саф һәм өлешчә башка токымнар катнашындагы чәчбай утыртмалары	3-4	0,8 0,7	15-25	0,8 0,7	20-25	0,8 0,7

Искәрмәләр:

1. Кисүләрнең максималь ешлык проценты тоташлыгы (тулылығы) 1,0гә тигез булганда. Тоташлыкның (тулылыкның) түбәнрәк күрсәткечләрендә, кисәк тотрыклылык кимү күзгә күренә торган начар шартларда, шулай ук техник коридор челтәрле кишәрлекләрен тәрбия кылганда күзгә күренә торган кими.

2. Запас буенча технологик коридорларны 5-7 процентка кисеп чыкканда һәм кирәк булганда юк итү зарурлығы булганда ешлыкны арттыру рөхсәт ителергә мөмкин.

2.1.3. Барлык төр кисүләрдә файдалану өчен билгеләнгән диләнке күләме (агач материалы алуның ел саен рөхсәт ителгән күләме)

Барлык төр кисүләрдә ел саен рөхсәт ителгән агач материалы алу күләме 9 нчы таблицада китерелә.

РФ Урман кодексының 60.8 статьясының 3 өлеше буенча зарарлы организмнарның чыганаclarын бетергәндә чаралар уздыру барышында (һәлак булган һәм зарарланган урман утыртмаларын кискәндә) әзерләнгән агач материалы күләме файдалану өчен билгеләнгән диләнке күләменә кертелми. Һәлак булган һәм зыян күргән урман утыртмаларын кисү Урман патологиясен мониторинглау буенча дәүләт фонды тарафыннан ачыкланган урман утыртмаларына урман патологиясе буенча уздырылган тикшерүнең расланган актлары нигезендә башкарыла.

Кисүләрнең барлык төрләре буенча ел саен файдалану күләме 27,66 мең куб.метр матди кыйммәتكә әйләндереп була торган агач материалы тәшкил итә. Урманчылыкта урманнарны тәрбия кылу вакытында гына урман утыртмаларын кисү, шулай ук урман, агач эшкәртү инфраструктурасы объектларын һәм урман инфраструктурасын булдыруга бәйле булмаган объектларны төзү, реконструкцияләү һәм эксплуатацияләү өчен билгеләнгән урман кишәрлекләрендә урман утыртмаларын кисү гамәлгә ашырыла.

Барлык төр кисүлөрдө файдалану өчен билгелэнгән диләнке күләме (агач материалы алуның ел саен рөхсәт ителгән күләме)

мәйданы - гектар, запасы - мең куб.метр

Ел саен алырга рөхсәт ителә торган агач материалы күләме																
Т/с	Хужа- лыклар	Өлгергән һәм картайган агачларны кискәндә			Урманнарны тәрбияләгәндә, агачларны кискәндә			Зыян күргән һәм һәлак булган агачларны кискәндә			Урман, урман эшкәртү инфраструктурасы объектларын һәм урман инфраструктурасы булдыруга бәйле булмаган объектларны төзү, үзгәртеп кору һәм эксплуатацияләү өчен билгелэнгән урман кишәрлекләрендә урман утыртмаларын кискәндә			Барлыгы		
		мәйданы	запасы		мәйданы	запасы		мәйданы	запасы		мәйданы	запасы		мәйданы	запасы	
			ликвид	эшкә яраклы		ликвид	эшкә яраклы		ликвид	эшкә яраклы		ликвид	эшкә яраклы		ликвид	эшкә яраклы
1	2	3	4	5	6	7	8	9	10	11	12	13	14	15	16	17
Урманчылык буенча барлыгы																
1.	Ылыслы	0,00	0,00	0,00	219,70	11,69	8,94	0,00	0,00	0,00	2,55	0,00	0,00	222,25	11,69	8,94
2.	Каты яфраклылар	0,00	0,00	0,00	8,40	0,30	0,20	0,00	0,00	0,00	0,55	0,00	0,00	8,95	0,3	0,2
3.	Йомшак яфраклылар	0,00	0,00	0,00	265,50	15,66	11,96	0,00	0,00	0,00	2,89	0,01	0,00	268,39	15,67	11,96
4.	Жәмгысе	0,00	0,00	0,00	493,60	27,65	21,10	0,00	0,00	0,00	5,99	0,01	0,00	499,59	27,66	21,1

2.1.4. Кисентеләрнең яшьләре

Урман утыртмалары кисентеләрнең «Кисентеләрнең яшен билгеләү турында» 2015 елның 9 апрелдәге 105 номерлы Рослесхоз боерыгы белән билгеләнгән яше 10 нчы таблицада китерелә.

10 нчы таблица

Кисентеләрнең яше

Урманнарның максатчан билгеләнеш төрләре, ш.и. саклык урманнарының категорияләре	Хуж/бүлемтекләре һәм аларга кертгән өстенлек итүче токымнар	Бонитет класслары	Кисентеләрнең яше, ел
1	2	3	4
Урман үсә торган зона: Ылыслы-киң яфраклы урманнар Урман районы: Россия Федерациясенең Европа өлешендәге ылыслы-киң яфраклы (катнаш) урманнар районы			
Саклык урманнары (Су объектлары буйларында урнашкан тыюлыклы урман полосалары – саклык урманнары категориясеннән тыш)	Ылыслы		
	Нарат, чыршы, карагач	Барысы да	101-120
	Каты яфраклы		
	Орлыклык имән, корычагач	Барысы да	121-140
	Үсентеле имән	III һәм югарырак	71-80
		IV һәм түбәнрәк	61-70
	Карама, өрәңге	Барысы да	71-80
	Йомшак яфраклылар		
	Бал бирүче (нектарлы) юкә	Барысы да	81-90
	Каен, кара зирек, юкә (товарлык),	Барысы да	71-80
	Усак, тирәк, кара тирәк, соры зирек, агачсыман тал	Барысы да	51-60
	Тирәк (культуралар)	Барысы да	36-40
	Куаклыклар		
	Таллык	Барысы да	5
	Саклагыч урманнар (Су объектлары буйларында урнашкан тыюлыклы урман полосалары), эксплуатация урманнары	Ылыслы	
Нарат, чыршы, карагач		Барысы да	81-100
Каты яфраклы			
Орлыклык имән, корычагач		Барысы да	101-120
Үсентеле имән		III һәм югарырак	61-70
		IV һәм түбәнрәк	51-60
Карама, өрәңге		Барысы да	61-70
Йомшак яфраклылар			
Бал бирүче (нектарлы) юкә		Барысы да	81-90
Каен, кара зирек, юкә (товарлык)		Барысы да	61-70
Усак, тирәк, кара тирәк, соры		Барысы да	41-50

	зирек, агачсыман тал		
	Тирек (культуралар)	Барысы да	31-35
	Куаклыклар		
	Таллык	Барысы да	5

2.1.5. Агачлыкларның тулылыгын һәм составын, дилэнкеләрнең күләмнәрен, дилэнкеләрнең тоташу чорларын, киртекләр санын, кисүләрнең кабатлану чорларын исәпкә алып, агач материалын сайлау проценты (ешлыгы)

Агач материалы эзерләүгә карата таләпләр Россия Табигать ресурслары һәм экология министрлыгының «Россия Федерациясе Урман кодексының 23 статьясында күрсәтелгән урманчылыктарда агач материалы эзерләү кагыйдәләрен һәм агач материалы эзерләү үзенчәлекләрен раслау турында» 2020 елның 1 декабрендәге 993 номерлы боекы, Россия Табигать ресурслары һәм экология министрлыгының «Диләнке эшләре төрләрен, аларны башкару тәртибен һәм эзлеклелеген, диләнке эшләренең технологик картасы формасын, диләнкене актыккы карап чыгу актының формасын һәм диләнкене актыккы карап чыгу тәртибен раслау турында» 2022 елның 17 гыйнварындагы 23 номерлы боекы белән расланган Россия Федерациясе Урман кодексының 23 статьясында күрсәтелгән урманчылыктарда, урман паркларында агач материалы эзерләү кагыйдәләрендә һәм агач материалы эзерләү үзенчәлекләрендә билгеләнгән.

Өлгергән, картайган урман утыртмаларын кисү буенча төп оештыру-техник элементларның параметрлары киләсе таблицада китерелде.

Өлгергән, картайган урман утыртмаларын кисүләрдә төп оештыру-техник элемент параметрлары

Т/с	Агач материалы эзерләү параметрлары. Кисү ысуллары	Сайланма кисүләр	Тоташ кисүләр
1	2	3	4
Россия Федерациясенең Европа өлешендәге ылыслы-киң яфраклы (катнаш) урманнар районы			
1.	Сайланма кисүләр ешлыгы, %		
	Бик зәгыйфь	10 кадәр	
	Зәгыйфь	11-20	
	Уртача	21-30	
	Уртача-югары	31-40	
	югары	41-50	
	Бик югары (сайланма санитар кисүләр өчен)	51-70	

Т/с	Агач материалы эзерлэү параметрлары. Кисү ысуллары	Сайланма кисүләр	Тоташ кисүләр
1	2	3	4
Россия Федерациясенең Европа өлешендәге ылыслы-киң яфраклы (катнаш) урманнар районы			
2.	Диләнкеләрнең (сайланма кисүләрдә) чик мәйданы, га Саклык урманнары: Ирекле-сайланма кисүләр Төркемле-сайланма кисүләр Дәвамлы-эзлекле кисүләр Тигез-эзлекле кисүләр Төркемле-эзлекле кисүләр Полоса аша эзлекле кисүләр Эксплуатация урманнары: Ирекле-сайланма кисүләр Төркемле-сайланма кисүләр Дәвамлы-эзлекле кисүләр Тигез-эзлекле кисүләр Төркемле-эзлекле кисүләр Полоса аша эзлекле кисүләр	50 25 20 25 15 15 100 50 40 50 30 30	
3.	Сайланма кисүләрдә диләнкеләрнең чик дәрәжәдәге мәйданы, га нарат, карагач Чыршы, пихта орлыктан яңартылганда имән шытымнан яңартылганда имән һәм башка каты яфраклылар йомшак яфраклылар		20 20 5 20 25
4.	Тоташ кисүләрдәге диләнкеләрнең чик дәрәжәдәге киңлеге, м нарат, карагач Чыршы, пихта орлыктан яңартылганда имән шытымнан яңартылганда имән һәм башка каты яфраклылар йомшак яфраклылар		200 200 100 200 250
5.	Диләнкеләр тоташу чоры, ел нарат, карагач Чыршы, пихта орлыктан яңартылганда имән шытымнан яңартылганда имән һәм башка каты яфраклылар йомшак яфраклылар		4 3 4 4 2
6.	Кисүләр кабатлану чоры, ел Ирекле-сайланма кисүләр Төркемле-сайланма кисүләр Дәвамлы-эзлекле кисүләр Тигез-эзлекле кисүләр Төркемле-эзлекле кисүләр Полоса аша эзлекле кисүләр	8-30 8-30 30-40 4-8 30-40 4-8	

Т/с	Агач материалы эзерләү параметрлары. Кисү ысуллары	Сайланма кисүләр	Тоташ кисүләр
1	2	3	4
Россия Федерациясенең Европа өлешендәге ылыслы-киң яфраклы (катнаш) урманнар районы			
7.	Урман кварталының 1 км ягына хисаплаганда киртекләр саны диләнкеләр киңлеге (озынлыгы) 50 м кадәр булганда диләнкеләр киңлеге (озынлыгы) 51-150 м булганда диләнкеләр киңлеге (озынлыгы) 151-250 м булганда диләнкеләр киңлеге (озынлыгы) 250 м артыграк булганда		4тән артык түгел 3тән артык түгел 2дән артык түгел 1
8.	Төяү пунктлары, житештерү һәм көнкүреш объектлары өчен гомуми мәйдан (диләнкенең гомуми мәйданыннан) - алга таба ясалма урман торгызып Мәйданы 10 га артык булган диләнкеләрдә - сезонара агач материалы запаслары булдыру өчен - туфракка зыян салып Мәйданы 10 га һәм аннан азрак булган диләнкеләрдә: - алга таба яңартып - алдан торгызып - эзлекле кисүләрдә - сайланма кисүләрдә	3% артык түгел 0,3 га кадәр 0,25 га кадәр	чикләнми иң күбе 5% иң күбе 15% иң күбе 3% 0,4 га кадәр 0,3 га кадәр
9.	Сөйрәмә жир трассалары һәм диләнкедәге юллар мәйданы, (диләнке мәйданыннан %) - күп операцияле техника кулланып - алга таба ясалма урман торгызып	15% артык түгел	иң күбе 20% 30% кадәр чикләнми

2.1.6. Урманнарны торгызу методлары

Урманнарны торгызу табигый, ясалма яки катнаш ысул белән башкарыла һәм Россия Табигать ресурслары һәм экология министрлыгының «Урманнарны торгызу кагыйдәләрен, урманнарны торгызу проектының формасын, составын, аны килештерү тәртибен, аны килештерүдән баш тарту нигезләрен, шулай ук урманнарны торгызу проектының электрон рәвешендәге форматына карата таләпләр раслау турында» 2021 елның 29 декабрендәге 1024 номерлы боерыгы белән расланган.

Урман типлары һәм урман торгызу ысуллары шулай ук Урман торгызу кагыйдәләре белешмәләре белән жайга салына.

Татарстан Республикасында төп урман барлыкка китерүче токымнар булып гади нарат, Европа чыршысы, Себер карагае, сабакчалы имән, иенке каен, вак яфраклы юкә, гади усак, гади корычагач тора.

2.1.7. Урманнардан үзагач эзерләү өчен файдалану вакытлары һәм башка мәгълүматлар

Агач материалы эзерләү әлеге Кагыйдәләр, Россия Федерациясе субъектының урман планы, урманчылыкның урман хужалыгы регламенты, шулай ук урманнарны үзләштерү проекты, диләнкенең таксация тасвирламасы һәм урман декларациясе (урман утыртмаларын сату-алу шартнамәсе нигезендә агач материалы эзерләү яисә Россия Федерациясе Хөкүмәте билгеләгән тәртиптә агач материалы эзерләү өчен урман утыртмаларын бер үк вакытта сатып, урманнарны саклау буенча эшләрне сатып алуны гамәлгә ашыру очраklarыннан тыш. Бу максатларда урманнарны саклау эшләрен башкару контрактына урман утыртмаларын сату-алу турында шартлар кертелә) нигезендә гамәлгә ашырыла.

РФ Урман кодексының 23.4 статьясы һәм Россия Табигать ресурслары һәм экология министрлыгының «Урман бүлемтегенең таксация тасвирламасына кертелә торган мәгълүматлар составын, урман бүлемтегенең таксация тасвирламасын төзү тәртибен, аның электрон форматындагы форматына карата таләпләрне, урман бүлемтегенең таксация тасвирламасының урман бүлемтегенең хакыйкый торышы турындагы мәгълүматка туры килмәвен билгеләү тәртибен, урман бүлемтегенең таксация тасвирламасы формасын раслау турында» 2022 елның 14 октябрдәге 687 номерлы боерыгы нигезендә диләнкеләрне аерып чыгару һәм таксацияләү белешмәләре нигезендә диләнкенең таксация тасвирламасы төзелә. Урман бүлемтегенең таксация тасвирламасы урман утыртмаларының сан һәм сыйфат характеристикалары һәм тиешле урман бүлемтегендә эзерләнәргә тиешле агач күләме турында мәгълүматны үз эченә ала һәм РФ Урман кодексының 23.3 статьясының

11 өлешендә каралган тәртиптә аерып чыгару һәм таксацияләү нәтижәләре буенча алынган мәгълүматлар нигезендә төзелә һәм урманнардан файдаланучылар һәм диләнке эшләрен башкаручылар тарафыннан төзелә.

Урман утыртмаларын кисү, тарттыру, өлешчә эшкәртү, саклау, эзерләнгән агач материалын алып чыгу агач материалы эзерләү максатларында урман кишәрлегеннән файдаланучы зат тарафыннан урман декларациясе буенча декларацияләнгән торган чор башланган датадан 12 ай эчендә гамәлгә ашырыла. Агач материалы урман утыртмаларын сату-алу шартнамәсе яисә РФ Урман кодексының 19

статьясының

5 өлешендә күрсәтелгән контракт (сату-алу) нигезендә эзерләнгән очракта, агачларны кисү, тарттыру (транспорт белән күчерү), өлешчә эшкәртү, саклау, алып чыгу эшләре шартнамәдә яисә контрактта билгеләнгән вакыт эчендә тиешенчә гамәлгә ашырыла.

Әлеге пунктта күрсәтелгән агачларны кисү, тарттыру (транспорт белән күчерү), өлешчә эшкәртү, саклау һәм алып чыгу эшләре Гидрометеорология һәм әйләнә-тирә мохитне мониторинглау буенча федераль хезмәт белешмәсе белән расланган әлеге таләпләрне вакытында үтәү мөмкинлеген юкка чыгаручы начар һава шартлары барлыкка килгән очракта рөхсәт ителә.

Урман утыртмаларын кисүнең, агач материалы саклауның һәм алып чыгуның чорлары урманнан файдаланучы затның язмача гаризасы нигезендә, вәкаләтле орган тарафыннан иң күбе 12 айга арттырылырга мөмкин.

Исемлеге Россия Табигать ресурслары һәм экология министрлыгының «Россия Федерациясе Кызыл китабына яисә Россия Федерациясе субъектлары кызыл китапларына кертелгән, сирәк очрый торган һәм юкка чыгу куркынычы янаган агачларны, куакларны, лианаларны, бүтән урман үсемлекләрен саклау үзенчәлекләрен раслау турында» 2017 елның 29 маендагы 264 номерлы боерыгы белән расланган агачларның һәм куаклыкларның төрләренең (токымнарының) агач материалын эзерләү рөхсәт ителми. Агач материалы эзерләгәндә урманнарның биотөрлелеген арттыру максатларында теләсә кайсы ярусында һәм аларның төркемнәрендә аерым агачлар (карт агачлар, куышлы, кош оялары булган, шулай ук оя кору һәм вак жәнлекләренең качу урыны өчен яраклы агачлар) сакланырга мөмкин.

Урман агачларын кисү, тарттыру (транспорт белән күчерү), өлешчә эшкәртү, саклау, алып чыгу вакытларын үзгәртүгә рөхсәт язмача рәвештә диләнкенең (кишәрлек урманчылыгын, урман кварталы номерын, урман-таксация бүлемтеге номерын, диләнке номерын) урнашкан урынын, диләнкенең мәйданын, агач материалының күләмен һәм агачларны кисү, тарттыру (транспорт белән күчерү), өлешчә эшкәртү, саклау, алып чыгу буенча билгеләнгән (озынайтылган) вакытны (датаны) күрсәтеп бирелә.

Агач материалы эзерләү өчен урман кишәрлегенең аренда шартнамәсе 10 елдан 49 елга кадәрге чорга төзелә.

2.2. Урманнардан чәер эзерләү өчен рөхсәтле файдалану нормативлары, параметрлары һәм чорлары

РФ Урман кодексының 31 статьясы һәм Россия Табигать ресурслары һәм экология министрлыгының «Чәер эзерләү кагыйдәләрен раслау турында» 2020 елның 9 ноябрәндәге 911 номерлы боерыгы белән регламентлана.

Чәер эзерләү чәер эзерләү өчен билгеләнгән урманнарда гамәлгә ашырыла.

Кирт салу өчен өлгергән һәм картайган урман утыртмалары тапшырыла:

- 1) I-IV бонитет классларына караган нарат агачлары;
- 2) I-III бонитет классларына караган чыршы агачлары;
- 3) I-III бонитет классларына караган яфраклы агачлар;
- 4) I-III бонитет классларына караган урта яшьтәге, өлгереп килә торган һәм өлгергән пихта агачлары;

Кирт салу өчен түбәндәгеләр тапшырылырга мөмкин:

- 1) агачлыклар составында наратның катнашы урман утыртмасының агач материалының гомуми запасында 40% кимрәк булган урман утыртмалары;
- 2) сазлыкланган туфракларда IV бонитет классына караган һәм V бонитет классына караган нарат агачлары;
- 3) тоташмаган нарат агачлары;
- 4) үзенең билгеләнешен үтәп бетергән орлык бирүче нарат агачлары, орлык бирә торган полосалар;

5) сайланма кисү өчен билгелэнгән нарат агачлары;

6) 2-3 гектарга кадәр мәйданны биләүче имән агачлары.

10-15 еллык кирт салу вакытын тәэмин итү өчен өлгергән һәм картайган нарат агачлары житәрлек булмаган очракта, кирт салуны тәмамлау вакытына кисү яшенә житәчәк һәм кисү өчен билгеләнәчәк өлгереп килүче агачларга кирт салу рөхсәт ителә.

Чәер эзерләү чәер эзерләү өчен билгелэнгән урманнарда гамәлгә ашырыла.

Кирт салу өчен өлгергән һәм картайган урман утыртмалары тапшырыла:

1) I-IV бонитет классларына караган нарат агачлары;

2) I-III бонитет классларына караган чыршы агачлары;

3) I-III бонитет классларына караган яфраклы агачлар;

4) I-III бонитет классларына караган урта яшьтәге, өлгереп килә торган һәм өлгергән пихта агачлары;

Урманчылыкта урманнарны тәртипкә китергәндә кирт салу фонды ачыкланмады, чөнки кирт салу эше башкарылмый һәм алдагы исәпкә алу чорына проектланмый һәм таблица тутырылмый. Шуңа бәйле рәвештә, урманчылык буенча урман хужалыгы регламентында кирт салу төрләре, агачларда каррлар күләме һәм агачларның диаметрына карап, каррлар арасындагы каешларның киңлеге, урманнардан чәер эзерләү өчен файдалану чорлары каралмый.

Агачларга кирт салу фонды

мәйданы, мең гектар

Т/с	Күрсәткечләр	Кирт салу		
		Урманнарның максатчан билгеләнеше		
		Саклагыч урманнар	Эксплуатация урманнары	Жәм-гысе
1	2	3	4	5
1.	Кирт салуга яраклы, өлгергән һәм картайган утыртмалар, барлығы:	-	-	-
	алардан:	-	-	-
1.1.	кирт салуга жәлеп ителмәгән	-	-	-
1.2.	кирт салу буенча табышлы түгел	-	-	-
2.	Ел саен кирт салу күләме	-	-	-

2.3. Урманнарда агач булмаган урман ресурслары эзерләү һәм жыеп алу өчен файдалану нормативлары, параметрлары һәм чорлары

Урманнарда агач булмаган урман ресурсларын эзерләү һәм жыеп алу өчен файдалану РФ Урман кодексының 32 статьясы, Россия Табигать министрлыгының «Агач булмаган урман ресурслары эзерләү һәм жыеп алу кагыйдәләрен раслау турында» 2020 елның 28 июлендәге 496 номерлы боерыгы, «Татарстан Республикасында урманнарда файдалану турында» 2008 елның 22 маендагы 22-ТРЗ номерлы Татарстан Республикасы законы белән регламентлана.

Агач булмаган урман ресурсларын эзерләү һәм жыю өчен урманнарда файдалану рөхсәт ителгән урман кварталларының һәм аларның өлешләренен исемлекләре 5 нче таблицада күрсәтелә.

Агач булмаган урман ресурсларын шәхси ихтыяжлар өчен гражданнар тарафыннан эзерләү һәм жыеп алу, чыршылардан һәм яңа ел бәйрәмнәре өчен башка ылыслы токымнарда кала, РФ Урман кодексының 11 статьясы нигезендә гамәлгә ашырыла.

Агач булмаган урман ресурсларын шәхси ихтыяжлар өчен гражданнар тарафыннан эзерләүгә һәм жыеп алуга карата РФ Урман кодексының 32 статьясының 1, 3 һәм 4 өлешләре кулланылмый.

Агачларны эзерләү ел дәвамында жир өстендә яткан агач ботакларын яки аларның урман кисү эшләре үткәрелгән урыннарда кисү калдыклары булмаган һәм агачларның табигый һәлак булуы нәтижәсендә, зарарлы организмнар зарарланганда, буран, кар өеме сындыру нәтижәсендә барлыкка килгән өлешләрен жыю юлы белән башкарыла. Кору-сарыны эзерләү урман утыртмаларын кисмичә, фәкәт кул белән генә, кул көче кулланылган эшләрдә файдаланыла торган кораллар, жайланмалар һәм механизмнар ярдәмендә генә, агачларны кисмичә гамәлгә ашырыла.

2.3.1. Урманнардан агач булмаган урман ресурсларын төрләрә буенча эзерләү һәм жыеп алу өчен файдалану нормативлары (ел саен рөхсәт ителгән күләмнәре) һәм параметрлары

Агач булмаган урман ресурслары эзерләү һәм жыеп алу өчен урманнардан рөхсәтле файдалануның ел саен рөхсәт ителгән күләмнәре 12 нче таблицادا китерелде.

12 нче таблица

Агач булмаган урман ресурслары эзерләү өчен урманнардан рөхсәтле файдалану параметрлары

Т/с	Агач булмаган урман ресурсы төре	Үлчәү берәмлеге	Эзерләүгә ел саен рөхсәт ителә торган күләме
1	2	3	4
1.	Туз	тонна	0,90
2.	Агачларның, куакларның кайрысы	тонна	1582,0
3.	Озын корыган ботак	куб.метр	4912,0
4.	Ботаказык	тонна	–
5.	Чыршы һәм нарат ботаклары	тонна	–
6.	Чыршылар һәм (яки) яңа ел бәйрәмнәре өчен башка ылыслы токым агачлары	мең данә	0,5
7.	Мунчала	тонна	-

Агач булмаган урман ресурсларының классификациясе бар, аның нигезендә ресурсларны, барлыкка килү (эзерлек) урынына, ресурсны исәпкә алу (бәяләү) ысулына, файдалану холкына карап, 3 төркемгә бүлү каралган.

2.3.2. Урманнардан агач булмаган урман ресурслары эзерләү һәм жыю өчен файдалану чорлары

Агач булмаган урман ресурсларын эзерләү һәм жыю өчен дәүләт яки муниципаль милектәге урман кишәрлеген арендау шартнамәсе ун елдан кырык тугыз елга кадәр төзелә.

2.4. Урманнардан азык-төлек урман ресурслары эзерләү һәм дару үләннәре жыю өчен файдалану нормативлары, параметрлары һәм чорлары

Азык-төлек урман ресурслары эзерләү һәм дару үләннәре жыеп алу өчен урманнардан файдалану РФ Урман кодексының 34, 35 статьялары, Россия Табигать ресурслары министрлыгының «Азык-төлек урман ресурсларын эзерләү һәм дару үләннәрен жыю кагыйдәләрен раслау турында» 2020 елның 28 июлендәге 494 номерлы Рослесхоз боерыгы белән расланган Азык-төлек урман ресурслары эзерләү һәм дару үләннәре жыеп алу кагыйдәләре, «Татарстан Республикасында урманнардан файдалану турында» 2008 елның 22 маендагы 22-ТРЗ Татарстан Республикасы законы белән регламентлана.

Азык-төлек урман ресурсларына кыргый жимешләр, жиләкләр, чикләвекләр, гөмбәләр, орлыклар, каен суты һәм башка урман ресурслары керә.

Азык-төлек урман ресурслары эзерләү һәм дару үләннәре жыеп алу гражданнар, юридик затлар тарафыннан эшкуарлык максатларында, шулай ук гражданнар тарафыннан – шәхси ихтыяжлар өчен гамәлгә ашырылырга мөмкин.

Гражданнар, юридик затлар урман кишәрлекләрен арендау шартнамәләре нигезендә азык-төлек урман ресурсларын эзерлиләр һәм дару үләннәрен жыйалар.

Урман кишәрлегенә аренда шартнамәсе 10 елдан 49 елга кадәр чорга төзелә.

Шәхси ихтыяжлар өчен азык-төлек урман ресурсларын эзерләү һәм дару үләннәрен жыю РФ Урман кодексының 11 статьясының 1 өлеше, «Татарстан Республикасында урманнардан файдалану турында» 2008 елның 22 маендагы 22-ТРЗ номерлы Татарстан Республикасы Законы нигезендә башкарыла.

Чикләрендә азык-төлек урман ресурсларын эзерләү һәм дару үләннәрен жыеп алу өчен урманнардан файдалану рөхсәт ителгән урман кварталлары һәм аларның өлешләре исемлегә 5 нче таблицада күрсәтелгән.

2.4.1. Урманнардан азык-төлек урман ресурсларын һәм дару үләннәрен төрләре буенча эзерләү һәм жыеп алу өчен файдалану нормативлары (ел саен рөхсәт ителгән күләмнәре) һәм параметрлары

Азык-төлек урман ресурсларын эзерләгәндә һәм дару үләннәрен жыйганда ел саен урманнардан рөхсәтле файдалануның рөхсәт ителгән күләмнәре 13 нче таблицада китерелә.

13 нче таблица

Азык-төлек урман ресурсларын эзерләгәндә һәм дару үләннәрен жыеп алганда урманнардан файдалану параметрлары

Т/с	Азык-төлек урман ресурсларының, дару үләннәренә төре	Үлчәү берәмлеге	Эзерләүгә ел саен рөхсәт ителә торган күләме
1	2	3	4
Азык-төлек ресурслары			
1.	Төрләре буенча чикләвекләр	–	–
2.	Төрләре буенча жиләкләр	тонна	–
	миләш, шомырт	тонна	0,7
	Жәмгысе	тонна	0,7
3.	Төрләре буенча гөмбәләр	тонна	–
	майлы	тонна	–
	ал гөмбә	тонна	3,0
	кызыл гөмбә	тонна	3,0
	каен гөмбәсе	тонна	3,0
	гөреждәләр	тонна	3,0
	Жәмгысе	тонна	12,0
4.	Төрләре буенча агач сутлары – каен	тонна	15,0
	Жәмгысе	тонна	15,0

Т/с	Азык-төлөк урман ресурстарының, дару үләннәренәң төрө	Үлчәү берәмлеге	Әзерләүгә ел саен рөхсәт ителә торган күләме
1	2	3	4
Дару чималы			
5.	Сары мәтрүшкә, икеөйлә кычыткан, ландыш, аю табаны, дару ромашкасы, акбаш, эт тигәнәге, канлы үлән, пәси үләнә, сәдәп гәлә, лапчатка, үги ана яфрагы, кыр наратбашы һ.б.	тонна	0,7 (коры килеш)
	Жәмгысә	тонна	0,7 (коры килеш)

Жиләк, гөмбә һәм дару чималлары уңышының 90 процентына кадәр өлешә жирлә халык тарафыннан үзләштерелә.

2.4.2. Әзерләү һәм жыеп алу вакытлары

Азык-төлөк урман ресурстарын әзерләү һәм дару үсемлекләрен жыю өчен урманнардан рөхсәтлә файдалану сроклары урман кишәрлегенәң аренда шартнамәсендә билгеләнә.

2.4.3. Агач сутлары әзерләгәндә нормативлар һәм параметрлар

Каен суты әзерләү өлгергән урман кишәрлекләрендә кисәренә 5 елдан да ким булмаган вакыт кала рөхсәт ителә.

Каен суты әзерләү сайланма кисүләр башкарыла торган утыртмаларда кирт салу ысулы белән гамәлгә ашырыла, кисүгә билгеләнгән агачлардан алу рөхсәт ителә.

Кисеп жибәрү өчен тулылыгы кимендә 0,4 һәм бер гектарга кимендә 200 данә агачлы, бонитетның I-III классларына караган урманның сәламәт өлешә сайлап алына. Кисеп жибәргәндә күкрәк биеклегендәге диаметры 20 см һәм аннан да юанрак булган агачларны билгелиләр.

Агач тамыры башланган жирдән 20-35 см биеклектә канал бораулау эшләрен башкаралар. Агачта бер һәм аннан да күбрәк кирт салу тишекләре ясалган очракта, алар кәүсәнәң бер ягында бер-берсенән, сут бер савытка агып төшәрлек итеп, 8-15 см ераклыкта урнаштырыла.

Агач диаметрына карап, бораулана торган каналлар саны нормативлары киләсә таблицада китерелдә.

Агачның күкрәк биеклегендәге диаметры, см	Кирт салганда каналлар саны	Искәрмә
20-22	1	Диаметры 16 см булган агачларга кисәргә бер ел калгач кирт салу рөхсәт ителә, түбәндәгечә басым нормалары булганда: 16-20 см – 1 канал 21-24 см – 2 канал 25 см һәм күбрәк – 3 канал
23-27	2	
28-32	3	
33 һәм аннан күбрәк	3	

Кирт салу чоры тәмамланганнан соң, агачларның чирләп китүен кисәтү максатларында, тишәкләр сагыз пастасы белән сылап куелырга яисә агач бөке белән ябылырга һәм вар, бакча замазкасы яисә известьлы балчык белән сылап куелырга тиеш.

Калган елларда каналлар беренче елгы кисеп жибәрү каналлары дәрәжәсендә 10 см интервал белән агач кәүсәсе әйләнәсенә теге яисә бу ягына таба бораулана.

Әзерләү агачның техник сыйфатларын саклап калырылык итеп гамәлгә ашырылырга тиеш.

2.4.4. Абага-кара абага әзерләү

Азык-төлек урман ресурсларын әзерләү аларның үсентеләренә зыян китермәслек алымнар белән гамәлгә ашырылырга тиеш. Үсемлекләргә тамыры белән йолкып алу, яфракларына һәм тамыр үзәгенә зыян китерү тыела.

Кара абага чималын әзерләү бер кишәрлектә 3-4 ел дәвамында алып барыла. Аннары үсемлекләргә торгызу өчен тәнәфес кирәк: чималны бер тапкыр жыйган вакытта (бер сезонда) – 2-3 ел, ике тапкыр жыйган очракта – 3-4 ел.

2.4.5. Урманнарда азык-төлек урман ресурслары әзерләү һәм дару үләннәре жыеп алу өчен файдалану чорлары

Дәүләти яисә муниципаль милектәге урман кишәрлегенә аренда шартнамәсе, азык-төлек урман ресурсларын әзерләү һәм дару үләннәрен жыю өчен урманнарда файдалану максатларында, РФ Урман кодексының 72 статьясындагы 3 өлеше нигезендә ун елдан алып кырык тугыз елга кадәр төзелә.

Урман кишәрлегенә аренда шартнамәсе срогы урман хужалыгы регламентында урманнарда файдалану буенча каралган срокка туры китереп билгеләнә.

2.5. Урманнарда аучылык хужалыгы өлкәсендә эшчәнлек төрләрен гамәлгә ашыру өчен файдалану нормативлары, параметрлары һәм чорлары

Аучылык хужалыгы кыргый хайваннарның популяцияләре белән рациональ идарә итү һәм ел саен продукция алу рәвешендә урманнарда комплекслы файдалануга үз өлешен кертә.

Ау 209-ФЗ номерлы федераль закон нигезендә гамәлгә ашырыла.

Урманнарны аучылык хужалыгы өлкәсендә эшчәнлек төрләрен гамәлгә ашыру өчен файдалану РФ Урман кодексының 25, 36 статьялары белән регламентлана.

Урманнарда ау хужалыгы өлкәсендә эшчәнлек төрләрен гамәлгә ашыру өчен аучылык хужалыгын алып бару өчен файдалануны хокукый жайга салу Россия Табигать ресурслары һәм экология министрлыгының «Аучылык хужалыгы өлкәсендә эшчәнлек төрләрен гамәлгә ашыру өчен урманнарда файдалану кагыйдәләрен һәм Урман кишәрлекләрен бирмичә аучылык хужалыгы өлкәсендә эшчәнлек төрләрен гамәлгә ашыру өчен урманнарда файдалану очрактары

исемлеген раслау турында» 2017 елның 12 декабрдәге 661 номерлы боерыгы, Россия Федерациясе Хөкүмәтенең «Аучылык инфраструктурасына карый торган объектлар исемлеге турында» 2017 елның 11 июлдәге 1469-р номерлы боерыгы нигезендә гамәлгә ашырыла.

Аучылык биләмәләре чикләренә хокукый режимында аучылык хужалыгы өлкәсендә эшчәнлек төрләрен башкару рөхсәт ителә торган жирләр кертелә.

Аучылык биләмәләре түбәндәгеләргә бүленә:

1) 209-ФЗ номерлы федераль законда каралган нигезләрдә юридик затлар, шәхси эшқуарлар тарафыннан файдаланыла торган аучылык биләмәләре (алга таба – беркетелгән аучылык биләмәләре);

2) ау максатларында физик затлар ирекле йөри алу хокукына ия булган аучылык биләмәләре (алга таба – гомуми файдаланудагы аучылык биләмәләре).

Гомуми файдаланудагы аучылык биләмәләре Россия Федерациясе субъектындагы аучылык биләмәләренең гомуми майданында кимендә егерме процентын тәшкил итәргә тиеш.

Аучылык биләмәләре ауның бер яки берничә төрен гамәлгә ашыру өчен кулланылырга мөмкин.

Аучылык хужалыгы өлкәсендә эшчәнлек төрләрен гамәлгә ашыру өчен урман кварталларының һәм урманчылык кишәрлекләре буенча аларның өлешләре исемлеге әлегә регламентның 5 нче таблицасында китерелде.

2.5.1. Аучылык инфраструктурасы объектларын урнаштыру өчен рөхсәт ителгән биотехник чаралар уздыру исемлеге һәм нормалары

Ел саен уздырыла торган биотехник чаралар күләме түбәндәге таблицада чагылдырылган.

Ел саен уздырыла торган биотехник чаралар күләме

Т/с	Чараларның төрләре	Үлчәү берәмлеге	Ел саен рөхсәт ителә торган
1	2	3	4
1.	Азык эзерләү һәм хайваннарны ашату а) кыр кәжәләре, куяннар һәм пошилар өчен себеркеләр	мең данә	–
	б) пошилар, кыр кәжәләре, куяннар өчен печән	тонна	-
2.	Пошилар, кабан дуңгызлары, куяннар өчен тоз салынган катырлар урнаштыру	данә/кг	50/300
3.	Куяннар өчен ашату майданнары ясау	данә	20
4.	Пошилар, кыр кәжәләре өчен жимлекләр урнаштыру	данә	-
5.	Көртлекләр, суерлар өчен чуер ташлыклар, аерымланган урыннар урнаштыру	данә	-
6.	Пошины, кыр кәжәсен, куяннарны ашату өчен усак, тал кисү	куб.метр	–
7.	Бөртек калдыклары эзерләү	тонна	–
8.	Бәрәңге эзерләү	тонна	-

2.6. Урманнардан авыл хужалыгы алып бару өчен рөхсәтле файдалану нормативлары, параметрлары һәм чорлары

Урманнардан авыл хужалыгы алып бару өчен файдалану Россия Табигать ресурслары һәм экология министрлыгының «Урманнардан авыл хужалыгы алып бару өчен файдалану кагыйдэләрен һәм Урман кишәрлеген бирмичә, сервитут, гавами сервитут билгеләп яки билгеләмичә генә урманнардан авыл хужалыгы алып бару өчен файдалану кагыйдэләрен раслау турында» 2020 елның 2 июлендәге 408 номерлы боерыгы белән расланган Урманнардан авыл хужалыгы алып бару өчен файдалану кагыйдэләрен һәм Урман кишәрлеген бирмичә, сервитут, гавами сервитут билгеләп яки билгеләмичә генә урманнардан авыл хужалыгы алып бару өчен файдалану кагыйдэләре белән регламентлана.

Урманнар авыл хужалыгы алып бару (печән чабу, авыл хужалыгы терлекләрен көтү, умартачылык, төньяк боланчылыгы, товарлы аквакультура (товарлы балыкчылык), авыл хужалыгы культураларын үстерү һәм башка авыл хужалыгы эшчәнлеген) өчен кулланылырга мөмкин, урман кишәрлеген биреп яки бирмичә, сервитут, гавами сервитут билгеләп яки билгеләмичә гамәлгә ашырыла.

Авил хужалыгын алып бару өчен урман кварталларының һәм урманчылык кишәрлекләре буенча аларның өлешләре исемлегенә әлегә регламентның 5 нче таблицасында китерелде.

2.6.1. Урманнардан авыл хужалыгы алып бару өчен файдалану параметрлары

14 нче таблица

Урманнардан авыл хужалыгы алып бару өчен файдалану параметрлары

Т/с	Файдалану төрләре	Үлчәү берәмлегенә	Ел саен рөхсәт ителә торган күләм
1	2	3	4
1.	Сөрүлектән файдалану	гектар	-
2.	Печән чабу	гектар	115 / 96
3.	Авил хужалыгы терлекләрен көтү		
	а) урманда	баш/гектар	-
	б) утлавыкларда, жәйләүләрдә	баш/гектар	10 / 25
4.	Умартачылык		
	а) бал бирүчеләр		
	юкә	гектар	674
	үләннәр	гектар	345
	б) бал продуктлылыгы, шул исәптән:		
	юкә	кг/гектар	52,04
	үләннәр	кг/гектар	50,00
	в) умарта оялары күләмен тәмин итү мөмкинлегенә	Саны	350

2.7. Балыкчылыкны гамэлгә ашыру, һәвәскәрләрчә балык тотудан тыш

Балыкчылыкны гамэлгә ашыру өчен урманнардан файдалану РФ Урман кодексының 38.1 статьясы һәм Россия Табигать ресурслары һәм экология министрлыгының «Урманнардан балыкчылыкны гамэлгә ашыру өчен файдалану кагыйдэләрен раслау турында» 2021 елның 13 октябрдәге 742 номерлы боерыгы белән регламентлана.

Урманнардан файдалануның бу төре алар урнашкан жирләрнең максатчан билгеләнеше белән бәйле һәм аны алып бару урман хужалыгы мәнфәгатләре белән туры килсә генә рөхсәт ителә.

Балык тоту өчен кишәрлек урманчылыклары буенча урман кварталлары яки аларның өлешләре исемлеге, һәвәскәрләрчә балык тотудан тыш, әлеге Регламентның 5 нче таблицасында китерелгән.

2.8. Урманнардан фәнни-тикшеренү эшчәнлеген һәм мәгариф эшчәнлеген гамэлгә ашыру өчен файдалану нормативлары, параметрлары һәм чорлары

РФ Урман кодексының 40 статьясына ярашлы рәвештә урманнардан фәнни-тикшеренү эшчәнлеген, мәгариф эшчәнлеген гамэлгә ашыру өчен файдалану урманчылыкның барча территориясендә гамэлгә ашырылырга мөмкин. Урманнардан файдалану Россия Табигать ресурслары һәм экология министрлыгының «Урманнардан фәнни-тикшеренү эшчәнлеген, мәгариф эшчәнлеген гамэлгә ашыру өчен файдалану кагыйдэләрен раслау турында» 2020 елның 27 июлдәге 487 номерлы боерыгы белән расланган Урманнардан фәнни-тикшеренү эшчәнлеген, мәгариф эшчәнлеген гамэлгә ашыру өчен файдалану кагыйдэләре белән регламентлана.

Фәнни-тикшеренү, мәгариф эшчәнлеген гамэлгә ашыру өчен урман кварталларының һәм урманчылык кишәрлекләре буенча аларның өлешләре исемлеге әлеге регламентның 5 нче таблицасында китерелгән.

2.9. Урманнардан рекреация эшчәнлеген гамэлгә ашыру өчен файдалану нормативлары, параметрлары һәм чорлары

2.9.1. Урманнардан рекреация эшчәнлеген гамэлгә ашыру өчен файдалану нормативлары

Рекреация эшчәнлегенә РФ Урман кодексында туризм, физик культура һәм спорт, ял оештыру һәм гражданның сәламәтлеген ныгыту өлкәсендә хезмәтләр күрсәтү белән бәйле эшчәнлек буларак карала.

Урманнардан шушы рәвешле файдалану (РФ Урман кодексының 41 статьясында) урман кишәрлекләре бирүне таләп итә торган төрләргә карый, әмма урман ресурсларынан башка гына гамэлгә ашырыла, бирелгән урман кишәрлекләрендә кирәкле урман инфраструктурасы, шул исәптән капитал һәм капитал булмаган төзелмәләр һәм корымалар булдырыла, территория төзекләндерелә (РФ Урман кодексының 13, 41 статьялары).

Рекреацион эшчэнлекне оештыру үзенчәлекләре Россия Табигать министрлыгының 2020 елның 9 ноябрәндәге 908 номерлы «рекреацион эшчэнлекне гамәлгә ашыру өчен урманнарны куллану кагыйдәләрен раслау турында»гы боерыгы белән расланган рекреацион эшчэнлекне гамәлгә ашыру өчен урманнарны куллану кагыйдәләрендә язылган.

2.9.2. Рекреация эшчэнлегенә зонасына караган, шул исәптән физик-культура, спорт һәм спорт-техник корылмалар торгызу рөхсәт ителә торган, кварталларның һәм (яисә) аларның өлешләренә исемлегенә.

Кишәрлек урманчылыклары буенча рекреация эшчэнлегенә гамәлгә ашыру өчен урман кварталларының яки аларның өлешләренә исемлегенә әлегә регламентның 5 нче таблицасында китерелде.

Чикләрендә рекреация эшчәнлеген гамәлгә ашыру объектларын төзү, үзгәртеп кору һәм эксплуатацияләү күздә тотылган урманнарны үзләштерүнең планлаштырыла торган зоналары.

Т/с	Урманчылык	Кишәрлек урманчылыгы	Кв. №	Файдаланучының, объектның исеме	Планлаштырыла торган чаралар
1	2	3	4	5	6
1.	Шәһәр яны	Матюшино	11, 13, 24, 25	«Балкыш шифаханәсе» («Татэнерго» акционерлык жәмгыяте)	Халыкны дөвалау һәм ял иттерү максатларында шифаханә-профилакторийны үзгәртеп кору планлаштырыла
2.	Шәһәр яны	Матюшино	24	«Балкыш шифаханәсе» («Татэнерго» акционерлык жәмгыяте)	Халыкны савыктыру максатларында дөвалау-савыктыру объектларын төзү планлаштырыла
3.	Шәһәр яны	Биектау	37	Казан шәһәренең «Ял» балаларны һәм яшьләрне савыктыру, ял иттерү, эш белән тәэмин итүне оештыру буенча шәһәр үзәге» муниципаль бюджет учреждениесенең «Спутник» балаларны савыктыру үзәге	Үзгәртеп кору максатларында физкультура-савыктыру корылмаларын төзү планлаштырыла
4.	Шәһәр яны	Биектау	92	Казан шәһәренең «Ял» балаларны һәм яшьләрне савыктыру, ял иттерү, эш белән тәэмин итүне оештыру буенча шәһәр үзәге» муниципаль бюджет учреждениесенең «Молодежный» савыктыру лагере	Үзгәртеп кору максатларында физкультура-савыктыру корылмаларын төзү планлаштырыла
5.	Шәһәр яны	Матюшино	38, 45	Казан шәһәренең «Ял» балаларны һәм яшьләрне савыктыру, ял иттерү, эш белән тәэмин итүне оештыру буенча шәһәр үзәге» муниципаль бюджет учреждениесенең «Юнитур» туристлык лагере	Үзгәртеп кору максатларында физкультура-савыктыру корылмаларын төзү планлаштырыла
6.	Шәһәр яны	Матюшино	67	«Гидроспецстрой» Казан ремонт-төзелеш фирмасы» жаваплылыгы чиклэнгән жәмгыяте	Үзгәртеп кору максатларында физкультура-савыктыру корылмаларын төзү планлаштырыла
7.	Шәһәр яны	Биектау	61	Казан шәһәренең «Ял» балаларны һәм яшьләрне савыктыру, ял иттерү, эш белән тәэмин итүне оештыру буенча шәһәр үзәге» муниципаль бюджет учреждениесенең «Огонек» балаларны савыктыру лагере	Үзгәртеп кору максатларында физкультура-савыктыру корылмаларын төзү планлаштырыла

2.9.3. Рекреация эшчэнлегенә караган зона территориясен функциональ зоналарга бүлү

Рекреацияләү зоналары вазифаи зоналарга түбэндәгечә бүлгәләнә:

1. Интенсив файдаланулы.
2. Уртача файдаланулы.
3. Оешкан рәвештә ял итүле.
4. Резерватлы.
5. Заказник.
6. Катгый режимлы.
7. Хужалыкка бәйле.

2.9.4. Урман кишәрлекләрендә вакытлыча төзелгән корылмалар исемлеге һәм аларны төзекләндерү нормативлары

Рекреация билгеләнешендәге урманнарда территорияне төзекләндерү нормалары (гомуми мәйданның 100 гектары буенча)

Т/с	Төзекләндерү элементларының аталышы	Яшел зона		Чикләрендәге (1 чм маршрутка) актив ял итүгә бәйле
		Актив ял	Һава сулап йөрү	
1	2	3	4	5
1.	Гравийлы, йөри торган өлеше 4,5 м (чм) киңлегендә булган машина белән килү юллары	0,15	0,02	–
2.	Биләмәләр эчендәге гравийлы, өслеге 3 м (чм) киңлегендә булган юллар	1,8	0,5	–
3.	15 машинага исәпләнгән, грунтлы, гравий белән вак таш кушылган автотукталышлар (данә)	0,25	0,03	–
4.	Жәяүләп йөри торган сукмаклар (чм)	–	0,04	–

2.9.5. Урманнардан рекреация эшчэнлеген гамәлгә ашыру өчен файдалану параметрлары һәм чорлары

Рекреация эшчэнлеге урманнарында хужалык эшчэнлеге халыкны ял иттерү өчен иң яхшы шартларны оештыруга, эстетик һәм санитар-гигиеник таләпләргә җавап бирә торган урман ландшафтларын саклауга һәм яхшыртуга, ландшафтларның типларын рациональ (оптималь) ярашлылыгын билгеләүгә юнәлдерелгән булырга тиеш.

Рекреация билгеләнешендәге урманнар өчен эшләрнең әһәмиятле элементы булып аларның территорияләрен төзекләндерү тора, ул юллар төзү һәм ремонтлаудан, ял итү өчен урыннар һәм мәйданчыклар корудан, кече архитектура формаларын, урман скульптурасын урнаштырудан, төрле урман янгыннары корылмаларын төзүдән һәм башка төрле чараларны гамәлгә ашырудан гыйбарәт. Юл-сукмак челтәре барча территорияне бердәм композиция бөтенлегенә берләштерергә тиеш.

Рекреация басымы йогынтысында урман тирэлегенең үзгәрү дәрәжәсен ял итү режимы билгели, ә ял режимы - урманнарның территориясен оештыруны.

Урманнардан рекреация эшчәнлеген гамәлгә ашыру өчен файдаланганда урман кишәрлекләрендә капитал һәм капитал булмаган төзелмә объектлары, корылмалар исемлеге һәм аларны төзекләндерү нормативлары өстәмә тикшерүләр уздырганнан соң урманнарны үзләштерү проектларында аталган максатларда (ял, туризм оештыру, физик культура-савыктыру, спорт эшчәнлеге һ.б.) файдалану өчен тапшырылган конкрет урман кишәрлеге өчен бирелә.

РФ Урман кодексының 72 статьясы нигезендә рекреация эшчәнлеген гамәлгә ашыру максатында урман кишәрлегенең аренда шартнамәсе ун елдан алып кырык тугыз елга кадәрле срокка төзелә.

2.10. Урманнардан урман плантацияләре ясау һәм аларны эксплуатацияләү өчен файдалану нормативлары, параметрлары һәм чорлары

Урман плантацияләрен оештыру һәм аларны эксплуатацияләү билгеле бер токым (максатчан токым) урман үсемлекләрен үстерүгә бәйле эшкуарлык эшчәнлегеннән гыйбарәт.

Билегеле бер токым урман утыртмаларына алар хисабыннан алдан билгеле сыйфатламалары булган агач материалын алу тәмин ителә торган ясалма утыртылган урман утыртмалары карый.

Урман плантацияләре урман фонды жирләрендә дә, башка категориядәге жирләрдә дә оештырыла ала.

Гражданнарга, юридик затларга урман плантацияләрен ясау һәм аларны эксплуатацияләү өчен урман кишәрлекләре – Россия Федерациясе Урман кодексы нигезендә, жир кишәрлекләре – жир законнары нигезендә арендага тапшырыла.

Урман плантацияләрендә урман утыртмаларын кисү һәм урман утыртмаларына кирт салу эшләрен башкару чикләүләрсез рөхсәт ителә.

Урманчылыкта урман плантацияләре, урман плантацияләрен техник проектлау материаллары юк, урманчылыкта урман плантацияләренә нигез салу өчен махсус тикшерүләр уздырылмады.

РФ Урман кодексының 72 статьясы нигезендә урман плантацияләрен оештыру һәм аларны эксплуатацияләү максатында урман кишәрлегенең аренда шартнамәсе ун елдан алып кырык тугыз елга кадәрле срокка төзелә.

2.11. Урманнардан жимешле, жиләкле, декоратив урман үсемлекләрен һәм дару үләннәрен үстерү өчен файдалану нормативлары, параметрлары һәм чорлары

Урман жимешләрен, жиләкләрне, декоратив үсемлекләрен һәм дару үләннәрен үстерү жимешләр, декоратив үсемлекләр, дару үләннәре, жиләкләр һәм башка шуңа охшаш урман ресурсларын алуга бәйле эшмәкәрлек эшчәнлегеннән гыйбарәт. Урманнардан файдалануның элеге төре Россия Табигать ресурслары һәм экология министрлыгының «Урманнардан жимешле, жиләкле, декоратив урман үсемлекләрен, дару үләннәрен үстерү өчен файдалану кагыйдәләрен раслау турында» 2020 елның 28 июлендәге 497 номерлы боерыгы белән расланган

Урманнардан жимешле, жыләкле, декоратив урман үсемлекләрен, дару үләннәрен үстерү өчен файдалану кагыйдәләрендә регламентлана һәм урман кишәрлегенең аренда шартнамәсе нигезендә урманнарны үзләштерү проекты нигезендә гамәлгә ашырыла.

Жимешле, жыләкле, декоратив урман үсемлекләрен, дару үләннәрен үстерү өчен, беренче чиратта, урман фонды жирләре составындагы урмансыз жирләр, шулай ук урман булып житешмәгән, агачлар киселгән урыннар, аланнар һәм урман культураларын утыртканчыга кадәр урманның табигый торгызылуы мөмкин булмаган башка урман утыртмалары белән капланмаган жирләр; рекультивацияләнергә тиешле (эшкә яраклы үзлегә беткән торфлыклар һ.б.) жирләр файдаланыла.

Жимешле, жыләкле, декоратив урман үсемлекләрен, дару үләннәрен үстерү өчен үзгәртеп коруга билгеләнмәгән, азкыйммәтле утыртма кишәрлекләре файдаланылырга мөмкин.

Урманнардан жимешле, жыләкле, декоратив урман үсемлекләрен, дару үләннәрен үстерү өчен файдалану РФ Урман кодексының 27 статьясы нигезендә чикләнергә яки тыелырга мөмкин.

РФ Урман кодексының 72 статьясы нигезендә жимешле, жыләкле, декоратив урман үсемлекләрен, дару үләннәрен үстерү максатында урман кишәрлегенең аренда шартнамәсе ун елдан алып кырык тугыз елга кадәрле срокка төзелә.

Кишәрлек урманчылыктары буенча жимешле, жыләкле, декоратив урман үсемлекләрен, дару үләннәрен үстерү өчен урман кварталларының яки аларның өлешләренең исемлегә әлегә регламентның 5 нче таблицасында китерелде.

2.12. Урманнардан урман питомниклары ясау һәм аларны эксплуатацияләү өчен файдалану нормативлары, параметрлары һәм чорлары

Урман питомникларын (даими, вакытлыча) булдыру һәм аларны эксплуатацияләү төп урман агач токымнары үсентеләрен үстерү белән бәйләшчәнлек булып тора.

Урман питомникларын төзү һәм аларны эксплуатацияләү кагыйдәләре Россия Табигать ресурслары һәм экология министрлыгының «Урман питомникларын төзү һәм аларны эксплуатацияләү кагыйдәләрен раслау турында» 2021 елның 12 октябрендәге 737 номерлы боерыгы белән расланган.

Урман питомниклары булдыру һәм алардан файдалану өчен урманнардан файдалану РФ Урман кодексының 27 статьясы нигезендә чикләнергә мөмкин.

Урман питомниклары төзү һәм аларны файдалану, әгәр мондый эшчәнлек аларның хокукый режимына каршы килмәсә, урман фонды жирләрендә һәм башка категория жирләрдә рөхсәт ителә (РФ Урман кодексының 39.1 статьясы).

Урман питомникларында кәлшәләр, үсентеләр үстерү өчен яхшыртылган һәм сортлы урман үсемлекләре кулланыла, әгәр мондый орлыклар юк икән, урман үсемлекләренең нормаль орлыклары кулланыла.

РФ Урман кодексының 72 статьясы нигезендә урман питомниклары оештыру һәм аларны эксплуатацияләү максатында урман кишәрлегенең аренда шартнамәсе ун елдан алып кырык тугыз елга кадәрле чорга төзелә.

Урман питомниклары булдыру һәм аларны кишәрлек урманчылыклары буенча эксплуатацияләү өчен урман кварталлары яисә аларның өлешләре исемлеге элегә Регламентның 5 нче таблицасында китерелә.

Хәзерге вакытта Шәһәр яны урманчылыгы чикләрендә бер даими урман питомнигы бар, аларда төп урман хасил итүче токымнар үстерелә.

2.13. Жир асты байлыкларын геологик өйрәнү, файдалы казылмалар эзләү һәм чыгаруны гамәлгә ашыру өчен урманнардан файдалану нормативлары, параметрлары һәм чорлары

Урманнардан жир асты байлыкларын геологик өйрәнү, эзләү һәм файдалы казылмалар чыгаруны гамәлгә ашыру өчен файдалану РФ Урман кодексының 43 статьясы, Россия Табигать ресурслары һәм экология министрлыгының «Жир асты байлыкларын геологик өйрәнү, эзләү һәм файдалы казылмалар чыгаруны гамәлгә ашыру өчен урманнардан файдалану тәртибен һәм, жир асты байлыкларын геологик өйрәнүне гамәлгә ашыру максатларында, урман кишәрлеге бирелмичә, сервитут билгеләп яки билгеләмичә урманнардан файдалану очраклары исемлеген раслау турында» 2020 елның 7 июлендәге 417 номерлы боерыгы нигезендә гамәлгә ашырыла.

Жир асты байлыкларын геологик өйрәнү, файдалы казылмаларны эзләү һәм чыгаруны гамәлгә ашыру өчен урманнардан файдалануның рөхсәт ителгән күләмнәре һәм урманчылыкларның кишәрлек урманчылыклары кисемендә урман кишәрлекләренен урнашкан урыны 5 нче таблицада чагылдырылган.

Урманнарны жир асты байлыкларын геологик өйрәнү, файдалы казылмаларны эзләү һәм чыгару максатларында файдалану өчен дәүләт яки муниципаль милектәге урман кишәрлеге арендага бирелә яки бу урман кишәрлегенә карата РФ Урман кодексының 9 статьясына ярашлы рәвештә сервитут билгеләнергә мөмкин. Урманнарны урман кишәрлеген бирмичә, сервитут билгеләмичә генә жир астын геологик өйрәнү максатларында файдалану рөхсәт ителә, әгәр күрсәтелгән максатларда эш башкару урман утыртмаларын кисүгә яки капитал төзелеш объектларын төзүгә китермәсә.

Жир асты байлыкларын геологик өйрәнү, файдалы казылмаларны эзләү һәм чыгару максатында урманнардан файдалана торган затлар түбәндәгеләрне тәэмин итә:

кулланыла торган урманнарны һәм урманга тоташкан урман кашакларны, ясалма һәм табигый су агымнарын житештерү һәм куллану калдыклары белән пычранудан даими чистарту;

житештерү эшчәнлегенә барышында жимерелгән юлларны, киптерү канауларын, дренаж системаларын, күперләрне, башка гидротехник корылмаларны, квартал баганаларын, квартал юлларын, аншлаглаларны, урманнар территориясен төзекләндерү элементларын торгызуны;

Россия Федерациясе законнарына ярашлы рәвештә урман инфраструктурасы булдыруга бәйле булмаган, жир асты байлыкларын геологик өйрәнүгә, файдалы казылмаларны эзләү һәм чыгаруны гамәлгә ашыруга бәйле объектларны тиешле эшләрне үтәү чорлары тәмамлану белән консервацияләүне яисә юк итүне һәм

күрсәтелгән объектларны төзү, үзгәртеп кору һәм (яки) эксплуатацияләү өчен файдаланылган жирләрне рекультивацияләүне;

элегә затлар гаебе белән барлыкка килгән һәлакәт очраklarын, шулай ук аларның нәтижәләрен бетерү буенча кирәкле чараларны күрү;

сейсмик разведка эшләрен планлаштыру һәм үткөрү, шулай ук хәрәкәт составын һәм йөкләрне яңа урынга күчерү максатларында квартал ызаннары, урман юллары биләгән һәм урман утыртмалары белән капланмаган башка жирләрдән актив файдалану.

РФ Урман кодексының 43-46 статьялары нигезендә урманнардан файдаланганда алынган агач материалына милекчелек хокукы Россия Федерациясенекә була.

Элегә агач материалы Россия Федерациясә Хөкүмәтенә «Россия Федерациясә Урман кодексының 43-46 статьялары нигезендә урман фонды жирләрендә урнашкан урманнардан файдаланганда алынган агач материалын сату турында» 2009 елның 23 июлендәгә 604 номерлы карары нигезендә сатыла.

РФ Урман кодексының 73.1 статьясының 3 өлешендә РФ Урман кодексының 43-46 статьялары нигезендә урманнардан файдалану өчен тапшырылган урман кишәрлекләрендә агач материалы эзерләү өчен аукцион уздырмыйча урман кишәрлекләренә аренда шартнамәләрен төзү каралган.

РФ Урман кодексының 73.1 статьясының 3 өлешендәгә 3 пункттында 43, 45 статьяларда каралган очраklarда, дөүләт мөлкәтендәгә яки муниципаль мөлкәттәгә урман кишәрлегенә аренда шартнамәсә жир асты байлыктарыннан файдалануга лицензия гамәлдә булган срокка төзелә.

Жир асты байлыктарын геологик өйрәнүне, файдалы казылмалар эзләү һәм чыгаруны гамәлгә ашыру максатлары өчен урман кварталлары яисә аларның өлешләре исемлегә элегә Регламентның 5 нче таблицасында китерелә.

«Россия Федерациясә Урман кодексына һәм урманнарны торгызуны һәм урманнарны үрчетүне камилләштерү өлешендә Россия Федерациясенә аерым закон актларына үзгәрешләр кертү турында» 2018 елның 19 июлендәгә 212-ФЗ номерлы һәм «Россия Федерациясә Урман кодексына һәм Россия Федерациясенә аерым закон актларына үзгәрешләр кертү турында» 2021 елның 2 июлендәгә 303-ФЗ номерлы федераль законнар нигезендә элегә максатларда урманнардан файдаланучы затлар Россия Федерациясә Хөкүмәте билгеләгән тәртиптә урманнарны торгызу проектына яки урманнарны үрчетү проектына ярашлы рәвештә урман утыртмаларын кискәннән соң бер елдан соңга калмыйча урман утыртмалары киселгән майданга тигез майданда Татарстан Республикасы территориясә чикләрендә урманнарны торгызу яки урманнарны үрчетү эшләрен башкарырга бурычлы, шул исәптән гражданның иминлеген тәмин итү һәм объектларны эксплуатацияләү өчен кирәкле шартларны оештыру өчен билгеләнгән саклык зоналарын булдырган очракта да.

2.14. Урманнардан сусаклагычлар һәм башка ясалма су объектларын төзү һәм эксплуатацияләү, диңгез һәм елга портлары булдыру һәм аларны киңәйтү, гидротехник корылмалар төзү, реконструкцияләү һәм эксплуатацияләү өчен файдалану нормативлары, параметрлары һәм чорлары

РФ Урман кодексының 44 статьясына ярашлы рәвештә, урман кишәрлекләре сусаклагычлар һәм башка ясалма су объектларын төзү һәм эксплуатацияләү, диңгез һәм елга портларын булдыру һәм аларны киңәйтү, су законнарына ярашлы рәвештә гидротехник корылмалар төзү, реконструкцияләү һәм эксплуатацияләү өчен файдаланыла.

Урман законнары нормаларында билгеләнгәнчә, РФ Урман кодексының 43-46 статьялары нигезендә урманнардан файдаланганда алынган агач материалына милекчелек хокукы Россия Федерациясенекә була.

Әлеге агач материалы Россия Федерациясә Хөкүмәтенә «Россия Федерациясә Урман кодексының 43-46 статьялары нигезендә урман фонды жирләрендә урнашкан урманнардан файдаланганда алынган агач материалын сату турында» 2009 елның 23 июлендәге 604 номерлы карары нигезендә сатыла.

РФ Урман кодексының 72 статьясының 3 өлеше һәм 74 статьясының 3 өлеше нигезендә урман кишәрлекләре атап үтелгән максатларда дәүләт органнары карарлары нигезендә, аукционнар уздырмыйча гына, бер елдан алып кырык тугыз елга кадәрге чорга арендага тапшырыла.

Дәүләт яки муниципаль милектәге урман кишәрлекләре гражданнарга, юридик затларга РФ Урман кодексының 9 статьясына ярашлы рәвештә сусаклагычлар һәм башка ясалма су объектларын төзү һәм эксплуатацияләү, диңгез һәм елга портларын булдыру һәм аларны киңәйтү, гидротехник корылмалар төзү, реконструкцияләү һәм эксплуатацияләү өчен бирелә.

Сусаклагычлар һәм башка ясалма су объектларын төзү һәм эксплуатацияләү, диңгез һәм елга портларын булдыру һәм аларны киңәйтү, гидротехник корылмалар төзү, реконструкцияләү һәм эксплуатацияләү өчен кишәрлек урманчылыклары буенча урман кварталлары яки аларның өлешләре исемлегә әлеге регламентның 5 нче таблицасында китерелгән.

«Россия Федерациясә Урман кодексына һәм урманнарны торгызуны һәм урманнарны үрчетүне камилләштерү өлешендә Россия Федерациясенә аерым закон актларына үзгәрешләр кертү турында» 2018 елның 19 июлендәге 212-ФЗ номерлы һәм «Россия Федерациясә Урман кодексына һәм Россия Федерациясенә аерым закон актларына үзгәрешләр кертү турында» 2021 елның 2 июлендәге 303-ФЗ номерлы федераль законнар нигезендә әлеге максатларда урманнардан файдаланучы затлар Россия Федерациясә Хөкүмәте билгеләгән тәртиптә урманнарны торгызу проектына яки урманнарны үрчетү проектына ярашлы рәвештә урман утыртмаларын кискәннән соң бер елдан соңга калмыйча урман утыртмалары киселгән майданга тигез майданда Татарстан Республикасы территориясә чикләрендә урманнарны торгызу яки урманнарны үрчетү эшләрен башкарырга бурычлы, шул исәптән гражданнарның иминлеген тәэмин итү һәм объектларны эксплуатацияләү өчен кирәкле шартларны оештыру өчен билгеләнгән саклык зоналарын булдырган очракта да.

2.15. Урманнардан линияле объектлар төзү, аларны үзгәртеп кору, эксплуатацияләү өчен файдалану нормативлары, параметрлары һәм чорлары

РФ Шәһәр төзелеше кодексының 1 статьясының 10.1 пунктына ярашлы рәвештә, линияле объектларга электр тапшыру линияләре, элемент линияләре (шул исәптән линия-кабель корылмалары), торбаүткәргечләр, автомобиль юллары, тимер юл линияләре һәм башка шундый корылмалар керә.

Урманнардан файдалануның элге төре РФ Урман кодексының 45 статьясы һәм Россия Табиғат министрлыгының «Урманнардан линияле объектлар төзү, аларны үзгәртеп кору, аларны эшләтү өчен файдалану кагыйдәләрен һәм, сервитут, гавами сервитут билгеләп яки билгеләмичә, урман кишәрлеген бирмичә урманнардан линияле объектлар төзү, аларны үзгәртеп кору, аларны эшләтү өчен файдалану очраклары исемлеген раслау турында» 2020 елның 10 июлендәге 434 номерлы боерыгы нигезендә регламентлана.

Сусакалагычлар, бүтән ясалма су объектлары, шулай ук гидротехник корылмалар, елга портлары, причаллар төзү өчен гражданнарга һәм юридик затларга урманчылыкның барча территориясә буйлап урман кишәрлекләрен даими (вакыты чикләнмичә) файдалануга тапшыру аренда хокукында гамәлгә ашырылырга мөмкин, ә махсус якланучы урман кишәрлекләрендә фәкәт күрсәтелгән эшләргә урнаштыру ихтималының башка вариантлары булмаган очракта гына рөхсәт ителә.

Дәүләт мөлкәтендә яки муниципаль мөлкәттә торучы урман кишәрлекләргә гражданнарга һәм юридик затларга РФ Урман кодексының 9 статьясы һәм 73.1 статьясының 3 өлешендә аукцион уздырмыйча кырык тугыз елга кадәр бирелә.

Урман фонды жирләрендә урнашкан урманнарны төзелеш, реконструкция, линияле объектларны эксплуатацияләү белән бәйле объектларны урнаштыру өчен кулланганда урман булмаган жирләр, ә андый жирләр булмаганда – урманны торгызу өчен билгеләнгән жирләр (киселгән, янган, сирәкләнгән, чүлгә әверелгән урыннар, аланлыктар һәм башка урыннар), шулай ук түбән тулылыклы һәм аз дәрәжәдә кыйммәтле урман агачлары үскән майданнар кулланылырга тиеш.

Линияле объектларны төзү, үзгәртеп кору һәм эксплуатацияләү максатларында арендага, даими (вакыты чикләнмичә) файдалануга тапшырылган урман кишәрлекләрендә урман утыртмаларын кисү урманнарны үзләштерү проекты нигезендә гамәлгә ашырылырга тиеш. Урманнардан файдалануның элге төрендә урман фонды жирләрендә урнашкан урманнардан шушы рәвешле файдаланганда алынган агач материалына милекчелек хокукы Россия Федерациясенә була (РФ Урман кодексының 20 статьясының 2 өлешендә). Элге агач материалын сату РФ Хөкүмәтенә «Россия Федерациясә Урман кодексының 43-46 статьялары нигезендә урман фонды жирләрендә урнашкан урманнардан файдаланганда алынган агач материалын сату турында» 2009 елның 23 июлендәге 604 номерлы карары нигезендә гамәлгә ашырыла.

Гражданнарның иминлеген тәмин итү һәм линияле объектларны эксплуатацияләү өчен кирәкле шартларны тудыру өчен билгеләнгән сак һәм санитар-саклык зоналарында урман утыртмаларын кисү күрсәтелгән зоналарда

билгелэнгэн режимга туры китереп гамэлгэ ашырыла.

Россия Федерациясе Хөкүмәтенең «Электр челтәрләре хужалыгы объектларының саклык зоналарын һәм мондый зоналар чикләрендә урнашкан жир кишәрлекләреннән файдалануда махсус шартлар билгеләү тәртибе турында» 2009 елның 24 февралендәге 160 номерлы карары нигезендә көчәнеше 1000 вольтка кадәр булган электр челтәрләре өчен түбәндәгечә саклык зонасы билгеләнә:

электр тапшыру буенча һава линияләре буйлап (биналарга кергү өлешендә тармакларыннан тыш) жир өслегендә кырый үткәргечләр проекцияләреннән һәр ягыннан 2 метр ераклыкта торучы, параллель турылар белән чиклэнгән жир кишәрлеге рәвешендә (алар үз торышыннан читкә чыгып тормаганда);

жир астыннан электр тапшыручы кабель линияләре буйлап кырый кабельләрдән һәр ягыннан 1 метр ераклыкта торучы, параллель турылар белән чиклэнгән жир кишәрлеге рәвешендә.

1000 В югары булган электр челтәрләренең саклык зонасы киләсе таблицага туры китереп билгеләнә.

Көчәнеше 1000 В югары булган электр челтәрләренең саклык зонасы

Т/с	Көчәнешнең проектта каралган номинал классы, кВт	Саклык зонасы, м
1	2	3
1.	1 кадәр	2 (биналарның стеналары, конструкцияләр һ.б. буйлап үзтотышлы яки изоляциялэнгән үткәргечле линияләр өчен саклык зонасы мондый линияләрдән норматив хокукый актларда билгелэнгән минималь мөмкин аралык белән билгеләнә)
2.	1- 20	10 (5 – торак пунктлар чикләрендә урнаштырылган үзтотышлы яки изоляциялэнгән чыбыклы линияләр өчен)
3.	35	15
4.	110	20
5.	150, 220	25
6.	330, 500, +/- 400	30
7.	750, +/- 750	40
8.	1150	55

Торбаүткәргечләргә (алар нинди ысул белән салынган булса да) зыян салыну ихтималын булдырмас өчен саклык зоналары билгеләнә:

нефть, табигый газ, нефть продуктлары, нефть һәм ясалма углеводород газы транспортлана торган торбаүткәргеч трассалары буйлап, – торбаүткәргеч күчәренең һәр ягыннан 25 метр ераклыкта узучы шартлы сызыклар белән чиклэнгән жир кишәрлеге рәвешендә;

сыегайтылган углеводородлы газлар, тотрыклы булмаган бензин һәм конденсат транспортлана торган торбаүткәргеч трассалары буйлап, – торбаүткәргеч күчәренең һәр ягыннан 100 метр ераклыкта уза торган шартлы сызыклар белән чиклэнгән жир кишәрлеге рәвешендә;

күптармаклы торбаүткәргеч трассалары буйлап – кырый торбаүткәргечләрнең күчәрләреннән югарыда күрсәтелгән аралыкларда уза торган шартлы линияләр

белән чиклэнгән жир кишәрлеге рәвешендә;

су асты кичүләре буйлап – кичүләрнең кырый тармаклары күчәрләреннән һәр ягыннан 100 метр аралыкта торучы параллель ясылыклардан гыйбарәт булган су өслегеннән төпкә кадәрge су тирәлегенә бер өлеше рәвешендә;

конденсатны саклау һәм газсызландыру савытлары, продукцияне аварияле чыгару өчен жир амбарлары тирәли – күрсәтелгән объектлар территориясе чикләренә һәр ягыннан 50 метр ераклыкта торучы, йомык линия белән чиклэнгән жир кишәрлеге рәвешендә;

продукцияне транспортка әзерләүче технологик жайланмалар, суырту һәм тутыру буенча төп һәм аралык насос станцияләре, резервуар парклары, компрессор һәм газ бүлү станцияләре, продукцияне үлчәү төеннәре, салу һәм бушату эстакадалары, газны жир астында саклау станцияләре, нефть, нефть продуктларын жылыту пунктлары тирәли – күрсәтелгән объектларның территорияләре чикләреннән һәр ягыннан 100 м торучы йомык сызыклар белән чиклэнгән жир кишәрлеге рәвешендә (Магистраль торбаүткәргечләре саклау кагыйдәләре (Россиянең Федераль тау һәм сәнәгый күзәтчелегенә 1992 елның 24 апрелендәге 9 номерлы карары белән расланган) (Россиянең Федераль тау һәм сәнәгый күзәтчелегенә 1994 елның 23 ноябрендәге 61 номерлы карары редакциясендә).

Аерып чыгару полосаларының чикләре аерып чыгару полосасын формалаштыру өчен кирәкле жир кишәрлекләрен аерып чыгаруның Россия Федерациясе Транспорт министрлыгы раслаган нормаларын исәпкә алып билгеләнә.

Аерып чыгару полосаларының һәм саклык зоналарының зурлыклары РФ Транспорт министрлыгының «Тимер юлларны аерып чыгару полосаларын формалаштыру өчен кирәкле жир кишәрлекләрен аерып чыгару нормаларын, шулай ук тимер юлларның саклык зоналарын исәпләп чыгару нормаларын раслау турында» 2008 елның 6 августындагы 126 номерлы боерыгында билгелэнгән Тимер юлларны аерып чыгару полосасын формалаштыру өчен кирәкле жир кишәрлекләрен аерып чыгару нормалары, шулай ук тимер юлларның саклык зоналарын исәпләп чыгару нормалары, жир корылышы, шәһәр төзелеше һәм проект документациясе, тимер юл линияләрен, төеннәрен һәм станцияләрен үстерүнең генераль схемалары нигезендә, шулай ук барлыкка килгән жирдән файдалану тәртибен һәм аерып чыгару полосаларының һәм саклык зоналарының элегрәк расланган зурлыкларын һәм чикләрен исәпкә алып билгеләнә.

Линияле объектларны төзү, үзгәртеп кору, эксплуатацияләү өчен урман кварталларының яки аларның өлешләренә исемлеге кишәрлек урманчылыклары буенча әлеге регламентның 5 нче таблицасында китерелде.

«Россия Федерациясе Урман кодексына һәм урманнарны торгызуны һәм урманнарны үрчәтүне камилләштерү өлешендә Россия Федерациясенә аерым закон актларына үзгәрешләр кертү турында» 2018 елның 19 июлендәге 212-ФЗ номерлы һәм «Россия Федерациясе Урман кодексына һәм Россия Федерациясенә аерым закон актларына үзгәрешләр кертү турында» 2021 елның 2 июлендәге 303-ФЗ номерлы федераль законнар нигезендә әлеге максатларда урманнардан файдаланучы затлар Россия Федерациясе Хөкүмәте билгеләгән тәртиптә урманнарны торгызу проектына яки урманнарны үрчәтү проектына ярашлы рәвештә урман утыртмаларын кискәннән соң бер елдан соңга калмыйча урман утыртмалары

киселгән мәйданга тигез мәйданда Татарстан Республикасы территориясе чикләрендә урманнарны торгызу яки урманнарны үрчетү эшләрен башкарырга бурычлы, шул исәптән гражданнарның иминлеген тәэмин итү һәм объектларны эксплуатацияләү өчен кирәкле шартларны оештыру өчен билгеләнгән саклык зоналарын булдырган очракта да.

2.16. Урманнардан урман эшкәртү инфраструктурасы объектларын булдыру һәм эксплуатацияләү өчен файдалану нормативлары, параметрлары һәм чорлары

Урманнардан агач эшкәртү инфраструктурасы объектларын булдыру һәм эксплуатацияләү өчен файдалану агач һәм башка урман ресурсларын эшкәртү объектларын булдыру, алардан продукция житештерүгә бәйле эшкуарлык эшчәнлегеннән гыйбарәт.

Урман эшкәртү инфраструктурасы объектларын булдыру һәм эксплуатацияләү өчен урман кишәрлекләрен куллану РФ Урман кодексының 46 статьясы, Россия Табигать ресурслары һәм экология министрлыгының «Урман эшкәртү инфраструктурасы объектларын булдыру һәм эксплуатацияләү өчен урманнардан файдалану кагыйдәләрен раслау турында» 2022 елның 31 гыйнварындагы 54 номерлы боерыгы белән регламентлана.

Дәүләт яки муниципаль милектәге урман кишәрлекләре гражданнарга, юридик затларга урман эшкәртү инфраструктурасы объектларын булдыру һәм эксплуатацияләү өчен арендага бирелә.

Урманнардан агач материалы һәм башка төрле урман ресурслары эшкәртү өчен файдалану максатында урман кишәрлегенә аренда шартнамәсе бер елдан башлап кырык тугыз елга кадәрле срокка төзелә.

Әгәр федераль законнарда федераль дәүләт учреждениеләре тарафыннан урман эшкәртү инфраструктурасы объектларын булдыру һәм эксплуатацияләү рөхсәт ителә икән, дәүләт милкендәге урман кишәрлекләре әлеге учреждениеләргә күрсәтелгән максатлар өчен даими (вакытын чикләмичә) файдалануга бирелә ала.

Урман эшкәртү инфраструктурасы объектларын урнаштыру максатларында, барыннан да элек, урмансыз жирләр, ә урман кишәрлегендә андый жирләр булмаганда – кисүләрдән соң торгызылмаган кишәрлекләр, янган, сирәкләнгән жирләр, чүллекләр, ачык урыннар, шулай ук тулылыгы һәм кыйммәте түбән булган урман утыртмалары үсә торган жирләр файдаланыла.

Бүтән урман кишәрлекләреннән күрсәтелгән максатларда файдалану күрсәтелгән объектларны урнаштыруның башка вариантлары булмаганда рөхсәт ителә.

Саклагыч урманнарда булдыру, шулай ук Россия Федерациясе Урман кодексында һәм башка федераль законнарда каралган башка очракларда урман эшкәртү инфраструктурасын булдыру һәм эксплуатацияләү тыела.

Урман эшкәртү инфраструктурасы объектларын булдыру һәм эксплуатацияләү өчен урманнардан файдаланганда түбәндәге очраклар булмаска тиеш:

урманнарны пычрату (шул исәптән радиоактив һәм нефть матдәләре белән) һәм урманнарда башка төрле тискәре йогынты ясау;

Гражданнарның урманнарда булуына чикләүләр кертелгән очракта, транспорт чаралары белән урман кишәрлекләренә керү.

Кишәрлек урманчылыклары буенча урман эшкәртү инфраструктурасы объектларын булдыру һәм эксплуатацияләү өчен урман кварталлары яки аларның өлешләре исемлеге әлеге регламентның 5 нче таблицасында китерелгән.

«Россия Федерациясе Урман кодексына һәм урманнарны торгызуны һәм урманнарны үрчетүне камилләштерү өлешендә Россия Федерациясенә аерым закон актларына үзгәрешләр кертү турында» 2018 елның 19 июлендәге 212-ФЗ номерлы һәм «Россия Федерациясе Урман кодексына һәм Россия Федерациясенә аерым закон актларына үзгәрешләр кертү турында» 2021 елның 2 июлендәге 303-ФЗ номерлы федераль законнар нигезендә әлеге максатларда урманнардан файдаланучы затлар Россия Федерациясе Хөкүмәте билгеләгән тәртиптә урманнарны торгызу проектына яки урманнарны үрчетү проектына ярашлы рәвештә урман утыртмаларын кискәннән соң бер елдан соңга калмыйча урман утыртмалары киселгән майданга тигез майданда Татарстан Республикасы территориясе чикләрендә урманнарны торгызу яки урманнарны үрчетү эшләрен башкарырга бурычлы, шул исәптән гражданнарның иминлеген тәмин итү һәм объектларны эксплуатацияләү өчен кирәкле шартларны оештыру өчен билгеләнгән саклык зоналарын булдырган очракта да.

2.17. Урманнардан дини эшчәнлекне гамәлгә ашыру өчен файдалану нормативлары, параметрлары һәм чорлары

Урманнарны дини оешмалар 125-ФЗ номерлы федераль закон нигезендә дини эшчәнлекне гамәлгә ашыру өчен куллана ала.

Дини эшчәнлекне гамәлгә ашыру өчен тапшырылган урман кишәрлекләрендә дини һәм хәйриячелек билгеләнешендәге биналарны, корылмаларны, төзелмәләренә торгызу рөхсәт ителә. Дәүләт мөлкәтендә яки муниципаль мөлкәттә булган урман кишәрлекләре дини оешмаларга дини эшчәнлекне гамәлгә ашыру өчен түләүсез нигездә файдалануга тапшырыла (РФ Урман кодексының 47 статьясы).

Кишәрлек урманчылыклары буенча дини эшчәнлекне гамәлгә ашыру өчен урман кварталларының яки аларның өлешләренә исемлеге әлеге регламентның 5 нче таблицасында китерелде.

2.18. Урманнарны саклауга, яклауга һәм торгызуга карата таләпләр

2.18.1. Урманнарда янгың куркынычсызлыгы чараларына, урманнарны радиоактив матдәләр белән пычранудан һәм тискәре башка йогынтыдан саклауга карата таләпләр

РФ Конституциясенә 9 статьясы һәм РФ Урман кодексының 51 статьясы нигезендә урманнар янгыңнардан саклануыга тиеш.

Урманнарны янгыңнардан саклау РФ Урман кодексы һәм «Янгың куркынычсызлыгы турында» 69-ФЗ номерлы федераль закон нигезендә биологик, урманчылык, экологик һәм төбәк үзенчәлекләрен исәпкә алып гамәлгә ашырыла һәм

урманнардагы янгынарны булдырмый калуга, вакытында ачыклауга һәм сүндерүгә юнәлдерелгән оештыру, хокукый һәм башка чаралар комплексын үз эченә ала.

Урманнардан файдаланганда, аларны саклаганда, яклаганда, торгызганда, урманнарда бүтән төрле эшчәнлекне гамәлгә ашырганда, шулай ук урманнарда гражданнар йөргәндә урманнарда янғын куркынычсызлыгын тәмин итү буенча бердәм таләпләр Россия Федерациясе Хөкүмәтенең «Урманнарда янғын куркынычсызлыгы кагыйдәләрен раслау турында» 2020 елның 7 октябрдәге 1614 номерлы карары белән расланган Урманнарда янғын куркынычсызлыгы кагыйдәләрендә билгеләнгән. Урман янгынарнын кискәтү һәм сүндерү чаралары төрләре, урманнардан файдаланучы затларның элге чаралар белән тәмин ителү нормативлары, урманнардан файдаланганда урман янгынарнын кискәтү һәм сүндерү чараларын булдыру нормалары Россия Табигать ресурслары һәм экология министрлыгының «Урман янгынарнын кискәтү һәм сүндерү чаралары төрләрен, урманнардан файдаланучы затларның элге чаралар белән тәмин ителү нормативларын, урманнардан файдаланучы затларның урманнарны кулланганда урман янгынарнын кискәтү һәм сүндерү чараларын булдыру нормаларын раслау турында» 2014 елның 28 мартындагы 161 номерлы боерыгы белән расланган. Урманнарның табигый янғын куркынычын классификацияләү, һава шартларына бәйлә рәвештә урманнарда янғын куркынычын классификацияләү Рослесхозның «Урманнарның табигый янғын куркынычын классификацияләүне һәм һава шартларына бәйлә рәвештә урманнарда янғын куркынычын классификацияләүне раслау турында» 2011 елның 05 июлендәге 287 номерлы боерыгы белән расланган.

Урманнарны янгынардан саклауның нәтижәлелеген арттыру максатларында Рослесхозның «Янғын-химия станцияләре турында нигезләмә раслау турында» 1997 елның 19 декабрдәге 167 номерлы боерыгы белән Янғын-химия станцияләре турында нигезләмә расланган.

Шәһәр яны урманчылыгы мәйданының янғын куркынычы классларына бүленеше түбәндәге таблицада күрсәтелде.

Жирләрнең гомуми мәйданын табигый янғын куркынычы класслары буенча бүлү

Мәйданы, гектар

Т/с	Урманчылыкның аталышы	Янғын чыгу куркынычы классы					Жәмгысе	Уртача класс
		I	II	III	IV	V		
1	2	3	4	5	6	7	8	9
1.	Шәһәр яны	886	166	13974	12092	1544	28662	3,5
	%	3,1	0,6	48,7	42,2	5,4	100	%

Урманда янғын барлыкка килү һәм таралу ихтималы, шулай ук аның интенсивлыгы һава шартларына карап билгеләнә. Бу вакытта метеорологик шартлар арасында янучан материалларны дымландыру яки корыту процессларына бәйлесе зуррак әһәмияткә ия булып тора. Мондый факторларга түбәндәгеләр керә: явым-төшемнәр, һаваның дымлылыгы һәм һава температурасы, жыл һәм болытлылык.

Урманнарда һава торышына карап, янғын чыгу куркынычының федераль класслары

Т/с	Урманнардагы янғын чыгу куркынычы классы	Комплекслы күрсәткеч зурлыгы	Янғын чыгу буенча куркыныч дәрәжәсе
1	2	3	4
1.	I	0 ... 300	Юк
2.	II	301 ... 1000	Аз
3.	III	1001 ... 4000	Уртача
4.	IV	4001 ... 10000	югары
5.	V	10 000 артык	Гадәттән тыш

Россия Федерациясе Хөкүмәтенен «Урманнарны янғынга каршы төзекләндерү чаралары турында» 2011 елның 16 апрелендәге 281 номерлы карарына, «Урманнарны янғынга каршы төзекләндерү нормативлары раслау турында» 2012 елның 27 апрелендәге 174 номерлы боерыгына таянып, регламентта табигый һәм икътисадый шартларны, урманнарның пиронологик сыйфатламаларын, янғынның ихтимал чыганаclarын исәпкә алып, янғынга каршы чаралар комплексы билгеләнгән.

Янғынга каршы кору чараларының ел саен башкарыла торган күләме киләсе таблицада күрсәтелде.

Урманнарны янғынга каршы төзекләндерү буенча чараларның төрләре һәм күләмнәре характеристикасы

Т/с	Чараларның аталышы	Үлчәү берәмлеге	Таләп ителә торган күләме
1	2	3	4
1.	Урманнарда янғын куркынычсызлыгы чаралары турында мәгълүмат булган стендларны һәм башка билгеләрне һәм күрсәткечләрне урнаштыру, эксплуатацияләү һәм ремонтлау	данә	18
2.	Урманнарда килүче гражданның ял итү зоналарын төзекләндерү	данә	5
3.	Шлагбаумнар кую, эксплуатацияләү һәм аларны ремонтлау, янғын куркынычсызлыгын тәэмин итү максатларында урманнарда гражданның булуын чикләүне тәэмин итәрлек киртәләр кору	данә	12
4.	Урманнарны янғыннардан саклау өчен билгеләнгән урман юллары төзү	км	2,6
5.	Урманнарны янғыннардан саклау өчен билгеләнгән урман юлларын үзгәртеп кору	км	9,9
6.	Урманнарны янғыннардан саклау өчен билгеләнгән урман юлларын эксплуатацияләү	км	208,5
7.	Янғынга каршы минераллаштырылган полосалар урнаштыру	км	119
8.	Чистарту һәм яңарту:		

Т/с	Чараларның аталышы	Үлчәү берәмлеге	Таләп ителә торган күләме
1	2	3	4
9.	- ызан юллары	км	0
10.	- янгынга каршы минераллаштырылган полосалар	км	413
11.	Янгынга каршы сулыкларны һәм янгынга каршы су белән тәэмин итү чыганаclarына килү юлларын эксплуатацияләү	данә	1
12.	Чыбык-чабыкны, урман түшәмәсен, коры үләннәрне һәм урмандагы башка янучан материалларны контрольдә тотып, профилактика максатларында янгынга каршы яндыру	гектар	0
13.	Урман утыртмаларының токым составын жайга салу һәм санитар-савыктыру чараларын уздыру юлы белән урманнарда табигый янгын куркынычын киметү	гектар	Татарстан Республикасы Президентының 2018 елның 24 декабрендәге ПУ-880 номерлы указы белән расланган Татарстан Республикасы Урман планы нигезендә

Урманнарда янгынга каршы профилактика уздыруда урман янгыннарына каршы пропаганда эһәмиятле роль уйный, ул урманнарны саклау һәм урман янгыннарын булдырмый калуга жаваплылык рухында жәмәгатьчелек фикерен һәм аерым кешеләрнең карашларын формалаштыру максатында аңга планлы рәвештә йогынты ясауга юнәлдерелгән мәгълүмат-пропаганда чаралары һәм гамәлләре жыелмасыннан гыйбарәт. Урман янгыннарына каршы пропаганда максатчан, оператив булырга, ел чорына, урманнарда халыкның конкрет төркеме тарафыннан башкарыла торган эшчәнлекнең (ял итү, агач эзерләү, экспедицияләр һ.б.) торышына һәм холкына туры килергә, конкрет фактларны үз эченә алырга тиеш, ә басма матбугат чаралары эчтәлекле, кызыклы һәм образлы булырга тиеш.

Россия Федерациясе Хөкүмәтенең 2011 елның 17 маендагы 377 номерлы карары белән расланган Урман янгыннарын сүндерү планын һәм аның формасын эшләү һәм раслау кагыйдәләре нигезендә ел саен Урман янгыннарын сүндерү планы раслана.

2.18.2. Урманнарны саклауга карата таләпләр (санитар-савыктыру чараларының, урманнарны саклау буенча профилактика чараларының, зарарлы организмнарның чыганаclarын ликвидацияләү чараларының, шулай ук вәкаләтле федераль башкарма хакимият органы билгеләгән башка чараларның нормативлары һәм параметрлары)

Урманнарны саклау урманнарда зарарлы организмнарны ачыклауга һәм аларның таралуын кисәтүгә, ә зарарлы организм чыганаclarы барлыкка килгән очракта, аларны бетерүгә юнәлдерелгән.

Урманнарны саклау дәүләт хакимияте органнары тарафыннан аларның РФ Урман кодексының 81-84 статьяларында билгеләнгән вәкаләтләре чикләрендә гамәлгә ашырыла.

Урманнарны зарарлы организмнардан саклау РФ Урман кодексының 60.1-60.11 статьялары, Россия Федерациясе Хөкүмәтенен «Урманнарда санитар куркынычсызлык кагыйдәләрен раслау турында» 2020 елның 9 декабрдәге 2047 номерлы карары белән расланган Урманнарда санитар куркынычсызлык кагыйдәләре (алга таба – Урманнарда санитар куркынычсызлык кагыйдәләре) нигезендә гамәлгә ашырыла.

Урманнардагы санитар куркынычсызлык чаралары түбәндәгеләрне үз эченә ала:

- а) урманны саклау районнарына бүлү
- б) дәүләт урман патологиясе мониторингы
- в) урман патологиясенә тикшеренүләр уздыру
- г) зарарлы организмнарның таралуын кисәтү
- д) урманнарда санитар куркынычсызлыкның башка чаралары, шул исәптән:

аварияле агачларны кисү – структур кимчелекләре булган агачларны, шул исәптән черек, тамырлары ярылган, куркыныч булып иелеп торган, бөтен агачның яки аның бер өлешенен егылуына һәм дәүләт, муниципаль милеккә, шулай ук гражданнарның милкенә һәм сәламәтлегенә зыян китерергә сәләтле агачларны кисү;

агитация чаралары, шул исәптән урманнарда санитар куркынычсызлык турында халык белән профилактик әңгәмәләр, уку йортларында урманнарда санитар куркынычсызлык турында ачык дәресләр үткөрү, аншлаглар һәм плакатлар элү, шулай ук урманнарда санитар куркынычсызлык кагыйдәләрен үтәү кирәклегенә турында массакуләм мәгълүмат чараларында мәгълүмати материаллар урнаштыру.

Татарстан Республикасы территориясендә урнашкан урман фонды жирләрендә урманнарны саклык районнарына бүлү «Рослесозащита» ФБУ филиалы – «Татарстан Республикасы Урманнарны саклау үзәге» тарафыннан гамәлгә ашырыла.

Урманнарны саклау районнарына бүлү тәртибе Россия Табигать ресурслары һәм экология министрлыгының «Урманнарны саклау районнарына бүлү тәртибен раслау турында» 2017 елның 9 гыйнварындагы 1 номерлы боерыгы белән расланган.

Урман патологиясе буенча дәүләт мониторингын уздыру тәртибе шулай ук «Рослесозащита» ФБУ филиалы – «Татарстан Республикасы Урманнарны саклау үзәге» тарафыннан гамәлгә ашырыла.

Дәүләт урман патологиясе мониторингын гамәлгә ашыру тәртибе Россия Табигать ресурслары һәм экология министрлыгының «Дәүләт урман патологиясе мониторингын гамәлгә ашыру тәртибен раслау турында» 2017 елның 5 апрелдәге 156 номерлы боерыгы белән расланган.

Урман патологиясе буенча тикшеренүләр (алга таба – УПТ) урманнарда дәүләт урман-патологик мониторинг белешмәләрен, шулай ук урманнарның санитар һәм урман-патологик торышы турында башка мәгълүматларны исәпкә алып уздырыла.

Урман патологиясен тикшерү тәртибе, урман патологиясен тикшерү актының формасы Россия Табигать ресурслары һәм экология министрлыгының «Урман патологиясен тикшерү тәртибен һәм урман патологиясен тикшерү акты формасын раслау турында» 2020 елның 9 ноябрдәге 910 номерлы боерыгы белән расланган.

УПТ урман кишәрлекләренең агымдагы санитар һәм урман-патологик торышы турында мәғлүмат алу, шулай ук зарарлы организмнар таралуны кисәтү чараларын нигезләү һәм билгеләү максатларында уздырыла.

УПТ материаллары нигезендә санитар-савыктыру чаралары (алга таба – ССЧ) уздырыла.

ССЧ урман утыртмаларның санитар һәм урман патологик торышын яхшырту, зарарлы организмнарның таралу куркынычын киметү, урман корткычлары һәм авыруларына каршы көрәшү, урман утыртмаларын үзләренең максатчан функцияләре белән тәэмин итү, шулай ук уңайсыз факторлардан (ут тәэсире, һава шартлары, туфрак-климат факторлары һәм башкалар, биотик һәм башка урманнарның тотрыклылыгына яки максатчан функциясенә зыян китерүче абиотик факторлар) китерелгән зыян күләмен киметү максаты белән Россия Табигать ресурслары һәм экология министрлығының «Зарарлы организмнарның таралуын кисәтү чараларын гамәлгә ашыру кагыйдәләрен раслау турында» 2020 елның 9 ноябрәндәге 912 номерлы боерыгы белән расланган Зарарлы организмнарның таралуын кисәтү буенча чараларны гамәлгә ашыру кагыйдәләренә ярашлы рәвештә үткәрелә.

Зарарлы организмнар таралуны кисәтү түбәндәгеләрнең уздырылуын үз эченә ала:

- 1) урманнарны саклау буенча профилактик чаралар;
- 2) санитар-савыктыру чаралары, шул исәптән һәлак булган һәм зарарланган урман утыртмаларын кисү;
- 3) вәкаләтле федераль башкарма хакимият органы тарафыннан билгеләнгән башка чаралар.

Махсус сакланучы табигать территорияләрендә урнашкан урманнарда зарарлы организмнар таралуын кисәтү чараларын уздыру территорияләргә махсус саклау режимын исәпкә алып гамәлгә ашырыла.

Һәлак булган һәм зыян күргән урман утыртмаларын кисүнең, матди кыйммәткә әйләндереп булмый торган агач материалын, шулай ук аварияле агачларны жыештыруның планлаштырылган күләмнәре 15 нче таблицада китерелгән.

15 нче таблица

Санитар-савыктыру чараларының нормативлары һәм параметрлары

Т/с	Күрсәткечләр	Үлчәү берәмлекләре	Һәлак булган һәм зарарланган урман утыртмаларын кисү			Аварияле агачларны жыештыру	Ликвидсыз агачларны жыештыру	Жәмгысе
			Барлыгы	шул исәптән:				
				Тоташ	Сайланма			
1	2	3	4	5	6	7	8	9
Шәһәр яны урманчылыгы								
Саклагыч урманнар								
ылыслы								
токымы – НАРАТ								
1.	Урман таләпләре	гектар	12,6	0,6	12	0	101	113,6

Т/с	Күрсәткечләр	Үлчәү берәмлекләре	Һәлак булган һәм зарарланган урман утыртмаларын кисү			Аварияле ағачларны жыештыру	Ликвидсыз ағачларны жыештыру	Жәмгысе
			Барлыгы	шул исәптән:				
				Тоташ	Сайланма			
1	2	3	4	5	6	7	8	9
	буенча ачыкланган фонд	мең куб.метр	0,7	0,1	0,6	0	1,2	1,9
2.	Кисү яисә жыештыру чоры	ел		2	3		10	
3.	Ел саен алырга рөхсәт ителә торган ағач материалы күләме:							
	Мәйданы	гектар	4,3	0,3	4	0	10,1	14,4
	Сайлана торган запас, барлыгы:					45		45
	- тамыр	мең куб.метр	0,2	0	0,2	0	0,1	0,3
	- ликвидлы	мең куб.метр	0,1	0	0,1	0	0	0,1
	- эшкә яраклы	мең куб.метр	0	0	0	0	0	0
Жәмгысе ылысылы								
1.	Урман таләпләре буенча ачыкланган фонд	гектар	12,6	0,6	12	0	101	113,6
		мең куб.метр	0,7	0,1	0,6	0	1,2	1,9
2.	Кисү яисә жыештыру чоры	ел		2	3		10	
3.	Ел саен алырга рөхсәт ителә торган ағач материалы күләме:							
	Мәйданы	гектар	4,3	0,3	4	0	10,1	14,4
	Сайлана торган запас, барлыгы:					45		45
	- тамыр	мең куб.метр	0,2	0	0,2	0	0,1	0,3
	- ликвидлы	мең куб.метр	0,1	0	0,1	0	0	0,1
	- эшкә яраклы	мең куб.метр	0	0	0	0	0	0
Каты яфраклы токымы – ИМӨН								
1.	Урман таләпләре буенча ачыкланган фонд	гектар	0		0	0	30	30
		мең куб.метр	0		0	0	0,4	0,4
2.	Кисү яисә жыештыру чоры	ел		2	3		10	
3.	Ел саен алырга рөхсәт ителә торган							

Т/с	Күрсәткечләр	Үлчәү берәм-лекләре	Һәлак булган һәм зарарланган урман утыртмаларын кисү			Аварияле агачлар-ны жыеш-тыру	Ликвид-сыз агачлар-ны жыеш-тыру	Жәм-гысе
			Бар-лыгы	шул исәптән:				
				Тоташ	Сай-ланма			
1	2	3	4	5	6	7	8	9
	агач материалы күләме:							
	Мәйданы	гектар	0	0	0	0	3	3
	Сайлана торган запас, барлыгы:							
	- тамыр	мең куб.метр	0	0	0	0	0	0
	- ликвидлы	мең куб.метр	0	0	0	0	0	0
	- эшкә яраклы	мең куб.метр	0	0	0	0	0	0
Жәмгысе каты яфраклылар								
1.	Урман таләпләре буенча ачыкланган фонд	гектар	0		0	0	30	30
		мең куб.метр	0		0	0	0,4	0,4
2.	Кисү яисә жыештыру чоры	ел		2	3		10	
3.	Ел саен алырга рөхсәт ителә торган агач материалы күләме:							
	Мәйданы	гектар	0	0	0	0	3	3
	Сайлана торган запас, барлыгы:							
	- тамыр	мең куб.метр	0	0	0	0	0	0
	- ликвидлы	мең куб.метр	0	0	0	0	0	0
	- эшкә яраклы	мең куб.метр	0	0	0	0	0	0
Йомшак яфраклылар								
Тоқымы – КАЕН								
1.	Урман таләпләре буенча ачыкланган фонд	гектар	0		0	0	30	30
		мең куб.метр	0		0	0	0,4	0,4
2.	Кисү яисә жыештыру чоры	ел		2	3		10	
3.	Ел саен алырга рөхсәт ителә торган агач материалы күләме:							
	Мәйданы	гектар	0	0	0	0	3	3
	Сайлана торган запас, барлыгы:							
	- тамыр	мең	0	0	0	0	0	0

Т/с	Күрсәткечләр	Үлчәү берәм-лекләре	Һәлак булган һәм зарарланган урман утыртмаларын кисү			Аварияле агачлар-ны жыеш-тыру	Ликвид-сыз агачлар-ны жыеш-тыру	Жәм-гысе
			Бар-лыгы	шул исәптән:				
				Тоташ	Сай-ланма			
1	2	3	4	5	6	7	8	9
		куб.метр						
	- ликвидлы	мең куб.метр	0	0	0	0	0	0
	- эшкә яраклы	мең куб.метр	0	0	0	0	0	0
Токымы – ЮКӨ								
1.	Урман таләпләре буенча ачыкланган фонд	гектар	0		0	0	30	30
		мең куб.метр	0		0	0	0,4	0,4
2.	Кисү яисә жыештыру чоры	ел		2	3		10	
3.	Ел саен алырга рөхсәт ителә торган агач материалы күләме:							
	Мәйданы	гектар	0	0	0	0	3	3
	Сайлана торган запас, барлыгы:							
	- тамыр	мең куб.метр	0	0	0	0	0	0
	- ликвидлы	мең куб.метр	0	0	0	0	0	0
	- эшкә яраклы	мең куб.метр	0	0	0	0	0	0
Йомшак яфраклылар буенча жәмгысе								
1.	Урман таләпләре буенча ачыкланган фонд	гектар	0		0	0	60	60
		мең куб.метр	0		0	0	0,8	0,8
2.	Кисү яисә жыештыру чоры	ел		2	3		10	
3.	Ел саен алырга рөхсәт ителә торган агач материалы күләме:							
	Мәйданы	гектар	0	0	0	0	6	6
	Сайлана торган запас, барлыгы:							
	- тамыр	мең куб.метр	0	0	0	0	0,1	0,1
	- ликвидлы	мең куб.метр	0	0	0	0	0	0
	- эшкә яраклы	мең куб.метр	0	0	0	0	0	0
Саклык урманнары буенча жәмгысе								
1.	Урман таләпләре	гектар	12,6	0,6	12	0	191	203,6

Т/с	Күрсәткечләр	Үлчәү берәм-лекләре	Һәлак булган һәм зарарланган урман утыртмаларын кисү			Аварияле агачлар-ны жыеш-тыру	Ликвид-сыз агачлар-ны жыеш-тыру	Жәм-гысе
			Бар-лыгы	шул исәптән:				
				Тоташ	Сай-ланма			
1	2	3	4	5	6	7	8	9
	буенча ачыкланган фонд	мең куб.метр	0,7	0,1	0,6	0	2,3	7
2.	Кисү яисә жыештыру чоры	ел		2	3		10	
3.	Ел саен алырга рөхсәт ителә торган агач материалы күләме:							
	Мәйданы	гектар	4,3	0,3	4	0	19,1	23,4
	Сайлана торган запас, барлыгы:					45		45
	- тамыр	мең куб.метр	0,2	0	0,2	0	0,2	0,4
	- ликвидлы	мең куб.метр	0,1	0	0,1	0	0	0,1
	- эшкә яраклы	мең куб.метр	0	0	0	0	0	0
Урманчылык буенча жәмгысе								
1.	Урман таләпләре буенча ачыкланган фонд	гектар	12,6	0,6	12	0	191	203,6
		мең куб.метр	0,7	0,1	0,6	0	2,3	7
2.	Кисү яисә жыештыру чоры	ел		2	3		10	
3.	Ел саен алырга рөхсәт ителә торган агач материалы күләме:							
	Мәйданы	гектар	4,3	0,3	4	0	19,1	23,4
	Сайлана торган запас, барлыгы:					45		45
	- тамыр	мең куб.метр	0,2	0	0,2	0	0,2	0,4
	- ликвидлы	мең куб.метр	0,1	0	0,1	0	0	0,1
	- эшкә яраклы	мең куб.метр	0	0	0	0	0	0

Искәрмә:

Санитар-савыктыру чараларының күләменә урман патологиясе тикшерүләре акты нигезендә үзгәрешләр кертелә («Урманнарны зарарлы организмнардан саклауны жайга салуны камилләштерү өлешендә Россия Федерациясе Урман кодексына үзгәрешләр кертү турында» 2015 елның 30 декабрендәге 455 номерлы федераль закон буенча).

Урманнарны саклау буенча чаралар күләме корткычларның яңа чыганаclarы һәм урман авырулары барлыкка килүгә бәйле рәвештә һәм утыртмаларның санитар торышы үзгәрүгә карап үзгәртелергә тиеш.

УПТ нәтижеләре профилактика чараларын планлаштыру нигезе булып тора. Профилактика чараларын планлаштыру нәтижеләре урман хужалыгы регламентларында һәм урманнарны үзләштерү проектларында чагылдырыла.

15.1 нче таблица

Зарарлы организмнар таралуны кисәтү буенча профилактика һәм башка төрле чараларның параметрлары

Т/с	Чараның аталышы	Үлчәү берәмлекләре	Чараның күләме	Уздыру чоры	Чараның ел саен башкарыла торган күләме
1	2	3	4	5	6
урман хужалыгы					
1.	Начар шартларда (корылык, бөжәкләр зыян салу) урман утыртмаларының тотрыклылыгын арттыру өчен ашламалар һәм минерал өстәмәләр куллану	гектар		зарурлыкка карап	
2.	Агачларны дөвалау	данә		зарурлыкка карап	
3.	Зарарлы организмнар чыганагы барлыкка килмәсен өчен пестицидлар һәм урманны саклау өчен биологик чаралар куллану	гектар		зарурлыкка карап	
Биотехник					
4.	Бөжәк белән тукланучы кошларның һәм бөжәк белән тукланучы башка хайваннарның тереклек итү һәм үрчү шартларын яхшырту	гектар		зарурлыкка карап	
5.	Энтомофаг-бөжәкләрнең тереклек итү урыннарын саклау, аларны чыгару, күчерү һәм интродукцияләү	гектар		зарурлыкка карап	
6.	Нектар бирүче үләнле үсемлекләр чөчү	гектар		зарурлыкка карап	
7.	Феромоннар куллану	гектар		зарурлыкка карап	

Профилактика, санитар-савыктыру, жир өстендә корыта торган һәм биотехник урман саклау чараларын үтәү нормативлары

Чараның аталышы	Үлчәү берәмлекләре	Чараның күләме
Урман патологиясе ягыннан тикшерү	гектар	55
Тоташ санитар кисү	гектар	0,3
Сайланма санитар кисү	гектар	4

Чараның аталышы	Үлчәу берәмлекләре	Чараның күләме
Ликвидлы булмаган агач материалын жыештырып алу	гектар	19,1
Авария хәлендәге агачларны кисү	данә	45
Профилактика чаралары	зарурлыкка карап	
Агитация чаралары	зарурлыкка карап	

15.2 нче таблица

Зарарлы организмнарның чыганаclarын юкка чыгару чараларының параметрлары

T/c	Чараның аталышы	Үлчәу берәмлекләре	Чараның күләме	Уздыру чоры	Чараның ел саен башкарыла торган күләме
1	2	3	4	5	6
1.	зарарлы организмнарның чыганаclarын тикшерү	гектар	зарурлыкка карап		
2.	зарарлы организмнарны юкка чыгару яисә күләмен киметү, шул исәптән химия препаратлары белән	гектар	зарурлыкка карап		
3.	зарарлы организмнар белән зарарланган урман утыртмаларының токым һәм яшь составларын жайга салу максатларында урман утыртмаларын кисү.	гектар	зарурлыкка карап		

2.18.3. Урманнарны яңадан үрчетүгә карата таләпләр (урманнарны торгызу, урманнарны үстерү, урманнарны тәрбия кылу чараларын үткәру нормативлары, параметрлары, чорлары)

Киселгән, һәлак булган, зарар күргән урманнар торгызылырга тиешле.

РФ Урман кодексының 61 статьясының 2 пункты нигезендә урманнарны торгызу түбәндәгеләрне үз эченә ала:

- 1) урман орлыкчылыгы;
- 2) урманнарны торгызу;
- 3) урманнарны тәрбия кылу;
- 4) урманнарны торгызу өчен билгеләнгән жирләрне урман урнашкан жирләргә кертү.

Урман орлыкчылыгы 454-ФЗ номерлы федераль закон һәм РФ Урман кодексының 65 статьясы нигезендә гамәлгә ашырыла.

Урманнарны торгызу РФ Урман кодексының 61, 62 статьяларына, Россия Табигать ресурслары һәм экология министрлыгының «Урманнарны торгызу кагыйдәләрен, урманнарны торгызу проектының формасын, составын, аны килештерү тәртибен, аны килештерүдән баш тарту нигезләрен, шулай ук проектның электрон рәвешендәге форматына карата таләпләрне раслау турында» 2021 елның 29 декабрендәге 1024 номерлы боерыгы белән расланган Урманнарны торгызу

кагыйдэләренә (алга таба – Урманнарны торгызу кагыйдэләре) ярашлы рәвештә гамәлгә ашырыла.

Урманнарны үрчетү РФ Урман кодексының 63 статьясына, Россия Табигать ресурслары һәм экология министрлыгының «Урманнарны үрчетү кагыйдэләрен, урманнарны үрчетү проектының формасын, составын, аны килештерү тәртибен, аны килештерүдән баш тарту нигезләрен, шулай ук проектның электрон рәвешендәге форматына карата таләпләрне раслау турында» 2021 елның 20 декабрендәге 978 номерлы боерыгы белән расланган Урманнарны үрчетү кагыйдэләренә (алга таба – Урманнарны үрчетү кагыйдэләре) ярашлы рәвештә гамәлгә ашырыла.

Урманнарны тәрбия кылу РФ Урман кодексының 64 статьясы, Россия Табигать ресурслары һәм экология министрлыгының «Урманнарны тәрбия кылу кагыйдэләрен раслау турында» 2020 елның 30 июлендәге 534 номерлы боерыгы (алга таба – Урманнарны тәрбия кылу кагыйдэләре) белән регламентлана.

Урманнарны тәрбия кылу урманнарны үзләштерү проекты нигезендә урманнардан файдаланучылар, шулай ук дәүләт хакимияте органнары, жирле үзидарә органнары (алга таба – дәүләт хакимияте органнары, жирле үзидарә органнары) тарафыннан Урман кодексының 81-84 статьяларына ярашлы рәвештә билгеләнгән вәкаләтләрне чикләрендә башкарыла.

Урманнарны тәрбия кылу эшләре Урманнарны тәрбия кылу кагыйдэләренә туры китереп, чара төрләре буенча Россия Федерациясе субъектларының урман планнарында, урманчылыкларның (урман паркларының) урман хужалыгы регламентларында, урманнарны үзләштерү проектларында күрсәтелгән күләмнәрдә гамәлгә ашырыла.

Урманнарны карап тоту чараларына урман утыртмаларын тәрбия кылу максатларында уздырыла торган кисүләр; агроурман-меолиоратив чаралар; бүтән чаралар, шул исәптән урман утыртмаларын яңарту; урман утыртмаларының формасын үзгәртү; урман утыртмаларын реконструкцияләү; урманнарны урманчылык-урманнарны саклау буенча тәрбияләү; урманның яңарышын, шытымнарын һәм утыртмаларның башка кыйммәтле компонентларын (тәрбия объектларын) карау; урманнарны рекреацион-ландшафт тәрбияләү; урманнарны тәрбия кылуның ярдәмче төрләре; урманнарны карауның махсус төрләре керә.

Урманнарны карау чаралары эксплуатация урманнарының максатчан билгеләнешен, саклык урманнарының һәм махсус якланучы урман кишәрлекләренен категорияләрен исәпкә алып гамәлгә ашырыла.

Эксплуатация урманнарында урманнарны тәрбия кылу чаралары урманнарның продуктлылыгын арттыруга, югары сыйфатлы агач материалы һәм агач булмаган урман ресурслары алуга юнәлдерелгән.

Эксплуатация урманнарында ясалма һәм табигый барлыкка килгән, агач материалына ихтыяж зур булган максатчан агач токымнарына карата тәрбияви чаралар башкарыла. Максатчан агач токымнары Россия Федерациясе субъектының урман планында агач материалын житештерү структурасына һәм аңа булган ихтыяжга ясалган анализ нигезендә билгеләнергә тиеш.

Саклык урманнарында һәм махсус якланучы урман кишәрлекләрендә урманнарны карау чаралары тирәлек урманнарның хасил итүче, су саклаучы,

саклык, санитар-гигиена, савыктыру һәм файдалы функцияләрен саклауга һәм торгызуга юнәлдерелгән.

Саклык урманнары һәм урманнарның махсус якланучы кишәрлекләре өчен максатчан токымлы агачлар булып саклык урманнарының һәм махсус саклана торган урман кишәрлекләренең максатчан билгеләнешенә җавап бирә торган агач токымнары санала.

Урманнарны тәрбия кылу буенча уздырылган чараларның сыйфатлылыгын һәм нәтижәлелеген бәяләү дәүләт хакимияте органнары, жирле үзидарә органнары тарафыннан, Россия Табигать ресурслары һәм экология министрлыгының «Диләнке эшләре төрләрен, аларның тәртибен һәм аларны башкару эзлеклелеген, диләнке эшләренең технологик картасы формасын, диләнкене актыккы карау акты формасын һәм диләнкене актыккы карау тәртибен раслау турында» 2022 елның 17 гыйнварындагы 23 номерлы боерыгы белән расланган Диләнкеләрне тәрбия кылу тәртибенә туры китереп, диләнке эшләре тәмамланганнан соң диләнкеләрне караганда, Россия Табигать ресурслары һәм экология министрлыгының «Дәүләт урман реестрына документлаштырылган мәгълүматларны кертүгә һәм аны үзгәртүгә нигез булган документларның исемлеген, формасын һәм аларны эзерләү тәртибен раслау турында» 2013 елның 11 ноябрәндәге 496 номерлы боерыгы белән расланган тәртиптә дәүләт урман реестрына мәгълүмат керткәндә һәм аны үзгәрткәндә гамәлгә ашырыла.

Урманнарны торгызу өчен билгеләнгән жирләрне урман утыртмалары биләгән жирләргә кертү РФ Урман кодексының 64.1 статьясы нигезендә гамәлгә ашырыла.

Урман утыртмалары вәкаләтле федераль башкарма хакимияте билгеләгән критерияләргә һәм таләпләргә җавап биргән очракта, урманнарны торгызу өчен билгеләнгән жирләрне урман утыртмалары били торган жирләргә кертү дәүләт хакимияте органнары һәм жирле үзидарә органнары тарафыннан аларның РФ Урман кодексының 81-84 статьяларына ярашлы рәвештә билгеләнгән вәкаләтләре чикләрендә гамәлгә ашырыла.

Урман торгызу өчен билгеләнгән жирләрне урман утыртмалары били торган жирләргә кертү тәртибе һәм тиешле акт формасы вәкаләтле федераль башкарма хакимият органы тарафыннан билгеләнә.

Яшь агачларны карау һәм урманнарны карау буенча тәрбия кылуга бәйле булмаган бүтән чараларның нормативлары һәм параметрлары 16 нчы таблицада китерелде.

Т/с	Урманнарны тәрбия кылу төрлөре аталышы	Кишәрлек урманчылыгының атылышы	Хужалык	Агач токымы	Майданы, гектар	Киселә торган запас, куб.метр
1	2	3	4	5	6	7
	юлы белән урманнарны карау					
	Урманнарны карау буенча башка чаралар, шул исәптән:					
	аз кыйммәтле урман утыртмаларын реконструкцияләү					
	агач токымнарының жимеш бирүен карау					
	агач ботакларын кискәләү					
	урманнарны ашлау					
	урман кырыйларын карау					
	чыбылдыкны карау					
	урманнарны кирәксез урман үсемлекләрен юкка чыгару юлы белән карау					
	Башка чаралар					

Урман үскән шартларның типларын, бонитет классларын, караганчыга кадәр состав чыбылдыкның караганнан соңгы минималь йомыклығын, агачлар саны яисә массасы (өстенлек итүче һәр токым буенча тәрбияви кисү режимының нормативлары Урман билгеләнгән.

1. Кисүләрнең максималь ешлык проценты тоташлыгы (тулылыгы) 1,0 тигез б. Тоташлыкның (тулылыкның) түбәнрәк күрсәткечләрендә, кисәк тотрыклылык кимү кур шартларда, шулай ук техник коридор челтәрле кишәрлекләрен тәрбия кылганда кисүләрнең ешлыгы арттырыла.

2. Технологик коридорларны (запасы буенча 5-7 процентка) кисеп чыкканда һәм кисү итү зарурлыгы булганда ешлыкны арттыру рөхсәт ителергә мөмкин.

Урманнарны торгызу һәм урманнарны үрчетү чараларын үткөрү таләп ителгән майданнарның зурлыклары 17 нче таблицада күрсәтелә.

17 нче таблица

Урман торгызу һәм урман үрчетү буенча чараларның нормативлары һәм параметрлары

Майданы, гектар

Т/с	Күрсәткечләр	Урман үсемлекләре капламаган жирләр				Алдагы чорда тоташ кисү дилән-келәре	Урман үрчетү	Барлыгы
		Көекләр һәм һәлак булган уртырт-малар	Киселгән урыннар	Аланлык-лар һәм буш урыннар	Жәм-гысе			
1	2	3	4	5	6	7	8	9
1.	Урман торгызуга мохтаж урыннар, барлыгы	10	12	55	77	0	0	77
2.	шул исәптән токымнары буенча							
3.	Ылыслы	7,8	9,3	42,6	59,7	0	0	59,7
4.	Каты яфраклы	2,1	2,6	11,8	16,5	0	0	16,5
5.	Йомш. яфраклы	0,1	0,1	0,6	0,8	0	0	0,8
6.	шул исәптән түбәндәге ысуллар белән							
7.	ясалма (урман культуралары булдыру), барлыгы	8,5	10,2	46,6	65,2	0	0	65,2
8.	алардан токымнар буенча:							
	Ылыслы	7,8	9,3	42,6	59,7	0	0	59,7
	Каты яфраклы	0,7	0,9	4,0	5,5	0	0	5,5
	Йомш. яфраклы	0	0	0	0	0	0	0
	табигый урман торгызу, барлыгы	1,5	1,8	8,4	11,8	0	0	11,8
	алардан токымнар буенча:							
	Ылыслы	0	0	0	0	0	0	0
	Каты яфраклы	1,4	1,7	7,8	11,0	0	0	11,0
	Йомш. яфраклы	0,1	0,1	0,6	0,8	0	0	0,8

Искәрмә: Тоташ кисүләр буенча ел саен файдалануга рөхсәт ителә торган диләнке күләме үзләштерелмәгән очракта, урманнарны торгызу эшләренең күләме үзгәртелергә мөмкин.

Урман культураларын булдыру технологиясе туфрақ-типология шартларга бәйле. Технологияләр нигезе сыйфатында Урманчылык һәм урман хужалыгын

механикалаштыру буенча Бөтенроссия фәнни-тикшеренү институты тарафыннан эшлэнгән урман торгызу буенча хисап-технологик карталар киңәш ителә.

Аз кыйммәтле һәм түбән тулылыклы урман утыртмаларының булган составын һәм структурасын үзгәртү максатыннан урманның ябалдашы астында урман культуралары булдырыла, шул исәптән аерым очрақларда карагай, чыршы, имән, каен ябалдашы астында әлеге культураларны булдыру рөхсәт ителә.

Урман агач токымнарының утырту материалына һәм урманнарны ясалма һәм катнаш торгызганда булдырылган, майданнары урман үсемлекләре белән капланган жирләргә кертелә торган яшь агачлар сыйфатына карата белдерелә торган критерийлар һәм таләпләр Урман торгызу кагыйдәләре белән регламентлана.

Урманнарны торгызу кагыйдәләренең 12 пункты нигезендә урманнарны торгызганда утыртылган, майданнары урман урнашкан жирләргә кертеләргә тиешле, Урманнарны торгызу кагыйдәләренең 1-41 кушымталарына кертелмәгән урман агач токымы үсентеләренә карата критерийлар һәм таләпләр урманчылыкларның урман хужалыгы регламентларында билгеләнә.

Шәһәр яны урманчылыгы урманнары урнашкан жирләргә кертеләргә тиешле майданнардагы урман агач токымының утырту материалына һәм үсентеләренә карата критерийлар һәм таләпләр

Урман агач токымы атамасы	Утырту материалына таләпләр			Майданнары урманнар урнашкан жирләргә кертеләргә тиешле яшь үсентеләргә карата таләпләр һәм критерийлар		
	Яше, кимендә, ел	Тамыр башланган жирдә уртача кәүсә диаметры, кимендә, миллиметр	Кәүсәнең уртача озынлыгы, кимендә, см	Яше, кимендә, ел	Төп токым агачлары саны, кимендә, 1 гектарга мең данә	Төп токым агачларының уртача биеклеге, кимендә, м
Өрәңге	1-2	3,0	12	8	1,7	0,9
Вак яфраклы юкә	2	2,5	20	5	2,0	1,5
Гади усак	2	2,5	20	4	2,0	2,0
Тирәк	1	2,5	15	5	1,0	2,0
Корычагач	2	4,0	15	6	2,0	1,5

Төп урман агач токымнарының яшәү өчен яраклы үсентеләре һәм яшь агачлары исәбенә бәйле рәвештә Кагыйдәләргә карата 1-41 кушымталарга кертелмәгән урман токымнары һәм урман үсү шартлары буенча урманнарны торгызу ысуллары урманчылыкларның урман хужалыгы регламентлары белән билгеләнә.

Урман торгызу ысуллары	Агач токымнар	Урман типлары төркеме, урман үсү шартлары типлары	Яшәргә сәләтле шытым һәм үсенте саны, 1 гектарга мең данә
1	2	3	4

Урман торгызу ысуллары		Агач токымнар	Урман типлары төркеме, урман үсү шартлары типлары	Яшәргә сәләтле шытым һәм үсенте саны, 1 гектарга мең данә
1		2	3	4
Табиғый урман торгызу	Шытымны саклу, үсентене карау юлы белән	0,5 м биегрәк булган йомшак яфраклы токымнар	Коры	4 артык
			Саф	3 артык
			Дымлы	2 артык
Табиғый урман торгызу	Туфракны минераллаштыру юлы белән	Имән, каен, юкә	Коры	1-3
			Саф	0,5-1,5
			Дымлы	0,5-1
Катнаш урман торгызу		0,5 м биегрәк булган йомшак яфраклы токымнар	Коры	2-4
			Саф	1-3
			Дымлы	1-2
Ясалма урман торгызу		Имән, каен, юкә	Коры	1 ким
			Саф	0,5 ким
			Дымлы	0,5 ким
		0,5 м биегрәк булган йомшак яфраклы токымнар	Коры	2 ким
			Саф	1 ким
			Дымлы	1 ким

2.19. Урман үсү зоналары һәм урманлы районнар буенча урманнардан файдалануга карата таләпләрнең үзенчәлекләре

Россия Табиғат ресурслары һәм экология министрлыгының «Россия Федерациясенең урман үсү зоналары исемлеген һәм Россия Федерациясе урманлы районнар исемлеген раслау турында» 2014 елның 18 августындагы 367 номерлы боерыгы нигезендә урманчылыкның барча территориясе Россия Федерациясенең Европа өлешендәге ылыслы-киң яфраклы урманнар зонасының ылыслы-киң яфраклы (катнаш) урманнар районында урнашкан.

Урман хужалыгы регламентында китерелгән нормативлар Россия Федерациясенең Европа өлешендәге ылыслы-киң яфраклы урманнар зонасының ылыслы-киң яфраклы (катнаш) урманнар районына туры килә.

3 БҮЛЕК. УРМАННАРДАН ФАЙДАЛАНУДА ЧИКЛӘУЛӘР

3.1. Урманнарның максатчан билгеләнеш төрләрә буенча чикләүләр

Урманнарны максатчан билгеләнеш төрләрә һәм саклагыч урман категорияләрә буенча чикләүләр 18 нче таблицәда китерелде.

18 нче таблицә

Урманнарның максатчан билгеләнеш төрләрә буенча чикләүләр

T/c	Урманнарның максатчан билгеләнеше	Урманнардан файдаланудагы чикләүләр
1	2	3
1.	Саклагыч урманнар	<p>Саклагыч урманнарда тоташ кисүләрне уздыру РФ Урман кодексының 21 статьясының 6 өлешендә, 21.1 статьясының 2 өлешендә каралган очрақларда һәм сайланма кисүләр үзләренә тирәлек хасил итә, су саклы торган, санитар-гигиеник, савыктыру һәм башка төрле функцияләрен югалта башлаган урман утыртмаларын саклагыч урманнарның максатчан билгеләнешен һәм алар башкара торган файдалы вазыйфаларны саклауны тәмин итә торган урман утыртмаларына алмаштыруны тәмин итмәгән очрақларда гамәлгә ашырыла, әгәр Урман кодексында башкача билгеләнмәсә.</p> <p>Саклагыч урманнарда аларның максатчан билгеләнеше һәм файдалы функцияләре белән туры килмәгән эшчәнлек алып бару тыела.</p> <p>Саклагыч урманнарда урман эшкәртү инфраструктурасын төзү һәм эксплуатацияләү тыела</p>
2.	Су саклау зоналарында урнашкан урманнар	<p>Тыела:</p> <ol style="list-style-type: none">1) агулы химик препаратлар куллану;2) авыл хужалыгы алып бару, печән чабу, умартачылык һәм товар аквакультурасы (товар өчен балыкчылык) чикләү булып тора;3) урман плантацияләре төзү һәм алардан файдалану;4) линияле объектлардан, гидротехник корылмалардан һәм нефть һәм табиғый газ табу, эзләү һәм чыгару өчен кирәкле объектлардан, велосипед һәм йөгерү юлларыннан тыш, капитал төзелеш объектларын төзү һәм алардан файдалану.5) урман эшкәртү инфраструктурасын булдыру.6) урман түшәмәсен жыю
3.	Табиғый һәм башка төр объектларны саклау вазыйфасын үтәүче урманнар	
3.1	а) урманнарның саклагыч полосаларында урнашкан урманнар	<p>РФ Урман кодексының 21 статьясының 6 өлешендә, 21.1 статьясының 2 өлешендә каралган очрақлардан тыш, урман утыртмаларын тоташ кисү тыела.</p> <p>Тыела:</p> <ol style="list-style-type: none">1) урман плантацияләре булдыру;2) урман эшкәртү инфраструктурасы булдыру;3) урман түшәмәсен жыю.

Т/с	Урманнарның максатчан билгеләнеше	Урманнардан файдаланудагы чикләүләр
1	2	3
3.2	б) урман паркы зоналарында урнашкан урманнар	<p>Тыела:</p> <ol style="list-style-type: none"> 1) агулы химик препаратлар куллану; 2) аучылык хужалыгы өлкәсендә эшчәнлек төрләрән гамәлгә ашыру; 3) авыл хужалыгы алып бару; 4) файдалы казылмалар табу һәм чыгару; 5) капитал төзелеш объектларын төзү, велосипед һәм йөгөрү юллары һәм гидротехник корылмалардан тыш. <p>Урманнар урнашкан жирләрнең чикләрен мондый жирләрнең майданын киметүгә китерергә мөмкин итеп үзгәртү рөхсәт ителми.</p>
3.3	в) яшел зоналарда урнашкан урманнар	<p>Тыела:</p> <ol style="list-style-type: none"> 1) агулы химик препаратлар куллану; 2) аучылык хужалыгы өлкәсендә эшчәнлек төрләрән гамәлгә ашыру, әгәр күрсәтелгән эшчәнлек төрләрән гамәлгә ашыру урман утыртмаларын кисүне үткәргә яисә аучылык инфраструктурасы объектларын булдыруга китермәсә; 3) файдалы казылмалар табу һәм чыгару; 4) авыл хужалыгы алып бару, печән чабу һәм умартачылыктан тыш, шулай ук печән чабу һәм умартачылык максатларында коймалар төзү; 5) капитал төзелеш объектлары төзү һәм алардан файдалану, гидротехник корылмалардан, элемент чыбыкларынан, электр үткөрү чыбыкларынан, жир асты торбаүткәргечләреннән гайре
4.	Кыйммәтле урманнар	<p>Тыела:</p> <ol style="list-style-type: none"> 1) капитал төзелеш объектларын төзү һәм эксплуатацияләү, велосипед һәм йөгөрү юллары, линияле объектлар һәм гидротехник корылмалардан тыш. 2) урман эшкәртү инфраструктурасын булдыру; 3) урман плантацияләре булдыру максатында урманнардан файдалану 4) урман түшәмәсен жыю
4.1	Су объектлары буйларында урнашкан тыюлыклы урман полосалары	<p>Линияле объектлардан, гидротехник корылмалардан һәм нефть һәм табигий газ табу, эзләү һәм чыгару өчен кирәкле объектлардан кала, капитал төзелеш объектларын төзү һәм алардан файдалану.</p>
4.2	Уылдык саклаучы урман полосалары	<p>РФ Урман кодексының 21 статьясының 6 өлешендә, 21.1 статьясының 2 өлешендә каралган очрактардан тыш, урман утыртмаларын тоташ кисү тыела.</p> <p>Сайланма кисүләр үзләренә эйләнә-тирәлек хасил итү, су саклау, санитария-гигиена, савыктыру һәм башка төрле файдалы вазыйфаларын югалта баручы, саклагыч урманнарның максатчан билгеләнешен һәм алар үти торган файдалы вазыйфаларның сакланышын тәмин итүче урман утыртмаларын алмаштырырга ирек бирмәгән очракта гына саклагыч урманнарда тоташ кисүләр гамәлгә ашырыла.</p> <p>Бу категориядәге урманнарда бик зәгыйфь, зәгыйфь һәм уртача югары интенсивлыктагы урман утыртмаларына</p>

Т/с	Урманнарның максатчан билгеләнеше	Урманнардан файдаланудагы чикләүләр
1	2	3
		карата сайланма кисүләр алып барыла, интенсивлыгы һәлак булган, зыян күргән һәм кыйммәтсез агачларны кисү өчен Агач материалы эзерләү кагыйдәләрендә билгеләнгән бик югары интенсивлыкка ирешә ала торган санитар кисүләрдән тыш. Тыела: 1) капитал төзелеш объектлары урнаштыру, линияле объектлардан, гидротехник корылмалардан тыш; 2) урман эшкәртү инфраструктурасын булдыру.
5.	Эксплуатация урманнары	Урман кодексының 25 статьясында каралмаган максатларда урманнарны файдалану тыела.

3.2. Махсус саклана торган урман кишәрлекләренең төрләре буенча чикләүләр

Урманнарның махсус сакланыла торган кишәрлекләрендә хокукый режим РФ Урман кодексының 119 статьясы, Россия Табигать ресурслары һәм экология министрлыгының «Махсус сакланыла торган табигый территорияләрдә урнашкан урманнардан файдалану, аларны саклау, яклау, яңадан үрчетү үзенчәлекләрен раслау турында» 2021 елның 12 августындагы 558 номерлы боерыгы (алга таба – Үзенчәлекләр) белән регламентлана.

Махсус саклана торган урман кишәрлекләрендә аларның максатчан билгеләнеше белән файдалы үзлекләренә ярашмаган эшчәнлекне гамәлгә ашыру тыела.

Махсус саклана торган урман кишәрлекләре төрләре буенча чикләүләр 19 нчы таблицада күрсәтелгән.

19 нчы таблица

Махсус саклана торган урман кишәрлеге төрләре буенча чикләүләр

Т/с	Махсус саклана торган урман кишәрлекләре төрләре	Урманнардан файдаланудагы чикләүләр
1	2	3
1.	Су объектлары, чокыр сөзәклекләрендә урнашкан ярсаклагыч, туфраксаклагыч урман кишәрлекләре	Махсус саклана торган урман кишәрлекләрендә, РФ Урман кодексының 119 статьясының 3 өлешендә күрсәтелгәннәрдән тыш, түбәндәгеләр тыела: 1) РФ Урман кодексының 21 статьясының 6 өлешендә каралган очрактардан һәм сайланма кисүләр үз тирәлеген формалаштыручы, су саклау, санитар-гигиена, савыктыру һәм башка файдалы функцияләрен югалткан урман утыртмаларын саклык урманнарының максатчан билгеләнешен саклауны тәмин итүче һәм үзләренең файдалы функцияләрен үти ала торган урман утыртмаларына алыштыруны тәмин итмәгән очрактардан тыш, урман утыртмаларын тоташ кисү; 2) авыл хужалыгы алып бару, печән чабу, умартачылык һәм

Т/с	Махсус саклана торган урман кишәрлекләре төрләре	Урманнардан файдаланудагы чикләүләр
1	2	3
		<p>товар аквакультурасы (товар өчен балыкчылык) чикләү булып тора;</p> <p>3) линияле объектлардан һәм гидротехник корылмалардан тыш, капитал төзелеш объектларын төзү һәм алардан файдалану;</p> <p>Махсус саклана торган урман кишәрлекләрендә сайланма кисүләр уздыру фәкәтә һәлак булган һәм зыян күргән урман утыртмаларын кисү максатларында гына уздырыла.</p> <p>РФ Су Кодексына ярашлы рәвештә су саклау зоналары чикләрендә тыела:</p> <p>1) туфракка ашлама кертү өчен агынты суларны файдалану;</p> <p>2) зиратлар, үлэт базлары, житештерү һәм куллану калдыклары, радиоактив, химик, шартлаткыч, агулы, агулы торган һәм агулы матдәләр күмелгән урыннарны урнаштыру;</p> <p>3) үсемлекләренң корткычлары һәм авыруларына каршы көрәшү буенча авиация чараларын гамәлгә ашыру;</p> <p>4) транспорт чаралары белән хәрәкәт итү һәм аларны туктатып калдыру (махсус транспорт чараларыннан тыш), аларның каты япмалы махсус жиһазландырылган юллардан һәм урыннарда хәрәкәт итүе һәм тукталып торуы искәrmә булып тора.</p> <p>Яр бие саклык полосалары чикләрендә су саклау зоналары өчен билгеләнгән чикләүләр белән берлектә түбәндәгеләр тыела:</p> <p>1) жирне эшкәртү;</p> <p>2) юыла торган грунт өемнәрен урнаштыру;</p> <p>3) авыл хужалыгы хайваннарын көтү һәм алар өчен жәйге лагерлар, ванналар оештыру.</p>
2.	Урмансыз кинлекләр белән чиктәш булып торучы урман кырыйлары	Махсус саклана торган урман кишәрлекләрендә, РФ Урман кодексының 119 статьясының 3 өлешендә күрсәтелгәннәрдән тыш, түбәндәгеләр тыела:
3.	Урман-орлык плантацияләре, даими урман-орлык кишәрлекләре һәм урман орлыкчылыгының башка объектлары	1) РФ Урман кодексының 21 статьясының 6 өлешендә каралган очраклардан һәм сайланма кисүләр үз тирәлеген формалаштыручы, су саклау, санитар-гигиена, савыктыру һәм башка файдалы функцияләрен югалткан урман утыртмаларын саклык урманнарының максатчан билгеләнешен саклауны тәмин итүче һәм үзләренң файдалы функцияләрен үти ала торган урман утыртмаларына алыштыруны тәмин итмәгән очраклардан тыш, урман утыртмаларын тоташ кисү;
4.	Реликт һәм эндемик үсемлекләре булган урман кишәрлекләре	2) авыл хужалыгы алып бару, печән чабу, умартачылык һәм товар аквакультурасы (товар өчен балыкчылык) чикләү булып тора;
5.	Сирәк һәм югалу куркынычы янаган кыргый жәнлекләренң яшәү урыннары	3) капитал төзелеш объектларын төзү һәм эксплуатацияләү, линияле объектлар һәм гидротехник корылмалардан тыш.
6.	Табигый мирас объектлары	Махсус саклана торган урман кишәрлекләрендә сайланма кисүләр уздыру фәкәтә һәлак булган һәм зыян күргән урман утыртмаларын кисү максатларында гына уздырыла.
7.	Махсус якланучы башка урман кишәрлекләре	
8.	Тыюлы урман кишәрлекләре	Тыюлы урман кишәрлекләрендә түбәндәгеләр рөхсәт

Т/с	Махсус саклана торган урман кишәрлекләре төрләре	Урманнардан файдаланудагы чикләүләр
1	2	3
		ителми: 1) урман утыртмаларын кисү; 2) агулы химик препаратлар куллану; 3) авыл хужалыгы алып бару; 4) файдалы казылмалар табу һәм чыгару; 5) капитал төзелеш объектларын төзү һәм эксплуатацияләү

Искәрмә: Махсус сакланучы урман кишәрлекләре урнашкан жир һәм аларның мәйданы урманнар коруны проектлаганда күрсәтелә.

3.3. Урманнардан файдалану төрләре буенча чикләүләр

Урманнардан файдалану төрләре буенча чикләүләр түбәндәге таблицада китерелде.

Т/с	Урманнардан рөхсәтле файдалану төрләре	Урманнардан файдаланудагы чикләүләр
1	2	3
1.	Агач эзерләү	<p>Файдалану өчен билгеләнгән диләнке күләменнән (рөхсәт ителгән агач алу күләменнән) артып китүче күләмдә, шулай ук кисәтеләрнең яшен бозып агач материалы эзерләү рөхсәт ителми (РФ Урман кодексының 29 статьясының 5 өлеше). Россия Табигать ресурслары һәм экология министрлыгының «Россия Федерациясе Урман кодексының 23 статьясында күрсәтелгән урманчылыктарда агач материалы эзерләү кагыйдәләрен раслау турында» 2020 елның 1 декабрендәге 993 номерлы боерыгы белән расланган Россия Федерациясе Урман кодексының 23 статьясында күрсәтелгән урманчылыктарда агач материалы эзерләү кагыйдәләрен 12 пункты нигезендә:</p> <p>а) елга һәм чишмә үзәннәрен сөйрәмә жир трассалары һәм урман юллары сыйфатында куллану рөхсәт ителми;</p> <p>б) диләнкедән читтә, алар белән чиктәш булган 50 метрлы полосаларда урман утыртмаларын, үсемчелек катламын һәм туфракларны зарарлау, урманнарны сәнәгать һәм башка төрле калдыклар белән чүпләү рөхсәт ителми;</p> <p>в) юлларга, күперләргә, урман ызаннарына, киптерү чөлтәренә, юл, гидромелиоратив һәм башка төрле корылмаларга, елга һәм чишмә үзәннәренә зыян салу рөхсәт ителми;</p> <p>г) аударылыган һәм асылынып төшкән, киселгән агачларны (киселгән һәм диләнкедә калдырылган агачларны исәпкә алып) калдыру, сакланьрга тиешле яшь шытымны зарарлау яисә һәлак итү тыела;</p> <p>д) чиктәш булып торучы, кварталлардагы, диләнкеләрдәге һәм башка баганаларны һәм тамгаларны юк итү тыела;</p> <p>е) кисүгә тиешле булмаган һәм Россия Федерациясенең Агач</p>

Т/с	Урманнардан рөхсәтле файдалану төрләре	Урманнардан файдаланудагы чикләүләр
1	2	3
		<p>материалы эзерләү кагыйдәләре һәм урман законнары нигезендә сакланырга тиешле агачларны, шул исәптән орлык бирү чыганакларын һәм плюс агачларын кисү һәм зарарлау тыела;</p> <p>ж) рөхсәт ителгән чоры (рөхсәт ителгән кичектереп торы чорын да исәпкә алып) тәмамлангач агач материалы эзерләү, шулай ук файдалану хокукы туктатылгач яисә тәмамлангач агач материалы эзерләү рөхсәт ителми;</p> <p>з) билгеләнгән вакытына (рөхсәт ителгән кичектереп торуларны исәпкә алып) алып чыгылмаган агач материалын диләнкедә калдыру рөхсәт ителми;</p> <p>и) урман үзләштерү проектын да яисә диләнке ясауның технологик картасында каралмаган урыннарда агач материалын чыгару, тарттыру (транспорт белән күчерү) рөхсәт ителми;</p> <p>к) диләнкене агач кисү калдыкларыннан (агачларны кисеп аударганда һәм тарттырганда (транспорт белән күчәргәндә) диләнкедә барлыкка килә торган агач материалы калдыкларыннан, шулай ук кәүсәләргә киселгән агачларның очлык өлешләрен үз эченә алган ботаклардан, тамыр өсте өлешеннән, сабакларыннан, туздан) чистарту эшләрен үткәргән яки вакытында үткәргән рөхсәт ителми;</p> <p>л) сөйрәмә жирләрдән һәм төяү майданнарыннан кала, туфракның өске уңдырышлы катламын юк итү рөхсәт ителми.</p> <p>Диләнкеләрдә агач материалы эзерләгәндә яшәргә яраклы, аларның табигый ареалы чикләрендә үсеп китүче (әгәр тиешле агач токомының урманнар составындагы майданы өлеше урманчылык майданының 1 процентыннан артып китмәсә) кыйммәтле агач токомнарын (имән, бук, корычагач, эрбет, юкә, күг, элмә, кара зирек, чәчә торган каштан) кисү рөхсәт ителми.</p> <p>Россия Федерациясе Кызыл китабына, Татарстан Республикасы Кызыл китабына кертелгән зат төрләре сакланырга тиешле.</p> <p>Агач материалы эзерләгәндә урман утыртмалары агачлары составында 3 һәм аннан да күбрәк берәмлектә кедр катнашучы өлгәргән, картайган урман утыртмаларын кисү рөхсәт ителми.</p>
2.	Чәер эзерләү	<p>Түбәндәгеләргә кирт салу тыела:</p> <p>а) юкка чыгарганчыга кадәр зарарлы организм чыганакларында урнашкан урман утыртмаларына;</p> <p>б) урман янгыннары, зарарлы организмнар һәм башка тискәре факторлар нәтижәсендә зарарланган һәм зәгыйфьләнгән урман утыртмаларына;</p> <p>в) Россия Федерациясе законнары нигезендә үзгәч эзерләү максатында өлгәргән һәм картайган урман утыртмаларын тоташ яки сайланма кисүләр рөхсәт ителмәгән урманнардагы урман утыртмаларына;</p>

Т/с	Урманнардан рөхсәтле файдалану төрләре	Урманнардан файдаланудагы чикләүләр
1	2	3
		<p>г) даими урман-орлык кишәрлекләрендә, урман-орлык плантацияләрендә, генетика резервацияләрендә урнашкан урман утыртмаларына, шулай ук плюс агачларына, орлыклыкларга, орлык чәчәклекләренә һәм полосаларына (Россия Табигать ресурслары һәм экология министрлыгының «Чәер эзерләү кагыйдәләрен раслау турында» 2020 елның 9 ноябрена 911 номерлы боерыгы белән расланган Чәер эзерләү кагыйдәләренә 7 пункты).</p>
3.	Агач булмаган урман ресурсларын эзерләү һәм жыеп алу	<p>Агач булмаган урман ресурслары эзерләү һәм жыеп алу өчен үсемлекләреннән түбәндәге төрләрен куллану тыела:</p> <ul style="list-style-type: none"> – Россия Федерациясе Кызыл китабына һәм Татарстан Республикасы Кызыл китабына кертелгәннәрне; – наркотик матдәләр дип танылучыларны; – агачын эзерләү рөхсәт ителми торган агачларның һәм куаклыкларның төрләре (токымнары) исемлегенә кертелгәннәрне. <p>Агач булмаган урман ресурслары эзерләү һәм жыеп алу чикләнергә яки радиоактив матдәләр белән пычранган районнарда билгеләнгән тәртиптә тыелырга мөмкин.</p> <p>Россия Табигать ресурслары һәм экология министрлыгының «Агач булмаган урман ресурсларын эзерләү һәм жыю кагыйдәләрен раслау турында» 2020 елның 28 июленә 496 номерлы боерыгы белән расланган Агач булмаган урман ресурсларын эзерләү һәм жыю кагыйдәләренә ярашлы рәвештә:</p> <ul style="list-style-type: none"> - эрозиягә каршы урманнарда; су объектлары буйларында, чокыр сөзәклекләрендә урнашкан ярсаклагыч һәм туфраксаклагыч урман кишәрлекләрендә, фәнни яисә тарихи әһәмияткә ия урманнарда, шулай ук тулылыгы 0,8-1,0 тигез булган яшь агачларда һәм йомылмаган урман культураларында түмәр сагызын эзерләү рөхсәт ителми (13 пункт); - агачларны туз эзерләү өчен кисү тыела (14 пункт); - агач һәм куаклар кабыгын эзерләү рөхсәт ителми, әгәр бу эшчәнлек эзерләнган урман продукциясенә сыйфатын киметүгә китерсә (15 пункт); - чыбык-чабык эзерләгәндә агачларны һәм куакларны, аларның очларын, ботакларын һәм сабакларын, корткычларга һәм авыруларга бирешмәгән, кору билгеләре күзәтелмәгән агачларның очларыннан кисәргә рөхсәт ителми (16 нчы пункт); - табигый һәм башка объектларны саклау функцияләрен башкаручы урманнарда, су саклау зоналарында урнашкан урманнарда кыйммәтле урманнарда түшәмәләренә жыю тыела (21 пункт); - сынау һәм эксперименталь кисүләр үткәргәндә, фәнни-тикшеренү эшчәнлеген, белем бирү эшчәнлеген гәмәлгә ашыру өчен тапшырылган урманнарда даими сынау майданнарында себерке һәм үрү өчен себеркеләр, ботаклар

Т/с	Урманнардан рөхсәтле файдалану төрләре	Урманнардан файдаланудагы чикләүләр
1	2	3
		<p>һәм куаклар, модель агачларын сайлап алу рөхсәт ителми (23 нче пункт);</p> <p>- сынау һәм эксперименталь кисүләр үткәргәндә агач яшеллеген эзерләү, фәнни-тикшеренү эшчәнлеген, белем бирү эшчәнлеген гамәлгә ашыру өчен бирелгән урманнарда даими сынау майданнарында модель агачларын сайлап алу рөхсәт ителми (24 пункт).</p>
4.	<p>Азык-төлек урман ресурслары эзерләү һәм дару үләннәре жыю</p>	<p>Төрләре Кызыл китапка, Татарстан Республикасы кызыл китабына кертелгән яки наркотик матдәләр булып саналган гөмбәләргә һәм кыргый үсүче үсемлекләргә эзерләү һәм жыеп алу рөхсәт ителми.</p> <p>Азык-төлек урман ресурсларын эзерләү һәм дару үләннәрен жыеп алу радиоактив матдәләр белән пычранган районнарда билгеләнгән тәртиптә чикләнергә мөмкин.</p> <p>Россия Табигать ресурслары һәм экология министрлыгының «Азык-төлек урман ресурсларын эзерләү һәм дару үләннәрен жыю кагыйдәләрен раслау турында» 2020 елның 28 июлендәге 494 номерлы боерыгы белән расланган Азык-төлек урман ресурсларын эзерләү һәм дару үләннәрен жыю кагыйдәләрен раслау кагыйдәләренә ярашлы рәвештә:</p> <ul style="list-style-type: none"> - жимеш бирә торган агачларны кисү һәм жимешләр эзерләү өчен ботакларны кискәләү тыела (13 пункт); - чикләвекләргә эзерләгәндә агачларны һәм куакларны кисү, шулай ук агачларга һәм куакларга зыян сала торган ысулларны куллану тыела (14 пункт); - гөмбәләр эзерләү аларның ресурсларын саклауны тәмин итүче ысуллар белән башкарылырга тиеш (15 пункт); - каен суы эзерләү өлгергән урман кишәрлекләрендә кисеренә кимендә 5 ел калгач рөхсәт ителә (16 пункт); - башка төрле азык-төлек ресурслары эзерләү аларның үрентеләре торышына зыян салмый торган ысуллар белән башкарылырга тиеш; үсемлекләргә тамырлары белән өзеп алырга, яфрактарына (ботактарына) һәм тамырларына зыян салырга рөхсәт ителми (17 пункт).
5.	<p>Аучылык хужалыгы өлкәсендә эшчәнлек төрләрен гамәлгә ашыру</p>	<p>Аучылык хужалыгы өлкәсендә эшчәнлек төрләрен гамәлгә ашыру тыела:</p> <ul style="list-style-type: none"> - урман паркы зоналарында урнашкан урманнарда (РФ Урман кодексының 114 статьясының 2 өлешендәге 2 пункты). - шәһәр урманнарында (РФ Урман кодексының 116 статьясының 2 өлеше 2 пункты) - яшел зоналарда урнашкан урманнарда, әгәр күрсәтелгән эшчәнлек төрләрен гамәлгә ашыру урман утыртмаларын кисүгә яки аучылык инфраструктурасы объектларын булдыруга китерсә (РФ Урман кодексының 114 статьясының 4 өлешендәге 4 пункты).
6.	<p>Авыл хужалыгы алып бару</p>	<p>Су саклау зоналарында урнашкан урманнарда авыл хужалыгы алып бару тыела, печән чабу, умартачылык һәм товар аквакультурасыннан (товар өчен балыкчылыктан) тыш</p>

Т/с	Урманнардан рөхсәтле файдалану төрләре	Урманнардан файдаланудагы чикләүләр
1	2	3
		<p>(РФ Урман кодексының 113 статьясының 2 пункты). Саклагыч урманнарның яр буе чикләрендәге жирләрне сөрү, авыл хужалыгы хайваннарын көтү һәм алар өчен жәйге лагерьлар, ванналар оештыру тыела (РФ Су кодексының 65 статьясының 17 өлешендәге 1, 3 пунктлары). Урман паркы зоналарында урнашкан урманнарда авыл хужалыгы алып бару тыела (РФ Урман кодексының 114 статьясының 2 өлешендәге 3 пункты). Яшел зоналарда урнашкан урманнарда, печән чабу һәм умартачылыктан, шулай ук печән чабу һәм умартачылык максатларында киртәләп алулардан гайре, авыл хужалыгы алып бару тыела (РФ Урман кодексының 114 статьясының 4 өлешендәге 2 пункты). Шәһәр урманнарында авыл хужалыгы алып бару тыела (РФ Урман кодексының 116 статьясының 2 өлешендәге 3 пункты). Тыюлыклы урман участкаларында авыл хужалыгын алып бару тыела (РФ Урман кодексының 119 статьясының 3 өлешендәге 3 пункты). Махсус саклана торган урман кишәрлекләрендә, печән чабудан һәм умартачылыктан кала, авыл хужалыгын алып бару тыела (РФ Урман кодексының 119 статьясының 4 өлешендәге 2 пункты). Россия Табигать ресурслары һәм экология министрлыгының «Урманнардан авыл хужалыгы алып бару өчен файдалану кагыйдәләрен һәм Урман кишәрлеген бирмичә, сервитут, гавами сервитут билгеләп яки билгеләмичә генә урманнардан авыл хужалыгы алып бару өчен файдалану кагыйдәләрен раслау турында» 2020 елның 2 июлендәге 408 номерлы боерыгы белән расланган Урманнардан авыл хужалыгы алып бару өчен файдалану кагыйдәләрен һәм Урман кишәрлеген бирмичә, сервитут, гавами сервитут билгеләп яки билгеләмичә генә урманнардан авыл хужалыгы алып бару өчен файдалану кагыйдәләре нигезендә:</p> <ul style="list-style-type: none"> - урман культуралары, кыйммәтле агач токымнарының табигый яшь агачлары, үсеш алган яшь үсентеләр биләгән жирләрдә авыл хужалыгы хайваннарын көтүгә юл куелмый; - селекция-урман орлыклары, имән, чыршы-пихта, тал, каты яфраклы, чикләвекле плантацияләр үсә торган кишәрлекләрдә авыл хужалыгы хайваннарын көтү рөхсәт ителми; - урманнарны табигый торгызуга һәм ылыслы һәм каты яфраклы токымнар белән урманнарны торгызуга ярдәм итү буенча проектлана торган чаралар булган кишәрлекләрдә авыл хужалыгы хайваннарын көтү; - жиңел юыла торган һәм жилләтелә торган туфраклы кишәрлекләрдә авыл хужалыгы хайваннарын көтү. <p>Урманнарны авыл хужалыгын алып бару өчен файдалану максатында урманнарны табигый торгызу һәм ылыслы һәм</p>

Т/с	Урманнардан рөхсәтле файдалану төрләре	Урманнардан файдаланудагы чикләүләр
1	2	3
		<p>каты яфраклы токымнар, жиңел юыла һәм жилләтелә торган туфраклар белән торгызуга ярдәм итү буенча проектланган чаралар белән урман культуралары, кыйммәтле агач токымнарының табигый яшь үсентеләре, селекция-урман орлыклары, каен-пихта, тал, каты яфраклы, чикләвек плантацияләре биләгән урман фонды жирләрен куллану тыела.</p> <p>Авыл хужалыгы хайваннарын көткәндә (коймаланган урыннарда яки бәйдә тотып көтүдән тыш) урман культураларын, питомникларны, табигый шытып чыккан яшь үсентеләрне һәм урманның башка кыйммәтле кишәрлекләрен бозуга юл куелмаска тиеш.</p>
7.	Балыкчылыкны гамәлгә ашыру, һәвәскәрләрчә балык тотудан тыш	<p>Балыкчылыкны гамәлгә ашырганда, һәвәскәрләрчә балык тотудан тыш, түбәндәгеләр рөхсәт ителми:</p> <p>а) тапшырылган урман кишәрлегеннән читтә урман утыртмаларын, үсемлекләр капламын һәм туфрак зарарлау;</p> <p>б) тапшырылган урман кишәрлеген һәм аның чикләрендәге территорияләрне төзелеш һәм көнкүреш калдыклары, агач калдыклары белән чүпләү;</p> <p>в) тапшырылган урман кишәрлеге мәйданнарын һәм аннан читтәге территорияләрне химик һәм радиоактив матдәләр белән пычрату.</p>
8.	Фәнни-тикшеренү эшчәнлеген, мәгариф эшчәнлеген гамәлгә ашыру	<p>Урманнарны фәнни-тикшеренү эшчәнлеге, белем бирү эшчәнлеге өчен кулланганда түбәндәгеләр рөхсәт ителми:</p> <p>а) тапшырылган урман кишәрлегеннән читтә урман утыртмаларын, үсемлекләр капламын һәм туфрак зарарлау;</p> <p>б) тапшырылган урман кишәрлеген һәм аның чикләрендәге территорияләрне төзелеш һәм көнкүреш калдыклары, агач калдыклары, бүтән калдыклар белән чүпләү;</p> <p>в) тапшырылган урман кишәрлеге мәйданнарын һәм аннан читтәге территорияләрне химик һәм радиоактив матдәләр белән пычрату (Россия Табигать ресурслары һәм экология министрлыгының «Урманнардан фәнни-тикшеренү эшчәнлеген, мәгариф эшчәнлеген гамәлгә ашыру өчен файдалану кагыйдәләрен раслау турында» 2020 елның 27 июлендәге 487 номерлы боерыгы белән расланган Урманнардан фәнни-тикшеренү эшчәнлеген, мәгариф эшчәнлеген гамәлгә ашыру өчен файдалану кагыйдәләренен 9 пункты).</p> <p>Агулы химик препаратлар куллану тыела (РФ Урман кодексының 112 статьясының 4 өлеше, 113 статьясының 1 өлеше, 114 статьясының 2 өлешенң 1 пункты, 4 өлешенң 1 пункты).</p>
9.	Рекреация эшчәнлеген гамәлгә ашыру	<p>Рекреация эшчәнлеген гамәлгә ашыру өчен тапшырылган урман кишәрлекләрендә табигый ландшафтлар, хайваннар дөньясы объектлары, су объектлары сакланьрга тиеш (РФ Урман кодексының 41 статьясындагы 6 өлеше).</p> <p>Россия Табигать ресурслары министрлыгының «Урманнардан рекреация эшчәнлеген гамәлгә ашыру өчен</p>

Т/с	Урманнардан рөхсәтле файдалану төрләре	Урманнардан файдаланудагы чикләүләр
1	2	3
		<p>файдалану кагыйдәләрен раслау турында» 2020 елның 9 ноябрәндәге 908 номерлы боерыгы белән расланган Урманнардан рекреация эшчәнлеген гамәлгә ашыру өчен файдалану кагыйдәләре нигезендә:</p> <ul style="list-style-type: none"> - рекреация эшчәнлеген гамәлгә ашыру өчен тапшырылган урман кишәрлекләрендә табигый ландшафтлар, хайваннар дөньясына караган объектлар, үсемлекләр дөньясы, су объектлары сакланьрга тиешле (4 пункт); - Россия Федерациясе Кызыл китабына яки Россия Федерациясе субъектының кызыл китабына кертелгән сирәк очрый торган һәм юкка чыгу куркынычы янаган агачларны, куакларны, лианаларны, башка урман үсемлекләрен саклау мөмкин булмаган очракта, урманнардан рекреация эшчәнлеген гамәлгә ашыру өчен файдалану рөхсәт ителми. (4 пункт); - РФ Урман кодексының 41 статьясының 3 өлешендә күрсәтелгән эшчәнлекне гамәлгә ашырганда физик затларның яшәү урыннары булган объектларны урнаштыру рөхсәт ителми (5 пункт); - урманнардан рекреация эшчәнлеген алып бару өчен файдалану эйләнә-тирә мохиткә һәм кеше сәламәтлегенә зыян китерми торган ысуллар белән башкарыла (6 пункт).
10.	Урман плантацияләре утырту һәм аларны эксплуатацияләү	<p>Урман плантацияләрен булдыру һәм аларны эксплуатацияләү максатларында урманнардан файдалану очрагында:</p> <ul style="list-style-type: none"> - су саклау зоналарында урнашкан урманнардан файдалану тыела (РФ Урман кодексының 113 статьясының 3 пункты); - минуслы агачларда плюс агачларны сайлап алу рөхсәт ителми. (Россия Табигать ресурслары һәм экология министрлыгының «Урман орлыкчылыгы объектларын (урман орлыкчылыгы плантацияләрен, даими урман орлыкчылыгы кишәрлекләрен һәм мондый объектларны) төзү һәм бүлеп бирү кагыйдәләрен раслау турында» 2015 елның 20 октябрәндәге 438 номерлы боерыгы белән расланган Урман орлыкчылыгы объектларын (урман орлыкчылыгы плантацияләрен, даими урман орлыкчылыгы кишәрлекләрен һәм мондый объектларны) төзү һәм бүлеп бирү кагыйдәләренең 7 пункты)
11.	Жимешле, жиләкле, декоратив урман үсемлекләре, дару үләннәре үстерү	<p>Россия Табигать ресурслары һәм экология министрлыгының «Урманнардан жимешле, жиләкле, декоратив урман үсемлекләрен, дару үләннәрен үстерү өчен файдалану кагыйдәләрен раслау турында» 2020 елның 28 июлендәге 497 номерлы боерыгы белән расланган Урманнардан жимешле, жиләкле, декоратив урман үсемлекләрен, дару үләннәрен үстерү өчен файдалану кагыйдәләре нигезендә:</p> <ul style="list-style-type: none"> - жимешле, жиләкле, декоратив урман үсемлекләрен, дару үләннәрен үстерү өчен, беренче чиратта, урман фонды жирләре составындагы урмансыз жирләр, шулай ук урманга әверелмәгән агачлар киселгән урыннар, аланнарны һәм

Т/с	Урманнардан рөхсәтле файдалану төрләре	Урманнардан файдаланудагы чикләүләр
1	2	3
		<p>аларга урман культураларын утыртканчы урманның табигый торгызылуы мөмкин булмаган башка урман үсемлекләре белән капланмаган жирләр; рекультивацияләнергә тиешле (эшләнелгән торфлыклар) (11 пункт) жирләр файдаланыла;</p> <ul style="list-style-type: none"> - жимешле, жиләкле, декоратив урман үсемлекләрен, дару үләннәрен – үстерү өчен үзгәртеп коруга билгеләнмәгән, аз дәрәжәдә кыйммәтле утыртма кишәрлекләре файдаланылырга мөмкин (12 пункт); - РФ Урман кодексының 60.15 статьясы нигезендә Россия Федерациясе Кызыл китабына, Татарстан Республикасы Кызыл китабына кертелгән үсемлек төрләре очрый торган урман кишәрлекләреннән жимешле, жиләкле, декоратив урман үсемлекләрен, дару үләннәрен үстерү өчен файдалану тыела.
12.	Урман питомникларын булдыру һәм аларны эксплуатацияләү	<p>Россия Табигать ресурслары һәм экология министрлыгының «Урман питомникларын төзү һәм аларны эксплуатацияләү кагыйдәләрен раслау турында» 2021 елның 12 октябрендәге 737 номерлы боерыгы белән расланган Урман питомникларын төзү һәм аларны эксплуатацияләү кагыйдәләре нигезендә:</p> <ul style="list-style-type: none"> - урман питомникларында кәлшәләр, чөчүлекләр үстерү өчен чөчүлек һәм башка төр үзенчәлекләре тикшерелмәгән урман үсемлекләре орлыкларын куллану рөхсәт ителми (9 пункт); - урман питомникларында урман үсентеләре орлыклары партияләрен аерым чөчү кулланыла; урман үсемлекләре орлыклары партияләрен катнаштыру рөхсәт ителми (11 пункт); - урман питомникларын төзү һәм аларны эксплуатацияләү өчен урман белән капланмаган жирләр кулланыла (13 пункт); - Россия Федерациясенң Кызыл китабына яки Россия Федерациясе субъектының кызыл китабына кертелгән сирәк очрый торган һәм юкка чыгу куркынычы янаган агачларны, куакларны, лианаларны, башка урман үсемлекләрен саклау мөмкин булмаган очракта, урман питомникларын төзү һәм аларны эксплуатацияләү өчен урманнардан файдалану рөхсәт ителми (14 пункт); - Россия Федерациясе Кызыл китабына, Россия Федерациясе субъектлары кызыл китапларына кертелгән үсемлек төрләре очрый торган урман кишәрлекләрен урман утыртмаларының утырту материалын (кәлшәләр, чөчкәннәр) үстерү өчен файдалану РФ Урман кодексының 60.15 статьясы нигезендә тыела.
13.	Жир асты байлыklarын геологик өйрәнүне гамәлгә ашыру, файдалы казылмалар эзләү һәм чыгару	<p>Яшел зоналарда урнашкан урманнарда һәм урман паркы зоналарында урнашкан урманнарда файдалы казылмалар разведкалау һәм чыгару тыела (РФ Урман кодексының 114 статьясының 2 өлешендәге 4 пункты, 4 өлешендәге 1 пункты).</p> <p>Шәһәр урманнарында файдалы казылмаларны разведкалау</p>

Т/с	Урманнардан рөхсәтле файдалану төрләре	Урманнардан файдаланудагы чикләүләр
1	2	3
		<p>һәм чыгару тыела (РФ Урман кодексының 116 статьясының 2 өлешендәге 4 пункты).</p> <p>Жир астын геологик өйрәнү, файдалы казылмаларны разведкалау һәм чыгару максатларында урманнардан файдалану рөхсәт ителми:</p> <p>а) Урман кодексында билгеләнгән тәртиптә расланган Урманнарда санитар куркынычсызлык кагыйдәләре нигезендә агачларны кисеп аудару һәм бульдозерлар ярдәмендә агач үсемлекләреннән чистарту, чик буе полосаларын һәм урман кырыйларын кисү калдыклары белән чүпләү, урман кырыйларындагы агачларның ботакларына һәм скелет тамырларына зыян китерү, жәйге чорда яна кисеп алынган агач материалын санитар куркынычсызлык кагыйдәләре нигезендә кәүсә корткычларына каршы саклык чараларын күрмичә урманда калдыру (саклау);</p> <p>б) урман утыртмаларын суга батыру һәм озак итеп су бастыру;</p> <p>в) урманнардан файдалану гамәлгә ашырыла торган жирләрдән читтә урман утыртмаларына, үсемлекләр япмасына һәм туфракка зыян китерү;</p> <p>г) урманнарны житештерү һәм куллану калдыклары белән чүпләү;</p> <p>д) урманнардан һәм аның читендәге территорияләрдән файдалану гамәлгә ашырыла торган жирләрнең майданнарын химик һәм радиоактив матдәләр белән пычрату;</p> <p>е) транспорт чараларының һәм башка механизмнарның ирекле, билгеләнмәгән маршрутлар буенча, шул исәптән урманнардан файдалану гамәлгә ашырыла торган жирләрдән читтә йөрүе (Россия Табигать ресурслары һәм экология министрлыгының «Файдалы казылмаларны геологик өйрәнү, эзләү һәм чыгаруны гамәлгә ашыру өчен урманнардан файдалану кагыйдәләрен һәм урман кишәрлеген бирмичә, сервитут билгеләп яки билгеләмичә генә, жир асты байлыкларын геологик өйрәнү, файдалы казылмаларны эзләү һәм чыгаруны гамәлгә ашыру максатларында урманнардан файдалану очраклары исемлеген раслау турында» 2020 елның 7 июлендәге 417 номерлы боерыгы белән расланган Файдалы казылмаларны геологик өйрәнү, эзләү һәм чыгаруны гамәлгә ашыру өчен урманнардан файдалану кагыйдәләрен һәм урман кишәрлеген бирмичә, сервитут билгеләп яки билгеләмичә генә, жир асты байлыкларын геологик өйрәнү, файдалы казылмаларны эзләү һәм чыгаруны гамәлгә ашыру максатларында урманнардан файдалану очраклары исемлегенә 18 пункты).</p>
14.	Сусаклагычлар һәм башка ясалма су объектларын төзү һәм эксплуатацияләү, диңгез	Тьюлыклы урман кишәрлекләрендә капитал төзелеш объектларын төзү һәм эксплуатацияләү тыела (РФ Урман кодексының 119 статьясының 3 өлешендәге 5 пункты).

Т/с	Урманнардан рөхсәтле файдалану төрләре	Урманнардан файдаланудагы чикләүләр
1	2	3
	<p>һәм елга портларын төзү һәм киңәйтү, гидротехник корылмалар төзү, реконструкцияләү һәм эксплуатацияләү</p>	
14.	<p>Линияле объектлар төзү, үзгәртеп кору, алардан файдалану</p>	<p>Урманнарны линияле объектлар төзү, үзгәртеп кору һәм эксплуатацияләү өчен файдаланганда түбәндәгеләр рөхсәт ителми:</p> <p>а) аларда урманнардан файдалану гамәлгә ашырыла торган һәм линияле объектларның саклау зоналарындагы жирләрдән читтәге урман утыртмаларына, үсемлек капламына һәм туфракка зыян китерү;</p> <p>б) урманнардан файдалану гамәлгә ашырыла торган жирләргә тоташкан территорияләрне төзелеш һәм көнкүреш чүп-чары, агач калдыклары белән чүпләү;</p> <p>в) урманнар файдаланыла торган жирләрне һәм урманнар файдаланыла торган жирләргә якин территорияләрне химик һәм радиоактив матдәләр белән пычрату;</p> <p>г) транспорт чараларының, механизмнарның ирекле, билгеләнмәгән маршрутлар буенча үтүе (Россия Табиғат ресурслары һәм экология министрлыгының «Урманнардан линияле объектларны төзү, реконструкцияләү, эксплуатацияләү өчен файдалану кагыйдәләрен һәм Урман кишәрлеген бирмичә, сервитут, гавами сервитут билгеләп яки билгеләмичә урманнардан линияле объектларны төзү, реконструкцияләү, эксплуатацияләү өчен файдалану очраклары исемлеген раслау турында» 2020 елның 10 июлендәге 434 номерлы боекы белән расланган Урманнардан линияле объектларны төзү, реконструкцияләү, эксплуатацияләү өчен файдалану кагыйдәләрен һәм Урман кишәрлеген бирмичә, сервитут, гавами сервитут билгеләп яки билгеләмичә урманнардан линияле объектларны төзү, реконструкцияләү, эксплуатацияләү өчен файдалану очраклары исемлеген 15 пункты).</p> <p>Урман паркы зоналарында урнашкан урманнарда, велосипед һәм йөгерү юллары һәм гидротехник корылмалардан тыш, капитал төзелеш объектларын төзү тыела (РФ Урман кодексының 114 статьясының 2 өлешендәге 5 пункты)</p> <p>Яшел зоналарда урнашкан урманнарда капитал төзелеш объектларын төзү һәм эксплуатацияләү тыела, гидротехник корылмалардан, элемент линияләреннән, электр тапшыру линияләреннән, жир асты үткәргечләреннән тыш (РФ Урман кодексының 114 статьясының 4 өлешендәге 3 пункты)</p> <p>Шәһәр урманнарында капитал төзелеш объектларын төзү тыела, велосипед һәм йөгерү юллары һәм гидротехник корылмалардан тыш (РФ Урман кодексының 116 статьясының 2 өлешендәге 5 пункты)</p>
15.	<p>Агач эшкәртү инфраструктурасы</p>	<p>Саклык урманнарында, шулай ук РФ Урман кодексында, башка федераль законнарда каралган башка очракларда (РФ</p>

Т/с	Урманнардан рөхсәтле файдалану төрләре	Урманнардан файдаланудагы чикләүләр
1	2	3
	объектларын төзү һәм эксплуатацияләү	<p>Урман кодексының 14 статьясындагы 2 өлеше) урман эшкәртү инфраструктурасын булдыру һәм эксплуатацияләү тыела.</p> <p>Урман эшкәртү инфраструктурасы объектларын булдыру һәм эксплуатацияләү өчен урманнардан файдаланганда түбәндәге очраklar булмаска тиеш:</p> <ul style="list-style-type: none"> - урманнарны пычрату (шул исәптән радиоактив һәм нефть матдәләре белән) һәм урманнарга башка төрле тискәре йогынты ясау; - гражданнарның урманнарда булуына чикләүләр кертелгән очракта, транспорт чараларының урман кишәрлекләренә керүе (Россия Табигать ресурслары һәм экология министрлыгының «Урман эшкәртү инфраструктурасы объектларын булдыру һәм эксплуатацияләү өчен урманнардан файдалану кагыйдәләрен раслау турында» 2022 елның 31 гыйнварындагы 54 номерлы боерыгы белән расланган Урманнардан агач материалын һәм башка урман ресурсларын эшкәртү өчен файдалану кагыйдәләренең 6 пункты).
16.	Дини эшчәнлекне гамәлгә ашыру	<p>Капиталь булмаган корылмалар, урман инфраструктурасын булдыру белән бәйле булмаган корылмалар төзү өчен урман утыртмаларын тоташ кисү рөхсәт ителми, ә урманнардан файдаланганда РФ Урман кодексының 41 статьясына ярашлы рәвештә урман утыртмаларына сайланма кисүләр дә рөхсәт ителми.</p> <p>Урманнардан файдаланганда федераль законнарда ярашлы рәвештә торак йортларга кертелгән капитал төзелеш объектларын төзү һәм эксплуатацияләү рөхсәт ителми.</p> <p>Капиталь төзелеш объектларын төзү, реконструкцияләү, капитал ремонтлау өчен урманнарны тулаем кисү рөхсәт ителми.</p> <p>Дини эшчәнлекне гамәлгә ашыру өчен тапшырылган урман кишәрлекләрендә дини һәм хәйриячелек билгеләнешендәге биналарны, корылмаларны, төзелмәләренә торгызу рөхсәт ителә.</p> <p>Кишәрлекне көнкүреш калдыклары белән чүпләү, ирекле маршрутлар буенча транспортта йөрү; урман утыртмаларына зыян китерү тыела.</p>

Гамәлдәге урман орлыкчылык объектларының нормативлары һәм параметрлары әлеге урман хужалыгы регламентында әзерләнми, урман орлыкчылык объектлары турында белешмәләр ел саен Россия Табигать ресурслары һәм экология министрлыгының «Дәүләт урман реестрын алып бару формаларын раслау турында» 2021 елның 24 декабрендәге 1007 номерлы боерыгы белән расланган 14-ГЛР формасы буенча яңартыла.