



**ПРИКАЗ**

27.11.2023

**БОЕРЫК**

№ 534-осн

Казан ш.

Татарстан Республикасы Урман хуҗалыгы министрлыгының 2019 елның 28 февралендәге 133-осн номерлы боерыгы белән расланган Бөгелмә урманчылыгы урман хуҗалыгы регламентына үзгәреш кертү турында

Россия Федерациясе Урман кодексының 83 статьясының 1 өлешендәге 9 пункты, «Татарстан Республикасында урманнардан файдалану турында» 2008 елның 22 маендагы 22-ТРЗ номерлы Татарстан Республикасы Законының 3 статьясының 3 өлешендәге 1 пункты нигезендә боерык бирәм:

1. Татарстан Республикасы Урман хуҗалыгы министрлыгының «Бөгелмә урманчылыгының урман хуҗалыгы регламентын раслау турында» 2019 елның 28 февралендәге 133-осн номерлы боерыгы (02.03.2020 № 177-осн, 01.12.2020 № 810-осн, 13.01.2022 № 12-осн боерыклар нигезендә кертелгән үзгәрешләре белән) белән расланган Әлмәт урманчылыгы урман хуҗалыгы регламентына үзгәреш кертеп, аны яңа редакциядә (кушымтада бирелә) бәян итәргә.

2. Юридик бүлек җитәкчесенә (Т.А.Барсукова) боерык имзаланган көннән башлап эш көннәрендә исәпләнгән өч көнлек чорда аны, дәүләт теркәвенә алу өчен, Татарстан Республикасы Юстиция министрлыгына җибәрергә.

3. Әлеге боерык үтәлешен контрольдә тотуны урман хуҗалыгы министрының беренче урынбасары И.Н.Зариповка йөкләргә.

Министр  
Кузюров

Р.Ә.

Татарстан Республикасы  
Урман хужалыгы министрлыгының  
2019 елның 28 февралендәге 133-осн  
номерлы боерыгы белән расланды  
(Татарстан Республикасы Урман  
хужалыгы министрлыгының 2023  
елның 27 ноябрэндәге 534-осн  
номерлы боерыгы редакциясендә)

## **БӨГЕЛМӘ УРМАНЧЫЛЫГЫНЫҢ УРМАН ХУЖАЛЫГЫ РЕГЛАМЕНТЫ**

(2023 елның 1 гыйнварына булган торышында)

**Казан шәһәре – 2023**

## Эчтәлек

КЕРЕШ .....	6
1 БҮЛЕК. ГОМУМИ МӘГЪЛҮМАТЛАР .....	18
1.1. Урманчылыкка кыскача сыйфатлама .....	18
1.1.1. Урманчылык һәм урнашкан урыны .....	18
1.1.2. Урманчылыкның, кишәрлек урманчылыкларының гомуми майданы, урманчылык территориясенә районнар буенча бүленеше .....	18
1.1.3. Урман үсә торган зоналар, урманлы районнар һәм урманнарны саклау һәм урман-орлык районнарына бүлү зоналары буенча урманчылык урманнарын бүлү ..	21
1.1.4. Урманчылык урманнарының кварталлар яисә аларның өлешләре буенча максатчан билгеләнеше һәм саклагыч урман категорияләре буенча бүленеше, шулай ук саклагыч, эксплуатация һәм резерв урманнарын бүлеп чыгару нигезләре .....	23
1.1.5. Урманчылык территориясендә урман фонды жирләре составыннан урманлы һәм урмансыз жирләргә сыйфатлама .....	26
1.1.6. Гамәлдәге һәм проектлана торган махсус сакланыла торган табигать территорияләренә һәм объектларга, аларны оештыру, экологик челтәрләрен үстерү, биотөрлелеген саклау планнарына сыйфатлама .....	26
1.1.7. Илкүләм мирас буенча проектлана торган урманнарга сыйфатлама .....	32
1.1.8. Диләнке эшләрен гамәлгә ашырганда сакланырга тиешле биологик күптөрлелек төрләрен һәм буфер зоналары зурлыклары исемлеге .....	32
1.1.9. Гамәлдәге урман, урман эшкәртү инфраструктурасы объектларына, урман инфраструктурасы ясауга бәйле булмаган объектларга, әлеге объектларны төзү, үзгәртеп кору һәм эксплуатацияләү чараларына территориаль планлаштыру документларында каралган сыйфатлама .....	37
1.2. Урманнардан рөхсәтле файдалану төрләре .....	40
2 БҮЛЕК. УРМАННАРДАН РӨХСӘТЛЕ ФАЙДАЛАНУ НОРМАТИВЛАРЫ, ПАРАМЕТРЛАРЫ ҺӘМ ЧОРЛАРЫ, УРМАННАРНЫ САКЛАУ ҺӘМ ЯҢАДАН ҮРЧЕТҮ НОРМАТИВЛАРЫ .....	45
2.1. Урманнардан агач материалы эзерләү өчен рөхсәтле файдалану нормативлары, параметрлары һәм чорлары .....	45
2.1.1. Өлгергән һәм картайган урман утыртмаларын кисү буенча файдалану өчен билгеләнгән диләнке күләме .....	46
2.1.2. Урманнарны тәрбияләгәндә урта яшьле, өлгереп килүче, өлгергән һәм картайган урман утыртмаларын кисү буенча файдалану өчен билгеләнгән диләнке күләме (агач материалы алуның ел саен рөхсәт ителгән күләме) .....	80
2.1.3. Барлык төр кисүләрдә файдалану өчен билгеләнгән диләнке күләме (агач материалы алуның ел саен рөхсәт ителгән күләме) .....	127
2.1.4. Кисентеләрнең яше .....	130
2.1.5. Агачлыкларның тулылыгын һәм составын, диләнкеләрнең күләмнәрен, диләнкеләрнең тоташу чорларын, киртекләр санын, кисүләренә кабатлану чорларын исәпкә алып, агач материалын сайлау проценты (ешлыгы) .....	131
2.1.6. Урманнарны торгызу алымнары .....	134
2.1.7. Урманнардан агач материалы эзерләү өчен файдалану вакытлары һәм башка мәгълүматлар .....	134

2.2. Урманнардан чәер эзерләү өчен рөхсәтле файдалану нормативлары, параметрлары һәм чорлары .....	135
2.3. Урманнардан агач булмаган урман ресурслары эзерләү һәм жыеп алу өчен файдалану нормативлары, параметрлары һәм чорлары.....	137
2.3.1. Урманнардан агач булмаган урман ресурсларын төрләрә буенча эзерләү һәм жыеп алу өчен файдалану нормативлары (ел саен рөхсәт ителгән күләмнәре) һәм параметрлары .....	138
2.3.2. Урманнардан агач булмаган урман ресурслары эзерләү һәм жыю өчен файдалану чорлары .....	138
2.4. Урманнардан азык-төлек урман ресурслары эзерләү һәм дару үләннәре жыю өчен файдалану нормативлары, параметрлары һәм чорлары.....	138
2.4.1. Урманнардан азык-төлек урман ресурсларын һәм дару үләннәрен төрләрә буенча эзерләү һәм жыеп алу өчен файдалану нормативлары (ел саен рөхсәт ителгән күләмнәре) һәм параметрлары .....	139
2.4.2. Эзерләү һәм жыеп алу вакытлары.....	140
2.4.3. Агач сутлары эзерләгәндә нормативлар һәм параметрлар .....	140
2.4.4. Абага-кара абага эзерләү .....	141
2.4.5. Урманнардан азык-төлек урман ресурслары эзерләү һәм дару үләннәре жыеп алу өчен файдалану чорлары.....	141
2.5. Урманнардан аучылык хужалыгы өлкәсендә эшчәнлек төрләрән гамәлгә ашыру өчен файдалану нормативлары, параметрлары һәм чорлары.....	141
2.5.1. Аучылык инфраструктурасы объектларын урнаштыру өчен рөхсәт ителгән биотехник чаралар уздыру исемлеге һәм нормалары .....	142
2.6. Урманнардан авыл хужалыгы алып бару өчен файдалану нормативлары, параметрлары һәм чорлары .....	143
2.6.1. Урманнардан авыл хужалыгы алып бару өчен файдалану параметрлары.....	143
2.7. Балыкчылыкны гамәлгә ашыру, һәвәскәрләрчә балык тотудан тыш.....	144
2.8. Урманнардан фәнни-тикшеренү эшчәнлеген һәм мәгариф эшчәнлеген гамәлгә ашыру өчен файдалану нормативлары, параметрлары һәм чорлары.....	144
2.9. Урманнардан рекреация эшчәнлеген гамәлгә ашыру өчен файдалану нормативлары, параметрлары һәм чорлары .....	145
2.9.1. Урманнардан рекреация эшчәнлеген гамәлгә ашыру өчен файдалану нормативлары.....	145
2.9.2. Рекреация эшчәнлеге зонасына караган, шул исәптән физик-культура, спорт һәм спорт-техник корылмалар торгызу рөхсәт ителә торган, кварталларның һәм (яисә) аларның өлешләрәнен исемлеге. ....	145
2.9.3. Рекреация эшчәнлегенә караган зона территориясен функциональ зоналарга бүлү.....	145
2.9.4. Урман кишәрлекләрендә вакытлыча төзелгән корылмалар исемлеге һәм аларны төзекләндерү нормативлары.....	146
2.9.5. Урманнардан рекреация эшчәнлеген гамәлгә ашыру өчен файдалану параметрлары һәм чорлары .....	146
2.10. Урманнардан урман плантацияләре ясау һәм аларны эксплуатацияләү өчен файдалану нормативлары, параметрлары һәм чорлары.....	147

2.11. Урманнардан жимешле, жыләкле, декоратив урман үсемлекләрен һәм дару үләннәрен үстерү өчен файдалану нормативлары, параметрлары һәм чорлары.....	147
2.12. Урманнардан урман питомниклары ясау һәм аларны эксплуатацияләү өчен файдалану нормативлары, параметрлары һәм чорлары.....	148
2.13. Жир асты байлыкларын геологик өйрәнүне, файдалы казылмаларны эзләү һәм чыгаруны гамәлгә ашыру өчен урманнардан файдалану нормативлары, параметрлары һәм чорлары .....	149
2.14. Урманнардан сусаклагычлар һәм башка ясалма су объектларын төзү һәм эксплуатацияләү, диңгез һәм елга портлары булдыру һәм аларны киңәйтү, гидротехник корылмалар төзү, реконструкцияләү һәм эксплуатацияләү өчен файдалану нормативлары, параметрлары һәм чорлары.....	150
2.15. Урманнардан линияле объектлар төзү, үзгәртеп кору, эксплуатацияләү өчен файдалану нормативлары, параметрлары һәм чорлары.....	151
2.16. Урманнардан урман эшкәртү инфраструктурасы объектларын булдыру һәм эксплуатацияләү өчен файдалану нормативлары, параметрлары һәм чорлары .....	155
2.17. Урманнардан дини эшчәнлекне гамәлгә ашыру өчен файдалану нормативлары, параметрлары һәм чорлары .....	156
2.18. Урманнарны саклауга һәм яңадан үрчетүгә карата таләпләр .....	156
2.18.1. Урманнарда янғын куркынычсызлыгы чараларына, урманнарны радиоактив матдәләр белән пычранудан һәм тискәре башка йогынтыдан саклауга карата таләпләр .....	156
2.18.2. Урманнарны саклауга карата таләпләр (санитар-савыктыру чараларының, урманнарны саклау буенча профилактика чараларының, зарарлы организмнарның чыганаclarын ликвидацияләү чараларының, шулай ук вәкаләтле федераль башкарма хакимият органы билгеләгән башка чараларның нормативлары һәм параметрлары) .....	160
2.18.3. Урманнарны яңадан үрчетүгә карата таләпләр (урманнарны торгызу, урман үстерү, урманнарны карау чараларын үткәру нормативлары, параметрлары, чорлары) .....	168
2.19. Урман үсү зоналары һәм урманлы районнар буенча урманнардан файдалануга карата таләпләрнең үзенчәлекләре.....	182
3 БҮЛЕК. Урманнардан файдалануда чикләүләр .....	183
3.1. Урманнарның максатчан билгеләнеш төрләре буенча чикләүләр .....	183
3.2. Махсус саклана торган урман кишәрлекләренең төрләре буенча чикләүләр....	185
3.3. Урманнардан файдалану төрләре буенча чикләүләр .....	187

## КЕРЕШ

Әлеге урман хужалыгы регламенты Бөгелмә урманчылыгы чикләрендә урнашкан урманнардан файдалану, аларны саклау һәм торгызу нигезе булып тора.

Урман хужалыгы регламенты Россия Федерациясе Урман кодексының 87 статьясының 7 өлеше, Россия Федерациясе Табигать ресурслары һәм экология министрлыгының «Урман хужалыгы регламентларының составын, аларны эшләү тәртибен, аларның гамәлдә булу срокларын һәм аларга үзгәрешләр кертү тәртибен раслау турында» 2017 елның 27 февралендәге 72 номерлы боерыгы нигезендә эзерләнде.

Урман хужалыгы регламентының гамәлдә булу чоры – 2029 елның 1 апреленә кадәр.

Урман хужалыгы регламентын эшләгәндә дәүләт урман реестры материаллары файдаланылды.

Регламентны эшләүчеләр:

Татарстан Республикасы Урман хужалыгы министрлыгы

Почта адресы: Ямашев проспекты, 37А йорт, Казан шәһәре, 420124.

E-mail: [Minleshov@tatar.ru](mailto:Minleshov@tatar.ru).

Сайт: [Minleshov.tatarstan.ru](http://Minleshov.tatarstan.ru).

Тел. (843) 221-37-01.

Факс (843) 221-37-37.

### Россия Федерациясенең закон актлары

Россия Федерациясе Урман кодексы (алга таба – РФ Урман кодексы).

Россия Федерациясе Су кодексы (алга таба – РФ Су кодексы).

Россия Федерациясе Жир кодексы (алга таба – РФ Жир кодексы).

Россия Федерациясе Гражданлык кодексы (алга таба – РФ Гражданлык кодексы).

«Янғын куркынычсызлыгы турында» 1994 елның 21 декабрендәге 69-ФЗ номерлы федераль закон (алга таба – «Янғын куркынычсызлыгы турында» ФЗ).

«Махсус сакланыла торган табигать территорияләре турында» 1995 елның 14 мартындагы 33-ФЗ номерлы федераль закон (алга таба – 33-ФЗ номерлы федераль закон).

«Хайваннар дөньясы турында» 1995 елның 24 апрелендәге 52-ФЗ номерлы федераль закон (алга таба – 52-ФЗ номерлы федераль закон).

«Геодезия, картография һәм киңлек мәгълүматлары турында һәм Россия Федерациясенең аерым закон актларына үзгәрешләр кертү хакында» 2015 елның 30 декабрендәге 431-ФЗ номерлы федераль закон (алга таба – 431-ФЗ номерлы федераль закон).

«Пестицидлар һәм агрохимикатлар белән имин эш итү турында» 1997 елның 19 июлендәге 109-ФЗ номерлы федераль закон (алга таба – 109-ФЗ номерлы федераль закон).

«Намус иреге турында һәм дини берләшмәләр турында» 1997 елның 26 сентябрдәге 125-ФЗ номерлы федераль закон (алга таба – 125-ФЗ номерлы федераль закон).

«Кадастр эшчәнлеге турында» 2007 елның 24 июлендәге 221-ФЗ номерлы федераль закон (алга таба – 221-ФЗ номерлы федераль закон).

«Россия Федерациясендә газ белән тәэмин итү турында» 1999 елның 31 мартындагы 69-ФЗ номерлы федераль закон (алга таба – 69-ФЗ номерлы федераль закон).

«Жир корылышы турында» 2001 елның 18 июнендәге 78-ФЗ номерлы федераль закон (алга таба – 78-ФЗ номерлы федераль закон).

«Әйләнә-тирә мохитне саклау турында» 2002 елның 10 гыйнварындагы 7-ФЗ номерлы федераль закон (алга таба – 7-ФЗ номерлы федераль закон).

«Электр энергетикасы турында» 2003 елның 26 мартындагы 35-ФЗ номерлы федераль закон (алга таба – 35-ФЗ номерлы федераль закон).

«Элемтә турында» 2003 елның 07 июлендәге 126-ФЗ номерлы федераль закон (алга таба – 126-ФЗ номерлы федераль закон).

«Россия Федерациясе Урман кодексын гамәлгә кертү турында» 2006 елның 04 декабрдәге 201-ФЗ номерлы федераль закон (алга таба – 201-ФЗ номерлы федераль закон).

«Орлыкчылык турында» 2021 елның 30 декабрдәге 454-ФЗ номерлы федераль закон (алга таба – 454-ФЗ номерлы федераль закон).

«Ау һәм аучылык ресурсларын саклау һәм Россия Федерациясенә аерым закон актларына үзгәрешләр кертү турында» 2009 елның 24 июлендәге 209-ФЗ номерлы федераль закон (алга таба – 209-ФЗ номерлы федераль закон).

«Үсемлекләр карантини турында» 2014 елның 21 июлендәге 206-ФЗ номерлы федераль закон (алга таба – 206-ФЗ номерлы федераль закон).

«Жир кишәрлекләрен бер категориядән икенче категориягә күчерү турында» 2004 елның 21 декабрдәге 172-ФЗ номерлы Федераль закон (алга таба – 172-ФЗ номерлы федераль закон).

### **РФ Урман кодексында каралган хокукый мөнәсәбәтләрне жайга салучы норматив хокукый актлар (2023 елның 01 гыйнварына)**

Россия Федерациясе Урман кодексы статьясы	Россия Федерациясе Урман кодексында каралган	Норматив актлар
1	2	3
<b>Россия Федерациясе Хөкүмәте актлары</b>		
91 статьяның 7 өлеше	Дәүләт реестрыннан өзәмтәләр биргән өчен түләү	Россия Федерациясе Хөкүмәтенең «Дәүләт урман реестрыннан өзәмтәләр биргән өчен түләү күләме һәм аны алу тәртибе турында» 2007 елның 3 мартындагы 138 номерлы карары
100 статья	Урманнарға һәм алардагы табигать объектларына	Россия Федерациясе Хөкүмәтенең «Урман законнарын бозу нәтижәсендә урманнарға һәм

Россия Федерациясе Урман кодексы статьясы	Россия Федерациясе Урман кодексында каралган	Норматив актлар
1	2	3
	китерелгән зыяны каплау	аларда булган табигать объектларына китерелгән зыяны каплау үзенчәлекләрен раслау турында» 2018 елның 29 декабрдәгә 1730 номерлы карары
96 статья	Федераль дәүләт урман контроле (күзәтчелеге)	Россия Федерациясе Хөкүмәтенә «Федераль дәүләт урман контроле (күзәтчелеге) турында» 2021 елның 30 июндәгә 1098 номерлы карары
50 статьяның 3 өлеше	Зат, затлар төркеме тарафыннан эзәрләнәргә тиешле агач материалының максималь күләмен билгеләү	Россия Федерациясе Хөкүмәтенә «Зат, затлар төркеме тарафыннан эзәрләнәргә тиешле агач материалының иң зур күләмен билгеләү турында» 2007 елның 22 июндәгә 395 номерлы карары
73 статьяның 4 өлеше	Федераль мөлкәтгә урман ресурслары берәмлеге өчен түләү ставкалары һәм урман кишәрлеген арендау өчен урман кишәрлеге мәйданы берәмлеге өчен түләү ставкалары билгеләү	Россия Федерациясе Хөкүмәтенә «Федераль милкәтгә урман кишәрлеген түләү нигездә файдалануга алу буенча урман ресурслары күләме берәмлеге өчен түләү дәрәжәләре һәм урман кишәрлеге мәйданы берәмлеге өчен түләү дәрәжәләре турында» 2007 елның 22 маендагы 310 номерлы карары
44 статья	Урманнарда сусаклагычлар һәм башка ясалма су объектларын төзү һәм эксплуатацияләү, диңгез һәм елга портлары территорияләрен булдыру һәм киңәйтү, гидротехник корымнар төзү, реконструкцияләү һәм эксплуатацияләү өчен файдалану	Россия Федерациясе Хөкүмәтенә «Су объектларын файдалануга бирү турында карар эзәрләү һәм кабул итү турында» 2022 елның 19 гыйнварындагы 18 номерлы карары
45 статья	Урманнарда линияле объектлар төзү, үзгәртеп кору, эксплуатацияләү өчен файдалану	Россия Федерациясе Хөкүмәтенә «Россия Федерациясе элемент чыбыкларын һәм корымналарын саклау кагыйдәләрен раслау турында» 1995 елның 9 июндәгә 578 номерлы карары
76 статьяның 3 өлеше	Урман утыртмаларын сату-алу шартнамәләре буенча түләү. Федераль мөлкәтгә, шулай ук Россия Федерациясе субъектлары мөлкәтендә һәм муниципаль мөлкәтгә торучы жирләрдә эзәрләнә торган агач материалы берәмлеге өчен түләү ставкаларын билгеләү	Россия Федерациясе Хөкүмәтенә «Федераль милкәтгә урман кишәрлеген түләү нигездә файдалануга алу буенча урман ресурслары күләме берәмлеге өчен түләү дәрәжәләре һәм урман кишәрлеге мәйданы берәмлеге өчен түләү дәрәжәләре турында» 2007 елның 22 маендагы 310 номерлы карары
23 <sup>1</sup> статьяның 3 өлеше, 60 <sup>3</sup> статья	Урманнарда санитар куркынычсызлык. Урман утыртмаларын кисү	Россия Федерациясе Хөкүмәтенә «Урманнарда санитария куркынычсызлыгы кагыйдәләрен раслау турында» 2020 елның 9



Россия Федерациясе Урман кодексы статьясы	Россия Федерациясе Урман кодексында каралган	Норматив актлар
1	2	3
	тәртибе	декабрдәгә 2047 номерлы карары
23 <sup>1</sup> статьяның 3 өлеше, 53 статья	Урманнарда янгын куркынычсызлыгы.	Россия Федерациясе Хөкүмәтенә «Урманнарда янгын куркынычсызлыгы кагыйдәләрен раслау турында» 2020 елның 7 октябрдәгә 1614 номерлы карары, Россия Федерациясе Хөкүмәтенә «Урманнарны янгына каршы кору чаралары турында» 2011 елның 16 апрелдәгә 281 номерлы карары, Россия Федерациясе Хөкүмәтенә «Урман янгыннары аркасында урманнарда барлыкка килгән гадәттән тыш хәлләрне бетерү өчен федераль башкарма хакимият органнары көчләрен һәм чараларын жәлеп итү турында» 2017 елның 2 декабрдәгә 1464 номерлы карары, Россия Федерациясе Хөкүмәтенә «Урман янгыннары нәтижәсендә барлыкка килгән гадәттән тыш хәлләр турында» 2011 елның 17 маендагы 376 номерлы карары, Россия Федерациясе Хөкүмәтенә «Урман янгыннарын сүндерү планын төзү һәм аны һәм аның рәвешен раслау кагыйдәләрен раслау турында» 2011 елның 17 маендагы 377 номерлы карары, Россия Федерациясе Хөкүмәтенә «Урманнарда һәм урман янгыннарында янгын куркынычы турындагы мәгълүматларның дәрәҗәсиз контрольдә тоту кагыйдәләрен раслау турында» 2011 елның 18 августындагы 687 номерлы карары
22 статьяның 3 өлеше	Урманнарны үзләштерү өлкәсендә инвестиция эшчәнлеге. Урманнарны үзләштерү өлкәсендә өстенлекле инвестиция проектлары исемлеген әзерләү һәм раслау	Россия Федерациясе Хөкүмәтенә «Урманнарны үзләштерү турында өстенлекле инвестиция проектлары турында һәм Россия Федерациясе Хөкүмәтенә кайбер актларын көчен югалткан дип тану турында» 2018 елның 23 февралдәгә 190 номерлы карары
114 статьяның 6 өлеше	Урман паркы зоналарында урнашкан урманнарның функциональ зоналары	Россия Федерациясе Хөкүмәтенә «Россия Федерациясе Урман кодексының 114 статьясындагы 1 өлешенә 3 һәм 4 пунктларында күрсәтелгән урманнар булган жирләрнең чикләрен үзгәртү һәм урман парк зоналарында урнашкан урманнарда функциональ зоналарны билгеләү кагыйдәләрен раслау турында» 2019 елның 21 декабрдәгә 1755 номерлы карары

Россия Федерациясе Урман кодексы статьясы	Россия Федерациясе Урман кодексында каралган	Норматив актлар
1	2	3
13 статья	Урман инфраструктурасы	Россия Федерациясе Хөкүмәтенең «Саклагыч урманнар, файдаланыла торган урманнар һәм резерв урманнары өчен урман инфраструктурасы объектлары исемлеген раслау турында» 2012 елның 17 июлендәге 1283-р номерлы күрсәтмәсе
21 статья	Урман инфраструктурасын булдыруга бәйле булмаган капитал төзелеш объектларын төзү һәм эксплуатацияләү	Россия Федерациясе Хөкүмәтенең «Саклагыч урманнар, эксплуатация урманнары һәм резерв урманнары өчен урман инфраструктурасы булдыруга бәйле булмаган объектлар исемлеген раслау турында» 2022 елның 30 апрелендәге 1084-р номерлы күрсәтмәсе
21 <sup>1</sup> статья	Урман инфраструктурасын булдыруга бәйле булмаган капитал булмаган төзелмәләр, корылмалар төзү һәм эксплуатацияләү	Россия Федерациясе Хөкүмәтенең «Саклагыч урманнар, эксплуатация урманнары, резерв урманнары өчен урман инфраструктурасын булдыруга бәйле булмаган капитал булмаган төзелмәләр, корылмалар төзү һәм эксплуатацияләү» 2022 елның 23 апрелендәге 999-р номерлы күрсәтмәсе
45 статья	Урманнардан линияле объектлар төзү, үзгәртеп кору, эксплуатацияләү өчен файдалану	Россия Федерациясе Хөкүмәтенең «Электр челтәрләре хужалыгы объектларының саклык зоналарын һәм мондый зоналар чикләрендә урнашкан жир кишәрлекләреннән файдалануның махсус шартларын билгеләү тәртибе турында» 2009 елның 24 февралендәге 160 номерлы карары
73 <sup>1</sup> статьяның 6 өлеше	Дәүләти яисә муниципаль мөлкәткәге урман кишәрлегенең аренда шартнамәсен төзү Дәүләт мөлкәтендә яисә муниципаль мөлкәткәге урман кишәрлегенең аренда шартнамәсен эзерләү һәм төзү тәртибе	Россия Федерациясе Хөкүмәтенең «Агач материалы эзерләү өчен дәүләт милкендәге яисә муниципаль милеккәге жир кишәрлеген арендага алу шартнамәсен төзү хокукына конкурста катнашучыларның конкурс тәкъдимнәрен бәяләү кагыйдәләрен һәм тәкъдим ителгән шартларны бәяләү һәм агач материалы эзерләү өчен дәүләт милкендәге яисә муниципаль милеккәге жир кишәрлеген арендага алу шартнамәсен төзү хокукына конкурста жиңүчене билгеләүгә нигез булган билгеләрне раслау турында» 2019 елның 7 мартындагы 241 номерлы карары
<b>Россия Федерациясе Табигать ресурслары һәм экология министрлыгы (алга таба – Россия Табигать министрлыгы) норматив актлары</b>		
62 статьяның 7 өлеше	Урман торгызу. Урман торгызу кагыйдәләре	«Урманнарны торгызу кагыйдәләрен, урманнарны торгызу проектының формасын, составын, аны килештерү тәртибен, аны килештерүдән баш тарту нигезләрен, шулай ук урманнарны торгызу проектының электрон рәвештәге форматына карата таләпләр раслау

Россия Федерациясе Урман кодексы статьясы	Россия Федерациясе Урман кодексында каралган	Норматив актлар
1	2	3
		турында» 2021 елның 29 декабрендәге 1024 номерлы боерык
73 <sup>1</sup> статьясындагы 7 өлеше	Урман кишәрлегенең типик аренда шартнамәсе	«Урман кишәрлекләрен түләүле нигездә файдалануга тапшыруның бер төрле шартнамәләрен раслау турында» 2020 елның 30 июлендәге 542 номерлы боерык
77 статьяның 7 өлеше	Урман утыртмаларын сату-алу турында типик шартнамә	«Урман утыртмаларын сату-алунуң бер төрле шартнамәсен раслау турында» 2020 елның 27 июлендәге 488 номерлы боерык
60 <sup>15</sup> статья	Сирәк очрый торган һәм юкка чыгу куркынычы янаган агачларны, куакларны, лианаларны, бүтән урман үсемлекләрен саклау үзенчәлекләре	«Россия Федерациясе Кызыл китабына яисә Россия Федерациясе субъектлары кызыл китапларына кертелгән, сирәк очрый торган һәм юкка чыгу куркынычы янаган агачларны, куакларны, лианаларны, бүтән урман үсемлекләрен саклау үзенчәлекләрен раслау турында» 2017 елның 29 маендагы 264 номерлы боерык
23 <sup>1</sup> статьяның 3 өлеше, 64 статьяның 3 өлеше	Урманнарны тәрбия кылу. Урманнарны тәрбия кылу кагыйдәләре. Урман утыртмаларын кисү тәртибе	«Урманнарны карау кагыйдәләрен раслау турында» 2020 елның 30 июлендәге 534 номерлы боерык
112 статьяның 5 өлеше	Махсус сакланучы табигать территорияләрендә урнашкан урманнардан файдалану, аларны саклау, яклау, янадан үрчетү үзенчәлекләре	«Махсус сакланыла торган табигать территорияләрендә урнашкан урманнардан файдалану, аларны саклау, яклау, янадан үрчетү үзенчәлекләрен раслау турында» 2021 елның 12 августындагы 558 номерлы боерык
53 <sup>1</sup> статья	Урман янгыннарын кисәтү	«Урман янгыннарын кисәтү һәм сүндерү чаралары төрләрен, урманнардан файдаланучы затларның әлеге чаралар белән тәэмин ителү нормативларын, урманнардан файдаланганда булырга тиешле урман янгыннарын кисәтү һәм сүндерү чаралары нормаларын раслау турында» 2014 елның 28 мартындагы 161 номерлы боерык
53 <sup>1</sup> статья	Урманнарда янгын чыгу куркынычын һәм урман янгыннарын мониторинглау	«Урманнарда янгын куркынычын һәм урман янгыннарын күзәтүне гамәлгә ашыру тәртибен раслау турында» 2014 елның 23 июнендәге 276 номерлы боерык
15 статьяның 3 өлеше	Урман үсә торган зоналар һәм урманлы районнар	«Россия Федерациясенең урман үсү зоналары исемлеген һәм Россия Федерациясенең урманлы районнары исемлеген раслау турында» 2014 елның 18 августындагы 367 номерлы боерык
87 статьяның 7 өлеше	Урман хужалыгы регламентларының составы, аларны эшләү тәртибе, аларның	«Урман хужалыгы регламентлары составын, аларны эшләү тәртибен, аларның гамәлдә булу вакытын һәм аларга үзгәрешләр керту

Россия Федерациясе Урман кодексы статьясы	Россия Федерациясе Урман кодексында каралган	Норматив актлар
1	2	3
	гамәлдә булу вакыты һәм аларга үзгәрешләр кертү тәртибе	«Тәртибен раслау турында» 2017 елның 27 февралендәге 72 номерлы боерык
60 <sup>5</sup> статья	Урман патологиясе буенча дәүләт мониторингы	«Урман авырулары буенча дәүләт мониторингын гамәлгә ашыру тәртибен раслау турында» 2017 елның 5 апрелендәге 156 номерлы боерык
60 <sup>7</sup> статья	Зарарлы организмнар таралуны кисәтү	«Зарарлы организмнар таралуны кисәтү чараларын гамәлгә ашыру кагыйдәләрен раслау турында» 2020 елның 9 ноябрәндәге 912 номерлы боерык
60 <sup>6</sup> статьяның 4 өлеше	Урман патологиясе буенча тикшеренүләр. Урман патологиясе буенча тикшеренүләрне уздыру тәртибе	«Урман авыруларына бәйлә тикшеренүләрне уздыру тәртибен һәм урман авыруларына бәйлә тикшеренү актының рәвешен раслау турында» 2020 елның 9 ноябрәндәге 910 номерлы боерык
23 <sup>2</sup> статьяның 10 өлеше, 29 статьяның 11 өлеше, 23 <sup>1</sup> статьяның 3 өлеше	Диләнке эшләре. Агач материалы эзерләү. Агач материалы эзерләү кагыйдәләре. Урман утыртмаларын кисү тәртибе	«Агач материалы эзерләү кагыйдәләрен һәм Россия Федерациясе Урман кодексының 23 статьясында күрсәтелгән урманчылыкларда агач материалы эзерләү үзенчәлекләрен раслау турында» 2020 елның 1 декабрәндәге 993 номерлы боерык «Диләнке эшләре төрләрен, аларны башкару тәртибен һәм эзлеклелеген, диләнке эшләренә технологик картасы формасын, урман бүлемтеген актыккы тикшерү акты формасын һәм урман бүлемтеген актыккы карап чыгу тәртибен раслау турында» 2022 елның 17 гыйнварындагы 23 номерлы боерык, «Урман бүлемтегенә таксация тасвирламасына кертелә торган мәгълүматлар составын, урман бүлемтегенә таксация тасвирламасын төзү тәртибен, аның электрон форматындагы форматына карата таләпләрне, урман бүлемтегенә таксация тасвирламасының урман бүлемтегенә хакыйкый торышы турындагы мәгълүматка туры килмәвен билгеләү тәртибен, урман бүлемтегенә таксация тасвирламасы формасын раслау турында» 2022 елның 14 октябрәндәге 687 номерлы боерык
60 <sup>4</sup> статья	Урманнарны яклау буенча районнарга бүленеш	«Урманнарда жиңелчә, уртача һәм көчле урман патологиясе булган зоналарны билгеләү тәртибен раслау турында» 2017 елның 9 гыйнварындагы 1 номерлы боерык
91 статья	Дәүләт урман реестры	«Дәүләт урман реестрына документлаштырылган мәгълүматлар кертүгә

Россия Федерациясе Урман кодексы статьясы	Россия Федерациясе Урман кодексында каралган	Норматив актлар
1	2	3
		<p>һәм аны үзгәртүгә нигез булган документларның исемлеген, аларның формаларын һәм аларны эзерләү тәртибен раслау турында» 2013 елның 11 ноябрена 496 номерлы боерык,</p> <p>«Дәүләт урман реестрында булган, зарури тәртиптә бирелә торган мәгълүматлар төрләре исемлеген һәм аны бирү шартларын раслау турында» 2013 елның 30 октябренә 464 номерлы боерык,</p> <p>«Дәүләт урман реестрын алып бару формаларын раслау турында» 2021 елның 24 декабренә 1007 номерлы боерык</p>
70 <sup>1</sup> статьяның 12 өлеше	Урман кишәрлекләрен проектлау	«Урман кишәрлегенә проект документациясе составына һәм эчтәлегенә таләпләрне раслау турында» 2017 елның 3 февраленә 54 номерлы боерык
60 <sup>13</sup> статья	Урманнарны радиоактив пычранудан саклау үзенчәлекләре	«Урманнарның радиоактив пычрану зоналарында профилактика һәм тернәкләндерү чараларын гамәлгә ашыру үзенчәлекләрен раслау турында» 2017 елның 8 июненә 283 номерлы боерык
65 статьяның 5 өлеше	Урман орлыкчылыгы	«Урман орлыкчылыгы объектларын (урман орлыклары кишәрлекләрен) төзү һәм аерып чыгару кагыйдәләрен раслау турында» 2015 елның 20 октябренә 438 номерлы боерык, «Урманның төп агач токымнарының үстерү районнарына бүленгән урман үсемлекләре орлыкларын куллану тәртибен раслау турында» 2020 елның 9 ноябрена 909 номерлы боерык
46 статьяның 4 өлеше	Урманнарда агач эшкәртү инфраструктурасы объектларын булдыру һәм эксплуатацияләү өчен файдалану	«Урманнарда агач эшкәртү инфраструктурасы объектларын булдыру һәм эксплуатацияләү өчен файдалану кагыйдәләрен раслау турында» 2022 елның 31 гыйнварындагы 54 номерлы боерык
38 статья	Урманнарда авыл хужалыгы алып бару өчен файдалану	«Урманнарда авыл хужалыгы алып бару өчен файдалану кагыйдәләрен һәм Урман кишәрлеген бирмичә, сервитут, гавами сервитут билгеләп яки билгеләмичә генә урманнарда авыл хужалыгы алып бару өчен файдалану кагыйдәләрен раслау турында» 2020 елның 2 июленә 408 номерлы боерык
49 статьяның 4 өлеше	Урманнарда файдалану турында хисап. Урманнарда файдалану	«Урманнарда файдалану турында хисап кертелә торган мәгълүматлар исемлеген, урманнарда файдалану турында хисап

Россия Федерациясе Урман кодексы статьясы	Россия Федерациясе Урман кодексында каралган	Норматив актлар
1	2	3
	турында хисап тапшыру тәртибе	тапшыру формасын һәм тәртибен, шулай ук урманнардан файдалану турында электрон рәвештә хисап формасына карата таләпләр раслау турында» 2017 елның 21 августындагы 451 номерлы боерык
66 статьяның 2 өлеше	Урманнарны яңадан үрчетү һәм урман үстерү турында хисап. Урманнардан файдалану һәм урман үстерү турында хисап тапшыру тәртибе	«Урманнарны яңадан үрчетү һәм урман үстерү турында хисапка кертелә торган мәгълүматлар исемлеген, урманнарны яңадан үрчетү һәм урман үстерү турында хисап формасын һәм аны тапшыру тәртибен, шулай ук урманнарны яңадан үрчетү һәм урман үстерү турында электрон рәвештәге хисап форматына карата таләпләр раслау турында» 2017 елның 21 августындагы 452 номерлы боерык
89 статья	Урманнарны үзләштерү проектына дәүләти һәм муниципаль экспертиза. Урманнарны үзләштерү проектына дәүләти һәм муниципаль экспертиза тәртибе	«Урманнарны үзләштерү проектына дәүләт экспертизасы һәм муниципаль экспертиза тәртибен раслау турында» 2020 елның 30 июлендәге 513 номерлы боерык
26 статьяның 3 өлеше	Урман декларациясе. Урман декларациясен тутыру һәм тапшыру тәртибе	«Урман декларациясе формасын, аны тутыру һәм тапшыру тәртибен, электрон рәвештә урман декларациясе форматына таләпләр раслау турында» 2021 елның 29 апрелендәге 303 номерлы боерык
60 статьяның 3 өлеше, 60 <sup>11</sup> статьяның 3 өлеше	Урманнарны янгыннардан саклау турында хисап. Урманнарны янгыннардан саклау турында хисап тапшыру тәртибе.	«Урманнарны янгыннардан саклау турында хисапка кертелә торган мәгълүматлар исемлеген, урманнарны янгыннардан саклау турында хисап формасын һәм аны тапшыру тәртибен, шулай ук урманнарны янгыннардан саклау турында электрон рәвештә хисап тапшыру форматына карата таләпләр, урманнарны яклау турында хисапка кертелә торган мәгълүматлар исемлеген, урманнарны яклау турында хисап формасын һәм аны тапшыру тәртибен, шулай ук урманнарны яклау турында электрон рәвештә хисап форматына карата таләпләр раслау турында» 2017 елның 09 мартындагы 78 номерлы боерык
60 <sup>8</sup> статьяның 5 өлеше	Зыянлы организмнарның чыганаclarын юк итү	«Зыянлы организмнарның чыганаclarын юк итү кагыйдәларен раслау турында» 2020 елның 9 ноябрәндәге 913 номерлы боерык
53 <sup>4</sup> статья	Урман янгыннарын сүндерү	«Урман янгыннарын сүндерү кагыйдәларен раслау турында» 2022 елның 1 апрелендәге 244 номерлы боерык
98 <sup>2</sup> статья	Урман сагы	«Урман сагын гамәлгә ашыру тәртибен һәм

Россия Федерациясе Урман кодексы статьясы	Россия Федерациясе Урман кодексында каралган	Норматив актлар
1	2	3
		нормативларын раслау турында» 2021 елның 15 декабрдәгә 955 номерлы боерык
64 <sup>1</sup> статьяның 2 өлеше	Урманнарны торгызу өчен билгеләнгән жирләрне урман урнашкан жирләргә кертү	Россия Табигать ресурслары һәм экология министрлыгының «Урманнарны торгызу өчен билгеләнгән жирләрне урман урнашкан жирләргә кертү тәртибен һәм тиешле акт рәвешләрен раслау турында» 2019 елның 11 мартындагы 150 номерлы боерыгы
86 статьяның 5 өлеше	Россия Федерациясе субъектының урман планы. Россия Федерациясе субъектының урман планы составы һәм аны эзерләү тәртибе	«Россия Федерациясе субъекты урман планының бер төрле рәвешен һәм составын, аны эзерләү һәм аңа үзгәрешләр кертү тәртибен раслау турында» 2017 елның 20 декабрдәгә 692 номерлы боерык
32 статья	Агач булмаган урман ресурсларын эзерләү һәм жыеп алу	«Агач булмаган урман ресурсларын эзерләү һәм жыеп алу турында» 2020 елның 28 июлендәгә 496 номерлы боерык
67 статья, 68 статья	Урман корылышы турында гомуми нигезләмәләр Урман корылышының эчтәлегә	«Урман корылышы буенча файдалану күрсәтмәсен раслау турында» 2022 елның 5 августындагы 510 номерлы боерык
63 статьяның 3 өлеше	Урман үстерү. Урман үстерү кагыйдәләре	«Урман үстерү кагыйдәләрен, урман үстерү проектының формасын, составын, аны килештерү тәртибен, аны килештерүдән баш тарту нигезләрен, шулай ук урман үстерү проектының электрон рәвештәгә форматына карата таләпләр раслау турында» 2021 елның 20 декабрдәгә 978 номерлы боерык
88 статьяның 2 өлеше	Урманнарны үзләштерү проекты.	Россия Табигать ресурслары һәм экология министрлыгының «Урманнарны үзләштерү проектының составын, аны эшләү һәм аңа үзгәрешләр кертү тәртибен, электрон документ рәвешендә урманнарны үзләштерү проекты форматына карата таләпләр раслау турында» 2021 елның 16 ноябрдәгә 864 номерлы боерыгы
39 <sup>1</sup> статья	Урман питомникларын булдыру һәм аларны эксплуатацияләү	«Урман питомникларын төзү һәм аларны эксплуатацияләү кагыйдәләрен раслау турында» 2021 елның 12 октябрдәгә 737 номерлы боерык
45 статья	Урманнардан линияле объектлар төзү, үзгәртеп кору, эксплуатацияләү өчен файдалану	«Урманнардан линияле объектлар төзү, аларны үзгәртеп кору, аларны эшләтү өчен файдалану кагыйдәләрен һәм, сервитут, гавами сервитут билгеләп яки билгеләмичә, урман кишәрлеген бирмичә урманнардан линияле объектлар төзү, аларны үзгәртеп кору, аларны эшләтү өчен файдалану очраклары исемлеген раслау турында» 2020 елның 10

Россия Федерациясе Урман кодексы статьясы	Россия Федерациясе Урман кодексында каралган	Норматив актлар
1	2	3
		июлендәге 434 номерлы боерык
43 статья	Жир астын геологик өйрәнүне, файдалы казылмаларны эзләү һәм чыгаруны гамәлгә ашыру өчен урманнардан файдалану кагыйдәләре	«Урманнардан жир астын геологик өйрәнү, файдалы казылмалар эзләү һәм чыгару өчен файдалану кагыйдәләрен һәм, жир кишәрлеге бирмичә, сервитут билгеләп яки билгеләмичә, урманнардан жир астын геологик өйрәнү, файдалы казылмалар эзләү һәм чыгару өчен файдалану очраклары исемлеген раслау турында» 2020 елның 7 июлендәге 417 номерлы боерык
31 статья	Чәер эзерләү	«Чәер эзерләү кагыйдәләрен раслау турында» 2020 елның 9 ноябрәндәге 911 номерлы боерык
38 <sup>1</sup> статья	Урманнардан балыкчылыкны гамәлгә ашыру өчен файдалану	«Урманнардан балыкчылыкны гамәлгә ашыру өчен файдалану кагыйдәләрен раслау турында» 2021 елның 13 октябрәндәге 742 номерлы боерык
39 статья	Жимешле, жиләкле, декоратив урман үсемлекләре, дару үләннәре үстерү	«Урманнардан жимешле, жиләкле, декоратив урман үсемлекләрен, дару үләннәрен үстерү өчен файдалану кагыйдәләрен раслау турында» 2020 елның 28 июлендәге 497 номерлы боерык
34 статья	Азык-төлек урман ресурслары эзерләү һәм дару үләннәре жыю	«Азык-төлек урман ресурсларын һәм дару үләннәрен эзерләү кагыйдәләрен раслау турында» 2020 елның 28 июлендәге 494 номерлы боерык
40 статья	Урманнардан фәнни-тикшеренү эшчәнлеген, мәгариф эшчәнлеген гамәлгә ашыру өчен файдалану	«Урманнардан фәнни-тикшеренү эшчәнлеген, мәгариф эшчәнлеген гамәлгә ашыру өчен файдалану кагыйдәләрен раслау турында» 2020 елның 27 июлендәге 487 номерлы боерык
41 статья	Урманнардан рекреация эшчәнлеген гамәлгә ашыру өчен файдалану	«Урманнардан рекреация эшчәнлеген гамәлгә ашыру өчен файдалану кагыйдәләрен раслау турында» 2020 елның 9 ноябрәндәге 908 номерлы боерык
<b>Федераль урман хужалыгы агентлыгы (алга таба – Рослесхоз) норматив актлары</b>		
29 статьяның 6 өлеше	Файдалану өчен билгеләнгән диләнке күләмен исәпләп чыгару тәртибе	«Файдалану өчен билгеләнгән диләнке күләмен исәпләп чыгару тәртибен раслау турында» 2011 елның 27 маендагы 191 номерлы боерык «Кисентеләрнең яшен билгеләү турында» 2015 елның 9 апрелдәге 105 номерлы боерык
29 статьяның 7 өлеше, 81 статьяның 3 пункты	Агач материалы эзерләү. Агач материалын эзерләү рөхсәт ителми торган агачларның һәм куаклыкларның төрләре	«Агач материалын эзерләү рөхсәт ителми торган агачларның һәм куаклыкларның төрләре (токимнары) исемлеген раслау турында» 2011 елның 5 декабрәндәге 513 номерлы боерык



Россия Федерациясе Урман кодексы статьясы	Россия Федерациясе Урман кодексында каралган	Норматив актлар
1	2	3
	(токимнары) исемлеге	
53 статьяның 4 өлеше, 53 <sup>1</sup> статья	Урманнарда янгын куркынычсызлыгы. Урман янгыннарын кисәтү	«Урманнарны янгынга каршы кору нормативларын раслау турында» 2012 елның 27 апрелдәге 174 номерлы боерык, «Урманнарның табигый янгын куркынычы классификациясен һәм, һава торышына карап, урманнарда табигый янгын куркынычы классификациясен раслау турында» 2011 елның 5 июлдәге 287 номерлы боерык
65 статьяның 5 өлеше	Урман орлыкчылыгы	«Урман орлыкларын үстерү районнарын билгеләү турында» 2022 елның 19 декабрдәге 1032 номерлы боерык
<b>Россия Федерациясе субъекты норматив актлары</b>		
82, 83 статьялар	Урман мөнәсәбәтләре өлкәсендә Россия Федерациясе субъектлары дәүләт хакимияте органнары вәкаләтләре. Урман мөнәсәбәтләре өлкәсендә Россия Федерациясе дәүләт хакимияте органнарының аерым вәкаләтләрен Россия Федерациясе субъектлары дәүләт хакимияте органнарына тапшыру	«Татарстан Республикасында урманнардан файдалану турында» 2008 елның 22 маендагы 22-ТРЗ номерлы Татарстан Республикасы Законы, Татарстан Республикасы Президентының «Татарстан Республикасы Урман планын раслау турында» 2018 елның 24 декабрдәге ПУ-880 номерлы Указы, Татарстан Республикасы Министрлар Кабинетының «Татарстан Республикасының урман хужалыгын үстерү» дәүләт программасын раслау турында» 2013 елның 30 июлдәге 531 номерлы карары, Татарстан Республикасы Министрлар Кабинетының «Татарстан Республикасының региональ яки муниципальара эһәмиятендәге гомуми файдалану автомобиль юллары исемлеген раслау турында» 2022 елның 13 октябрдәге 1099 номерлы карары
82 статьяның 7 өлеше	Татарстан Республикасында гражданнарга үз ихтыяжлары өчен урман утыртмаларын сату-алу шартнамәсе буенча түләү ставкаларын билгеләү	Татарстан Республикасы Тарифлар буенча дәүләт комитетының «Татарстан Республикасында гражданнарга үз ихтыяжлары өчен урман утыртмаларын сату-алу шартнамәсе буенча түләү ставкаларын билгеләү турында» 2020 елның 7 октябрдәге 107-2/нпс-2020 номерлы карары

# 1 БҮЛЕК. ГОМУМИ МӘГЪЛҮМАТЛАР

## 1.1. Урманчылыкка кыскача сыйфатлама

### 1.1.1. Урманчылык һәм урнашкан урыны

Татарстан Республикасы Урман хужалыгы министрлыгының Бөгелмә урманчылыгы Татарстан Республикасының көньяк-көнчыгыш өлешендә Азнакай, Ютазы, Лениногорск һәм Бөгелмә районнары территориясендә урнашкан.

Урманчылык конторасы (үзәк утары) Бөгелмә шәһәрәндә, ул Бөгелмә тимер юл станциясеннән 3 километрда (алга таба – км) һәм республиканың башкаласы Казан шәһәрәненнән 350 км ераклыкта урнашкан.

Урманчылыкның почта адресы: 423250, Татарстан Республикасы, Бөгелмә шәһәре, Парк урамы, 2а йорт.

Телефон: 8-(855)-949-65-00, E-mail: Bugulminskoe.Gku@tatar.ru.

### 1.1.2. Урманчылыкның, кишәрлек урманчылыкларының гомуми мәйданы, урманчылык территориясенен районнар буенча бүленеше

Урманчылык территориясенен муниципаль берәмлекләр буенча бүленеше 1 нче таблицада китерелә.

1 нче таблица

#### Урманчылыкның төзелеше

Т/с	Урманчылык	Кишәрлек урманчылыклары	Административ район (муниципаль берәмлек)	Гомуми мәйданы, гектар
1	2		3	4
1.	Бөгелмә	Актүбә	Азнакай	6089
			Бөгелмә	3430
Жәмгысе			9519	
2.		Бөгелмә	Бөгелмә	9679
			Лениногорск	246
Жәмгысе			9925	
3.		Петровка	Бөгелмә	9853
			Жәмгысе	
4.		Ютазы	Ютазы	8993
			Баулы	3636
	Азнакай		2078	
Жәмгысе			14707	
Урманчылык буенча барлыгы				<b>44004</b>
		шул исәптән районнар буенча		
1			Азнакай	8167
2			Бөгелмә	22962
3			Лениногорск	246
4			Ютазы	8993

5		Баулы	3636
---	--	-------	------

Урманчылыкның урман фонды биләмәләр буларак та, аерым-аерым торучы, төрле зурлыктагы утраучыклар буларак та гыйбарәт. Территорияләрендә урман фонды урнашкан муниципаль районнарның урманлы өлеше 17,6 процент тәшкил итә.

Урманчылык территориясе бүлеп күрсәтелгән Татарстан Республикасы 1 нче схематик каратада күрсәтелгән.

# 1 нче карта-схема

РОССИЙСКАЯ ФЕДЕРАЦИЯ  
МИНИСТЕРСТВО ЛЕСНОГО ХОЗЯЙСТВА  
РЕСПУБЛИКИ ТАТАРСТАН

## КАРТА-СХЕМА с выделением территории Бугульминского лесничества на территории Республики Татарстан

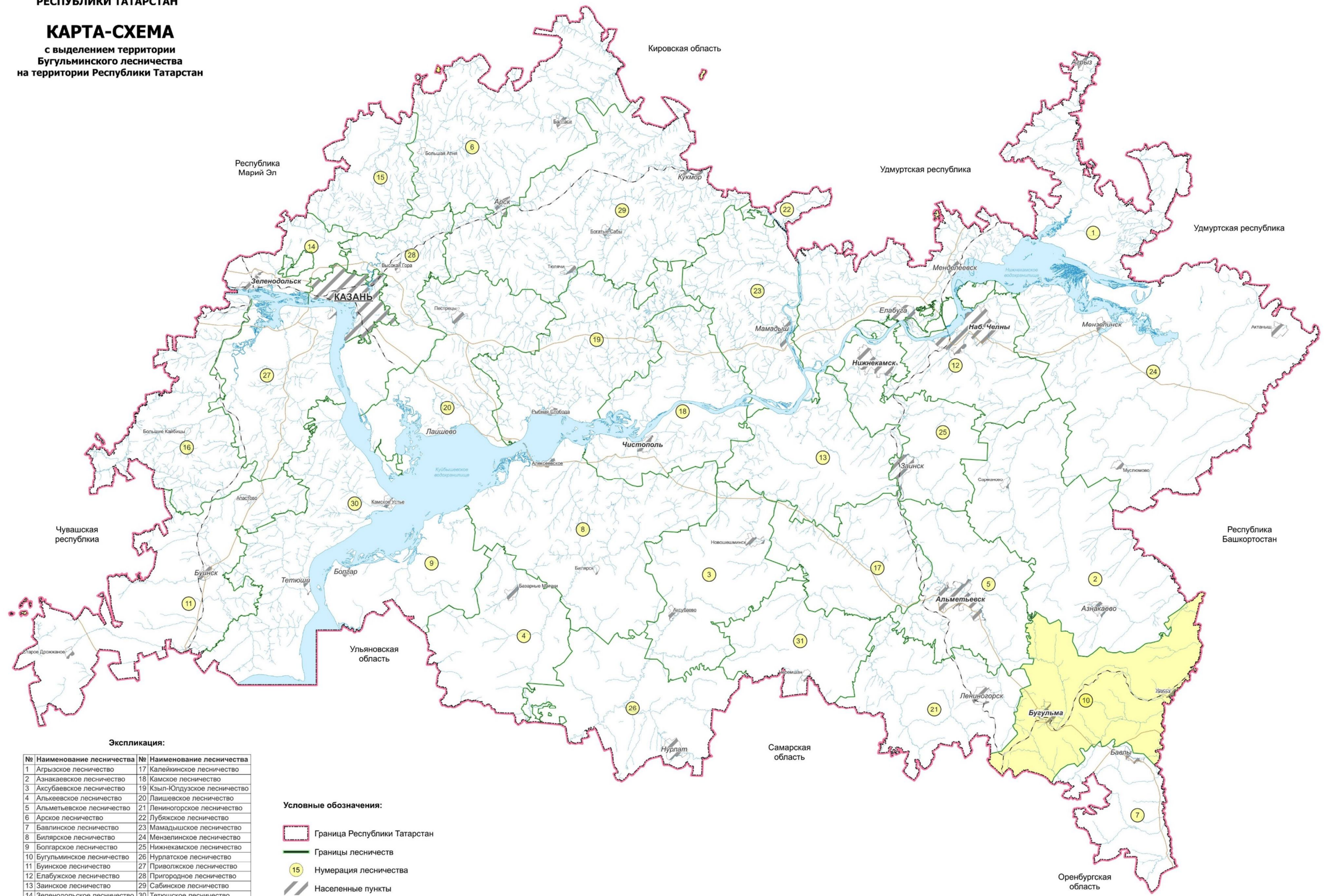

**Экспликация:**

№	Наименование лесничества	№	Наименование лесничества
1	Агрызское лесничество	17	Калейкинское лесничество
2	Азнакаевское лесничество	18	Камское лесничество
3	Аксубаевское лесничество	19	Кзыл-Юлдузское лесничество
4	Алькеевское лесничество	20	Лаишевское лесничество
5	Альметьевское лесничество	21	Ленинское лесничество
6	Арсское лесничество	22	Лубяжское лесничество
7	Бавлинское лесничество	23	Мамадышское лесничество
8	Биларское лесничество	24	Мензелинское лесничество
9	Болгарское лесничество	25	Нижнекамское лесничество
10	Бугульминское лесничество	26	Нурлатское лесничество
11	Буинское лесничество	27	Приволжское лесничество
12	Елабужское лесничество	28	Пригородное лесничество
13	Занское лесничество	29	Сабинское лесничество
14	Зеленодольское лесничество	30	Тетюшское лесничество
15	Испейтарское лесничество	31	Черемшанское лесничество
16	Кайбицкое лесничество		

**Условные обозначения:**

- Граница Республики Татарстан
- Границы лесничеств
- 15 Нумерация лесничества
- Населенные пункты
- Бугульминское лесничество

Масштаб 1 : 2 500 000

### 1.1.3. Урман үсэ торган зоналар, урманлы районнар һәм урманнарны саклау һәм урман-орлык районнарына бүлү зоналары буенча урманчылык урманнарын бүлү

Россия Табигать ресурслары министрлыгының «Россия Федерациясенең урман үсү зоналары исемлеген һәм Россия Федерациясенең урманлы районнары исемлеген раслау турында» 2014 елның 18 августындагы 367 номерлы боерыгы белән расланган урман үсү районнарына бүленеш нигезендә урманчылык территориясе Россия Федерациясенең Европа өлешендәге урман-дала районына кертелгән (2 нче таблица).

2 нче таблица

#### Урманчылык урманнарын урман үсэ торган зоналарга һәм урманлы районнарга бүлү

Т/с	Кишәрлек урманчылык-лары	Урман үсэ торган зона	Урманлы район	Урманнар-ны саклау районна-рына бүлү зонасы	Урман-орлык буенча районнар-га бүленеш зонасы	Урман квартал-лары исемлеге	Майданы, гектар
1	2	3	4	5	6	7	8
1.	Актүбә	Урман-дала зонасы	Россия Федерациясе-нең Европа өлешендәге урман-дала районы	Урман авырулары буенча уртача хэтәрлек	Нарат өчен - 2, чыршы - 4, карагай - 3, имән - 2	1-98	9519
2.	Бөгелмә					1-118	9925
3.	Петровка					1-108	9853
4.	Ютазы					1-221	14707
барлығы							44004

Урманчылык территориясенең һәм кишәрлек урманчылыкларының урманнар үсэ торган зоналарга һәм урманлы районнарга бүленеше 2 нче схематик картада күрсәтелгән.

2 нче карта-схема

РОССИЙСКАЯ ФЕДЕРАЦИЯ  
МИНИСТЕРСТВО ЛЕСНОГО ХОЗЯЙСТВА  
РЕСПУБЛИКИ ТАТАРСТАН  
**КАРТА-СХЕМА**  
с распределением территории  
лесничества и участков лесничеств  
по лесорастительным зонам  
и лесным районам  
**БУГУЛЬМИНСКОГО ЛЕСНИЧЕСТВА**  
РЕСПУБЛИКИ ТАТАРСТАН

№	Участковое лесничество	Площадь, га
1	Актюбинское	9519
2	Бугульминское	9925
3	Петровское	9853
4	Ютазинское	14707
	Итого	44004

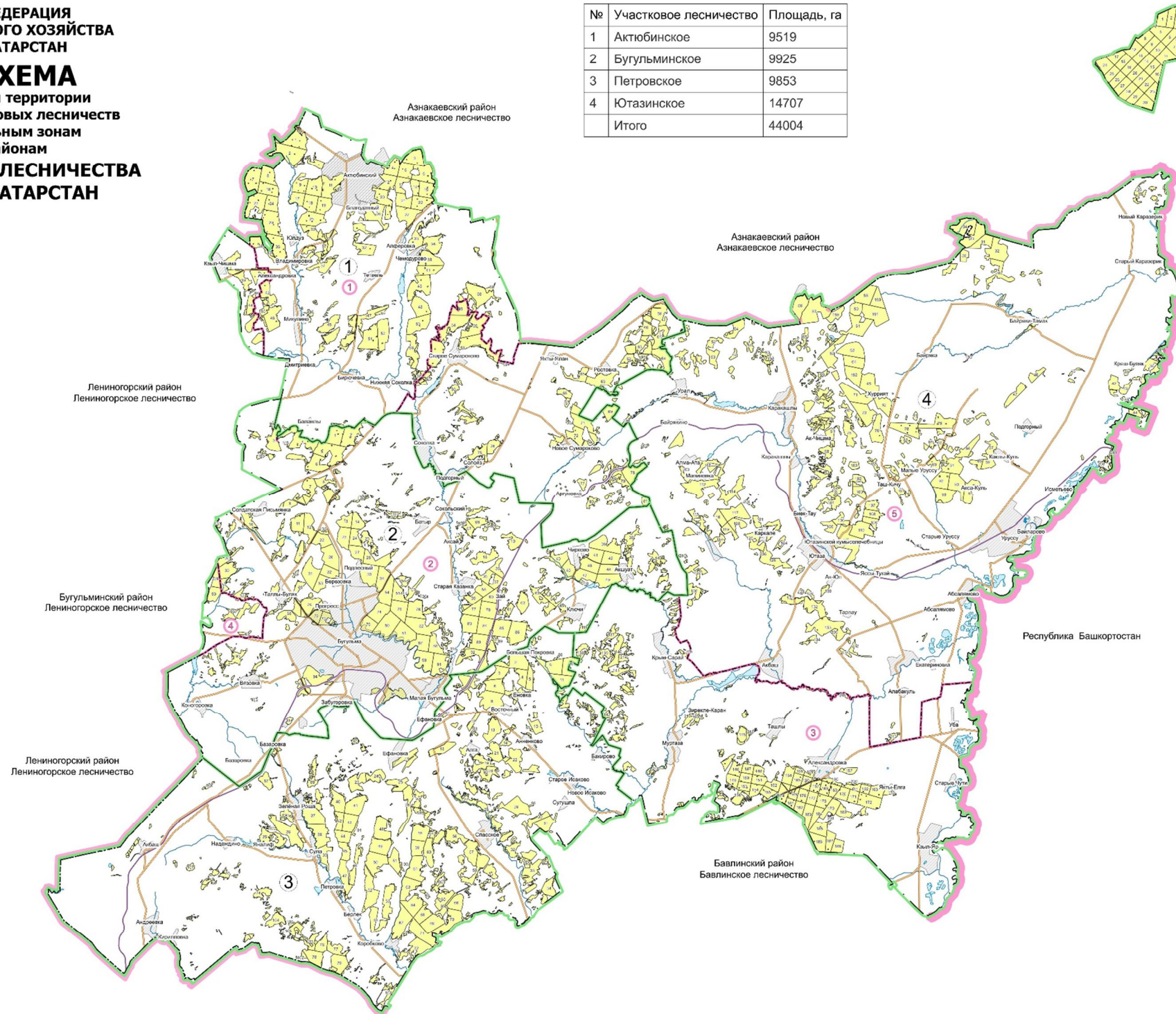

Административно-территориальная единица:

①	Азнакаевский район
②	Бугульминский район
③	Бавлинский район
④	Лениногорский район
⑤	Ютазинский район

Условные обозначения:

- Граница лесничества
  - Границы участковых лесничеств
  - Граница Республики Татарстан
  - Границы административно-территориальных единиц
  - Границы административно-территориальных единиц
  - Границы кварталов
  - ① Номера участковых лесничеств
  - ① Номера административно-территориальных единиц
  - 10 Номера кварталов
  - Автомобильные дороги
  - Реки, озера, водохранилища
  - Реки, ручьи
  - Населенные пункты
- Лесорастительная зона и лесной район:**
- Лесостепной район:  
- Лесостепной район Европейской части Российской Федерации

Масштаб 1 : 500 000

**1.1.4. Урманчылык урманнарының кварталлар яисә аларның өлешләре буенча максатчан билгеләнеше һәм саклагыч урман категорияләре буенча бүленеше, шулай ук саклагыч, эксплуатация һәм резерв урманнарын бүлеп чыгару нигезләре**

3 нче таблица

**Урманнарның максатчан билгеләнеше һәм саклык урман категорияләре буенча бүленеше**

Т/с	Урманнарның максатчан билгеләнеше	Кишәрлек урманчылыгы	Кварталларның яки өлешләренең номерлары	Мәйданы, га	Урманнарны максатчан билгеләнеше буенча булу нигезләре
1	2	3	4	5	6
1.	Барлыгы урманнар			44004	
2.	1. Саклык урманнары, барлыгы:			40614	
3.	Шул исәптән:				
4.	1.1. су саклау зоналарында урнашкан урманнар	Барлыгы		1761	РФ Урман кодексы, РФ Су кодексы, «Татарстан Республикасы территориясендә урманнарны кыйммәтле, эксплуатация урманнарына кертү һәм аларның чикләрен билгеләү турында» 2010 елның 16 июнендәге 232 номерлы Рослесхоз боерыгы, Россия Табигать ресурслары министрлыгының «Урманнарны тәртипкә китерү инструкциясен раслау турында» 2022 елның 5 августындагы 510 номерлы боерыгы
		Актүбә	Әлеге квартал өлешләре: 1-2, 4, 7-8, 10, 12-13, 16-18, 21-22, 26-28, 34-35, 37-39, 41, 50, 54-55, 58-61, 64-66, 70, 72-77, 82, 88, 90-95, 98	562	
		Бөгелмә	Әлеге квартал өлешләре: 1, 4-6, 10, 14, 16, 21, 30, 38, 40, 43, 45-47, 49-52, 59, 64, 66-67, 77, 83, 93, 101, 105, 107, 110, 112-113, 115, 118	289	
		Петровка	Әлеге квартал өлешләре: 9, 11-12, 19-20, 22, 27-28, 32, 36-40, 42, 44, 48, 55-56, 58-59, 61, 63-64, 67, 84-85, 88-91, 93, 99-101	327	
		Ютазы	Әлеге квартал өлешләре: 10-11, 13-16, 19, 24-30, 34-39, 41, 48, 50-51, 55-56, 66, 82, 87-89, 92, 95, 97, 111, 113, 123-125, 127, 137, 160, 168, 172, 193-199, 201, 204, 206-209, 211, 215-219, 221	583	
5.	1.2. табигый һәм башка объектларны саклау вазыйфасын үтәүче урманнар, шул исәптән, барлыгы:			6959	
6.	1.2.1.	Барлыгы		2646	РФ Урман кодексы,

Т/с	Урманнарның максатчан билгеләнеше	Кишәрлек урманчылыгы	Кварталларның яки өлешләренен номерлары	Мәйданы, га	Урманнарны максатчан билгеләнеше буенча бүлү нигезләре
1	2	3	4	5	6
	саклагыч урман полосаларында урнашкан урманнар	Актүбә	Әлеге квартал өлешләре: 1-2, 8-9, 15, 22, 26-27, 29, 31, 37, 39-40, 47, 51, 59-60, 65, 70, 72, 75-80, 82-84, 86-88, 90-94, 96-98	636	«Татарстан Республикасы территориясендә урманнарны кыйммәтле, эксплуатация урманнарына кертү һәм аларның чикләрен билгеләү турында» 2010 елның 16 июнендәге 232 номерлы Рослесхоз боерыгы, Россия Табигать ресурслары һәм экология министрлыгының «Урман корылышы буенча файдалану күрсәтмәсен раслау турында» 2022 елның 5 августындагы 510 номерлы боерыгы
		Бөгелмә	Әлеге квартал өлешләре: 2-3, 5-10, 12, 19, 21-22, 23-28, 31-34, 35, 37, 41-42, 45-48, 53-56, 58, 60-62, 65, 67, 68-76, 78, 79-82, 84-86, 87-88, 89, 90-92, 94-96, 100-105, 107, 109-115, 118	1020	
		Петровка	Әлеге квартал өлешләре: 1-3, 8-10, 12-14, 17-19, 36, 45-47, 49-50, 52, 57-58, 80-82, 85, 87-88, 90, 94, 97, 103, 106, 108	424	
		Ютазы	Әлеге квартал өлешләре: 47, 56, 72, 76, 78, 96-97, 103, 106-107, 110-114, 116, 118-119, 123-124, 126, 131, 138, 140-141, 155, 157, 159-160, 165-168, 174-176, 201-208, 210-211, 213-214, 216, 218-219	566	
7.	1.2.2. урман паркы зоналарында урнашкан урманнар	Барлыгы		4313	
		Бөгелмә	Әлеге квартал өлешләре: 23-28, 31-34, 53-56, 68-76, 79-82, 87-88, 90-92, 94-96	3626	
		Петровка	Әлеге квартал өлешләре: 45-47, 49-50, 52	687	
8.	1.3. кыйммәтле урманнар, барлыгы:			31894	
9.	Шул исәптән:				
10.	1.3.1. урман-дала урманнары	Барлыгы		31727	РФ Урман кодексы, «Татарстан Республикасы территориясендә урманнарны кыйммәтле, эксплуатация урманнарына кертү
		Актүбә	Кварталлар: 32-33, 42-46, 48-49, 52-53, 56-57, 67-69, 71, 81, 85, 89 Әлеге квартал өлешләре: 28, 34-35, 37-41, 47, 50-51, 54-55, 58, 65-66, 70, 72-80, 82-84, 86-88, 90-98	4922	



Т/с	Урманнарның максатчан билгеләнеше	Кишәрлек урманчылыгы	Кварталларның яки өлешләренен номерлары	Мәйданы, га	Урманнарны максатчан билгеләнеше буенча бүлү нигезләре
1	2	3	4	5	6
		Бөгелмә	Кварталлар: 44, 57, 99, 106, 108, 116-117 Өлеге квартал өлешләре: 1-22, 29-30, 35-43, 45-52, 58-67, 77-78, 83-86, 89, 93, 97-98, 100-105, 107, 109-115, 118	4885	Һәм аларның чикләрен билгеләү турында» 2010 елның 16 июнендәге 232 номерлы Рослесхоз боерыгы
		Петровка	Өлеге квартал өлешләре: 2-44, 37-39, 48, 51, 53-108	8362	
		Ютазы	Кварталлар: 117, 120-122, 128-130, 132-136, 139, 142-154, 156, 158, 161-164, 169-171, 173, 177-192, 200, 212, 220 Өлеге квартал өлешләре: 1-116, 118-119, 123-127, 131, 137-138, 140-141, 155, 157, 159-160, 165-168, 172, 174-176, 193-199, 201-211, 213-219, 221	13558	
11.	1.3.2. фәнни яки тарихи-мәдәни әһәмияткә ия урманнар	Барлығы		167	
		Актүбә	37 квартал өлеше	9	
		Бөгелмә	Өлеге квартал өлешләре: 18, 35-36	105	
		Петровка	Өлеге квартал өлешләре: 37-39	53	
12.	2. Эксплуатация урманнары	барлығы		3390	РФ Урман кодексы, «Татарстан Республикасы территориясендә урманнарны кыйммәтле, эксплуатация урманнарына кертү һәм аларның чикләрен билгеләү турында» 2010 елның 16 июнендәге 232 номерлы Рослесхоз боерыгы
		Актүбә	Кварталлар: 3, 5-6, 11, 14, 19-20, 23-25, 30, 36, 62-63 Өлеге квартал өлешләре: 1-2, 4, 7-10, 12-13, 15-18, 21-22, 26-27, 29, 31, 59-61, 64	3390	

### 1.1.5. Урманчылык территориясендә урман фонды жирләре составыннан урманлы һәм урмансыз жирләргә сыйфатлама

4 нче таблица

Урманчылык территориясендә урман фондының урманлы һәм урмансыз жирләренә сыйфатлама

Т/с	Жирләрнең категориясе	Урманчылык буенча барлыгы	
		Мәйданы, га	%
1	2	3	4
1.	1. Урманнарның гомуми мәйданы	44004	100,0
2.	2. Урманлы жирләр, барлыгы	41497	94,30
3.	2.1. Урман үсемлекләре үсә торган жирләр, шул исәптән	40452	91,93
4.	урман культуралары	10650	24,20
5.	2.2. Урман үсемлекләре белән капланмаган жирләр, барлыгы, шул исәптән	1045,0	2,37
6.	тоташмаган урман культуралары	592	1,35
7.	питомниклар һәм урман плантацияләре	17	0,04
8.	аралыклар	-	-
9.	Көекләр	-	-
10.	һәлак булган урман утыртмалары	98	0,22
11.	киселгән урыннар	129	0,29
12.	ачык, ташландык урыннар	209	0,47
13.	3. Урман булмаган жирләр, барлыгы, шул исәптән	2507	5,70
14.	Сөрүлекләр	79	0,18
15.	Печән чабу урыннары	243	0,55
16.	жәйләүләр	318	0,72
17.	сулар	48	0,11
18.	бакчалар	6	0,01
19.	юллар, ызаннар	258	0,59
20.	утарлар һәм башка объектлар	144	0,33
21.	Сазлар	7	0,02
22.	комнар	-	-
23.	башка төрле жирләр	1404	3,19

### 1.1.6. Гамәлдәге һәм проектлана торган махсус сакланыла торган табигать территорияләренә һәм объектларга, аларны оештыру, экологик челтәрләрен үстерү, биотөрлелеген саклау планнарына сыйфатлама

Хокукий режим РФ Урман кодексының 112 статьясы белән билгеләнә. Бу жирләр әйләнештән алынган яки әйләнешендә чикләнгән (РФ Жир кодексының 27 статьясы).

Махсус сакланыла торган табигать территорияләрендә тыела яисә рөхсәт ителә, гамәлгә ашырыла торган конкрет эшчәнлек төрләре, шул исәптән урманнардан файдалану, аларны саклау яисә янадан житештерү өлкәсендә, РФ Жир кодексы, РФ Урман кодексы, «Махсус сакланыла торган табигать территорияләре

турында» 33-ФЗ номерлы федераль закон, шулай ук аларны үтәү өчен чыгарылган Татарстан Республикасы норматив хокукый актлары белән билгеләнә.

Урманчылык территориясендә гамәлдәге һәм проектлана торган түбәндәге махсус сакланыла торган табигать территорияләре (алга таба – МСТТ) бар.

Махсус сакланыла торган табигать территорияләре исемлеге

T/c	МСТТ	Майданы, га	Урнашкан урыны, кишәрлек урманчылыгы, квартал, бүлемтек	МСТТ профиле, бүлеп чыгару нигезе	Кыскача сыйфатлама һәм урман хужалыгы алып бару тәртибе
1	2	3	4	5	6
Төбәк әһәмиятендәге биологик (ботаник) профильле дәүләт табигать тыюлыгы					
1	Владимировка сөзәклеге (Актүбә биләмәсе)	9,0	Актүбә кишәрлеге, 37 квартал (бүл. 1-2)	Татарстан АССР Министрлар Советының 1991 елның 23 июлендәге 313 номерлы карары; Татарстан Республикасы Министрлар Кабинетының 2005 елның 29 декабрендәге 644 номерлы карары	Ямаш елгасына төшә торган материк кыясы кишәрлеге. Язгы адонисның зур популяциясе булган, болын, дала үсемлекләре, шулай ук Татарстан Республикасының Кызыл китабына кертелгән бөжәкләр сакланган төрле типчаклы кылган даласы өлешләре сакланып калган. Дару үләннәре резерваты буларак фәнни-гамәли әһәмияткә ия. Россия Федерациясе һәм Татарстан Республикасы законнарында билгеләнгән табигать һәйкәлен саклау режимын үтәү. Тоташ кисүләр тыела. Һәлак булган һәм зарарланган агачларны кисү максатларында сайланма кисүләр рөхсәт ителә.
2	Яңа Александровка сөзәклеге	44,2	Бөгелмә кишәрлеге урманчылыгы, 35 квартал (бүл. 11, 16-19, 22), 36 (бүл. 6, 13-15, 17, 18) һәм янәшәдәге территориядә	Татарстан АССР Министрлар Советының 1991 елның 23 июлендәге 313 номерлы карары; Татарстан Республикасы Министрлар Кабинетының 2005 елның 29 декабрендәге 644 номерлы карары	Кишәрлек бер-бер торучы, якынча 70 еллык каеннардан һәм туфрак өсте катламында болын-дала үсемлекләреннән формалашкан сөзәк үзәнлектә урын алган. Үсемлекләр арасында гадәти һәм язгы адонис өстенлек итә, аларның тыгызлыгы майданның 1 квадрат метры өчен 2,5 үсемлек тәшкил итә. Дару үләннәре резерваты һәм аларны үстерү өчен орлык чачу юлы белән аларны культуралаштыру урыны буларак фәнни-гамәли әһәмияткә ия. Россия Федерациясе һәм Татарстан Республикасы законнарында билгеләнгән табигать һәйкәлен саклау режимын үтәү. Тоташ кисүләр тыела. Һәлак булган һәм зарарланган агачларны кисү максатларында сайланма кисүләр рөхсәт ителә.
3	Адонис урманы	61,0	Бөгелмә кишәрлеге, 18 кв. (8, 13-17, 22-25 бүлемтекләр)	Татарстан АССР Министрлар Советының 1991 елның 23 июлендәге	Урман биләмәсеннән торган яссы платодан гыйбарәт, аның кисек катламы астында дала һәм урман үсемлекләре үсә. Майданы - 61 га. Кишәрлектә 150 якын үсемлек төре билгеләнгән, алар арасында ТР Кызыл китабына кертелгән төрләр дә бар (Трансильвания

Т/с	МСТТ	Майданы, га	Урнашкан урыны, кишәрлек урманчылыгы, квартал, бүлемтек	МСТТ профиле, бүлеп чыгару нигезе	Кыскача сыйфатлама һәм урман хужалыгы алып бару тәртибе
1	2	3	4	5	6
				313 номерлы карары; Татарстан Республикасы Министрлар Кабинетының 2005 елның 29 декабрдәгә 644 номерлы карары	ярмabasшы һ.б.). Кишәрлек үзәндә үсә торган үсемлекләренң дару төрләре резерваты (язгы адонис) буларак фәнни-гамәли әһәмияткә ия. Россия Федерациясе һәм Татарстан Республикасы законнарында билгеләнгән табигать һәйкәлен саклау режимын үтәү. Тоташ кисүләп тыела. Һәлак булган һәм зарарланган агачларны кисү максатларында сайланма кисүләп рөхсәт ителә.
Төбәк әһәмиятендәгә комплекслы профильле дәүләт табигать тыюлыгы					
4	Чатыр Тау	1777,0	Ютазы кишәрлеге урманчылыгы, кв.: 1-30	Татарстан Республикасы Министрлар Кабинетының 1999 елның 24 июнендәгә 390 номерлы карары; Татарстан Республикасы Министрлар Кабинетының 2005 елның 18 июлендәгә 353 номерлы карары	Табигать тыюлыгы Сәпәй, Әсәй, Уразай һәм Чәкән торак пунктлары янында Бөгелмә-Бәләбәй материк платосында урнашкан 5 кишәрлектән тора. Тыюлык территориясе буйлап Ык, Стәрле, Вәржәде елгалары ага. Тыюлык территориясендә Чатыр Тау – Татарстан Республикасының иң югары нокталарынан берсе урнашкан, аның биекlege – диңгез дәрәжәсеннән 321,7 м. Вәржәде елгасына карап торучы тауның текә ягынан куәтле чишмә ага. Грунт сулары чыгу урыннарында тау итәгендә ике төп сазлык барлыкка килгән. Уйсулыкларда һәм тау кыялары буйлап имән-юкә, имән-каен һәм юкә-усак агачлары үсә, аларның куаклары арасында кабар агачы, урман чикләвеге, өрнәге һәм миләш үсә. Нарат һәм чыршы утыртмалары бар. Текә кыялар бөртекләп-кылган һәм төрле үлән-типчак даласы, тубылгы куагы, чия, миндаль үсемлекләре булган урыннарны алып тора. Бөжәкләрдән турыканатлылар күп, ә коңгызлардан – кара коңгызлар, алар арасында иң зурысы да очрый: далаларда яши торган кара коңгызлар да очрый. Салихов тавында ТР өчен сирәк булган дала бөжәкләре – суфи чикерткә һәм далада яши торган зур яшел чикерткә очрый. Кыялар буйлап даими рәвештә сикереп йөри торган кәлтәләр күзәтелә. Кошлардан еш кына йомран һәм байбак ояларынан оялаган гади таш чыпчыгы, сары чәперчек кош, гади солы чыпчыгы, ә зур булмаган урманнарда кызылтүш һәм урман

Т/с	МСТТ	Майданы, га	Урнашкан урыны, кишәрлек урманчылыгы, квартал, бүлемтек	МСТТ профиле, бүлеп чыгару нигезе	Кыскача сыйфатлама һәм урман хужалыгы алып бару тәртибе
1	2	3	4	5	6
					<p>тургае очрый. Урман кишәрлекләрендә жирән кыр тычканы, сары муенлы тычкан, урман тычканы, жир тычканы, ачык урыннарда кыр тычкны, гади жир тычканы, «экономка» жир тычканы яши.</p> <p>Тьюлык территориясендә иң зур үсүче йомран-байбакның колониясе урын алган. Тьюлык территориясенә 50 дала үсемлеге Татарстан Республикасының һәм Россия Федерациясенә кызыл китапларына кертелгән, алар арасында гади садә, зур чәчәкле тәңкәяфрак, төрле сабаклы дару кыяр үләне, известь ярата торган мөкә үсә. Бөжәкләрдән Кызыл китапка кертелгән түбәндәге төрләр бар: спорадикус төклетурасы, йонеллюс төклетурасы, балтачы умарта корты, төклетурага охшаш мегахила, уракчы кырмыска, зур сусөяр, адмирал, зәңгәр тасмачы; сөйрәлүчеләрдән – гади кара елан, бакыр елан, жибаш; кошлардан – каракош, торымтай, дербник, алтынсу корташар кош; имезүчеләрдән – слепушонка, Эверсман әрләне, соры әрлән, дала йомраны, биредә алар өчен арелның төньяк чиге уза. Россия Федерациясе һәм Татарстан Республикасы законнарында билгеләнгән табигать һәйкәлен саклау режимын үтәү. Тоташ кисүләргә тыела. Һәлак булган һәм зарарланган агачларны кисү максатларында сайланма кисүләргә рөхсәт ителә.</p>
Төбәк эһәмиятендәге табигать һәйкәле					
5	Петровка наратлыгы	53,0	Петровка кишәрлеге, кварталар: 37 (бүлемтек: 19, 27, 37), 38 (бүлемтек: 2, 10), 39 (бүлемтек: 13)	Татарстан АССР Министрлар Советының 1989 елның 24 апрелендәге 167 номерлы карары; Татарстан Республикасы Министрлар Кабинетының 2005 елның 29 декабрдендәге 644	Көнъяк экспозициянең текә кыясында урнашкан урман биләмәсеннән гыйбарәт. Сирәкләнгән агачлыктар аерым торучы 100 елдан картрак булган матур наратлардан барлыкка килгән. Аларның чыбылдыгы астында, куәтле яктылык шартларында 50 артык дала һәм болын үсемлек төрләре үсә, алар арасында: тәбәнәк миндаль, сары мәтрүшкә яфраклы тубылгы куагы, әрмән әреме, рус күкчәчәге, себер гамбәр үләне, шарсыман суган һәм башкалары Татарстан Республикасы Кызыл китабына кертелгән. Фауна өйрәнелмәгән. Табигый экосистемалар белән бергә саклана торган һәйкәл территориясе XIX гасыр корылмалары булган борынгы паркка да керә, хәзерге вакытта ял базасы буларак кулланыла.

Т/с	МСТТ	Майданы, га	Урнашкан урыны, кишәрлек урманчылыгы, квартал, бүлемтек	МСТТ профиле, бүлеп чыгару нигезе	Кыскача сыйфатлама һәм урман хужалыгы алып бару тәртибе
1	2	3	4	5	6
				номерлы карары	Паркка күп кенә чишмәләре булган матур буа килеп тоташа. Эстетик һәм фәнни әһәмияткә ия. Россия Федерациясе һәм Татарстан Республикасы законнарында билгеләнгән табигать һәйкәлен саклау режимын үтәү. Тоташ кисүләргә тыела. Һәлак булган һәм зарарланган ағачларны кисү максатларында сайланма кисүләргә рөхсәт ителә.
6	Коробков сөзәклегә	1,0	Петровка кишәрлегә урманчылыгы, кв.: 100 (бүлем.: 12)	ТР Министрлар Кабинетының 2016 елның 4 маендагы 281 номерлы карары	Табигать һәйкәле территориясә зур өлешә белән Бөгелмә муниципаль районының Петровка авыл жирлегә жирләрендә урнашкан, 60,1 гектар майданлы ташлы даладан гыйбарәт һәм Бөгелмә урманчылыгының Петровка кишәрлегә урманчылыгындагы 100 нче кварталның 12 нче бүлемтегенә карый торган 1 гектар урман фонды жирләрен дә үз эченә ала. Тикшеренүләргә нәтижәсендә кишәрлектә ТР Кызыл китабына кертелгән үсемлекләргә 21 төрә (ике башаклы кызыл тамыр, түгәрәк суган, Идел буе мәче борчагы, Сарепта кылганы һ.б.), кошларның 2 төрә (көйгәнәк һәм ягылбай), имезүчеләргә 3 төрә (ике төсле ярканат, дала тычканы һәм соры әрлән), бөҗәкләргә 6 төрә (аюкүбәләк, поликсена, сатир дриада күбәләге һ.б.), амфибияләргә 1 төрә (бакыр елан) очраган.

### 1.1.7. Илкүләм мирас буенча проектлана торган урманнарда сыйфатлама

Татарстан Республикасы территориясендә сыйфатламалары буенча илкүләм мирас урманнарына кергән өчен тиешле урманнар юк.

### 1.1.8. Диләнке эшләрен гамәлгә ашырганда сакланарга тиешле биологик күптөрлелек төрләрен һәм буфер зоналары зурлыклары исемлеген

Биологик күптөрлелекне саклау – урман хужалыгы эшчәнлеген алып баруда зарури шарт. Ул саклагыч урманнарда, махсус сакланучы урман кишәрлекләрендә генә түгел, ә диләнке эшләре гамәлгә ашырылганда да тәмин ителергә тиеш.

Урман кишәрлекләрендә кисү эшләре уздырылганда тереклек итү тирәлеген шартлары шактый үзгәрә. Үсеш алуның үзгәргән шартларында, яңа шартларга хас булганча, бары тик урман биоценозлары гына яши ала, шуңа күрә тереклек тирәлеген тамырдан үзгәртә торган тоташ кисү барышында биотопларны (биоценоз биләгән киңлекләренң абиотик факторлары буенча беришлеләренә карата) максимал саклау мөһим.

Үсемлекләренң һәм хайваннарның урман төрләре тереклек итә торган шартлар төрлеләгән саклау өчен диләнкеләренә аерып чыгарганда һәм таксацияләгәндә әһәмиятле биотоплар (әһәмиятле объектлар) – кисү эшләре кагылмый торган һәм биотөрлелекне саклау өчен әһәмиятле булган, зур булмаган жир кишәрлекләре аерып чыгарыла, ә диләнкеләр эшләнгәндә, – саклана.

Аларның булуы билгелә бер дәрәжәдә табигый жимерелү нәтижеләрен имитацияләргә булыша, киселгән урыннарда урман тирәлеген сакларга һәм торгызырга ярдәм итә. Әлегә объектлар Россия Кызыл китабына һәм/яки төбәкләрдәге Кызыл китапларга кертелгән, сирәк очрый торган һәм нәзберек булган тереклек организмнары төрләренң потенциал тереклек итү урыннары булып тора.

Диләнке эшләрен гамәлгә ашырганда сакланарга тиешле биологик күптөрлелек объектларының һәм буфер зоналарының нормативлары һәм параметрлары 20 нче таблицада чагылдырылды.

20 нче таблица.

Диләнке эшләрен гамәлгә ашырганда сакланарга тиешле биологик күптөрлелек объектларының һәм буфер зоналарының нормативлары һәм параметрлары

Т/с	Биологик күптөрлелек объектлары	Биологик күптөрлелек объектларына сыйфатлама	Буфер зоналарының күләмнәре (зарурлык булганда)
1	2	3	4
1.	Даими һәм вакытлы су агымнары	Су агымының аерым ачык күренеп тора торган үзене. Вакытлы су агымы даими рәвештә су басу эзләре буенча ачыкланарга мөмкин. Коры жәйдә су агымы кибәргә мөмкин	Әгәр нормативларда башкача билгеләнмәсә, даими су агымнары өчен киңлегенә 50 м, вакытлы су агымнары үзәннәре буйлап кимендә 20 м буфер зоналары



Т/с	Биологик күптөрлелек объектлары	Биологик күптөрлелек объектларына сыйфатлама	Буфер зоналарының күләмнәре (зарурлык булганда)
1	2	3	4
			<p>билгеләнә. Буфер зонасы инде урман баскан тугайлык булырга тиеш түгел һәм су агымы үзәннән башлап яисә урмансыз тугайлыктан башлап һәр ягыннан үлчәнә.</p> <p><b>Искәрмә:</b> буфер зонасына мәжбүри рәвештә сөзәк таулар һәм тамыр токымнары чыккан урыннар кертелергә тиеш</p>
2.	Кизләүләр (чишмәләр), грунт сулары чыгу урыннары	Төптә кизләүләр аерылып торырга мөмкин, яисә су таудан агучы чишмә рәвешендә агып чыга. Чишмә карст бүрәнкәсеннән агып чыгарга мөмкин	<p>Чишмәләр буйлап (алар чыккан урыннар тирәли) киңлеге кимендә 50 м буфер зоналары аерыла.</p> <p>Дөвалану яисә савыктыру максатларында файдаланыла торган, шулай ук зиярәт кылу объекты булып хезмәт итүче (изгеләр чишмәсе) чишмәләр тирәли буфер зонасы киңәйтелергә мөмкин – аерым тәртиптә билгеләнә.</p>
3.	Сазланган уйсулыклар һәм вакыты-вакыты белән су баса торган урыннар	Әлеге кишәрлек артыгы белән дымланган: су өслеккә чыккан яисә аяк белән басканда бүселеп чыга. Объект чикләрендә – артык дымланган урман типларының туфрак катламы. Кырые буйлап, шулай ук объектлар чикләрендә агачлар юк яисә товарлык дәрәжәсе аз булган агачлар гына үсә	Су баса торган кишәрлек кырые буйлап су өслектә тора яисә басканда чыга. Рельефта түбәнрәк урында, туфрак өсте капламы чигендә, чиге буйлап туфрак өсте катламы һәм агачлыктар сыйфатында.
4.	Күлләрнең, сазларның һәм башка ачык урыннарның ярлары буйлап урман кашаклары, сазлыктарда зур булмаган утраулар	Ачык киңлекләрнең (күлләр, сазлар, болыннар) ярларында урман кашакларын аерып чыгару урман корылышы буенча саклагыч полоса билгеләнмәгән очракта башкарыла	Киңлеге кимендә 50 м урман кашагы күл суыннан алып яисә ачык башка урын киселешеннән башлап үлчәнә. Ләкин, әгәр күлдә утраулык яисә сазланган урын булса, буфер зонасын каты яр кырыеннан яисә сазлык яки ачык территория кырыеннан башлап үлчиләр. Шулай ук сазлык белән әйләндереп алынган зур булмаган (0,5 гектарга кадәр) утраулар да билгеләнә. <b>Искәрмә:</b> әгәр әлеге күл яисә сазлык хайваннарның сезонлы туплану һәм үрчү урыны, сирәк очрый торган һәм

Т/с	Биологик күптөрлелек объектлары	Биологик күптөрлелек объектларына сыйфатлама	Буфер зоналарының күләмнәре (зарурлык булганда)
1	2	3	4
			нәзберек төрләрнең фактта тереклек итү урыны булып торса, ул очракта буфер зонасы киңәйтелергә тиеш
5.	Чокырлар, су агымнарының тирән үзәнлекләре, башка төрле сөзәклекләр	Су агымнарының тирән кергән үзәнлекләре һәм чокырлар – тауның текәлегә 10° башланып киткәндә. Башка текә таулар (киртләр, текә ярлар) – тауның текәлегә кимендә 20° булган очракта	Нормативларда башкача билгеләнмәсә, сөзәк тау өсте һәм асты буйлап киңлегә кимендә 15-20 метрлы буфер зоналары билгеләнә. Сөзәк тауның үзе һәм буфер зонасы эһәмиятле объект булып тора.
6.	Төп токымнарның, урман белән капланган калкулыкның шәрә урыннары, известьлы токым, ачык комлы кишәрлекләр, дюналар, таш чәчелгән урыннар	Куәте аз булган туфрак үсемлекләре белән капланган, төп токымнар шәрәләнә торган урыннар. Таш чәчелгән урыннар – төрле зурлыктагы һәм шомалыктагы ташлар жыелмасы. Тау битләрендә, тау киртләрләрендә, ярларда һәм алар янәшәсендә еш очрый. Ташлы һәм шәрәләнгән урыннар аз куәтле туфрак үсемлекләре белән каплануы мөмкин. Комлы дюналар өлешчә аз куәтле туфрак-үсемлек катламы белән ныгытылуы мөмкин	Объект кишәрлекнең төп токымнары шәрәләнгән чиге буйлап яисә таш чәчелгән урын чиге буйлап билгеләнә. Таш чәчелгән, төп токымнар шәрәләнгән урын, дюна комплексы кырыеннан киңлегә кимендә 20 метрлы буфер зонасы билгеләнә.
7.	Аерым зур йомры ташлар һәм кантарлар	Лишайниклар һәм үсемлекләр белән капланган аерым зур йомры ташлар (2 куб.метрдан башлап) һәм кантарлар	Аерым зур йомры ташларны майданлы объектны билгеләмичә генә билгеләргә була, аларның тупланышы майданлы объект буларак билгеләнә
8.	Карст элементлары	Известькатнашмалы токым ятмалары якин яткан урыннарда ярыклар, бүрәнкәләр, юкка чыга торган су агымнары һәм сулыклар, коры үзәнлекле сазлыклар. Калын известьташ катламының су белән юылган куышлыклары. Өслегендә уйсулыклар, жимерек, ярык урыннар күренә. Карст элементлары белән чишмәләр, кизләүле сазлыклар бәйлә булырга мөмкин. Өслегендә шәрәләнгән известьташлар күренергә мөмкин	Объект тирәли уйсулык, куышлык кырыеннан киңлегә кимендә 20 метрлы буфер зонасы билгеләнә.
9.	Ачык һәм ярымачык урыннар	Урман белән капланмаган кишәрлекләр: зур булмаган аланлыklar, сирәклекләр, болынлыklar һ.б. (шул исәптән сазлыкланган). Агачларның тулылыгы 0,4 ким. Запас гектарына 50 куб.метрдан кимрәк	Чиге буйлап агачлар арасында (тулылыгы һәм запасы ким булган кишәрлек)
10.	Таркалу тәрәзәләре	Төрле токымга караган, төрле таркалу	Таркалу тәрәзәләрен табигый

T/c	Биологик күптөрлелек объектлары	Биологик күптөрлелек объектларына сыйфатлама	Буфер зоналарының күләмнәре (зарурлык булганда)
1	2	3	4
	чыбык-чабык һәм жыл аударган агачлар-туфрак комплекслары белән тупланган.	стадияләрендәге аунаклар бар (диаметры 20 сантиметрдан (алга таба – см) башлана). Жил аударган агач-туфрак комплекслары (ВПК) – зур агачларның тамыр системасы һәм туфракның өске катламнары белән бергә аву нәтижәсе	яңару төркемнәре, шулай ук башка объектлар белән берлектә билгеләү максатка ярашлы була. Билгеләү эше объект чикләре буенча башкарыла
11.	Коры-сары, биек түмәрләр, куышлы агачлар, берән-сәрән ятучы зур чыбык-чабыклар	Төрле токимнардан зур күләмле (диаметры 20 см башлана торган) коры-сары. Куышлы һәм тукран тукуган эзләре булган коры-сары аеруча кыйммәтле була. 2-5 м биеклегендәге һәм 20 см зуррак диаметрлы табигый эре түмәрләр. Куышлы агачлар. Төрле токимга караган, төрле таркалу стадияләрендәге чыбык-чабыклар (диаметры 20 см башлана)	Диләнке эшлэгәндә куркыныч тудырмый торган коры-сарыны саклау максатка ярашлы була. Корыган һәм куышлы тере агачлар зарури сакланьрга тиеш
12.	Күп еллык агачлар һәм аларның чәчәклекләре, жыйнак биологик кыйммәтле урыннар	Берән-сәрән күп еллык агачлар, аларның чәчәклекләре һәм жыйнак биологик кыйммәтле кишәрлекләр	Күп еллык, янгынга каршы корытылган наратлар, карт усак, кара зирек, кәжә талы аеруча кыйммәтле. Агачларның ябалдашы яхшы үсеш алган һәм жылгә каршы торырга сәләтле булырга тиеш. Күп еллык агачларның чәчәклекләре һәм жыйнак биологик кыйммәтле өлешләре составында агачларны саклау оптималь булып тора
13.	Төбәк өчен сирәк токим агачлары	Киң яфраклы токимлы агачлар: имән, корычагач, карама, өрәңге, юкә.	Сирәк токим агачларының жыйнак төркемнәрен һәм шушы токимнарда караучы берән-сәрән агачларны үз эченә алган чәчәклекләр саклана.
14.	Сирәк һәм терлек азыгы булган куаклыклар	Чикләвек куагы, артыш, миләш, гөлжимеш, зелпе куаклары һ.б.	Сөйрәнмәләрдән башка саклана
15.	Яңартылуның гамәлдәге төркемнәре	Киселгән урыннарда үсеш алырга мөмкин булган ышанычлы үренте төркемнәре. Дренажланган урыннарда агач чыбылдыгы тәрәзәләрендә яңартылу төркемнәре, эре аунак өемнәре тупланган урыннарда чыршы шытып чыккан	Үренте чәчәклекләре яңартылуның югары тыгызланган өлеше чикләре буенча билгеләнә
16.	Сирәк очраучы һәм нәзберек үсемлекләренң һәм	Россия Федерациясе Кызыл китабына һәм/яисә региональ Кызыл китапка кертелгән сирәк очраучы һәм нәзберек	Төрләрнең биологиясе һәм экологик таләпләре нигезендә билгеләнә. Күпчелек сирәк

Т/с	Биологик күптөрлелек объектлары	Биологик күптөрлелек объектларына сыйфатлама	Буфер зоналарының күләмнәре (зарурлык булганда)
1	2	3	4
	гөмбәләренң тереклек итү урыннары	үсемлек һәм гөмбә төрләренң яңа ачыкланган даими тереклек итү урыннары.	төрләрен билгеләве авыр булганга күрә, сирәк төр һәм аларны саклау өчен зарури чикләр булу-булмавын тәгаенләштерү өчен биология белгеченә мөрәжәгать итәргә киңәш ителә. Әгәр бер нөсхә яисә затларның жыйнак төркеме ачыкланса, алар тирәли киңлегә кимендә 50 метрлы буфер зонасын билгеләргә кирәк
17.	Куышлы агачлар	Берән-сәрән тере яки куышлы коры агачлар	Аерым агачлар яки агач төркемнәре рәвешендә жылгә каршы торучанлыкны, бөжәк ашаучы кошларны күчерү урыннарын тәмин итү өчен, шулай ук башка кыйммәтле объектлар составында саклана
18.	Зур оялыклары булган агачлар	Зур оялыклары булган агачлар саклана, диаметрында 1 метрдан зуррак оялар, шулай ук эре оялар тупланган урыннар махсус кыйммәткә ия	1 м һәм аннан зуррак диаметрлы оялар өчен буфер зонасының киңлегә - 500 м (елның теләсә кайсы вакытында), ә калган оялар өчен 100-300 м кимрәк булырга тиеш (кошларның күздә тотылган төренә карап). Буфер зонасының зурлыгы орнитолог белгеч тарафыннан тикшерү, ояның кемгә каравын һәм статусын билгеләү нәтижәләре буенча тәгаенләштерелергә мөмкин
19.	Зур кырмыска оялары	0.5 м биегрәк булган кырмыска оялары	0.5 м биегрәк булган кырмыска оялары тирәли 20 м радиуста кисүләр тыелган буфер зонасы аерып чыгарыла

**1.1.9. Гамәлдәге урман, урман эшкәртү инфраструктурасы объектларына, урман инфраструктурасы ясауга бәйле булмаган объектларга, әлеге объектларны төзү, үзгәртеп кору һәм эксплуатацияләү чараларына территориаль планлаштыру документларында каралган сыйфатлама**

Россия Федерациясе Хөкүмәтенен «Якый торган урманнар, эксплуатация урманнары һәм резерв урманнары өчен урман инфраструктурасы объектлары исемлеген раслау турында» 2012 елның 17 июлендәге 1283-р номерлы боекы.

РФ Урман кодексының 13 статьясы нигезендә урман юллары урманнардан теләсә нинди файдалану ысулында, шулай ук урманнарны саклау һәм янадан үрчетү максатларында да төзелергә мөмкин.

Гамәлдәге урман юлларына сыйфатлама киләсе таблицада китерелде.

**Урман юлларына сыйфатлама**

Т/с	Юлларның төрләре	Юллар озынлыгы, км					Гомуми
		Барлыгы	Урман хужалыгы (типләре буенча)				
			I тип	II тип	III тип	Жәмгысе	
1	2	3	4	5	6	7	8
1.	Юллар, барлыгы	257	7	151	6	164	93
2.	шул исәптән						
3.	а) автомобиль	257	7	151	6	164	93
4.	алардан:						
5.	каты түшәмәле	40	1	-	-	1	39
6.	грунт	217	6	151	6	163	54
7.	шул исәптән						
8.	ел әйләнәсе кулланыла торган	13	-	2	-	-	11

Урманчылык территориясендә булган гомуми файдаланудагы барлык автомобиль юллары һәм урман хужалыгы юллары агач материалы саты һәм эшкәртү урыннарына чыгару юллары булып хезмәт итә.

Квартал юлларының озынлыгы – 358 км. Урман юлларының гомуми озынлыгы – 257 км.

Гамәлдәге урман инфраструктурасы объектлары 95 км озынлыгында квартал ызаннары белән жирдән катнаш файдаланучылар белән берлектәге чикләргә чистартуны һәм 500 данә күләмендә – квартал баганаларын урнаштыруны таләп итә.

Урман эшкәртү инфраструктурасы (әзерләнган агач материалын эшкәртү объектлары, биоэнергетика объектлары һәм башкалар) агач материалы белән башка төрле урман ресурсларын эшкәртү өчен төзелә. РФ Урман кодексының 14 статьясына ярашлы рәвештә, саклагыч урманнарда, шулай ук РФ Урман кодексында, башка федераль законнарда каралган башка очракларда урман эшкәртү инфраструктурасын булдыру һәм эксплуатацияләү тыела.

Урманчылык территориясендә урман эшкәртү объектлары юк.

Урман инфраструктурасын булдыруга бэйле булмаган объектларны төзү, реконструкцияләү һәм эксплуатацияләү урман фонды жирләрендә РФ Урман кодексының 21 һәм 21.1 статьяларына ярашлы рәвештә башкарыла.

Урманчылык территориясендә урман инфраструктурасын төзүгә бэйле булмаган чираттагы объектлар бар:

ясалма катламлы автомобиль юллары – 40 км;

электр тапшыру линияләре – 6 км;

газүткәргечләр – 3 км;

нефтьүткәргечләр – 5 км;

бүтән трассалар – 10 км.

Линияле объектларның гомуми озынлыгы 64 км тәшкил итә.

Моннан тыш, 3 гектар майданда юлларны ремонтлау өчен табигый карьерлар бар.

Территориаль планлаштыру схемасы буенча урманчылык территориясендә өстәмә объектлар планлаштырылмый. Башка категориягә караган, урман урнашкан жирләрдә урман инфраструктурасы булдыруга бэйле булмаган объектларны төзү, үзгәртеп кору һәм эксплуатацияләү урманнарның максатчан билгеләнеше буенча башка федераль законнарда каралган очракларда рөхсәт ителә.

Урман инфраструктурасын булдыруга бэйле булмаган капитал төзелеш объектларын төзү, реконструкцияләү, капитал ремонтлау яки эксплуатацияләү өчен кулланылган жирләр РФ Урман кодексының 21 статьясының 9 өлеше нигезендә рекультивацияләнергә тиеш.

Россия Табигать ресурслары һәм экология министрлыгының «Урман кишәрлегенә проект документациясе составына һәм эчтәлегенә, аны эзерләү тәртибенә таләпләрне раслау турында» 2022 елның 31 гыйнварындагы 54 номерлы боерыгы белән расланган Урманнарда агач эшкәртү инфраструктурасы объектларын булдыру һәм эксплуатацияләү өчен файдалану кагыйдәләренә ярашлы рәвештә, шулай ук РФ Урман кодексында һәм башка федераль законнарда каралган очракларда, агач эшкәртү инфраструктурасы объектларын саклагыч урманнарда урнаштыру тыела.

Урманнарны максатчан билгеләнеше буенча, гамәлдәге һәм проектлана торган махсус сакланучы табигать территорияләрен, урман, урман эшкәртү инфраструктурасы объектларын, урман инфраструктурасы булдыруга бэйле булмаган объектларны тамгалап, кварталлар буйлап бүлгеләнеше 3 номерлы карта-схемада күрсәтелде.

### 3 нче карта-схема

РОССИЙСКАЯ ФЕДЕРАЦИЯ  
 МИНИСТЕРСТВО ЛЕСНОГО ХОЗЯЙСТВА  
 РЕСПУБЛИКИ ТАТАРСТАН  
**КАРТА-СХЕМА**  
 подразделения лесов по категориям  
 защитности, расположения особо охраняемых  
 природных территорий, объектов лесной,  
 лесоперерабатывающей инфраструктуры,  
 объектов, не связанных с созданием  
 лесной инфраструктуры  
**БУГУЛЬМИНСКОГО ЛЕСНИЧЕСТВА**  
**РЕСПУБЛИКИ ТАТАРСТАН**

№	Участковое лесничество	Площадь, га
1	Актюбинское	9519
2	Бугульминское	9925
3	Петровское	9853
4	Ютазинское	14707
Итого		44004

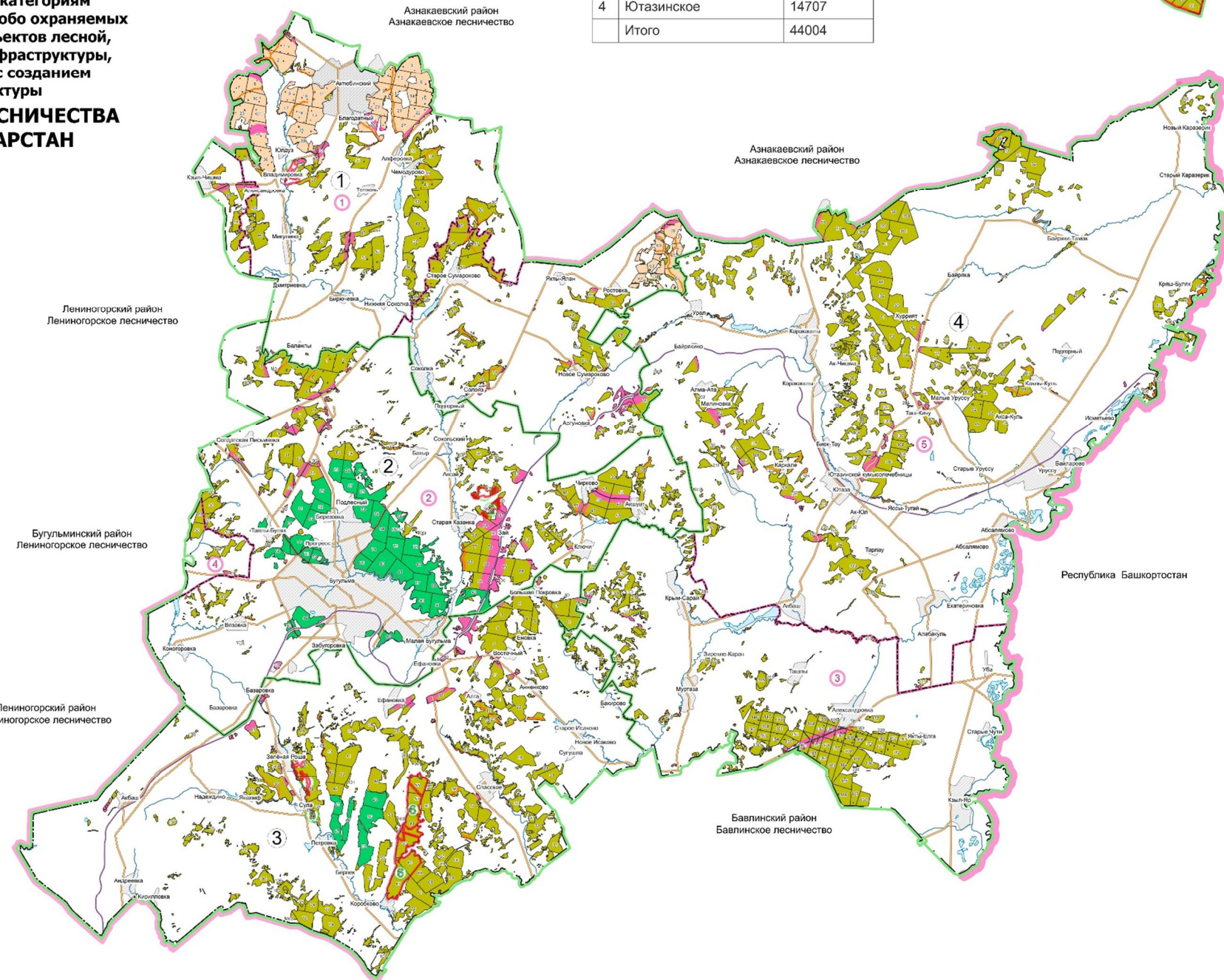

**Условные обозначения:**

- Границы ООПТ
- Граница лесничества
- Границы участковых лесничеств
- Граница Республики Татарстан
- Границы административно-территориальных единиц
- Границы административно-территориальных единиц
- Границы кварталов
- 1 Номера ООПТ
- 1 Номера участковых лесничеств
- 1 Номера административно-территориальных единиц
- 10 Номера кварталов
- Автомобильные дороги
- Реки, озера, водохранилища
- Реки, ручьи
- Населенные пункты

**Административно-территориальная единица:**

1	Азнакаевский район
2	Бугульминский район
3	Бавлинский район
4	Ленингорский район
5	Ютазинский район

**Особо охраняемые природные территории:**

1	Государственный природный Заказник регионального значения биологического (ботанического) профиля "Владимирский склон"	1
2	Государственный природный Заказник регионального значения биологического (ботанического) профиля "Адонисовый лес"	3
3	Государственный природный Заказник регионального значения биологического (ботанического) профиля "Ново-Александровский склон"	2
4	Памятник природы регионального значения "Петровские сосны"	5
5	Памятник природы регионального значения "Урочище Липовка"	6
6	Государственный природный заказник регионального значения комплексного профиля "Чатыртау"	4

**Категория защитности:**

- Леса, расположенные в водоохранных зонах
- Леса, расположенные в защитных полосах лесов
- Леса, расположенные в лесопарковых зонах
- Лесостепные леса
- Леса, имеющие научное или историко-культурное значение
- Эксплуатационные леса

Масштаб 1 : 500 000

## 1.2. Урманнардан рөхсәтле файдалану төрләре

Урман мөнәсәбәтләрендә Россия Федерациясе, Россия Федерациясе субъектлары, муниципаль берәмлекләр, гражданнар һәм юридик затлар катнаша (РФ Урман кодексының 4 статьясы).

Шул ук вакытта, РФ Урман кодексының 5 статьясы нигезендә, урман динамикалы рәвештә яңартыла һәм трансформациягә бирелә торган табигый ресурс буларак карала, чөнки югарыда аталган статья нигезендә урманнардан файдалану, аларны саклау һәм яңадан үрчетү экологик система яки табигый ресурс кебек урман төшенчәсеннән чыгып гамәлгә ашырыла.

Урманчылык территориясендә урманнардан кварталларга бүлеп рөхсәтле файдалану төрләре 5 нче таблицادا күрсәтелә.

5 нче таблица

### Урманнардан рөхсәтле файдалану төрләре

Т/с	Урманнардан рөхсәтле файдалану төрләре	Кишәрлек урманчылыгы	Кварталлар яки аларның өлешләре исемлеге	Мәйданы, га
1	2	3	4	5
1.	Агач эзерләү (РФ Урман кодексының 25, 29 статьялары)	Актүбә	Кварталлар: 1-98	9519
		Бөгелмә	Кварталлар: 1-118	9925
		Петровка	Кварталлар: 1-108	9853
		Ютазы	Кварталлар: 1-221	14707
		барлығы		44004
2.	Терлек азыгы эзерләү (РФ Урман кодексының 25, 31 статьялары)	Биектау	-	-
		Иске Казан	-	-
		Матюшино	-	-
		Столбище	-	-
		барлығы		-
3.	Агач булмаган урман ресурслары эзерләү һәм жыю (РФ Урман кодексының 25, 32 статьялары)	Актүбә	Кварталлар: 1-98	9519
		Бөгелмә	Кварталлар: 1-118	9925
		Петровка	Кварталлар: 1-108	9853
		Ютазы	Кварталлар: 1-221	14707
		барлығы		44004
4.	Азык-төлек урман ресурсларын эзерләү һәм дару үләннәре жыю (РФ Урман кодексының 25, 35 статьялары)	Актүбә	Кварталлар: 1-98	9519
		Бөгелмә	Кварталлар: 1-118	9925
		Петровка	Кварталлар: 1-108	9853
		Ютазы	Кварталлар: 1-221	14707
		барлығы		44004
5.	Ау хужалыгы өлкәсендә эшчәнлек төрләрен гамәлгә ашыру (РФ Урман кодексының 25, 36 статьялары) Тыелган: урман-парк зоналарында урнашкан урманнар, шәһәр урманнары; яшел зоналарда урнашкан	Актүбә	Кварталлар: 1-98	9519
		Бөгелмә	Кварталлар: 1-22, 29-30, 35-52, 57-67, 77-78, 83-86, 86, 93, 97-118 Өлеге квартал өлешләре: 23-28, 31-34, 53-56, 68-76, 79-82, 87-88, 90-92, 94-96	6299
		Петровка	Кварталлар: 1-44, 48, 51, 53-108 Өлеге квартал өлешләре: 45-47, 49-50, 52	9166



Т/с	Урманнардан рөхсәтле файдалану төрләрe	Кишәрлек урманчылығы	Кварталлар яки аларның өлешләрe исемлеге	Мәйданы, га
1	2	3	4	5
	урманнар, әгәр урман утыртмаларын кисүгә яки аучылык инфраструктурасы объектларын булдыруга китерсә	Ютазы	Кварталлар: 1-221	14707
		барлығы		39691
6.	Авил хужалыгы алып бару (РФ Урман кодексының 25, 38 статьялары). Тыелган: урман-парк зоналарында урнашкан урманнар, шәһәр урманнары; Тыюлыклы урман кишәрлекләре; МСК – печән чабу, умартачылык һәм товар аквакультурасы (товарлы балыкчылык) белән беррәттән тыелган; яшел зоналарда урнашкан урманнарда – печәнлекләрдән һәм умартачылыктан тыш, шулай ук печәнлекләр һәм умартачылык максатларында киртәләр торгызу тыела	Актүбә	Кварталлар: 1-98	9519
		Бөгелмә	Кварталлар: 1-22, 29-30, 35-52, 57-67, 77-78, 83-86, 86, 93, 97-118 Өлеге квартал өлешләрe: 23-28, 31-34, 53-56, 68-76, 79-82, 87-88, 90-92, 94-96	6299
		Петровка	Кварталлар: 1-44, 48, 51, 53-108 Өлеге квартал өлешләрe: 45-47, 49-50, 52	9166
		Ютазы	Кварталлар: 1-221	14707
		барлығы		39691
7.	Балык тотуны гамәлгә ашыру, һәмәскәрләрчә балык тотудан тыш (РФ Урман кодексының 25, 38.1 статьялары).	Актүбә	Кварталлар: 1-98	9519
		Бөгелмә	Кварталлар: 1-118	9925
		Петровка	Кварталлар: 1-108	9853
		Ютазы	Кварталлар: 1-221	14707
		барлығы		44004
8.	Фәнни-тикшеренү, мәгариф эшчәнлеген гамәлгә ашыру (РФ Урман кодексының 25, 40 статьялары)	Актүбә	Кварталлар: 1-98	9519
		Бөгелмә	Кварталлар: 1-118	9925
		Петровка	Кварталлар: 1-108	9853
		Ютазы	Кварталлар: 1-221	14707
		барлығы		44004
9.	Рекреация эшчәнлеген гамәлгә ашыру (РФ Урман кодексының 25, 41 статьялары)	Актүбә	Кварталлар: 1-98	9519
		Бөгелмә	Кварталлар: 1-118	9925
		Петровка	Кварталлар: 1-108	9853
		Ютазы	Кварталлар: 1-221	14707
		барлығы		44004

Т/с	Урманнардан рөхсәтле файдалану төрләрә	Кишәрлек урманчылығы	Кварталлар яки аларның өлешләрә исемлегә	Мәйданы, га
1	2	3	4	5
10.	Урман плантацияләрә булдыру һәм аларны эксплуатацияләрә (РФ Урман кодексының 25, 42 статьялары). Тыела: су саклау зоналарында урнашкан урманнар	Актүбә	Кварталлар: 3, 5, 9, 11, 14, 19-20, 23-25, 29-33, 36, 40, 42-49, 51-53, 56-57, 62-63, 67-69, 71, 78-81, 83-87, 89, 96-97 Өлегә квартал өлешләрә: 1-2, 4, 7-8, 10, 12-13, 16-18, 21-22, 26-28, 34-35, 37-39, 41, 50, 54-55, 58-61, 64-66, 70, 72-77, 82, 88, 90-95, 98	8957
		Бөгелмә	Кварталлар: 2-3, 7-9, 11-13, 15, 17-20, 22-29, 31-37, 39, 41-42, 44, 48, 53-58, 60-63, 65, 68-76, 78-82, 84-92, 94-100, 102-104, 106, 108-109, 111, 114, 116-117 Өлегә квартал өлешләрә: 1, 4-6, 10, 14, 16, 21, 30, 38, 40, 43, 45-47, 49-52, 59, 64, 66-67, 77, 83, 93, 101, 105, 107, 110, 112-113, 115, 118	9636
		Петровка	Кварталлар: 1-8, 10, 13-18, 21, 23-26, 29-31, 33-35, 41, 43, 45-47, 49-54, 57, 60, 62, 65-66, 68-83, 86-87, 92, 94-98, 102-108 Өлегә квартал өлешләрә: 9, 11-12, 19-20, 22, 27-28, 32, 36-40, 42, 44, 48, 55-56, 58-59, 61, 63-64, 67, 84-85, 88-91, 93, 99-101	9526
		Ютазы	Кварталлар: 1-9, 12, 17-18, 21-23, 31-33, 40, 42-47, 49, 52-54, 57-65, 67-81, 83-86, 90-91, 93-94, 96, 98-110, 112, 114-122, 126, 128-136, 138-159, 161-167, 169-171, 173-192, 200, 202-203, 205, 210, 212-214, 220 Өлегә квартал өлешләрә: 10-11, 13-16, 19, 24-30, 34-39, 41, 48, 50-51, 55-56, 66, 82, 87-89, 92, 95, 97, 111, 113, 123-125, 127, 137, 160, 168, 172, 193-199, 201, 204, 206-209, 211, 215-219, 221	14124
		барлығы		42243
11.	Жимешле, жиләкле, декоратив урман үсемлекләрә, дару үләннәрә үстерү (РФ Урман кодексының 25, 39 статьялары)	Актүбә	Кварталлар: 1-98	9519
		Бөгелмә	Кварталлар: 1-118	9925
		Петровка	Кварталлар: 1-108	9853
		Ютазы	Кварталлар: 1-221	14707
		барлығы		44004
12.	Урман питомниклары булдыру һәм аларны эксплуатацияләрә (РФ Урман кодексының 25, 39.1 статьялары)	Актүбә	Кварталлар: 1-98	9519
		Бөгелмә	Кварталлар: 1-118	9925
		Петровка	Кварталлар: 1-108	9853
		Ютазы	Кварталлар: 1-221	14707
		барлығы		44004

Т/с	Урманнардан рөхсәтле файдалану төрләре	Кишәрлек урманчылыгы	Кварталлар яки аларның өлешләре исемлеге	Мәйданы, га
1	2	3	4	5
13.	Жир астын геологик өйрәнү, файдалы казылмаларны эзләү һәм табу (РФ Урман кодексының 25, 43 статьялары). Тыела: урман паркы зоналарында, яшел зоналарда урнашкан урманнар, шәһәр урманнары, урман паркы зоналарында жир асты геологик өйрәнүне гамәлгә ашыру рөхсәт ителә	Актүбә	Кварталлар: 1-98	9519
		Бөгелмә	Кварталлар: 1-22, 29-30, 35-52, 57-67, 77-78, 83-86, 86, 93, 97-118 Әлеге квартал өлешләре: 23-28, 31-34, 53-56, 68-76, 79-82, 87-88, 90-92, 94-96	6299
		Петровка	Кварталлар: 1-44, 48, 51, 53-108 Әлеге квартал өлешләре: 45-47, 49-50, 52	9166
		Ютазы	Кварталлар: 1-221	14707
		барлығы		39691
14.	Сусаклагычлар һәм башка ясалма су объектларын төзү һәм эксплуатацияләү, дингез һәм елга портларын төзү һәм киңәйтү, гидротехник корылмалар төзү, реконструкцияләү һәм эксплуатацияләү (РФ Урман кодексының 25, 44 статьялары)	Актүбә	Кварталлар: 1-98	9519
		Бөгелмә	Кварталлар: 1-118	9925
		Петровка	Кварталлар: 1-108	9853
		Ютазы	Кварталлар: 1-221	14707
		барлығы		44004
15.	Линияле объектлар төзү, аларны үзгәртеп кору, эксплуатацияләү (РФ Урман кодексының 25, 45 статьялары) Гамәлдәге линияле объектлар, шул исәптән, РФ Урман кодексында әлеге куллану төре буенча чикләүләр кертелгән яклагыч урманнар категориясендә дә, кулланылырга мөмкин	Актүбә	Кварталлар: 1-98	9519
		Бөгелмә	Кварталлар: 1-118	9925
		Петровка	Кварталлар: 1-108	9853
		Ютазы	Кварталлар: 1-221	14707
		барлығы		44004
16.	Урман эшкәртү инфраструктурасы объектларын булдыру һәм эксплуатацияләү (РФ Урман кодексының 25, 46 статьялары). Тыела: саклык урманнары, махсус сакланыла торган кишәрлекләр	Актүбә	-	-
		Бөгелмә	-	-
		Петровка	-	-
		Ютазы	-	-
		барлығы		-
17.	Дини эшчәнлекне гамәлгә ашыру (РФ Урман	Актүбә	Кварталлар: 1-98	9519
		Бөгелмә	Кварталлар: 1-118	9925

Т/с	Урманнардан рөхсәтле файдалану төрләре	Кишәрлек урманчылыгы	Кварталлар яки аларның өлешләре исемлеге	Мәйданы, га
1	2	3	4	5
	кодексының 25, 47 статьялары)	Петровка	Кварталлар: 1-108	9853
		Ютазы	Кварталлар: 1-221	14707
		барлығы		44004
18.	РФ Урман кодексының 6 статьясының 2 өлеше нигезендә билгеләнгән башка төрләр	Актүбә	Кварталлар: 1-98	9519
		Бөгелмә	Кварталлар: 1-118	9925
		Петровка	Кварталлар: 1-108	9853
		Ютазы	Кварталлар: 1-221	14707
		барлығы		44004

## **2 БҮЛЕК. УРМАННАРДАН РӨХСӘТЛЕ ФАЙДАЛАНУ НОРМАТИВЛАРЫ, ПАРАМЕТРЛАРЫ ҺӘМ ЧОРЛАРЫ, УРМАННАРНЫ САКЛАУ ҺӘМ ЯҢАДАН ҮРЧЕТҮ НОРМАТИВЛАРЫ**

### **2.1. Урманнарда агач материалы эзерләү өчен рөхсәтле файдалану нормативлары, параметрлары һәм чорлары**

Урманнарда агач материалы эзерләү өчен файдалану РФ Урман кодексының 29, 29.1, 30 статьялары, Россия Табиғат ресурслары һәм экология министрлыгының «Россия Федерациясе Урман кодексының 23 статьясында күрсәтелгән урманчылыкта агач материалын эзерләү кагыйдәләрен һәм агач материалын эзерләү үзгәртүләрен раслау турында» 2020 елның 1 декабрендәге 993 номерлы боерыгы белән расланган Агач материалын эзерләү кагыйдәләре белән регламентлана.

Агач материалы эзерләү эшкүрүк эшчәнлегенә максатларында граждандар, юридик затлар тарафыннан, шулай ук граждандар тарафыннан – шәхси максатларда (жылыту, төзелмәләр торгызу һ.б. өчен) гамәлгә ашырылырга мөмкин.

«Татарстан Республикасында урманнарда файдалану турында» 2008 елның 22 маендагы 22-ТРЗ номерлы Татарстан Республикасы Законнда каралган искәртмәле очрактарда урман утыртмаларын сату-алу шартнамәләре нигезендә дәүләт ихтыяжларын яки муниципаль ихтыяжларны тәмин итү өчен агач материалы эзерләүгә гамәлгә ашыру рөхсәт ителә.

Чикләндә агач материалы эзерләү өчен урманнарда файдалану рөхсәт ителгән кварталлар исемлегенә 5 нче таблицада күрсәтелә.

Әгәр РФ Урман кодексында башкасы билгеләнмәгән булса, диләккә (кисү өчен билгеләнгән урман утыртмалары урнашкан территориядә) агач материалын эзерләү өчен кисүләргә гамәлгә ашыру рөхсәт ителә (РФ Урман кодексының 23.1 статьясы):

- 1) өлгергән, картайган урман утыртмаларын;
- 2) урманнарны саклау буенча чаралар үткәргәндә уртача яшьтәгә, өлгергән, картайган урман утыртмалары;
- 3) РФ Урман кодексының 13, 14, 21 һәм 21.1 статьяларында каралган объектларны төзү, реконструкцияләү һәм эксплуатацияләү өчен, РФ Урман кодексының 68.3 статьясында каралган эшләргә башкару өчен билгеләнгән теләсә кайсы яшьтәгә урман утыртмалары.

Агач материалы эзерләү эше эксплуатация урманнарында, саклагыч урманнарда гамәлгә ашырыла, әгәр РФ Урман кодексында, бүтән федераль законнарда башкасы каралмаса.

Саклагыч урманнарда тоташ кисүләргә РФ Урман кодексының 21 статьясының 6 өлешендә каралган очрактарда һәм сайланма кисүләргә үзгәртеп тирәлек хасил итә, су саклыгын торган, санитар-гигиеник, савыктыру һәм башка төрле функцияләрен югалта башлаган урман утыртмаларын саклагыч урманнарның максатчан билгеләнешен һәм алар башкара торган фәйдәле функцияләргә сакланышын тәмин итә торган урман утыртмаларына алмаштыруны тәмин итмәгән очрактарда гамәлгә ашырыла, әгәр РФ Урман кодексында башкача билгеләнмәгән булса.

Урман агачларын кисү, тарттыру, өлешчә эшкәртү, саклау, эзерлэнгән агач материалын алып чыгу агач материалы эзерләү максатларында урман кишәрлегеннән файдаланучы зат тарафыннан урман декларациясе буенча декларацияләнә торган чор башланган датадан 12 ай эчендә гамәлгә ашырыла. Агач материалы урман агачларын сату-алу шартнамәсе яисә РФ Урман кодексының 19 статьясының 5 өлешендә күрсәтелгән контракт нигезендә эзерлэнгән очракта, агачларны кисү, тарттыру, өлешчә эшкәртү, саклау, алып чыгу эшләре шартнамәдә яисә контрактта билгелэнгән вакыт эчендә тиешенчә гамәлгә ашырыла.

Урман агачларын, тарттыруның (транспорт белән күчерүнең), өлешчә эшкәртүнең, саклауның, алып чыгуның вакытлары урманнан файдаланучы затның язмача гаризасы нигезендә, вәкаләтле орган тарафыннан иң күбе 12 айга арттырылырга мөмкин.

Файдалану өчен билгелэнгән диләнке күләменнән (агач алуның рөхсәт ителгән күләменнән) артып китүче күләмдә, шулай ук кисентеләр яшен бозып, агач материалы эзерләү тыела.

### **2.1.1. Өлгергән һәм картайган урман утыртмаларын кисү буенча файдалану өчен билгелэнгән диләнке күләме**

Файдалану өчен билгелэнгән диләнке күләмен исәпләп чыгару РФ Урман кодексының 29 статьясы, «Файдалану өчен билгелэнгән диләнке күләмен исәпләп чыгару тәртибен раслау турында» 2011 елның 27 маендагы 191 номерлы Рослесхоз боерыгы, «Кисентеләрнең яшен билгеләү турында» 2015 елның 9 апрелендәге 105 номерлы Рослесхоз боерыгы нигезендә гамәлгә ашырыла.

Әлеге урман хужалыгы регламентының гамәлдә булу чорына өлгергән һәм картайган урман утыртмаларын сайланма кисүләр буенча файдалану өчен билгелэнгән диләнке күләме 6 нчы таблицада китерелә.

Әлеге урман хужалыгы регламентының гамәлдә булу чорына өлгергән һәм картайган агачларны сайланма кисүләр буенча диләнке исәпләмәсе 7 нчы таблицада китерелә.









Күрсәткечләр	барлығы		шул исәптән тулылығы буенча											
			0,9 һәм аннан күбрәк		0-1		0,7		0,6		0,5		0,4	0,4-0,3
	гектар	мең куб.м	гекта р	мең куб.м	гектар	мең куб.м	гектар	мең куб.м	гектар	мең куб.м	гектар	мең куб.м	гектар	мең куб.м
1	2	3	4	5	6	7	8	9	10	11	12	13	14	15
Уртача кабатлану чоры	10													
Ел саен файдалану өчен билгеләнә торган диләнке күләме:	0,0													
тамыр		0,00												
Ликвид		0,00												
Эшкә яраклы		0,00												
Хужалык бүлемтеге – юкә														
Барлығы хисапка кертелгән	22,1	4,86					7,8	1,87	14,3	2,99				
Гомуми запастан уртача сайлап алу проценты		19,14						25		15				
1 мәртәбәдә киселә торган запас	22,1	0,93					7,8	0,47	14,3	0,46				
Уртача кабатлану чоры	10													
Ел саен файдалану өчен билгеләнә торган диләнке күләме:	2,2													
тамыр		0,09												
Ликвид		0,08												
Эшкә яраклы		0,05												
Яклагыч категориясе буенча урман полосаларында урнашкан урманнар (тимер юл транспорты турында Россия Федерациясе законнары, автомобиль юллары турында һәм юл эшчәнлегенә турында законнар нигезендә билгеләнгән тиммер юлларга бүлеп бирелгән полосалар чикләрендә һәм автомобиль юлларының юл буге полосаларында урнашкан урманнар)														
Барлығы хисапка кертелгән	260,4	43,08			1,9	0,42	25,6	6,41	148,9	26,31	30,2	4,30	53,8	5,64
Гомуми запастан уртача сайлап алу проценты		13,53				36		25		15		1		1
1 мәртәбәдә киселә торган запас	178,9	5,83			1,9	0,15	25,6	1,61	148,6	3,98	0,8	0,03	2,0	0,06
Уртача кабатлану чоры	10,11													
Ел саен файдалану өчен билгеләнә торган диләнке күләме:	17,7													
тамыр		0,6												
Ликвид		0,5												
Эшкә яраклы		0,2												
Урман-дала урманнары – дала зонасында, урман-дала зонасында урнашкан, саклау функцияләрен үти торган урманнар														
Хужалык бүлемтеге – нарат														







Күрсәткечләр	барлығы		шул исәптән тулылығы буенча											
			0,9 һәм аннан күбрәк		0-1		0,7		0,6		0,5		0,4	0,4-0,3
	гектар	мең куб.м	гекта р	мең куб.м	гектар	мең куб.м	гектар	мең куб.м	гектар	мең куб.м	гектар	мең куб.м	гектар	мең куб.м
1	2	3	4	5	6	7	8	9	10	11	12	13	14	15
Ел саен файдалану өчен билгеләнә торган диләнке күләме:	77,7													
тамыр		2,7												
Ликвид		2,5												
Эшкә яраклы		1,1												
Саклагыч урманнар категориясе – Урман паркы зоналары														
Хужалык бүлемтеге – нарат														
Барлығы хисапка кертелгән	19,2	5,74					10,2	3,46	6,4	1,75	2,6	0,53		
Гомуми запастан уртача сайлап алу проценты		19,86						25		15				
1 мәртәбәдә киселә торган запас	16,6	1,14					10,2	0,88	6,4	0,26				
Уртача кабатлану чоры	20													
Ел саен файдалану өчен билгеләнә торган диләнке күләме:	0,8													
тамыр		0,06												
Ликвид		0,05												
Эшкә яраклы		0,05												
Хужалык бүлемтеге – 1Б-3 бонитетлы тәбәнәк кәүсәле имән														
Барлығы хисапка кертелгән	49,8	6,41							13,8	2,46	10,5	1,47	25,5	2,48
Гомуми запастан уртача сайлап алу проценты		5,77								15				
1 мәртәбәдә киселә торган запас	13,8	0,37							13,8	0,37				
Уртача кабатлану чоры	10													
Ел саен файдалану өчен билгеләнә торган диләнке күләме:	1,4													
тамыр		0,04												
Ликвид		0,03												
Эшкә яраклы		0,02												
Хужалык бүлемтеге – 4-5 бонитетлы тәбәнәк кәүсәле имән														
Барлығы хисапка кертелгән	47,5	6,31							27,5	4,12	18,0	2,03	2,0	0,16
Гомуми запастан уртача сайлап алу проценты		9,83								15				

Күрсәткечләр	барлыгы		шул исәптән тулылыгы буенча											
			0,9 һәм аннан күбрәк		0-1		0,7		0,6		0,5		0,4	0,4-0,3
	гектар	мең куб.м	гектар	мең куб.м	гектар	мең куб.м	гектар	мең куб.м	гектар	мең куб.м	гектар	мең куб.м	гектар	мең куб.м
1	2	3	4	5	6	7	8	9	10	11	12	13	14	15
1 мәртәбәдә киселә торган запас	27,5	0,62							27,5	0,62				
Уртача кабатлану чоры	10													
Ел саен файдалану өчен билгеләнә торган диләнке күләме:	2,8													
тамыр		0,06												
Ликвид		0,05												
Эшкә яраклы		0,03												
Хужалык бүлемтеге – каен														
Барлыгы хисапка кертелгән	324,0	55,60					32,0	6,99	191,7	35,41	51,0	7,14	49,3	6,06
Гомуми запастан уртача сайлап алу проценты		13,67						25		15				9
1 мәртәбәдә киселә торган запас	236,2	7,60					32,0	1,75	191,7	5,31			12,5	0,54
Уртача кабатлану чоры	10													
Ел саен файдалану өчен билгеләнә торган диләнке күләме:	23,6													
тамыр		0,76												
Ликвид		0,71												
Эшкә яраклы		0,22												
Хужалык бүлемтеге – усак														
Барлыгы хисапка кертелгән	78,4	14,00					36,5	7,81	10,0	1,83	15,7	2,28	16,2	2,08
Гомуми запастан уртача сайлап алу проценты		16,07						25		16				
1 мәртәбәдә киселә торган запас	46,5	2,25					36,5	1,96	10,0	0,29				
Уртача кабатлану чоры	10													
Ел саен файдалану өчен билгеләнә торган диләнке күләме:	4,6													
тамыр		0,23												
Ликвид		0,20												
Эшкә яраклы		0,15												
Хужалык бүлемтеге – юкә														
Барлыгы хисапка кертелгән	16,3	3,37					3,9	1,01	7,7	1,65	4,7	0,71		







Күрсәткечләр	барлыгы		шул исәптән тулылыгы буенча											
			0,9 һәм аннан күбрәк		0-1		0,7		0,6		0,5		0,4	0,4-0,3
	гектар	мең куб.м	гекта р	мең куб.м	гектар	мең куб.м	гектар	мең куб.м	гектар	мең куб.м	гектар	мең куб.м	гектар	мең куб.м
1	2	3	4	5	6	7	8	9	10	11	12	13	14	15
тамыр		3,8												
Ликвид		3,5												
Эшкә яраклы		1,4												
Эзлекле кисү														
Саклагыч урманнар категориясе – саклагыч урман полосаларында урнашкан урманнар (тимер юл транспорты турында Россия Федерациясе законнары, автомобиль юллары турында һәм юл эшчәнлегенә турында законнар нигезендә билгеләнгән тиммер юлларга бүлөп бирелгән полосалар чикләрендә һәм автомобиль юлларының юл буге полосаларында урнашкан урманнар)														
Хужалык бүлемтеге – 1Б-3 бонитетлы тәбәнәк кәүсәле имән														
Барлыгы хисапка кертелгән	5,3	0,58							1,1	0,18	0,5	0,07	3,7	0,33
Гомуми запастан уртача сайлап алу проценты		5,17								17				
1 мәртәбәдә киселә торган запас	1,1	0,03							1,1	0,03				
Уртача кабатлану чоры	10													
Ел саен файдалану өчен билгеләнә торган диләнке күләме:	0,1													
тамыр		0,00												
Ликвид		0,00												
Эшкә яраклы		0,00												
Хужалык бүлемтеге – каен														
Барлыгы хисапка кертелгән	16,6	2,51							7,5	1,24	4,7	0,73	4,4	0,54
Гомуми запастан уртача сайлап алу проценты		36,65								15		36		87
1 мәртәбәдә киселә торган запас	13,0	0,92							7,5	0,19	1,7	0,26	3,8	0,47
Уртача кабатлану чоры	101													
Ел саен файдалану өчен билгеләнә торган диләнке күләме:	1,3													
тамыр		0,09												
Ликвид		0,09												
Эшкә яраклы		0,03												
Хужалык бүлемтеге – усак														
Барлыгы хисапка кертелгән	4,8	1,16					4,8	1,16						
Гомуми запастан уртача сайлап алу проценты		25,86						26						





Күрсәткечләр	барлығы		шул исәптән тулылығы буенча											
			0,9 һәм аннан күбрәк		0-1		0,7		0,6		0,5		0,4	0,4-0,3
	гектар	мең куб.м	гектар	мең куб.м	гектар	мең куб.м	гектар	мең куб.м	гектар	мең куб.м	гектар	мең куб.м	гектар	мең куб.м
1	2	3	4	5	6	7	8	9	10	11	12	13	14	15
билгеләнә торган диләнке күләме:														
тамыр		2,72												
Ликвид		1,50												
Эшкә яраклы		0,99												
Хужалык бүлемтеге – 4-5 бонитетлы тәбәнәк кәүсәле имән														
Барлығы хисапка кертелгән	660,9	78,05					5,3	0,83	136,4	20,25	294,6	36,23	224,6	20,74
Уртача сайлау проценты		30,98						25		15		30		4
гомуми запастан														
1 мәртәбәдә киселә торган запас	341,8	24,18					5,3	0,21	136,4	3,06	88,6	10,80	111,5	10,11
Уртача кабатлану чоры	10													
Ел саен файдалану өчен билгеләнә торган диләнке күләме:	34,2													
тамыр		2,42												
Ликвид		2,13												
Эшкә яраклы		1,34												
Хужалык бүлемтеге – өрәңге 1Б-3														
Барлығы хисапка кертелгән	6,3	0,88									6,3	0,88		
Гомуми запастан уртача сайлап алу проценты		100,00										100		
1 мәртәбәдә киселә торган запас	6,3	0,88									6,3	0,88		
Уртача кабатлану чоры	10													
Ел саен файдалану өчен билгеләнә торган диләнке күләме:	0,6													
тамыр		0,09												
Ликвид		0,08												
Эшкә яраклы		0,05												
Хужалык бүлемтеге – өрәңге 4-5Б														
Барлығы хисапка кертелгән	59,5	7,08					9,8	1,46	32,9	4,28			16,8	1,34
Гомуми запастан уртача сайлап алу проценты		33,19						25		15				100
1 мәртәбәдә киселә торган	59,5	2,35					9,8	0,37	32,9	0,64			16,8	1,34

Күрсәткечләр	барлыгы		шул исәптән тулылыгы буенча											
			0,9 һәм аннан күбрәк		0-1		0,7		0,6		0,5		0,4	0,4-0,3
	гектар	мең куб.м	гектаp	мең куб.м	гектар	мең куб.м	гектар	мең куб.м	гектар	мең куб.м	гектар	мең куб.м	гектар	мең куб.м
1	2	3	4	5	6	7	8	9	10	11	12	13	14	15
запас														
Уртача кабатлану чоры	10													
Ел саен файдалану өчен билгеләнә торган диләнке күләме:	0													
тамыр		0,24												
Ликвид		0,21												
Эшкә яраклы		0,13												
Хужалык бүлемтеге – каен														
Барлыгы хисапка кертелгән	2606,9	402,88			1,4	0,36	247,1	49,51	1162,6	197,34	663,0	96,58	532,8	59,0<
Гомуми запастан уртача сайлап алу проценты		27,68				31		25		15		38		
1 мәртәбәдә киселә торган запас	1945,4	111,51	1		1,4	0,11	247,1	12,44	1162,6	29,66	248,2	37,00	286,1	32,30
Уртача кабатлану чоры	10													
Ел саен файдалану өчен билгеләнә торган диләнке күләме:	194,5													
тамыр		11,15												
Ликвид		10,37												
Эшкә яраклы		3,21												
Хужалык бүлемтеге – усак														
Барлыгы хисапка кертелгән	715,4	152,90	2,0	0,64	34,11	9-78	419,3	95,29	192-2	36,96	39,С!	6,50	28,8	3,73
Гомуми запастан уртача сайлап алу проценты		23,62		30		30		25		15		38		28
1 мәртәбәдә киселә торган запас	669,3	36,12	2,0	0,19	34,1	2,95	419,3	23,93	192,2	5,52	14,7	2,47	7,0	1,06
Уртача кабатлану чоры	10													
Ел саен файдалану өчен билгеләнә торган диләнке күләме:	66,9													
тамыр		3,61												
Ликвид		3,25												
Эшкә яраклы		2,34												
Хужалык бүлемтеге – кара зирек														
Барлыгы хисапка кертелгән	2,7	0,43							2,5	0,40	0,2	0,03		









Күрсәткечләр	барлыгы		шул исәптән тулылыгы буенча											
			0,9 һәм аннан күбрәк		0-1		0,7		0,6		0,5		0,4	0,4-0,3
	гектар	мең куб.м	гектаp	мең куб.м	гектар	мең куб.м	гектар	мең куб.м	гектар	мең куб.м	гектар	мең куб.м	гектар	мең куб.м
1	2	3	4	5	6	7	8	9	10	11	12	13	14	15
Ел саен файдалану өчен билгеләнә торган диләнке күләме:	12,6													
тамыр		1,4												
Ликвид		1,3												
Эшкә яраклы		0,5												
Эзлекле кисүләр буенча жәмгысе														
Барлыгы хисапка кертелгән	5110,5	620,24	2,0	0,64	35,5	10,14	822,1	181,40	1938,1	342,03	1237,5	173,82	1075,3	112,21
Гомуми запастан уртача сайлап алу проценты		27,33		30		30		25		15		36		54
1 мәртәбәдә киселә торган запас	3815,5	224,21	2,0	0,19	35,5	3,06	822,1	45,55	1938,1	51,42	441,4	63,16	576,4	60,83
Уртача кабатлану чоры	10,02													
Ел саен файдалану өчен билгеләнә торган диләнке күләме:	380,8													
тамыр		22,4												
Ликвид		20,4												
Эшкә яраклы		9,4												
шул исәптән хужалыклар буенча:														
Ылыслы														
Барлыгы хисапка кертелгән	14,1	3,96							14,1	3,96				
Гомуми запастан уртача сайлап алу проценты		14,90								15				
1 мәртәбәдә киселә торган запас	14,1	0,59							14,1	0,59				
Уртача кабатлану чоры	20													
Ел саен файдалану өчен билгеләнә торган диләнке күләме:	0,7													
тамыр		0,0												
Ликвид		0,0												
Эшкә яраклы		0,0												
Каты яфраклы														
Барлыгы хисапка кертелгән	1268,6	159,73					38,9	6,86	337,1	51,50	489,7	63,05	403,1	38,32
Гомуми запастан уртача		29,47						25		15		33		43

Күрсәткечләр	барлығы		шул исәптән тулылығы буенча											
			0,9 һәм аннан күбрәк		0-1		0,7		0,6		0,5		0,4	0,4-0,3
	гектар	мең куб.м	гектар	мең куб.м	гектар	мең куб.м	гектар	мең куб.м	гектар	мең куб.м	гектар	мең куб.м	гектар	мең куб.м
1	2	3	4	5	6	7	8	9	10	11	12	13	14	15
сайлап алу проценты														
1 мәртәбәдә киселә торган запас	720,8	47,08					38,9	1,72	337,1	7,77	161,7	20,93	183,1	16,66
Уртача кабатлану чоры	10													
Ел саен файдалану өчен билгеләнә торган диләнке күләме:	72,1													
тамыр		4,7												
Ликвид		4 имән												
Эшкә яраклы		2,6												
<b>Йомшак яфраклылар</b>														
Барлығы хисапка кертелгән	3827,6	656,55	2,0	0,64	35,5	10,14	783,2	174,54	1586,9	286,57	747,8	110,77	672,2	73,89
Гомуми запастан уртача сайлап алу проценты		26,89		30		30		25		15		38		60
1 мәртәбәдә киселә торган запас	3080,8	176,54	2,0	0,19	35,5	3,06	783,2	43,83	1586,9	43,06	279,7	42,23	393,3	44,17
Уртача кабатлану чоры	10													
Ел саен файдалану өчен билгеләнә торган диләнке күләме:	308,0													
тамыр		17,7												
Ликвид		16,2												
Эшкә яраклы		6,7												
<b>Саклагыч урманнар буенча барлығы</b>														
Барлығы хисапка кертелгән	6959,8	1133,13	2,0	0,64	54,1	15,48	1156,2	255,05	2822,6	498,99	1564,8	220,80	1359,9	142,17
Гомуми запастан уртача сайлап алу проценты		23,86		30		30		25		15		29		44
1 мәртәбәдә киселә торган запас	5125,7	270,31	2,0	0,19	54,1	4,69	1156,2	64,04	2815,8	74,82	481,6	64,56	616,0	62,01
Уртача кабатлану чоры	10,04													
Ел саен файдалану өчен билгеләнә торган диләнке күләме:	510,6													
тамыр		26,9												
Ликвид		24,5												
Эшкә яраклы		11,2												
шул исәптән хужалыклар буенча:														



Күрсэткечлэр	барлыгы		шул исэптэн тулылыгы буенча											
			0,9 һәм аннан күбрәк		0-1		0,7		0,6		0,5		0,4	0,4-0,3
	гектар	мең куб.м	гекта р	мең куб.м	гектар	мең куб.м	гектар	мең куб.м	гектар	мең куб.м	гектар	мең куб.м	гектар	мең куб.м
1	2	3	4	5	6	7	8	9	10	11	12	13	14	15
Ликвид		19,7												
Эшкә яраклы		8,1												
Эксплуатация урманнары														
Сайланма кисү														
Урманнарның категориясе – эксплуатацион урманнар														
Хужалык бүлемтеге – 1Б-3 бонитетлы тәбәнәк кәүсәле имән														
Барлыгы хисапка кертелгән	7,1	1,09							7,1	1,09				
Гомуми запастан уртача сайлап алу проценты		14,68								15				
1 мәртәбәдә киселә торган запас	7,1	0,16							7,1	0,16				
Уртача кабатлану чоры	10													
Ел саен файдалану өчен билгеләнә торган диләнке күләме:	0,7													
тамыр		0,02												
Ликвид		0,01												
Эшкә яраклы		0,01												
Хужалык бүлемтеге – 4-5 бонитетлы тәбәнәк кәүсәле имән														
Барлыгы хисапка кертелгән	17,5	2,89							15,0	2,59	2,5	0,30		
Гомуми запастан уртача сайлап алу проценты		13,49								15				
1 мәртәбәдә киселә торган запас	15,0	0,39							15,0	0,39				
Уртача кабатлану чоры	10													
Ел саен файдалану өчен билгеләнә торган диләнке күләме:	1,5													
тамыр		0,04												
Ликвид		0,03												
Эшкә яраклы		0,02												
Хужалык бүлемтеге – каен														
Барлыгы хисапка кертелгән	40,7	7,68					23,2	4,47	17,4	3,19	0,1	0,02		
Гомуми запастан уртача сайлап алу проценты		21,09						25		15				
1 мәртәбәдә киселә торган	40,6	1,62					23,2	1,13	17,4	0,49				

Күрсәткечләр	барлығы		шул исәптән тулылығы буенча											
			0,9 һәм аннан күбрәк		0-1		0,7		0,6		0,5		0,4	0,4-0,3
	гектар	мең куб.м	гекта р	мең куб.м	гектар	мең куб.м	гектар	мең куб.м	гектар	мең куб.м	гектар	мең куб.м	гектар	мең куб.м
1	2	3	4	5	6	7	8	9	10	11	12	13	14	15
запас														
Уртача кабатлану чоры	10													
Ел саен файдалану өчен билгеләнә торган диләнке күләме:	4,1													
тамыр		0,16												
Ликвид		0,15												
Эшкә яраклы		0,05												
Хужалык бүлемтеге – усак														
Барлығы хисапка кертелгән	22,9	6,26			19,2	5,44	1,2	0,29	2,5	0,53				
Гомуми запастан уртача сайлап алу проценты		28,59				30		28		15				
1 мәртәбәдә киселә торган запас	22,9	1,79			19,2	1,63	1,2	0,08	2,5	0,08				
Уртача кабатлану чоры	10													
Ел саен файдалану өчен билгеләнә торган диләнке күләме:	2,3													
тамыр		0,18												
Ликвид		0,16												
Эшкә яраклы		0,12												
Эксплуатацион урманнар категориясе буенча жәмгысе														
Барлығы хисапка кертелгән	88,2	17,92			19,2	5,44	24,4	4,76	42,0	7,40	2,6	0,32		
Гомуми запастан уртача сайлап алу проценты		22,10				30		25		15		0		
1 мәртәбәдә киселә торган запас	85,6	3,96			19,2	1,63	24,4	1,21	42,0	1,12				
Уртача кабатлану чоры	10													
Ел саен файдалану өчен билгеләнә торган диләнке күләме:	8,6													
тамыр		0,4												
Ликвид														
Эшкә яраклы		0,2												
Сайланма кисүләр буенча жәмгысе														
Барлығы хисапка кертелгән	88,2	17,92			19,2	5,44	24,4	4,76	42,0	7,40	2,6	0,32		







Күрсәткечләр	барлыгы		шул исәптән тулылыгы буенча											
			0,9 һәм аннан күбрәк		0-1		0,7		0,6		0,5		0,4	0,4-0,3
	гектар	мең куб.м	гекта р	мең куб.м	гектар	мең куб.м	гектар	мең куб.м	гектар	мең куб.м	гектар	мең куб.м	гектар	мең куб.м
1	2	3	4	5	6	7	8	9	10	11	12	13	14	15
күләме:														
тамыр		0,05												
Ликвид		0,05												
Эшкә яраклы		0,02												
Эксплуатацион урманнар категориясе буенча жәмгысе														
Барлыгы хисапка кертелгән	12,6	2,09							0,2	0,03	4,7	0,86	7,7	1,20
Гомуми запастан уртача сайлап алу проценты		100,00										100		100
1 мәртәбәдә киселә торган запас	12,6	2,09							0,2	0,03	4,7	0,86	7,7	1,20
Уртача кабатлану чоры	10													
Ел саен файдалану өчен билгеләнә торган диләнке күләме:	1,3													
тамыр		0,2												
Ликвид		0,2												
Эшкә яраклы		0,1												
Эзлекле кисүләр буенча жәмгысе														
Барлыгы хисапка кертелгән	12,6	2,09							0,2	0,03	4,7	0,86	7,7	1,20
Гомуми запастан уртача сайлап алу проценты		100,00								100		100		100
1 мәртәбәдә киселә торган запас	12,6	2,09							0,2	0,03	4,7	0,86	7,7	1,20
Уртача кабатлану чоры	10													
Ел саен файдалану өчен билгеләнә торган диләнке күләме:	1,3													
тамыр		0,2												
Ликвид		0,2												
Эшкә яраклы		0,1												
шул исәптән хужалыклар буенча:														
Каты яфраклы														
Барлыгы хисапка кертелгән	8,4	1,56									4,5	0,82	3,9	0,74
Гомуми запастан уртача сайлап алу проценты		100,00										100		100
1 мәртәбәдә киселә торган	8,4	1,56									4,5	0,82	3,9	0,74

Күрсәткечләр	барлығы		шул исәптән тулылығы буенча											
			0,9 һәм аннан күбрәк		0-1		0,7		0,6		0,5		0,4	0,4-0,3
	гектар	мең куб.м	гекта р	мең куб.м	гектар	мең куб.м	гектар	мең куб.м	гектар	мең куб.м	гектар	мең куб.м	гектар	мең куб.м
1	2	3	4	5	6	7	8	9	10	11	12	13	14	15
запас														
Уртача кабатлану чоры	10													
Ел саен файдалану өчен билгеләнә торган диләнке күләме:	0,9													
тамыр		0,2												
Ликвид		0,1												
Эшкә яраклы		0,1												
Йомшак яфраклылар														
Барлығы хисапка кертелгән	4,2	0,53							0,2	0,03	0,2	0,04	3,8	0,46
Гомуми запастан уртача сайлап алу проценты		100,00								100		100		100
1 мәртәбәдә киселә торган запас	4,2	0,53							0,2	0,03	0,2	0,04	3,8	0,46
Уртача кабатлану чоры	10													
Ел саен файдалану өчен билгеләнә торган диләнке күләме:	0,4													
тамыр		0,1												
Ликвид		0,0												
Эшкә яраклы		0,0												
Эксплуатацион урманнар буенча барлығы														
Барлығы хисапка кертелгән	100,8	20,01			19,2	5,44	24,4	4,76	42,2	7,53	7,3	1,18	7,7	1,20
Гомуми запастан уртача сайлап алу проценты		30,23				30		25				73		100
1 мәртәбәдә киселә торган запас	98,2	6,05			19,2	1,63	24,4	1,21	42,2	1,15	4,7	0,86	7,7	1,20
Уртача кабатлану чоры	10													
Ел саен файдалану өчен билгеләнә торган диләнке күләме:	9,9													
тамыр		0,6												
Ликвид		0,5												
Эшкә яраклы		0,3												
шул исәптән хужалыклар буенча:														
Каты яфраклы														







## Өлгөргөн һәм картайган урман утыртмаларын кисү буенча файдалану өчен билгеләнгән диләнке күләме

Хужалык бүлөмгә һәм өстенлек итүче токым	Урман үсөмлекләре белән капланган, гектар	Шул исәптән яшь төркөмнәре буенча						Өлгөргөн һәм картайган утыртмалар запасы, мең куб.метр	1 га эксплуатация фондына уртача запасы, куб.метр	Тамыр массасының уртача үсеше, мең куб.метр	Киситенең яше классы	Тоту өчен исәпләнгән диләнкеләр, мең куб.метр				Киңәш ителә торган диләнке хисабы					Эксплуатация фондыннан файдалану еллары саны	Утыртмаларның күздә тотылган калдык өлеше, гектар			
		Үрентеләр	Урта яшьле		Өлгөрөп килүче	Өлгөргөн һәм картайган						2 нче яшь төркөме	1 нче яшь төркөме	Интеграл	Майданы, га	Тамыр запасы, мең куб.метр	Ликвидлы			Өлгөрөп килүче		Өлгөргөн һәм картайган			
			барлыгы	хисапка кертелгән		барлыгы	ш.и. картайган										барлыгы	шул исәпкә	Матди				кыйммәтк		
1	2	3	4	5	6	7	8	9	10	11	12	13	14	15	16	17	18	19	20	21	22	23	24		
<b>Урманнарның максатчан билгеләнеше – эксплуатация урманнары</b>																									
Нарат	462	208	170	170	84				328	2,1	81 V	5	4	2	3								177	27	
Чыршы	29	29								0,1	81 V														
Биек кәүсәле имән	31	7	24	24						0,1	101 VI.												23		
Тәбәнәк кәүсәле 1Б-3 имән	73	1	5		14	53		8,6	161	0,2	61 VII	1	2	3	3	3	0,4	0,3	0,2	68	24			45	
Тәбәнәк кәүсәле 1Б-3 имән						30	21	4,3	142		51 III.	1	1	2	1	1	1	0,2	0,1	64	30			20	
Өрәңгә 1Б-3	32	9	21	2		2		2	129	1	61 VII	1									20	2		1	
Каен	291	10	31	30	51	199		37,4	188	0,9	61 VII	5	10	12	9	9	1,7	1,6	0,9	55	22			30	158
Усак	526	97	56	56	37	336	168	75,9	226	2,0	41 V	12	14	19	15	15	3,4	3,0	2,2	75	23			56	224
Соры зирек	1					1		0,2	136		41 V										30			1	

Хужалык бүлөмгөгө һәм өстөнлек итүчө токым	Урман үсөмлөкләре белән капланган, гектар	Шул исәптән яшь төркөмнәре буенча						Өлгөргән һәм картайган утыртмалар запасы, мең куб.метр	1 га эксплуатация фондына уртача запасы, куб.метр	Тамыр массасының уртача үсеше, мең куб.метр	Кисентенен яше классы	Тоту өчен исәпләнгән диләнкеләр, мең куб.метр				Киңәш ителә торган диләнке хисабы				Эксплуатация фондыннан файдалану еллары саны	Утыртмаларның күздә тотылган калдык өлеше, гектар		
		Үрентеләр	Урта яшьле		Өлгөрел килүчө	Өлгөргән һәм картайган						Эзлекле файдалануда	2 нче яшь төркеме	1 нче яшь төркеме	Интеграл	Мөйданы, га	Тамыр запасы, мең куб.метр	Ликвидлы			Өлгөрел килүчө	Өлгөргән һәм картайган	
			барлыгы	хисапка кертелгән		барлыгы	ш.и. картайган											барлыгы	шул исәпкә				Матди
1	2	3	4	5	6	7	8	9	10	11	12	13	14	15	16	17	18	19	20	21	22	23	24
нектарлы юкә	202	1	187							0,8	61	2										136	
Юкә	8		8								61												
Тирәк культ.	1					1	1	0,4	308		31												
Жәмгысе	1686	362	516	469	186	622	190	127,0		6,3		27	31	38	31	28	5,6	5,1	3,4	67	23	424	475
Ылысы	491	237	170	170	84					2,2		5	4	2	3							177	27
Каты яфраклы	166	17	50	26	14	85	21	13,1		0,4		3	3	5	4	4	0,5	0,5	0,3	60	26	25	66
Йомшак яфраклылар	1029	108	296	273	88	537	169	113,9		3,7		19	24	31	24	24	5,1	4,6	3,1	67	22	222	382

**2.1.2. Урманнарны тәрбияләгәндә урта яшьле, өлгереп килүче, өлгергән һәм картайган урман утыртмаларын кисү буенча файдалану өчен билгеләнгән диләнке күләме (агач материалы алуның ел саен рөхсәт ителгән күләме)**

8 нче таблица.

Урманнарны тәрбияләгәндә урта яшьле, өлгереп килүче, өлгергән һәм картайган урман утыртмаларының файдалану өчен билгеләнгән диләнке күләме (агач материалы алуның ел саен рөхсәт ителгән күләме)

Т/с	Күрсәткечләр	Үлчәү берәмлеге	Урманнарны карау төрләре						Жәмгысе
			Сирәкләү	Аркылы кисү	Яңартып кисү	Рәвешен үзгәртеп кисү	Реконструкция кисүләре	Берән-сәрән агачларны кисү	
1	2	3	4	5	6	7	8	9	10
Урманнарның максатчан билгеләнеше – яклагыч урманнар									
Ылыслы									
Өстенлек итүче токым – Нарат									
1.	Урманчылык таләпләре буенча ачыкланган фонд	га/мең куб.м	789 38,9	353 20,0					1142 58,9
2.	Кабатлану чоры	ел	10	15					
3.	Ел саен файдалану күләме:								
	мәйданы	гектар	79	24					103
	сайлана торган запас:								
	тамыр	мең куб.м	3,9	1,3					5,2
	матди кыйммәتكә әйләндереп була торган	мең куб.м	3,0	1,1					4,1
	Эшкә яраклы	мең куб.м	2,1	0,8					2,9
Өстенлек итүче токым – Чыршы									
1.	Урманчылык таләпләре буенча ачыкланган фонд	га/мең куб.м	92 2,6						92 2,6
2.	Кабатлану чоры	ел	10						
3.	Ел саен файдалану күләме:								
	мәйданы	гектар	10						10



Т/с	Күрсәткечләр	Үлчәү берәмлеге	Урманнарны карау төрләре						Жәмгысе
			Сирәкләү	Аркылы кисү	Яңартып кисү	Рәвешен үзгәртеп кисү	Реконструкция кисүләре	Берән-сәрән агачларны кисү	
1	2	3	4	5	6	7	8	9	10
	Сайлана торган запас:								
	тамыр	мең куб.м	0,3						0,3
	матди кыйммәткә әйләндереп була торган	мең куб.м	0,2						0,2
	Эшкә яраклы	мең куб.м	ОД						ОД
Ылыслы хужалык буенча жәмгысе									
1.	Ачыкланган фонд (урманчылык таләпләре буенча)	гектар	881	353					1234
		мең куб.м	41,5	20,0					61,5
2	Кабатлану чоры	ел							
3.	Ел саен файдалану күләме:								
	мәйданы	гектар	88	24					112
	сайлана торган запас:								
	тамыр	мең куб.м	4,2	1,3					4,5
	матди кыйммәткә әйләндереп була торган	мең куб.м	3,2	1,1					4,2
	Эшкә яраклы	мең куб.м	2,2	0,8					3
Каты яфраклы									
Өстенлек итүче токым – югары кәүсәле имән									
1.	Урманчылык таләпләре буенча ачыкланган фонд	га/мең куб.м	26						26
			0,4						0,4
2.	Кабатлану чоры	ел	10						
3.	Ел саен файдалану күләме:								
	мәйданы	гектар	3						3
	Сайлана торган запас:								
	тамыр	мең куб.м	0,1						0,1
	матди кыйммәткә әйләндереп була торган	мең куб.м	-						-
	Эшкә яраклы	мең куб.м	-						-

Т/с	Күрсәткечләр	Үлчәү берәмлеге	Урманнарны карау төрләре						Жәмгысе
			Сирәкләү	Аркылы кисү	Яңартып кисү	Рәвешен үзгәртеп кисү	Реконструкция кисүләре	Берән-сәрән агачларны кисү	
1	2	3	4	5	6	7	8	9	10
Өстенлек итүче токым – тәбәнәк кәүсәле имән									
1.	Урманчылык таләпләре буенча ачыкланган фонд	га/мең куб.м	6 0,2						6 0,2
2.	Кабатлану чоры	ел	-						
3.	Ел саен файдалану күләме:								
	мәйданы	гектар	-						
	сайлана торган запас:								
	тамыр	мең куб.м	-						-
	матди кыйммәتكә әйләндереп була торган	мең куб.м	-						-
	Эшкә яраклы	мең куб.м	-						-
Өстенлек итүче токым – Өрәңге									
1.	Урманчылык таләпләре буенча ачыкланган фонд	га/мең куб.м	54 1,2	12 0,4					66 1,6
2.	Кабатлану чоры	ел	10	-					
3.	Ел саен файдалану күләме:								
	мәйданы	гектар	5	-					5
	Сайлана торган запас:								
	тамыр	мең куб.м	0,1	-					0,1
	матди кыйммәتكә әйләндереп була торган	мең куб.м	0,1	-					0,1
	Эшкә яраклы	мең куб.м	-	-					-
Каты яфраклы хужалык буенча жәмгысе									
1.	Урманчылык таләпләре буенча ачыкланган фонд	га/мең куб.м	86 1,8	12 0,4					98 2,2
2.	Кабатлану чоры	ел							
3.	Ел саен файдалану күләме:								
	мәйданы	гектар	8	-					8

Т/с	Күрсәткечләр	Үлчәү берәмлеге	Урманнарны карау төрләре						Жәмгысе
			Сирәкләү	Аркылы кису	Яңартып кису	Рәвешен үзгәртеп кису	Реконструкция кисуләре	Берән-сәрән агачларны кису	
1	2	3	4	5	6	7	8	9	10
	Сайлана торган запас:								
	тамыр	мең куб.м	0,2	-					0,2
	матди кыйммәткә әйләндереп була торган	мең куб.м	0,1	-					0,1
	Эшкә яраклы	мең куб.м	-	-					-
<b>Йомшак яфраклылар</b>									
<b>Өстенлек итүче токым – Каен</b>									
1.	Урманчылык таләпләре буенча ачыкланган фонд	га/мең куб.м	76 1,9	103 4,7					179 6,6
2.	Кабатлану чоры	ел	10	10	5				
3.	Ел саен файдалану күләме:								
	мәйданы	гектар	7	9					16
	Сайлана торган запас:								
	тамыр	мең куб.м	0,2	0,5					0,7
	матди кыйммәткә әйләндереп була торган	мең куб.м	0,1	0,4					0,5
	Эшкә яраклы	мең куб.м	0,1	0,2					0,3
<b>Өстенлек итүче токым – Усак</b>									
1.	Урманчылык таләпләре буенча ачыкланган фонд	га/мең куб.м	224 7,7	124 5,5					348 13,2
2.	Кабатлану чоры	ел	10	10	5				
3.	Ел саен файдалану күләме:								
	мәйданы	гектар	21	12					33
	Сайлана торган запас:								
	тамыр	мең куб.м	0,8	0,5					1,3
	матди кыйммәткә әйләндереп була торган	мең куб.м	0,5	0,5					1
	Эшкә яраклы	мең куб.м	0,4	0,2					0,6

Т/с	Күрсәткечләр	Үлчәү берәмлеге	Урманнарны карау төрләре						Жәмгысе
			Сирәкләү	Аркылы кису	Яңартып кису	Рәвешен үзгәртеп кису	Реконструкция кисуләре	Берән-сәрән агачларны кису	
1	2	3	4	5	6	7	8	9	10
<b>Өстенлек итүче токым – Юкә</b>									
1.	Урманчылык таләпләре буенча ачыкланган фонд	га/мең куб.м	56 1,5	11 0,5					67 2
2.	Кабатлану чоры	ел	10	-	5				
3.	Ел саен файдалану күләме:								
	мәйданы	гектар	4	-					4
	Сайлана торган запас:								
	тамыр	мең куб.м	0,1	-					0,1
	матди кыйммәتكә әйләндереп була торган	мең куб.м	0,1	-					0,1
	Эшкә яраклы	мең куб.м	-	-	-				-
<b>Йомшак яфраклы хужалык буенча жәмгысе</b>									
1.	Урманчылык таләпләре буенча ачыкланган фонд	га/мең куб.м	356 11,1	238 10,7					594 21,8
2.	Кабатлану чоры	ел							
3.	Ел саен файдалану күләме:								
	мәйданы	гектар	32	21					53
	Сайлана торган запас:								
	тамыр	мең куб.м	1,1	1,0					2,1
	матди кыйммәتكә әйләндереп була торган	мең куб.м	0,7	0,9					1,6
	Эшкә яраклы	мең куб.м	0,5	0,4					50,9
<b>Саклагыч урманнар буенча жәмгысе</b>									
1.	Урманчылык таләпләре буенча ачыкланган фонд	га/мең куб.м	1323 54,4	603 31,1					1926 85,5
2.	Кабатлану чоры	ел							
3.	Ел саен файдалану күләме:								
	мәйданы	гектар	128	45					173

Т/с	Күрсәткечләр	Үлчәү берәмлеге	Урманнарны карау төрләре						Жәмгысе
			Сирәкләү	Аркылы кису	Яңартып кису	Рәвешен үзгәртеп кису	Реконструкция кисуләре	Берән-сәрән ағачларны кису	
1	2	3	4	5	6	7	8	9	10
	сайлана торган запас:								
	тамыр	мең куб.м	5,5	2,3					7,8
	матди кыйммәتكә әйләндереп була торган	мең куб.м	4,0	2,0					6
	Эшкә яраклы	мең куб.м	2,7	1,2					3,9
Урманнарның максатчан билгеләнеше – файдаланыла торган урманнар									
Ылыслы									
Өстенлек итүче токым – Нарат									
1.	Урманчылык таләпләре буенча ачыкланган фонд	га/мең куб.м	99 3,0	143 8,4					242 11,4
2.	Кабатлану чоры	ел	10	15					
3.	Ел саен файдалану күләме:								
	мәйданы	гектар	10	9					19
	сайлана торган запас:								
	тамыр	мең куб.м	0,3	0,6					0,9
	матди кыйммәتكә әйләндереп була торган	мең куб.м	0,3	0,5					0,8
	Эшкә яраклы	мең куб.м	0,2	0,3					0,5
Өстенлек итүче токым – Чыршы									
1.	Урманчылык таләпләре буенча ачыкланган фонд	га/мең куб.м	23 0,4						23 0,4
2.	Кабатлану чоры	ел	-						
3.	Ел саен файдалану күләме:								
	мәйданы	гектар	-						-
	сайлана торган запас:								
	тамыр	мең куб.м	-						-
	матди кыйммәتكә әйләндереп була торган	мең куб.м	-						-

Т/с	Күрсәткечләр	Үлчәү берәмлеге	Урманнарны карау төрләре						Жәмгысе
			Сирәкләү	Аркылы кисү	Яңартып кисү	Рәвешен үзгәртеп кисү	Реконструкция кисүләре	Берән-сәрән агачларны кисү	
1	2	3	4	5	6	7	8	9	10
	Эшкә яраклы	мең куб.м	-						-
Ылыслы хужалык буенча жәмгысе									
1.	Урманчылык таләпләре буенча ачыкланган фонд	га/мең куб.м	122 3,4	143 8,4					265 11,8
2.	Кабатлану чоры	ел							
3.	Ел саен файдалану күләме:								
	мәйданы	гектар	11	9					20
	сайлана торган запас:								
	тамыр	мең куб.м	0,3	0,6					0,9
	матди кыйммәткә әйләндереп була торган	мең куб.м	0,3	0,5					0,8
	Эшкә яраклы	мең куб.м	0,2	0,3					0,5
Каты яфраклы									
Өстенлек итүче токым – тәбәнәк кәүсәле имән									
1.	Урманчылык таләпләре буенча ачыкланган фонд	га/мең куб.м	5 0,2						5 0,2
2.	Кабатлану чоры	ел	-						
3.	Ел саен файдалану күләме:								
	мәйданы	гектар	-						-
	сайлана торган запас:								
	тамыр	мең куб.м	-						-
	матди кыйммәткә әйләндереп була торган	мең куб.м	-						-
	Эшкә яраклы	мең куб.м	-						-
Өстенлек итүче токым – Өрәңге									
1.	Урманчылык таләпләре буенча ачыкланган фонд	га/мең куб.м	6 0,1						6 0,1
2.	Кабатлану чоры	ел	-						

Т/с	Күрсәткечләр	Үлчәү берәмлеге	Урманнарны карау төрләре						Жәмгысе
			Сирәкләү	Аркылы кисү	Яңартып кисү	Рәвешен үзгәртеп кисү	Реконструкция кисүләре	Берән-сәрән агачларны кисү	
1	2	3	4	5	6	7	8	9	10
3.	Ел саен файдалану күләме:								
	мәйданы	гектар	-						-
	сайлана торган запас:								
	тамыр	мең куб.м							-
	матди кыйммәتكә әйләндереп була торган	мең куб.м	-						-
	Эшкә яраклы	мең куб.м	-						-
Каты яфраклы хужалык буенча жәмгысе									
1.	Урманчылык таләпләре буенча ачыкланган фонд	га/мең куб.м	11 0,3						11 0,3
2.	Кабатлану чоры	ел	-						
3.	Ел саен файдалану күләме:								
	мәйданы	гектар	-						-
	сайлана торган запас:								
	тамыр	мең куб.м	-						-
	матди кыйммәتكә әйләндереп була торган	мең куб.м	-						-
	Эшкә яраклы	мең куб.м	-						-
Йомшак яфраклылар									
Өстенлек итүче токым – Каен									
1.	Урманчылык таләпләре буенча ачыкланган фонд	га/мең куб.м		21 1,0					21 1,0
2.	Кабатлану чоры	ел		10	5				
3.	Ел саен файдалану күләме:								
	мәйданы	гектар		2					2
	Сайлана торган запас:								
	тамыр	мең куб.м		0,1					0,1
	матди кыйммәتكә әйләндереп була	мең куб.м		0,1					0,1

Т/с	Күрсәткечләр	Үлчәү берәмлеге	Урманнарны карау төрләре						Жәмгысе
			Сирәкләү	Аркылы кису	Яңартып кису	Рәвешен үзгәртеп кису	Реконструкция кисуләре	Берән-сәрән агачларны кису	
1	2	3	4	5	6	7	8	9	10
	торган								
	Эшкә яраклы	мең куб.м		0,1					0,1
Өстенлек итүче токым – Усак									
1.	Урманчылык таләпләре буенча ачыкланган фонд	га/мең куб.м	51 1,1	25 0,6					76 1,6
2.	Кабатлану чоры	ел	10	10	5				
3.	Ел саен файдалану күләме:								
	мәйданы	гектар	5	3					8
	Сайлана торган запас:								
	тамыр	мең куб.м	0,1	0,1					0,2
	матди кыйммәتكә әйләндереп була торган	мең куб.м	0,1	-					0,1
	Эшкә яраклы	мең куб.м	-	-					
Өстенлек итүче токым – Юкә									
1.	Урманчылык таләпләре буенча ачыкланган фонд	га/мең куб.м	4 0,1						4 0,1
2.	Кабатлану чоры	ел	-						
3.	Ел саен файдалану күләме:								
	мәйданы	гектар	-						-
	сайлана торган запас:								
	тамыр	мең куб.м	-						-
	матди кыйммәتكә әйләндереп була торган	мең куб.м	-						-
	Эшкә яраклы	мең куб.м	-						-
Йомшак яфраклы хужалык буенча жәмгысе									
1.	Урманчылык таләпләре буенча ачыкланган фонд	гектар	55	46					101
		мең куб.м	1,2	1,6					2,8
2.	Кабатлану чоры	ел							



Т/с	Күрсәткечләр	Үлчәү берәмлеге	Урманнарны карау төрләре						Жәмгысе
			Сирәкләү	Аркылы кисү	Яңартып кисү	Рәвешен үзгәртеп кисү	Реконструкция кисүләре	Берән-сәрән ағачларны кисү	
1	2	3	4	5	6	7	8	9	10
3.	Ел саен файдалану күләме:								
	мәйданы	гектар	5	5					10
	Сайлана торган запас:								
	тамыр	мең куб.м	0,1	0,2					0,3
	матди кыйммәتكә әйләндереп була торган	мең куб.м	0,1	0,1					0,2
	Эшкә яраклы	мең куб.м	-	0,1					0,1
эксплуатация урманнары буенча жәмгысе									
1.	Урманчылык таләпләре буенча ачыкланган фонд	га/мең куб.м	188 4,9	189 10,0					377 14,9
2.	Кабатлану чоры	ел							
3.	Ел саен файдалану күләме:								
	мәйданы	гектар	16	14					30
	сайлана торган запас:								
	тамыр	мең куб.м	0,4	0,8		2,3			3,5
	матди кыйммәتكә әйләндереп була торган	мең куб.м	0,4	0,6		1,9			2,9
	Эшкә яраклы	мең куб.м	0,2	0,4		1,0			1,6
Урманчылык буенча барлыгы – ылыслы									
Өстенлек итүче токым – Нарат									
1.	Урманчылык таләпләре буенча ачыкланган фонд	га/мең куб.м	888 41,9	496 28,4					1384 70,3
2.	Кабатлану чоры	ел	10	15	5				
3.	Ел саен файдалану күләме:								
	мәйданы	гектар	89	33					122
	сайлана торган запас:								
	тамыр	мең куб.м	4,2	1,9					6,1
	матди кыйммәتكә әйләндереп була	мең куб.м	3,3	1,6					4,9

Т/с	Күрсәткечләр	Үлчәү берәмлеге	Урманнарны карау төрләре						Жәмгысе
			Сирәкләү	Аркылы кисү	Яңартып кисү	Рәвешен үзгәртеп кисү	Реконструкция кисүләре	Берән-сәрән агачларны кисү	
1	2	3	4	5	6	7	8	9	10
	торган								
	Эшкә яраклы	мең куб.м	2,3	1,1					3,4
Өстенлек итүче токым – Чыршы									
1.	Урманчылык таләпләре буенча ачыкланган фонд	га/мең куб.м	115 3,0						115 3,0
2.	Кабатлану чоры	ел	10						
3.	Еллык күләме								
	файдаланудагы								
	мәйданы	гектар	10						10
	Сайлана торган запас:								
	тамыр	мең куб.м	0,3						0,3
	матди кыйммәتكә әйләндереп була торган	мең куб.м	0,2						0,2
	Эшкә яраклы	мең куб.м	0,1						0,1
Ылыслы хужалык буенча жәмгысе									
1.	Урманчылык таләпләре буенча ачыкланган фонд	га/мең куб.м	1003 44,9	496 28,4					1499 73,3
2.	Кабатлану чоры	ел							
3.	Ел саен файдалану күләме:								
	мәйданы	гектар	99	33					132
	сайлана торган запас:								
	тамыр	мең куб.м	4,5	1,9					5,4
	матди кыйммәتكә әйләндереп була торган	мең куб.м	3,5	1,6					5,1
	Эшкә яраклы	мең куб.м	2,4	1,1					3,5
Каты яфраклы									
Өстенлек итүче токым – югары кәүсәле имән									
1.	Урманчылык таләпләре буенча	га/мең куб.м	26						26

Т/с	Күрсәткечләр	Үлчәү берәмлеге	Урманнарны карау төрләре						Жәмгысә
			Сирәкләү	Аркылы кисү	Яңартып кисү	Рәвешен үзгәртеп кисү	Реконструкция кисүләре	Берән-сәрән агачларны кисү	
1	2	3	4	5	6	7	8	9	10
	ачыкланган фонд		0,4						0,4
2.	Кабатлану чоры	ел	10						
3.	Ел саен файдалану күләме:								
	мәйданы	гектар	3						3
	Сайлана торган запас:								
	тамыр	мең куб.м	0,1						0,1
	матди кыйммәتكә әйләндереп була торган	мең куб.м	-						-
	Эшкә яраклы	мең куб.м	-						-
Өстенлек итүче токым – тәбәнәк кәүсәле имән									
1.	Урманчылык таләпләре буенча ачыкланган фонд	га/мең куб.м	11 0,4						11 0,4
2.	Кабатлану чоры	ел	-						
3.	Ел саен файдалану күләме:								
	мәйданы	гектар	-						-
	сайлана торган запас:								
	тамыр	мең куб.м	-						-
	матди кыйммәتكә әйләндереп була торган	мең куб.м	-						-
	Эшкә яраклы	мең куб.м	-						-
Өстенлек итүче токым – Өрәнге									
1.	Урманчылык таләпләре буенча ачыкланган фонд	га/мең куб.м	60 1,3	12 0,4					72 1,7
2.	Кабатлану чоры	ел	10	-					
3.	Ел саен файдалану күләме:								
	мәйданы	гектар	5	-					5
	Сайлана торган запас:								
	тамыр	мең куб.м	0,1	-					0,1

Т/с	Күрсәткечләр	Үлчәү берәмлеге	Урманнарны карау төрләре						Жәмгысе
			Сирәкләү	Аркылы кисү	Яңартып кисү	Рәвешен үзгәртеп кисү	Реконструкция кисүләре	Берән-сәрән агачларны кисү	
1	2	3	4	5	6	7	8	9	10
	матди кыйммәткә әйләндереп була торган	мең куб.м	0,1	-					0,1
	Эшкә яраклы	мең куб.м	-	-					
Каты яфраклы хужалык буенча жәмгысе									
1.	Урманчылык таләпләре буенча ачыкланган фонд	га/мең куб.м	97 2,1	12 0,4					109 2,5
2.	Кабатлану чоры	ел							
3.	Ел саен файдалану күләме:								
	мәйданы	гектар	8	-					8
	Сайлана торган запас:								
	тамыр	мең куб.м	0,2	-					0,2
	матди кыйммәткә әйләндереп була торган	мең куб.м	0,1	-					0,1
	Эшкә яраклы	мең куб.м	-	-					-
Йомшак яфраклылар									
Өстенлек итүче токым – Каен									
1.	Урманчылык таләпләре буенча ачыкланган фонд	га/мең куб.м	76 1,9	124 5,7					200 7,6
2.	Кабатлану чоры	ел	10	10					
3.	Ел саен файдалану күләме:								
	мәйданы	гектар	7	11					18
	Сайлана торган запас:								
	тамыр	мең куб.м	0,2	0,6					0,8
	матди кыйммәткә әйләндереп була торган	мең куб.м	0,1	0,5					0,6
	Эшкә яраклы	мең куб.м	0,1	0,3					0,4
Өстенлек итүче токым – Усак									
1.	Урманчылык таләпләре буенча	га/мең куб.м	275	149					424

Т/с	Күрсәткечләр	Үлчәү берәмлеге	Урманнарны карау төрләре						Жәмгысе
			Сирәкләү	Аркылы кису	Яңартып кису	Рәвешен үзгәртеп кису	Реконструкция кисуләре	Берән-сәрән агачларны кису	
1	2	3	4	5	6	7	8	9	10
	ачыкланган фонд		8,8	6,1					14,9
2	Кабатлану чоры	ел	10	10	5				
3.	Ел саен файдалану күләме:								
	мәйданы	гектар	26	15					41
	сайлана торган запас:								
	тамыр	мең куб.м	0,9	0,6					1,5
	матди кыйммәتكә әйләндереп була торган	мең куб.м	0,6	0,5					1,1
	Эшкә яраклы	мең куб.м	0,4	0,2					0,6
Өстенлек итүче токым – Юкә									
1.	Урманчылык таләпләре буенча ачыкланган фонд	гектар	60	11					71
		мең куб.м	1,6	0,5					2,1
2	Кабатлану чоры	ел	10	-	5				
3.	Ел саен файдалану күләме:								
	мәйданы	гектар	4	-					4
	Сайлана торган запас:								
	тамыр	мең куб.м	0,1	-					0,1
	матди кыйммәتكә әйләндереп була торган	мең куб.м	0,1	-					0,1
	Эшкә яраклы	мең куб.м	-	-	-				-
Йомшак яфраклы хужалык буенча жәмгысе									
1.	Урманчылык таләпләре буенча ачыкланган фонд	га/мең куб.м	411 12,3	284 12,3					695 24,6
2.	Кабатлану чоры	ел							
3.	Ел саен файдалану күләме:								
	мәйданы	гектар	37	26					63
	сайлана торган запас:								
	тамыр	мең куб.м	1,2	1,2					2,4

Т/с	Күрсәткечләр	Үлчәү берәмлеге	Урманнарны карау төрләре						Жәмгысә
			Сирәкләү	Аркылы кисү	Яңартып кисү	Рәвешен үзгәртеп кисү	Реконструкция кисүләре	Берән-сәрән ағачларны кисү	
1	2	3	4	5	6	7	8	9	10
	матди кыйммәткә әйләндереп була торган	мең куб.м	0,8	1,0					1,8
	Эшкә яраклы	мең куб.м	0,5	0,5					1,0
<b>барлығы</b>									
1.	Ачыкланган фонд (урманчылык таләпләре буенча)	гектар	1511	792					2303
		мең куб.м	59,3	41,1					100,1
2.	Кабатлану чоры	ел							
3.	Ел саен файдалану күләме:								
	мәйданы	гектар	144	59					203
	сайлана торган запас:								
	тамыр	мең куб.м	5,9	3,1					9
	матди кыйммәткә әйләндереп була торган	мең куб.м	4,4	2,6					7
	Эшкә яраклы	мең куб.м	2,9	1,6					4,5
шул исәптән кишәрлек урманчылыклары буенча									
Актүбә кишәрлеге урманчылыгы									
Ылыслы									
Өстенлек итүче токым – Нарат									
1.	Урманчылык таләпләре буенча ачыкланган фонд	га/мең куб.м	357	242					609
			17,1	14,9					32
2.	Кабатлану чоры	ел	10	15					
3.	Ел саен файдалану күләме:								
	мәйданы	гектар	36	16					52
	сайлана торган запас:								
	тамыр	мең куб.м	1,7	1,0					2,7
	матди кыйммәткә әйләндереп була торган	мең куб.м	1,3	0,8					2,1
	Эшкә яраклы	мең куб.м	0,9	0,5					1,4

Т/с	Күрсәткечләр	Үлчәү берәмлеге	Урманнарны карау төрләре						Жәмгысе
			Сирәкләү	Аркылы кисү	Яңартып кисү	Рәвешен үзгәртеп кисү	Реконструкция кисүләре	Берән-сәрән агачларны кисү	
1	2	3	4	5	6	7	8	9	10
<b>Өстенлек итүче токым – Чыршы</b>									
1.	Урманчылык таләпләре буенча ачыкланган фонд	га/мең куб.м	26 0,4						26 0,4
2.	Кабатлану чоры	ел	10						
3.	Ел саен файдалану күләме:								
	мәйданы	гектар	2						2
	Сайлана торган запас:								
	тамыр	мең куб.м	0,1						0,1
	матди кыйммәتكә әйләндереп була торган	мең куб.м	-						-
	Эшкә яраклы	мең куб.м	-						-
<b>Ылыслы хужалык буенча жәмгысе</b>									
1.	Ачыкланган фонд (урманчылык таләпләре буенча)	гектар мең куб.м	383 17,5	242 14,9					625 32,4
2.	Кабатлану чоры	ел							
3.	Ел саен файдалану күләме:								
	мәйданы	гектар	38	16					54
	сайлана торган запас:								
	тамыр	мең куб.м	1,8	1,0					2,8
	матди кыйммәتكә әйләндереп була торган	мең куб.м	1,3	0,8					2,1
	Эшкә яраклы	мең куб.м	0,9	0,5					1,4
<b>Каты яфраклы</b>									
<b>Өстенлек итүче токым – тәбәнәк кәүсәле имән</b>									
1.	Урманчылык таләпләре буенча ачыкланган фонд	га/мең куб.м	8 0,3						8 0,3
2.	Кабатлану чоры	ел	-						
3.	Ел саен файдалану күләме:								

Т/с	Күрсәткечләр	Үлчәү берәмлеге	Урманнарны карау төрләре						Жәмгысе
			Сирәкләү	Аркылы кисү	Яңартып кисү	Рәвешен үзгәртеп кисү	Реконструкция кисүләре	Берән-сәрән агачларны кисү	
1	2	3	4	5	6	7	8	9	10
	мәйданы	гектар	-						-
	сайлана торган запас:								
	тамыр	мең куб.м	-						-
	матди кыйммәткә әйләндереп була торган	мең куб.м	-						-
	Эшкә яраклы	мең куб.м	-						-
Өстенлек итүче токым – Өрәңге									
1.	Урманчылык таләпләре буенча ачыкланган фонд	га/мең куб.м	8 0,1						8 0,1
2.	Кабатлану чоры	ел	-						
3.	Ел саен файдалану күләме:								
	мәйданы	гектар	-						-
	сайлана торган запас:								
	тамыр	мең куб.м	-						-
	матди кыйммәткә әйләндереп була торган	мең куб.м	-						-
	Эшкә яраклы	мең куб.м	-						-
Каты яфраклы хужалык буенча жәмгысе									
1.	Урманчылык таләпләре буенча ачыкланган фонд	га/мең куб.м	16 0,4						16 0,4
2.	Кабатлану чоры	ел							
3.	Ел саен файдалану күләме:								
	мәйданы	гектар							-
	сайлана торган запас:								
	тамыр	мең куб.м	-						-
	матди кыйммәткә әйләндереп була торган	мең куб.м	-						-
	Эшкә яраклы	мең куб.м	-						-





Т/с	Күрсәткечләр	Үлчәү берәмлеге	Урманнарны карау төрләре						Жәмгысе
			Сирәкләү	Аркылы кисү	Яңартып кисү	Рәвешен үзгәртеп кисү	Реконструкция кисүләре	Берән-сәрән агачларны кисү	
1	2	3	4	5	6	7	8	9	10
	мәйданы	гектар	-						-
	сайлана торган запас:								
	тамыр	мең куб.м	-						-
	матди кыйммәткә әйләндереп була торган	мең куб.м	-						
	Эшкә яраклы	мең куб.м	-						
Йомшак яфраклы хужалык буенча жәмгысе									
1.	Урманчылык таләпләре буенча ачыкланган фонд	га/мең куб.м	84 2,1	106 4,7					190 6,8
2.	Кабатлану чоры	ел							
3.	Ел саен файдалану күләме:								
	мәйданы	гектар	7	10					17
	сайлана торган запас:								
	тамыр	мең куб.м	0,2	0,5					0,7
	матди кыйммәткә әйләндереп була торган	мең куб.м	0,1	0,4					0,5
	Эшкә яраклы	мең куб.м	0,1	0,2					0,3
Кишәрлек урманчылыгы буенча жәмгысе									
1.	Урманчылык таләпләре буенча ачыкланган фонд	га/мең куб.м	483 20,0	348 19,6					831 39,6
2.	Кабатлану чоры	ел							
3.	Ел саен файдалану күләме:								
	мәйданы	гектар	45	26					7,1
	сайлана торган запас:								
	тамыр	мең куб.м	2,0	1,5					3,5
	матди кыйммәткә әйләндереп була торган	мең куб.м	1,4	1,2					2,6
	Эшкә яраклы	мең куб.м	1,0	0,7					1,7

Т/с	Күрсәткечләр	Үлчәү берәмлеге	Урманнарны карау төрләре						Жәмгысе
			Сирәкләү	Аркылы кисү	Яңартып кисү	Рәвешен үзгәртеп кисү	Реконструкция кисүләре	Берән-сәрән агачларны кисү	
1	2	3	4	5	6	7	8	9	10
Бөгелмә кишәрлеге урманчылыгы									
Ылыслы									
Өстенлек итүче токым – Нарат									
1.	Урманчылык таләпләре буенча ачыкланган фонд	га/мең куб.м	81 3,6	93 4,8					174 8,4
2.	Кабатлану чоры	ел	10	15					
3.	Ел саен файдалану күләме:								
	мәйданы	гектар	8	6					14
	Сайлана торган запас:								
	тамыр	мең куб.м	0,4	0,3					0,7
	матди кыйммәتكә әйләндереп була торган	мең куб.м	0,3	0,3					0,6
	Эшкә яраклы	мең куб.м	0,2	0,2					0,4
Өстенлек итүче токым – Чыршы									
1.	Урманчылык таләпләре буенча ачыкланган фонд	га/мең куб.м	5 0,2						5 0,2
2.	Кабатлану чоры	ел	-						
3.	Ел саен файдалану күләме:								
	мәйданы	гектар	-						-
	сайлана торган запас:								
	тамыр	мең куб.м	-						-
	матди кыйммәتكә әйләндереп була торган	мең куб.м	-						-
	Эшкә яраклы	мең куб.м	-						-
Ылыслы хужалык буенча жәмгысе									
1.	Урманчылык таләпләре буенча ачыкланган фонд	га/мең куб.м	86 3,8	93 4,8					179 8,6
2.	Кабатлану чоры	ел							

Т/с	Күрсәткечләр	Үлчәү берәмлеге	Урманнарны карау төрләре						Жәмгысе
			Сирәкләү	Аркылы кису	Яңартып кису	Рәвешен үзгәртеп кису	Реконструкция кисуләре	Берән-сәрән агачларны кису	
1	2	3	4	5	6	7	8	9	10
3.	Ел саен файдалану күләме:								
	мәйданы	гектар	8	6					14
	Сайлана торган запас:								
	тамыр	мең куб.м	0,4	0,3					0,7
	матди кыйммәتكә әйләндереп була торган	мең куб.м	0,3	0,3					0,6
	Эшкә яраклы	мең куб.м	0,2	0,2					0,4
Йомшак яфраклылар									
Өстенлек итүче токым – Каен									
1.	Урманчылык таләпләре буенча ачыкланган фонд	га/мең куб.м		7 0,2					7 0,2
2.	Кабатлану чоры	ел		-	5				
3.	Ел саен файдалану күләме:								
	мәйданы	гектар		-					
	сайлана торган запас:								
	тамыр	мең куб.м		-					
	матди кыйммәتكә әйләндереп була торган	мең куб.м		-					
	Эшкә яраклы	мең куб.м		-					
Өстенлек итүче токым – Усак									
1.	Урманчылык таләпләре буенча ачыкланган фонд	га/мең куб.м	9 0,3	3 0,1					12 0,4
2.	Кабатлану чоры	ел	-	-	5				
3.	Ел саен файдалану күләме:								
	мәйданы	гектар	-	-	1				1
	Сайлана торган запас:								
	тамыр	мең куб.м	-	-					
	матди кыйммәتكә әйләндереп була	мең куб.м	-	-					

Т/с	Күрсәткечләр	Үлчәү берәмлеге	Урманнарны карау төрләре						Жәмгысе
			Сирәкләү	Аркылы кисү	Яңартып кисү	Рәвешен үзгәртеп кисү	Реконструкция кисүләре	Берән-сәрән ағачларны кисү	
1	2	3	4	5	6	7	8	9	10
	торган								
	Эшкә яраклы	мең куб.м	-	-					-
Йомшак яфраклы хужалык буенча жәмгысе									
1.	Урманчылык таләпләре буенча ачыкланган фонд	га/мең куб.м	9 0,3	10 0,3					19 0,6
2.	Кабатлану чоры	ел							
3.	Ел саен файдалану күләме:								
	мәйданы	гектар	-	-					
	сайлана торган запас:								
	тамыр	мең куб.м	-	-					
	матди кыйммәتكә әйләндереп була торган	мең куб.м	-	-					
	Эшкә яраклы	мең куб.м	-	-					
Кишәрлек урманчылыгы буенча жәмгысе									
1.	Урманчылык таләпләре буенча ачыкланган фонд	га/мең куб.м	95 4,1	103 5,1	49,9 9,9				247,9 19,1
2.	Кабатлану чоры	ел							
3.	Ел саен файдалану күләме:								
	мәйданы	гектар	8	6					14
	Сайлана торган запас:								
	тамыр	мең куб.м	0,4	0,3					0,7
	матди кыйммәتكә әйләндереп була торган	мең куб.м	0,3	0,3					0,6
	Эшкә яраклы	мең куб.м	0,2	0,2					0,4
Петровка кишәрлеге урманчылыгы									
Ылыслы									
Өстенлек итүче токым – Нарат									
1.	Урманчылык таләпләре буенча	га/мең куб.м	154	131					285

Т/с	Күрсәткечләр	Үлчәү берәмлеге	Урманнарны карау төрләре						Жәмгысе
			Сирәкләү	Аркылы кисү	Яңартып кисү	Рәвешен үзгәртеп кисү	Реконструкция кисүләре	Берән-сәрән ағачларны кисү	
1	2	3	4	5	6	7	8	9	10
	ачыкланган фонд		6,6	6,8					13,4
2.	Кабатлану чоры	ел	10	15					
3.	Ел саен файдалану күләме:								
	мәйданы	гектар	15	9					
	Сайлана торган запас:								
	тамыр	мең куб.м	0,7	0,5					1,2
	матди кыйммәتكә әйләндереп була торган	мең куб.м	0,5	0,4					0,9
	Эшкә яраклы	мең куб.м	0,4	0,3					0,7
Өстенлек итүче токым – Чыршы									
1.	Урманчылык таләпләре буенча ачыкланган фонд	га/мең куб.м	39						39
			1,2						1,2
2.	Кабатлану чоры	ел	10						
3.	Еллык күләме								
	файдаланудагы								
	мәйданы	гектар	4						4
	Сайлана торган запас:								
	тамыр	мең куб.м	0,1						0,1
	матди кыйммәتكә әйләндереп була торган	мең куб.м	0,1						0,1
	Эшкә яраклы	мең куб.м	-						-
Ылыслы хужалык буенча жәмгысе									
1.	Урманчылык таләпләре буенча ачыкланган фонд	га/мең куб.м	193	131					324
			7,8	6,8					14,6
2	Кабатлану чоры	ел							
3.	Ел саен файдалану күләме:								
	мәйданы	гектар	19	9					28
	сайлана торган запас:								

Т/с	Күрсәткечләр	Үлчәү берәмлеге	Урманнарны карау төрләре						Жәмгысе
			Сирәкләү	Аркылы кисү	Яңартып кисү	Рәвешен үзгәртеп кисү	Реконструкция кисүләре	Берән-сәрән агачларны кисү	
1	2	3	4	5	6	7	8	9	10
	тамыр	мең куб.м	0,8	0,5					1,3
	матди кыйммәткә әйләндереп була торган	мең куб.м	0,6	0,4					1
	Эшкә яраклы	мең куб.м	0,4	0,3					0,7
Каты яфраклы									
Өстенлек итүче токым – Өрәңге									
1.	Урманчылык таләпләре буенча ачыкланган фонд	га/мең куб.м	50 1,2	3 0,1					53 1,3
2.	Кабатлану чоры	ел	10	-					
3.	Ел саен файдалану күләме:								
	мәйданы	гектар	5	-					5
	Сайлана торган запас:								
	тамыр	мең куб.м	0,1	-					0,
	матди кыйммәткә әйләндереп була торган	мең куб.м	0,	-					0,1
	Эшкә яраклы	мең куб.м	-	-					
Каты яфраклы хужалык буенча жәмгысе									
1.	Урманчылык таләпләре буенча ачыкланган фонд	га/мең куб.м	50 1,2	3 0,1					53 1,3
2.	Кабатлану чоры	ел							
3.	Ел саен файдалану күләме:								
	мәйданы	гектар	5						5
	Сайлана торган запас:								
	тамыр	мең куб.м	0,1	-					0,1
	матди кыйммәткә әйләндереп була торган	мең куб.м	0,1	-					0,1
	Эшкә яраклы	мең куб.м	-	-					-
Йомшак яфраклылар									

Т/с	Күрсәткечләр	Үлчәү берәмлеге	Урманнарны карау төрләре						Жәмгысә
			Сирәкләү	Аркылы кису	Яңартып кису	Рәвешен үзгәртеп кису	Реконструкция кисуләре	Берән-сәрән агачларны кису	
1	2	3	4	5	6	7	8	9	10
Өстенлек итүче токым – Каен									
1.	Урманчылык таләпләре буенча ачыкланган фонд	га/мең куб.м	47 1,1	39 1,5					86
2.	Кабатлану чоры	ел	10	10					110
3.	Ел саен файдалану күләме:								
	мәйданы	гектар	5	4					9
	Сайлана торган запас:								
	тамыр	мең куб.м	0,1	0,2					0,3
	матди кыйммәتكә әйләндереп була торган	мең куб.м	0,1	0,2					0,3
	Эшкә яраклы	мең куб.м	0,1	0,1					0,2
Өстенлек итүче токым – Усак									
1.	Урманчылык таләпләре буенча ачыкланган фонд	га/мең куб.м	85 2,8	64 2,9					149 5,7
2.	Кабатлану чоры	ел	10	10					
3.	Ел саен файдалану күләме:								
	мәйданы	гектар	8	7					15
	Сайлана торган запас:								
	тамыр	мең куб.м	0,3	0,3					0,6
	матди кыйммәتكә әйләндереп була торган	мең куб.м	0,2	0,3					0,5
	Эшкә яраклы	мең куб.м	0,1	0,1					0,2
Өстенлек итүче токым – Юкә									
1.	Урманчылык таләпләре буенча ачыкланган фонд	га/мең куб.м	16 0,4	6 0,3					22 0,7
2.	Кабатлану чоры	ел	-	-					
3.	Ел саен файдалану күләме:								
	мәйданы	гектар	-	-					-



Т/с	Күрсәткечләр	Үлчәү берәмлеге	Урманнарны карау төрләре						Жәмгысе
			Сирәкләү	Аркылы кисү	Яңартып кисү	Рәвешен үзгәртеп кисү	Реконструкция кисүләре	Берән-сәрән агачларны кисү	
1	2	3	4	5	6	7	8	9	10
	сайлана торган запас:								
	тамыр	мең куб.м	-	-					-
	матди кыйммәتكә әйләндереп була торган	мең куб.м	-	-					-
	Эшкә яраклы	мең куб.м	-	-					-
<b>Йомшак яфраклы хужалык буенча жәмгысе</b>									
1.	Урманчылык таләпләре буенча ачыкланган фонд	га/мең куб.м	148 4,3	109 4,7					257 9
2.	Кабатлану чоры	ел							
3.	Ел саен файдалану күләме:								
	мәйданы	гектар	13	11					24
	Сайлана торган запас:								
	тамыр	мең куб.м	0,4	0,5					0,9
	матди кыйммәتكә әйләндереп була торган	мең куб.м	0,3	0,5					0,8
	Эшкә яраклы	мең куб.м	0,2	0,2					0,4
<b>Кишәрлек урманчылыгы буенча жәмгысе</b>									
1.	Урманчылык таләпләре буенча ачыкланган фонд	га/мең куб.м	391 13,3	243 11,6					634 24,9
2.	Кабатлану чоры	ел							
3.	Ел саен файдалану күләме:								
	мәйданы	гектар	37	20					57
	сайлана торган запас:								
	тамыр	мең куб.м	1,3	1,0					2,3
	матди кыйммәتكә әйләндереп була торган	мең куб.м	1,0	0,9					
	Эшкә яраклы	мең куб.м	0,6	0,5					1,1
<b>Ютазы кишәрлеге урманчылыгы</b>									

Т/с	Күрсәткечләр	Үлчәү берәмлеге	Урманнарны карау төрләре						Жәмгысе
			Сирәкләү	Аркылы кису	Яңартып кису	Рәвешен үзгәртеп кису	Реконструкция кисуләре	Берән-сәрән агачларны кису	
1	2	3	4	5	6	7	8	9	10
<b>Ылыслы</b>									
<b>Өстенлек итүче токым – Нарат</b>									
1.	Урманчылык таләпләре буенча ачыкланган фонд	га/мең куб.м	296 14,6	30 1,9					326 16,5
2.	Кабатлану чоры	ел	10	15					
3.	Ел саен файдалану күләме:								
	мәйданы	гектар	30	2					32
	сайлана торган запас:								
	тамыр	мең куб.м	1,4	0,1					1,5
	матди кыйммәткә әйләндереп була торган	мең куб.м	1,2	0,1					1,3
	Эшкә яраклы	мең куб.м	0,8	0,1					0,9
<b>Өстенлек итүче токым – Чыршы</b>									
1.	Урманчылык таләпләре буенча ачыкланган фонд	га/мең куб.м	45 1,2						45 1,2
2.	Кабатлану чоры	ел	10						
3.	Ел саен файдалану күләме:								
	мәйданы	гектар	4						4
	Сайлана торган запас:								
	тамыр	мең куб.м	0,1						0,1
	матди кыйммәткә әйләндереп була торган	мең куб.м	0,1						0,1
	Эшкә яраклы	мең куб.м	0,1						0,1
<b>Ылыслы хужалык буенча жәмгысе</b>									
1.	Урманчылык таләпләре буенча ачыкланган фонд	га/мең куб.м	341 15,8	30 1,9					371 17,7
2.	Кабатлану чоры	ел							
3.	Ел саен файдалану күләме:								

Т/с	Күрсәткечләр	Үлчәү берәмлеге	Урманнарны карау төрләре						Жәмгысе
			Сирәкләү	Аркылы кисү	Яңартып кисү	Рәвешен үзгәртеп кисү	Реконструкция кисүләре	Берән-сәрән агачларны кисү	
1	2	3	4	5	6	7	8	9	10
	мәйданы	гектар	34	2					36
	сайлана торган запас:								
	тамыр	мең куб.м	1,5	0,1					1,6
	матди кыйммәткә әйләндереп була торган	мең куб.м	1,3	0,1					1,4
	Эшкә яраклы	мең куб.м	0,9	0,1					1,0
Каты яфраклы									
Өстенлек итүче токым – югары кәүсәле имән									
1.	Урманчылык таләпләре буенча ачыкланган фонд	га/мең куб.м	26 0,4						26 0,4
2.	Кабатлану чоры	ел	10						
3.	Ел саен файдалану күләме:								
	мәйданы	гектар	3						3
	Сайлана торган запас:								
	тамыр	мең куб.м	0,1						0,1
	матди кыйммәткә әйләндереп була торган	мең куб.м	-						-
	Эшкә яраклы	мең куб.м	-						-
Өстенлек итүче токым – тәбәнәк кәүсәле имән									
1.	Урманчылык таләпләре буенча ачыкланган фонд	га/мең куб.м	3 0,1						3 0,1
2.	Кабатлану чоры	ел	-						
3.	Ел саен файдалану күләме:								
	мәйданы	гектар	-						-
	сайлана торган запас:								
	тамыр	мең куб.м	-						-
	матди кыйммәткә әйләндереп була торган	мең куб.м	-						-

Т/с	Күрсәткечләр	Үлчәү берәмлеге	Урманнарны карау төрләре						Жәмгысә
			Сирәкләү	Аркылы кисү	Яңартып кисү	Рәвешен үзгәртеп кисү	Реконструкция кисүләре	Берән-сәрән агачларны кисү	
1	2	3	4	5	6	7	8	9	10
	Эшкә яраклы	мең куб.м	-						-
Өстенлек итүче токым – Өрәңге									
1.	Урманчылык таләпләре буенча ачыкланган фонд	га/мең куб.м	2	9 0,3					11 0,3
2.	Кабатлану чоры	ел	-	-					
3.	Ел саен файдалану күләме:								
	мәйданы	гектар	-	-					-
	сайлана торган запас:								
	тамыр	мең куб.м	-	-					-
	матди кыйммәتكә әйләндереп була торган	мең куб.м	-	-					-
	Эшкә яраклы	мең куб.м	-	-					-
Каты яфраклы хужалык буенча жәмгысә									
1.	Урманчылык таләпләре буенча ачыкланган фонд	га/мең куб.м	31 0,5	9 0,3					40 0,8
2.	Кабатлану чоры	ел							
3.	Ел саен файдалану күләме:								
	мәйданы	гектар	3	-					3
	Сайлана торган запас:								
	тамыр	мең куб.м	0,1	-					0,1
	матди кыйммәتكә әйләндереп була торган	мең куб.м	-	-					-
	Эшкә яраклы	мең куб.м	-	-					-
Йомшак яфраклылар									
Өстенлек итүче токым – Каен									
1.	Урманчылык таләпләре буенча ачыкланган фонд	га/мең куб.м	21 0,6	5 0,2					25 0,8
2.	Кабатлану чоры	ел	10	-					

Т/с	Күрсәткечләр	Үлчәү берәмлеге	Урманнарны карау төрләре						Жәмгысә
			Сирәкләү	Аркылы кису	Яңартып кису	Рәвешен үзгәртеп кису	Реконструкция кисуләре	Берән-сәрән агачларны кису	
1	2	3	4	5	6	7	8	9	10
3.	Ел саен файдалану күләме:								
	мәйданы	гектар	2	-					2
	Сайлана торган запас:								
	тамыр	мең куб.м	0,1	-					0,1
	матди кыйммәткә әйләндереп була торган	мең куб.м	-	-					
	Эшкә яраклы	мең куб.м	-	-					
Өстенлек итүче токым – Усак									
1.	Урманчылык таләпләре буенча ачыкланган фонд	га/мең куб.м	111 4,0	49 2,2					160 6,2
2.	Кабатлану чоры	ел	10	10					
3.	Ел саен файдалану күләме:								
	мәйданы	гектар	11	5					15
	Сайлана торган запас:								
	тамыр	мең куб.м	0,4	0,2					0,6
	матди кыйммәткә әйләндереп була торган	мең куб.м	0,3	0,1					0,4
	Эшкә яраклы	мең куб.м	0,2	0,1					0,3
Өстенлек итүче токым – Юкә									
1.	Урманчылык таләпләре буенча ачыкланган фонд	га/мең куб.м	38 1,0	5 0,2					43 1,2
2.	Кабатлану чоры	ел	10	-					
3.	Ел саен файдалану күләме:								
	мәйданы	гектар	4	-					4
	Сайлана торган запас:								
	тамыр	мең куб.м	0,1	-					0,1
	матди кыйммәткә әйләндереп була торган	мең куб.м	0,1	-					0,1

Т/с	Күрсәткечләр	Үлчәү берәмлеге	Урманнарны карау төрләре						Жәмгысе
			Сирәкләү	Аркылы кисү	Яңартып кисү	Рәвешен үзгәртеп кисү	Реконструкция кисүләре	Берән-сәрән агачларны кисү	
1	2	3	4	5	6	7	8	9	10
	Эшкә яраклы	мең куб.м	-	-	-				-
Йомшак яфраклы хужалык буенча жәмгысе									
1.	Урманчылык таләпләре буенча ачыкланган фонд	га/мең куб.м	170 5,6	59 2,6					229 8,2
2.	Кабатлану чоры	ел							
3.	Ел саен файдалану күләме:								
	мәйданы	гектар	17	5					22
	сайлана торган запас:								
	тамыр	мең куб.м	0,6	0,2					0,8
	матди кыйммәткә әйләндереп була торган	мең куб.м	0,4	0,1					0,5
	Эшкә яраклы	мең куб.м	0,2	0,1					0,3
Кишәрлек урманчылыгы буенча жәмгысе									
1.	Урманчылык таләпләре буенча ачыкланган фонд	га/мең куб.м	542 21,9	98 4,8					640 26,7
2.	Кабатлану чоры	ел							
3.	Ел саен файдалану күләме:								
	мәйданы	гектар	54	7					61
	сайлана торган запас:								
	тамыр	мең куб.м	2,2	0,3					2,5
	матди кыйммәткә әйләндереп була торган	мең куб.м	1,7	0,2					1,9
	Эшкә яраклы	мең куб.м	1,1	0,2					1,3

Тәрбияви кисүләр Россия Табигать министрлығының «Урманнарны карау кагыйдәләрен раслау турында» 2020 елның 30 июлендәге 534 номерлы боерыгы нигезендә башкарыла.

Боерык нигезендә урманны карау буенча кисүнең яшь чорлары киләсе таблицада китерелде.

#### Урманны тәрбияви кисүләрнең төрле төрләрән үткәрүнең яшь чорлары

Т/с	Урман утыртмаларын тәрбияләү максатларында уздырыла торган кисү төрләре	Урман утыртмаларының яше, ел				
		Кисентенең яшенә карап, вегетатив барлыкка килгән агачларның ылыслы һәм каты яфраклы орлыклы һәм беренче геренация токымнары		Кисенте яшенә карап, башка агач токымнары		
		100 елдан артык	100 елдан азрак	60 елдан артык	50-60 яшь	50 елдан азрак
1	2	3	4	5	6	7
1.	Яктылык кергү	10 кадәр	10 кадәр	10 кадәр	10 кадәр	5 кадәр
2.	Чистарту	11-20	11-20	11-20	11-20	6-10
3.	Сирәкләү	21-60	21-40	21-40	21-30	11-20
4.	Аркылы кисү	60 артык	40 артык	40 артык	30 артык	20 артык

Үсү шартлары типларын, караганчыга кадәр составы буенча утыртмаларның төркемен, бонитетлар классларын, чыбылдыкның караганнан соңгы минималь йомыклығын, агачлар саны яисә массасы буенча сайлау процентын күрсәтеп, өстенлек итүче һәр токым буенча тәрбияви кисү режимы нормативлары киләсе таблицаларда китерелгән.

Россия Федерациясе Европа өлешендәге урман-дала районында нарат утыртмаларында агачларны карау максатларында  
уздырыла торган кисү нормативлары

Т/с	Урман утыртмаларының кисүгә кадәрге составы	Төрле урман төркемнәре (бонитет классы)	Тәрбияли башлау яше, ел	Яктылык кертү		Чистарту		Сирәкләү		Аркылы кисү		Кисенте яшенә (өлгерү дәрәжәсенә) карата максатчан составы
				Тәрбиягә алганчы ябалдашларның минималь йомыклығы	Кисү интенсивлыгы, запас проценты	Тәрбиягә алганчы ябалдашларның минималь йомыклығы	Кисү интенсивлыгы, запас проценты	Тәрбиягә алганчы ябалдашларның минималь йомыклығы	Кисү ешлыгы, запасы буенча %	Тәрбиягә алганчы ябалдашларның минималь йомыклығы	Кисү ешлыгы, запасы буенча %	
				Караганнан соң	Кабатлануы, ел	Караганнан соң	Кабатлануы, ел	Караганнан соң	Кабатлануы, ел	Караганнан соң	Кабатлануы, ел	
1	2	3	4	5	6	7	8	9	10	11	12	13
1.	1. Нарат утыртмалары, чиста һәм 2 берәмлеккә кадәр юкә катыш	Лишайниклы (III-IV)	8-10	<u>0,9</u> 0,7	<u>15-20</u> 6-10	<u>0,9</u> 0,7	<u>15-20</u> 10-15	<u>0,9</u> 0,7	<u>15-20</u> 10-15	<u>0,9</u> 0,8	<u>10-15</u> 15-20	8Нарат 2Каен
		Нарат жиләкле (II-I)	5-10	<u>0,8</u> 0,6	<u>25-30</u> 6-8	<u>0,8</u> 0,6	<u>20-25</u> 8-10	<u>0,8</u> 0,6	<u>20-25</u> 10-12	<u>0,8</u> 0,7	<u>15-20</u> 15-20	(8-9) Нарат (1-2)Каен
		катлаулы (Ia-I)	5-10	<u>0,8</u> 0,6	<u>20-25</u> 5-7	<u>0,8</u> 0,6	<u>25-30</u> 7-10	<u>0,8</u> 0,6	<u>20-30</u> 10-12	<u>0,8</u> 0,7	<u>20-25</u> 15-20	(9-10) Нарат (1-+)Каен
		кара жиләкле (I-II)	5-10	<u>0,9</u> 0,7	<u>20-25</u> 6-8	<u>0,9</u> 0,7	<u>20-25</u> 8-10	<u>0,9</u> 0,7	<u>20-25</u> 10-12	<u>0,8</u> 0,7	<u>15-20</u> 15-20	(8-9) Нарат (1-2)Каен
		озын мүкле (III)	8-10	<u>0,9</u> 0,7	<u>20-25</u> 6-10	<u>0,9</u> 0,7	<u>15-25</u> 8-10	<u>0,9</u> 0,7	<u>15-20</u> 10-15	<u>0,9</u> 0,8	<u>10-15</u> 15-20	8Нарат 2Каен
2.	2. Составында нарат өстенлек итүче наратлы-яфраклы (5-7 нарат, 3-5 яфраклы)	Лишайниклы (III-IV)	4-7	<u>0,9</u> 0,6	<u>20-30</u> 6-8	<u>0,9</u> 0,7	<u>20-30</u> 10-15	<u>0,9</u> 0,7	<u>20-30</u> 10-15	<u>0,9</u> 0,8	<u>15-20</u> 15-20	(7-8)Нарат (2-3)Каен
		Нарат жиләкле (II-I)	3-6	<u>0,7</u> 0,5	<u>30-50</u> 4-6	<u>0,7</u> 0,5	<u>30-50</u> 8-12	<u>0,7</u> 0,5	<u>30-40</u> 10-15	<u>0,7</u> 0,6	<u>25-30</u> 15-20	(8-9) Нарат (1-2)Каен
		катлаулы (I-Ia)	3-5	<u>0,6</u> 0,4	<u>35-60</u> 3-5	<u>0,6</u> 0,4	<u>30-50</u> 8-12	<u>0,7</u> 0,4	<u>30-45</u> 10-15	<u>0,7</u> 0,5	<u>25-35</u> 15-20	(8-10)Нарат (0-2)Каен
		кара жиләкле (I-II)	3-6	<u>0,7</u> 0,5	<u>30-50</u> 4-6	<u>0,7</u> 0,5	<u>30-50</u> 8-12	<u>0,7</u> 0,5	<u>30-40</u> 10-15	<u>0,7</u> 0,5	<u>25-35</u> 15-20	(7-9)Нарат (1-3)Каен
		озын мүкле (III)	4-7	<u>0,8</u> 0,6	<u>30-40</u> 5-7	<u>0,8</u> 0,6	<u>25-35</u> 8-12	<u>0,8</u> 0,6	<u>20-30</u> 10-15	<u>0,8</u> 0,6	<u>20-25</u> 15-20	(6-8)Нарат (2-4)Каен
3.	2.1. Составында 3-4 берәмлек нарат һәм 6-7	Нарат жиләкле (II-I)	3-5	<u>0,7</u> 0,4	<u>35-60</u> 3-5	<u>0,7</u> 0,4	<u>35-60</u> 8-10	<u>0,7</u> 0,5	<u>30-50</u> 10-15	<u>0,7</u> 0,5	<u>25-40</u> 15-20	(6-8)Нарат (2-4)Каен
		катлаулы	3-5	<u>0,6</u>	<u>40-70</u>	<u>0,6</u>	<u>40-60</u>	<u>0,7</u>	<u>30-50</u>	<u>0,7</u>	<u>25-40</u>	(6-9)Нарат



Т/с	Урман утыртмаларының кисүгә кадәрге составы	Төрле урман төркемнәре (бонитет классы)	Тәрбияли башлау яше, ел	Яктылык керту		Чистарту		Сирәкләү		Аркылы кисү		Кисенте яшенә (өлгерү дәрәжәсенә) карата максатчан составы
				Тәрбиягә алганчы ябалдашларның минималь йомыклығы	Кисү интенсивлыгы, запас проценты	Тәрбиягә алганчы ябалдашларның минималь йомыклығы	Кисү интенсивлыгы, запас проценты	Тәрбиягә алганчы ябалдашларның минималь йомыклығы	Кисү ешлыгы, запасы буенча %	Тәрбиягә алганчы ябалдашларның минималь йомыклығы	Кисү ешлыгы, запасы буенча %	
				Караганнан соң	Кабатлануы, ел	Караганнан соң	Кабатлануы, ел	Караганнан соң	Кабатлануы, ел	Караганнан соң	Кабатлануы, ел	
1	2	3	4	5	6	7	8	9	10	11	12	13
	яфраклы катнашындагы наратлы-яфраклы	(I-Ia)		0,3	3-5	0,4	8-10	0,4	10-15	0,5	15-20	(1-4)Каен
		кара жиләкле (I-II)	3-5	<u>0,6</u> 0,3	<u>40-70</u> 3-5	<u>0,6</u> 0,4	<u>40-50</u> 8-10	<u>0,7</u> 0,5	<u>30-45</u> 10-15	<u>0,8</u> 0,6	<u>25-35</u> 15-20	(6-8)Нарат (2-4)Каен
		озын мүкле (III)	4-6	<u>0,7</u> 0,5	<u>30-50</u> 4-6	<u>0,7</u> 0,5	<u>30-45</u> 8-12	<u>0,8</u> 0,6	<u>25-35</u> 10-15	<u>0,8</u> 0,6	<u>20-30</u> 15-20	(5-7)Нарат (3-5)Каен
4.	3. Яфраклы-наратлы (7 берәмлектән артык яфраклы, агачлар саны житәрлек булганда 3 берәмлектән кимрәк нарат)	Нарат жиләкле	3-5	<u>0,6</u> 0,4	<u>40-60</u> 3-6	<u>0,7</u> 0,4	<u>40-60</u> 10-15	-	-	-	-	(5-8)Нарат (2-5)Каен
		катлаулы	3-5	<u>0,5</u> 0,3	<u>40-70</u> 3-5	<u>0,6</u> 0,4	<u>40-60</u> 10-15	-	-	-	-	(6-9)Нарат (1-4)Каен
		кара жиләкле	4-6	<u>0,6</u> 0,4	<u>40-70</u> 4-6	<u>0,6</u> 0,4	<u>40-50</u> 10-15	-	-	-	-	(5-8)Нарат (2-5)Каен
		озын мүкле	4-7	<u>0,7</u> 0,4	<u>30-60</u> 5-7	<u>0,7</u> 0,5	<u>30-45</u> 8-12	-	-	-	-	(4-7)Нарат (3-6)Каен

Россия Федерациясе Европа өлешендәге урман-дала районында чыршы утыртмаларында агачларны карау  
максатларында уздырыла торган кисү нормативлары

Т/с	Урман утыртмаларының кисүгә кадәрге составы	Төрле урман төркемнәре (бонитет классы)	Тәрби-яли башлау яше, ел	Яктылык кергү		Чистарту		Сирәкләү		Аркылы кисү		Кисенте яшенә (өлгерү дәрәжәсенә) карата максатчан составы
				Тәрбиягә алганчы ябалдашлар-ның минималь йомыклығы	Кисү интенсивлыгы, запас проценты	Тәрбиягә алганчы ябалдашлар-ның минималь йомыклығы	Кисү интенсивлыгы, запас проценты	Тәрбиягә алганчы ябал-дашларның минималь йомыклығы	Кисү ешлыгы, запасы буенча %	Тәрбиягә алганчы ябал-дашларның минималь йомыклығы	Кисү ешлыгы, запасы буенча %	
				Караганнан соң	Кабатлануы, ел	Караганнан соң	Кабатлануы, ел	Караганнан соң	Кабатлануы, ел	Караганнан соң	Кабатлануы, ел	
1	2	3	4	5	6	7	8	9	10	11	12	13
1.	1. Чыршы утыртмалары: чиста һәм 2 берәмлеккә кадәр яфраклы агач катыш	катлаулы (Ia-I)	8-10	<u>0,8</u> 0,6	<u>15-30</u> 5-8	<u>0,8</u> 0,6	<u>15-30</u> 6-8	<u>0,8</u> 0,7	<u>15-25</u> 8-12	<u>0,8</u> 0,7	<u>15-20</u> 10-20	(9-10)Чыршы (0-1)Каен, Усак
		кара жиләкле (I-II)	8-10	<u>0,8</u> 0,5	<u>20-35</u> 6-8	<u>0,8</u> 0,6	<u>15-25</u> 6-8	<u>0,8</u> 0,7	<u>15-20</u> 8-10	<u>0,8</u> 0,7	<u>15-20</u> 10-20	(8-9)Чыршы (1-2) Каен, Усак
		елга буенда үсә торган (II-III)	8-10	<u>0,8</u> 0,5	<u>20-35</u> 6-8	<u>0,8</u> 0,6	<u>15-25</u> 6-8	<u>0,8</u> 0,7	<u>15-20</u> 8-10	<u>0,8</u> 0,7	<u>15-20</u> 10-20	(8-9)Чыршы (1-2) Каен, Усак
2.	2. Арасында чыршы өстенлек итә торган чыршы-яфраклы агачлар: 5-7 чыршы һәм 3-5 яфраклы агач	катлаулы (Ia-I)	6-8	<u>0,7</u> 0,5	<u>30-40</u> 4-6	<u>0,7</u> 0,5	<u>30-40</u> 8-10	<u>0,7</u> 0,5	<u>30-40</u> 10-12	<u>0,7</u> 0,6	<u>25-35</u> 10-15 (20)	(9-10)Чыршы (0-1)Каен, Усак
		кара жиләкле (I-II)	6-8	<u>0,7</u> 0,5	<u>30-40</u> 4-6	<u>0,7</u> 0,5	<u>30-40</u> 8-10	<u>0,7</u> 0,5	<u>20-35</u> 10-12	<u>0,7</u> 0,6	<u>20-30</u> 10-15 (20)	(8-9)Чыршы (1-2) Каен, Усак
		елга буенда үсә торган (II-III)	6-8	<u>0,7</u> 0,5	<u>30-40</u> 4-6	<u>0,7</u> 0,5	<u>30-40</u> 8-10	<u>0,7</u> 0,6	<u>20-35</u> 10-12	<u>0,7</u> 0,6	<u>20-30</u> 10-15 (20)	(8-9)Чыршы (1-2) Каен, Усак
3.	2.1. Составында 3-4 берәмлек чыршы һәм 6-7 яфраклы катнашындагы чыршылы-яфраклы	катлаулы (Ia-I)	4-6	<u>0,6</u> 0,3	<u>50-60</u> 4-6	<u>0,6</u> 0,4	<u>50-60</u> 4-8	<u>0,7</u> 0,5	<u>30-50</u> 8-12	<u>0,7</u> 0,5	<u>30-40</u> 10-15 (20)	(8-10)Чыршы (0-2)Каен, Усак
		кара жиләкле (I-II)	4-6	<u>0,6</u> 0,3	<u>50-60</u> 4-6	<u>0,6</u> 0,4	<u>40-50</u> 4-8	<u>0,7</u> 0,6	<u>25-35</u> 8-10	<u>0,7</u> 0,6	<u>20-30</u> 10-15 (20)	(8-9)Чыршы (1-2) Каен, Усак

		елга буенда үсә торган (II-III)	4-6	0,6 0,3	50-60 4-6	0,6 0,4	40-50 4-8	0,7 0,6	25-35 8-10	0,7 0,6	20-30 10-15 (20)	(8-9)Чыршы (1-2)Каен, Усак
4.	3. Яфраклылар чыбылдыгы астында кирәкле күләмдә чыршы агачы булган яфраклы-чыршылы	катлаулы (Ia-I)	4-6	чикл. юк	чикл. юк 4-6	чикл. юк	чикл. юк 4-8	чикл. юк 0,4	чикл. юк 6-10	чикл. юк 0,5	чикл. юк 8-12	(8-10)Чыршы (0-2)Каен, Усак
		кара жиләкле (I-II)	4-6	чикл. юк	чикл. юк 4-6	чикл. юк	40-50/100 4-8	чикл. юк 0,5	30-40/100 8-10	чикл. юк 0,6	30-40/100 8-12	(7-8) Чыршы (2-3) Каен, Усак
		елга буенда үсә торган (II-III)	4-6	чикл. юк	чикл. юк 4-6	чикл. юк	40-50/100 4-8	-	-	-	-	(>4) Чыршы (<6) Каен, Усак

Россия Федерациясенең Европа өлешендәге урман-дала районында имәннең урман утыртмаларын формалаштырганда урман утыртмаларын карау максатларында үткәрелә торган кисү нормативлары

T/c	Урман утыртмаларының кисүгә кадәр составы	Төрле урман төркемнәре (бонитет классы)	Карый башлау яше, ел	Яктылык кергү		Чистарту		Сирәкләү		Аркылы кисүләр		Кисенте яшенә (өлгерү дәрәжәсенә) карата максатчан составы
				Тәрбиягә алганчы ябал-дашларның минималь йомыклығы	Кисү ешлыгы, запасы буенча проценты, кабатлануы, ел	Тәрбиягә алганчы ябал-дашларның минималь йомыклығы	Кисү ешлыгы, запасы буенча проценты, кабатлануы, ел	Тәрбия кылганчыга кадәр минималь тулылыгы	Кисү интенсивлыгы, запас проценты	Тәрбия кылганчыга кадәр минималь тулылыгы	Кисү интенсивлыгы, запас проценты	
1	2	3	4	5	6	7	8	9	10	11	12	13
1.	1. Чиста һәм 2 берәмлеккә кадәр башка токимнар катнашындагы имән утыртмалары	Саф имәнлекләр-урман чикләвеге (II-I)	10 - 15	-	-	0,8 0,7	20-35	0,8 0,6	25-35 10 -15	0,8 0,7	20-25 15-20	(8-9) Имән (1-2)Юкә, Чыршы, б. ток.
		Саф юкәле-күрәнле имәнлекләр (III-II; IV)	10 - 15	-	-	0,8 0,7	20 - 30	0,8 0,7	20-35 10 -15	0,8 0,7	15-20 15-20	(8-9) Имән (1-2)Юкә, Чыршы, б. ток.
		Эре үләнле имәнлекләр (II-III; I)	10 - 15	-	-	0,8 0,7	20-35	0,8 0,7	20-35 10 -15	0,8 0,7	20-25 15-20	(8-9) Имән (1-2)Юкә, Чыршы, б. ток.
		Юкәле дымлы имәнлекләр (III-IV; II)	10 - 15	-	-	0,8 0,7	20 - 30	0,8 0,7	20-30 10 -15	0,8 0,7	15-20 15-20	(8-9) Имән (1-2) Юкә,

Т/с	Урман утыртмаларының кисүгә кадәрге составы	Төрле урман төркемнәре (бонитет классы)	Карый башлау яше, ел	Яктылык кергү		Чистарту		Сирәкләү		Аркылы кисүләр		Кисенте яшенә (өлгерү дәрәжәсенә) карата максатчан составы
				Тәрбиягә алганчы ябалдашларның минималь йомыклығы	Кисү ешлыгы, запасы буенча проценты, кабатлануы, ел	Тәрбиягә алганчы ябалдашларның минималь йомыклығы	Кисү ешлыгы, запасы буенча проценты, кабатлануы, ел	Тәрбия кылганчыга кадәр минималь тулылыгы	Кисү интенсивлыгы, запас проценты	Тәрбия кылганчыга кадәр минималь тулылыгы	Кисү интенсивлыгы, запас проценты	
				Караганнан соң		Караганнан соң		Караганнан соң	Кабатлануы, ел	Караганнан соң	Кабатлануы, ел	
1	2	3	4	5	6	7	8	9	10	11	12	13
												Чыршы, б. ток.
		Елга буенда үсә торган зур үләнле имәнлекләр (II-III)	10 - 15	-	-	0,8 0,7	20 - 30	0,8 0,7	20-30 10 -15	0,8 0,7	20-25 15-20	(8-9) Имән (1-2) Кара зирек, б.т.
2.	2. Составында 5-7 берәмлек имән өстенлек итүче катнаш утыртмалар (йомшак яфраклы һәм каты яфраклы токымнар белән)	Саф имәнлекләр-чикләвек куагы (II-I)	4 - 6	0,7 0,5	30-45	0,7 0,5	35-40	0,7 0,5	30-40 10 -15	0,8 0,6	20-35 15-20	(7-9) Имән (1-3) Юкә, Корычагач, Чыршы
		Саф юкәле-күрәнле имәнлекләр (III-II; IV)	4 - 6	0,7 0,6	25-35	0,7 0,6	25-35	0,7 0,6	25-35 10 -15	0,8 0,7	20-25 15-20	(7-8) Имән (2-3) Юкә, Чыршы, б. ток.
		Эре үләнле имәнлекләр (II-III; I)	4 - 6	0,7 0,5	30-40	0,7 0,5	30-40	0,7 0,6	30-35 10 -15	0,8 0,6	20-30 15-20	(7-8) Имән (2-3) Юкә, Чыршы һ.б.
		Юкәле дымлы имәнлекләр (III-IV; II)	4 - 6	0,7 0,5	30-35	0,7 0,5	30-35	0,7 0,6	25-35 10 -15	0,8 0,6	20-25 15-20	(7-8) Имән (2-3) Юкә, Чыршы, б. ток.
		Елга буенда үсә торган зур үләнле имәнлекләр (II-III)	4 - 6	0,7 0,5	30-40	0,7 0,6	30-40	0,7 0,6	25-35 10 -15	0,8 0,7	20-30 15-20	(7-9) Имән (1-3) Кара зирек, б.т.
3.	2.1. Составында 3-4 берәмлек имән үскән катнаш утыртмалар	Саф имәнлекләр-чикләвек куагы (II-I)	3-5	0,7 0,4	40-60	0,7 0,4	40-60	0,7 0,5	30-50 7-12	0,7 0,6	25-40 10 -15	(6-8) Имән (2-4) Юкә, Чыршы, б. ток.
		Саф юкәле-күрәнле имәнлекләр	3-5	0,7 0,5	30-50	0,7 0,5	30-50	0,7 0,5	30-40 7-12	0,7 0,6	25-30 10 -15	(6-8) Имән (2-4) Юкә, Чыршы,

Т/с	Урман утыртмаларының кисүгә кадәрге составы	Төрле урман төркемнәре (бонитет классы)	Карый башлау яше, ел	Яктылык кергү		Чистарту		Сирәкләү		Аркылы кисүләр		Кисенте яшенә (өлгерү дәрәжәсенә) карата максатчан составы
				Тәрбиягә алганчы ябалдашларның минималь йомыклығы	Кисү ешлыгы, запасы буенча проценты, кабатлануы, ел	Тәрбиягә алганчы ябалдашларның минималь йомыклығы	Кисү ешлыгы, запасы буенча проценты, кабатлануы, ел	Тәрбия кылганчыга кадәр минималь тулылыгы	Кисү интенсивлыгы, запас проценты	Тәрбия кылганчыга кадәр минималь тулылыгы	Кисү интенсивлыгы, запас проценты	
				Караганнан соң		Караганнан соң		Караганнан соң	Кабатлануы, ел	Караганнан соң	Кабатлануы, ел	
1	2	3	4	5	6	7	8	9	10	11	12	13
		(III-II; IV)										б. ток.
		Эре үләнле имәнлекләр (II-III; I)	3-5	0,7 0,4	40-50	0,7 0,4	40-50	0,7 0,5	30-40 7-12	0,7 0,6	25-35 10 - 15	(6-8) Имән (2-4) Юкә, Чыршы, б.т.
		Юкәле дымлы имәнлекләр (III-IV; II)	3-5	0,7 0,5	40-50	0,7 0,5	40-50	0,7 0,5	30-40 7-12	0,7 0,6	25-35 10 - 15	(6-8) Имән (2-4) Юкә, Чыршы, б.т.
		Елга буенда үсә торган зур үләнле имәнлекләр (II-III)	3-5	0,7 0,5	40-60	0,7 0,5	40-60	0,7 0,5	30-50 7-12	0,7 0,6	25-40 10 - 15	(6-7) Имән (3-4) Кара зирек, һ.б. ток.
4.	3. Йомшак яфраклы агачлар өстенлек итүче һәм составында кимендә 3 берәмлек, ләкин имән өстенлек итүче агачлыklarны формалаштыру өчен житәрлек күләмдә имән үскән катлаулы утыртмалар	Саф имәнлекләр-урман чикләвеге (II-I)	2-4	0,6 0,3	50-80	0,6 0,3	50 - 70					(5-7) Имән (3-5) һ.б. ток.
		Саф юкәле-күрәнле имәнлекләр (III-II; IV)	2-4	0,6 0,4	40-70	0,6 0,5	40-60					(4-7) Имән (3-6) һ.б. ток.
		Эре үләнле имәнлекләр (II-III; I)	2-4	0,6 0,4	40-70	0,6 0,5	40-60					(4-7) Имән (3-6) һ.б. ток.
		Юкәле дымлы имәнлекләр (III-IV; II)	2-4	0,6 0,4	40-70	0,6 0,5	40-60					(4-7) Имән (3-6) һ.б. ток.
		Елга буенда үсә торган зур үләнле имәнлекләр (II-III)	2-4	0,6 0,4	40-70	0,6 0,5	40-60					(4-7) Имән (3-6) Кара зирек, һ.б. ток.

Россия Федерациясе Европа өлешендәге урман-дала районында каен урманнарында агачларны карау максатларында  
уздырыла торган кисү нормативлары

Т/с	Урман утыртмаларының кисүгә кадәрге составы	Төрле урман төркемнәре (бонитет классы)	Тәрбияли башлау яше, ел	Яктылык кергү		Чистарту		Сирәкләү		Аркылы кисү		Кисенте яшенә (өлгерү дәрәжәсенә) карата максатчан составы
				Тәрбиягә алганчы ябал-дашларның минималь йомыклығы	Кисү ешлыгы, запасы буенча проценты, кабатлануы, ел	Тәрбиягә алганчы ябал-дашларның минималь йомыклығы	Кисү ешлыгы, запасы буенча проценты, кабатлануы, ел	Тәрбиягә алганчы ябал-дашларның минималь йомыклығы	Кисү ешлыгы, запасы буенча %	Тәрбиягә алганчы ябал-дашларның минималь йомыклығы	Кисү ешлыгы, запасы буенча %	
				Караганнан соң	Кабатлануы, ел	Караганнан соң	Кабатлануы, ел	Караганнан соң	Кабатлануы, ел	Караганнан соң	Кабатлануы, ел	
1	2	3	4	5	6	7	8	9	10	11	12	13
1.	1. Каен агачлары: чиста һәм башка токымнар катнашында	нарат жиләкле-чәчбайлы (I-II)	10-12	-	-	$\geq 0,8$ 0,7	$\frac{20-25}{5-10}$	$\geq 0,8$ 0,7	$\frac{20-30}{8-10}$	$\frac{0,8}{0,6}$	$\frac{25-30}{10-15}$	(8-10) Каен (0-2) Нарат
		катлаулы вак үләнле (II-I)	8-12	-	-	$\geq 0,8$ 0,7	$\frac{20-30}{5-10}$	$\geq 0,8$ 0,7	$\frac{20-30}{8-10}$	$\frac{0,8}{0,6}$	$\frac{25-30}{10-15}$	(8-10) Каен (0-2) Нарат, Чыршы
		кара жиләкле-вак үләнле (II-III)	8-12	-	-	$\geq 0,8$ 0,7	$\frac{20-25}{5-10}$	$\geq 0,8$ 0,7	$\frac{20-30}{8-10}$	$\frac{0,8}{0,6}$	$\frac{25-30}{10-15}$	(8-10) Каен (0-2) Нарат, Чыршы
		озын мүкле (III-IV)	12-15	-	-	$\geq 0,8$ 0,7	$\frac{15-20}{5-10}$	$\geq 0,8$ 0,7	$\frac{20-25}{8-10}$	$\frac{0,8}{0,6}$	$\frac{20-25}{10-15}$	(8-10) Каен (0-2) Нарат
		катлаулы-киң үләнле (Ia-I)	8-10	-	-	$\geq 0,8$ 0,7	$\frac{25-35}{5-10}$	$\geq 0,8$ 0,7	$\frac{25-35}{8-10}$	$\frac{0,8}{0,6}$	$\frac{25-35}{10-15}$	(8-10) Каен (0-2) Чыршы, Нарат
		кара жиләкле-киң үләнле (I-II)	8-10	-	-	$\geq 0,8$ 0,7	$\frac{20-30}{5-10}$	$\geq 0,8$ 0,7	$\frac{25-30}{8-10}$	$\frac{0,8}{0,6}$	$\frac{25-30}{10-15}$	(8-10) Каен (0-2) Чыршы, Нарат
		елга буенда үсә торган-зур үләнле (II-III)	8-10	-	-	$\geq 0,8$ 0,7	$\frac{20-25}{5-10}$	$\geq 0,8$ 0,7	$\frac{20-25}{8-10}$	$\frac{0,8}{0,7}$	$\frac{20-25}{10-15}$	(8-10) Каен (0-2) Чыршы
2.	2. Башка токымнар катнашында каен-усак утыртмалары	катлаулы вак үләнле (II-I)	6-8	$\frac{0,8}{0,6}$	$\frac{20-40}{5}$	$\frac{0,8}{0,6}$	$\frac{20-40}{5-10}$	$\frac{0,8}{0,6}$	$\frac{20-40}{10-15}$	$\frac{0,7}{0,5}$	$\frac{20-40}{10-15}$	(8-10) Каен (0-2) Нарат (0+) Усак
		кара жиләкле-вак үләнле (II-I)	6-8	$\frac{0,8}{0,6}$	$\frac{20-40}{5}$	$\frac{0,8}{0,6}$	$\frac{20-40}{5-10}$	$\frac{0,8}{0,6}$	$\frac{20-40}{10-15}$	$\frac{0,7}{0,5}$	$\frac{20-40}{10-15}$	(8-10) Каен (0-2) Нарат

Т/с	Урман утыртмаларының кисүгә кадәрge составы	Төрле урман төркемнәре (бонитет классы)	Тәрбияли башлау яше, ел	Яктылык кергү		Чистарту		Сирәкләү		Аркылы кисү		Кисенте яшенә (өлгерү дәрәжәсенә) карата максатчан составы
				Тәрбиягә алганчы ябал-дашларның минималь йомыклығы	Кисү ешлығы, запасы буенча проценты, кабатлануы, ел	Тәрбиягә алганчы ябал-дашларның минималь йомыклығы	Кисү ешлығы, запасы буенча проценты, кабатлануы, ел	Тәрбиягә алганчы ябал-дашларның минималь йомыклығы	Кисү ешлығы, запасы буенча %	Тәрбиягә алганчы ябал-дашларның минималь йомыклығы	Кисү ешлығы, запасы буенча %	
1	2	3	4	Караганнан соң	Кабатлануы, ел	Караганнан соң	Кабатлануы, ел	Караганнан соң	Кабатлануы, ел	Караганнан соң	Кабатлануы, ел	12
		III)										(0+) Усак
		катлаулы-киң үләнле (Ia-I)	6-8	$\frac{0,8}{0,6}$	$\frac{20-40}{5}$	$\frac{0,8}{0,6}$	$\frac{20-40}{5-10}$	$\frac{0,8}{0,6}$	$\frac{20-40}{10-15}$	$\frac{0,7}{0,5}$	$\frac{20-40}{10-15}$	(8-10) Каен (0-2) Чыршы, Нарат (0+) Усак
		кара жиләкле-киң үләнле (I-II)	6-8	$\frac{0,8}{0,6}$	$\frac{20-40}{5}$	$\frac{0,8}{0,6}$	$\frac{20-40}{5-10}$	$\frac{0,8}{0,6}$	$\frac{20-40}{10-15}$	$\frac{0,7}{0,5}$	$\frac{20-40}{10-15}$	(8-10) Каен (0-2) Чыршы (0+) Усак
		елга буенда үсә торган-зур үләнле (II-III)	6-8	$\frac{0,8}{0,6}$	$\frac{20-35}{5}$	$\frac{0,8}{0,6}$	$\frac{20-35}{5-10}$	$\frac{0,8}{0,7}$	$\frac{20-30}{10-15}$	$\frac{0,7}{0,6}$	$\frac{20-30}{10-15}$	(8-10) Каен (0-2) Чыршы (0+) Усак

Россия Федерациясе Европа өлешендәге урман-дала районында усак утыртмаларында агачларны карау максатларында  
уздырыла торган кисү нормативлары

Т/с	Урман утыртмаларының кисүгә кадәрге составы	Төрле урман төркемнәре (бонитет классы)	Тәрбияли башлау яше, ел	Яктылык кертү		Чистарту		Сирәкләү		Аркылы кисү		Кисенте яшенә (өлгерү дәрәжәсенә) карата максатчан составы
				Тәрбиягә алганчы ябал-дашларның минималь йомыклығы	Кисү интенсивлыгы, запас проценты	Тәрбиягә алганчы ябал-дашларның минималь йомыклығы	Кисү интенсивлыгы, запас проценты	Тәрбиягә алганчы ябал-дашларның минималь йомыклығы	Кисү интенсивлыгы, запас проценты	Тәрбиягә алганчы ябал-дашларның минималь йомыклығы	Кисү интенсивлыгы, запас проценты	
				Караганнан соң	Кабатлануы, ел	Караганнан соң	Кабатлануы, ел	Караганнан соң	Кабатлануы, ел	Караганнан соң	Кабатлануы, ел	
1	2	3	4	5	6	7	8	9	10	11	12	13
1.	1. Чиста һәм башка токымнар катнашында усак утыртмалары	катлаулы вак үләнле (II-I)	10-15	-	-	$\frac{>0,8}{0,6}$	$\frac{30-40}{5-7}$	$\frac{0,8}{0,6}$	$\frac{30-40}{8-12}$	$\frac{0,8}{0,6}$	$\frac{30-35}{10-15}$	(7-10) Усак (0-3) Чыршы, Каен
		кара жиләкле-вак үләнле (III-II)	10-15	-	-	$\frac{0,8}{0,6}$	$\frac{30-35}{5-7}$	$\frac{0,8}{0,6}$	$\frac{25-35}{8-12}$	$\frac{0,8}{0,7}$	$\frac{25-30}{10-15}$	(7-10) Усак (0-3) Чыршы, Каен
		катлаулы-киң үләнле (Ia-I)	8-12	-	-	$\frac{>0,8}{0,6}$	$\frac{30-40}{5-7}$	$\frac{0,8}{0,6}$	$\frac{30-40}{8-12}$	$\frac{0,8}{0,6}$	$\frac{30-35}{10-15}$	(7-10) Усак (0-3) Чыршы, Нарат, Каен
		кара жиләкле-киң үләнле (I-II)	8-12	-	-	$\frac{0,8}{0,6}$	$\frac{30-35}{5-7}$	$\frac{0,8}{0,6}$	$\frac{25-35}{8-12}$	$\frac{0,8}{0,7}$	$\frac{25-30}{10-15}$	(7-10) Усак (0-3) Чыршы, Нарат, Каен
		елга буенда үсә торган-зур үләнле (II-I)	8-12	-	-	$\frac{0,8}{0,7}$	$\frac{25-35}{5-7}$	$\frac{0,8}{0,7}$	$\frac{25-30}{8-12}$	$\frac{0,8}{0,7}$	$\frac{25-30}{10-15}$	(7-10) Усак (0-3) Чыршы, Каен
2.	2. Усаклы-чыршылы (усак чыбылдыгы астында кирәкле күләмдә чыршы – икенче ярусы яки яшь агачы булган)	катлаулы-киң үләнле (Ia-I)	4-8	$\frac{0,8}{0,5}$	$\frac{30-45}{4-6}$	$\frac{0,8}{0,5}$	$\frac{35-45}{5-8}$	$\frac{0,7}{0,5}$	$\frac{30-40}{10-12}$	$\frac{0,7}{0,5}$	$\frac{30-40}{10-15}$	(7-10) Усак (0-3) Чыршы, Каен II ярус (үсенте) 10 Чыршы
		кара	4-8	$\frac{0,8}{0,5}$	$\frac{30-40}{4-6}$	$\frac{0,8}{0,5}$	$\frac{35-45}{5-8}$	$\frac{0,7}{0,5}$	$\frac{30-40}{10-12}$	$\frac{0,7}{0,5}$	$\frac{30-40}{10-15}$	(7-10) Усак



		жиләкле-кин үләнле (I-II)		0,6	4-6	0,6	5-8	0,6	10-12	0,5	10-15	(0-3) Чыршы, Нарат, Каен II ярус (үсенте) 10 Чыршы
		елга буенда үсә торган- зур үләнле (II-I)	4-8	$\frac{0,8}{0,6}$	$\frac{30-40}{4-6}$	$\frac{0,8}{0,6}$	$\frac{30-40}{5-8}$	$\frac{0,8}{0,6}$	$\frac{30-35}{10-12}$	$\frac{0,7}{0,5}$	$\frac{25-35}{10-15}$	(7-10) Усак (0-3) Чыршы, Каен II ярус (үсенте) 10 Чыршы

Россия Федерациясе Европа өлешендәге урман-дала районында юкәлекләрдә агачларны карау максатларында уздырыла торган кисү нормативлары

Т/с	Урман утыртмаларының кисүгә кадәрге составы	Төрле урман төркемнәре (бонитет классы)	Тәрбияли башлау яше, ел	Яктылык кертү		Чистарту		Сирәкләү		Аркылы кисү		Кисенте яшенә (өлгерү дәрәжәсенә) карата максатчан составы
				Тәрбиягә алганчы ябалдашларның минималь йомыклығы	Кисү ешлыгы, запасы буенча проценты, кабатлануы, ел	Тәрбия кылганчыга кадәр ябалдашның минималь йомыклығы	Кисү ешлыгы, запасы буенча проценты, кабатлануы, ел	Тәрбия кылганчыга кадәр минималь тулылыгы	Кисү интенсивлыгы, запас проценты	Тәрбия кылганчыга кадәр минималь тулылыгы	Кисү интенсивлыгы, запас проценты	
1	2	3	4	5	6	7	8	9	10	11	12	13
I. Күп максатларга, шул исәптән агач материалы алу өчен билгеләнгән утыртмалар												
1.	1. Чиста юкә утыртмалары һәм өлешчә (2 берәмлеккә кадәр) башка токымнар кушылмасы белән	катлаулы-вак үләнле юкәлекләр (II-III)	10 - 15	-	-	0,8 0,7	20 - 30	0,8 0,7	25-30 8-12	0,8 0,7	15-20 10 -15	(8-10) Юкә (0-2) Нарат, Чыршы, б.т.
		кара жиләкле-вак үләнле (III-IV)	10 - 15	-	-	0,8 0,7	20-25	0,8 0,7	20-25 8-12	0,8 0,7	15-20 10 -15	(8-10) Юкә (0-2) Нарат, Чыршы, б.т.
		катлаулы-киң үләнле (I - II)	10 - 15	-	-	0,8 0,7	25-30	0,8 0,7	25-30 8-12	0,8 0,7	15 -25 10 -15	(8-10) Юкә (0-2) Чыршы, Имән, б.т.
		кара жиләкле-киң үләнле (II-III)	10 - 15	-	-	0,8 0,7	20 - 30	0,8 0,7	25-30 8-12	0,8 0,7	15-20 10 -15	(8-10) Юкә (0-2) Чыршы, Имән, б.т.
2.	2. Составында юкә өстенлек итүче катнаш утыртмалар	катлаулы - вак үләнле (II - III)	6 - 8	0,8 0,6	25-35	0,8 0,6	25-35	0,8 0,6	25-30 8-12	0,8 0,7	20-25 10 -15	(7 - 10) Юкә (0-3) Нарат, Чыршы, б.т.
		кара жиләкле-вак үләнле (III-IV)	6 - 8	0,8 0,6	20 - 30	0,8 0,6	25-30	0,8 0,6	25-30 8-12	0,8 0,7	20-25 10 - 15	(7 - 10) Юкә (0-3) Нарат, Чыршы, б.т.

Т/с	Урман утыртмаларының кисүгә кадәрге составы	Төрле урман төркемнәре (бонитет классы)	Тәрбияли башлау яше, ел	Яктылык кертү		Чистарту		Сирәкләү		Аркылы кисү		Кисенте яшенә (өлгерү дәрәжәсенә) карата максатчан составы
				Тәрбиягә алганчы ябалдашларның минималь йомыклығы	Кисү ешлыгы, запасы буенча проценты, кабатлануы, ел	Тәрбия кылганчыга кадәр ябалдашның минималь йомыклығы	Кисү ешлыгы, запасы буенча проценты, кабатлануы, ел	Тәрбия кылганчыга кадәр минималь тулылыгы	Кисү интенсивлыгы, запас проценты	Тәрбия кылганчыга кадәр минималь тулылыгы	Кисү интенсивлыгы, запас проценты	
				Караганнан соң		Караганнан соң		Караганнан соң		Кабатлануы, ел		
1	2	3	4	5	6	7	8	9	10	11	12	13
												б.т.
		катлаулы-киң үләнле (I - II)	6 - 8	0,8 0,5	30-40	0,8 0,5	30-40	0,8 0,6	25-35 8-12	0,8 0,6	20-30 10 -15	(7 - 10) Юкә (0-3) Чыршы, Имән, б.т.
		кара жиләкле-киң үләнле (II-III)	6 - 8	0,8 0,6	25-35	0,8 0,6	25-35	0,8 0,6	25-30 8-12	0,8 0,7	20-25 10 -15	(7 - 10) Юкә (0-3) Чыршы. Имән, б.т.

Т/с	Урман утыртмаларының кисүгә кадәрge составы	Төрле урман төркемнәре (бонитет классы)	Тәрбияли башлау яше, ел	Яктылык кергү		Чистарту		Сирәкләү		Аркылы кисү		Кисенте яшенә (өлгерү дәрәжәсенә) карата максатчан составы
				Тәрбиягә алганчы ябалдашларның минималь йомыклығы	Кисү ешлығы, запасы буенча проценты, кабатлануы, ел	Тәрбия кылганчыга кадәр ябалдашның минималь йомыклығы	Кисү ешлығы, запасы буенча проценты, кабатлануы, ел	Тәрбия кылганчыга кадәр минималь тулылығы	Кисү интенсивлығы, запас проценты	Тәрбия кылганчыга кадәр минималь тулылығы	Кисү интенсивлығы, запас проценты	
1	2	3	4	5	6	7	8	9	10	11	12	13
II. Умартачылык (нектар бүлемтеге) максатларында үстерелә торган утыртмалар												
3.	1. Чиста юкә утыртмалары һәм өлешчә (2 берәмлеккә кадәр) башка токымнар кушылмасы белән	катлаулы-вак үләнле юкәлекләр (II-III)	5-7	0,8 0,6	25-30	0,7 0,6	20 - 30	0,7 0,5	20 - 30 8-12	0,6 0,5	20-30 10 -15	10 Юкә, б. ток.
		кара жиләклек-вак үләнле (III-IV)	6 - 8	0,8 0,6	25-30	0,7 0,6	20 - 30	0,7 0,5	20 - 30 8-12	0,6 0,5	20-30 10 -15	10 Юкә, б. ток.
		катлаулы-киң үләнле (I - II)	5-7	0,8 0,5	25-35	0,7 0,5	20-35	0,7 0,5	20-35 8-12	0,6 0,4	20-40 10 -15	10 Юкә, б. ток.
		кара жиләклек-киң үләнле (II-III)	6 - 8	0,8 0,6	25-35	0,7 0,5	20 - 30	0,7 0,5	20 - 30 8-12	0,6 0,5	20-30 10 -15	10 Юкә, б. ток.
4.	2. Составында юкә өстенлек итүче катнаш утыртмалар	катлаулы вак үләнле (II-III)	4 - 6	0,7 0,5	30-40	0,7 0,5	20-40	0,6 0,5	20-35 8-12	0,6 0,5	20-30 10 -15	(9-10) Юкә (0-1) б.т.
		кара жиләклек-вак үләнле (III-IV)	4-6	0,7 0,5	30-35	0,7 0,5	20-35	0,6 0,5	20-35 8-12	0,6 0,5	20-30 10 -15	(9-10) Юкә (0-1) б.т.
		катлаулы киң үләнле (I-II)	4-6	0,7 0,5	30-50	0,7 0,5	20-45	0,6 0,6	20-40 8-12	0,6 0,4	20-40 10 -15	(9-10) Юкә (0-1) б.т.
		кара жиләклек-киң үләнле (II-III)	4 - 6	0,7 0,5	30-35	0,7 0,5	20-40	0,6 0,5	20-35 8-12	0,6 0,5	20-30 10 -15	(9-10) Юкә (0-1) б.т.

Россия Федерациясе Европа өлешендәге урман-дала районында зирек утыртмаларында агачларны карау максатларында  
уздырыла торган кисү нормативлары

Т/с	Урман утыртмаларының кисүгә кадәрге составы	Төрле урман төркемнәре (бонитет классы)	Тәрбияли башлау яше, ел	Яктылык керту		Чистарту		Сирәкләү		Аркылы кисү		Кисенте яшенә (өлгерү дәрәжәсенә) карата максатчан составы
				Тәрбиягә алганчы ябалдашларның минималь йомыклығы	Кисү интенсивлыгы, запас проценты	Тәрбиягә алганчы ябалдашларның минималь йомыклығы	Кисү интенсивлыгы, запас проценты	Тәрбия кылганчыга кадәр минималь тулылыгы	Кисү интенсивлыгы, запас проценты	Тәрбия кылганчыга кадәр минималь тулылыгы	Кисү интенсивлыгы, запас проценты	
				Караганнан соң	Кабатлануы, ел	Караганнан соң	Кабатлануы, ел	Караганнан соң	Кабатлануы, ел	Караганнан соң	Кабатлануы, ел	
1	2	3	4	5	6	7	8	9	10	11	12	13
1.	Чиста кара зирек утыртмалары һәм составында башка йомшак яфраклы токымнар бар	Елга буенда үсә торган кара зирекләкләр (II-I)	10 - 15	-	-	0,8 0,7	20 - 30	0,8 0,7	20-25 8 - 10	> 0,8 0,8	15 -25 10 -15	(7-10) Кара зирек (0-3) Чыршы, Имән б.т.
		Кара зирек утыртмалары сазлыклы-эре үләнле (III-II)	10 - 15	-	-	0,8 0,7	20-25	0,8 0,7	20-25 8 - 10	> 0,8 0,8	15 -25 10 -15	10 Кара зирек, б.т.бер.
2.	Кара зирек өстенлек итүче һәм составында башка кыйммәтле токымнар булган катнаш утыртмалар	Кара зирекле - елга буенда үсә торган чәчбайлы - эре үләнле (II-I)	8 - 10	0,7 0,6	25-35	0,8 0,6	25-35	0,8 0,6	20 - 30 8 - 10	0,8 0,7	20-25 10 -15	(6-8) Кара зирек, (2-4) Чыршы, Имән, б.т.

**Россия Федерациясенен Европа өлешендәге ылыслы-киң яфраклы (катнаш) урманнар районында тирәк һәм өянке агачлары арасында урман утыртмаларын тәрбияләү максатларында үткәрелә торган кисү нормативлары**

Т/с	Урман утыртмаларының төркемнәре	Тәрбияли башлау яше, ел	Яктылык керту		Чистарту		Сирәкләү		Аркылы кисү	
			Тәрбиягә алганчы ябал-дашларның минималь йомыклығы	Кисү интенсивлыгы, запас проценты	Тәрбиягә алганчы ябал-дашларның минималь йомыклығы	Кисү интенсивлыгы, запас проценты	Тәрбия кылганчыга кадәр минималь тулылыгы	Кисү интенсивлыгы, запас проценты	Тәрбия кылганчыга кадәр минималь тулылыгы	Кисү интенсивлыгы, запас проценты
			Караганнан соң	Кабатлануы, ел	Караганнан соң	Кабатлануы, ел	Караганнан соң	Кабатлануы, ел	Караганнан соң	Кабатлануы, ел
1	2	3	4	5	6	7	8	9	10	11
1.	Саф һәм өлешчә башка токымнар катнашындагы тирәк утыртмалары	2-4	0,8 0,7	20 - 30	0,8 0,7	20 - 30	0,8 0,7	15-30 5-8	0,9 0,7	20-35 7-10
2.	Саф һәм өлешчә башка токымнар катнашындагы чәчбай утыртмалары	3-4	0,8 0,7	15-25	0,8 0,7	20-25	0,8 0,7	20 - 30 5-7	0,8 0,7	15-20 7-8

**Искәрмәләр:**

1. Кисүләрнең максималь ешлык проценты тоташлыгы (тулылыгы) 1,0 тигез булган утыртмалар өчен китерелде. Тоташлыкның (тулылыкның) түбәнрәк күрсәткечләрендә, кисәк тотрыклылык кимү куркынычы янаганда һәм башка начар шартларда, шулай ук техник коридор челтәрле кишәрлекләрен тәрбия кылганда кисү ешлыгы, әлбәттә, кими.
2. Технологик коридорларны (запасы буенча 5-7 процентка) кисеп чыкканда һәм кирәкмәгән агачларны күп күләмдә юк итү зарурлыгы булганда ешлыкны арттыру рөхсәт ителергә мөмкин.

### **2.1.3. Барлык төр кисүләрдә файдалану өчен билгеләнгән диләнке күләме (агач материалы алуның ел саен рөхсәт ителгән күләме)**

Барлык төр кисүләрдә ел саен рөхсәт ителгән агач материалы алу күләме 9 нчы таблицада китерелә.

РФ Урман кодексының 60.8 статьясының 3 өлеше буенча зарарлы организмнарның чыганакларын бетергәндә чаралар уздыру барышында (һәлак булган һәм зарарланган урман утыртмаларын кискәндә) әзерләнгән агач материалы күләме файдалану өчен билгеләнгән диләнке күләменә кертелми. Һәлак булган һәм зыян күргән урман утыртмаларын кисү Урман патологиясен мониторинглау буенча дәүләт фонды тарафыннан ачыкланган урман утыртмаларына урман патологиясе буенча уздырылган тикшерүнең расланган актлары нигезендә башкарыла.

Кисүләрнең барлык төрләре буенча ел саен файдалану күләме 37,5 мең куб.метр матди кыйммәتكә әйләндереп була торган агач материалы тәшкил итә.

Барлык төр кисүлөрдө файдалану өчен билгелэнгән диләнке күләме (агач материалы алуның ел саен рөхсәт ителгән күләме)

мәйданы - га, запасы - мең куб.м

Хужалык-лар	Ел саен алырга рөхсәт ителә торган агач материалы күләме														
	Өлгергән һәм картайган агачларны кискәндә			Урманнарны тәрбияләгәндә, агачларны кискәндә			Зыян күргән һәм һәлак булган агачларны кискәндә			Урман, урман эшкәртү инфраструктурасы объектларын һәм урман инфраструктурасы булдыруга бәйле булмаган объектларны төзү, үзгәртеп кору һәм эксплуатацияләү өчен билгелэнгән урман кишәрлекләрендә урман утыртмаларын кискәндә			Барлыгы		
	мәйданы	запасы		мәйданы	запасы		мәйданы	запасы		мәйданы	запасы		мәйданы	запасы	
	матди кыйммәткә әйләндереп була торган	эшкә яраклы		матди кыйммәткә әйләндереп була торган	эшкә яраклы		матди кыйммәткә әйләндереп була торган	эшкә яраклы		матди кыйммәткә әйләндереп була торган	эшкә яраклы		матди кыйммәткә әйләндереп була торган	эшкә яраклы	
1	2	3	4	5	6	7	8	9	10	11	12	13	14	15	16
<b>Урманчылык буенча барлыгы</b>															
Ылыслы	2	0,1	0,1	132	5,1	3,5	-	-	-	-	-	-	134	5,2	3,6
Каты яфраклы	99,7	5,3	3,4	8	0,1	-	-	-	-	-	-	-	107,7	5,4	3,4
Йомшак яфраклылар	446,8	24,7	11,4	63	1,8	1,0	-	-	-	8,4	0,4	0,3	518,2	26,9	12,7
Жәмгысе	548,5	30,1	14,9	203	7	4,5	-	-	-	8,4	0,4	0,3	759,9	37,5	19,7
<b>шул исәптән Актүбә кишәрлеге урманчылыгы буенча</b>															
Ылыслы	0,3	0,02	-	54	2,1	1,4	-	-	-	-	-	-	54,3	2,1	1,4
Каты яфраклы	18,3	1,0	0,6	-	-	-	-	-	-	-	-	-	18,3	1,0	0,6
Йомшак яфраклылар	82,0	6,7	4,1	17	0,5	0,3	-	-	-	1,6	0,08	0,06	100,6	7,3	4,5



Жәмгысе	100,6	7,7	4,7	71	2,6	1-7	-	-	-	1,6	0,08	0,06	173,2	10,4	6,5
Бөгелмә															
Ылыслы	0,7	0,06	0,05	14	0,6	0,4	-	-	-	-	-	-	14,7	0,7	0,5
Каты яфраклы	20,9	1,1	0,7	-	-	-	-	-	-	-	-	-	20,9	1,1	0,7
Йомшак яфраклылар	109,9	5,8	1,7	1,9	0,04	0,03	-	-	-	1,1	0,05	0,04	112,9	5,9	1,8
Жәмгысе	131,5	7,0	2,5	14	0,6	0,4	-	-	-	1,1	0,05	0,04	148,5	7,7	3
Петровка															
Ылыслы	1,0	0,03	-	28,0	0,99	0,69	-	-	-	-	-	-	29	1,0	0,7
Каты яфраклы	28,7	1,3	0,8	5	0,07	0,03	-	-	-	-	-	-	33,7	1,4	0,8
Йомшак яфраклылар	112,1	6,2	2,8	24	0,8	0,4	-	-	-	1,0	0,05	0,04	137,1	7,1	3,2
Жәмгысе	141,8	7,5	3,6	57	1,86	1,12	-	-	-	1,0	0,05	0,04	199,8	9,5	4,7
Ютазы															
Ылыслы	-	-	-	36	1,4	1	-	-	-	-	-	-	36	1,4	1
Каты яфраклы	31,8	1,9	1,2				-	-	-	-	-	-	31,8	1,9	1,2
Йомшак яфраклылар	142,8	6,0	2,9	22	0,5	0,3	-	-	-	4,7	0,24	0,17	168,7	6,7	3,4
Жәмгысе	174,6	7,9	4,1	58	1,9	1,3	-	-	-	4,7	0,24	0,17	236,5	10	5,6

## 2.1.4. Кисентеләрнең яше

Урман утыртмалары кисентеләренең «Кисентеләрнең яшен билгеләү турында» 2015 елның 9 апрелендәге 105 номерлы Рослесхоз боерыгы белән билгеләнгән яше 10 нчы таблицада китерелә.

10 нчы таблица

### Кисентеләрнең яше

Урманнарның максатчан билгеләнеш төрләре, шул исәптән саклагыч урманнарның категорияләре	Хужалык бүлемтеге һәм аларга керә торган, өстенлек итүче токымнар	Бонитет класслары	Кисентеләрнең яше, ел
1	2	3	4
Урман үсү зонасы: Урман-дала зонасы Урманлы район: РФ Европа өлешендәге урман-дала зонасы			
Саклагыч урманнар (су объектлары буйларында урнашкан тыюлы урман полосалары – саклагыч урманнар категориясеннән тыш)	Ылыслы		
	Нарат, чыршы, карагай	Барысы да	101-120
	Каты яфраклы		
	Орлыклык имән, корычагач	Барысы да	121-140
	Үсентеле имән	III һәм югарырак	71-80
		IV һәм түбәнрәк	61-70
	Карама, өрәңге	Барысы да	71-80
	Йомшак яфраклылар		
	Бал бирүче (нектарлы) юкә	Барысы да	81-90
	Каен, кара зирек, юкә (товарлык),	Барысы да	71-80
	Усак, тирәк, кара тирәк, соры зирек, агачсыман тал	Барысы да	51-60
	Тирәк (культуралар)	Барысы да	36-40
	Куаклыклар		
	Таллык	Барысы да	5
Саклагыч урманнар (су объектлары буйларында урнашкан тыюлыклы урман полосалары), эксплуатация урманнары	Ылыслы		
	Нарат, чыршы, карагай	Барысы да	81-100
	Каты яфраклы		
	Орлыклык имән, корычагач	Барысы да	101-120
	Үсентеле имән	III һәм югарырак	61-70
		IV һәм түбәнрәк	51-60
	Карама, өрәңге	Барысы да	61-70
	Йомшак яфраклылар		
	Бал бирүче (нектарлы) юкә	Барысы да	81-90
	Каен, кара зирек, юкә (товарлык)	Барысы да	61-70
	Усак, тирәк, кара тирәк, соры зирек, агачсыман тал	Барысы да	41-50

	Тирэк (культуралар)	Барысы да	31-35
	Куаклыклар		
	Таллык	Барысы да	5

### 2.1.5. Агачлыкларның тулылыгын һәм составын, дилэнкеләрнең күләмнәрен, дилэнкеләрнең тоташу чорларын, киртекләр санын, кисүләрнең кабатлану чорларын исәпкә алып, агач материалын сайлау проценты (ешлыгы)

Агач материалы эзерләүгә карата таләпләр Россия Табигать ресурслары һәм экология министрлыгының «Россия Федерациясе Урман кодексының 23 статьясында күрсәтелгән урманчылыкларда агач материалы эзерләү кагыйдәләрен һәм агач материалы эзерләү үзенчәлекләрен раслау турында» 2020 елның 1 декабрендәге 993 номерлы боерыгы, Россия Табигать ресурслары һәм экология министрлыгының «Диләнке эшләре төрләрен, аларны башкару тәртибен һәм эзлеклелеген, диләнке эшләренең технологик картасы формасын, диләнкене актыккы карап чыгу актының формасын һәм диләнкене актыккы карап чыгу тәртибен раслау турында» 2022 елның 17 гыйнварындагы 23 номерлы боерыгы белән расланган Россия Федерациясе Урман кодексының 23 статьясында күрсәтелгән урманчылыкларда, урман паркларында агач материалы эзерләү кагыйдәләрендә һәм агач материалы эзерләү үзенчәлекләрендә билгеләнгән.

Өлгергән, картайган урман утыртмаларын кисү буенча төп оештыру-техник элементларның параметрлары киләсе таблицада китерелде.

#### Өлгергән, картайган урман утыртмаларын кисүләрдә төп оештыру-техник элемент параметрлары

Т/с	Агач материалы эзерләү параметрлары. Кисү ысуллары	Сайланма кисү	Тоташ кисү
1	2	3	4
Россия Федерациясе Европа өлешенең урман-далалы урман районы			
1.	Сайланма кисү ешлыгы, процент		
	Бик зәгыйфь	10 кадәр	
	Зәгыйфь	11-20	
	Уртача	21-30	
	Уртача-югары	31-40	
	югары	41-50	
	Бик югары (сайланма санитар кисү өчен)	51-70	
2.	Диләнкеләрнең (сайланма кисүләрдә) чик мәйданы, га		
	Саклагыч урманнар:		
	Ирекле-сайланма кисү	25	
	Төркемле-сайланма кисү	15	
	Тигез-эзлекле кисү	15	
	Төркемле-эзлекле кисү	10	
	Полоса аша эзлекле кисү	5	
	Эксплуатация урманнары		
	Ирекле-сайланма кисү	50	
	Төркемле-сайланма кисү	30	
	Тигез-эзлекле кисү	30	

	Төркемле-эзлекле кисү	25	
	Полоса аша эзлекле кисү	15	
3.	Сайланма кисүләрдә диләнкеләрнең чик дәрәжәдәге майданы, га		
	нарат, карагай		5
	Чыршы, пихта		5
	орлыктан яңартылганда имән		2,5
	шытымнан яңартылганда имән һәм башка токымнар		10
	Каты яфраклы		
	йомшак яфраклылар		10
4.	Тоташ кисүләрдәге диләнкеләрнең чик дәрәжәдәге киңлеге, м		
	нарат, карагай		50
	Чыршы, пихта		50
	орлыктан яңартылганда имән		50
	шытымнан яңартылганда имән һәм башка каты яфраклылар		100
	йомшак яфраклылар		100
5.	Диләнкеләр тоташу чоры, ел		
	имән, карагай, чыршы, пихта		4
	орлыктан яңартылганда имән		4
	шытымнан яңартылганда имән һәм башка токымнар		4
	Каты яфраклы		4
	йомшак яфраклылар		2
6.	Кисүләр кабатлану чоры, ел		
	Ирекле-сайланма кисү	8-30	
	Төркемле-сайланма кисү	8-30	
	Тигез-эзлекле кисү	4-8	
	Төркемле-эзлекле кисү	30-40	
	Полоса аша эзлекле кисү	4-8	
7.	Урман кварталының 1 км ягына хисаплаганда киртекләр саны		
	диләнкеләр киңлеге (озынлыгы) 50 м кадәр булганда		4 артык түгел
	диләнкеләр киңлеге (озынлыгы) 51-150 м булганда		3 артык түгел
	диләнкеләр киңлеге (озынлыгы) 151-250 м булганда		2 артык түгел
	диләнкеләр киңлеге (озынлыгы) 250 м артыграк булганда		1
8.	Төяү пунктлары, житештерү һәм көнкүреш объектлары өчен гомуми майдан (диләнкенең гомуми майданыннан)		
	- алга таба ясалма урман торгызып	3 проценттан артык түгел	чикләнми
	Майданы 10 гектардан артык булган диләнкеләрдә		5 проценттан артык түгел
	- агач материалының сезонара запасларын булдыру өчен		иң күбе 15 процент
	- туфракка зыян салып 10 гектар һәм аннан да кимрәк булган урман полосаларында:		3 проценттан артык түгел
	- алга таба яңартып	0,3 гектарга кадәр	
	- алдан торгызып	0,25 гектарга кадәр	

	- эзлекле кисүлөрдө		0,4 гектарга кадэр
	- сайланма кисүлөрдө		0,3 гектарга кадэр
9.	Сөйрэмэ жир трассалары һәм диләнкедәге юллар мәйданы (диләнке мәйданыннан проценты)	иң күбе 15 процент	20 проценттан артык түгел 30 процентка кадэр чикләнми
	- күп операцияле техника кулланып		
	- алга таба ясалма урман торгызып		

### **2.1.6. Урманнарны торгызу алымнары**

Урманнарны торгызу табигый, ясалма яки катнаш ысул белән башкарыла һәм Россия Табигать ресурслары һәм экология министрлыгының «Урманнарны торгызу кагыйдәләрен, урманнарны торгызу проектының формасын, составын, аны килештерү тәртибен, аны килештерүдән баш тарту нигезләрен, шулай ук урманнарны торгызу проектының электрон рәвешендәге форматына карата таләпләр раслау турында» 2021 елның 29 декабрендәге 1024 номерлы боерыгы белән расланган.

Урман төрләре һәм урманнарны торгызу ысуллары шулай ук Урманнарны торгызу кагыйдәләре белешмәләре белән жайга салына.

Татарстан Республикасында төп урман барлыкка китерүче токымнар булып гади нарат, Европа чыршысы, Себер карагае, сабакчалы имән, иенке каен, вак яфраклы юкә, гади усак, гади корычагач тора.

### **2.1.7. Урманнардан агач материалы эзерләү өчен файдалану вакытлары һәм башка мәгълүматлар**

Агач материалы эзерләү әлеге Кагыйдәләр, Россия Федерациясе субъектының урман планы, урманчылыкның урман хужалыгы регламенты, шулай ук урманнарны үзләштерү проекты, диләнкенең таксация тасвирламасы һәм урман декларациясе (урман утыртмаларын сату-алу шартнамәсе нигезендә агач материалы эзерләү яисә Россия Федерациясе Хөкүмәте билгеләгән тәртиптә агач материалы эзерләү өчен урман утыртмаларын бер үк вакытта сатып, урманнарны саклау буенча эшләрне сатып алуны гамәлгә ашыру очракларыннан тыш. Бу максатларда урманнарны саклау эшләрен башкару контрактына урман утыртмаларын сату-алу турында шартлар кертелә) нигезендә гамәлгә ашырыла. Бу максатларда урманнарны саклау буенча эшләрне башкару контрактына урман утыртмаларын сатып алу-сату турында шартлар кертелә).

РФ Урман кодексының 23.4 статьясы һәм Россия Табигать ресурслары һәм экология министрлыгының «Урман бүлемтегенең таксация тасвирламасына кертелә торган мәгълүматлар составын, урман бүлемтегенең таксация тасвирламасын төзү тәртибен, аның электрон форматындагы форматына карата таләпләрне, урман бүлемтегенең таксация тасвирламасының урман бүлемтегенең хакыйкый торышы турындагы мәгълүматка туры килмәвен билгеләү тәртибен, урман бүлемтегенең таксация тасвирламасы формасын раслау турында» 2022 елның 14 октябрендәге 687 номерлы боерыгы нигезендә диләнкеләрне аерып чыгару һәм таксацияләү белешмәләре нигезендә диләнкенең таксация тасвирламасы төзелә. Урман бүлемтегенең таксация тасвирламасы урман утыртмаларының сан һәм сыйфат характеристикалары һәм тиешле урман бүлемтегендә эзерләнәргә тиешле агач күләме турында мәгълүматны үз эченә ала һәм РФ Урман кодексының 23.3 статьясының 11 өлешендә каралган тәртиптә аерып чыгару һәм таксацияләү нәтижәләре буенча алынган мәгълүматлар нигезендә төзелә һәм урманнардан файдаланучылар һәм диләнке эшләрен башкаручылар тарафыннан төзелә.

Урман утыртмаларын кисү, тарттыру, өлешчә эшкәртү, саклау, эзерләнган агач материалын алып чыгу агач материалы эзерләү максатларында урман кишәрлегеннән файдаланучы зат тарафыннан урман декларациясе буенча декларацияләнгән торган чор башланган датадан 12 ай эчендә гамәлгә ашырыла. Агач материалы урман утыртмаларын сату-алу шартнамәсе яисә РФ Урман кодексының 19 статьясының 5 өлешендә күрсәтелгән контракт (сату-алу) нигезендә эзерләнган очракта, агачларны кисү, тарттыру (транспорт белән күчерү), өлешчә эшкәртү, саклау, алып чыгу эшләре шартнамәдә яисә контрактта билгеләнган вакыт эчендә тиешенчә гамәлгә ашырыла.

Әлеге пунктта күрсәтелгән агачларны кисү, тарттыру (транспорт белән күчерү), өлешчә эшкәртү, саклау һәм алып чыгу эшләре Гидрометеорология һәм әйләнә-тирә мохитне мониторинглау буенча федераль хезмәт белешмәсе белән расланган әлеге таләпләрне вакытында үтәү мөмкинлеген юкка чыгаручы начар һава шартлары барлыкка килгән очракта рөхсәт ителә.

Урман утыртмаларын кисүнең, агач материалы саклауның һәм алып чыгуның чорлары урманнан файдаланучы затның язмача гаризасы нигезендә, вәкаләтле орган тарафыннан иң күбе 12 айга арттырылырга мөмкин.

Исемлеге Россия Табигать министрлыгының «Россия Федерациясе Кызыл китабына яисә Россия Федерациясе субъектлары кызыл китапларына кертелгән, сирәк очрый торган һәм юкка чыгу куркынычы янаган агачларны, куакларны, лианаларны, бүтән урман үсемлекләрен саклау үзенчәлекләрен раслау турында» 2017 елның 29 маендагы 264 номерлы боерыгы белән расланган агачларның һәм куаклыкларның төрләренәң (токымнарының) агач материалын эзерләү рөхсәт ителми. Агач материалы эзерләгәндә урманнарның биотөрлелеген арттыру максатларында теләсә кайсы ярусунда һәм аларның төркемнәрендә аерым агачлар (карт агачлар, куышлы, кош оялары булган, шулай ук оя кору һәм вак жәнлекләренәң качу урыны өчен яраклы агачлар) сакланырга мөмкин.

Урман агачларын кисү, тарттыру (транспорт белән күчерү), өлешчә эшкәртү, саклау, алып чыгу вакытларын үзгәртүгә рөхсәт язмача рәвештә диләнкенең (кишәрлек урманчылыгын, урман кварталы номерын, урман-таксация бүлемтеге номерын, диләнке номерын) урнашкан урынын, диләнкенең майданын, агач материалының күләмен һәм агачларны кисү, тарттыру (транспорт белән күчерү), өлешчә эшкәртү, саклау, алып чыгу буенча билгеләнган (озынайтылган) вакытны (датаны) күрсәтеп бирелә.

Агач материалы эзерләү өчен урман кишәрлегенең аренда шартнамәсе 10 елдан 49 елга кадәрге чорга төзелә.

## **2.2. Урманнардан чәер эзерләү өчен рөхсәтле файдалану нормативлары, параметрлары һәм чорлары**

РФ Урман кодексының 31 статьясы һәм Россия Табигать ресурслары һәм экология министрлыгының «Чәер эзерләү кагыйдәләрен раслау турында» 2020 елның 9 ноябрәндәге 911 номерлы боерыгы белән регламентлана.

Чәер эзерләү чәер эзерләү өчен билгеләнган урманнарда гамәлгә ашырыла.

Кирт салу өчен өлгергән һәм картайган урман утыртмалары тапшырыла:

- 1) I-IV бонитет классларына караган нарат агачлары;
- 2) I-III бонитет классларына караган чыршы агачлары;
- 3) I-III бонитет классларына караган яфраклы агачлар;
- 4) I-III бонитет классларына караган урта яшьтәге, өлгереп килә торган һәм өлгергән пихта агачлары;

Кирт салу өчен түбәндәгеләр тапшырылырга мөмкин:

1) агачлыклар составында наратның катнашы урман утыртмасының агач материалының гомуми запасында 40 проценттан кимрәк булган урман утыртмалары;

2) сазлыкланган туфракларда IV бонитет классына караган һәм V бонитет классына караган нарат агачлары;

3) тоташмаган нарат агачлары;

4) үз билгеләнешен үтәп бетергән орлык бирүче нарат агачлары, орлык бирә торган полосалар;

5) сайланма кисү өчен билгеләнгән нарат агачлары;

6) 2-3 гектарга кадәр мәйданны биләүче имән агачлары.

10-15 еллык кирт салу вакытын тәэмин итү өчен өлгергән һәм картайган нарат агачлары житәрлек булмаган очракта, кирт салуны тәмамлау вакытына кисү яшенә житәчәк һәм кисү өчен билгеләнәчәк өлгереп килүче агачларга кирт салу рөхсәт ителә.

Чәер эзерләү чәер эзерләү өчен билгеләнгән урманнарда гамәлгә ашырыла.

Кирт салу өчен өлгергән һәм картайган урман утыртмалары тапшырыла:

- 1) I-IV бонитет классларына караган нарат агачлары;
- 2) I-III бонитет классларына караган чыршы агачлары;
- 3) I-III бонитет классларына караган яфраклы агачлар;
- 4) I-III бонитет классларына караган урта яшьтәге, өлгереп килә торган һәм өлгергән пихта агачлары;

Урманчылыкта урманнарны тәртипкә китергәндә кирт салу фонды ачыкланмады, чөнки кирт салу эше башкарылмый һәм алдагы исәпкә алу чорына проектланмый һәм таблица тутырылмый. Шуңа бәйле рәвештә, урманчылык буенча урман хужалыгы регламентында кирт салу төрләре, агачларда каррлар күләме һәм агачларның диаметрына карап, каррлар арасындагы каешларның киңлеген, урманнардан чәер эзерләү өчен файдалану чорлары каралмый.



## Агачларга кирт салу фонды

майданы, мең гектар

Т/с	Күрсәткечләр	Кирт салу		
		Урманнарның максатчан билгеләнеше		
		Саклагыч урманнар	Эксплуатация урманнары	Жәмгы-се
1	2	3	4	5
1.	Кирт салуга яраклы, өлгергән һәм картайган утыртмалар, барлығы:	-	-	-
	алардан:	-	-	-
1.1.	кирт салуга жәлеп ителмәгәнә	-	-	-
1.2.	кирт салу буенча табышлы түгел	-	-	-
2.	Ел саен кирт салу күләме	-	-	-

### 2.3. Урманнарда агач булмаган урман ресурслары эзерләү һәм жыеп алу өчен файдалану нормативлары, параметрлары һәм чорлары

Урманнарда агач булмаган урман ресурсларын эзерләү һәм жыеп алу өчен файдалану РФ Урман кодексының 32 статьясы, Россия Табигать министрлыгының «Агач булмаган урман ресурслары эзерләү һәм жыеп алу кагыйдәләрен раслау турында» 2020 елның 28 июлендәге 496 номерлы боерыгы, «Татарстан Республикасында урманнарда файдалану турында» 2008 елның 22 маендагы 22-ТРЗ номерлы Татарстан Республикасы законы белән регламентлана.

Агач булмаган урман ресурсларын эзерләү һәм жыю өчен урманнарда файдалану рөхсәт ителгән урман кварталларының һәм аларның өлешләренә исемлекләре 5 нче таблицада күрсәтелә.

Агач булмаган урман ресурсларын шәхси ихтыяжлар өчен гражданнар тарафыннан эзерләү һәм жыеп алу, чыршылардан һәм яңа ел бәйрәмнәре өчен башка ылыслы токымнарда кала, РФ Урман кодексының 11 статьясы нигезендә гамәлгә ашырыла.

Агач булмаган урман ресурсларын шәхси ихтыяжлар өчен гражданнар тарафыннан эзерләүгә һәм жыеп алуга карата РФ Урман кодексының 32 статьясының 1, 3 һәм 4 өлешләре кулланылмый.

Агачларны эзерләү ел дәвамында жир өстендә яткан агач ботакларын яки аларның урман кисү эшләре үткәрелгән урыннарда кисү калдыклары булмаган һәм агачларның табигый һәлак булуы нәтижәсендә, зарарлы организмнар зарарланганда, буран, кар өеме сындыру нәтижәсендә барлыкка килгән өлешләрен жыю юлы белән башкарыла. Кору-сарыны эзерләү урман утыртмаларын кисмичә, фәкәт кул белән генә, кул көче кулланылган эшләрдә файдаланыла торган кораллар, жайланмалар һәм механизмнар ярдәмендә генә, агачларны кисмичә гамәлгә ашырыла.

### **2.3.1. Урманнардаг агач булмаган урман ресурсларын эзерләү һәм жыеп алу өчен файдалану нормативлары (ел саен рөхсәт ителгән күләмнәре) һәм параметрлары**

Агач булмаган урман ресурслары эзерләү һәм жыеп алу өчен урманнардаг рөхсәтле файдалануның ел саен рөхсәт ителгән күләмнәре 12 нче таблицада китерелде.

12 нче таблица

Агач булмаган урман ресурслары эзерләү өчен урманнардаг рөхсәтле файдалану параметрлары

T/c	Агач булмаган урман ресурсы төре	Үлчәү берәмлеге	Эзерләүгә ел саен рөхсәт ителә торган күләме
1	2	3	4
1.	Туз	тонна	2,1
2.	Агачларның, куакларның кайрысы	тонна	0,5
3.	Озын корыган ботак	тонна	7,5
4.	Ботаказык	тонна	25,0
5.	Чыршы һәм нарат ботаклары	тонна	1,5
6.	Чыршылар һәм (яки) яңа ел бәйрәмнәре өчен башка ылыслы токым агачлары	данә	1000
7.	Мунчала	тонна	1,5

Агач булмаган урман ресурсларының классификациясе бар, аның нигезендә ресурсларны, барлыкка килү (эзерлек) урынына, ресурсны исәпкә алу (бәяләү) ысулына, файдалану холкына карап, 3 төркемгә бүлү каралган.

### **2.3.2. Урманнардаг агач булмаган урман ресурслары эзерләү һәм жыю өчен файдалану чорлары**

Агач булмаган урман ресурсларын эзерләү һәм жыю өчен дәүләт яки муниципаль милектәге урман кишәрлеген арендау шартнамәсе ун елдан кырык тугыз елга кадәр төзелә.

### **2.4. Урманнардаг азык-төлек урман ресурслары эзерләү һәм дару үләннәре жыю өчен файдалану нормативлары, параметрлары һәм чорлары**

Азык-төлек урман ресурслары эзерләү һәм дару үләннәре жыеп алу өчен урманнардаг файдалану РФ Урман кодексының 34, 35 статьялары, Россия Табигать ресурслары министрлыгының «Азык-төлек урман ресурсларын эзерләү һәм дару үләннәрен жыю кагыйдәләрен раслау турында» 2020 елның 28 июлендәге 494 номерлы Рослесхоз боерыгы белән расланган Азык-төлек урман ресурслары эзерләү һәм дару үләннәре жыеп алу кагыйдәләре, «Татарстан Республикасында

урманнардан файдалану турында» 2008 елның 22 маендагы 22-ТРЗ Татарстан Республикасы законы белән регламентлана.

Азык-төлек урман ресурсларына кыргый жимешләр, жиләкләр, чикләвекләр, гөмбәләр, орлыктар, каен суы һәм башка урман ресурслары керә.

Азык-төлек урман ресурслары эзерләү һәм дару үләннәре жыеп алу гражданнар, юридик затлар тарафыннан эшкуарлык максатларында, шулай ук гражданнар тарафыннан – шәхси ихтыяжлар өчен гамәлгә ашырылырга мөмкин.

Гражданнар, юридик затлар урман кишәрлекләрен арендага шартнамәләре нигезендә азык-төлек урман ресурсларын эзерлиләр һәм дару үләннәрен жыйалар.

Урман кишәрлегенә аренда шартнамәсе 10 елдан 49 елга кадәр чорга төзелә.

Шәхси ихтыяжлар өчен азык-төлек урман ресурсларын эзерләү һәм дару үләннәрен жыйу РФ Урман кодексының 11 статьясының 1 өлеше, «Татарстан Республикасында урманнардан файдалану турында» 2008 елның 22 маендагы 22-ТРЗ номерлы Татарстан Республикасы Законы нигезендә башкарыла.

Чикләрендә азык-төлек урман ресурсларын эзерләү һәм дару үләннәрен жыеп алу өчен урманнардан файдалану рөхсәт ителгән урман кварталлары һәм аларның өлешләре исемлегә 5 нче таблицада күрсәтелгән.

#### **2.4.1. Урманнардан азык-төлек урман ресурсларын һәм дару үләннәрен төрләре буенча эзерләү һәм жыеп алу өчен файдалану нормативлары (ел саен рөхсәт ителгән күләмнәре) һәм параметрлары**

Азык-төлек урман ресурсларын эзерләгәндә һәм дару үләннәрен жыйганда ел саен урманнардан рөхсәтле файдалануның рөхсәт ителгән күләмнәре 13 нче таблицада китерелә.

13 нче таблица

Азык-төлек урман ресурсларын эзерләгәндә һәм дару үләннәрен жыеп алганда урманнардан файдалану параметрлары

Т/с	Азык-төлек урман ресурсларының, дару үләннәренә төре	Үлчәү берәмлегенә	Эзерләүгә ел саен рөхсәт ителә торган күләме
1	2	3	4
<b>Азык-төлек ресурслары</b>			
1.	Жиләкләр: нарат жиләге	тонна	-
	Мүк жиләге	тонна	-
	Күк жиләк	тонна	-
	кура жиләге	тонна	1,3
	жир жиләге	тонна	0,5
	кара жиләк	тонна	-
	кызыл бөрлегән	тонна	-
	миләш, шомырт	тонна	2,3
	Жәмгысе	тонна	4,1

Т/с	Азык-төлөк урман ресурстарынын, дару үләннөренөң төрө	Үлчөү берәмлеге	Өзөрлөүгө ел саен рөхсөт ителө торган күлөме
1	2	3	4
2.	Гөмбө: ак	тонна	1
	майлы	тонна	1
	ал гөмбө	тонна	1
	кызыл гөмбө	тонна	5
	каен гөмбөсө	тонна	5
	гөрөждөлөр	тонна	2
	этөч гөмбөсө	тонна	-
	баллы гөмбө	тонна	10
	жөмгысө	тонна	25
3.	Агач сутлары - каен	тонна	15
Дару чималы			
4.	Сары мэтрүшкө, икеөйле кычыткан, ландыш, аю табаны, дару ромашкасы, акбаш, эт тигөнөге, канлы үлән, пөси үлөнө, сэдөп гөле, лапчатка, үги ана яфрагы, кыр наратбашы һ.б.	тонна	0,5 (коры килөш)
5.	Чага гөмбөсө	тонна	0,5

Жилөк, гөмбө һәм дару чималлары уңышының 60 процентына кадөр өлөшө жирле халык тарафыннан үзлөштерелө.

#### 2.4.2. Өзөрлөү һәм жыөп алу вакытлары

Азык-төлөк урман ресурстарын өзөрлөү һәм дару үләннөре жыю өчөн урманнардан рөхсөтлө файдалану чорлары урман кишөрлегенөң аренда шартнамөсөндө билгелөнө.

#### 2.4.3. Агач сутлары өзөрлөгөндө нормативлар һәм параметрлар

Каен суты өзөрлөү өлгөргөн урман кишөрлеклөрөндө кисөрөнө 5 елдан да ким булмаган вакыт кала рөхсөт ителө.

Каен суты өзөрлөү сайланма кисүлөр башкарыла торган утыртмаларда кирт салу ысулы белөн гамөлгө ашырыла, кисүгө билгелөнгөн агачлардан алу рөхсөт ителө.

Кисөп жибөрү өчөн тулылыгы кимөндө 0,4 һәм бер гектарга кимөндө 200 данө агачлы, бонитетның I-III классларына караган урманның сөламөт өлөшө сайлап алына. Кисөп жибөргөндө күкрөк биеклегөндөгө диаметры 20 см һәм аннан да юанрак булган агачларны билгелилөр.

Агач тамыры башланган жирдөн 20-35 см биеклектө канал бораулау эшлөрөн башкаралар. Агачта бер һәм аннан да күбрөк кирт салу тишөклөрө ясалган очракта, алар кәүсөнөң бер ягында бер-берсөннөн, сут бер савытка агып төшөрлек итеп, 8-15 см ераклыкта урнаштырыла.

Агач диаметрына карап, бораулана торган каналлар саны нормативлары киләсе таблицада китерелгән.

Агачның күкрәк биеклегендәге диаметры, см	Кирт салганда каналлар саны	Искәрмә
20-22	1	Диаметры 16 см булган агачларга кисәргә бер ел калгач кирт салу рөхсәт ителә, түбәндәгечә басым нормалары булганда: 16-20 см – 1 канал
23-27	2	
28-32	3	
33 һәм аннан күбрәк	3	21-24 см – 2 канал 25 см һәм күбрәк – 3 канал

Кирт салу чоры тәмамланганнан соң, агачларның чирләп китүен кисәтү максатларында, тишәкләр сагыз пастасы белән сылап куелырга яисә агач бөке белән ябылырга һәм вар, бакча замазкасы яисә известьлы балчык белән сылап куелырга тиеш.

Калган елларда каналлар беренче елгы кисеп жибәру каналлары дәрәжәсендә 10 см интервал белән агач кәүсәсе әйләнәсенә теге яисә бу ягына таба бораулана.

Әзерләү агачның техник сыйфатларын саклап калырылык итеп гамәлгә ашырылырга тиеш.

#### **2.4.4. Абага-кара абага әзерләү**

Азык-төлек урман ресурсларын әзерләү аларның үсентеләренә зыян китермәслек алымнар белән гамәлгә ашырылырга тиеш. Үсемлекләренә тамыры белән йолкып алу, яфракларына һәм тамыр үзәгенә зыян китерү тыела.

Кара абага чималын әзерләү бер кишәрлектә 3-4 ел дәвамында алып барыла. Аннары үсемлекләренә торгызу өчен тәнәфес кирәк: чималны бер тапкыр жыйган вакытта (бер сезонда) – 2-3 ел, ике тапкыр жыйган очракта – 3-4 ел.

#### **2.4.5. Урманнарда азык-төлек урман ресурслары әзерләү һәм дару үләннәре жыеп алу өчен файдалану чорлары**

Дәүләти яисә муниципаль милектәге урман кишәрлегенә аренда шартнамәсе, азык-төлек урман ресурсларын әзерләү һәм дару үләннәрен жыю өчен урманнарда файдалану максатларында, РФ Урман кодексының 72 статьясындагы 3 өлеше нигезендә ун елдан алып кырык тугыз елга кадәр төзелә.

Урман кишәрлегенә аренда шартнамәсенә вакыты урман хужалыгы регламентында урманнарда файдалану буенча каралган чорга туры китереп билгеләнә.

#### **2.5. Урманнарда аучылык хужалыгы өлкәсендә эшчәнлек төрләрен гамәлгә ашыру өчен файдалану нормативлары, параметрлары һәм чорлары**

Аучылык хужалыгы кыргыз хайваннарның популяцияләре белән рациональ идарә итү һәм ел саен продукция алу рәвешендә урманнардан комплекслы файдалануга үз өлешен кертә.

Ау 209-ФЗ номерлы федераль закон нигезендә гамәлгә ашырыла.

Урманнарны аучылык хужалыгы өлкәсендәге эшчәнлек төрләрен гамәлгә ашыру өчен файдалану РФ Урман кодексының 25, 36 статьялары белән регламентлана.

Урманнардан ау хужалыгы өлкәсендә эшчәнлек төрләрен гамәлгә ашыру өчен аучылык хужалыгын алып бару өчен файдалануны хокукый жайга салу Россия Табигать ресурслары һәм экология министрлыгының «Аучылык хужалыгы өлкәсендә эшчәнлек төрләрен гамәлгә ашыру өчен урманнардан файдалану кагыйдәләрен һәм Урман кишәрлекләрен бирмичә аучылык хужалыгы өлкәсендә эшчәнлек төрләрен гамәлгә ашыру өчен урманнардан файдалану очраклары исемлеген раслау турында» 2017 елның 12 декабрендәге 661 номерлы боерыгы, Россия Федерациясе Хөкүмәтенен «Аучылык инфраструктурасына карый торган объектлар исемлеге турында» 2017 елның 11 июлендәге 1469-р номерлы боерыгы нигезендә гамәлгә ашырыла.

Аучылык биләмәләре чикләренә хокукый режимында аучылык хужалыгы өлкәсендә эшчәнлек төрләрен башкару рөхсәт ителә торган жирләр кертелә.

Аучылык биләмәләре түбәндәгеләргә бүленә:

1) 209-ФЗ номерлы федераль законда каралган нигезләрдә юридик затлар, шәхси эшкуарлар тарафыннан файдаланыла торган аучылык биләмәләре (алга таба – беркетелгән аучылык биләмәләре);

2) ау максатларында физик затлар ирекле йөри алу хокукына ия булган аучылык биләмәләре (алга таба – гомуми файдаланудагы аучылык биләмәләре).

Гомуми файдаланудагы аучылык биләмәләре Россия Федерациясе субъектындагы аучылык биләмәләренен гомуми майданында кимендә егерме процентын тәшкил итәргә тиеш.

Аучылык биләмәләре ауның бер яки берничә төрен гамәлгә ашыру өчен кулланылырга мөмкин.

Аучылык хужалыгы өлкәсендә эшчәнлек төрләрен гамәлгә ашыру өчен урман кварталларының һәм урманчылык кишәрлекләре буенча аларның өлешләре исемлеге әлеге регламентның 5 нче таблицасында китерелгән.

### **2.5.1. Аучылык инфраструктурасы объектларын урнаштыру өчен рөхсәт ителгән биотехник чаралар уздыру исемлеге һәм нормалары**

Ел саен уздырыла торган биотехник чаралар күләме түбәндәге таблицада чагылдырылган.

Ел саен уздырыла торган биотехник чаралар күләме

Т/с	Чараларның төрләре	Үлчәү берәмлеге	Ел саен рөхсәт ителә торган
1	2	3	4

1.	Азык эзерлэү һәм хайваннарны ашату а) кыр кәжәләре, куяннар һәм пошилар өчен себеркеләр	мең данә	31,5
	б) пошилар, кыр кәжәләре, куяннар өчен печән	тонна	14,1
2.	Пошилар, кабан дүңгызлары, куяннар өчен тоз салынган катырлар урнаштыру	данә	45/200
3.	Куяннар өчен ашату мәйданнары ясау	данә	50
4.	Пошилар, кыр кәжәләре өчен жимлекләр урнаштыру	данә	35
5.	Көртлекләр, суерлар өчен чуер ташлыклар, аерымланган урыннар урнаштыру	данә	60
6.	Пошины, кыр кәжәсен, куяннарны ашату өчен усак, тал кисү	куб.метр	70
7.	Бөртек калдыклары эзерлэү	тонна	5,5
8.	Бәрәңге эзерлэү	тонна	11,7

## 2.6. Урманнардан авыл хужалыгы алып бару өчен файдалану нормативлары, параметрлары һәм чорлары

Урманнардан авыл хужалыгы алып бару өчен файдалану Россия Табигать ресурслары һәм экология министрлыгының «Урманнардан авыл хужалыгы алып бару өчен файдалану кагыйдәләрен һәм Урман кишәрлеген бирмичә, сервитут, гавами сервитут билгеләп яки билгеләмичә генә урманнардан авыл хужалыгы алып бару өчен файдалану кагыйдәләрен раслау турында» 2020 елның 2 июлендәге 408 номерлы боерыгы белән расланган Урманнардан авыл хужалыгы алып бару өчен файдалану кагыйдәләрен һәм Урман кишәрлеген бирмичә, сервитут, гавами сервитут билгеләп яки билгеләмичә генә урманнардан авыл хужалыгы алып бару өчен файдалану кагыйдәләре белән регламентлана.

Урманнар авыл хужалыгы алып бару (печән чабу, авыл хужалыгы терлекләрен көтү, умартачылык, төньяк боланчылыгы, товарлы аквакультура (товарлы балыкчылык), авыл хужалыгы культураларын үстерү һәм башка авыл хужалыгы эшчәнлеген) өчен кулланылырга мөмкин, урман кишәрлеген биреп яки бирмичә, сервитут, гавами сервитут билгеләп яки билгеләмичә гамәлгә ашырыла.

Авил хужалыгын алып бару өчен урман кварталларының һәм урманчылык кишәрлекләре буенча аларның өлешләре исемлегенә элекке регламентның 5 нче таблицасында китерелгән.

### 2.6.1. Урманнардан авыл хужалыгы алып бару өчен файдалану параметрлары

14 нче таблица

Урманнардан авыл хужалыгы алып бару өчен файдалану параметрлары

Т/с	Файдалану төрләре	Үлчәү берәмлеге	Ел саен рөхсәт ителә торган күләме
1	2	3	4
1.	Сөрүлекләр	гектар	46

2.	Печән чабу	гектар	329/230
3.	Авыл хужалыгы терлекләре көтү		
	а) урманда	мең гектар/баш	-
	б) утлавыкларда, жәйләүләрдә	гектар/баш	59
4.	Умартачылык		
	а) бал бирүчеләр		
	- юкә	гектар	8376
	- үләннәр	гектар	507
	б) бал продуктлылыгы, шул исәптән:		
	- юкә	кг/гектар	100
	- үләннәр	кг/гектар	100
	в) умарта оялары күләмен тәэмин итү мөмкинлеге	күләме	1850

## 2.7. Балыкчылыкны гамәлгә ашыру, һәвәскәрләрчә балык тотудан тыш

Балыкчылыкны гамәлгә ашыру өчен урманнардан файдалану РФ Урман кодексының 38.1 статьясы һәм Россия Табигать ресурслары һәм экология министрлыгының «Урманнардан балыкчылыкны гамәлгә ашыру өчен файдалану кагыйдәләрен раслау турында» 2021 елның 13 октябрдәге 742 номерлы боерыгы белән регламентлана.

Урманнардан файдалануның бу төре алар урнашкан жирләрнең максатчан билгеләнеше белән бәйле һәм аны алып бару урман хужалыгы мәнфәгатьләре белән туры килсә генә рөхсәт ителә.

Балык тоту өчен кишәрлек урманчылыклары буенча урман кварталлары яки аларның өлешләре исемлеге, һәвәскәрләрчә балык тотудан тыш, әлеге Регламентның 5 нче таблицасында китерелгән.

## 2.8. Урманнардан фәнни-тикшеренү эшчәнлеген һәм мәгариф эшчәнлеген гамәлгә ашыру өчен файдалану нормативлары, параметрлары һәм чорлары

РФ Урман кодексының 40 статьясына ярашлы рәвештә урманнардан фәнни-тикшеренү эшчәнлеген, мәгариф эшчәнлеген гамәлгә ашыру өчен файдалану урманчылыкның барча территориясендә гамәлгә ашырылырга мөмкин. Урманнардан файдалану Россия Табигать ресурслары һәм экология министрлыгының «Урманнардан фәнни-тикшеренү эшчәнлеген, мәгариф эшчәнлеген гамәлгә ашыру өчен файдалану кагыйдәләрен раслау турында» 2020 елның 27 июлдәге 487 номерлы боерыгы белән расланган Урманнардан фәнни-тикшеренү эшчәнлеген, мәгариф эшчәнлеген гамәлгә ашыру өчен файдалану кагыйдәләре белән регламентлана.

Фәнни-тикшеренү, мәгариф эшчәнлеген гамәлгә ашыру өчен урман кварталларының һәм урманчылык кишәрлекләре буенча аларның өлешләре исемлеге әлеге регламентның 5 нче таблицасында китерелгән.



## **2.9. Урманнардан рекреация эшчэнлеген гамэлгә ашыру өчен файдалану нормативлары, параметрлары һәм чорлары**

### **2.9.1. Урманнардан рекреация эшчэнлеген гамэлгә ашыру өчен файдалану нормативлары**

Рекреация эшчэнлеге РФ Урман кодексында туризм, физик культура һәм спорт, ял оештыру һәм гражданның сәламәтлеген ныгыту өлкәсендә хезмәтләр күрсәтү белән бәйлә эшчәнлек буларак карала.

Урманнардан шушы рәвешле файдалану (РФ Урман кодексының 41 статьясында) урман кишәрлекләре бирүне таләп итә торган төрләргә карый, әмма урман ресурсларынан башка гына гамэлгә ашырыла, бирелгән урман кишәрлекләрендә кирәкле урман инфраструктурасы, шул исәптән капитал һәм капитал булмаган төзелмәләр һәм корымалар булдырыла, территория төзекләндерелә (РФ Урман кодексының 13, 41 статьялары).

Рекреация эшчэнлеген оештыру үзгәлекләре Россия Табиғат ресурслары министрлыгының «Урманнардан рекреация эшчэнлеген гамэлгә ашыру өчен файдалану кагыйдәләрен раслау турында» 2020 елның 9 ноябрдәге 908 номерлы боерыгы белән расланган Урманнардан рекреация эшчэнлеген гамэлгә ашыру өчен файдалану кагыйдәләрендә бәян ителгән.

### **2.9.2. Рекреация эшчэнлеге зонасына караган, шул исәптән физик-культура, спорт һәм спорт-техник корымалар торгызу рөхсәт ителә торган, кварталларның һәм (яисә) аларның өлешләренең исемлеге.**

Кишәрлек урманчылыклары буенча рекреация эшчэнлеген гамэлгә ашыру өчен урман кварталларының яки аларның өлешләренең исемлеге әлеге регламентның 5 нче таблицасында китерелгән.

### **2.9.3. Рекреация эшчэнлегенә караган зона территориясен функциональ зоналарга бүлү**

Рекреацияләү зоналары вазифаи зоналарга түбәндәгечә бүлгәләнә:

1. Интенсив файдаланулы.
2. Уртача файдаланулы.
3. Оешкан рәвештә ял итүле.
4. Резерватлы.
5. Заказник.
6. Катгый режимлы.
7. Хужалыкка бәйлә.

## 2.9.4. Урман кишәрлекләрендә вакытлыча төзелгән корылмалар исемлеге һәм аларны төзекләндерү нормативлары

Рекреация билгеләнешендәге урманнарда территорияне төзекләндерү нормалары (гомуми мәйданның 100 гектары буенча)

Т/с	Төзекләндерү элементлары	Яшел зона		Чикләрендәге (1 км маршрутка) актив ял итүгә бәйле
		Актив ял	Һава сулап йөрү	
1	2	3	4	5
1.	Гравийлы, йөри торган өлеше 4,5 м (км) киңлегендә булган машина белән килү юллары	0,15	0,02	-
2.	Биләмәләр эчендәге гравийлы, өслеге 3 м (км) киңлегендә булган юллар	1,8	0,5	-
3.	15 машинага исәпләнгән, грунтлы, гравий белән вак таш кушылган автотукталышлар (данә)	0,25	0,03	-
4.	Жәяүләп йөри торган сукмаклар (км)	-	0,04	-

## 2.9.5. Урманнарда рекреация эшчәнлеген гамәлгә ашыру өчен файдалану параметрлары һәм чорлары

Рекреация эшчәнлеген урманнарда хужалык эшчәнлегенә халыкны ял иттерү өчен иң яхшы шартларны оештыруга, эстетик һәм санитар-гигиеник таләпләргә җавап бирә торган урман ландшафтларын саклауга һәм яхшыртууга, ландшафтларның типларын рациональ (оптималь) ярашлылыгын билгеләүгә юнәлдерелгән булырга тиеш.

Рекреация билгеләнешендәге урманнар өчен эшләрнең әһәмиятле элементы булып аларның территорияләрен төзекләндерү тора, ул юллар төзү һәм ремонттаудан, ял итү өчен урыннар һәм мәйданчыклар корудан, кече архитектура формаларын, урман скульптурасын урнаштырудан, төрле урман янгыннары корылмаларын төзүдән һәм башка төрле чараларны гамәлгә ашырудан гыйбарәт. Юл-сукмак челтәре барча территорияне бердәм композиция бөтенлегенә берләштерергә тиеш.

Рекреация басымы йогынтысында урман тирәлегенә үзгәрү дәрәжәсен ял итү режимы билгели, ә ял режимы - урманнарның территориясен оештыруны.

Урманнарда рекреация эшчәнлеген гамәлгә ашыру өчен файдаланганда урман кишәрлекләрендә капитал һәм капитал булмаган төзелмә объектлары, корылмалар исемлеге һәм аларны төзекләндерү нормативлары өстәмә тикшерүләр уздырганнан соң урманнарны үзләштерү проектларында аталган максатларда (ял, туризм оештыру, физик культура-савыктыру, спорт эшчәнлегенә һ.б.) файдалану өчен тапшырылган конкрет урман кишәрлегенә өчен бирелә.

РФ Урман кодексының 72 статьясы нигезендә рекреация эшчәнлеген гамәлгә ашыру максатында урман кишәрлегенә аренда шартнамәсе ун елдан алып кырык тугыз елга кадәрле срокка төзелә.

## **2.10. Урманнардан урман плантацияләре ясау һәм аларны эксплуатацияләү өчен файдалану нормативлары, параметрлары һәм чорлары**

Урман плантацияләрен оештыру һәм аларны эксплуатацияләү билгеле бер токым (максатчан токым) урман үсемлекләрен үстерүгә бәйле эшкуарлык эшчәнлегеннән гыйбарәт.

Билегеле бер токым урман утыртмаларына алар хисабыннан алдан билгеле сыйфатламалары булган агач материалын алу тәмин ителә торган ясалма утыртылган урман утыртмалары карый.

Урман плантацияләре урман фонды жирләрендә дә, башка категориядәге жирләрдә дә оештырыла ала.

Гражданнарга, юридик затларга урман плантацияләрен ясау һәм аларны эксплуатацияләү өчен урман кишәрлекләре – РФ Урман кодексы нигезендә, жир кишәрлекләре – жир законнары нигезендә арендага тапшырыла.

Урман плантацияләрендә урман утыртмаларын кисү һәм урман утыртмаларына кирт салу эшләрен башкару чикләүләрсез рөхсәт ителә.

Урманчылыкта урман плантацияләре, урман плантацияләрен техник проектлау материаллары юк, урманчылыкта урман плантацияләренә нигез салу өчен махсус тикшерүләр уздырылмады.

РФ Урман кодексының 72 статьясы нигезендә урман плантацияләрен оештыру һәм аларны эксплуатацияләү максатында урман кишәрлегенә аренда шартнамәсе ун елдан алып кырык тугыз елга кадәрле срокка төзелә.

## **2.11. Урманнардан жимешле, жиләкле, декоратив урман үсемлекләрен һәм дару үләннәрен үстерү өчен файдалану нормативлары, параметрлары һәм чорлары**

Урман жимешләрен, жиләкләрне, декоратив үсемлекләрне һәм дару үләннәрен үстерү жимешләр, декоратив үсемлекләр, дару үләннәре, жиләкләр һәм башка шуңа охшаш урман ресурсларын алуга бәйле эшмәкәрлек эшчәнлегеннән гыйбарәт. Урманнардан файдалануның әлегә төре Россия Табигать ресурслары һәм экология министрлыгының «Урманнардан жимешле, жиләкле, декоратив урман үсемлекләрен, дару үләннәрен үстерү өчен файдалану кагыйдәләрен раслау турында» 2020 елның 28 июлендәге 497 номерлы боерыгы белән расланган Урманнардан жимешле, жиләкле, декоратив урман үсемлекләрен, дару үләннәрен үстерү өчен файдалану кагыйдәләрендә регламентлана һәм урман кишәрлегенә аренда шартнамәсе нигезендә урманнарны үзләштерү проекты нигезендә гамәлгә ашырыла.

Жимешле, жиләкле, декоратив урман үсемлекләрен, дару үләннәрен үстерү өчен, беренче чиратта, урман фонды жирләре составындагы урмансыз жирләр, шулай ук урман булып житешмәгән, агачлар киселгән урыннар, аланнар һәм урман культураларын утыртканчыга кадәр урманның табигый торгызылуы мөмкин булмаган башка урман утыртмалары белән капланмаган жирләр;

рекультивацияләнергә тиешле (эшкә яраклы үзлеге беткән торфлыклар һ.б.) жирләр файдаланыла.

Жимешле, жиләкле, декоратив урман үсемлекләрен, дару үләннәрен үстерү өчен үзгәртеп коруга билгеләнмәгән, азкыйммәтле утыртма кишәрлекләре файдаланылырга мөмкин.

Урманнардан жимешле, жиләкле, декоратив урман үсемлекләрен, дару үләннәрен үстерү өчен файдалану РФ Урман кодексының 27 статьясы нигезендә чикләнергә яки тыелырга мөмкин.

РФ Урман кодексының 72 статьясы нигезендә жимешле, жиләкле, декоратив урман үсемлекләрен, дару үләннәрен үстерү максатында урман кишәрлегенең аренда шартнамәсе ун елдан алып кырык тугыз елга кадәрле срокка төзелә.

Жиләкле, жимешле, декоратив урман үсемлекләрен, дару үләннәрен үстерү өчен урман кварталлары яки аларның өлешләре исемлеге әлеге Регламентның 5 нче таблицасында китерелде.

## **2.12. Урманнардан урман питомниклары ясау һәм аларны эксплуатацияләү өчен файдалану нормативлары, параметрлары һәм чорлары**

Урман питомникларын (даими, вакытлыча) булдыру һәм аларны эксплуатацияләү төп урман агач токымнары үсентеләрен үстерү белән бәйләшчәнлек булып тора.

Урман питомникларын төзү һәм аларны эксплуатацияләү кагыйдәләре Россия Табигать ресурслары һәм экология министрлыгының «Урман питомникларын төзү һәм аларны эксплуатацияләү кагыйдәләрен раслау турында» 2021 елның 12 октябрендәге 737 номерлы боекы белән расланган.

Урман питомниклары булдыру һәм алардан файдалану өчен урманнардан файдалану РФ Урман кодексының 27 статьясы нигезендә чикләнергә мөмкин.

Урман питомниклары төзү һәм аларны файдалану, әгәр мондый эшчәнлек аларның хокукый режимына каршы килмәсә, урман фонды жирләрендә һәм башка категория жирләрдә рөхсәт ителә (РФ Урман кодексының 39.1 статьясы).

Урман питомникларында кәлшәләр, үсентеләр үстерү өчен яхшыртылган һәм сортлы урман үсемлекләре кулланыла, әгәр мондый орлыклар юк икән, урман үсемлекләренең нормаль орлыклары кулланыла.

РФ Урман кодексының 72 статьясы нигезендә урман питомниклары оештыру һәм аларны эксплуатацияләү максатында урман кишәрлегенең аренда шартнамәсе ун елдан алып кырык тугыз елга кадәрле чорга төзелә.

Урман питомниклары булдыру һәм аларны кишәрлек урманчылыклары буенча эксплуатацияләү өчен урман кварталлары яисә аларның өлешләре исемлеге әлеге Регламентның 5 нче таблицасында китерелә.

Хәзерге вакытта Бөгелмә урманчылыгы чикләрендә бер даими урман питомнигы бар, аларда төп урман хасил итүче токымнар үстерелә.

### **2.13. Жир асты байлыктарын геологик өйрөнүө, файдалы казылмаларны эзлөү һәм чыгаруны гамөлгө ашыру өчен урманнардан файдалану нормативлары, параметрлары һәм чорлары**

Урманнардан жир асты байлыктарын геологик өйрөнү, эзлөү һәм файдалы казылмалар чыгаруны гамөлгө ашыру өчен файдалану РФ Урман кодексының 43 статьясы, Россия Табигать ресурслары һәм экология министрлыгының «Жир асты байлыктарын геологик өйрөнү, эзлөү һәм файдалы казылмалар чыгаруны гамөлгө ашыру өчен урманнардан файдалану тәртибен һәм, жир асты байлыктарын геологик өйрөнүө гамөлгө ашыру максатларында, урман кишәрлеге бирелмичә, сервитут билгеләп яки билгеләмичә урманнардан файдалану очрактары исемлеген раслау турында» 2020 елның 7 июлендөгө 417 номерлы боерыгы нигезендә гамөлгө ашырыла.

Жир асты байлыктарын геологик өйрөнү, файдалы казылмаларны эзлөү һәм чыгаруны гамөлгө ашыру өчен урманнардан файдалануның рөхсәт ителгән күләмнәре һәм урманчылыктарның кишәрлек урманчылыктары кисемендә урман кишәрлекләренен урнашкан урыны 5 нче таблицада чагылдырылган.

Урманнарны жир асты байлыктарын геологик өйрөнү, файдалы казылмаларны эзлөү һәм чыгару максатларында файдалану өчен дөлөт яки муниципаль милектөгө урман кишәрлеге арендага бирелә яки бу урман кишәрлегенә карата РФ Урман кодексының 9 статьясына ярашлы рәвештә сервитут билгеләнергә мөмкин. Урманнарны урман кишәрлеген бирмичә, сервитут билгеләмичә генә жир астын геологик өйрөнү максатларында файдалану рөхсәт ителә, әгәр күрсәтелгән максатларда эш башкару урман утыртмаларын кисүгә яки капитал төзелеш объектларын төзүгә китермәсә.

Жир асты байлыктарын геологик өйрөнү, файдалы казылмаларны эзлөү һәм чыгару максатында урманнардан файдалана торган затлар түбәндөгеләрне тәэмин итә:

кулланыла торган урманнарны һәм урманга тоташкан урман кашакларны, ясалма һәм табигый су агымнарын житештерү һәм куллану калдыктары белән пычранудан даими чистарту;

житештерү эшчәнлегә барышында жимерелгән юлларны, киптерү канауларын, дренаж системаларын, күперләрне, башка гидротехник корылмаларны, квартал баганаларын, квартал юлларын, аншлактарны, урманнар территориясен төзекләндерү элементларын торгызуны;

Россия Федерациясе законнарына ярашлы рәвештә урман инфраструктурасы булдыруга бәйле булмаган, жир асты байлыктарын геологик өйрөнүгә, файдалы казылмаларны эзлөү һәм чыгаруны гамөлгө ашыруга бәйле объектларны тиешле эшләрне үтәү чорлары тәмамлану белән консервацияләүне яисә юк итүне һәм күрсәтелгән объектларны төзү, үзгәртеп кору һәм (яки) эксплуатацияләү өчен файдаланылган жирләрне рекультивацияләүне;

әлегә затлар гаебе белән барлыкка килгән һәләкәт очрактарын, шулай ук аларның нәтижәләрен бетерү буюнча кирәкле чараларны күрү;

сейсмик разведка эшләрән планлаштыру һәм үткәрү, шулай ук хәрәкәт составын һәм йөкләрне яңа урынга күчерү максатларында квартал ызаннары, урман юллары биләгән һәм урман утыртмалары белән капланмаган башка жирләрден актив файдалану.

РФ Урман кодексының 43-46 статьялары нигезендә урманнан файдаланганда алынган агач материалына милекчелек хокукы Россия Федерациясенекә була.

Әлеге агач материалы Россия Федерациясә Хөкүмәтенең «Россия Федерациясә Урман кодексының 43-46 статьялары нигезендә урман фонды жирләрендә урнашкан урманнан файдаланганда алынган агач материалын сату турында» 2009 елның 23 июлендәге 604 номерлы карары нигезендә сатыла.

РФ Урман кодексының 73.1 статьясының 3 өлешендә РФ Урман кодексының 43-46 статьялары нигезендә урманнан файдалану өчен тапшырылган урман кишәрлекләрендә агач материалы эзерләү өчен аукцион уздырмыйча урман кишәрлекләренең аренда шартнамәләрен төзү каралган.

РФ Урман кодексының 73.1 статьясының 3 өлешендәге 3 пункттың 43, 45 статьяларда каралган очрақларда, дәүләт милкендә яки муниципаль милектә булган урман кишәрлеген файдалануга алу шартнамәсә жир асты байлыктарынан файдалануга лицензия гамәлдә булган чорга төзелә.

Жир асты байлыктарын геологик өйрәнүне, файдалы казылмалар эзләү һәм чыгаруны гамәлгә ашыру максатлары өчен урман кварталлары яисә аларның өлешләре исемлеге әлеге Регламентның 5 нче таблицасында китерелә.

«Россия Федерациясә Урман кодексына һәм урманнарны торгызуны һәм урман үрчәтүне камилләштерү өлешендә Россия Федерациясенекә аерым закон актларына үзгәрешләр кертү турында» 2018 елның 19 июлендәге 212-ФЗ номерлы һәм «Россия Федерациясә Урман кодексына һәм Россия Федерациясенекә аерым закон актларына үзгәрешләр кертү турында» 2021 елның 2 июлендәге 303-ФЗ номерлы федераль законнар нигезендә әлеге максатларда урманнан файдаланучы затлар Россия Федерациясә Хөкүмәте билгеләгән тәртиптә урманнарны торгызу проектына яки урманнарны үрчәтү проектына ярашлы рәвештә урман утыртмаларын кискәннән соң бер елдан соңга калмыйча урман утыртмалары киселгән майданга тигез майданда Татарстан Республикасы территориясә чикләрендә урманнарны торгызу яки урманнарны үрчәтү эшләрен башкарырга бурычлы, шул исәптән гражданның иминлеген тәмин итү һәм объектларны эксплуатацияләү өчен кирәкле шартларны оештыру өчен билгеләнгән саклык зоналарын булдырган очрақта да.

#### **2.14. Урманнан сусаклагычлар һәм башка ясалма су объектларын төзү һәм эксплуатацияләү, дингез һәм елга портлары булдыру һәм аларны кинәйтү, гидротехник корылмалар төзү, реконструкцияләү һәм эксплуатацияләү өчен файдалану нормативлары, параметрлары һәм чорлары**

РФ Урман кодексының 44 статьясына ярашлы рәвештә, урман кишәрлекләре сусаклагычлар һәм башка ясалма су объектларын төзү һәм эксплуатацияләү, дингез

һәм елга портларын булдыру һәм аларны киңәйтү, су законнарына ярашлы рәвештә гидротехник корылмалар төзү, реконструкцияләү һәм эксплуатацияләү өчен файдаланыла.

Урман законнары нормаларында билгеләнгәнчә, РФ Урман кодексының 43-46 статьялары нигезендә урманнарда файдаланганда алынган агач материалына милекчелек хокукы Россия Федерациясенек була.

Әлеге агач материалы Россия Федерациясе Хөкүмәтенң «Россия Федерациясе Урман кодексының 43-46 статьялары нигезендә урман фонды жирләрендә урнашкан урманнарда файдаланганда алынган агач материалын сату турында» 2009 елның 23 июлендәге 604 номерлы карары нигезендә сатыла.

РФ Урман кодексының 72 статьясының 3 өлеше һәм 74 статьясының 3 өлеше нигезендә урман кишәрлекләре атап үтелгән максатларда дәүләт органнары карарлары нигезендә, аукционнар уздырмайча гына, бер елдан алып кырык тугыз елга кадәрге чорга арендага тапшырыла.

Дәүләт яки муниципаль милектәге урман кишәрлекләре гражданның, юридик затларга РФ Урман кодексының 9 статьясына ярашлы рәвештә сусаклагычлар һәм башка ясалма су объектларын төзү һәм эксплуатацияләү, диңгез һәм елга портларын булдыру һәм аларны киңәйтү, гидротехник корылмалар төзү, реконструкцияләү һәм эксплуатацияләү өчен бирелә.

Сусаклагычлар һәм башка ясалма су объектларын төзү һәм эксплуатацияләү, диңгез һәм елга портларын булдыру һәм аларны киңәйтү, гидротехник корылмалар төзү, реконструкцияләү һәм эксплуатацияләү өчен кишәрлек урманчылыклары буенча урман кварталлары яки аларның өлешләре исемлеге әлеге регламентның 5 нче таблицасында китерелгән.

«Россия Федерациясе Урман кодексына һәм урманнарны торгызуны һәм урман үрчетүне камилләштерү өлешендә Россия Федерациясенң аерым закон актларына үзгәрешләр кертү турында» 2018 елның 19 июлендәге 212-ФЗ номерлы һәм «Россия Федерациясе Урман кодексына һәм Россия Федерациясенң аерым закон актларына үзгәрешләр кертү турында» 2021 елның 2 июлендәге 303-ФЗ номерлы федераль законнар нигезендә әлеге максатларда урманнарда файдаланучы затлар Россия Федерациясе Хөкүмәте билгеләгән тәртиптә урманнарны торгызу проектына яки урманнарны үрчетү проектына ярашлы рәвештә урман утыртмаларын кискәннән соң бер елдан соңга калмайча урман утыртмалары киселгән майданга тигез майданда Татарстан Республикасы территориясе чикләрендә урманнарны торгызу яки урманнарны үрчетү эшләрен башкарырга бурычлы, шул исәптән гражданның иминлеген тәмин итү һәм объектларны эксплуатацияләү өчен кирәкле шартларны оештыру өчен билгеләнгән саклык зоналарын булдырган очракта да.

## **2.15. Урманнарда линияле объектлар төзү, үзгәртеп кору, эксплуатацияләү өчен файдалану нормативлары, параметрлары һәм чорлары**

РФ Шәһәр төзелеше кодексының 1 статьясының 10.1 пунктына ярашлы рәвештә, линияле объектларга электр тапшыру линияләре, элемент линияләре (шул

исәптән линия-кабель корылмалары), торбаүткәргечләр, автомобиль юллары, тимер юл линияләре һәм башка шундый корылмалар керә.

Урманнардан файдалануның әлегә төрә РФ Урман кодексының 45 статьясы һәм Россия Табигать министрлыгының «Урманнардан линияле объектлар төзү, аларны үзгәртеп кору, аларны эшлätү өчен файдалану кагыйдälären һәм, сервитут, гавами сервитут билгеләп яки билгеләмичә, урман кишәрлеген бирмичә урманнардан линияле объектлар төзү, аларны үзгәртеп кору, аларны эшлätү өчен файдалану очраклары исемлеген раслау турында» 2020 елның 10 июлендәгә 434 номерлы боерыгы нигезендә регламентлана.

Сусакалагычлар, бүтән ясалма су объектлары, шулай ук гидротехник корылмалар, елга портлары, причаллар төзү өчен гражданнарға һәм юридик затларға урманчылыкның барча территориясә буйлап урман кишәрлекләрен даими (вакыты чикләнмичә) файдалануга тапшыру аренда хокукында гамәлгә ашырылырга мөмкин, ә махсус якланучы урман кишәрлекләрендә фәкәть күрсәтелгән эшләрне урнаштыру ихтималының башка вариантлары булмаган очракта гына рөхсәт ителә.

Дәүләт милкендә яки муниципаль милектә булган урман кишәрлекләре гражданнарға һәм юридик затларға РФ Урман кодексының 9 статьясы һәм 73.1 статьясының 3 өлешә нигезендә аукцион уздырмыйча кырык тугыз елга кадәр бирелә.

Урман фонды жирләрендә урнашкан урманнарны төзелеш, реконструкция, линияле объектларны эксплуатацияләү белән бәйлә объектларны урнаштыру өчен кулланганда урман булмаган жирләр, ә андый жирләр булмаганда – урманны торгызу өчен билгеләнгән жирләр (киселгән, янган, сирәкләнгән, чүлгә әверелгән урыннар, аланлыктар һәм башка урыннар), шулай ук түбән тулылыклы һәм аз дәрәжәдә кыйммәтле урман агачлары үскән майданнар кулланылырга тиеш.

Линияле объектларны төзү, үзгәртеп кору һәм эксплуатацияләү максатларында арендага, даими (вакыты чикләнмичә) файдалануга тапшырылган урман кишәрлекләрендә урман утыртмаларын кисү урманнарны үзләштерү проекты нигезендә гамәлгә ашырылырга тиеш. Урманнардан файдалануның әлегә төрендә урман фонды жирләрендә урнашкан урманнардан шушы рәвешлә файдаланганда алынган агач материалына милекчелек хокукы Россия Федерациясенекә була (РФ Урман кодексының 20 статьясының 2 өлешә). Әлегә агач материалын сату РФ Хөкүмәтенәң «Россия Федерациясә Урман кодексының 43-46 статьялары нигезендә урман фонды жирләрендә урнашкан урманнардан файдаланганда алынган агач материалын сату турында» 2009 елның 23 июлендәгә 604 номерлы карары нигезендә гамәлгә ашырыла.

Гражданнарның иминлеген тәэмин итү һәм линияле объектларны эксплуатацияләү өчен кирәкле шартларны тудыру өчен билгеләнгән сак һәм санитар-саклык зоналарында урман утыртмаларын кисү күрсәтелгән зоналарда билгеләнгән режимга туры китереп гамәлгә ашырыла.

Россия Федерациясә Хөкүмәтенәң «Электр челтәрләре хужалыгы объектларының саклык зоналарын һәм мондый зоналарның чикләрендә урнашкан жир кишәрлекләреннән файдалануда махсус шартлар билгеләү тәртибә турында» 2009 елның 24 февралендәгә 160 номерлы карары нигезендә көчәнешә 1000 вольтка



кадәр булган электр челтәрләре өчен түбәндәгечә саклык зонасы билгеләнә:

электр тапшыру һава линияләре буйлап (биналарга кертү өлешендәге тармакларыннан тыш) жир өслегендә кырый үткәргечләр проекцияләреннән һәр ягыннан 2 метр ераклыкта торучы, параллель турылар белән чикләнгән жир кишәрлеге рәвешендә (алар үз торышыннан читкә чыгып тормаганда);

жир астыннан электр тапшыручы кабель линияләре буйлап кырый кабельләрдән һәр ягыннан 1 метр ераклыкта торучы, параллель турылар белән чикләнгән жир кишәрлеге рәвешендә.

1000 В югары булган электр челтәрләренең саклык зонасы киләсе таблицага туры китереп билгеләнә.

#### Көчәнеше 1000 В югары булган электр челтәрләренең саклык зонасы

Т/с	Көчәнешнең проектта каралган номинал классы, кВт	Саклык зонасы, м
1	2	3
1.	1 кадәр	2 (биналарның стеналары, конструкцияләр һ.б. буйлап үзтотышлы яки изоляцияләнгән үткәргечле линияләр өчен саклык зонасы мондый линияләрдән норматив хокукый актларда билгеләнгән минималь мөмкин аралык белән билгеләнә)
2.	1-20	10 (5 – торак пунктлар чикләрендә урнаштырылган үзтотышлы яки изоляцияләнгән чыбыклы линияләр өчен)
3.	35	15
4.	110	20
5.	150, 220	25
6.	330, 500, +/- 400	30
7.	750, +/- 750	40
8.	1150	55

Торбаүткәргечләргә (алар нинди ысул белән салынган булса да) зыян салыну ихтималын булдырмас өчен саклык зоналары билгеләнә:

нефть, табиғый газ, нефть продуктлары, нефть һәм ясалма углеводород газы транспортлаучы торбаүткәргеч трассалары буйлап, – торбаүткәргеч күчәрененең һәр ягыннан 25 м ераклыкта узучы шартлы сызыклар белән чикләнгән жир кишәрлеге рәвешендә;

сыегайтылган углеводородлы газлар, тотрыклы булмаган бензин һәм конденсат транспортлаучы торбаүткәргеч трассалары буйлап, – торбаүткәргеч күчәрененең һәр ягыннан 100 м ераклыкта уза торган шартлы сызыклар белән чикләнгән жир кишәрлеге рәвешендә;

күптармаклы торбаүткәргеч трассалары буйлап – кырый торбаүткәргечләрнең күчәрләреннән югарыда күрсәтелгән аралыкларда уза торган шартлы сызыклар белән чикләнгән жир кишәрлеге рәвешендә;

су асты кичүләре буйлап – кичүләрнең кырый тармаклары күчәрләреннән һәр ягыннан 100 м аралыкта торучы параллель яссылыклардан гыйбарәт булган су өслегеннән төпкә кадәрге су тирәлегенең бер өлеше рәвешендә;

конденсатны саклау һәм газсызландыру савытлары, продукцияне аварияле чыгару өчен жир амбарлары тирэли – күрсәтелгән объектлар территориясе чикләренең һәр ягыннан 50 м ераклыкта торучы, йомык сызык белән чиклэнгән жир кишәрлеге рәвешендә;

продукцияне транспортка әзерләүче технологик жайланмалар, суырту һәм тугыру буенча төп һәм аралык насос станцияләре, резервуар парклары, компрессор һәм газ бүлү станцияләре, продукцияне үлчәү төеннәре, салу һәм бушату эстакадалары, газны жир астында саклау станцияләре, нефть, нефть продуктларын жылыту пунктлары тирэли – күрсәтелгән объектларның территорияләре чикләреннән һәр ягыннан 100 м торучы йомык сызыктар белән чиклэнгән жир кишәрлеге рәвешендә (Магистраль торбаүткәргечләре саклау кагыйдәләре (Россиянең Федераль тау һәм сәнәгый күзәтчелегенең 1992 елның 24 апрелендәге 9 номерлы карары белән расланган) (Россиянең Федераль тау һәм сәнәгый күзәтчелегенең 1994 елның 23 ноябрендәге 61 номерлы карары редакциясендә).

Аерып чыгару полосаларының чикләре аерып чыгару полосасын формалаштыру өчен кирәкле жир кишәрлекләрен аерып чыгаруның Россия Федерациясе Транспорт министрлыгы раслаган нормаларын исәпкә алып билгеләнә.

Аерып чыгару полосаларының һәм саклык зоналарының зурлыктары РФ Транспорт министрлыгының «Тимер юлларны аерып чыгару полосаларын формалаштыру өчен кирәкле жир кишәрлекләрен аерып чыгару нормаларын, шулай ук тимер юлларның саклык зоналарын исәпләп чыгару нормаларын раслау турында» 2008 елның 6 августындагы 126 номерлы боерыгында билгелэнгән Тимер юлларны аерып чыгару полосасын формалаштыру өчен кирәкле жир кишәрлекләрен аерып чыгару нормалары, шулай ук тимер юлларның саклык зоналарын исәпләп чыгару нормалары, жир корылышы, шәһәр төзелеше һәм проект документациясе, тимер юл линияләрен, төеннәрен һәм станцияләрен үстерүнең генераль схемалары нигезендә, шулай ук барлыкка килгән жирдән файдалану тәртибен һәм аерып чыгару полосаларының һәм саклык зоналарының элегрәк расланган зурлыктарын һәм чикләрен исәпкә алып билгеләнә.

Линияле объектларны төзү, үзгәртеп кору, эксплуатацияләү өчен урман кварталларының яки аларның өлешләренең исемлеге кишәрлек урманчылыктары буенча әлеге регламентның 5 нче таблицасында китерелде.

«Россия Федерациясе Урман кодексына һәм урманнарны торгызуны һәм урман үрчетүне камилләштерү өлешендә Россия Федерациясенен аерым закон актларына үзгәрешләр кертү турында» 2018 елның 19 июлендәге 212-ФЗ номерлы һәм «Россия Федерациясе Урман кодексына һәм Россия Федерациясенен аерым закон актларына үзгәрешләр кертү турында» 2021 елның 2 июлендәге 303-ФЗ номерлы федераль законнар нигезендә әлеге максатларда урманнардан файдаланучы затлар Россия Федерациясе Хөкүмәте билгеләгән тәртиптә урманнарны торгызу проектына яки урманнарны үрчетү проектына ярашлы рәвештә урман утыртмаларын кискәннән соң бер елдан соңга калмыйча урман утыртмалары киселгән мәйданга тигез мәйданда Татарстан Республикасы территориясе чикләрендә урманнарны торгызу яки урманнарны үрчетү эшләрен башкарырга бурычлы, шул исәптән гражданның иминлеген тәэмин итү һәм объектларны

эксплуатацияләү өчен кирәкле шартларны оештыру өчен билгеләнгән саклык зоналарын булдырган очракта да.

## **2.16. Урманнарда урман эшкәртү инфраструктурасы объектларын булдыру һәм эксплуатацияләү өчен файдалану нормативлары, параметрлары һәм чорлары**

Урманнарда агач эшкәртү инфраструктурасы объектларын булдыру һәм эксплуатацияләү өчен файдалану агач һәм башка урман ресурсларын эшкәртү объектларын булдыру, алардан продукция житештерүгә бәйле эшқуарлык эшчәнлегеннән гыйбарәт.

Урман эшкәртү инфраструктурасы объектларын булдыру һәм эксплуатацияләү өчен урман кишәрлекләрен куллану РФ Урман кодексының 46 статьясы, Россия Табиғат ресурслары һәм экология министрлыгының «Урман эшкәртү инфраструктурасы объектларын булдыру һәм эксплуатацияләү өчен урманнарда файдалану кагыйдәләрен раслау турында» 2022 елның 31 гыйнварындагы 54 номерлы боерыгы белән регламентлана.

Дәүләт яки муниципаль милектәге урман кишәрлекләре гражданның, юридик затларга урман эшкәртү инфраструктурасы объектларын булдыру һәм эксплуатацияләү өчен арендага бирелә.

Урманнарда агач материалы һәм башка төрле урман ресурслары эшкәртү өчен файдалану максатында урман кишәрлегенә аренда шартнамәсе бер елдан башлап кырык тугыз елга кадәрле чорга төзелә.

Әгәр федераль законнарда федераль дәүләт учреждениеләре тарафыннан урман эшкәртү инфраструктурасы объектларын булдыру һәм эксплуатацияләү рөхсәт ителә икән, дәүләт милкендәге урман кишәрлекләре әлеге учреждениеләргә күрсәтелгән максатлар өчен даими (вакытын чикләмичә) файдалануга бирелә ала.

Урман эшкәртү инфраструктурасы объектларын урнаштыру максатларында, барыннан да элек, урмансыз жирләр, ә урман кишәрлегендә андый жирләр булмаганда – кисүләрдән соң торгызылмаган кишәрлекләр, янган, сирәкләнгән жирләр, чүллекләр, ачык урыннар, шулай ук тулылыгы һәм кыйммәте түбән булган урман утыртмалары үсә торган жирләр файдаланыла.

Бүтән урман кишәрлекләреннән күрсәтелгән максатларда файдалану күрсәтелгән объектларны урнаштыруның башка вариантлары булмаганда рөхсәт ителә.

Саклагыч урманнарда булдыру, шулай ук Россия Федерациясе Урман кодексында һәм башка федераль законнарда каралган башка очракларда урман эшкәртү инфраструктурасын булдыру һәм эксплуатацияләү тыела.

Урман эшкәртү инфраструктурасы объектларын булдыру һәм эксплуатацияләү өчен урманнарда файдаланганда түбәндәге очраклар булмаска тиеш:

урманнарны пычрату (шул исәптән радиоактив һәм нефть матдәләре белән) һәм урманнарда башка төрле тискәре йогынты ясау;

Гражданның урманнарда булуына чикләүләр кертелгән очракта, транспорт чаралары белән урман кишәрлекләренә керү.

Кишәрлек урманчылыклары буенча урман эшкәртү инфраструктурасы объектларын булдыру һәм эксплуатацияләү өчен урман кварталлары яки аларның өлешләре исемлеге әлеге регламентның 5 нче таблицасында китерелгән.

«Россия Федерациясе Урман кодексына һәм урманнарны торгызуны һәм урман үрчетүне камилләштерү өлешендә Россия Федерациясенең аерым закон актларына үзгәрешләр кертү турында» 2018 елның 19 июлендәге 212-ФЗ номерлы һәм «Россия Федерациясе Урман кодексына һәм Россия Федерациясенең аерым закон актларына үзгәрешләр кертү турында» 2021 елның 2 июлендәге 303-ФЗ номерлы федераль законнар нигезендә әлеге максатларда урманнардан файдаланучы затлар Россия Федерациясе Хөкүмәте билгеләгән тәртиптә урманнарны торгызу проектына яки урманнарны үрчетү проектына ярашлы рәвештә урман утыртмаларын кискәннән соң бер елдан соңга калмыйча урман утыртмалары киселгән майданга тигез майданда Татарстан Республикасы территориясе чикләрендә урманнарны торгызу яки урманнарны үрчетү эшләрен башкарырга бурычлы, шул исәптән гражданнарның иминлеген тәэмин итү һәм объектларны эксплуатацияләү өчен кирәкле шартларны оештыру өчен билгеләнгән саклык зоналарын булдырган очракта да.

## **2.17. Урманнардан дини эшчәнлекне гамәлгә ашыру өчен файдалану нормативлары, параметрлары һәм чорлары**

Урманнарны дини оешмалар 125-ФЗ номерлы федераль закон нигезендә дини эшчәнлекне гамәлгә ашыру өчен куллана ала.

Дини эшчәнлекне гамәлгә ашыру өчен тапшырылган урман кишәрлекләрендә дини һәм хәйриячелек билгеләнешендәге биналарны, корылмаларны, төзелмәләрне торгызу рөхсәт ителә. Дәүләт милкендә яки муниципаль милектә булган урман кишәрлекләре дини оешмаларга дини эшчәнлекне гамәлгә ашыру өчен түләүсез нигездә файдалануга тапшырыла (РФ Урман кодексының 47 статьясы).

Кишәрлек урманчылыклары буенча дини эшчәнлекне гамәлгә ашыру өчен урман кварталларының яки аларның өлешләренең исемлеге әлеге регламентның 5 нче таблицасында китерелгән.

## **2.18. Урманнарны саклауга һәм янадан үрчетүгә карата таләпләр**

### **2.18.1. Урманнарда янгын куркынычсызлыгы чараларына, урманнарны радиоактив матдәләр белән пычранудан һәм тискәре башка йогынтыдан саклауга карата таләпләр**

РФ Конституциясенең 9 статьясы һәм РФ Урман кодексының 51 статьясы нигезендә урманнар янгыннардан саклануырга тиеш.

Урманнарны янгыннардан саклау РФ Урман кодексы һәм «Янгын куркынычсызлыгы турында» федераль закон нигезендә биологик, урманчылык, экологик һәм төбәк үзенчәлекләрен исәпкә алып гамәлгә ашырыла һәм

урманнардагы янғыннарны булдырмый калуга, вақытында ачыклауга һәм сүндерүгә юнәлдерелгән оештыру, хокукый һәм башка чаралар комплексын үз эченә ала.

Урманнардан файдаланганда, аларны саклаганда, яклаганда, яңадан үрчеткәндә, урманнарда башка төр эшчәнлекне гамәлгә ашырганда, шулай ук урманнарда гражданнар йөргәндә урманнарда янғын куркынычсызлыгын тәмин итү буенча бердәм таләпләр Россия Федерациясе Хөкүмәтенең «Урманнарда янғын куркынычсызлыгы кагыйдәләрен раслау турында» 2020 елның 7 октябрәндәге 1614 номерлы карары белән расланган Урманнарда янғын куркынычсызлыгы кагыйдәләрендә билгеләнгән. Урман янғыннарны кисәтү һәм сүндерү чаралары төрләре, урманнардан файдаланучы затларның элегә чаралар белән тәмин ителү нормативлары, урманнардан файдаланганда урман янғыннарны кисәтү һәм сүндерү чараларын булдыру нормалары Россия Табигать ресурслары һәм экология министрлыгының «Урман янғыннарны кисәтү һәм сүндерү чаралары төрләрен, урманнардан файдаланучы затларның элегә чаралар белән тәмин ителү нормативларын, урманнардан файдаланучы затларның урманнарны кулланганда урман янғыннарны кисәтү һәм сүндерү чараларын булдыру нормаларын раслау турында» 2014 елның 28 мартындагы 161 номерлы боерыгы белән расланган. Урманнарның табигый янғын куркынычын классификацияләү, һава шартларына бәйлә рәвештә урманнарда янғын куркынычын классификацияләү Рослесхозның «Урманнарның табигый янғын куркынычын классификацияләүне һәм һава шартларына бәйлә рәвештә урманнарда янғын куркынычын классификацияләүне раслау турында» 2011 елның 05 июлендәге 287 номерлы боерыгы белән расланган.

Урманнарны янғыннардан саклауның нәтижәләгән арттыру максатларында Рослесхозның «Янғын-химия станцияләре турында нигезләмә раслау турында» 1997 елның 19 декабрәндәге 167 номерлы боерыгы белән Янғын-химия станцияләре турында нигезләмә расланган.

Бөгелмә урманчылыгы майданының янғын куркынычы классларына бүленеше түбәндәге таблицада күрсәтелде.

Жирләрнең гомуми майданын табигый янғын куркынычы класслары буенча бүлү

Майданы, га

Т/с	Урманчылык	Янғын чыгу куркынычы классы					Жәмгысе	Уртача класс
		I.	II.	III.	IV.	V		
1	2	3	4	5	6	7	8	9
1.	Бөгелмә	4996	21753	4417	8918	3920	44004	2,3
	%	11.4	49.4	10.0	20.3	8.9	100	%

Урманда янғын барлыкка килү һәм таралу ихтималы, шулай ук аның интенсивлыгы һава шартларына карап билгеләнә. Бу вақытта метеорологик шартлар арасында янучан материалларны дымландыру яки корыту процессларына бәйләсе зуррак әһәмияткә ия булып тора. Мондый факторларга түбәндәгеләр керә: явым-төшемнәр, һаваның дымлылыгы һәм һава температурасы, жыл һәм болытлылык.

## Урманнарда һава торышына карап, янғын чыгу куркынычының федераль класслары

Т/с	Урманнардагы янғын чыгу куркынычы классы	Комплекслы күрсәткеч зурлыгы	Янғын чыгу буенча куркыныч дәрәжәсе
1	2	3	4
1.	I.	0 ... 300	Юк
2.	II.	301 ... 1000	Аз
3.	III.	1001 ... 4000	Уртача
4.	IV.	4001 ... 10000	югары
5.	V	10 000 артык	Гадәттән тыш

Россия Федерациясе Хөкүмәтенен «Урманнарны янғынга каршы төзекләндерү чаралары турында» 2011 елның 16 апрелдәге 281 номерлы карарына, «Урманнарны янғынга каршы төзекләндерү нормативлары раслау турында» 2012 елның 27 апрелдәге 174 номерлы боерыгына таянып, регламентта табиғый һәм икътисадый шартларны, урманнарның пиронологик сыйфатламаларын, янғынның ихтимал чыганаclarын исәпкә алып, янғынга каршы чаралар комплексы билгеләнгән.

Янғынга каршы кору чараларының ел саен башкарыла торган күләме киләсе таблицада күрсәтелде.

### Урманнарны янғынга каршы төзекләндерү буенча чараларның төрләре һәм күләмнәре характеристикасы

Т/с	Чаралар исеме	Үлчәү берәмлеге	Таләп ителә торган күләме
1	2	3	4
1.	Урманнарда янғын куркынычсызлыгы чаралары турында мәгълүмат булган стендларны һәм башка билгеләрне һәм күрсәткечләрне урнаштыру, эксплуатацияләү һәм ремонтлау	данә	28
2.	Урманнарда килүче гражданның ял итү зоналарын төзекләндерү	данә	8
3.	Шлагбаумнар кую, эксплуатацияләү һәм аларны ремонтлау, янғын куркынычсызлыгын тәмин итү максатларында урманнарда гражданның булуын чикләүне тәмин итәрлек киртәләр кору	данә	14
4.	Урманнарны янғыннардан саклау өчен билгеләнгән урман юллары төзү	км	4
5.	Урманнарны янғыннардан саклау өчен билгеләнгән урман юлларын үзгәртеп кору	км	15,2
6.	Урманнарны янғыннардан саклау өчен билгеләнгән урман юлларын эксплуатацияләү	км	320,1
7.	Янғынга каршы минераллаштырылган полосалар урнаштыру	км	169
8.	Чистарту һәм яңарту:		
9.	- ызан юллары	км	0

Т/с	Чаралар исеме	Үлчәү берәмлеге	Таләп ителә торган күләме
1	2	3	4
10.	- янгынга каршы минераллаштырылган полосалар	км	197
11.	Янгынга каршы сулыкларны һәм янгынга каршы су белән тәэмин итү чыганаclarына килү юлларын эксплуатацияләү	данә	1
12.	Чыбык-чабыкны, урман түшәмәсен, коры үләннәрне һәм урмандагы башка янучан материалларны контрольдә тотып, профилактика максатларында янгынга каршы яндыру	гектар	0
13.	Урман утыртмаларының токым составын жайга салу һәм санитар-савыктыру чараларын уздыру юлы белән урманнарда табигый янгын куркынычын киметү	гектар	Татарстан Республикасы Президентының 2018 елның 24 декабрәндәге ПУ-880 номерлы указы белән расланган Татарстан Республикасы Урман планы нигезендә

Урманнарда янгынга каршы профилактика уздыруда урман янгыннарына каршы пропаганда әһәмиятле роль уйный, ул урманнарны саклау һәм урман янгыннарын булдырмый калуга җаваплылык рухында җәмәгатьчелек фикерен һәм аерым кешеләрнең карашларын формалаштыру максатында аңга планлы рәвештә йогынты ясауга юнәлдерелгән мәгълүмат-пропаганда чаралары һәм гамәлләре җыелмасыннан гыйбарәт. Урман янгыннарына каршы пропаганда максатчан, оператив булырга, ел чорына, урманнарда халыкның конкрет төркеме тарафыннан башкарыла торган эшчәнлекнең (ял итү, агач әзерләү, экспедицияләр һ.б.) торышына һәм холкына туры килергә, конкрет фактларны үз эченә алырга тиеш, ә басма матбугат чаралары эчтәлекле, кызыклы һәм образлы булырга тиеш.

Россия Федерациясе Хөкүмәтенең 2011 елның 17 маендагы 377 номерлы карары белән расланган Урманнардагы янгыннарны сүндерү планын һәм аның формасын эшләү һәм раслау кагыйдәләре нигезендә ел саен Урманнардагы янгыннарны сүндерү планы раслана.

## **2.18.2. Урманнарны саклауга карата таләпләр (санитар-савыктыру чараларының, урманнарны саклау буенча профилактика чараларының, зарарлы организмнарның чыганакларын ликвидацияләү чараларының, шулай ук вәкаләтле федераль башкарма хакимият органы билгеләгән башка чараларның нормативлары һәм параметрлары)**

Урманнарны саклау урманнарда зарарлы организмнарны ачыклауга һәм аларның таралуын кисәтүгә, ә зарарлы организм чыганаклары барлыкка килгән очракта, аларны бетерүгә юнәлдерелгән.

Урманнарны саклау дәүләт хакимияте органнары тарафыннан аларның РФ Урман кодексының 81-84 статьяларында билгеләнгән вәкаләтләре чикләрендә гамәлгә ашырыла.

Урманнарны зарарлы организмнардан саклау РФ Урман кодексының 60.1-60.11 статьялары, Россия Федерациясе Хөкүмәтенең «Урманнарда санитар куркынычсызлык кагыйдәләрен раслау турында» 2020 елның 9 декабрендәге 2047 номерлы карары белән расланган Урманнарда санитар куркынычсызлык кагыйдәләре (алга таба – Урманнарда санитар куркынычсызлык кагыйдәләре) нигезендә гамәлгә ашырыла.

Урманнардагы санитар куркынычсызлык чаралары түбәндәгеләрне үз эченә ала:

- а) саклагыч урман районнарына бүлү
- б) дәүләт урман патологиясе мониторингы
- в) урман патологиясенә тикшеренүләр уздыру
- г) зарарлы организмнарның таралуын кисәтү
- д) урманнарда санитар куркынычсызлыкның башка чаралары, шул исәптән:

аварияле агачларны кисү – структур кимчеләкләре булган агачларны, шул исәптән черек, тамырлары ярылган, куркыныч булып иелеп торган, бөтен агачның яки аның бер өлешенең егылуына һәм дәүләт, муниципаль милеккә, шулай ук гражданның милкенә һәм сәламәтлегенә зыян китерергә сәләтле агачларны кисү;

агитация чаралары, шул исәптән урманнарда санитар куркынычсызлык турында халык белән профилактик әңгәмәләр, уку йортларында урманнарда санитар куркынычсызлык турында ачык дәресләр үткөрү, аншлаглар һәм плакатлар элү, шулай ук урманнарда санитар куркынычсызлык кагыйдәләрен үтәү кирәклегенә турында массакүләм мәгълүмат чараларында мәгълүмати материаллар урнаштыру.

Татарстан Республикасы территориясендә урнашкан урман фонды жирләрендә урманнарны саклык районнарына бүлү «Рослесозащита» ФБУ филиалы – «Татарстан Республикасы Урманны саклау үзәге» тарафыннан гамәлгә ашырыла.

Урманнарны саклык районнарына бүлү тәртибе Россия Табигать ресурслары һәм экология министрлыгының «Урманнарны саклык районнарына бүлү тәртибен раслау турында» 2017 елның 9 гыйнварындагы 1 номерлы боекы белән расланган.

Урман патологиясе буенча дәүләт мониторингын уздыру тәртибе шулай ук «Рослесозащита» ФБУ филиалы – «Татарстан Республикасы Урманны саклау үзәге» тарафыннан гамәлгә ашырыла.



Дәүләт урман патологиясе мониторингын гамәлгә ашыру тәртибе Россия Табигать ресурслары һәм экология министрлыгының «Дәүләт урман патологиясе мониторингын гамәлгә ашыру тәртибен раслау турында» 2017 елның 5 апрелендәге 156 номерлы боерыгы белән расланган.

Урман патологиясе буенча тикшеренүләр (алга таба – УПТ) урманнарда дәүләт урман-патологик мониторинг белешмәләрен, шулай ук урманнарның санитар һәм урман-патологик торышы турында башка мәгълүматларны исәпкә алып уздырыла.

Урман патологиясен тикшерү тәртибе, урман патологиясен тикшерү акты формасы Россия Табигать министрлыгының 2020 елның 9 ноябрәндәге 910 номерлы «урман патологиясен тикшерү тәртибен һәм урман патологиясен тикшерү акты формасын раслау турында»гы боерыгы белән расланган.

УАТ урман кишәрлекләренең хәзерге санитар һәм урман авырулары буенча торышы турында мәгълүмат алу, шулай ук зарарлы организмнар таралуны кисәтү чараларын нигезләү һәм билгеләү максатларында уздырыла.

УПТ материаллары нигезендә санитар-савыктыру чаралары (алга таба – ССЧ) уздырыла.

ССЧ урман утыртмаларының санитар һәм урман патологик торышын яхшырту, зарарлы организмнарның таралу куркынычын киметү, урман корткычлары һәм авыруларына каршы көрәшү, урман утыртмаларын үзләренең максатчан функцияләре белән тәэмин итү, шулай ук уңайсыз факторлардан (ут тәэсире, һава шартлары, туфрак-климат факторлары һәм башкалар, биотик һәм башка урманнарның тотрыклылыгына яки максатчан функциясенә зыян китерүче абиотик факторлар) китерелгән зыян күләмен киметү максаты белән Россия Табигать ресурслары һәм экология министрлыгының «Зарарлы организмнарның таралуын кисәтү чараларын гамәлгә ашыру кагыйдәләрен раслау турында» 2020 елның 9 ноябрәндәге 912 номерлы боерыгы белән расланган Зарарлы организмнарның таралуын кисәтү буенча чараларны гамәлгә ашыру кагыйдәләренә ярашлы рәвештә үткәрелә.

Зарарлы организмнар таралуны кисәтү түбәндәгеләренә уздырылуын үз эченә ала:

- 1) урманнарны саклау буенча профилактика чаралары;
- 2) санитар-савыктыру чаралары, шул исәптән һәлак булган һәм зарарланган урман утыртмаларын кисү;
- 3) вәкаләтле федераль башкарма хакимият органы билгеләгән башка чаралар.

Махсус сакланыла торган табигать территорияләрендә урнашкан урманнарда зарарлы организмнар таралуын кисәтү чараларын уздыру территорияләренә махсус саклау режимын исәпкә алып гамәлгә ашырыла.

Һәлак булган һәм зыян күргән урман утыртмаларын кисүнең, матди кыйммәткә әйләндереп булмый торган агач материалын, шулай ук аварияле агачларны жыештыруның планлаштырылган күләмнәре 15 нче таблицада китерелә.

## Санитар-савыктыру чараларының нормативлары һәм параметрлары

Т/с	Күрсәткечләр	Үлчәү берәм-леге	Һәлак булган һәм зарарланган урман утыртмаларын кисү			Аварияле агачлар-ны жыеш-тыру	Матди кыйм-мәткә әйләнде-реп булмый торган агачлар-ны жыеш-тыру	Жәм-гысе
			Барлы-гы	Шул исәптән:				
				Тоташ	Сайлан-ма			
1	2	3	4	5	6	7	8	9
Бөгелмә урманчылыгы								
Саклагыч урманнар								
Ылыслы								
токымы – НАРАТ								
1.	Урманчылык таләпләре буенча ачыкланган фонд	гектар	0	0	0	0	71	71
		мең куб.метр	0	0	0	0	0,9	0,9
2.	Кисү яисә жыештыру чоры	ел		2	3		10	
3.	Ел саен алырга рөхсәт ителә торган агач материалы күләме:							
	мәйданы	гектар	0	0	0	0	7,1	7,1
	Сайлана торган запас, барлыгы:							
	- тамыр	мең куб.метр	0	0	0	0	0,05	0,05
	- матди кыйммәткә әйләндереп була торган	мең куб.метр	0	0	0	0	0	0
	- эшкә яраклы	мең куб.метр	0	0	0	0	0	0
Жәмгысе ылыслы								
1.	Урманчылык таләпләре буенча ачыкланган фонд	гектар	0	0	0	0	71	71
		мең куб.метр	0	0	0	0	0,9	0,9
2.	Кисү яисә жыештыру чоры	ел		2	3		10	
3.	Ел саен алырга рөхсәт ителә торган агач материалы күләме:							

Т/с	Күрсәткечләр	Үлчәү берәм-леге	Һәлак булган һәм зарарланган урман утыртмаларын кисү			Аварияле агачлар-ны жыеш-тыру	Матди кыйм-мәткә әйләнде-реп булмый торган агачлар-ны жыеш-тыру	Жәм-гысе
			Барлы-гы	Шул исәптән:				
				Тоташ	Сайлан-ма			
1	2	3	4	5	6	7	8	9
	мәйданы	гектар	0	0	0	0	7,1	7,1
	Сайлана торган запас, барлыгы:							
	- тамыр	мең куб.метр	0	0	0	0	0,05	0,05
	- матди кыйммәткә әйләндереп була торган	мең куб.метр	0	0	0	0	0	0
	- эшкә яраклы	мең куб.метр	0	0	0	0	0	0
Каты яфраклы								
токымы – ИМӘН								
1.	Урманчылык таләпләре буенча ачыкланган фонд	гектар	0	0	0	0	43	43
		мең куб.метр	0	0	0	0	0,5	0,5
2.	Кисү яисә жыештыру чоры	ел		2	3		10	
3.	Ел саен алырга рөхсәт ителә торган агач материалы күләме:							
	мәйданы	гектар	0	0	0	0	4,3	4,3
	Сайлана торган запас, барлыгы:							
	- тамыр	мең куб.метр	0	0	0	0	0,05	0,05
	- матди кыйммәткә әйләндереп була торган	мең куб.метр	0	0	0	0	0	0
	- эшкә яраклы	мең куб.метр	0	0	0	0	0	0

Т/с	Күрсәткечләр	Үлчәү берәм-леге	Һәлак булган һәм зарарланган урман утыртмаларын кисү			Аварияле агачлар-ны жыеш-тыру	Матди кыйм-мәткә әйләнде-реп булмый торган агачлар-ны жыеш-тыру	Жәм-гысе
			Барлы-гы	Шул исәптән:				
				Тоташ	Сайлан-ма			
1	2	3	4	5	6	7	8	9
<b>Жәмгысе каты яфраклылар</b>								
1.	Урманчылык таләпләре буенча ачыкланган фонд	гектар	0	0	0	0	43	43
		мең куб.метр	0	0	0	0	0,5	0,5
2.	Кисү яисә жыештыру чоры	ел		2	3		10	
3.	Ел саен алырга рөхсәт ителә торган агач материалы күләме:							
		мәйданы	гектар	0	0	0	0	4,3
	Сайлана торган запас, барлыгы:							
	- тамыр	мең куб.метр	0	0	0	0	0,05	0,05
	- матди кыйммәткә әйләндереп була торган	мең куб.метр	0	0	0	0	0	0
	- эшкә яраклы	мең куб.метр	0	0	0	0	0	0
<b>Йомшак яфраклылар</b>								
<b>Тоқымы – каен</b>								
1.	Урманчылык таләпләре буенча ачыкланган фонд	гектар	18,4	1	17,4	0	172	190,4
		мең куб.метр	1,1	0,2	0,9	0	2	3,1
2.	Кисү яисә жыештыру чоры	ел		2	3		10	
3.	Ел саен алырга рөхсәт ителә торган агач материалы күләме:							
		мәйданы	гектар	6,3	0,5	5,8	0	17,2
	Сайлана торган запас, барлыгы:							
	- тамыр	мең куб.метр	0,4	0,1	0,3	0	0,2	0,6
	- матди кыйммәткә әйләндереп була торган	мең куб.метр	0	0	0	0	0	0

Т/с	Күрсәткечләр	Үлчәү берәм-леге	Һәлак булган һәм зарарланган урман утыртмаларын кисү			Аварияле агачлар-ны жыеш-тыру	Матди кыйм-мәткә әйләнде-реп булмый торган агачлар-ны жыеш-тыру	Жәм-гысе
			Барлы-гы	Шул исәптән:				
				Тоташ	Сайлан-ма			
1	2	3	4	5	6	7	8	9
	- эшкә яраклы	мең куб.метр	0	0	0	0	0	0
<b>Йомшак яфраклылар буенча жәмгысе</b>								
1.	Урманчылык таләпләре буенча ачыкланган фонд	гектар	18,4	1	17,4	0	172	190,4
		мең куб.метр	1,1	0,2	0,9	0	2	3,1
2.	Кисү яисә жыештыру чоры	ел		2	3		10	
3.	Ел саен алырга рөхсәт ителә торган агач материалы күләме:							
	мәйданы	гектар	6,3	0,5	5,8	0	17,2	23,5
	Сайлана торган запас, барлыгы:							
	- тамыр	мең куб.метр	0,4	0,1	0,3	0	0,2	0,6
	- матди кыйммәткә әйләндереп була торган	мең куб.метр	0	0	0	0	0	0
	- эшкә яраклы	мең куб.метр	0	0	0	0	0	0
<b>Саклагыч урманнар буенча барлыгы</b>								
1.	Урманчылык таләпләре буенча ачыкланган фонд	гектар	18,4	1	17,4		286	304,4
		мең куб.метр	1,1	0,2	0,9		3,4	4,5
2.	Кисү яисә жыештыру чоры	ел		2	3		10	
3.	Ел саен алырга рөхсәт ителә торган агач материалы күләме:							
	мәйданы	гектар	6,3	0,5	5,8		28,6	34,9
	Сайлана торган запас, барлыгы:							
	- тамыр	мең куб.метр	0,4	0,1	0,3		0,3	0,7
	- матди кыйммәткә әйләндереп була	мең куб.метр	0	0	0		0	0

Т/с	Күрсәткечләр	Үлчәү берәм-леге	Һәлак булган һәм зарарланган урман утыртмаларын кисү			Аварияле агачлар-ны жыеш-тыру	Матди кыйм-мәткә әйләнде-реп булмый торган агачлар-ны жыеш-тыру	Жәм-гысе
			Барлы-гы	Шул исәптән:				
				Тоташ	Сайлан-ма			
1	2	3	4	5	6	7	8	9
	торган							
	- эшкә яраклы	мең куб.метр	0	0	0		0	0
Урманчылыklar буенча жәмгысе								
1.	Урманчылык таләпләре буенча ачылган фонд	гектар	18,4	1	17,4		286	304,4
		мең куб.метр	1,1	0,2	0,9		3,4	4,5
2.	Кисү яисә жыештыру чоры	ел		2	3		10	
3.	Ел саен алырга рөхсәт ителә торган агач материалы күләме:							
		мәйданы	гектар	6,3	0,5	5,8		28,6
	Сайлана торган запас, барлыгы:							
	- тамыр	мең куб.метр	0,4	0,1	0,3		0,3	0,7
	- матди кыйммәткә әйләндереп була торган	мең куб.метр	0	0	0		0	0
	- эшкә яраклы	мең куб.метр	0	0	0		0	0

Искәрмә: Санитар-савыктыру чараларының күләменә урман авырулары буенча тикшерүләр акты нигезендә үзгәрешләр кертелә («Урманнарны зарарлы организмнардан саклауны җайга салуны камилләштерү өлешендә Россия Федерациясе Урман кодексына үзгәрешләр кертү турында» 2015 елның 30 декабрдәге 455 номерлы федераль закон буенча).

Урманнарны саклау буенча чаралар күләме корткычларның яңа чыганаclarы һәм урман авырулары барлыкка килүгә бәйле рәвештә һәм утыртмаларның санитар торышы үзгәрүгә карап үзгәртелергә тиеш.

УАТ нәтижеләре профилактика чараларын планлаштыру нигезе булып тора. Профилактика чараларын планлаштыру нәтижеләре урман хужалыгы регламентларында һәм урманнарны үзләштерү проектларында чагылдырыла.

**Зарарлы организмнар таралуны кисәтү буенча профилактика һәм башка төрле чараларның параметрлары**

Т/с	Чара	Үлчәү берәмлеге	Чараның күләме	Уздыру чоры	Чараның ел саен башкарыла торган күләме
1	2	3	4	5	6
<b>урман хужалыгы</b>					
1.	начар шартларда (корылык, бөжәкләр зыян салу) урман утыртмаларының тотрыклылыгын арттыру өчен ашламалар һәм минерал өстәмәләр куллану	гектар	Зарурлыкка карап.		
2.	Агачларны дөвалау	данә	Зарурлыкка карап.		
3.	зарарлы организмнар чыганагы барлыкка килмәсен өчен пестицидлар һәм урманны саклау өчен биологик чаралар куллану	гектар	Зарурлыкка карап.		
<b>Биотехник</b>					
4.	бөжәк белән тукланучы кошларның һәм бөжәк белән тукланучы башка хайваннарның тереклек итү һәм үрчү шартларын яхшырту	гектар	Зарурлыкка карап.		
5.	энтомофаг-бөжәкләрнең тереклек итү урыннарын саклау, аларны чыгару, күчерү һәм интродукцияләү	гектар	Зарурлыкка карап.		
6.	нектар бирүче үләнле үсемлекләр чәчү	гектар	Зарурлыкка карап.		
7.	феромоннар куллану	гектар	Зарурлыкка карап.		

**Профилактика, санитар-савыктыру, жир өстендә корыта торган һәм биотехник урман саклау чараларын үтәү нормативлары**

Чара	Үлчәү берәмлеге	Чараның күләме
Урман авырулары ягыннан тикшеренү	гектар	84
Тоташ санитар кисү	гектар	0,5
Сайланма санитар кисү	гектар	5,8
Матди кыйммәткә әйләндереп булмый торган агачларны жыештыру	гектар	28,6
Авария хәлендәге агачларны кисү	данә	0
Профилактик чаралар	Зарурлыкка карап.	
Агитация чаралары	Зарурлыкка карап.	

## Зарарлы организмнарның чыганаclarын юкка чыгару чараларының параметрлары

Т/с	Чара	Үлчәү берәмлеге	Чараның күләме	Уздыру чоры	Чараның ел саен башкарыла торган күләме
1	2	3	4	5	6
1.	зарарлы организмнарның чыганаclarын тикшерү	гектар	Зарурлыкка карап.		
2.	зарарлы организмнарны юкка чыгару яисә күләмен киметү, шул исәптән химия препаратлары белән	гектар	Зарурлыкка карап.		
3.	зарарлы организмнар белән зарарланган урман утыртмаларының токым һәм яшь составларын жайга салу максатларында урман утыртмаларын кисү.	гектар	Зарурлыкка карап.		

**2.18.3. Урманнарны яңадан үрчетүгә карата таләпләр (урманнарны торгызу, урман үстерү, урманнарны карау чараларын үткәру нормативлары, параметрлары, чорлары)**

Киселгән, һәлак булган, зыян күргән урманнар яңадан үрчетелергә тиешле.

РФ Урман кодексының 61 статьясының 2 пункты нигезендә урманнарны торгызу түбәндәгеләрне үз эченә ала:

- 1) урман орлыкчылыгы;
- 2) урманнарны торгызу;
- 3) урманнарны карау;
- 4) урманнарны торгызу өчен билгеләнгән жирләрне урман урнашкан жирләргә кертү.

Урман орлыкчылыгы 454-ФЗ номерлы федераль закон һәм РФ Урман кодексының 65 статьясы нигезендә гамәлгә ашырыла.

Урманнарны торгызу РФ Урман кодексының 61, 62 статьяларына, Россия Табигать ресурслары һәм экология министрлыгының «Урманнарны торгызу кагыйдәләрен, урманнарны торгызу проектының формасын, составын, аны килештерү тәртибен, аны килештерүдән баш тарту нигезләрен, шулай ук проектның электрон рәвешендәге форматына карата таләпләрне раслау турында» 2021 елның 29 декабрендәге 1024 номерлы боерыгы белән расланган Урманнарны торгызу кагыйдәләренә (алга таба – Урманнарны торгызу кагыйдәләре) ярашлы рәвештә гамәлгә ашырыла.

Урман үстерү РФ Урман кодексының 63 статьясына, Россия Табигать ресурслары һәм экология министрлыгының «Урман үстерү кагыйдәләрен, урман үстерү проектының формасын, составын, аны килештерү тәртибен, аны



килештерүдән баш тарту нигезләрэн, шулай ук проектның электрон рәвешендәге форматына карата таләпләрне раслау турында» 2021 елның 20 декабрендәге 978 номерлы боерыгы белән расланган Урман үстерү кагыйдәләренә (алга таба – Урман үстерү кагыйдәләре) ярашлы рәвештә гамәлгә ашырыла.

Урманнарны карау РФ Урман кодексының 64 статьясы, Россия Табигать министрлыгының «Урманнарны карау кагыйдәләрен раслау турында» 2020 елның 30 июлендәге 534 номерлы боерыгы (алга таба – Урманнарны карау кагыйдәләре) белән регламентлана.

Урманнарны карау урманнарны үзләштерү проекты нигезендә урманнардан файдаланучылар, шулай ук дәүләт хакимияте органнары, жирле үзидарә органнары (алга таба – дәүләт хакимияте органнары, жирле үзидарә органнары) тарафыннан РФ Урман кодексының 81-84 статьяларына ярашлы рәвештә билгеләнгән вәкаләтләре чикләрендә башкарыла.

Урманнарны тәрбия кылу эшләре Урманнарны тәрбия кылу кагыйдәләренә туры китереп, чара төрләре буенча Россия Федерациясе субъектларының урман планнарында, урманчылыкларның (урман паркларының) урман хужалыгы регламентларында, урманнарны үзләштерү проектларында күрсәтелгән күләмнәрдә гамәлгә ашырыла.

Урманнарны карап тоту чараларына урман утыртмаларын тәрбия кылу максатларында уздырыла торган кисүләр; агроурман-меолиоратив чаралар; бүтән чаралар, шул исәптән урман утыртмаларын яңарту; урман утыртмаларының формасын үзгәртү; урман утыртмаларын реконструкцияләү; урманнарны урманчылык-урманнарны саклау буенча тәрбияләү; урманның яңарышын, шытымнарын һәм утыртмаларның башка кыйммәтле компонентларын (тәрбия объектларын) карау; урманнарны рекреацион-ландшафт тәрбияләү; урманнарны тәрбия кылуның ярдәмче төрләре; урманнарны карауның махсус төрләре керә.

Урманнарны карау чаралары эксплуатация урманнарының максатчан билгеләнешен, саклагыч урманнарның һәм махсус якланучы урман кишәрлекләренә категорияләрен исәпкә алып гамәлгә ашырыла.

Эксплуатация урманнарында урманнарны тәрбия кылу чаралары урманнарның продуктлылыгын арттыруга, югары сыйфатлы агач материалы һәм агач булмаган урман ресурслары алуга юнәлдерелгән.

Эксплуатация урманнарында ясалма һәм табигый барлыкка килгән, агач материалына ихтыяж зур булган максатчан агач токымнарына карата тәрбияви чаралар башкарыла. Максатчан агач токымнары Россия Федерациясе субъектының урман планында агач материалын житештерү структурасына һәм аңа булган ихтыяжга ясалган анализ нигезендә билгеләнергә тиеш.

Саклагыч урманнарда һәм махсус якланучы урман кишәрлекләрендә урманнарны карау чаралары тирәлек урманнарның хасил итүче, су саклаучы, саклагыч, санитар-гигиена, савыктыру һәм файдалы функцияләрен саклауга һәм торгызуга юнәлдерелгән.

Саклагыч урманнар һәм урманнарның махсус якланучы кишәрлекләре өчен максатчан токымлы агачлар булып саклагыч урманнарның һәм махсус саклана

торган урман кишәрлекләренен максатчан билгеләнешенә җавап бирә торган агач токымнары санала.

Урманнарны карау буенча уздырылган чараларның сыйфатлылыгын һәм нәтиҗәлелеген бәяләү дәүләт хакимияте органнары, җирле үзидарә органнары тарафыннан, Россия Табигать ресурслары һәм экология министрлыгының «Диләнке эшләре төрләрен, аларның тәртибен һәм аларны башкару эзлеклелеген, диләнке эшләренен технологик картасы формасын, диләнкене актыккы карау акты формасын һәм диләнкене актыккы карау тәртибен раслау турында» 2022 елның 17 гыйнварындагы 23 номерлы боерыгы белән расланган Диләнкеләрне тәрбия кылу тәртибенә туры китереп, диләнке эшләре тәмамланганнан соң диләнкеләрне караганда, Россия Табигать ресурслары һәм экология министрлыгының «Дәүләт урман реестрына документлаштырылган мәгълүматларны кертүгә һәм аны үзгәртүгә нигез булган документларның исемлеген, формасын һәм аларны эзерләү тәртибен раслау турында» 2013 елның 11 ноябрэндәге 496 номерлы боерыгы белән расланган тәртиптә дәүләт урман реестрына мәгълүмат керткәндә һәм аны үзгәрткәндә гамәлгә ашырыла.

Урманнарны торгызу өчен билгеләнгән җирләрне урман утыртмалары биләгән җирләргә кертү РФ Урман кодексының 64.1 статьясы нигезендә гамәлгә ашырыла.

Урман утыртмалары вәкаләтле федераль башкарма хакимияте билгеләгән критерияләргә һәм таләпләргә җавап биргән очракта, урманнарны торгызу өчен билгеләнгән җирләрне урман утыртмалары били торган җирләргә кертү дәүләт хакимияте органнары һәм җирле үзидарә органнары тарафыннан аларның РФ Урман кодексының 81-84 статьяларына ярашлы рәвештә билгеләнгән вәкаләтләре чикләрендә гамәлгә ашырыла.

Урманнарны торгызу өчен билгеләнгән җирләрне урман утыртмалары били торган җирләргә кертү тәртибе һәм тиешле акт формасы вәкаләтле федераль башкарма хакимият органы тарафыннан билгеләнә.

Яшь агачларны карау һәм урманнарны карау буенча тәрбия кылуга бәйле булмаган бүтән чараларның нормативлары һәм параметрлары 16 нчы таблицада китерелде.

## Яшь агачларны карау һәм урманнарны карауга бәйле булмаган бүтән чараларның нормативлары һәм параметрлары

Урманнарны карау төрлөрөнөң исеме	Кишәрлек урманчылыгы	Хужалык	Агач токымы	Майданы, га	Киселә торган запас, куб.метр	Кабатлану чоры, ел	Еллык күләме		
							Майданы, га	Киселә торган запас, куб.метр	
								Гомуми	1 га
1	2	3	4	5	6	7	8	9	10
Яшь агачлар арасында урманнарны карау буенча кисүләр уздыру									
шул исәптән									
Саклагыч урманнар									
Яктылык кертү өчен кисү		Ылыслы	Нарат	130,2	1070	5	26,1	214	8
			Чыршы карагай	14,9	100	5	3,0	20	7
				6	50	5	1,2	10	8
		Жәмгысе		151,1	1220	5	30,3	244	8
		Каты яфраклы	Имән	3,8	20	5	0,8	4	5
			Өрәңге	6,4	100	5	1,3	20	16
		жәмгысе		10,2	120	5	2,1	24	12
		Йомшак яфраклы	Каен	13,7	40	5	2,1	8	3
			усак	26,9	250	5	5,4	50	9
		жәмгысе		40,6	290	5	7,5	58	7
барлыгы				201,9	1630	5	39,9	326	8
Эксплуатация урманнары									
Яктылык кертү өчен кисү		Ылыслы	Нарат	31,4	290	5	6,2	58	9
			карагай	4	40	5	0,8	8	10
		жәмгысе		35,4	330	5	7,0	68	9
		Каты яфраклы	Түбән кәүсәле имән	0,6		5	0,1		
			Өрәңге	9,3	90	5	1,9	18	10
		жәмгысе		9,9	90	5	2	18	9
		Йомшак яфраклы	Каен	7,4	40	5	1,5	8	5
		жәмгысе		7,4	40	5	1,5	8	5

Урманнарны карау төрлөрөнөң исеме	Кишәрлек урманчылыгы	Хужалык	Агач тоқымы	Мәйданы, га	Киселә торган запас, куб.метр	Кабатлану чоры, ел	Еллык күләме		
							Мәйданы, га	Киселә торган запас, куб.метр	
								Гомуми	1 га
1	2	3	4	5	6	7	8	9	10
барлығы				52,7	460	5	10,5	92	9
Саклагыч урманнар									
Кирәкмәгән үсемлекләрне кисү		Ылыслы	Нарат	299,4	4930	10	29,9	439	16
			Чыршы	86,2	910	8	10,8	114	11
		жәмгысе		385,6	5840	9,5	40,7	553	15
		каты яфраклы	Имән	15,9	140	5	3,2	28	9
			Түбән кәүсәле имән	0,6	10	5	0,1	2,0	17
			Өрәңге	25,2	370	5	5	74	15
		жәмгысе		41,7	520	5	8,3	104	12
		йомшак яфраклы	Каен	26,7	210	5	5,3	42	8
			усак	280,5	6910	5	56,1	1382	25
			Юкә	17,7	260	5	3,5	52	15
		жәмгысе		324,9	7380	5	64,9	1476	23
		барлығы				954,1	15370	6,8	113,9
Эксплуатация урманнары									
Кирәкмәгән үсемлекләрне кисү		Ылыслы	Нарат	56,1	1040	10	5,6	104	19
			Чыршы	2,1	20	8	0,3	3	10
		жәмгысе		58,2	1060	9,9	5,9	107	18
		каты яфраклы	Имән	0,4			0,1		
			Өрәңге	9,9	120	5	2	24	12
		жәмгысе		10,3	120	5	2,1	24	12
		йомшак яфраклы	Каен	0,2		5			
			Юкә	1,1	10	5	0,2	2	9
жәмгысе		1,3	10	5	0,2	2	8		
барлығы				69,8	1190	9,1	8,2	133	17
Урманчылык буенча барлығы									
Яктылык керту өчен		Ылыслы	Нарат	161,6	1360	5	32,3	272	8

Урманнарны карау төрлөрөнөң исеме	Кишәрлек урманчылыгы	Хужалык	Агач тоқымы	Мәйданы, га	Киселә торган запас, куб.метр	Кабатлану чоры, ел	Еллык күләме			
							Мәйданы, га	Киселә торган запас, куб.метр		
								Гомуми	1 га	
1	2	3	4	5	6	7	8	9	10	
кисү			Чыршы	14,9	100	5	3,0	20	7	
			карагай	10	90	5	2	18	9	
		жәмгысе		186,5	1550	5	37,3	310	8	
		Каты яфраклы	Имән	3,8	20	5	0,8	4	5	
			Түбән кәүсәле имән	0,6		5	0,1			
			Өрәңге	15,7	190	5	3,2	38	12	
		жәмгысе		20,1	210	5	4,0	42	10	
		Йомшак яфраклы	Каен	21,1	80	5	4,2	16	4	
			усак	26,9	250	5	5,4	50	9	
				жәмгысе		48,0	330	5	9,6	66
барлыгы					254,6	2090	5	50,4	417	8
Кирәкмәгән үсемлекләрне кисү		Ылыслы	Нарат	355,5	5970	10	35,6	597	17	
			Чыршы	88,3	930	8	11	116	11	
		жәмгысе		443,8	6900	9,6	46,6	713	16	
		Каты яфраклы	Имән	16,3	140	5	3,3	28	9	
			Түбән кәүсәле имән	0,6	10	5	0,1	2	17	
			Өрәңге	35,1	490	5	7	98	14	
		жәмгысе		52	640	5	10,4	128	12	
		Йомшак яфраклы	Каен	26,9	210	5	5,4	42	8	
			усак	280,5	6910	5	56,1	1382	25	
			Юкә	18,8	270	5	3,7	54	15	
		жәмгысе		326,2	7390	5	65,2	1478	23	
барлыгы					822,0	14930	5	122,1	2319	18
шул исәптән кишәрлек урманчылыклары буенча										
Яктылык кертү өчен кисү	Актүбә	Ылыслы	Нарат	106,6	1090	5	21,2	218	10	
			Чыршы	9,5	80	5	1,9	16	8	

Урманнарны карау төрлөрөнөң исеме	Кишәрлек урманчылыгы	Хужалык	Агач тоқымы	Мәйданы, га	Киселә торган запас, куб.метр	Кабатлану чоры, ел	Еллык күләме		
							Мәйданы, га	Киселә торган запас, куб.метр	
								Гомуми	1 га
1	2	3	4	5	6	7	8	9	10
			карагай	7,8	80	5	1,6	16	10
		жәмгысе		123,9	1250	5	24,7	250	10
		Каты яфраклы	Имән	2,0	10	5	0,4	2	5
			Түбән кәүсәле имән	0,6	0	5	0,1	0	0
			Өрәңге	9,3	90	5	1,9	18	10
		жәмгысе		11,9	100	5	2,4	20	8
		Йомшак яфраклы	Каен	13,9	60	5	2,8	12	4
			усак	22,9	210	5	4,6	42	9
		жәмгысе		36,8	270	5	7,4	54	7
		Кишәрлек урманчылыгы буенча жәмгысе		172,6	1620	5	34,5	324	9
	Петровка	Ылыслы	Нарат	38,0	170	5	7,6	34	4
			Чыршы	1,0	0	5	0,2	0	0
		Жәмгысе		39,0	170	5	7,8	34	4
		Кишәрлек урманчылыгы буенча жәмгысе		39,0	170	5	7,8	34	4
	Ютазы	Ылыслы	Нарат	17,0	100	5	3,4	20	6
			Чыршы	4,4	20	5	0,9	4	5
			карагай	2,2	10	5	0,4	2	5
		жәмгысе		23,6	130	5	4,7	26	6
		каты яфраклы	Имән	1,8	10	5	0,4	2	6
			Өрәңге	6,4	100	5	1,3	20	16
		жәмгысе		8,2	110	5	1,7	22	13
		Йомшак яфраклы	Каен	7,2	20	5	1,4	4	3
			усак	4,0	40	5	0,8	8	10
		жәмгысе		11,2	60	5	2,2	12	5
		Кишәрлек урманчылыгы буенча		43,0	300	5	8,6	60	7

Урманнарны карау төрлөрөнөң исеме	Кишәрлек урманчылыгы	Хужалык	Агач тоқымы	Мәйданы, га	Киселә торган запас, куб.метр	Кабатлану чоры, ел	Еллык күләме			
							Мәйданы, га	Киселә торган запас, куб.метр		
								Гомуми	1 га	
1	2	3	4	5	6	7	8	9	10	
	жәмгысе									
Кирәкмәгән үсемлекләрне кисү	Актүбә	Ылыслы	Нарат	203,7	3740	10	20,4	374	18	
			Чыршы	7,0	50	8	0,9	6	7	
		жәмгысе		210,7	3790	9,9	21,3	380	18	
		каты яфраклы	Имән	7,1	60	5	1,4	12	8	
			Өрәңге	16,7	180	5	3,3	36	11	
		жәмгысе		23,8	240	5	4,7	48	10	
		йомшак яфраклы	Каен	10,9	100	5	2,2	20	9	
			усак	82,0	2110	5	16,4	422	26	
			Юкә	1,1	10	5	0,2	2	9	
		жәмгысе		94,0	2220	5	18,8	444	24	
	Кишәрлек урманчылыгы буенча жәмгысе				328,5	6250	8,1	44,8	872	19
	Бөгелмә	Ылыслы	Нарат	14,2	210	10	1,4	21	15	
			Чыршы	2,3	20	8	0,3	3	9	
		жәмгысе		16,5	230	9,7	1,7	24	14	
Каты яфраклы		Имән	2,5	20	5	0,5	4	8		
Жәмгысе			2,5	20	5	0,5	4	8		
Кишәрлек урманчылыгы буенча жәмгысе				35,6	490	7,1	5,5	76	14	
Петровка	Ылыслы	Нарат	84,4	1190	10	8,4	119	14		
		Чыршы	39,4	340	8	4,9	43	9		
	жәмгысе		123,8	1530	9,4	13,3	162	12		
	Каты яфраклы	Имән	1,4	10	5	0,3	2	7		
		Түбән кәүсәле имән	0,6	10	5	0,1	2	17		
		Өрәңге	13,0	210	5	2,6	42	16		
жәмгысе		15,0	230	5	3,0	46	15			





Урманнарны карау төрлөрөнөң исеме	Кишәрлек урманчылыгы	Хужалык	Агач токымы	Мәйданы, га	Киселә торган запас, куб.метр	Кабатлану чоры, ел	Еллык күләме		
							Мәйданы, га	Киселә торган запас, куб.метр	
								Гомуми	1 га
1	2	3	4	5	6	7	8	9	10
агач ботакларын кискәләү									
урманнарны ашлау									
урман кырыйларын карау									
чыбылдыкны карау									
урманнарны кирәксез урман үсемлекләрен юкка чыгару юлы белән карау									
Башка чаралар									

Урман үскән шартларның типларын, бонитет классларын, караганчыга кадәр составы буенча утыртмаларның төркемен, чыбылдыкның караганнан соңгы минималь йомыклығын, агачлар саны яисә массасы буенча сайлау процентын күрсәтеп, өстенлек итүче һәр токым буенча тәрбияви кисү режимының нормативлары Урманнарны тәрбия кылу кагыйдәләрендә билгеләнгән.

1. Кисүләренң максималь ешлык проценты тоташлыгы (тулылыгы) 1,0 тигез булган утыртмалар өчен китерелде. Тоташлыкның (тулылыкның) түбәнрәк күрсәткечләрендә, кисәк тотрыклылык кимү куркынычы янаганда һәм башка начар шартларда, шулай ук техник коридор челтәрле кишәрлекләрен тәрбия кылганда кисү ешлыгы, әлбәттә, кими.

2. Технологик коридорларны (запасы буенча 5-7 процентка) кисеп чыкканда һәм кирәкмәгән агачларны күп күләмдә юк итү зарурлыгы булганда ешлыкны арттыру рөхсәт ителергә мөмкин.

Урманнарны торгызу һәм урман үстерү чараларын үткәрү таләп ителгән майданнарның күләме 17 нче таблицада күрсәтелгән.

17 нче таблица

Урманнарны торгызу һәм урман үстерү чараларының нормативлары һәм параметрлары

Майданы, га

Күрсәткечләр	Урман үсемлекләре капламаган жирләр				Алдагы чорда тоташ кисү дилән-келәре	Урман үстерү	барлыгы	Ел саен башкарыла торган күләм
	Көекләр һәм һәлак булган уртырт-малар	Киселгән урыннар	Алан-лыклар һәм буш урыннар	Жәмгысе				
1	2	3	4	5	6	7	8	9
Бөгелмә урманчылыгы								
Урманнарны торгызуга мохтаж урыннар, барлыгы	140,9	154,6	320,8	616,3	1710,7		2327,0	232,7
шул исәптән токымнары буенча								
Ылыслы	70,3	129,2	152,1	351,6	488,4	-	840,0	8,4
Каты яфраклы	23,6	14,2	41,4	79,2	617,8	-	697,0	69,7
Йомш. яфраклы	47,0	11,2	127,3	185,5	604,5	-	790,0	79,0
шул исәптән ясалма (урман культуралары булдыру) ысуллары буенча, барлыгы	72,9	149,1	160,0	382,0	146,6		528,6	52,9
алардан токымнар буенча:								
Ылыслы	62,8	128,5	138,1	329,4	95,6	-	425,0	42,5
Каты яфраклы	6,5	13,4	14,3	34,2	-	-	34,2	3,4
Йомш. яфраклы	3,6	7,2	7,6	18,4	51,0	-	69,4	6,9
катнаш, барлыгы	-	-	-	-	-	-	-	-
алардан токымнар буенча:								
Ылыслы	-	-	-	-	-	-	-	-
Каты яфраклы	-	-	-	-	-	-	-	-
Йомш. яфраклы	-	-	-	-	-	-	-	-
Табиғый урман торгызу, барлыгы	68,0	5,5	160,8	234,3	1564,1		1798,4	179,8
- шытым саклау	10,0	-	-	10,0	1211,6	-	1221,6	122,2
алардан токымнар буенча:								
Ылыслы	5,0	-	-	5,0	392,8	-	397,8	39,8
Каты яфраклы	5,0	-	-	5,0	565,8	-	570,8	57,1
йомшак яфраклылар	-	-	-	-	253,0	-	253,0	25,3

- минераллаштыру	37,1	-	44,1	81,2	206,4	-	287,6	28,7
алардан токымнар буенча:								
Ылыслы	-	-	-	-	-	-	-	-
Каты яфраклы	9,3	-	11,1	20,4	31,0	-	51,4	5,1
йомшак яфраклылар	27,8	-	33,0	60,8	175,4	-	236,2	23,6
табигать процесслары нәтижәсендә урманнарның табигый торгызылуы	20,9	5,5	116,7	143,1	146,1		289,2	28,9
алардан токымнар буенча:								
Ылыслы	2,5	0,7	13,9	17,1	-	-	17,1	1,7
Каты яфраклы	2,8	0,8	16,0	19,6	21,0	-	40,6	4,1
йомшак яфраклылар	15,6	4,0	86,8	106,4	125,1	-	231,5	23,1
<b>Актүбә кишәрлеге урманчылыгы</b>								
Урманнарны торгызуга мохтаж уриннар, барлыгы	32,4	37,6	34,7	104,7	490,0		594,7	59,5
шул исәптән түбәндәге ысуллар белән								
Ясалма урман торгызу (урман культуралары булдыру), барлыгы	19,8	37,6	23,4	80,8	122,3		203,1	20,3
Табигый урман торгызу, барлыгы	12,6		11,3	23,9	367,7		391,6	39,2
шул исәптән шытым саклау	-	-	-	-	161,7	-	161,7	16,2
Минераллаштыру	-	-	-	-	-	-	-	-
табигать процесслары нәтижәсендә урманнарның табигый торгызылуы	12,6		11,3	22,9	206,0		228,9	22,9
<b>Бөгелмә кишәрлеге урманчылыгы</b>								
Урманнарны торгызуга мохтаж уриннар, барлыгы	47,8	79,9	99,9	227,6	312,0		539,6	54,0
шул исәптән түбәндәге ысуллар белән								
Ясалма урман торгызу (урман культуралары булдыру), барлыгы	21,3	77,9	75,2	174,4			174,4	17

Табиғый урман торгызу, барлығы	26,5	2,0	24,7	53,2	312,0		365,2	36,5
шул исәптән шытым саклау	-	-	-	-	302,1	-	302,1	30,2
Минераллаштыру табигать процесслары нәтижәсендә урманнарның табиғый торгызылуы	20,7	-	1,7	22,4	9,9	-	32,3	3,2
	5,8	2,0	23,0	30,8			30,8	3,1
<b>Петровка кишәрлеге урманчылығы</b>								
Урманнарны торгызуға мохтаж урыннар, барлығы	9,3	15,9	63,3	88,5	267,7		365,2	36,5
шул исәптән түбәндәге ысуллар белән								
Ясалма урман торгызу (урман культуралары булдыру), барлығы	9,3	14,0	12,1	35,4			35,4	3,5
Табиғый урман торгызу, барлығы		1,9	51,2	53,1	267,7		320,8	32,1
шул исәптән шытым саклау	-	-	-	-	267,7	-	267,7	26,8
Минераллаштыру табигать процесслары нәтижәсендә урманнарның табиғый торгызылуы	-	-	39,0	39,0	-	-	39,0	3,9
		1,9	12,2	14,1			14,1	1,4
<b>Ютазы кишәрлеге урманчылығы</b>								
Урманнарны торгызуға мохтаж урыннар, барлығы	51,4	21,2	122,9	195,5	641,0		836,5	83,6
шул исәптән түбәндәге ысуллар белән								
Ясалма урман торгызу (урман культуралары булдыру), барлығы	22,5	19,6	49,3	91,4	23,8		115,2	11,5
Табиғый урман торгызу, барлығы	28,9	1,6	73,6	104,1	617,2		721,3	72,1
шул исәптән шытым саклау	-	-	-	-	480,1	-	480,1	48,0
Минераллаштыру табигать процесслары нәтижәсендә	17,7	-	3,4	20,5	63,2	-	83,7	8,4
	11,8	1,6	70,2	83,6	79		157,5	15,7

урманнарның табигый торгызылуы								
--------------------------------------	--	--	--	--	--	--	--	--

Искәрмә: Тоташ кисүләр буенча ел саен файдалануга рөхсәт ителә торган диләнке күләме үзләштерелмәгән очракта, урманнарны торгызу эшләренең күләме үзгәртелергә мөмкин.

Урман культураларын булдыру технологиясе туфрак-типологик шартларга бәйле. Технологиянең нигезе сыйфатында урманчылык һәм урман хужалыгын механикалаштыру буенча Россиякүләм фәнни-тикшеренү институты тарафыннан эшләнгән урманнарны торгызу буенча хисап-технологик карталар киңәш ителә.

Аз кыйммәтле һәм түбән тулылыклы урман утыртмаларының булган составын һәм структурасын үзгәртү максатыннан урманның ябалдашы астында урман культуралары булдырыла, шул исәптән аерым очракларда карагай, чыршы, имән, каен ябалдашы астында әлеге культураларны булдыру рөхсәт ителә.

Урман агач токымнарының утырту материалына һәм урманнарны ясалма һәм катнаш торгызганда булдырылган, майданнары урман үсемлекләре белән капланган жирләргә кертелә торган яшь агачлар сыйфатына карата белдерелә торган критерияләр һәм таләпләр Урманнарны торгызу кагыйдәләре белән регламентлана.

Урманнарны торгызу кагыйдәләренең 12 пункты нигезендә урманнарны торгызганда утыртылган, майданнары урман урнашкан жирләргә кертелергә тиешле, Урманнарны торгызу кагыйдәләренең 1-41 кушымталарына кертелмәгән урман агач токымы үсентеләренә карата критерийлар һәм таләпләр урманчылыкларның урман хужалыгы регламентларында билгеләнә.

Бөгелмә урманчылыгы урманнары урнашкан жирләргә кертелергә тиешле майданнардагы урман агач токымының утырту материалына һәм үсентеләренә карата критерийлар һәм таләпләр

Урман агач токымы	Утырту материалына таләпләр			Майданнары урманнар урнашкан жирләргә кертелергә тиешле яшь үсентеләргә карата таләпләр һәм критерийлар		
	Яше, кимен- дә, ел	Тамыр башланган жирдә уртача кәүсә диаметры, кимендә, миллиметр	Кәүсәнең уртача озын- лыгы, кимендә, см	Яше, кимен- дә, ел	Төп токым агачлары саны, кимендә, 1 гектарга мең данә	Төп токым агачларының уртача биеклеге, кимендә, м
Өрәңге	1-2	4,0	15	7	1,5	0,9
Вак яфраклы юкә	2	2,5	20	5	2,0	1,7
Гади усак	2	2,5	20	4	2,5	2,0
Тирәк	1	3,0	15	4	1,0	2,5
Корычагач	2	2,0	12	6	2,0	1,7

Төп урман агач токымнарының яшәү өчен яраклы үсентеләре һәм яшь агачлары исәбенә бәйле рәвештә Кагыйдәләргә карата 1-41 кушымталарга кертелмәгән урман токымнары һәм урман үсү шартлары буенча урманнарны торгызу ысуллары урманчылыкларның урман хужалыгы регламентлары белән билгеләнә.

Урман торгызу ысуллары		Агач токымнар	Урман типлары төркеме, урман үсү шартлары типлары	Яшәргә сәләтле шытым һәм үсенте саны, 1 гектарга мең данә
1		2	3	4
Табигый урман торгызу	Шытымны саклу, үсентене карау юлы белән	Чыршы, карагай, каты яфраклы һәм йомшак яфраклы токымнар	Коры	4 артык
			Саф	3 артык
			Дымлы	2 артык
Табигый урман торгызу	Туфракны минераллаштыру юлы белән	Чыршы, карагай һәм каты яфраклы токымнар	Коры	1-3
			Саф	0,5-1,5
			Дымлы	0,5-1
Катнаш урман торгызу		Яфраклы йомшак токымнар	Коры	2-4
			Саф	1-3
			Дымлы	1-2
Ясалма урман торгызу		Чыршы, карагай һәм каты яфраклы токымнар	Коры	1 ким
			Саф	0,5 ким
			Дымлы	0,5 ким
		Яфраклы йомшак токымнар	Коры	2 ким
			Саф	1 ким
			Дымлы	1 ким

## 2.19. Урман үсү зоналары һәм урманлы районнар буенча урманнардан файдалануга карата таләпләрнең үзенчәлекләре

РФ Табигать ресурслары министрлыгының «Россия Федерациясендә урман үсү зоналары исемлеген һәм Россия Федерациясенә урманлы районнар исемлеген раслау турында» 2014 елның 18 августындагы 367 номерлы боерыгы нигезендә урманчылыкның барча территориясә Россия Федерациясенә Европа өлешендәге урман-дала районында урнашкан.

Урман хужалыгы регламентында китерелгән нормативлар Россия Федерациясенә Европа өлешендәге урман-дала зонасының урман-дала районына туры килә.

### 3 БҮЛЕК. Урманнардан файдалануда чикләүләр

#### 3.1. Урманнарның максатчан билгеләнеш төрләре буенча чикләүләр

Урманнарны максатчан билгеләнеш төрләре һәм саклагыч урман категорияләре буенча чикләүләр 18 нче таблицادا китерелде.

18 нче таблица

#### Урманнарның максатчан билгеләнеш төрләре буенча чикләүләр

T/c	Урманнарның максатчан билгеләнеше	Урманнардан файдалануда чикләүләр
1	2	3
1.	Саклагыч урманнар	<p>Саклагыч урманнарда тоташ кисүләргә уздыру РФ Урман кодексының 21 статьясының 6 өлешендә, 21.1 статьясының 2 өлешендә каралган очрақларда һәм сайланма кисүләргә үзләренә тирәлек хасил итә, су саклы торган, санитар-гигиеник, савыктыру һәм башка төрле функцияләрен югалта башлаган урман утыртмаларын саклагыч урманнарның максатчан билгеләнешен һәм алар башкара торган файдалы вазыйфаларны саклауны тәмин итә торган урман утыртмаларына алмаштыруны тәмин итмәгән очрақларда гамәлгә ашырыла, әгәр Урман кодексында башкача билгеләнмәсә.</p> <p>Саклагыч урманнарда аларның максатчан билгеләнеше һәм файдалы функцияләре белән туры килмәгән эшчәнлек алып бару тыела.</p> <p>Саклагыч урманнарда урман эшкәртү инфраструктурасын төзү һәм эксплуатацияләү тыела</p>
2.	Су саклау зоналарында урнашкан урманнар	<p>Тыела:</p> <ol style="list-style-type: none"><li>1) агулы химик препаратлар куллану;</li><li>2) авыл хужалыгы алып бару, печән чабу, умартачылык һәм товар аквакультурасы (товар өчен балыкчылык) чикләү булып тора;</li><li>3) урман плантацияләре төзү һәм алардан файдалану;</li><li>4) линияле объектлардан, гидротехник корылмалардан һәм нефть һәм табигый газ табу, эзләү һәм чыгару өчен кирәкле объектлардан, велосипед һәм йөгерү юлларыннан тыш, капитал төзелеш объектларын төзү һәм алардан файдалану.</li><li>5) урман эшкәртү инфраструктурасы ясау;</li><li>6) урман түшәмәсен жыю</li></ol>
3.	Табигый һәм башка төр объектларны саклау вазыйфасын үтәүче урманнар	
3.1	а) урманнарның саклагыч полосаларында урнашкан урманнар	<p>РФ Урман кодексының 21 статьясының 6 өлешендә, 21.1 статьясының 2 өлешендә каралган очрақлардан тыш, урман утыртмаларын тоташ кисү тыела.</p> <p>Тыела:</p> <ol style="list-style-type: none"><li>1) урман плантацияләре төзү;</li><li>2) урман эшкәртү инфраструктурасын булдыру;</li><li>3) урман түшәмәсен жыю</li></ol>

Т/с	Урманнарның максатчан билгеләнеше	Урманнардан файдалануда чикләүләр
1	2	3
3.2	б) урман паркы зоналарында урнашкан урманнар	<p>Тыела:</p> <ol style="list-style-type: none"> <li>1) агулы химик препаратлар куллану;</li> <li>2) аучылык хужалыгы өлкәсендә эшчәнлек төрләрән гамәлгә ашыру;</li> <li>3) авыл хужалыгы алып бару;</li> <li>4) файдалы казылмалар эзләү һәм чыгару;</li> <li>5) капитал төзелеш объектларын төзү, велосипед һәм йөгерү юллары һәм гидротехник корылмалардан тыш.</li> </ol> <p>Урманнар урнашкан жирләрнең чикләрен мондый жирләрнең майданын киметүгә китерергә мөмкин итеп үзгәртү рөхсәт ителми.</p>
3.3	в) яшел зоналарда урнашкан урманнар	<p>Тыела:</p> <ol style="list-style-type: none"> <li>1) агулы химик препаратлар куллану;</li> <li>2) аучылык хужалыгы өлкәсендә эшчәнлек төрләрән гамәлгә ашыру, әгәр күрсәтелгән эшчәнлек төрләрән гамәлгә ашыру урман утыртмаларын кисүне үткәргә яисә аучылык инфраструктурасы объектларын булдыруга китермәсә;</li> <li>3) файдалы казылмалар эзләү һәм чыгару;</li> <li>4) авыл хужалыгын алып бару, печән чабу һәм умартачылыктан гайре, шулай ук печән чабу һәм умартачылык максатларында коймалар кую;</li> <li>5) капитал төзелеш объектлары төзү һәм алардан файдалану, гидротехника корылмаларыннан, элемент чыбыкларыннан, электр үткөрү чыбыкларыннан, жир асты торбаүткәргечләрәннән гайре</li> </ol> <p>Урманнар урнашкан жирләрнең чикләрен мондый жирләрнең майданын киметүгә китерергә мөмкин итеп үзгәртү рөхсәт ителми.</p>
4.	Кыйммәтле урманнар	<p>Тыела:</p> <ol style="list-style-type: none"> <li>1) капитал төзелеш объектларын төзү һәм эксплуатацияләү, велосипед һәм йөгерү юллары, линияле объектлар һәм гидротехник корылмалардан тыш.</li> <li>2) урман эшкәртү инфраструктурасын булдыру;</li> <li>3) урман плантацияләре булдыру максатында урманнардан файдалану</li> <li>4) урман түшәмәсен жыю</li> </ol>
4.1	Су объектлары буйларында урнашкан тыюлыклы урман полосалары	<p>Линияле объектлардан, гидротехник корылмалардан һәм нефть һәм табигый газ табу, эзләү һәм чыгару өчен кирәкле объектлардан кала, капитал төзелеш объектларын төзү һәм алардан файдалану.</p>
4.2	Уылдык чәчү урыннарын саклаучы урман полосалары	<p>РФ Урман кодексының 21 статьясының 6 өлешендә, 21.1 статьясының 2 өлешендә каралган очрактардан тыш, урман утыртмаларын тоташ кисү тыела.</p> <p>Сайланма кисүләр үзләрнен эйләнә-тирәлек хасил итү, су саклау, санитария-гигиена, савыктыру һәм башка төрле файдалы вазыйфаларын югалта баручы, саклагыч урманнарның максатчан билгеләнешен һәм алар үти торган файдалы вазыйфаларның сакланышын тәмин итүче урман утыртмаларын алмаштырырга ирек бирмәгән очракта гына</p>



Т/с	Урманнарның максатчан билгеләнеше	Урманнардан файдалануда чикләүләр
1	2	3
		<p>саклагыч урманнарда тоташ кисүләр гамәлгә ашырыла. Бу категориядәге урманнарда бик зәгыйфь, зәгыйфь һәм уртача югары интенсивлыктагы урман утыртмаларына карата сайланма кисүләр алып барыла, интенсивлыгы һәлак булган, зыян күргән һәм кыйммәтсез агачларны кисү өчен Агач материалы эзерләү кагыйдәләрендә билгеләнгән бик югары интенсивлыкка ирешә ала торган санитар кисүләрдән тыш.</p> <p>Тыела:</p> <p>1) капитал төзелеш объектлары урнаштыру, линияле объектлардан, гидротехник корылмалардан тыш;</p> <p>2) урман эшкәртү инфраструктурасы ясау;</p>
5.	Эксплуатация урманнары	РФ Урман кодексының 25 статьясында каралмаган максатларда урманнарны файдалану тыела.

### 3.2. Махсус саклана торган урман кишәрлекләренә төрләре буенча чикләүләр

Урманнарның махсус сакланыла торган кишәрлекләрендә хокукый режим РФ Урман кодексының 119 статьясы, Россия Табигать ресурслары һәм экология министрлыгының «Махсус сакланыла торган табигый территорияләрдә урнашкан урманнардан файдалану, аларны саклау, яңадан үрчетү үзенчәлекләрен раслау турында» 2021 елның 12 августындагы 558 номерлы боерыгы (алга таба – Үзенчәлекләр) белән регламентлана.

Махсус саклана торган урман кишәрлекләрендә аларның максатчан билгеләнеше белән файдалы үзлекләренә ярашмаган эшчәнлекне гамәлгә ашыру тыела.

Махсус саклана торган урман кишәрлекләре төрләре буенча чикләүләр 19 нчы таблицада күрсәтелде.

19 нчы таблица

#### Махсус саклана торган урман кишәрлегә төрләре буенча чикләүләр

Т/с	Махсус саклана торган урман кишәрлекләре төрләре	Урманнардан файдалануда чикләүләр
1	2	3
1.	Су объектлары, чокыр сөзәкләрендә урнашкан ярсаклагыч, туфраксаклагыч урман кишәрлекләре	<p>Махсус саклана торган урман кишәрлекләрендә, РФ Урман кодексының 119 статьясының 3 өлешендә күрсәтелгәннәрдән тыш, түбәндәгеләр тыела:</p> <p>1) РФ Урман кодексының 21 статьясының 6 өлешендә каралган очраклардан һәм сайланма кисүләр үз тирәлеген формалаштыручы, су саклау, санитар-гигиена, савыктыру һәм башка файдалы функцияләрен югалткан урман утыртмаларын саклык урманнарының максатчан билгеләнешен саклауны тәмин итүче һәм үзләренә файдалы функцияләрен үти ала торган урман утыртмаларына</p>

Т/с	Махсус саклана торган урман кишәрлекләре төрләре	Урманнардан файдалануда чикләүләр
1	2	3
		<p>алыштыруны тәмин итмәгән очраклардан тыш, урман утыртмаларын тоташ кисү;</p> <p>2) авыл хужалыгы алып бару, печән чабу, умартачылык һәм товар аквакультурасы (товар өчен балыкчылык) чикләү булып тора;</p> <p>3) капитал төзелеш объектларын төзү һәм эксплуатацияләү, линияле объектлар һәм гидротехник корылмалардан тыш; Махсус саклана торган урман кишәрлекләрендә сайланма кисүләр уздыру фәкәт һәлак булган һәм зыян күргән урман утыртмаларын кисү максатларында гына уздырыла.</p> <p>РФ Су кодексына ярашлы рәвештә су саклау зоналары чикләрендә тыела:</p> <p>1) туфракка ашлама кертү өчен агынты суларны файдалану;</p> <p>2) зиратлар, үлэт базлары, житештерү һәм куллану калдыклары, радиоактив, химик, шартлаткыч, агулы, агуый торган һәм агулы матдәләр күмелгән урыннарны урнаштыру;</p> <p>3) үсемлекләрнең корткычлары һәм авыруларына каршы көрәшү буенча авиация чараларын гамәлгә ашыру;</p> <p>4) транспорт чаралары белән хәрәкәт итү һәм аларны туктатып калдыру (махсус транспорт чараларыннан тыш), аларның каты япмалы махсус жиһазландырылган юллардан һәм урыннарда хәрәкәт итүе һәм тукталып торуы искәrmә булып тора.</p> <p>Яр бие саклык полосалары чикләрендә су саклау зоналары өчен билгеләнгән чикләүләр белән берлектә түбәндәгеләр тыела:</p> <p>1) жирне эшкәртү;</p> <p>2) юыла торган грунт өемнәрен урнаштыру;</p> <p>3) авыл хужалыгы хайваннарын көтү һәм алар өчен жәйге лагерьлар, ванналар оештыру.</p>
2.	Урмансыз кинлекләр белән чиктәш булып торучы урман кырыйлары	Махсус саклана торган урман кишәрлекләрендә, РФ Урман кодексының 119 статьясының 3 өлешендә күрсәтелгәннәрдән тыш, түбәндәгеләр тыела:
3.	Урман-орлык плантацияләре, даими урман-орлык кишәрлекләре һәм урман орлыкчылыгының башка объектлары	1) РФ Урман кодексының 21 статьясының 6 өлешендә каралган очраклардан һәм сайланма кисүләр үз тирәлеген формалаштыручы, су саклау, санитар-гигиена, савыктыру һәм башка файдалы функцияләрен югалткан урман утыртмаларын саклык урманнарының максатчан билгеләнешен саклауны тәмин итүче һәм үзләренен файдалы функцияләрен үти ала торган урман утыртмаларына алыштыруны тәмин итмәгән очраклардан тыш, урман утыртмаларын тоташ кисү;
4.	Реликт һәм эндемик үсемлекләре булган урман кишәрлекләре	2) авыл хужалыгы алып бару, печән чабу, умартачылык һәм товар аквакультурасы (товар өчен балыкчылык) чикләү булып тора;
5.	Сирәк һәм югалу куркынычы янаган кыргый жәнлекләрнең яшәү урыннары	3) капитал төзелеш объектларын төзү һәм эксплуатацияләү, линияле объектлар һәм гидротехник корылмалардан тыш.
6.	Табигый мирас объектлары	Махсус саклана торган урман кишәрлекләрендә сайланма кисүләр уздыру фәкәт һәлак булган һәм зыян күргән урман
7.	Махсус сакланучы башка урман кишәрлекләре	

Т/с	Махсус саклана торган урман кишэрлеклэре төрлэре	Урманнардан файдалануда чиклүүлэр
1	2	3
		утыртмаларын кисү максатларында гына уздырыла.
8.	Тыюлы урман кишэрлеклэре	Тыюлы урман кишэрлеклэрэндэ түбэндэгелэр рөхсэт ителми: 1) урман утыртмаларын кисү; 2) агулы химик препаратлар куллану; 3) авыл хужалыгы алып бару; 4) файдалы казылмалар эзлэу һәм чыгару; 5) капитал төзелеш объектларын төзү һәм эксплуатациялэу

Искәрмә: Махсус якланучы урман кишэрлеклэре урнашкан жир һәм аларның майданы урманнар коруны проектлаганда күрсәтелә.

### 3.3. Урманнардан файдалану төрлэре буенча чиклүүлэр

Урманнардан файдалану төрлэре буенча чиклүүлэр түбэндәге таблицада китерелгән.

Т/с	Урманнардан рөхсәтле файдалану төрлэре	Урманнардан файдалануда чиклүүлэр
1	2	3
1.	Агач материалы эзерлэу	Файдалану өчен билгеләнгән диләнке күләменнән (рөхсәт ителгән агач алу күләменнән) артып китүче күләмдә, шулай ук кисентеләрнең яшен бозып агач материалы эзерлэу рөхсәт ителми (РФ Урман кодексының 29 статьясының 5 өлеше). Россия Табигать ресурслары һәм экология министрлыгының «Россия Федерациясе Урман кодексының 23 статьясында күрсәтелгән урманчылыктарда агач материалы эзерлэу кагыйдэләрен раслау турында» 2020 елның 1 декабрэндәге 993 номерлы боерыгы белән расланган РФ Урман кодексының 23 статьясында күрсәтелгән урманчылыктарда агач материалы эзерлэу кагыйдэләренең 12 пункты нигезендә: а) елга һәм чишмә үзәннәрен сөйрәмә жир трассалары һәм урман юллары сыйфатында куллану рөхсәт ителми; б) диләнкедән читтә, алар белән чиктәш булган 50 метрлы полосаларда урман утыртмаларын, үсемчелек катламын һәм туфракларны зарарлау, урманнарны сәнэгать һәм башка төрле калдыктар белән чүплэу рөхсәт ителми; в) юлларга, күперлэргә, урман ызаннарына, киптерү челтәренә, юл, гидромелиоратив һәм башка төрле корылмаларга, елга һәм чишмә үзәннәренә зыян салу рөхсәт ителми; г) аударылыган һәм асылынып төшкән, киселгән агачларны (киселгән һәм диләнкедә калдырылган агачларны исәпкә алып) калдыру, сакланьрга тиешле яшь шытымны зарарлау яисә һәлак итү тыела; д) чиктәш булып торучы, кварталлардагы, диләнкеләрдәге

Т/с	Урманнардан рөхсәтле файдалану төрләре	Урманнардан файдалануда чикләүләр
1	2	3
		<p>һәм башка баганаларны һәм тамгаларны юк итү тыела;</p> <p>е) кисүгә тиешле булмаган һәм Россия Федерациясенең Агач материалы эзерләү кагыйдәләре һәм урман законнары нигезендә сакланырга тиешле агачларны, шул исәптән орлык бирү чыганаclarын һәм плюс агачларын кисү һәм зарарлау тыела;</p> <p>ж) рөхсәт ителгән чоры (рөхсәт ителгән кичектереп торы чорын да исәпкә алып) тәмамлангач агач материалы эзерләү, шулай ук файдалану хокукы туктатылгач яисә тәмамлангач агач материалы эзерләү рөхсәт ителми;</p> <p>з) билгеләнгән вакытына (рөхсәт ителгән кичектереп торуларны исәпкә алып) алып чыгылмаган агачны диләнкедә калдыру рөхсәт ителми;</p> <p>и) урман үзләштерү проектында яисә диләнке ясауның технологик картасында каралмаган урыннарда агач материалын чыгару, тарттыру (транспорт белән күчерү) рөхсәт ителми;</p> <p>к) диләнкене агач кисү калдыкларыннан (агачларны кисеп аударганда һәм тарттырганда (транспорт белән күчәргәндә) диләнкедә барлыкка килә торган агач материалы калдыкларыннан, шулай ук кәүсәләрне киселгән агачларның очлык өлешләрен үз эченә алган ботаклардан, тамыр өсте өлешеннән, сабакларыннан, туздан) чистарту эшләрен үткәrmәү яки вакытында үткәrmәү рөхсәт ителми;</p> <p>л) сөйрәмә жирләрдән һәм төяү майданнарыннан кала, туфракның өске уңдырышлы катламын юк итү рөхсәт ителми.</p> <p>Диләнкеләрдә агач материалы эзерләгәндә яшәргә яраклы, аларның табигый ареалы чикләрендә үсеп китүче (әгәр тиешле агач токомының урманнар составындагы майданы өлеше урманчылык майданының 1 процентыннан артып китмәсә) кыйммәтле агач токомнарын (имән, бук, корычагач, эрбет, юкә, күг, элмә, кара зирек, чәчә торган каштан) кисү рөхсәт ителми.</p> <p>Россия Федерациясе Кызыл китабына, Татарстан Республикасы Кызыл китабына кертелгән зат төрләре сакланырга тиешле.</p> <p>Агач материалы эзерләгәндә урман утыртмалары агачлары составында 3 һәм аннан да күбрәк берәмлектә кедр катнашучы өлгәргән, картайган урман утыртмаларын кисү рөхсәт ителми.</p>
2.	Чәер эзерләү	<p>Түбәндәгеләргә кирт салу тыела:</p> <p>а) юкка чыгарганчыга кадәр зарарлы организм чыганаclarында урнашкан урман утыртмаларына;</p> <p>б) урман янғыннары, зарарлы организмнар һәм башка тискәре факторлар нәтижәсендә зарарланган һәм зәгыйфьләнгән урман утыртмаларына;</p> <p>в) Россия Федерациясе законнары нигезендә агач эзерләү максатында өлгәргән һәм картайган урман утыртмаларын</p>

Т/с	Урманнардан рөхсәтле файдалану төрләре	Урманнардан файдалануда чикләүләр
1	2	3
		<p>тоташ яки сайланма кисүләр рөхсәт ителмәгән урманнардагы урман утыртмаларына;</p> <p>г) даими урман-орлык кишәрлекләрендә, урман-орлык плантацияләрендә, генетика резервацияләрендә урнашкан урман утыртмаларына, шулай ук плюс агачларына, орлыклыктарга, орлык чәчәклекләренә һәм полосаларына (Россия Табигать ресурслары һәм экология министрлыгының «Чәер эзерләү кагыйдәләрен раслау турында» 2020 елның 9 ноябрәндәге 911 номерлы боерыгы белән расланган Чәер эзерләү кагыйдәләренә 7 пункты).</p>
3.	Агач булмаган урман ресурсларын эзерләү һәм жыеп алу	<p>Агач булмаган урман ресурслары эзерләү һәм жыеп алу өчен үсемлекләренң түбәндәге төрләрен куллану тыела:</p> <ul style="list-style-type: none"> <li>- Россия Федерациясе Кызыл китабына һәм Татарстан Республикасы Кызыл китабына кертелгәннәрне;</li> <li>- наркотик матдәләр дип таныла торганнарны;</li> <li>- агачын эзерләү рөхсәт ителми торган агачларның һәм куаклыктарның төрләре (токимнары) исемлегенә кертелгәннәрне.</li> </ul> <p>Агач булмаган урман ресурслары эзерләү һәм жыеп алу чикләнергә яки радиоактив матдәләр белән пычранган районнарда билгеләнгән тәртиптә тыелырга мөмкин.</p> <p>Россия Табигать ресурслары һәм экология министрлыгының «Агач булмаган урман ресурсларын эзерләү һәм жыю кагыйдәләрен раслау турында» 2020 елның 28 июлендәге 496 номерлы боерыгы белән расланган Агач булмаган урман ресурсларын эзерләү һәм жыю кагыйдәләренә ярашлы рәвештә:</p> <ul style="list-style-type: none"> <li>- эрозиягә каршы урманнарда; су объектлары буйларында, чокыр сөзәклекләрендә урнашкан ярсаклагыч һәм туфраксаклагыч урман кишәрлекләрендә, фәнни яисә тарихи әһәмияткә ия урманнарда, шулай ук тулылыгы 0,8–1,0 тигез булган яшь агачларда һәм йомылмаган урман культураларында түмәр сагызын эзерләү рөхсәт ителми (13 пункт);</li> <li>- агачларны туз эзерләү өчен кисү тыела (14 пункт);</li> <li>- агач һәм куаклар кабыгын эзерләү рөхсәт ителми, әгәр бу эшчәнлек эзерләнгән урман продукциясенә сыйфатын киметүгә китерсә (15 пункт);</li> <li>- чыбык-чабык эзерләгәндә агачларны һәм куакларны, аларның очларын, ботакларын һәм сабакларын, корткычларга һәм авыруларга бирешмәгән, кору билгеләре күзәтелмәгән агачларның очларыннан кисәргә рөхсәт ителми (16 нчы пункт);</li> <li>- табигый һәм башка объектларны саклау функцияләрен башкаручы урманнарда, су саклау зоналарында урнашкан урманнарда кыйммәтле урманнарда түшәмәләрне жыю тыела (21 пункт);</li> <li>- сынау һәм эксперименталь кисүләр үткәргәндә, фәнни-тикшеренү эшчәнлеген, белем бирү эшчәнлеген гамәлгә</li> </ul>

Т/с	Урманнардан рөхсәтле файдалану төрләре	Урманнардан файдалануда чикләүләр
1	2	3
		<p>ашыру өчен тапшырылган урманнарда даими сынау майданнарында себерке һәм үрү өчен себеркеләр, ботаклар һәм куаклар, модель агачларын сайлап алу рөхсәт ителми (23 пункт);</p> <ul style="list-style-type: none"> <li>- сынау һәм эксперименталь кисүләр үткәргәндә агач яшеллеген эзерләү, фәнни-тикшеренү эшчәнлеген, белем бирү эшчәнлеген гамәлгә ашыру өчен бирелгән урманнарда даими сынау майданнарында модель агачларын сайлап алу рөхсәт ителми (24 пункт).</li> </ul>
4.	<p>Азык-төлек урман ресурслары эзерләү һәм дару үләннәре жыю</p>	<p>Төрләре Россия Федерациясе Кызыл китабына, Татарстан Республикасы Кызыл китабына кертелгән яки наркотик матдәләр булып саналган гөмбәләргә һәм кыргый үсүче үсемлекләргә эзерләү һәм жыеп алу рөхсәт ителми.</p> <p>Азык-төлек урман ресурсларын эзерләү һәм дару үләннәрен жыеп алу радиоактив матдәләр белән пычранган районнарда билгеләнгән тәртиптә чикләнергә мөмкин.</p> <p>Россия Табигать ресурслары һәм экология министрлыгының «Азык-төлек урман ресурсларын эзерләү һәм дару үләннәрен жыю кагыйдәләрен раслау турында» 2020 елның 28 июлендәге 494 номерлы боерыгы белән расланган Азык-төлек урман ресурсларын эзерләү һәм дару үләннәрен жыю кагыйдәләрен раслау кагыйдәләренә ярашлы рәвештә:</p> <ul style="list-style-type: none"> <li>- жимеш бирә торган агачларны кисү һәм жимешләр эзерләү өчен ботакларны кискәләү тыела (13 пункт);</li> <li>- чикләвекләргә эзерләгәндә агачларны һәм куакларны кисү, шулай ук агачларга һәм куакларга зыян сала торган ысулларны куллану тыела (14 пункт);</li> <li>- гөмбәләр эзерләү аларның ресурсларын саклауны тәмин итүче ысуллар белән башкарылырга тиеш (15 пункт);</li> <li>- каен суты эзерләү өлгергән урман кишәрлекләрендә кисәренә кимендә 5 ел калгач рөхсәт ителә (16 пункт);</li> <li>- башка төрле азык-төлек ресурслары эзерләү аларның үрентеләре торышына зыян салмый торган ысуллар белән башкарылырга тиеш; үсемлекләргә тамырлары белән өзеп алырга, яфрактарына (ботактарына) һәм тамырларына зыян салырга рөхсәт ителми (17 пункт).</li> </ul>
5.	<p>Аучылык хужалыгы өлкәсендә эшчәнлек төрләрен гамәлгә ашыру</p>	<p>Аучылык хужалыгы өлкәсендә эшчәнлек төрләрен гамәлгә ашыру тыела:</p> <ul style="list-style-type: none"> <li>- урман паркы зоналарында урнашкан урманнарда (РФ Урман кодексының 114 статьясының 2 өлешендәге 2 пункты).</li> <li>- шәһәр урманнарында (РФ Урман кодексының 116 статьясының 2 өлеше 2 пункты)</li> <li>- яшел зоналарда урнашкан урманнарда, әгәр күрсәтелгән эшчәнлек төрләрен гамәлгә ашыру урман утыртмаларын кисүгә яки аучылык инфраструктурасы объектларын булдыруга китерсә (РФ Урман кодексының 114 статьясының 4 өлешендәге 4 пункты).</li> </ul>
6.	<p>Авыл хужалыгы алып бару</p>	<p>Су саклау зоналарында урнашкан урманнарда авыл</p>

Т/с	Урманнардан рөхсәтле файдалану төрләре	Урманнардан файдалануда чикләүләр
1	2	3
		<p>хужалыгы алып бару тыела, печән чабу, умартачылык һәм товар аквакультурасыннан (товар өчен балыкчылыктан) тыш (РФ Урман кодексының 113 статьясының 2 пункты).</p> <p>Саклагыч урманнарның яр бие чикләрендәге жирләрне сөрү, авыл хужалыгы хайваннарын көтү һәм алар өчен жәйге лагерьлар, ванналар оештыру тыела (РФ Су кодексының 65 статьясының 17 өлешендәге 1, 3 пунктлары).</p> <p>Урман паркы зоналарында урнашкан урманнарда авыл хужалыгы алып бару тыела (РФ Урман кодексының 114 статьясының 2 өлешендәге 3 пункты).</p> <p>Яшел зоналарда урнашкан урманнарда, печән чабу һәм умартачылыктан, шулай ук печән чабу һәм умартачылык максатларында киртәләп алулардан гайре, авыл хужалыгы алып бару тыела (РФ Урман кодексының 114 статьясының 4 өлешендәге 2 пункты).</p> <p>Шәһәр урманнарында авыл хужалыгы алып бару тыела (РФ Урман кодексының 116 статьясының 2 өлешендәге 3 пункты).</p> <p>Тыюлыклы урман участкаларында авыл хужалыгын алып бару тыела (РФ Урман кодексының 119 статьясының 3 өлешендәге 3 пункты).</p> <p>Махсус саклана торган урман кишәрлекләрендә, печән чабудан һәм умартачылыктан кала, авыл хужалыгын алып бару тыела (РФ Урман кодексының 119 статьясының 4 өлешендәге 2 пункты).</p> <p>Россия Табиғат ресурслары һәм экология министрлыгының «Урманнардан авыл хужалыгы алып бару өчен файдалану кагыйдәләрен һәм Урман кишәрлеген бирмичә, сервитут, гавами сервитут билгеләп яки билгеләмичә генә урманнардан авыл хужалыгы алып бару өчен файдалану кагыйдәләрен раслау турында» 2020 елның 2 июлендәге 408 номерлы боерыгы белән расланган Урманнардан авыл хужалыгы алып бару өчен файдалану кагыйдәләрен һәм Урман кишәрлеген бирмичә, сервитут, гавами сервитут билгеләп яки билгеләмичә генә урманнардан авыл хужалыгы алып бару өчен файдалану кагыйдәләре нигезендә:</p> <ul style="list-style-type: none"> <li>- урман культуралары, кыйммәтле агач токымнарының табигый яшь агачлары, үсеш алган яшь үсентеләр биләгән жирләрдә авыл хужалыгы хайваннарын көтүгә юл куелмый;</li> <li>- селекция-урман орлыклары, имән, чыршы-пихта, тал, каты яфраклы, чикләвекле плантацияләр үсә торган кишәрлекләрдә авыл хужалыгы хайваннарын көтү рөхсәт ителми;</li> <li>- урманнарны табигый торгызуга һәм ылыслы һәм каты яфраклы токымнар белән урманнарны торгызуга ярдәм итү буенча проектлана торган чаралар булган кишәрлекләрдә авыл хужалыгы хайваннарын көтү;</li> <li>- жиңел юыла торган һәм жылләтелә торган туфраклы кишәрлекләрдә авыл хужалыгы хайваннарын көтү.</li> </ul>

Т/с	Урманнардан рөхсәтле файдалану төрләре	Урманнардан файдалануда чикләүләр
1	2	3
		<p>Урманнарны авыл хужалыгын алып бару өчен файдалану максатында урманнарны табигый торгызу һәм ылыслы һәм каты яфраклы токымнар, жиңел юыла һәм жылләтелә торган туфраклар белән торгызуга ярдәм итү буенча проектланган чаралар белән урман культуралары, кыйммәтле агач токымнарының табигый яшь үсентеләре, селекция-урман орлыклары, каен-пихта, тал, каты яфраклы, чикләвек плантацияләре биләгән урман фонды жирләрен куллану тыела.</p> <p>Авыл хужалыгы хайваннарын көткәндә (коймаланган урыннарда яки бәйдә тотып көтүдән тыш) урман культураларын, питомникларны, табигый шытып чыккан яшь үсентеләрен һәм урманның башка кыйммәтле кишәрлекләрен бозуга юл куелмаска тиеш.</p>
7.	Балыкчылыкны гамәлгә ашыру, һәвәскәрләрчә балык тотудан тыш	<p>Балыкчылыкны гамәлгә ашырганда, һәвәскәрләрчә балык тотудан тыш, түбәндәгеләр рөхсәт ителми:</p> <p>а) тапшырылган урман кишәрлегеннән читтә урман утыртмаларына, үсемлекләр капламына һәм туфракка зыян салу;</p> <p>б) тапшырылган урман кишәрлеген һәм аның чикләрендәге территорияләренә төзелеш һәм көнкүреш калдыклары, агач калдыклары белән чүпләү;</p> <p>в) тапшырылган урман кишәрлеге мәйданнарын һәм аннан читтәге территорияләренә химик һәм радиоактив матдәләр белән пычрату.</p>
8.	Фәнни-тикшеренү эшчәнлеген, мәгариф эшчәнлеген гамәлгә ашыру	<p>Урманнарны фәнни-тикшеренү эшчәнлеге, белем бирү эшчәнлеге өчен кулланганда түбәндәгеләр рөхсәт ителми:</p> <p>а) тапшырылган урман кишәрлегеннән читтә урман утыртмаларына, үсемлекләр капламына һәм туфракка зыян салу;</p> <p>б) тапшырылган урман кишәрлеген һәм аның чикләрендәге территорияләренә төзелеш һәм көнкүреш калдыклары, агач калдыклары, бүтән калдыклар белән чүпләү;</p> <p>в) тапшырылган урман кишәрлеге мәйданнарын һәм аннан читтәге территорияләренә химик һәм радиоактив матдәләр белән пычрату (Россия Табигать ресурслары һәм экология министрлыгының «Урманнардан фәнни-тикшеренү эшчәнлеген, мәгариф эшчәнлеген гамәлгә ашыру өчен файдалану кагыйдәләрен раслау турында» 2020 елның 27 июлендәге 487 номерлы боерыгы белән расланган Урманнардан фәнни-тикшеренү эшчәнлеген, мәгариф эшчәнлеген гамәлгә ашыру өчен файдалану кагыйдәләренен 9 пункты).</p> <p>Агулы химик препаратлар куллану тыела (РФ Урман кодексының 112 статьясының 4 өлеше, 113 статьясының 1 өлеше, 114 статьясының 2 өлешенң 1 пункты, 4 өлешенң 1 пункты).</p>
9.	Рекреация эшчәнлеген гамәлгә ашыру	Рекреация эшчәнлеген гамәлгә ашыру өчен тапшырылган урман кишәрлекләрендә табигый ландшафтлар, хайваннар



Т/с	Урманнардан рөхсәтле файдалану төрләре	Урманнардан файдалануда чикләүләр
1	2	3
		<p>дөнъясы объектлары, су объектлары сакланырга тиеш (РФ Урман кодексының 41 статьясындагы 6 өлеше).</p> <p>Россия Табигать ресурслары министрлыгының «Урманнардан рекреация эшчәнлеген гамәлгә ашыру өчен файдалану кагыйдәләрен раслау турында» 2020 елның 9 ноябрәндәге 908 номерлы боерыгы белән расланган Урманнардан рекреация эшчәнлеген гамәлгә ашыру өчен файдалану кагыйдәләре нигезендә:</p> <ul style="list-style-type: none"> <li>- рекреация эшчәнлеген гамәлгә ашыру өчен тапшырылган урман кишәрлекләрендә табигый ландшафтлар, хайваннар дөнъясына караган объектлар, үсемлекләр дөнъясы, су объектлары сакланырга тиешле (4 пункт);</li> <li>- Россия Федерациясе Кызыл китабына яки Россия Федерациясе субъектының кызыл китабына кертелгән сирәк очрый торган һәм юкка чыгу куркынычы янаган агачларны, куакларны, лианаларны, башка урман үсемлекләрен саклау мөмкин булмаган очракта, урманнардан рекреация эшчәнлеген гамәлгә ашыру өчен файдалану рөхсәт ителми (4 пункт);</li> <li>- РФ Урман кодексының 41 статьясының 3 өлешендә күрсәтелгән эшчәнлекне гамәлгә ашырганда физик затларның яшәү урыннары булган объектларны урнаштыру рөхсәт ителми (5 пункт);</li> <li>- урманнардан рекреация эшчәнлеген алып бару өчен файдалану эйләнә-тирә мохиткә һәм кеше сәламәтлегенә зыян китерми торган ысуллар белән башкарыла (6 пункт).</li> </ul>
10.	Урман плантацияләре булдыру һәм аларны эксплуатацияләү	<p>Урман плантацияләрен булдыру һәм аларны эксплуатацияләү максатларында урманнардан файдалану очрагында:</p> <ul style="list-style-type: none"> <li>- су саклау зоналарында урнашкан урманнардан файдалану тыела (РФ Урман кодексының 113 статьясының 3 пункты);</li> <li>- минус утыртмаларында плюс агачларын сайлау рөхсәт ителми. (Россия Табигать ресурслары һәм экология министрлыгының «Урман орлыкчылыгы объектларын (урман орлыкчылыгы плантацияләрен, даими урман орлыкчылыгы кишәрлекләрен һәм мондый объектларны) төзү һәм бүлеп бирү кагыйдәләрен раслау турында» 2015 елның 20 октябрәндәге 438 номерлы боерыгы белән расланган Урман орлыкчылыгы объектларын (урман орлыкчылыгы плантацияләрен, даими урман орлыкчылыгы кишәрлекләрен һәм мондый объектларны) төзү һәм бүлеп бирү кагыйдәләренең 7 пункты).</li> </ul>
11.	Жимешле, жиләкле, декоратив урман үсемлекләре, дару үләннәре үстерү	<p>Россия Табигать ресурслары һәм экология министрлыгының «Урманнардан жимешле, жиләкле, декоратив урман үсемлекләрен, дару үләннәрен үстерү өчен файдалану кагыйдәләрен раслау турында» 2020 елның 28 июлендәге 497 номерлы боерыгы белән расланган Урманнардан жимешле, жиләкле, декоратив урман үсемлекләрен, дару үләннәрен үстерү өчен файдалану кагыйдәләре нигезендә:</p>

Т/с	Урманнардан рөхсәтле файдалану төрләре	Урманнардан файдалануда чикләүләр
1	2	3
		<p>- жимешле, жиләкле, декоратив урман үсемлекләрен, дару үләннәрен үстерү өчен, беренче чиратта, урман фонды жирләре составындагы урмансыз жирләр, шулай ук урманга әверелмәгән агачлар киселгән урыннар, аланнарны һәм аларга урман культураларын утыртканчы урманның табигый торгызылуы мөмкин булмаган башка урман үсемлекләре белән капланмаган жирләр; рекультивацияләнергә тиешле (эшләнелгән торфлыклар) (11 пункт) жирләр файдаланыла;</p> <p>- жимешле, жиләкле, декоратив урман үсемлекләрен, дару үләннәрен – үстерү өчен үзгәртеп коруга билгеләнмәгән, азкыйммәтле утыртма кишәрлекләре файдаланылырга мөмкин (12 пункт);</p> <p>- РФ Урман кодексының 60.15 статьясы нигезендә Россия Федерациясе Кызыл китабына, Татарстан Республикасы Кызыл китабына кертелгән үсемлек төрләре очрый торган урман кишәрлекләреннән жимешле, жиләкле, декоратив урман үсемлекләрен, дару үләннәрен үстерү өчен файдалану тыела.</p>
12.	Урман питомникларын булдыру һәм аларны эксплуатацияләү	<p>Россия Табигать ресурслары һәм экология министрлыгының «Урман питомникларын төзү һәм аларны эксплуатацияләү кагыйдәләрен раслау турында» 2021 елның 12 октябрендәге 737 номерлы боерыгы белән расланган Урман питомникларын төзү һәм аларны эксплуатацияләү кагыйдәләре нигезендә:</p> <p>- урман питомникларында кәлшәләр, чөчүлекләр үстерү өчен чөчүлек һәм башка төр үзенчәлекләре тикшерелмәгән урман үсемлекләре орлыкларын куллану рөхсәт ителми (9 пункт);</p> <p>- урман питомникларында урман үсентеләре орлыклары партияләрен аерым чөчү кулланыла; урман үсемлекләре орлыклары партияләрен катнаштыру рөхсәт ителми (11 пункт);</p> <p>- урман питомникларын төзү һәм аларны эксплуатацияләү өчен урман белән капланмаган жирләр кулланыла (13 пункт);</p> <p>- Россия Федерациясе Кызыл китабына яки Россия Федерациясе субъекты кызыл китабына кертелгән сирәк очрый торган һәм юкка чыгу куркынычы янаган агачларны, куакларны, лианаларны, башка урман үсемлекләрен саклау мөмкин булмаган очракта, урман питомникларын төзү һәм аларны эксплуатацияләү өчен урманнардан файдалану рөхсәт ителми (14 пункт);</p> <p>- Россия Федерациясе Кызыл китабына, Россия Федерациясе субъектлары кызыл китапларына кертелгән үсемлек төрләре очрый торган урман кишәрлекләрен урман утыртмаларының утырту материалын (үрентеләр, чәчкеннәр) үстерү өчен файдалану РФ Урман кодексының 60.15 статьясы нигезендә тыела.</p>
13.	Жир асты байлыklarын геологик өйрәнүне гамәлгә	Яшел зоналарда урнашкан урманнарда һәм урман паркы зоналарында урнашкан урманнарда файдалы казылмалар

Т/с	Урманнардан рөхсәтле файдалану төрләре	Урманнардан файдалануда чикләүләр
1	2	3
	<p>ашыру, файдалы казылмалар эзләү һәм чыгару</p>	<p>разведкалау һәм чыгару тыела (РФ Урман кодексының 114 статьясының 2 өлешендәге 4 пункты, 4 өлешендәге 1 пункты).</p> <p>Шәһәр урманнарында файдалы казылмаларны разведкалау һәм чыгару тыела (РФ Урман кодексының 116 статьясының 2 өлешендәге 4 пункты).</p> <p>Жир астын геологик өйрәнү, файдалы казылмаларны разведкалау һәм чыгару максатларында урманнардан файдалану рөхсәт ителми:</p> <p>а) Урман кодексында билгеләнгән тәртиптә расланган Урманнарда санитар куркынычсызлык кагыйдәләре нигезендә агачларны кисеп аудару һәм бульдозерлар ярдәмендә агач үсемлекләреннән чистарту, чик буе полосаларын һәм урман кырыйларын кисү калдыклары белән чүпләү, урман кырыйларындагы агачларның ботакларына һәм скелет тамырларына зыян китерү, жәйге чорда яңа кисеп алынган агач материалын санитар куркынычсызлык кагыйдәләре нигезендә кәүсә корткычларына каршы саклык чараларын күрмичә урманда калдыру (саклау);</p> <p>б) урман утыртмаларын суга батыру һәм озак итеп су бастыру;</p> <p>в) урманнардан файдалану гамәлгә ашырыла торган жирләрдән читтә урман утыртмаларына, үсемлекләр япмасына һәм туфракка зыян китерү;</p> <p>г) урманнарны житештерү һәм куллану калдыклары белән чүпләү;</p> <p>д) урманнардан һәм аның читендәге территорияләрдән файдалану гамәлгә ашырыла торган жирләрнең майданнарын химик һәм радиоактив матдәләр белән пычрату;</p> <p>е) транспорт чараларының һәм башка механизмнарның ирекле, билгеләнмәгән маршрутлар буенча, шул исәптән урманнардан файдалану гамәлгә ашырыла торган жирләрдән читтә йөрүе (Россия Табигать ресурслары һәм экология министрлыгының «Файдалы казылмаларны геологик өйрәнү, эзләү һәм чыгаруны гамәлгә ашыру өчен урманнардан файдалану кагыйдәләрен һәм урман кишәрлеген бирмичә, сервитут билгеләп яки билгеләмичә генә, жир асты байлыкларын геологик өйрәнү, файдалы казылмаларны эзләү һәм чыгаруны гамәлгә ашыру максатларында урманнардан файдалану очраклары исемлеген раслау турында» 2020 елның 7 июлендәге 417 номерлы боекы белән расланган Файдалы казылмаларны геологик өйрәнү, эзләү һәм чыгаруны гамәлгә ашыру өчен урманнардан файдалану кагыйдәләрен һәм урман кишәрлеген бирмичә, сервитут билгеләп яки билгеләмичә генә, жир асты байлыкларын геологик өйрәнү, файдалы казылмаларны эзләү һәм чыгаруны гамәлгә ашыру максатларында</p>

Т/с	Урманнардан рөхсәтле файдалану төрләре	Урманнардан файдалануда чикләүләр
1	2	3
		урманнардан файдалану очраклары исемлегенең 18 пункты).
14.	Сусаклагычлар һәм башка ясалма су объектларын төзү һәм эксплуатацияләү, диңгез һәм елга портларын төзү һәм киңәйтү, гидротехник корылмалар төзү, реконструкцияләү һәм эксплуатацияләү	Тыюлыклы урман кишәрлекләрендә капитал төзелеш объектларын төзү һәм эксплуатацияләү тыела (РФ Урман кодексының 119 статьясының 3 өлешендәге 5 пункты).
14.	Линияле объектлар төзү, үзгәртеп кору, алардан файдалану	<p>Урманнарны линияле объектлар төзү, үзгәртеп кору һәм эксплуатацияләү өчен файдаланганда түбәндәгеләр рөхсәт ителми:</p> <p>а) аларда урманнардан файдалану гамәлгә ашырыла торган һәм линияле объектларның саклау зоналарындагы жирләрдән читтәге урман утыртмаларына, үсемлек капламына һәм туфракка зыян китерү;</p> <p>б) урманнардан файдалану гамәлгә ашырыла торган жирләргә тоташкан территорияләрне төзелеш һәм көнкүреш чүп-чары, агач калдыклары белән чүпләү;</p> <p>в) урманнар файдаланыла торган жирләрне һәм урманнар файдаланыла торган жирләргә якин территорияләрне химик һәм радиоактив матдәләр белән пычрату;</p> <p>г) транспорт чараларының, механизмнарның ирекле, билгеләнмәгән маршрутлар буенча үтүе (Россия Табигать ресурслары һәм экология министрлыгының «Урманнардан линияле объектларны төзү, реконструкцияләү, эксплуатацияләү өчен файдалану кагыйдәләрен һәм Урман кишәрлеген бирмичә, сервитут, гавами сервитут билгеләп яки билгеләмичә урманнардан линияле объектларны төзү, реконструкцияләү, эксплуатацияләү өчен файдалану очраклары исемлеген раслау турында» 2020 елның 10 июлендәге 434 номерлы боерыгы белән расланган Урманнардан линияле объектларны төзү, реконструкцияләү, эксплуатацияләү өчен файдалану кагыйдәләренең һәм Урман кишәрлеген бирмичә, сервитут, гавами сервитут билгеләп яки билгеләмичә урманнардан линияле объектларны төзү, реконструкцияләү, эксплуатацияләү өчен файдалану очраклары исемлегенең 15 пункты).</p> <p>Урман паркы зоналарында урнашкан урманнарда, велосипед һәм йөгерү юллары һәм гидротехник корылмалардан тыш, капитал төзелеш объектларын төзү тыела (РФ Урман кодексының 114 статьясының 2 өлешендәге 5 пункты)</p> <p>Яшел зоналарда урнашкан урманнарда капитал төзелеш объектларын төзү һәм эксплуатацияләү тыела, гидротехник корылмалардан, элемент линияләреннән, электр тапшыру линияләреннән, жир асты үткәргечләреннән тыш (РФ Урман кодексының 114 статьясының 4 өлешендәге 3 пункты)</p> <p>Шәһәр урманнарында капитал төзелеш объектларын төзү тыела, велосипед һәм йөгерү юллары һәм гидротехник</p>

Т/с	Урманнардан рөхсәтле файдалану төрләре	Урманнардан файдалануда чикләүләр
1	2	3
		корылмалардан тыш (РФ Урман кодексының 116 статьясының 2 өлешендәге 5 пункты)
15.	Агач эшкәртү инфраструктурасы объектларын төзү һәм эксплуатацияләү	<p>Саклагыч урманнарда, шулай ук РФ Урман кодексында, башка федераль законнарда каралган башка очрақларда (РФ Урман кодексының 14 статьясындагы 2 өлеше) урман эшкәртү инфраструктурасын булдыру һәм эксплуатацияләү тыела.</p> <p>Урман эшкәртү инфраструктурасы объектларын булдыру һәм эксплуатацияләү өчен урманнардан файдаланганда түбәндәге очрақлар булмаска тиеш:</p> <ul style="list-style-type: none"> <li>- урманнарны пычрату (шул исәптән радиоактив һәм нефть матдәләре белән) һәм урманнарга башка төрле тискәре йогынты ясау;</li> <li>- гражданнарның урманнарда булуына чикләүләр кертелгән очрақта, транспорт чараларының урман кишәрлекләренә керүе (Россия Табигать ресурслары һәм экология министрлыгының «Урман эшкәртү инфраструктурасы объектларын булдыру һәм эксплуатацияләү өчен урманнардан файдалану кагыйдәләрен раслау турында» 2022 елның 31 гыйнварындагы 54 номерлы боерыгы белән расланган Урманнардан агач материалын һәм башка урман ресурсларын эшкәртү өчен файдалану кагыйдәләренең 6 пункты).</li> </ul>
16.	Дини эшчәнлекне гамәлгә ашыру	<p>Капиталь булмаган корылмалар, урман инфраструктурасын булдыру белән бәйлә булмаган корылмалар төзү өчен урман утыртмаларын тоташ кисү рөхсәт ителми, ә урманнардан файдаланганда РФ Урман кодексының 41 статьясына ярашлы рәвештә урман утыртмаларына сайланма кисүләр дә рөхсәт ителми.</p> <p>Урманнардан файдаланганда федераль законнарда ярашлы рәвештә торак йортларга кертелгән капитал төзелеш объектларын төзү һәм эксплуатацияләү рөхсәт ителми.</p> <p>Капиталь төзелеш объектларын төзү, реконструкцияләү, капитал ремонтлау өчен урманнарны тулаем кисү рөхсәт ителми.</p> <p>Дини эшчәнлекне гамәлгә ашыру өчен тапшырылган урман кишәрлекләрендә дини һәм хәйриячелек билгеләнешендәге биналарны, корылмаларны, төзелмәләрне торгызу рөхсәт ителә.</p> <p>Кишәрлекне көнкүреш калдыклары белән чүпләү, ирекле маршрутлар буенча транспортта йөрү; урман утыртмаларына зыян китерү тыела.</p>

Гамәлдәге урман орлыкчылык объектларының нормативлары һәм параметрлары әлеге урман хужалыгы регламентында әзерләнми, урман орлыкчылык объектлары турында белешмәләр ел саен Россия Табигать ресурслары һәм экология министрлыгының «Дәүләт урман реестрын алып бару формаларын раслау турында»

2021 елның 24 декабрендәге 1007 номерлы боекы белән расланган 14-ГЛР формасы буенча яңартыла.