СОВЕТ
МУНИЦИПАЛЬНОГО
ОБРАЗОВАНИЯ
«ЛЕНИНОГОРСКИЙ
МУНИЦИПАЛЬНЫЙ РАЙОН»
РЕСПУБЛИКИ ТАТАРСТАН

ТАТАРСТАН РЕСПУБЛИКАСЫ
«ЛЕНИНОГОРСК
МУНИЦИПАЛЬ РАЙОНЫ»
МУНИЦИПАЛЬ
БЕРӘМЛЕГЕ
СОВЕТЫ

РЕШЕНИЕ **КАРАР**

17.10.2023 г.Лениногорск № 66

Татарстан Республикасы Лениногорск муниципаль районының «Кармалка авыл җирлеге» муниципаль берәмлегенең җирдән файдалану һәм төзелеш кагыйдәләрен раслау турында

«Кармалка авыл җирлеге» муниципаль берәмлеге территориясен тотрыклы үстерүне тәэмин итү, инженер, транспорт һәм социаль инфраструктураларны үстерү, гражданнарның һәм аларның берләшмәләренең мәнфәгатьләрен исәпкә алуны тәэмин итү максатларында, Россия Федерациясе Шәһәр төзелеше кодексының 24 статьясына, «Россия Федерациясендә җирле үзидарә оештыруның гомуми принциплары турында» 2003 елның 6 октябрендәге 131-ФЗ номерлы Федераль законның 15 статьясына, Татарстан Республикасы «Лениногорск муниципаль районы» муниципаль берәмлеге Уставы нигезендә, 10.08.2023дән 10.09.2023гә кадәр булган ачык тыңлаулар нәтиҗәләре турындагы нәтиҗәне исәпкә алып, Лениногорск муниципаль районы Советы КАРАР БИРДЕ:

1.Татарстан Республикасы Лениногорск муниципаль районының «Кармалка авыл җирлеге» муниципаль берәмлегенең җирдән файдалану һәм төзелеш кагыйдәләрен расларга.

2. Әлеге карарны Лениногорск муниципаль районының рәсми сайтында (http://leninogorsk.tatarstan.ru) һәм Татарстан Республикасының хокукый мәгълүмат рәсми порталында (http://pravo.tatarstan.ru/) бастырып чыгарырга.

3. Әлеге карар рәсми басылып чыккан вакыттан үз көченә керә.

4. Әлеге карарның үтәлешен тикшереп торуны «Лениногорск муниципаль районы» муниципаль берәмлегенең җирдән файдалану һәм төзелеш комиссиясе рәисенә йөкләргә.

Лениногорск муниципаль
районы башлыгы,
Совет рәисе Р.Г.Хөсәенов

ТАТАРСТАН РЕСПУБЛИКАСЫ ЛЕНИНОГОРСК МУНИЦИПАЛЬ РАЙОНЫ «КАРМАЛКА АВЫЛ ҖИРЛЕГЕ» МУНИЦИПАЛЬ БЕРӘМЛЕГЕНЕҢ ҖИРДӘН ФАЙДАЛАНУ ҺӘМ ТӨЗЕЛЕШ КАГЫЙДӘЛӘРЕ

Том 1

КУЛЛАНУ ТӘРТИБЕ ҺӘМ ҖИРДӘН ФАЙДАЛАНУ ҺӘМ ТӨЗЕЛЕШ КАГЫЙДӘЛӘРЕНӘ ҮЗГӘРЕШЛӘР КЕРТҮ ТӘРТИБЕ

2023 ел

ҖИРДӘН ФАЙДАЛАНУ ҺӘМ ТӨЗЕЛЕШ КАГЫЙДӘЛӘРЕ ДОКУМЕНТЛАРЫ СОСТАВЫ

Татарстан Республикасы Лениногорск муниципаль районының «Кармалка авыл җирлеге» муниципаль берәмлегенең җирдән файдалану һәм төзелеш кагыйдәләре документлары составына түбәндәгеләр керә:

1. Составында текст өлеше:

Кереш;

Том 1. Җирдән файдалану һәм төзелеш алып бару кагыйдәләренә үзгәрешләр кертү һәм куллану тәртибе;

Том 2. Шәһәр төзелешен зоналаштыру карталары. Шәһәр төзелеше регламентлары.

2. Составында график өлеш:

Шәһәр төзелешен зоналаштыру картасы. Территориаль зоналар

Шәһәр төзелешен зоналаштыру картасы. Территориядән файдалануның махсус шартлары булган зоналар

3. Кушымта:

- Территориаль зоналар чикләре турындагы белешмәләр.

ЭЧТӘЛЕК

КЕРЕШ...6

I өлеш. ҖИРДӘН ФАЙДАЛАНУ ҺӘМ ТӨЗЕЛЕШ КАГЫЙДӘЛӘРЕН КУЛЛАНУ ТӘРТИБЕ, ҖИРДӘН ФАЙДАЛАНУ ҺӘМ ТӨЗЕЛЕШ КАГЫЙДӘЛӘРЕНӘ ҮЗГӘРЕШЛӘР КЕРТҮ ТӘРТИБЕ...7

I БҮЛЕК. Гомуми нигезләмәләр...7

1 статья. Җирдән файдалану һәм төзелеш кагыйдәләре, аларны кертү, билгеләү һәм аларның составы...7

2 статья. Җирдән файдалану һәм төзелеш турында мәгълүматның ачыклыгы һәм һәркем файдалана алырлык булуы...7

3 статья. Җирдән файдалану һәм төзелеш кагыйдәләре үз көченә керә...8

4 статья. Җирдән файдалану һәм төзелеш кагыйдәләрен бозган өчен җаваплылык...8

II БҮЛЕК. Җирле үзидарә органнары җирдән файдалануны һәм төзелешне җайга салу турында нигезләмәләр...9

5 статья. Җирле үзидарә органнары вәкаләтләре...9

6 статья. Җирдән файдалану һәм төзелеш кагыйдәләре проектын әзерләү комиссиясе...9

7 статья. Элек барлыкка килгән хокукларга кагылышлы гомуми нигезләмәләр...10

8 статья. Территориаль зоналар...10

9 статья. Шәһәр төзелеше регламентлары һәм аларны куллану...11

III БҮЛЕК. Физик һәм юридик затлар тарафыннан җир кишәрлекләреннән һәм капиталь төзелеш объектларыннан рөхсәт ителгән файдалану төрләрен үзгәртү турында нигезләмәләр...13

10 статья. Җир кишәрлекләреннән һәм капиталь төзелеш объектларыннан рөхсәт ителгән файдалану төрләрен үзгәртү тәртибе...13

11 статья. Җир кишәрлеген яисә капиталь төзелеш объектын файдалануның шартлыча рөхсәт ителгән төренә рөхсәт бирү тәртибе...13

12 статья. Капиталь төзелеш объектларын рөхсәт ителгән төзелешнең чикле параметрларыннан читкә тайпылуга, реконструкцияләүгә рөхсәт бирү тәртибе...14

IV БҮЛЕК. Территорияне планлаштыру документларын әзерләү турында нигезләмәләр...17

13 статья. Документларга гомуми таләпләр территорияне планлаштыру буенча...17

14 статья. Территорияне планлаштыру документлары төрләре...18

V БҮЛЕК. Җирдән файдалану һәм төзелеш мәсьәләләре буенча иҗтимагый фикер алышулар яисә гавами тыңлаулар уздыру турында нигезләмәләр...20

15 статья. Җирдән файдалану һәм төзелеш мәсьәләләре буенча иҗтимагый фикер алышулар яисә гавами тыңлаулар оештыру һәм уздыру буенча гомуми нигезләмәләр...20

16 статья. Җирдән файдалану һәм төзелеш кагыйдәләре проекты, җирдән файдалану һәм төзелеш кагыйдәләренә үзгәрешләр кертү проектлары буенча иҗтимагый фикер алышулар яисә гавами тыңлаулар уздыру үзенчәлекләре...20

17 статья. Җир кишәрлеген яисә капиталь төзелеш объектын файдалануның шартлы рөхсәт ителгән төренә рөхсәт бирү турында карар проекты буенча иҗтимагый фикер алышулар яисә гавами тыңлаулар...20

18 статья. Капиталь төзелеш объектларын рөхсәт ителгән төзүнең, реконструкцияләүнең иң чик параметрларыннан читләшүгә рөхсәт бирү мәсьәләсе буенча иҗтимагый фикер алышулар яисә гавами тыңлаулар...21

VI БҮЛЕК. Җирдән файдалану һәм төзелеш алып бару кагыйдәләренә үзгәрешләр кертү турында нигезләмәләр...22

19 статья. Җирдән файдалану һәм төзелеш кагыйдәләренә үзгәрешләр кертү тәртибе...22

VII БҮЛЕК. Җирдән файдалануның һәм төзелешнең башка мәсьәләләрен җайга салу турында нигезләмәләр...26

20 статья. Территориаль зоналар чикләре турында мәгълүматны күчемсез мөлкәтнең бердәм дәүләт реестрына кертү...26

II кисәк. ШӘҺӘР ТӨЗЕЛЕШЕ ЗОНАСЫ КАРТАЛАРЫ...31

VIII БҮЛЕК. Шәһәр төзелеше зонасы карталары...31

21 статья. Шәһәр төзелешен зоналаштыру картасы. Территориаль зоналар...31

22 статья. Шәһәр төзелешен зоналаштыру картасы. Территориядән файдалануның махсус шартлары булган зоналар...33

23 статья. Территориаль зоналар чикләре турында белешмәләр ... 33
III бүлек **ШӘҺӘР ТӨЗЕЛЕШЕ РЕГЛАМЕНТЛАРЫ** ... 35
IX БҮЛЕК. Шәһәр төзелеше регламентлары ... 35
24 статья. Шәһәр төзелеше регламенты составы ... 35
25 статья. Территориаль зоналарның шәһәр төзелеше регламентлары ... 37
25.1. Рөхсәт ителгән файдалануның төрле төрләре ... 37
25.2. Шәхси торак төзелеше зоналарының шәһәр төзелеше регламенты (Ж1) ... 38
25.4. Инженерлык инфраструктурасы зоналарының шәһәр төзелеше регламенты (И) ... 41
25.5. III класслы хәвефлелектәге җитештерү һәм склад объектлары зоналарының шәһәр төзелеше регламенты (П2) ... 42
25.6. Авыл хуҗалыгы билгеләнешендәге объектлар зоналарының шәһәр төзелеше регламенты (СХ2) ... 44
25.7. Табигать ландшафтлары зоналарының шәһәр төзелеше регламенты (Р1) ... 45
25.8. Зиратлар урнаштыру зоналарының шәһәр төзелеше регламенты (СН1) ... 46
26 статья. Шәһәр төзелеше регламентларының гамәлдә булуы кагылмый торган җирләр 47
27 статья. Шәһәр төзелеше регламентлары билгеләнмәгән җирләр ... 47
28 статья. Җирләрдән фактта яисә планлаштырылган файдалану территорияләре ... 48
X БҮЛЕК. Җир кишәрлекләреннән һәм капиталь төзелеш объектларыннан файдалануны чикләү ... 50
29 статья. Территориядән файдалануның махсус шартлары булган зоналар чикләрендә җир кишәрлекләреннән һәм капиталь төзелеш объектларыннан файдалануны чикләү ... 50
29.1. Гомуми нигезләмәләр ... 50
29.2. Су белән тәэмин итү чыганакларын санитар саклау зоналары ... 51
29.3. Су саклау зоналары, өске су объектларының яр буе яклау полосалары ... 52
29.4. Электр челтәре хуҗалыгы объектларының сак зоналары ... 54
29.5. линияләрнең һәм элемтә корылмаларының сак зоналары ... 55
29.6. Газ бүлү челтәрләренең сак зоналары ... 57
29.7. Чыганакларны төзекләндерү объектларының сак зоналары ... 58
29.8. Предприятиеләрнең, корылмаларның һәм башка объектларның санитар-яклау зоналары ... 58
29.9. Файдалы казылмалар ятмаларының тау токымнары ... 59
30 статья. Махсус сакланылучы табигать территорияләре чикләрендә җир кишәрлекләреннән һәм капиталь төзелеш объектларыннан файдалануны чикләү ... 60
31 статья. мәдәни мирас объектларын саклау шартлары буенча җир кишәрлекләреннән һәм капиталь төзелеш объектларыннан файдалануны чикләү ... 60
XI БҮЛЕК. Коммуналь, транспорт, социаль инфраструктура объектлары белән территориянең мөмкин булган минималь тәэминителеш дәрәҗәсенең исәп-хисап күрсәткечләре һәм мондый объектларның халык өчен максималь рөхсәт ителә торган территория дәрәҗәсенең исәп-хисап күрсәткечләре ... 62
... 64

КЕРЕШ

Татарстан Республикасы Лениногорск муниципаль районының Кармалка авыл җирлегенең җирдән файдалану һәм төзелеш кагыйдәләре (алга таба - Кагыйдә) - «Татарстан Республикасының пространство мәгълүматлары фонды» дәүләт бюджет учреждениесе тарафыннан Россия Федерациясе Шәһәр кодексы, Россия Федерациясе Урман кодексы, Россия Федерациясе Су кодексы, Россия Федерациясе Хөкүмәтенең «Шәһәр төзелеше эшчәнлеген мәгълүмати тәэмин итү турында» 2020 елның 13 мартындагы 279 номерлы карары, «Татарстан Республикасында шәһәр төзелеше эшчәнлеге турында» 2010 елның 25 декабрендәге 98-ТРЗ номерлы Татарстан Республикасы Законы нигезендә эшләнгән шәһәр төзелешен зоналаштыру документы.

Кагыйдәләрне әзерләгәндә шулай ук Лениногорск муниципаль районы һәм Татарстан Республикасы Лениногорск муниципаль районының Кармалка авыл җирлеге норматив хокукый актларының, муниципаль берәмлекнең социаль-икътисадый һәм шәһәр төзелеше үсешенең төп юнәлешләрен билгели торган башка документларның нигезләмәләре исәпкә алына.

Әлеге Кагыйдәләр территориаль зоналарны, шәһәр төзелеше регламентларын, әлеге Кагыйдәләрне куллану һәм кануннар нигезендә үзгәрешләр кертү тәртибен билгели, Татарстан Республикасы Лениногорск муниципаль районының Кармалка авыл җирлеге территориясен муниципаль берәмлек территориясен тотрыклы үстерү, әйләнә-тирә мохитне саклау өчен шартлар тудыру, физик һәм юридик затларның, шул исәптән җир кишәрлекләренең һәм капиталь төзелеш объектларының хокук ияләренең хокукларын һәм законлы мәнфәгатьләрен тәэмин итү, шулай ук инвестицияләр җәлеп итү өчен шартлар тудыру, шул исәптән җир кишәрлекләреннән һәм капиталь төзелеш объектларыннан файдалануның рөхсәт ителгән иң нәтиҗәле төрләрен сайлау мөмкинлеге бирү юлы белән, рациональ файдалану шартларын тудыра.

I өлеш. ҖИРДӘН ФАЙДАЛАНУ ҺӘМ ТӨЗЕЛЕШ КАГЫЙДӘЛӘРЕН КУЛЛАНУ ТӘРТИБЕ, ҖИРДӘН ФАЙДАЛАНУ ҺӘМ ТӨЗЕЛЕШ КАГЫЙДӘЛӘРЕНӘ ҮЗГӘРЕШЛӘР КЕРТҮ ТӘРТИБЕ

I БҮЛЕК. Гомуми нигезләмәләр

1 статья. Җирдән файдалану һәм төзелеш кагыйдәләре, аларны кертү, билгеләү һәм аларның составы

Лениногорск муниципаль районы җирле үзидарә органының җирдән файдалану һәм төзелеш кагыйдәләре норматив хокукый акты статусына ия. Әлеге Кагыйдәләр Россия Федерациясе Шәһәр төзелеше кодексы, Россия Федерациясе Җир кодексы нигезендә «Кармалка авыл җирлеге» муниципаль берәмлегендә (алга таба - муниципаль берәмлек, җирлек) җирдән файдалануны һәм төзелешне җайга салу системасын кертәләр.

2. Әлеге Кагыйдәләр түбәндәге максатларда эшләнде:

1) муниципаль берәмлек территориясен тотрыклы үстерү, әйләнә-тирә мохитне һәм мәдәни мирас объектларын саклап калу өчен шартлар тудыру;

2) муниципаль берәмлек территориясен планлаштыру өчен шартлар тудыру;

3) физик һәм юридик затларның, шул исәптән җир кишәрлекләре һәм капиталь төзелеш объектларының хокук ияләренең хокукларын һәм законлы мәнфәгатьләрен тәэмин итү;

4) инвестицияләр җәлеп итү өчен шартлар тудыру, шул исәптән җир кишәрлекләреннән һәм капиталь төзелеш объектларыннан файдалануның рөхсәт ителгән иң нәтиҗәле төрләрен сайлау мөмкинлеге бирү юлы белән.

3. Әлеге Кагыйдәләр түбәндәгеләр белән беррәттән кулланыла:

Россия Федерациясе, Татарстан Республикасы дәүләт хакимияте органнарының норматив хокукый актлары белән;

«Лениногорск муниципаль районы», «Кармалка авыл җирлеге» муниципаль берәмлекләренең норматив хокукый актлары белән;

шәһәр төзелешен проектлау нормативлары белән;

техник регламентлар белән;

норматив техник документлар белән.

4. Әлеге Кагыйдәләр составына түбәндәге документлар керә:

Текст өлеше:

Кереш;

Том 1. Җирдән файдалану һәм төзелеш алып бару кагыйдәләренә үзгәрешләр кертү һәм куллану тәртибе;

Том 2. Шәһәр төзелешен зоналаштыру карталары. Шәһәр төзелеше регламентлары.

График өлеш:

- Шәһәр төзелешен зоналаштыру картасы. Территориаль зоналар
- Шәһәр төзелешен зоналаштыру картасы. Территориядән файдалануның махсус шартлары булган зоналар

Кушымта:

– Территориаль зоналар чикләре турында белешмәләр.

5. Әлеге Кагыйдәләр «Кармалка авыл җирлеге» муниципаль берәмлеге территориясендә шәһәр төзелеше эшчәнлеген җайга салучы һәм контрольдә тотучы вазыйфаи затлар тарафыннан дәүләт хакимияте органнары, җирле үзидарә органнары, физик һәм юридик затлар тарафыннан, вазыйфаи затлар тарафыннан үтәү өчен мәҗбүри.

2 статья. Җирдән файдалану һәм төзелеш турында мәгълүматның ачыклыгы һәм һәркем файдалана алырлык булуы

1. Әлеге Кагыйдәләр, аларның составына керүче барлык картографик һәм башка документларны да кертеп, барлык физик һәм юридик затлар, шулай ук Татарстан

Республикасы Лениногорск муниципаль районының «Кармалка авыл җирлеге» муниципаль берәмлегенең вазыйфаи затлары, дәүләт хакимияте органнары һәм җирле үзидарә органнары өчен ачык булып тора.

2. Лениногорск муниципаль районының җирле үзидарә органнары әлеге Кагыйдәләр белән танышу мөмкинлеген тәэмин итәләр:

- әлеге Кагыйдәләрне җирле үзидарә органнарының норматив хокукый актларын рәсми бастырып чыгару (халыкка җиткерү), башка рәсми мәгълүмат өчен билгеләнгән тәртиптә бастырып чыгару (халыкка җиткерү), һәм муниципаль берәмлекнең «Интернет» челтәрендәге рәсми сайтында урнаштыру;
- Территориаль планлаштыруның Федераль дәүләт мәгълүмат системасында Кагыйдәләр урнаштыру;
- әлеге Кагыйдәләр белән муниципаль берәмлек территориясендә җирдән файдалануны һәм төзелешне җайга салу мәсьәләләрендә катнашучы органнарда һәм оешмаларда тулы комплектта танышу өчен мөмкинлекләр тудыру;
- физик һәм юридик затларга әлеге Кагыйдәләрдән өземтәләр, шулай ук картографик материалларның кирәкле күчермәләрен һәм җирдән файдалану һәм төзелеш шартларын аерым җир кишәрлекләренә һәм планировка структурасы элементларына карата характерлаучы аларның фрагментларын бирү. Әлеге материаллар югарыда күрсәтелгән затларга язма гарызнамә буенча бирелә. Күрсәтелгән хезмәтләрнең бәясе Россия Федерациясе Хөкүмәте билгеләгән тәртиптә билгеләнә.

3 статья. Җирдән файдалану һәм төзелеш кагыйдәләре үз көченә керә

Әлеге Кагыйдәләр җирле үзидарә органнарының норматив хокукый актларын рәсми бастырып чыгару (халыкка җиткерү) өчен билгеләнгән тәртиптә рәсми басылып чыкканнан соң үз көченә керә.

Кагыйдәләр зур юридик көчкә ия булган хокукый актларга каршы килми торган өлештә эшли.

4 статья. Җирдән файдалану һәм төзелеш кагыйдәләрен бозган өчен җаваплылык

Әлеге Кагыйдәләрне бозган өчен физик һәм юридик затлар, шулай ук вазыйфаи затлар Россия Федерациясе законнары, Татарстан Республикасы законнары нигезендә җаваплы булалар.

II БҮЛЕК. Җирле үзидарә органнары җирдән файдалануны һәм төзелешне җайга салу турында нигезләмәләр

5 статья. Җирле үзидарә органнары вәкаләтләре

1. Җирдән файдалану һәм төзелеш өлкәсендә җирле үзидарә органнарының вәкаләтләре «Россия Федерациясендә җирле үзидарәне оештыруның гомуми принциплары турында» 2003 елның 06 октябрендәге 131-ФЗ номерлы Федераль закон, Россия Федерациясе Шәһәр төзелеше кодексы, «Кармалка авыл җирлеге» муниципаль берәмлеге уставы, Лениногорск муниципаль районы Уставы нигезендә билгеләнә.

2. Җирдән файдалану һәм җирлекне төзү өлкәсендә Татарстан Республикасы Лениногорск муниципаль районы Советы вәкаләтләренә түбәндәгеләр керә:

– җирдән файдалану һәм төзелеш алып бару кагыйдәләрен, шәһәр төзелешен проектлауның җирле нормативларын раслау, шулай ук күрсәтелгән документларга үзгәрешләр кертү;

– гамәлдәге законнар нигезендә башка вәкаләтләрне гамәлгә ашыру.

3. Татарстан Республикасы Лениногорск муниципаль районы Башкарма комитетының (алга таба - башкарма комитеты) җирдән файдалану һәм җирлек төзелеше өлкәсендәге вәкаләтләренә түбәндәгеләр керә:

- җир кишәрлегеннән яисә капиталь төзелеш объектыннан файдалануның шартлыча рөхсәт ителгән төренә рөхсәтләр бирү;

- рөхсәт бирү рөхсәт ителгән төзелешнең чикле параметрларыннан читкә тайпылуга, капиталь төзелеш объектларын реконструкцияләүгә.

- районның территориаль планлаштыру документлары, районның башка шәһәр төзелеше документлары проектларын эшли һәм аны раслауга кертә һәм гамәлгә ашыруны тәэмин итә;

- район территориясендә гамәлгә ашырыла торган шәһәр төзелеше эшчәнлеген тәэмин итүнең мәгълүмат системаларын алып бара;

- районның җирле әһәмияттәге мәсьәләләре буенча, законнар, Лениногорск муниципаль районы Уставы тарафыннан кертелгән вәкаләтләрдән тыш, район Советы, район башлыгы яисә районның башка җирле үзидарә органнары компетенцияләренә караган карарлар белән башка вәкаләтләрне гамәлгә ашыра.

6 статья. Җирдән файдалану һәм төзелеш кагыйдәләре проектын әзерләү комиссиясе

1. Җирдән файдалану һәм төзелеш алып бару кагыйдәләре проектын әзерләү комиссиясе (алга таба - комиссия) җирдән файдалану һәм төзелеш алып бару кагыйдәләре проектын әзерләү максатларында төзелә торган даими эшләүче коллегиаль орган, җирдән файдалану һәм төзелеш алып бару кагыйдәләренә үзгәрешләр кертүне күздә тоткан проект. Комиссия Россия Федерациясе Шәһәр төзелеше кодексы нигезендә аларны үткәргәндә иҗтимагый фикер алышулар яисә гавами тыңлаулар оештыручы булырга мөмкин.

2. Комиссия үз эшчәнлеген әлеге Кагыйдәләр, Комиссия турындагы нигезләмә, шәһәр төзелеше законнары, башка норматив хокукый актлар нигезендә гамәлгә ашыра.

3. Комиссия составы Лениногорск муниципаль районы Башкарма комитеты карары белән раслана.

4. Комиссия вәкаләтләренә түбәндәгеләр керә:

- әлеге Кагыйдәләрне әзерләүне оештыру;

- Кагыйдәләргә үзгәрешләр кертү мәсьәләләре буенча гражданнарның һәм юридик затларның тәкъдимнәрен карау;

- Кагыйдәләр проекты буенча иҗтимагый фикер алышулар һәм гавами тыңлаулар оештыру һәм уздыру;

- иҗтимагый фикер алышулар яисә гавами тыңлаулар нәтиҗәләре турында бәяләмәләр әзерләү, тәкъдимнәр әзерләү һәм аларны Россия Федерациясе Шәһәр төзелеше кодексы нигезендә җирлек башкарма комитеты җитәкчесенә җибәрү;

- Комиссия турында нигезләмә белән аңа йөкләнгән башка вәкаләтләр.

5. Комиссия карарлары беркетмәгә имза салынган вакыттан үз көченә керә һәм җирле үзидарә органнары тарафыннан тиешле гамәлләрне гамәлгә ашыру өчен тәкъдимнәр булып тора.

6. Комиссия эше турында мәгълүмат барлык кызыксынучы затлар өчен ачык булып тора.

7 статья. Элек барлыкка килгән хокукларга кагылышлы гомуми нигезләмәләр

1. Җирле үзидарә органнарының җирдән файдалану һәм төзелеш мәсьәләләре буенча әлеге Кагыйдәләрне раслаганчы кабул ителгән норматив хокукый актлары әлеге Кагыйдәләргә каршы килми торган өлештә кулланыла.

2. Җир кишәрлеге яисә капиталь төзелеш объекты әлеге Кагыйдәләргә туры килми, әгәр:

- аларның рөхсәт ителгән файдалану төрләре рөхсәт ителгән куллану төрләре исемлегенә керми; тиешле территориаль зона өчен билгеләнгән;

- аларның үлчәмнәре һәм параметрлары тиешле территориаль зонаның шәһәр төзелеше регламентында билгеләнгән иң чик күрсәткечләргә туры килми.

3. Шәһәр төзелеше регламентына туры килми торган җир кишәрлекләре яисә капиталь төзелеш объектлары, рөхсәт ителгән файдалану төрләре, иң чик (минималь һәм (яисә) максималь күләмнәре һәм иң чик параметрлары аларны шәһәр төзелеше регламентына туры китерү срогы билгеләнмичә файдаланылырга мөмкин, моңа мондый җир кишәрлекләреннән һәм капиталь төзелеш объектларыннан файдалану кешенең тормышы яисә сәламәтлеге өчен куркыныч, әйләнә-тирә мохит, мәдәни мирас объектлары өчен куркыныч булган очраклар керми.

4. Капиталь төзелеш объектларын, рөхсәт ителгән файдалану төрләрен, иң чик (минималь һәм (яисә) максималь зурлыкларны һәм шәһәр төзелеше регламентына туры килми торган чик параметрларны реконструкцияләү мондый объектларны шәһәр төзелеше регламентына туры китерү юлы белән яисә аларны рөхсәт ителгән төзелешнең, реконструкциянең иң чик параметрларына туры килмәү юлы белән генә гамәлгә ашырылырга мөмкин. Күрсәтелгән җир кишәрлекләреннән һәм капиталь төзелеш объектларыннан рөхсәт ителгән файдалану төрләрен үзгәртү аларны җир кишәрлекләреннән һәм капиталь төзелеш объектларыннан рөхсәт ителгән файдалануның шәһәр төзелеше регламентында билгеләнгән төрләренә туры китерү юлы белән гамәлгә ашырылырга мөмкин.

5. Шәһәр төзелеше регламентына туры килми торган җир кишәрлекләреннән яисә капиталь төзелеш объектларыннан, рөхсәт ителгән файдалану төрләреннән һәм иң чик (минималь һәм (яисә) максималь күләмнәрдән һәм иң чик параметрларыннан файдалану кеше тормышы яисә сәламәтлеге, әйләнә-тирә мохит, мәдәни мирас объектлары өчен куркыныч янаган очракта, федераль законнар нигезендә мондый җир кишәрлекләрен һәм объектларны куллануны тыю салынырга мөмкин.

8 статья. Территориаль зоналар

1. Җирдән файдалану һәм төзелеш кагыйдәләрен әзерләгәндә территориаль зоналар чикләре түбәндәгеләрне исәпкә алып билгеләнә:

- җир кишәрлекләреннән гамәлдәге һәм планлаштырылган файдалануның төрле төрләренең бер территориаль зонасы чикләрендә яраштыру мөмкинлекләре;

- җирлекнең генераль планы (Россия Федерациясе Шәһәр төзелеше кодексының 18 статьясындагы 6 өлешендә билгеләнгән очрактан тыш) тарафыннан билгеләнгән, аларның планлаштырылган үсешенең функциональ зоналары һәм параметрлары, муниципаль районны территориаль планлаштыру схемасы;

- Россия Федерациясе Шәһәр төзелеше кодексында билгеләнгән территориаль зоналарны;

- территорияне планлаштыру һәм булган җирдән файдалану;

- төрле категориядәге җирләрнең чикләре планлаштырыла торган үзгәрешләр;

- катнаш җир кишәрлекләрендә урнашкан капиталь төзелеш объектларына зыян китерү мөмкинлеген булдырмау;

- федераль әһәмияттәге тарихи җирлекнең яисә региональ әһәмияттәге тарихи җирлекнең тарихи-мәдәни терәк планының тарихи-мәдәни терәк планы.

2. Территориаль зоналарның чикләре түбәндәгечә билгеләнергә мөмкин:

- магистральләр, урамнар, машиналар линияләренә, аларны капма-каршы юнәлешләрнең транспорт агымнары аерып тора;

- кызыл сызыкларга;

- җир кишәрлекләре чикләренә;

- муниципаль берәмлекләр чикләрендә торак пунктлар чикләренә;

- муниципаль берәмлекләр чикләрендә, шул исәптән федераль әһәмияттәге Мәскәү, Санкт-Петербург һәм Севастополь шәһәрләренең шәһәр эчендәге территорияләре чикләрендә;

- табигать объектларының табигый чикләре;

Башка чикләргә.

3. Россия Федерациясе законнары нигезендә билгеләнә торган территорияләрдән файдалануның махсус шартлары булган зоналар чикләре, мәдәни мирас объектлары территорияләре чикләре территориаль зоналар чикләре белән туры килмәскә мөмкин.

4. Территориаль зоналар чикләре һәр җир кишәрлегенең бары тик бер территориаль зонага гына туры килү таләбенә җавап бирергә тиеш, чикләре җир законнары нигезендә территориаль зоналар чикләрен кисеп үтә ала торган җир кишәрлегеннән тыш.

5. Әлеге Кагыйдәләр белән һәр территориаль зона өчен шәһәр төзелеше регламенты билгеләнә.

9 статья. Шәһәр төзелеше регламентлары һәм аларны куллану

1. Шәһәр төзелеше регламентында җир кишәрлекләренең хокукый режимы билгеләнә, шулай ук җир кишәрлекләре өслегендә булган һәм аларны төзү процессында һәм капиталь төзелеш объектларын эксплуатацияләү процессында кулланыла торган бөтен нәрсә кебек үк.

2. Шәһәр төзелеше регламентлары түбәндәгеләрне исәпкә алып билгеләнә:

- территориаль зона чикләрендә җир кишәрлекләреннән һәм капиталь төзелеш объектларыннан фактта файдалануны;

- җир кишәрлекләреннән һәм капиталь төзелеш объектларыннан гамәлдәге һәм планлаштырылган файдалануның төрле төрләренең бер территориаль зонасы чикләрендә яраштыру мөмкинлекләре;

- муниципаль берәмлекләрне территориаль планлаштыру документларында билгеләнгән функциональ зоналарның һәм аларның планлаштырыла торган үсеш характеристикаларын;

- территориаль зоналарның төрләре;

- мәдәни мирас объектларын, махсус сакланылучы табигать территорияләрен, башка табигать объектларын саклау таләпләре.

3. Тиешле территориаль зона чикләрендә урнашкан җир кишәрлекләренә һәм капиталь төзелеш объектларына карата шәһәр төзелеше регламентында түбәндәгеләр күрсәтелә:

- җир кишәрлекләреннән һәм капиталь төзелеш объектларыннан рөхсәт ителгән файдалану төрләре;

- җир кишәрлекләренең иң чик (минималь һәм (яисә) максималь күләмнәре һәм рөхсәт ителгән төзелешнең, капиталь төзелеш объектларын реконструкцияләүнең иң чик параметрлары;

- капиталь төзелеш объектларының архитектур-шәһәр төзелешенә карата таләпләр;

- Россия Федерациясе законнары нигезендә билгеләнә торган җир кишәрлекләреннән һәм капиталь төзелеш объектларыннан файдалануны чикләү;

- территориянең коммуналь, транспорт, социаль инфраструктура объектлары белән тәэмин ителешенең мөмкин булган минималь дәрәҗәсенең исәп-хисап күрсәткечләре һәм, шәһәр төзелеше регламенты билгеләнә торган территория зонасы чикләрендә территорияне комплекслы һәм тотрыклы үстерү эшчәнлеген гамәлгә ашыру каралган очракта, күрсәтелгән объектларның халык өчен территориаль файдалана алу мөмкинлегенең максималь мөмкин булган дәрәҗәсенең исәп-хисап күрсәткечләре.

4. Шәһәр төзелеше регламентының гамәлдә булуы шәһәр төзелешен зоналаштыру картасында билгеләнгән территориаль зона чикләре чикләрендә урнашкан барлык җир кишәрлекләренә һәм капиталь төзелеш объектларына тигез дәрәҗәдә кагыла.

5. Шәһәр төзелеше регламентының гамәли көче җир кишәрлекләренә кагылмый:

- Россия Федерациясе халыкларының мәдәни мирас объектларының (тарихи һәм мәдәни ядкарьләренең) бердәм дәүләт реестрына кертелгән ядкарьләр һәм ансамбльләр территорияләре чикләрендә, шулай ук мәдәни мирас объектлары ачыкланган ядкарьләр яисә ансамбльләр территорияләре чикләрендә һәм мәдәни мирас объектларын саклау турында Россия Федерациясе законнарында билгеләнгән тәртиптә кабул ителә торган реставрация, консервацияләү, торгызу, ремонтлау һәм җайланмалар эчтәлеге, параметрлары турында карар кабул иткән территория чикләрендә;

- гомуми файдаланудагы территорияләр чикләрендә;

- линия объектларын урнаштыру өчен билгеләнгән һәм (яисә) линия объектлары белән мәшгуль;

- файдалы казылмалар чыгару өчен бирелгән.

6. Тарихи җирлекләр территорияләренә, истәлекле урыннарга, дәвалау-савыктыру урыннары җирләренә һәм курортларга, территорияләрдән файдалануның махсус шартлары булган зоналарга карата шәһәр төзелеше регламентлары Россия Федерациясе законнары нигезендә билгеләнә.

7. Шәһәр төзелеше регламентлары билгеләнми

- урман фонды җирләре;

- өске сулар белән капланган җирләр;

- запас җирләр;

- махсус сакланылучы табигать территорияләре җирләре (дәвалау-савыктыру урыннары һәм курортлары җирләреннән тыш);

- авыл хуҗалыгы билгеләнешендәге җирләр составындагы авыл хуҗалыгы җирләре;

- махсус икътисадый зоналар һәм алгарышлы социаль-икътисадый үсеш территорияләре чикләрендә урнашкан җир кишәрлекләре.

8. Шәһәр төзелеше регламентларының гамәлдә булуы кагылмый торган яисә шәһәр төзелеше регламентлары билгеләнми торган җир кишәрлекләреннән файдалану федераль законнар нигезендә вәкаләтле башкарма хакимият органнары, Россия Федерациясе субъектларының башкарма хакимият органнары яисә җирле үзидарәнең вәкаләтле органнары тарафыннан билгеләнә.

Махсус икътисадый зоналар чикләрендә җир кишәрлекләреннән файдалану махсус икътисадый зоналар белән идарә итү органнары тарафыннан билгеләнә.

Махсус сакланылучы табигать территорияләре чикләрендә урнашкан урман фонды җирләреннән яисә җир кишәрлекләреннән (махсус сакланылучы табигать территорияләре составына кертелгән торак пунктлар территорияләреннән тыш) файдалану тиешенчә урман хуҗалыгы регламенты, урман законнары, махсус сакланылучы табигать территориясе турындагы нигезләмә белән, махсус сакланылучы табигать территорияләре турындагы законнар нигезендә билгеләнә.

III БҮЛЕК. Физик һәм юридик затлар тарафыннан җир кишәрлекләреннән һәм капиталь төзелеш объектларыннан рөхсәт ителгән файдалану төрләрен үзгәртү турында нигезләмәләр

10 статья. Җир кишәрлекләреннән һәм капиталь төзелеш объектларыннан рөхсәт ителгән файдалану төрләрен үзгәртү тәртибе

1. Җир кишәрлекләреннән һәм капиталь төзелеш объектларыннан рөхсәт ителгән файдалану төрен үзгәртү күчемсез мөлкәтнең бердәм дәүләт реестрындагы җир кишәрлеге яисә капиталь төзелеш объекты турындагы белешмәләргә үзгәрешләр кертү юлы белән гамәлгә ашырыла.

2. Тиешле территориаль зона өчен билгеләнгән рөхсәт ителгән файдалануның төп һәм ярдәмче төрләрен куллану шартларында рөхсәт ителгән файдалану төрен үзгәртү җир кишәрлекләренең һәм капиталь төзелеш объектларының хокук ияләре тарафыннан түбәндәге ысуллар белән гамәлгә ашырыла:

- хокукка ия булучы, рөхсәт ителгән файдалану төрен үзгәртү турындагы гариза, хокукны билгели торган документлар, шулай ук тиешле җир кишәрлеген билгеле бер территория зонасына (Кагыйдәләрдән өземтәгә) кертү турында муниципаль районның башкарма комитеты биргән белешмә белән кадастр исәбе органына мөрәҗәгать итә, әгәр тиешле территориаль зона турындагы белешмәләр күчемсез мөлкәтнең бердәм дәүләт реестрында булмаса;

- хокукка ия кеше, мәгълүмат элемтәсе тәртибендә җир кишәрлеге яисә капиталь төзелеш объекты характеристикасын үзгәртү турында белешмәләр җибәрү өчен, рөхсәт ителгән файдалану төрен үзгәртү турында гариза белән муниципаль районның җирле үзидарә органнарына мөрәҗәгать итә.

3. Тиешле территория зонасы өчен шартлы рөхсәт ителгән башка төргә караган рөхсәт ителгән файдалану төрен үзгәртү Россия Федерациясе Шәһәр төзелеше кодексы таләпләре һәм әлеге Кагыйдәләрнең 11 статьясы нигезләмәләре нигезендә җир кишәрлегеннән яисә капиталь төзелеш объектыннан файдалануның шартлы рөхсәт ителгән төренә рөхсәт алу юлы белән гамәлгә ашырыла.

4. Шәһәр төзелеше регламентларының гамәлдә булуы кагылмый торган яисә шәһәр төзелеше регламентлары билгеләнми торган җирләрдә урнашкан җир кишәрлекләреннән һәм капиталь төзелеш объектларыннан рөхсәт ителгән файдалануның бер төрен үзгәртү турындагы карарлар федераль законнар нигезендә мондый файдалануның башка төренә кабул ителә.

5. Тиешле территориаль зона өчен билгеләнгән рөхсәт ителгән файдалануның мөмкин булган төрләре исемлегендә булмаган җир кишәрлекләреннән һәм капиталь төзелеш объектларыннан файдалануның барлык башка төрләре әлеге территориаль зона өчен рөхсәт ителмәгән булып тора һәм әлеге Кагыйдәләргә үзгәрешләр керткәндә генә рөхсәт ителергә мөмкин.

6. Территорияне комплекслы үстерү турында карар кабул ителгән көннән алып аңа карата аны комплекслы үстерү турында карар кабул ителгән территорияне планлаштыру документларын раслау көненә кадәр, мондый территория чикләрендә урнашкан җир кишәрлекләреннән һәм (яисә) капиталь төзелеш объектларыннан рөхсәт ителгән файдалану төрен үзгәртү рөхсәт ителми.

11 статья. Җир кишәрлеген яисә капиталь төзелеш объектын файдалануның шартлыча рөхсәт ителгән төренә рөхсәт бирү тәртибе

1. Җир кишәрлеген яисә капиталь төзелеш объектын куллануның шартлыча рөхсәт бирелүгә кызыксынучы физик яисә юридик зат (алга таба - файдалануның шартлы рөхсәт ителгән төренә рөхсәт) Комиссиягә файдалануның шартлы рөхсәт бирү турындагы гаризаны җибәрә.

2. Файдаланунын шартлы рөхсәт ителгән төренә рөхсәт бирү турында карар проекты Россия Федерациясе Шәһәр төзелеше кодексында билгеләнгән тәртиптә үткәрелә торган гавами тыңлауларда яисә иҗтимагый фикер алышуларда Лениногорск муниципаль районында җир кишәрлегө яисә рөхсәт соратып алына торган капиталь төзелеш объекты урнашкан территория зонасы чикләрендә яшәүче гражданнар катнашында гавами тыңлаулар уздыру турында нигезләмәдә каралырга тиеш.

3. Әгәр җир кишәрлеген яисә капиталь төзелеш объектын файдаланунын рөхсәт ителгән төре әйләнә-тирә мохиткә тискәре йогынты ясарга мөмкин булса, гавами тыңлаулар яисә җәмәгать фикер алышулары җир кишәрлекләренең һәм капиталь төзелеш объектларының мондый тискәре йогынтыны куркыныч астына куйган хокук ияләре катнашында уздырыла.

4. Комиссия әлеге рөхсәт соратып алына торган җир кишәрлеге белән гомуми чикләре булган җир кишәрлекләреннән хокукка ия булучыларга рөхсәт бирү турында карар проекты буенча иҗтимагый фикер алышулар яисә гавами тыңлаулар уздыру турында хәбәрләр җибәрә, аңа карата әлеге рөхсәт соратыла торган җир кишәрлекләре белән гомуми чикләре булган җир кишәрлекләрендә урнашкан капиталь төзелеш объектларының хокук ияләренә һәм әлеге рөхсәт соратып алына торган капиталь төзелеш объектының бер өлеше булган биналарның хокук ияләренә. Күрсәтелгән хәбәрләр кызыксынган затның шартлы рәвештә рөхсәт бирү турында гаризасы алынган көннән соң җиде эш көненнән дә соңга калмыйча җибәрелә.

5. Җәмәгать фикер алышулары яисә гавами тыңлаулар нәтиҗәләре турында бәяләмә басылып чыккан көнгә кадәр муниципаль берәмлек уставы һәм (яисә) муниципаль берәмлек вәкиллекле органының норматив хокукый акты белән билгеләнә һәм бер айдан артык була алмый.

6. Комиссия файдаланунын шартлы рөхсәт ителгән төренә рөхсәт бирү турында карар проекты буенча гавами тыңлаулар яки иҗтимагый фикер алышулар нәтиҗәләре турында бәяләмә нигезендә мондый рөхсәтне куллануның шартлы рөхсәт ителгән төренә яисә мондый рөхсәтне бирүдән баш тарту турында тәкъдимнәр әзерли һәм кабул ителгән карарның сәбәпләрен күрсәтеп, аларны район башкарма комитеты җитәкчесенә җибәрә.

7. Әлеге статьяның 6 өлешендә күрсәтелгән рекомендацияләр нигезендә район башкарма комитеты җитәкчесе мондый тәкъдимнәр кергән көннән алып өч көн эчендә мондый рөхсәтне файдаланунын рөхсәт ителгән төренә яисә мондый рөхсәтне бирүдән баш тарту турында карар кабул итә. Күрсәтелгән карар муниципаль хокукый актларны, башка рәсми мәгълүматны рәсми бастырып чыгару өчен билгеләнгән тәртиптә бастырып чыгарылырга һәм «Интернет» челтәрендә муниципаль район һәм (яисә) җирлек сайтында урнаштырылырга тиеш.

8. Куллануның шартлы рөхсәт ителгән төренә рөхсәт бирү турында карар проекты буенча иҗтимагый фикер алышуларны яисә гавами тыңлауларны оештыруга һәм уздыруга бәйле чыгымнар мондый рөхсәтне бирү белән кызыксынучы физик яисә юридик зат йөртә.

9. Җир кишәрлегеннән яисә капиталь төзелеш объектыннан файдалануның шартлыча рөхсәт ителгән төре шәһәр төзелеше регламентына Җәмәгать фикер алышулары уздырганнан соң яисә шартлы рәвештә рөхсәт бирелүнең рөхсәт ителгән төренә рөхсәт бирү белән кызыксынган физик яисә юридик зат инициативасы буенча җәмәгать тыңлаулары уздырганнан соң Кагыйдәгә үзгәрешләр кертү өчен билгеләнгән тәртиптә кертелгән очракта, мондый затка файдаланунын шартлы рөхсәт ителгән төренә рөхсәт бирү турындагы карар иҗтимагый фикер алышулар яисә гавами тыңлаулар үткәрмичә кабул ителә.

10. Физик яисә юридик зат шартлы рөхсәт ителгән файдалану төренә яисә мондый рөхсәт бирүдән баш тарту турында карар суд тәртибендә ризасызлык белдерергә хокуклы.

12 статья. Капиталь төзелеш объектларын рөхсәт ителгән төзелешнең чикле параметрларыннан читкә тайпылуга, реконструкцияләүгә рөхсәт бирү тәртибе

1. Исеме шәһәр төзелеше регламентында билгеләнгән җир кишәрлекләренең минималь күләмнәреннән йә төзелеш алып бару өчен уңайсыз булган инженерлык-геологик яисә башка характеристикаларын конфигурацияләүдән кечерәк булган җир кишәрлекләре ияләре рөхсәт

ителгән төзелешнең иң чик параметрларыннан читкә тайпылуга, капиталь төзелеш объектларын реконструкцияләүгә рөхсәтләр алырга хокуклы.

1.1. Әгәр мондый тайпылыш рөхсәт ителгән төзелешнең иң чик параметрларыннан читкә тайпылу, капиталь төзелеш объектларын реконструкцияләү өчен рөхсәт сорап мөрәҗәгать итәргә хокуклы, әгәр мондый тайпылыш конкрет территориаль зона өчен шәһәр төзелеше регламентында билгеләнгән капиталь төзелеш объектларын бер яисә берничә чик параметрга бер мәртәбә үзгәртү, реконструкцияләү максатларында ун проценттан артмаска тиеш.

2. Рөхсәт ителгән төзелешнең, капиталь төзелеш объектларын реконструкцияләүнең иң чик параметрларыннан читләшү, техник регламентлар таләпләрен үтәгәндә, аерым җир кишәрлеге өчен рөхсәт ителә. Катларның иң чик саны, биналарның, корылмаларның чик биеклеге һәм федераль яисә региональ әһәмияттәге тарихи җирлекләр территорияләре чикләрендә капиталь төзелеш объектларының архитектура карарларына таләпләр өлешендә рөхсәт ителгән төзелешнең чикле параметрларыннан баш тарту рөхсәт ителми.

3. Рөхсәт ителгән төзелешнең чикле параметрларыннан тайпылуга, капиталь төзелеш объектларын реконструкцияләүгә рөхсәт алуда кызыксынган зат Комиссиягә мондый рөхсәт бирү турында гариза җибәрә.

Рөхсәт ителгән төзелешнең чикле параметрларыннан читкә тайпылуга, капиталь төзелеш объектларын реконструкцияләүгә рөхсәт бирү турындагы гариза электрон имза белән имзаланган электрон документ рәвешендә җибәрелергә мөмкин.

4. Рөхсәт ителгән төзелешнең иң чик параметрларыннан тайпылуга, капиталь төзелеш объектларын реконструкцияләүгә рөхсәт бирү турында карар проекты мондый рөхсәт бирү турында гариза кергән көннән алып унбиш эш көне эчендә әзерләнә һәм Россия Федерациясе Шәһәр төзелеше кодексының 5.1 статьясында билгеләнгән тәртиптә Россия Федерациясе Шәһәр төзелеше кодексының 39 статьясы нигезләмәләрен исәпкә алып үткәрелә торган җәмәгать фикер алышуларында яисә гавами тыңлауларда әлеге статьяның 1 өлешендә күрсәтелгән очрактан тыш, каралырга тиеш.

Рөхсәт ителгән төзелешнең чикле параметрларыннан тайпылуга, капиталь төзелеш объектларын реконструкцияләүгә рөхсәт бирү турындагы карар проекты буенча иҗтимагый фикер алышуларны оештыру һәм үткәрү белән бәйле чыгымнар мондый рөхсәт бирү белән кызыксынучы физик яисә юридик зат йөртә.

5. Рөхсәт ителгән төзелешнең, капиталь төзелеш объектларын реконструкцияләүнең иң чик параметрларыннан тайпылуга рөхсәт бирү турында карар проекты буенча иҗтимагый фикер алышулар яисә гавами тыңлаулар нәтиҗәләре турында бәяләмә нигезендә Комиссия мондый фикер алышулар яисә тыңлаулар тәмамланган көннән алып унбиш эш көне эчендә мондый рөхсәт бирү турында яисә мондый рөхсәтне бирүдән баш тарту турында тәкъдимнәр әзерли һәм кабул ителгән карарның сәбәпләрен күрсәтеп, аларны муниципаль район башкарма комитеты җитәкчесенә җибәрә.

6. Башкарма комитет җитәкчесе әлеге статьяның 5 өлешендә күрсәтелгән тәкъдимнәр кергән көннән соң җиде көн эчендә рөхсәт ителгән төзелешнең иң чик параметрларыннан тайпылуга, капиталь төзелеш объектларын реконструкцияләүгә яисә, кабул ителгән карарның сәбәпләрен күрсәтеп, мондый рөхсәт бирүдән баш тартуга рөхсәт бирү турында карар кабул итә.

6.1. Россия Федерациясе Шәһәр төзелеше кодексының 55.32 статьясындагы 2 өлешендә күрсәтелгән дәүләт хакимияте башкарма органыннан, вазыйфаи заттан, дәүләт учреждениесеннән яисә җирле үзидарә органыннан рөхсәтсез төзелгән корылма ачыкланган көннән алып, Россия Федерациясе Шәһәр төзелеше кодексының 55.32 статьясындагы 2 өлешендә күрсәтелгән күрсәтелгән дәүләт хакимияте органына, дәүләт учреждениесенә яисә җирле үзидарә органына рөхсәт бирү рөхсәт ителми, мондый корылма урнашкан җир кишәрлегенә карата капиталь төзелеш объектларын реконструкцияләүгә, аны җимерүгә яисә билгеләнгән таләпләргә туры китерү турында хәбәр ителми, моңа җирле үзидарә органы тарафыннан дәүләт хакимияте башкарма органына, дәүләт учреждениесенә яисә җирле үзидарә органына, Россия Федерациясе Шәһәр төзелеше кодексының 55 статьясындагы 2 өлешендә күрсәтелгән дәүләт учреждениесенә яисә җирле үзидарә органына яисә җирле

үзидарә органына күрсәтелгән таләпләр керми, һәм Россия Федерациясе Шәһәр төзелеше кодексының 55 статьясындагы 2 өлешендә күрсәтелгән әлеге гаризаны канәгатьләндерүдән баш тарту турында законлы карар үз-үзен канәгатьләндерүдән баш тарту турында үз көченә кергән булса да.

7. Физик яисә юридик зат рөхсәт ителгән төзелешнең чикле параметрларыннан тайпылуга, капиталь төзелеш объектларын реконструкцияләүгә яисә мондый рөхсәт бирүдән баш тартуга рөхсәт бирү турындагы карарга суд тәртибендә ризасызлык белдерергә хокуклы.

8. Әгәр мондый тайпылыш аэродром янындагы территориядә билгеләнгән күчемсез милек объектларыннан файдалануның чикләүләренә туры килмәсә, рөхсәт ителгән төзелешнең иң чик параметрларыннан читкә тайпылуга, капиталь төзелеш объектларын реконструкцияләүгә рөхсәт бирү рөхсәт ителми.

IV БҮЛЕК. Территорияне планлаштыру документларын әзерләү турында нигезләмәләр

13 статья. Документларга гомуми таләпләр территорияне планлаштыру буенча

1. Территорияне планлаштыру документларын әзерләү территорияләрне тотрыклы үстерүне тәэмин итү, шул исәптән планлаштыру структурасы элементларын бүлеп бирү, җир кишәрлекләре чикләрен билгеләү, капиталь төзелеш объектларын планлаштырып урнаштыру зоналары чикләрен билгеләү максатларында гамәлгә ашырыла.

Территорияне планлаштыру документларын әзерләү территориаль планлаштыру документлары, җирдән файдалану һәм төзелеш кагыйдәләре (линия объектларын урнаштыруны күздә тоткан территорияне планлаштыру документларын әзерләүдән тыш); коммуналь инфраструктура системаларын комплекслы үстерү программалары, транспорт инфраструктурасын комплекслы үстерү программалары, социаль инфраструктураны комплекслы үстерү программалары, шәһәр төзелешен проектлау нормативлары, техник регламентлар, кагыйдәләр сводлары таләпләре нигезендә; инженерлык эзләнүләре материалларын һәм нәтиҗәләрен, Россия Федерациясе халыкларының мәдәни мирас объектларының (тарих һәм мәдәният ядкарьләренең) бердәм дәүләт реестрына кертелгән мәдәни мирас объектлары территорияләре чикләрен, ачыкланган мәдәни мирас объектлары территорияләре чикләрен, территорияләрдән файдалануның махсус шартлары булган зоналар чикләрен исәпкә алып гамәлгә ашырыла.

2. Капиталь төзелеш объектын урнаштыру максатларында территорияне планлаштыру документларын әзерләү түбәндәге очракларда мәҗбүри:

- федераль, региональ яисә җирле әһәмияттәге капиталь төзелеш объектын урнаштыруга бәйле рәвештә дәүләт яисә муниципаль ихтыяҗлар өчен җир кишәрлекләрен тартып алу кирәк;

- кызыл линияләр урнаштыру, үзгәртү яисә гамәлдән чыгару кирәк;

- җир законнары нигезендә җир кишәрлекләре төзү территорияне ызанлау проекты нигезендә генә башкарылган очракта, җир кишәрлекләре төзергә кирәк;

- капиталь төзелеш объектын урнаштыру уртак чиге булган ике һәм аннан да күбрәк муниципаль берәмлекләр территорияләрендә планлаштырыла (мондый капиталь төзелеш объектын дәүләт милкендәге яисә муниципаль милектәге җирләрдә яисә җир кишәрлекләрендә урнаштыру планлаштырылган очрактан тыш, һәм мондый капиталь төзелеш объектын урнаштыру өчен дәүләт яисә муниципаль милектәге җир кишәрлекләрен бирү һәм сервитутлар билгеләү таләп ителми);

- линияле объектны төзү, реконструкцияләү планлаштырыла (линия объектын дәүләт яисә муниципаль милектәге җирләрдә яисә җир кишәрлекләрендә урнаштыру планлаштырылган очрактан тыш һәм мондый линияле объектны урнаштыру өчен дәүләт милкендәге яисә муниципаль милектәге җир кишәрлекләрен бирү һәм сервитутлар билгеләү таләп ителми). Россия Федерациясе Хөкүмәте тарафыннан линия объектын төзү, реконструкцияләү өчен территорияне планлаштыру документларын әзерләү таләп ителмәгән башка очраклар билгеләнергә мөмкин;

- линия объекты булмаган капиталь төзелеш объектын махсус сакланылучы табигать территориясе чикләрендә яисә урман фонды җирләре чикләрендә аның эшчәнлеген тәэмин итү өчен кирәкле капиталь төзелеш объектларын урнаштыру планлаштырыла;

- территорияне комплекслы үстерү планлаштырыла;

«Күпфатирлы йортларны һәм күчемсез мөлкәтнең башка объектларын өлешле төзүдә катнашу һәм Россия Федерациясенең кайбер закон актларына үзгәрешләр кертү турында» 2004 елның 30 декабрендәге 214-ФЗ номерлы Федераль закон нигезендә өлешле төзелештә катнашучыларның акчаларын җәлеп итеп, индивидуаль торак төзелеше объектларын төзү планлаштырыла.

3. Территорияне планлаштыру документларын әзерләү территориаль зоналардан файдалану һәм (яисә) муниципаль районнарны территориаль планлаштыру схемалары белән билгеләнгән территорияләрне, җирлекләрнең, шәһәр округларының генераль планнары белән

билгеләнгән функциональ зоналарны, территорияне комплекслы үстерүне гамәлгә ашыру каралган территорияләрне планлаштыру структурасының бер яисә берничә чиктәш элементына карата гамәлгә ашырыла.

4. Территорияне планлаштыру документларын әзерләү һәм раслау, шулай ук территорияне планлаштыру документларын әзерләү үзенчәлекләре җирлек территориясенә карата Россия Федерациясе Шәһәр төзелеше кодексының 45, 46 статьялары нигезләмәләрен исәпкә алып билгеләнә.

14 статья. Территорияне планлаштыру документлары төрләре

1. Территорияне планлаштыру документларының төрләре түбәндәгеләр:
   - территорияне планлаштыру проекты;
   - территорияне ызанлау проекты.
2. Территорияне планлаштыру проектларын әзерләү планлаштыру структурасы элементларын бүлеп бирү, гомуми файдаланудагы территорияләр чикләрен билгеләү, капиталь төзелеш объектларын планлаштырып урнаштыру зоналары чикләрен билгеләү, территорияне планлаштырыла торган үстерүнең характеристикаларын һәм чиратын билгеләү өчен гамәлгә ашырыла.
3. Территорияне ызанлау проектын әзерләү планлаштыру структурасының бер яисә берничә катнаш элементы чикләрендә урнашкан территориягә карата, территориаль зонаның һәм (яисә) муниципаль районны территориаль планлаштыруның билгеләнгән схемасы чикләрендә җирләрдән файдалану һәм (яисә) төзелеш алып бару кагыйдәләренең, җирлекнең, шәһәр округының генераль планы нигезендә функциональ зонаның комплекслы һәм тотрыклы үсеше буенча эшчәнлекне гамәлгә ашыру күздә тотыла торган территориянең чикләрендә гамәлгә ашырыла.
4. Территорияне ызанлау проектын әзерләү түбәндәгеләр өчен гамәлгә ашырыла:
   - төзелә торган һәм үзгәртелә торган җир кишәрлекләренең чикләре урынын билгеләү;
   - чикләрендә урнашкан җир кишәрлеген төзүгә, үзгәртүгә һәм (яисә) үзгәртүгә бәйле рәвештә яңа капиталь төзелеш объектларын урнаштыру планлаштырылмаган төзелеш территорияләре өчен кызыл линияләр билгеләү, үзгәртү, гамәлдән чыгару, территорияне комплекслы һәм тотрыклы үстерү буенча эшчәнлек алып бару күздә тотылмаган төзелеш территорияләре өчен кызыл линияләр билгеләү, үзгәртү, гамәлдән чыгару, мондый билгеләү, үзгәртү гомуми файдалану территориясе чикләрен үзгәртүгә бәйле очракта, бары тик үзгәртүгә генә кайтып кала.
5. Территорияне ызанлау проекты расланырга тиешле төп өлештән һәм әлеге проектны нигезләү материалларыннан тора.
6. Территорияне ызанлау проектларын әзерләү, территорияне планлаштыру документларын әзерләү өчен Россия Федерациясе Шәһәр төзелеше кодексы нигезендә мондый инженер эзләнүләрен башкару таләп ителгән очракларда, инженер эзләнүләре материалларын һәм нәтиҗәләрен исәпкә алып гамәлгә ашырыла. Территорияне ызанлау проектын әзерләү максатларында әлеге территорияне планлаштыру проектын әзерләү өчен алынган инженер эзләнүләре материалларын һәм нәтиҗәләрен аларны үтәү көненнән алып биш ел дәвамында файдалану рөхсәт ителә.
7. Территорияне ызанлау проектын әзерләгәндә төзелә торган һәм (яисә) үзгәртелә торган җир кишәрлекләренең чикләре урынын билгеләү эшчәнлекнең конкрет төрләре өчен шәһәр төзелеше регламентлары һәм җир кишәрлекләрен бүлеп бирү нормалары, федераль законнарда һәм Россия Федерациясе субъектлары законнарында, техник регламентларда, кагыйдәләр җыентыгында билгеләнгән барлыкка килә торган һәм (яисә) үзгәртелә торган җир кишәрлекләренә башка таләпләр нигезендә гамәлгә ашырыла.
8. Территорияне ызанлау проектын эшләү чикләренә карата гамәлгә ашырылган очракта, чикләрендә әлеге схемада каралган җир кишәрлекләре яисә җир кишәрлекләре урнаштыру схемасының расланган схемасы нигезендә җир кишәрлекләре төзү күздә тотыла.

9. Тарихи җирлек территориясенә карата әзерләнгән территорияне ызанлау проектында Россия Федерациясе халыкларының мәдәни мирас объектларын (тарихи һәм мәдәни ядкарьләрен) саклау турындагы законнарда аларның сакланышын тәэмин итү планлаштыру структурасы элементлары исәпкә алына.

10. Территорияне планлаштыру проекты белән расланган планлаштыру структурасының элементы яисә элементлары чикләрендә урнашкан территорияне ызанлау проектын әзерләгәндә, аерым документ рәвешендә җәмәгать фикер алышулары яисә гавами тыңлаулар үткәрелми, моңа территорияне комплекслы һәм тотрыклы үстерү эшчәнлеген гамәлгә ашыру күздә тотылмаган территория чикләрендә урнашкан җир кишәрлеген төзүгә һәм (яисә) үзгәртүгә бәйле территорияне ызанлау проектын әзерләү, үзгәртү, гамәлдән чыгару очрагы керми.

11. Территорияне планлаштыру документларына гомуми таләпләр, эчтәлеге, әзерләү һәм раслау тәртибе Россия Федерациясе Шәһәр төзелеше кодексы, «Татарстан Республикасында шәһәр төзелеше эшчәнлеге турында» 2010 елның 25 декабрендәге 98-ТРЗ номерлы Татарстан Республикасы Законы, башка норматив хокукый актлар белән билгеләнә.

V БҮЛЕК. Җирдән файдалану һәм төзелеш мәсьәләләре буенча иҗтимагый фикер алышулар яисә гавами тыңлаулар уздыру турында нигезләмәләр

15 статья. Җирдән файдалану һәм төзелеш мәсьәләләре буенча иҗтимагый фикер алышулар яисә гавами тыңлаулар оештыру һәм уздыру буенча гомуми нигезләмәләр

1. Иҗтимагый фикер алышулар яисә гавами тыңлаулар җир кишәрлекләре һәм капиталь төзелеш объектларының хокук ияләренең тормыш, хокукларын һәм законлы мәнфәгатьләрен уңай шартларга үтәү максатыннан үткәрелә.

2. Иҗтимагый фикер алышулар яисә гавами тыңлаулар Россия Федерациясе Конституциясе, федераль законнар, Татарстан Республикасы законнары, муниципаль берәмлек уставы, әлеге Кагыйдәләр, башка норматив хокукый актлар нигезендә уздырыла.

3. Җирдән файдалану һәм төзелеш мәсьәләләре буенча җәмәгать фикер алышуларына яисә гавами тыңлауларга түбәндәгеләр чыгарыла:

- Җирдән файдалану һәм төзелеш алып бару кагыйдәләре проекты, җирдән файдалану һәм төзелеш кагыйдәләренә үзгәрешләр кертү проектлары;
- Россия Федерациясе Шәһәр төзелеше кодексында каралган очраклардан тыш территорияне планлаштыру проектлары һәм территорияне ызанлау проектлары;
- җир кишәрлекләреннән һәм капиталь төзелеш объектларыннан файдалануның шартлы рөхсәт ителгән төрләренә рөхсәтләр бирү турындагы карарлар;
- рөхсәт ителгән төзелешнең иң чик параметрларыннан тайпылуга, капиталь төзелеш объектларын реконструкцияләүгә рөхсәт бирү турындагы карарлар проектлары.

4. Җәмәгать фикер алышуларын яисә гавами тыңлауларны оештыру һәм үткәрү тәртибе җирлек халкына җәмәгать фикер алышулары яисә гавами тыңлаулар башлану турында хәбәр итүне, тиешле проект белән таныштыруны, җирлек халкының җәмәгать фикер алышуларында яисә гавами тыңлауларында катнашуын, кабул ителгән карарларның дәлилләнгән нигезләнүен дә кертеп, җәмәгать фикер алышулары яисә гавами тыңлаулар нәтиҗәләрен бастырып чыгаруны (халыкка җиткерүне) күздә тотарга тиеш.

5. Иҗтимагый фикер алышуларны яисә гавами тыңлауларны оештыру һәм уздыруның тәртибе һәм башка үзенчәлекләре Россия Федерациясе Шәһәр төзелеше кодексының 5.1 статьясы, Лениногорск муниципаль районында гавами тыңлаулар үткәрү турындагы нигезләмә, башка норматив хокукый актлар белән билгеләнгән.

16 статья. Җирдән файдалану һәм төзелеш кагыйдәләре проекты, җирдән файдалану һәм төзелеш кагыйдәләренә үзгәрешләр кертү проектлары буенча иҗтимагый фикер алышулар яисә гавами тыңлаулар уздыру үзенчәлекләре

1. Җирдән файдалану һәм төзелеш кагыйдәләре яисә аларга үзгәрешләр кертү проектлары буенча иҗтимагый фикер алышулар яисә гавами тыңлаулар Муниципаль берәмлек башлыгы карары нигезендә Кагыйдәләр проектын әзерләү комиссиясе тарафыннан уздырыла.

2. Җирдән файдалану һәм төзелеш кагыйдәләре проекты буенча иҗтимагый фикер алышуларның яисә гавами тыңлауларның озынлыгы мондый проект басылып чыккан көннән бер айдан да артык булмый.

3. Конкрет территориаль зона өчен билгеләнгән шәһәр төзелеше регламентына үзгәрешләр кертү өлешендә Кагыйдәләргә үзгәрешләр әзерләнгән очракта, шулай ук территорияне комплекслы үстерү турында карар кабул ителүгә бәйле рәвештә җирдән файдалану һәм төзелеш кагыйдәләренә үзгәрешләр әзерләнгән очракта, Кагыйдәләргә үзгәрешләр кертү буенча иҗтимагый фикер алышулар яисә гавами тыңлаулар территориаль зона чикләрендә үткәрелә, аның өчен мондый шәһәр төзелеше регламенты билгеләнгән территория чикләрендә комплекслы үсеш узарга тиешле территория чикләрендә башкарыла.

17 статья. Җир кишәрлеген яисә капиталь төзелеш объектын файдалануның шартлы рөхсәт ителгән төренә рөхсәт бирү турында карар проекты буенча иҗтимагый фикер алышулар яисә гавами тыңлаулар

1. Җир кишәрлегеннән яисә капиталь төзелеш объектыннан файдалануның шартлыча рөхсәт ителгән төренә рөхсәт бирү тәртибе Россия Федерациясе Шәһәр төзелеше кодексы һәм әлеге Кагыйдәләрнең 11 статьясы нигезләмәләре нигезендә билгеләнә.

2. Куллануның шартлы рөхсәт ителгән төренә рөхсәт бирү турында карар проекты иҗтимагый фикер алышуларда яисә гавами тыңлауларда фикер алышырга тиеш. Иҗтимагый фикер алышулар яисә гавами тыңлаулар оештыру һәм үткәрү Комиссия тарафыннан гамәлгә ашырыла.

3. Әгәр җир кишәрлеген яисә капиталь төзелеш объектын файдалануның рөхсәт ителгән төре әйләнә-тирә мохиткә тискәре йогынты ясарга мөмкин булса, җәмәгать фикер алышулары яисә гавами тыңлаулар мондый тискәре йогынтыны куркыныч астына куйган җир кишәрлекләренең һәм капиталь төзелеш объектларының хокук ияләре катнашында уздырыла.

4. Комиссия түбәндәге затларга файдалануның шартлы рөхсәт ителгән төренә рөхсәт бирү турында карар проекты буенча иҗтимагый фикер алышулар яисә гавами тыңлаулар уздыру турында хәбәрләр җибәрә:

- әлеге рөхсәт соратып алына торган җир кишәрлеге белән гомуми чикләре булган җир кишәрлекләренә хокукка ия булучыларга;

- җир кишәрлеге белән гомуми чикләре булган җир кишәрлекләрендә урнашкан капиталь төзелеш объектларының хокукка ия булучыларына әлеге рөхсәт соратып алына торган объектлар;

- капиталь төзелеш объектының бер өлеше булган, әлеге рөхсәт соратып алына торган биналарның хокук ияләренә.

Күрсәтелгән хәбәрләр кызыксынган затның шартлы рәвештә рөхсәт бирү турында гаризасы алынган көннән соң җиде эш көненнән дә соңга калмыйча җибәрелә.

5. Җәмәгать фикер алышулары яисә гавами тыңлаулар нәтиҗәләре турында бәяләмә басылып чыккан көнгә кадәр аларны уздыру турында муниципаль берәмлек вәкиллекле органының норматив хокукый актлары белән билгеләнә һәм бер айдан артык була алмый.

6. Куллануның шартлы рөхсәт ителгән төренә рөхсәт бирү турында карар проекты буенча иҗтимагый фикер алышуларны яисә гавами тыңлауларны оештыруга һәм уздыруга бәйле чыгымнар мондый рөхсәтне бирү белән кызыксынучы физик яисә юридик зат йөртә.

7. Җир кишәрлегеннән яисә капиталь төзелеш объектыннан файдалануның шартлыча рөхсәт ителгән төре шәһәр төзелеше регламентына җирдән файдалану һәм төзелеш кагыйдәләренә үзгәрешләр кертү өчен билгеләнгән тәртиптә, иҗтимагый фикер алышулар уздырылганнан яисә шартлы рәвештә рөхсәт ителгән файдалану төренә рөхсәт бирү белән кызыксынучы физик яисә юридик зат инициативасы буенча гавами тыңлаулар уздырылганнан соң, мондый затка файдалануның шартлы рөхсәт ителгән төренә рөхсәт бирү турындагы карар иҗтимагый фикер алышулар яисә гавами тыңлаулар үткәрмичә кабул ителә.

18 статья. Капиталь төзелеш объектларын рөхсәт ителгән төзүнең, реконструкцияләүнең иң чик параметрларыннан читләшүгә рөхсәт бирү мәсьәләсе буенча иҗтимагый фикер алышулар яисә гавами тыңлаулар

1. Рөхсәт ителгән төзелешнең чикле параметрларыннан читкә тайпылуга, капиталь төзелеш объектларын реконструкцияләүгә рөхсәт бирү тәртибе Россия Федерациясе Шәһәр төзелеше кодексы һәм әлеге Кагыйдәләрнең 12 статьясы нигезләмәләре нигезендә билгеләнә.

2. Рөхсәт ителгән төзелешнең чикле параметрларыннан читкә тайпылуга, капиталь төзелеш объектларын реконструкцияләүгә рөхсәт бирү турында гариза кергән көннән алып унбиш эш көне эчендә әзерләнә һәм җәмәгать фикер алышуларында яисә гавами тыңлауларда каралырга тиеш. Иҗтимагый фикер алышулар яисә гавами тыңлаулар оештыру һәм үткәрү Комиссия тарафыннан гамәлгә ашырыла.

3. Иҗтимагый фикер алышуларны яисә рөхсәт ителгән төзелешнең чикле параметрларыннан тайпылуга, капиталь төзелеш объектларын реконструкцияләүгә рөхсәт бирү турында карар проекты буенча гавами тыңлауларны оештыруга һәм уздыруга бәйле чыгымнар мондый рөхсәт бирүдә кызыксынучы физик яисә юридик зат йөртә.

VI БҮЛЕК. Җирдән файдалану һәм төзелеш алып бару кагыйдәләренә үзгәрешләр кертү турында нигезләмәләр

19 статья. Җирдән файдалану һәм төзелеш кагыйдәләренә үзгәрешләр кертү тәртибе

1. Җирдән файдалану һәм төзелеш кагыйдәләренә үзгәрешләр кертү, Россия Федерациясе Шәһәр төзелеше кодексының 33 статьясында билгеләнгән үзенчәлекләрне исәпкә алып, Россия Федерациясе Шәһәр төзелеше кодексының 31 һәм 32 статьяларында каралган тәртиптә гамәлгә ашырыла.

2. Җирдән файдалану һәм төзелеш кагыйдәләренә үзгәрешләр кертү турындагы мәсьәләне җирле администрация башлыгы тарафыннан карау өчен түбәндәгеләр нигез була:

1) җирлекнең генераль планында җирдән файдалану һәм төзелешләр кагыйдәләренең, муниципаль районны территориаль планлаштыру схемасының мондый генераль планнарга яисә муниципаль районны территориаль планлаштыру схемасына үзгәрешләр кертү нәтиҗәсендә барлыкка килгән туры килмәве;

1.1) җирлекнең, шәһәр округының, авылара территориянең җирдән файдалану һәм төзелеш алып бару кагыйдәләрендә кертелгән, аэродром янындагы территориядә билгеләнгән күчемсез милек объектларыннан файдалануның чикләүләрен бозуларны бетерү турында Россия Федерациясе Хөкүмәте тарафыннан вәкаләт бирелгән федераль башкарма хакимият органыннан Россия Федерациясе законнарында билгеләнгән срокларда үтәү өчен мәҗбүри керем;

2) территориаль зоналарның чикләрен үзгәртү, шәһәр төзелеше регламентларын үзгәртү турында тәкъдимнәр керү;

3) территориядән, мәдәни мирас объектлары территорияләреннән файдалануның махсус шартлары булган зоналар чикләренең урнашу урыны турында белешмәләрнең шәһәр төзелешен зоналаштыру картасында чагылдырылган туры килмәве, ул күчемсез мөлкәтнең бердәм дәүләт реестрында күрсәтелгән зоналар, территорияләр чикләренең урнашу урыны тасвирламасына карый;

4) федераль, региональ һәм җирле әһәмияттәге истәлекле урыннар территорияләреннән файдалануның махсус шартлары булган зоналар чикләрендә тулысынча яисә өлешчә урнашкан җир кишәрлекләреннән һәм капиталь төзелеш объектларыннан файдалануның күчемсез мөлкәт объектларыннан мондый зоналар, территорияләр чикләрендә файдалану чикләүләренә шәһәр төзелеше регламентында билгеләнгән чикләүләрнең туры килмәве;

5) территориядән файдалануның махсус шартлары булган зоналарны билгеләү, үзгәртү, туктату, мәдәни мирас объекты территориясе чикләрен, федераль әһәмияттәге тарихи җирлек территориясен, региональ әһәмияттәге тарихи җирлек территориясен билгеләү, үзгәртү;

6) территорияне комплекслы үстерү турында карар кабул итү;

7) муниципаль берәмлекләр чикләрендә урнашкан Ватанны саклаганда һәлак булганнарны күмү урыннарын ачыклау.

3. Җирдән файдалану һәм төзелеш кагыйдәләренә үзгәрешләр кертү турындагы тәкъдимнәр Комиссиягә җибәрелә:

1) федераль башкарма хакимият органнары тарафыннан җирләрдән файдалану һәм төзелеш кагыйдәләре федераль әһәмияттәге капиталь төзелеш объектларының эшләвенә, урнашуына комачауларга мөмкин булган очракларда;

2) җирләрдән файдалану һәм төзелеш алып бару кагыйдәләре региональ әһәмияттәге капиталь төзелеш объектларының эшләвенә, урнашуына комачауларга мөмкин булган очракларда Татарстан Республикасы башкарма хакимияте органнары тарафыннан;

3) җирләрдән файдалану һәм төзелеш алып бару кагыйдәләре җирле әһәмияттәге капиталь төзелеш объектларының эшләвенә, урнашуына каршылык күрсәтә алган очракларда Лениногорск муниципаль районының җирле үзидарә органнары;

4) җирлек территориясендә җирдән файдалануны һәм төзелешне җайга салу тәртибен камилләштерергә кирәк булган очракларда җирле үзидарә органнары тарафыннан;

4.1) муниципаль берәмлекләр чикләрендә урнашкан Ватанны саклаганда һәлак булганнарны күмү урыннары табылган очракларда җирле үзидарә органнары тарафыннан;

5) физик яисә юридик затлар тарафыннан инициатив тәртиптә йә җирдән файдалану һәм төзелеш кагыйдәләрен куллану нәтиҗәсендә җир кишәрлекләре һәм капиталь төзелеш объектлары нәтиҗәле файдаланылмаса, аларның хокукка ия булучыларына зыян салынса, җир кишәрлекләренең һәм капиталь төзелеш объектларының хакы кими, гражданнарның һәм аларның берләшмәләренең хокуклары һәм законлы мәнфәгатьләре гамәлгә ашырылмаган очракларда;

6) Россия Федерациясе тарафыннан төзелгән һәм Россия Федерациясе Хөкүмәте тарафыннан кабул ителгән территорияне комплекслы үстерү турында карарны гамәлгә ашыруны тәэмин итүче вәкаләтле федераль башкарма хакимият органы яисә юридик зат;

7) Татарстан Республикасы билгеләгән һәм кабул ителгән Татарстан Республикасы, Лениногорск муниципаль районы башлыгы тарафыннан территорияне комплекслы үстерү турында карар кабул иткән Татарстан Республикасы дәүләт хакимиятенең иң югары башкарма органы, муниципаль районның башкарма комитеты тарафыннан территорияне комплекслы үстерү турында карарны гамәлгә ашыру максатларында территорияне комплекслы үстерү турында шартнамә төзелгән зат тарафыннан территорияне комплекслы үстерү турында карарны гамәлгә ашыруны тәэмин итүче юридик зат тарафыннан.

3.1. Җирдән файдалану һәм төзелеш кагыйдәләре Россия Федерациясе Шәһәр төзелеше кодексының 31 статьясындагы 3.1 өлеше нигезендә федераль әһәмияттәге объектларны, региональ әһәмияттәге объектларны, муниципаль районның җирле әһәмияттәге объектларын (линия объектларыннан тыш) территориаль планлаштыру документларында каралган җирлек территорияләрендә урнаштыру мөмкинлеге тәэмин ителмәгән очракта, вәкаләтле федераль башкарма хакимият органы, Татарстан Республикасы башкарма хакимиятенең вәкаләтле органы, муниципаль районның вәкаләтле җирле үзидарә органы күрсәтелгән объектларны урнаштыруны тәэмин итү максатларында җирдән файдалану һәм төзелеш алып бару кагыйдәләренә үзгәрешләр кертү турындагы таләпне вәкаләтле затка җибәрә.

3.2. Әлеге статьяның 3.1 өлешендә каралган очракта, вәкаләтле зат әлеге статьяның 3.1 өлешендә күрсәтелгән таләп алынган көннән алып утыз көн эчендә җирдән файдалану һәм төзелеш кагыйдәләренә үзгәрешләр кертүне тәэмин итә.

3.3. Әлеге статьяның 2 өлешендәге 3 - 6 пунктларында һәм 3.1 өлешендә каралган очракларда җирләрдән файдалану һәм төзелеш кагыйдәләренә үзгәрешләр кертү максатларында, шулай ук конкрет территориаль зона өчен шәһәр төзелеше регламентында билгеләнгән рөхсәт ителгән куллану төрләре бер тапкыр үзгәртелгән очракта, капиталь төзелеш объектларының һәм (яисә) капиталь төзелеш объектларының элек билгеләнгән иң чик параметрлары үзгәртелмәгән, конкрет территориаль зона өчен шәһәр төзелеше регламентында билгеләнгән капиталь төзелеш объектларының бер яисә берничә чик параметры бер тапкыр үзгәртелгән очракта, иҗтимагый фикер алышулар яисә гавами тыңлаулар уздыру, җирдән файдалану кагыйдәләренә үзгәрешләр кертү турындагы проектны кабул итү турындагы хәбәрне бастырып чыгару һәм әлеге комиссиянең 4 өлешендә каралган бәяләмәне әзерләү таләп ителми.

3.4. Территорияне комплекслы үстерү турында карарны гамәлгә ашыру максатларында җирләрдән файдалану һәм төзелеш кагыйдәләренә үзгәрешләр кертелгән очракта, мондый үзгәрешләр территорияне комплекслы үстерү максатларында территорияне планлаштыру проектын раслаган көннән алып туксан көннән дә соңга калмыйча кертелергә тиеш.

3.5. Муниципаль берәмлекләр чикләрендә урнашкан Ватанны саклаганда һәлак булганнарны күмү урыннарын ачыклауга бәйле рәвештә җирдән файдалану һәм төзелеш кагыйдәләренә үзгәрешләр кертү мондый урыннар ачыкланган көннән алып алты ай дәвамында гамәлгә ашырыла, шул ук вакытта иҗтимагый фикер алышулар яисә гавами тыңлаулар уздыру таләп ителми.

4. Комиссия җирдән файдалану һәм төзелеш алып бару кагыйдәләренә үзгәреш кертү турында тәкъдим кергән көннән алып егерме биш көн эчендә җирдән файдалану һәм төзелеш алып бару кагыйдәләренә үзгәрешләр кертү турында яисә мондый тәкъдимне кире кагу

сәбәпләрен күрсәтеп, кире кагу турында тәкъдимнәре булган бәяләмә әзерли һәм бу бәяләмәне башкарма комитет җитәкчесенә җибәрә.

4.1. Әлеге кагыйдәләрне аэродром янындагы территориядә билгеләнгән күчемсез милек объектларыннан файдалануны чикләүгә туры китерүне күздә тоткан җирдән файдалану һәм төзелеш кагыйдәләренә үзгәрешләр кертү турындагы проект Комиссия тарафыннан каралмый.

5. Комиссия бәяләмәсендәге рекомендацияләрне исәпкә алып, башкарма комитет җитәкчесе егерме биш көн эчендә җирдән файдалану һәм төзелеш кагыйдәләренә үзгәреш кертү турында яки әлеге кагыйдәләргә үзгәреш кертү турында тәкъдимнәрне кире кагу хакында карар кабул итә һәм, кире кагу сәбәпләрен күрсәтеп, әлеге карарның күчермәсен мөрәҗәгать итүчеләргә җибәрә.

5.1. Җирдән файдалану һәм төзелеш кагыйдәләренә үзгәрешләр кертү җирле үзидарәнең вәкиллекле органы тарафыннан гамәлгә ашырыла торган очракта, җирле үзидарәнең вәкиллекле органына җибәрелгән җирдән файдалану һәм төзелеш кагыйдәләренә үзгәрешләр кертү турындагы проект күрсәтелгән орган утырышында якындагы утырышта уздырылган көннән дә соңга калмыйча каралырга тиеш.

6. Башкарма комитет җитәкчесе, әлеге статьяның 2 өлешендәге 1.1 пунктында күрсәтелгән башкарма хакимиятнең Россия Федерациясе Хөкүмәте тарафыннан вәкаләт бирелгән федераль органы алынганнан соң, җирдән файдалану һәм төзелеш алып бару кагыйдәләренә үзгәрешләр кертү турында карар кабул итәргә тиеш. Әлеге статьяның 2 өлешендәге 1.1 пунктында күрсәтелгән күрсәтмәгә вәкаләтле зат судка шикаять бирергә мөмкин.

7. Россия Федерациясе Шәһәр төзелеше кодексының 55.32 статьясындагы 2 өлешендә күрсәтелгән дәүләт хакимияте башкарма органыннан, вазыйфаи заттан, дәүләт учреждениесеннән яисә җирле үзидарә органыннан рөхсәтсез корылма барлыгы ачыкланган көннән алып, Россия Федерациясе Шәһәр төзелеше кодексының 55.32 статьясындагы 2 өлешендә күрсәтелгән капиталь төзелеш объектларын, дәүләт учреждениесеннән яисә җирле үзидарә органыннан территориаль зонага карата шундый корылма урнашкан, җир кишәрлекләреннән һәм капиталь төзелеш объектларыннан рөхсәт ителгән файдалану төрен, мондый корылмаларның рөхсәт ителгән файдалану төренә һәм параметрларына туры килә торган рөхсәт ителгән капиталь төзелеш объектларын реконструкцияләүнең иң чик параметрларын, әлеге корылманы карау нәтиҗәләреннән тыш, җирле үзидарә органына үз-үзен канәгатьләндерү турында законлы карар биргән очракта, әлеге корылманы карау очракларыннан тыш, таләпләргә туры китерү рөхсәт ителми.

8. Әлеге статьяның 2 өлешендәге 3 - 5 пунктларында каралган очракларда дәүләт хакимияте башкарма органы яисә җирле үзидарә органы территорияләрдән, мәдәни мирас объектлары территорияләреннән файдалануның махсус шартлары булган зоналарны урнаштыруга, федераль әһәмияттәге тарихи җирлекләр, региональ әһәмияттәге тарихи җирлекләр территорияләре чикләрен раслауга вәкаләтле орган вәкаләтле затка җирләрдән файдалану һәм территорияләрдән, мәдәни мирас объектлары территорияләреннән, федераль әһәмияттәге тарихи җирлекләр территорияләреннән, региональ әһәмияттәге тарихи җирлекләр территорияләреннән файдалануның махсус шартлары булган зоналар чикләрен аерып алу, мондый зоналар, территорияләр чикләрендә җир кишәрлекләреннән һәм капиталь төзелеш объектларыннан файдалануның чикләнүен билгеләү турындагы таләпне җибәрә.

9. Әлеге статьяның 8 өлешендә каралган таләпләр кергән очракта, территориядән файдалануның махсус шартлары булган зоналар барлыкка килү турында, мәдәни мирас объекты территориясе чикләре турында йә әлеге статьяның 2 өлешендәге 3 - 5 пунктларында каралган нигезләрне ачыкланган көннән алып, җирләрдән файдалану һәм төзелеш алып бару кагыйдәләренә үзгәрешләр кертү өчен вәкаләтле зат җирләрдән файдалану һәм төзелеш алып бару кагыйдәләренә үзгәрешләр кертүне мондый таләп нигезендә төгәлләштерү юлы белән тәэмин итәргә тиеш. Шул ук вакытта әлеге статьяның 8 өлешендә каралган таләп нигезендә аларны төгәлләштерү максатларында җирләрдән файдалану һәм төзелеш кагыйдәләренә үзгәрешләр раслау таләп ителми.

10. Федераль әһәмияттәге мәдәни мирас объектларыннан, федераль әһәмияттәге тарихи җирлекләр территорияләреннән, региональ әһәмияттәге тарихи җирлекләр территорияләреннән файдалануның махсус шартлары булган зоналар чикләрен сайлап алу, мондый зоналар, территорияләр чикләрендә җир кишәрлекләреннән һәм капиталь төзелеш объектларыннан файдалануны чикләүне билгеләү максатларында әлеге статьяның 9 өлеше нигезендә җирләрдән файдалану һәм төзелеш алып бару кагыйдәләрен төгәлләштерү чоры әлеге статьяның 8 өлешендә каралган таләп кергән көннән алып алты айдан артмаска, территориядән файдалануның махсус шартлары булган зонаның, мәдәни мирас объекты территориясе чикләре турында йә җирдән файдалану һәм төзелеш алып бару кагыйдәләренә үзгәрешләр кертү өчен әлеге статьяның 2 өлешендәге 3 - 5 пунктларында каралган нигезләмәләр ачыкланган көннән алып алты айдан артмаска тиеш.

VII БҮЛЕК. Җирдән файдалануның һәм төзелешнең башка мәсьәләләрен җайга салу турында нигезләмәләр

20 статья. Территориаль зоналар чикләре турында мәгълүматны күчемсез мөлкәтнең бердәм дәүләт реестрына кертү

1. Территория зоналары чикләре турында белешмәләр кертү кагыйдәләре күчемсез мөлкәтнең бердәм дәүләт реестрына “Күчемсез милекне дәүләт теркәвенә алу турында” 2015 елның 13 июлендәге 218-ФЗ номерлы Федераль законның 32, 34 статьялары нигезләмәләре белән билгеләнә.

2. Әлеге Кагыйдәләр белән территориаль зоналар билгеләнә, шул исәптән күчемсез мөлкәтнең Бердәм дәүләт реестрында булган җир кишәрлекләре, торак пунктлар яисә муниципаль берәмлекләрнең чикләре урынын билгеләүдәге хаталарны исәпкә алып.

Бердәм дәүләт күчемсез мөлкәт реестрында белешмәләре булмаган торак пунктлар чикләренә карата аларның чикләрен билгеләүдәге хаталар исәпкә алынмый.

ТАТАРСТАН РЕСПУБЛИКАСЫ ЛЕНИНОГОРСК МУНИЦИПАЛЬ РАЙОНЫ «КАРМАЛКА АВЫЛ ҖИРЛЕГЕ» МУНИЦИПАЛЬ БЕРӘМЛЕГЕНЕҢ ҖИРДӘН ФАЙДАЛАНУ ҺӘМ ТӨЗЕЛЕШ КАГЫЙДӘЛӘРЕ

2 нче Том

ШӘҺӘР ТӨЗЕЛЕШЕ ЗОНАСЫ КАРТАЛАРЫ
ШӘҺӘР ТӨЗЕЛЕШЕ РЕГЛАМЕНТЛАРЫ

2023 ел

ҖИРДӘН ФАЙДАЛАНУ ҺӘМ ТӨЗЕЛЕШ КАГЫЙДӘЛӘРЕ ДОКУМЕНТЛАРЫ СОСТАВЫ

Татарстан Республикасы Лениногорск муниципаль районының «Кармалка авыл җирлеге» муниципаль берәмлегенең җирдән файдалану һәм төзелеш кагыйдәләре документлары составына түбәндәгеләр керә:

1. Составында текст өлеше:

Кереш;

Том 1. Җирдән файдалану һәм төзелеш алып бару кагыйдәләренә үзгәрешләр кертү һәм куллану тәртибе;

Том 2. Шәһәр төзелешен зоналаштыру карталары. Шәһәр төзелеше регламентлары.

2. Составында график өлеш:

Шәһәр төзелешен зоналаштыру картасы. Территориаль зоналар

Шәһәр төзелешен зоналаштыру картасы. Территориядән файдалануның махсус шартлары булган зоналар

3. Кушымта:

- Территориаль зоналар чикләре турындагы белешмәләр.

ЭЧТӘЛЕК

КЕРЕШ 6
I өлеш. ҖИРДӘН ФАЙДАЛАНУ ҺӘМ ТӨЗЕЛЕШ КАГЫЙДӘЛӘРЕН КУЛЛАНУ ТӘРТИБЕ, ҖИРДӘН ФАЙДАЛАНУ ҺӘМ ТӨЗЕЛЕШ КАГЫЙДӘЛӘРЕНӘ ҮЗГӘРЕШЛӘР КЕРТҮ ТӘРТИБЕ 7
I БҮЛЕК. Гомуми нигезләмәләр 7
1 статья. Җирдән файдалану һәм төзелеш кагыйдәләре, аларны кертү, билгеләү һәм аларның составы 7
2 статья. Җирдән файдалану һәм төзелеш турында мәгълүматның ачыклыгы һәм һәркем файдалана алырлык булуы 7
3 статья. Җирдән файдалану һәм төзелеш кагыйдәләре үз көченә керә 8
4 статья. Җирдән файдалану һәм төзелеш кагыйдәләрен бозган өчен җаваплылык 8
II БҮЛЕК. Җирле үзидарә органнары җирдән файдалануны һәм төзелешне җайга салу турында нигезләмәләр 9
5 статья. Җирле үзидарә органнары вәкаләтләре 9
6 статья. Җирдән файдалану һәм төзелеш кагыйдәләре проектын әзерләү комиссиясе 9
7 статья. Элек барлыкка килгән хокукларга кагылышлы гомуми нигезләмәләр 10
8 статья. Территориаль зоналар 10
9 статья. Шәһәр төзелеше регламентлары һәм аларны куллану 11
III БҮЛЕК. Физик һәм юридик затлар тарафыннан җир кишәрлекләреннән һәм капиталь төзелеш объектларыннан рөхсәт ителгән файдалану төрләрен үзгәртү турында нигезләмәләр 13
10 статья. Җир кишәрлекләреннән һәм капиталь төзелеш объектларыннан рөхсәт ителгән файдалану төрләрен үзгәртү тәртибе 13
11 статья. Җир кишәрлеген яисә капиталь төзелеш объектын файдалануның шартлыча рөхсәт ителгән төренә рөхсәт бирү тәртибе 13
12 статья. Капиталь төзелеш объектларын рөхсәт ителгән төзелешнең чикле параметрларыннан читкә тайпылуга, реконструкцияләүгә рөхсәт бирү тәртибе 14
IV БҮЛЕК. Территорияне планлаштыру документларын әзерләү турында нигезләмәләр 17
13 статья. Документларга гомуми таләпләр территорияне планлаштыру буенча 17
14 статья. Территорияне планлаштыру документлары төрләре 18
V БҮЛЕК. Җирдән файдалану һәм төзелеш мәсьәләләре буенча иҗтимагый фикер алышулар яисә гавами тыңлаулар уздыру турында нигезләмәләр 20
15 статья. Җирдән файдалану һәм төзелеш мәсьәләләре буенча иҗтимагый фикер алышулар яисә гавами тыңлаулар оештыру һәм уздыру буенча гомуми нигезләмәләр 20
16 статья. Җирдән файдалану һәм төзелеш кагыйдәләре проекты, җирдән файдалану һәм төзелеш кагыйдәләренә үзгәрешләр кертү проектлары буенча иҗтимагый фикер алышулар яисә гавами тыңлаулар уздыру үзенчәлекләре 20
17 статья. Җир кишәрлеген яисә капиталь төзелеш объектын файдалануның шартлы рөхсәт ителгән төренә рөхсәт бирү турында карар проекты буенча иҗтимагый фикер алышулар яисә гавами тыңлаулар 20
18 статья. Капиталь төзелеш объектларын рөхсәт ителгән төзүнең, реконструкцияләүнең иң чик параметрларыннан читләшүгә рөхсәт бирү мәсьәләсе буенча иҗтимагый фикер алышулар яисә гавами тыңлаулар 21
VI БҮЛЕК. Җирдән файдалану һәм төзелеш алып бару кагыйдәләренә үзгәрешләр кертү турында нигезләмәләр 22
19 статья. Җирдән файдалану һәм төзелеш кагыйдәләренә үзгәрешләр кертү тәртибе 22
VII БҮЛЕК. Җирдән файдалануның һәм төзелешнең башка мәсьәләләрен җайга салу турында нигезләмәләр 26
20 статья. Территориаль зоналар чикләре турында мәгълүматны күчемсез мөлкәтнең бердәм дәүләт реестрына кертү 26
II кисәк. ШӘҺӘР ТӨЗЕЛЕШЕ ЗОНАСЫ КАРТАЛАРЫ 31
VIII БҮЛЕК. Шәһәр төзелеше зонасы карталары 31
21 статья. Шәһәр төзелешен зоналаштыру картасы. Территориаль зоналар 31
22 статья. Шәһәр төзелешен зоналаштыру картасы. Территориядән файдалануның махсус шартлары булган зоналар 33

23 статья. Территориаль зоналар чикләре турында белешмәләр 33
III бүлек **ШӘҺӘР ТӨЗЕЛЕШЕ РЕГЛАМЕНТЛАРЫ** 35
IX БҮЛЕК. Шәһәр төзелеше регламентлары 35
24 статья. Шәһәр төзелеше регламенты составы....35
25 статья. Территориаль зоналарның шәһәр төзелеше регламентлары....37
25.1. Рөхсәт ителгән файдалануның төрле төрләре 37
25.2. Шәхси торак төзелеше зоналарының шәһәр төзелеше регламенты (Ж1) 38
25.4. Инженерлык инфраструктурасы зоналарының шәһәр төзелеше регламенты (И)....41
25.5. III класслы хәвефлелектәге җитештерү һәм склад объектлары зоналарының шәһәр төзелеше регламенты (П2)....42
25.6. Авыл хуҗалыгы билгеләнешендәге объектлар зоналарының шәһәр төзелеше регламенты (СХ2)....44
25.7. Табигать ландшафтлары зоналарының шәһәр төзелеше регламенты (Р1)....45
25.8. Зиратлар урнаштыру зоналарының шәһәр төзелеше регламенты (СН1) 46
26 статья. Шәһәр төзелеше регламентларының гамәлдә булуы кагылмый торган җирләр 47
27 статья. Шәһәр төзелеше регламентлары билгеләнмәгән җирләр 47
28 статья. Җирләрдән фактта яисә планлаштырылган файдалану территорияләре 48
X БҮЛЕК. Җир кишәрлекләреннән һәм капиталь төзелеш объектларыннан файдалануны чикләү 50
29 статья. Территориядән файдалануның махсус шартлары булган зоналар чикләрендә җир кишәрлекләреннән һәм капиталь төзелеш объектларыннан файдалануны чикләү 50
29.1. Гомуми нигезләмәләр 50
29.2. Су белән тәэмин итү чыганакларын санитар саклау зоналары 51
29.3. Су саклау зоналары, өске су объектларының яр буе яклау полосалары....52
29.4. Электр челтәре хуҗалыгы объектларының сак зоналары....54
29.5. линияләрнең һәм элемтә корылмаларының сак зоналары 55
29.6. Газ бүлү челтәрләренең сак зоналары....57
29.7. Чыганакларны төзекләндерү объектларының сак зоналары....58
29.8. Предприятиеләрнең, корылмаларның һәм башка объектларның санитар-яклау зоналары 58
29.9. Файдалы казылмалар ятмаларының тау токымнары....59
30 статья. Махсус сакланылучы табигать территорияләре чикләрендә җир кишәрлекләреннән һәм капиталь төзелеш объектларыннан файдалануны чикләү....60
31 статья. мәдәни мирас объектларын саклау шартлары буенча җир кишәрлекләреннән һәм капиталь төзелеш объектларыннан файдалануны чикләү....60
XI БҮЛЕК. Коммуналь, транспорт, социаль инфраструктура объектлары белән территориянең мөмкин булган минималь тәэмин ителеш дәрәҗәсенең исәп-хисап күрсәткечләре һәм мондый объектларның халык өчен максималь рөхсәт ителә торган территория дәрәҗәсенең исәп-хисап күрсәткечләре 62
....64

II кисәк. ШӘҺӘР ТӨЗЕЛЕШЕ ЗОНАСЫ КАРТАЛАРЫ

VIII БҮЛЕК. Шәһәр төзелеше зонасы карталары

21 статья. Шәһәр төзелешен зоналаштыру картасы. Территориаль зоналар

1. «Шәһәр төзелешен зоналаштыру картасы. Территориаль зоналар” әлеге Кагыйдәләрнең аерылгысыз өлеше булып тора.

Бу картада билгеләнгән территориаль зоналарның чикләре һәм аларның кодлы билгеләнешләре - территориаль зона төре индексы һәм билгеләнгән территориаль зона номеры сурәтләнгән.

Территориаль зоналарның чикләре әлеге Кагыйдәләрнең 8 статьясындагы 1 Томы нигезләмәләре нигезендә билгеләнгән.

2. Территория зоналарының һәр төре өчен әлеге Кагыйдәләр белән шәһәр төзелеше регламенты билгеләнә, ул бер төрдәге билгеләнгән барлык территориаль зоналарга карата эш итә.

Территориаль зоналар төрләрен билгеләү өчен түбәндәге исемнәр һәм шартлы билгеләр (индекслар) кулланыла:

Территория зонасы төренең индексы	Территория зонасы төренең аталышы
Ж1	Шәхси торак төзелеше зонасы (Ж1)
исеме,	Инженерлык инфраструктурасы зонасы (И)
П2	III класслы хәвефлелектәге җитештерү һәм склад объектлары зонасы (П2)
СХ2	Авыл хуҗалыгы билгеләнешендәге объектлар зонасы (СХ2)
Р1	Табигать ландшафтлары зонасы (Р1)
СН1	Зиратлар урнаштыру зонасы (СН1)

Территория зонасы төрен яисә әлеге Кагыйдәләр кысаларында индексны билгеләү өчен куллану бертөрле булып тора.

3. Билгеләнгән территориаль зоналарны идентификацияләү өчен территориаль зонаның номеры һәм исеме кулланыла. Билгеләнгән территориаль зона исеме түгәрәк җәяләр эчендә төзелгән территориаль зона төре индексын һәм билгеләнгән территориаль зона номерларын үз эченә алган территория зонасы төре исеменнән тора.

Территория зонасы индексы территориаль зона төренең индексына туры килә. Территория зоналарына карата әлеге Кагыйдәләр кысаларында «территориаль зона индексы» һәм «территориаль зона индексы» терминнарын куллану бер мәгънәгә ия. Бер үк төрле индекс булган барлык территориаль зоналар өчен гомуми шәһәр төзелеше регламенты гамәлдә.

Шәһәр төзелешен зоналаштыру картасында түбәндәге территориаль зоналарның чикләре билгеләнгән:

Зона номеры	Зона индексы	Атамасы территория зоналары	Урнашу урыны зоналар
«1 (1).	Ж1	Шәхси торак төзелеше зонасы (Ж1) №1-1	Мордва Кармалка авылы
1 - 2	Р1	1-2 номерлы табигать ландшафтлары зонасы	Мордва Кармалка авылы
1, 3	СН1	Зиратлар урнаштыру зонасы (СН1) №1-3	Мордва Кармалка авылы
«2(1).	исеме,	2-1 номерлы инженерлык инфраструктурасы зонасы	Кармалка авыл җирлеге
2-2	П2	2-2 номерлы куркыныч классының җитештерү һәм склад объектлары зонасы	Кармалка авыл җирлеге
2 - 3	СХ2	2-3 номерлы авыл хуҗалыгы билгеләнешендәге объектлар зонасы	Кармалка авыл җирлеге

Территория зонасын билгеләү өчен әлеге Кагыйдәләр кысаларында аның исемен яисә номерын куллану бертөрле мәгънәгә ия.

4. Билгеләнгән территориаль зоналарның чикләре чикләрнең бер яисә аннан да күбрәк контурларыннан торырга мөмкин.

Шәһәр төзелешен зоналаштыру картасында бер үк төрле индекс һәм территориаль зона номеры булган территориаль зоналарның чикләре контурлары бер күпконтурлы территориаль зонага керә.

Шәһәр төзелешен зоналаштыру картасында бер үк индекс булган территориаль зоналарның чикләре контурлары, әмма территориаль зоналарның төрле номерлары бер төрдәге төрле территориаль зоналарга керә.

5. Мәҗбүри тәртиптә чикләр һәм шәһәр төзелеше регламентлары билгеләнә торган территориаль зоналардан тыш, шәһәр төзелешен зоналаштыру картасында шулай ук түбәндәгеләр күрсәтелде:

- шәһәр төзелеше регламентларының гамәлдә булуы кагылмый торган җирләр;
- шәһәр төзелеше регламентлары билгеләнми торган җирләр;
- барлык җир кишәрлегенә карата билгеләнгән территория зонасы регламенты нигезендә җирләрдән (җир кишәрлегеннән яисә аның өлешеннән) фактта яисә планлаштырылган файдалану территорияләре.

Күрсәтелгән җирләр һәм территорияләр өчен түбәндәге исемнәр һәм шартлы текст тамгалары (индекслар) кулланыла:

1) Шәһәр төзелеше регламентларының гамәлдә булуы кагылмый торган җирләр

Функциональ зона	**Атамасы**
ЛО	Сызыклы объектларны урнаштыру өчен билгеләнгән җир кишәрлекләре
ДПИ	Файдалы казылмалар чыгару өчен бирелгән җир кишәрлекләре
ТОП	Гомуми файдалану территорияләре

11.2.

2) шәһәр төзелеше регламентлары билгеләнми торган җирләр

Функциональ зона	**Атамасы**
ЛФ	Урман фонды җирләре
ВО	Җир өсте сулары белән капланган җирләр
СХ	Авыл хуҗалыгы билгеләнешендәге җирләр составындагы авыл хуҗалыгы җирләре

3) җирләрдән фактта яисә планлаштырыла торган файдалану территорияләре:

Функциональ зона	**Атамасы**
Ж1-Ф	Ж1 зонасы регламенты нигезендә җирләрдән факттагы файдалану территориясе
И-Ф	И зонасы регламенты нигезендә җирләрдән факттагы файдалану территориясе
СХ2-Ф	СХ2 зонасы регламенты нигезендә җирләрдән фактта файдалану территориясе

Күрсәтелгән җирләр һәм территорияләр территориаль зоналар булып тормый, әлеге җирләр һәм территорияләр чикләре турында белешмәләр әзерләнми һәм күчемсез мөлкәтнең бердәм дәүләт реестрына кертелми.

6. Россия Федерациясе Шәһәр төзелеше кодексы нигезендә шәһәр төзелешен зоналаштыру картасында мәҗбүри тәртиптә мондый эшчәнлекне гамәлгә ашыру планлаштырылган очракта территорияне комплекслы үстерү эшчәнлеген гамәлгә ашыру күздә тотыла торган территорияләр билгеләнә. Мондый территорияләрнең чикләре бер яки берничә территориаль зона чикләрендә билгеләнә.

Чикләрендә территорияне комплекслы үстерү эшчәнлеген гамәлгә ашыру каралган территорияләр «Кармалка авыл җирлеге» муниципаль берәмлеге чикләрендә ачыкланмаган, шуңа бәйле рәвештә әлеге Кагыйдәләр материалларында күрсәтелмәгән.

22 статья. Шәһәр төзелешен зоналаштыру картасы. Территориядән файдалануның махсус шартлары булган зоналар

1. «Шәһәр төзелешен зоналаштыру картасы. Территориядән файдалануның махсус шартлары булган зоналар» әлеге Кагыйдәләрнең аерылгысыз өлеше булып тора.

Бу картада территориядән файдалануның махсус шартлары булган зоналарның чикләре чагылдырылды, алар Россия Федерациясе законнары нигезендә җир кишәрлекләреннән һәм капиталь төзелеш объектларыннан файдалануга өстәмә чикләүләр кертәләр.

2. Әлеге Томның 29.1 статьясындагы 29.1 өлеше нигезләмәләре нигезендә әлеге зоналарның махсус шартлары булган кагыйдәләре кысаларында территориядән файдалануның махсус шартлары булган зоналар өч төргә бүленә: билгеләнүгә планлаштырыла торган, ориентлаштырылган.

Шәһәр төзелешен зоналаштыру картасында билгеләнгән һәм территориядән файдалануның махсус шартлары булган зоналарның чикләре генә күрсәтелә.

Шәһәр төзелешен зоналаштыру картасында территориядән файдалануның махсус шартлары булган ориентлашу зоналары чикләре чагылдырылмый, чөнки алар җир кишәрлекләреннән һәм капиталь төзелеш объектларыннан файдалануны чикләү өлешендә юридик көчкә ия түгел. Әлеге зоналарның якынча чикләре җирлекнең генераль планны нигезләү материаллары составына керә торган генераль планы карталарында чагылдырылырга мөмкин.

Территориядән файдалануның махсус шартлары булган шәһәр төзелешен зоналаштыруны картадан алу мәгълүмати-белешмә характерда була. Территориянең махсус шартлары планлаштырылган зоналар чикләрендә тулысынча яисә өлешчә урнашкан җир кишәрлекләре хокукы бирүчеләр мондый зоналар өчен билгеләнгән чикләүләрнең гамәлдә булуын суд тәртибендә дәгъваларга хокуклы.

2. Җир кишәрлекләре һәм капиталь төзелеш объектлары, аларның характеристикалары күрсәтелгән зоналар чикләрендә тулысынча яисә өлешчә билгеләнгән яисә планлаштырыла торган территориядән файдалануның махсус шартлары булган зоналар чикләрендә урнашкан җир кишәрлекләре һәм капиталь төзелеш объектларыннан файдалануның әлеге Кагыйдәләргә туры килми торган чикләрендә урнашкан.

3. Күрсәтелгән картада территориядән файдалануның махсус шартлары булган зоналар чикләреннән тыш, махсус сакланылучы табигать территорияләре, мәдәни мирас объектлары территорияләре, ачыкланган мәдәни мирас объектлары, мәдәни мирас объектлары билгеләренә ия объектлар чикләре; тарихи җирлекләр территорияләре чикләре чагылдырылырга мөмкин.

23 статья. Территориаль зоналар чикләре турында белешмәләр

1. Әлеге Кагыйдәләргә мәҗбүри кушымта итеп билгеләнгән территориаль зоналар чикләре урынының график тасвирламасы булган билгеләнгән территориаль зоналар чикләре турында белешмәләр, күчемсез мөлкәтнең Бердәм дәүләт реестрын алып бару өчен файдаланыла торган координаталар системасында әлеге чикләрнең характерлы нокталары координаталары исемлеге була.

Россия Федерациясе Шәһәр төзелеше кодексы нигезендә җирлекнең җирле үзидарә органнары шулай ук территориаль зоналар чикләре урынының текст тасвирламасын әзерләргә хокуклы. Әлеге Кагыйдәләр проектын эшләү кысаларында территориаль зоналар чикләре урынының текст тасвирламасы әзерләнмәгән һәм территориаль зоналар чикләре турындагы белешмәләргә кертелмәгән.

2. Территория зоналары чикләре турындагы белешмәләр түбәндәгеләр рәвешендә бирелә:

1) «Торак пунктлар, территориаль зоналар, махсус сакланылучы табигать территорияләре, территорияләр, махсус сакланылучы табигать территорияләре чикләренең, территориядән файдалануның махсус шартлары булган зоналарның, территориядән файдалануның махсус шартлары булган зоналарның урнашу урынын график тасвирлау

формасын, торак пунктлар, территориаль зоналар чикләренең текст тасвирламасы рәвешен, торак пунктлар, территориаль зоналар, аеруча саклана торган табигать территорияләре чикләренең, территориядән файдалануның махсус шартлары булган зоналарның координаталарын билгеләү төгәллеге таләпләрен, территориядән файдалануның махсус шартлары булган электрон документ форматын, территориядән файдалануның торак пунктлар, территориаль зоналар, махсус саклана торган табигый территорияләр, территорияләрдән, территорияләрдән файдалану шартлары булган зоналар чикләре турында белешмәләр форматын, территориядән файдалануның махсус сакланучы зоналар, территорияләрдән файдалану шартлары булган электрон документ форматын билгеләү турында» нигезендә әлеге Кагыйдәдәге PDF форматындагы электрон документ формасын;

2) территориаль зоналар чикләре турында мәгълүматны күчемсез мөлкәтнең бердәм дәүләт реестрына кертү өчен кирәкле XML форматындагы электрон документлар рәвешендә.

III бүлек ШӘҺӘР ТӨЗЕЛЕШЕ РЕГЛАМЕНТЛАРЫ

IX БҮЛЕК. Шәһәр төзелеше регламентлары

24 статья. Шәһәр төзелеше регламенты составы

11.2. Шәһәр төзелеше регламентында җир кишәрлекләренең хокукый режимы билгеләнә, шулай ук җир кишәрлекләре өслегендә булган һәм аларны төзү процессында һәм капиталь төзелеш объектларын эксплуатацияләү процессында кулланыла торган бөтен нәрсә кебек үк.

2. Шәһәр төзелеше регламентлары түбәндәгеләрне исәпкә алып билгеләнде:

1) территориаль зона чикләрендә җир кишәрлекләреннән һәм капиталь төзелеш объектларыннан фактта файдалануны;

2) җир кишәрлекләреннән һәм капиталь төзелеш объектларыннан гамәлдәге һәм планлаштырыла торган файдалануның төрле төрләренең бер территориаль зонасы чикләрендә яраштыру мөмкинлекләре;

3) функциональ зоналар һәм аларның генераль план белән билгеләнгән планлаштырыла торган үсеш характеристикалары;

4) территория зоналары төрләре;

5) мәдәни мирас объектларын, шулай ук махсус сакланылучы табигать территорияләрен, башка табигать объектларын саклау таләпләре.

3. Шәһәр төзелеше регламентының гамәлдә булуы шәһәр төзелешен зоналаштыру картасында билгеләнгән территориаль зона чикләрендә урнашкан барлык җир кишәрлекләренә һәм капиталь төзелеш объектларына кагыла.

4. Шәһәр төзелеше регламентының гамәлдә булуы җир кишәрлекләренә кагылмый:

1) Россия Федерациясе халыкларының мәдәни мирас объектларының (тарихи һәм мәдәни ядкарьләренең) бердәм дәүләт реестрына кертелгән ядкарьләр һәм ансамбльләр территорияләре чикләрендә, шулай ук ачыкланган мәдәни мирас объектлары һәм мәдәни мирас объектларын саклау турында Россия Федерациясе законнарында билгеләнгән тәртиптә кабул ителә торган ядкарьләр яисә ансамбльләр территорияләре чикләрендә;

2) гомуми файдаланудагы территорияләр чикләрендә;

3) линия объектларын урнаштыру өчен билгеләнгән һәм/яисә линия объектлары белән мәшгуль булган объектлар;

4) файдалы казылмалар чыгару өчен бирелгән.

5. Территорияләрдән файдалануның махсус шартлары булган зоналарга карата шәһәр төзелеше регламентлары Россия Федерациясе законнары нигезендә билгеләнә.

6. Шәһәр төзелеше регламентлары махсус икътисадый зоналар һәм алгарышлы үсеш территорияләре чикләрендә урнашкан авыл хуҗалыгы билгеләнешендәге җирләр, авыл хуҗалыгы билгеләнешендәге җирләр составындагы авыл хуҗалыгы җирләре өчен авыл хуҗалыгы җирләре, җир өсте сулары, запас җирләре, махсус сакланылучы табигать территорияләре җирләре (дәвалау-савыктыру җирлекләре һәм курортлар җирләреннән тыш) өчен билгеләнми.

7. Шәһәр төзелеше регламентында тиешле территориаль зона чикләрендә урнашкан җир кишәрлекләренә һәм капиталь төзелеш объектларына карата түбәндәгеләр күрсәтелә:

1) җир кишәрлекләреннән һәм капиталь төзелеш объектларыннан рөхсәт ителгән файдалану төрләре;

2) җир кишәрлекләренең иң чик (минималь һәм (яисә) максималь күләмнәре һәм рөхсәт ителгән төзелешнең, капиталь төзелеш объектларын реконструкцияләүнең иң чик параметрлары;

2.1) капиталь төзелеш объектларының архитектура-шәһәр төзелеше йөзенә таләпләр;

3) Россия Федерациясе законнары нигезендә билгеләнә торган җир кишәрлекләреннән һәм капиталь төзелеш объектларыннан файдалануны чикләү;

4) территориянең коммуналь, транспорт, социаль инфраструктура объектлары белән тәэмин ителешенең мөмкин булган минималь дәрәҗәсенең исәп-хисап күрсәткечләре һәм күрсәтелгән объектларның халык өчен территориаль файдалана алу мөмкинлегенең максималь

мөмкин булган дәрәҗәсенең исәп-хисап күрсәткечләре, шәһәр төзелеше регламенты кулланыла торган территория чикләрендә территорияне комплекслы үстерү эшчәнлеген гамәлгә ашыру каралган очракта.

8. Җир кишәрлекләреннән һәм капиталь төзелеш объектларыннан файдалануның рөхсәт ителгән төп төрләрен билгеләү һәр территориаль зонага карата мәҗбүри кулланылырга тиеш, аңа карата шәһәр төзелеше регламенты билгеләнә.

9. Җир кишәрлекләреннән һәм капиталь төзелеш объектларыннан рөхсәт ителгән файдалануның барлык төрләре җир кишәрлекләреннән һәм капиталь төзелеш объектларыннан файдалануның рөхсәт ителгән төп төрләренә карата өстәмә буларак кына рөхсәт ителә һәм алар белән бергә гамәлгә ашырыла. Төп яки шартлы рөхсәт ителгән төр урынына рөхсәт ителгән файдалануның ярдәмче төрен куллану рөхсәт ителми.

10. Җир кишәрлекләреннән һәм капиталь төзелеш объектларыннан файдалануның рөхсәт ителгән бер төрен үзгәртү, әлеге Кагыйдәләрдә билгеләнгән тәртиптә техник регламентлар таләпләрен үтәгән очракта, шәһәр төзелеше регламенты нигезендә гамәлгә ашырыла.

11. Дәүләт хакимияте органнарыннан, җирле үзидарә органнарыннан, дәүләт һәм муниципаль учреждениеләрдән, дәүләт һәм муниципаль унитар предприятиеләрдән тыш, җир кишәрлекләреннән һәм капиталь төзелеш объектларыннан рөхсәт ителгән файдалануның төп һәм ярдәмчел төрләре җир кишәрлекләренә һәм капиталь төзелеш объектларына хокук ияләре тарафыннан өстәмә рөхсәтләрдән һәм килештерүләрдән башка мөстәкыйль рәвештә сайлана.

12. Җир кишәрлегеннән яисә капиталь төзелеш объектыннан файдалануның шартлыча рөхсәт ителгән төренә рөхсәт бирү Россия Федерациясе Шәһәр төзелеше кодексының 39 статьясы нигезендә әлеге Кагыйдәләрдә билгеләнгән тәртиптә гамәлгә ашырыла.

13. Шәһәр төзелеше регламентларының гамәлдә булуы кагылмый торган яисә шәһәр төзелеше регламентлары билгеләнми торган җирләрдә урнашкан җир кишәрлекләреннән һәм капиталь төзелеш объектларыннан рөхсәт ителгән файдалануның бер төрен үзгәртү турындагы карарлар федераль законнар нигезендә мондый файдалануның башка төренә кабул ителә.

14. Сызыклы объектларны (гомуми файдаланудагы федераль һәм региональ әһәмиятле автомобиль юлларыннан һәм гомуми файдаланудагы тимер юллардан тыш) урнаштыру, саклагыч корылмаларны (утыртмаларны), мелиорация объектларын, антенна-мачта корылмаларын, мәгълүмат һәм геодезик тамгаларны урнаштыру теләсә кайсы территориаль зонада рөхсәт ителгән файдалануның рөхсәт ителгән төрләре исемлегендә күрсәтелмичә генә рөхсәт ителә.

15. Җир кишәрлекләреннән рөхсәт ителгән файдалану төрләре Росреестрның 2020 елның 10 октябрендәге П/0412 номерлы боерыгы белән расланган җир кишәрлекләреннән файдалануның рөхсәт ителгән төрләре классификаторы (алга таба - Классификатор) нигезендә билгеләнә. Күрсәтелгән классификаторда рөхсәт ителгән файдалану төрләре атамалары, аларның кодлары (санлы билгеләре) һәм җир кишәрлегеннән рөхсәт ителгән файдалану төрен тасвирлау бар. Җир кишәрлегеннән рөхсәт ителгән файдалану төренең текстлы исеме һәм аның коды (санлы билгеләнеше) бертөрле булып тора.

16. Җир кишәрлекләренең иң чик (минималь һәм (яисә) максималь күләмнәре һәм рөхсәт ителгән төзелешнең иң чик параметрлары, капиталь төзелеш объектларын реконструкцияләү түбәндәгеләрне үз эченә ала:

1) җир кишәрлекләренең иң чик (минималь һәм (яисә) максималь күләмнәре, шул исәптән аларның мәйданы;

2) катларның чикле саны һәм биналарның, корылмаларның чикле биеклеге;

3) җир кишәрлеге чикләрендә төзелеш алып баруның максималь проценты, ул җир кишәрлегенең бөтен мәйданына төзелеп бетәргә мөмкин булган суммар мәйданы нисбәте буларак билгеләнә;

4) биналарны, төзелешләрне, корылмаларны мөмкин кадәр урнаштыру урыннарын билгеләү максатларында җир кишәрлекләре чикләреннән минималь чигенүләр, якында биналар, корылмалар төзү тыела.

17. Җир кишәрлекләренең иң чик (минималь һәм (яисә) максималь күләмнәре һәм рөхсәт ителгән төзелешнең, капиталь төзелеш объектларын реконструкцияләүнең иң чик параметрлары, кагыйдәләр, техник регламентлар, шәһәр төзелешен проектлау нормативлары,

санитария кагыйдәләре тарафыннан иң чик параметрларга карата таләпчән таләпләр каралмаган очракларда кулланыла.

18. Җир кишәрлегенең минималь күләменә (мәйданына) чикләүләр бер хокукка ия булган файдалануның бер төре булган чиктәш җир кишәрлекләренә кагылмый.

19. Бинаның беренче катларында барлык өске катлар да бар, шул исәптән мансард катлары да, шулай ук цоколь катның өске өлеше планлаштырылган билге дәрәҗәсеннән кимендә 2 метрга югарырак күтәрелсә.

19.1. Классификатор коды белән рөхсәт ителгән куллану төре өчен корылмаларның (антенна-мачта) иң чик биеклеге билгеләнергә тиеш түгел.

20. Җир кишәрлеген төзүнең максималь проценты җир кишәрлегендә урнашкан барлык биналарның һәм корылмаларның мәйданын, яссылыклы корылмалардан һәм җир кишәрлеге өслегендәге капиталь төзелеш объектларыннан (объектның җир асты өлеше) тыш, исәпкә ала.

21. Территория зоналары чикләрендә җир кишәрлекләреннән һәм капиталь төзелеш объектларыннан рөхсәт ителгән файдалануның бертөрле төрләре булган, әмма җир кишәрлекләренең чикле (минималь һәм (яисә) максималь) күләмнәре һәм рөхсәт ителгән төзелешнең иң чик параметрлары белән, капиталь төзелеш объектларын реконструкцияләү һәм мондый зурлыкларның һәм параметрларның ярашмалары белән подзоналар билгеләнергә мөмкин.

25 статья. Территориаль зоналарның шәһәр төзелеше регламентлары

Шәһәр төзелеше регламентлары территориаль зонаның һәр төренә карата билгеләнә. Территория зонасының һәр төренең шәһәр төзелеше регламентының гамәли көче әлеге төрдәге барлык билгеләнгән территориаль зоналарга кагыла.

25.1. Рөхсәт ителгән файдалануның төрле төрләре

Җир кишәрлекләреннән һәм капиталь төзелеш объектларыннан рөхсәт ителгән файдалануның барлык төрләре җир кишәрлекләреннән һәм капиталь төзелеш объектларыннан файдалануның төп һәм шартлы рөхсәт ителгән төрләренә карата өстәмә буларак кына рөхсәт ителә һәм алар белән бергә гамәлгә ашырыла. Рөхсәт ителгән файдалануның ярдәмче төрен сайлап алу төп яки шартлы рәвештә рөхсәт ителгән күренешкә өстәмә рәвештә генә мөмкин, аны төп яки шартлы рөхсәт ителгән төр урынына билгеләргә ярамый.

Җир участокларының иң чик (минималь һәм (яисә) максималь күләмнәре, шулай ук рөхсәт ителгән файдалануның ярдәмче төрләре өчен җир кишәрлекләре чикләреннән минималь чигенүләр күрсәтелми, чөнки алар файдалануның төп яисә шартлы рөхсәт ителгән төре белән билгеләнә.

Шәһәр төзелеше регламентында әлеге төрне Классификаторда тасвирлау нигезендә конкрет төп яки шартлы рөхсәт ителгән төр өчен рөхсәт ителгән рөхсәт ителгән файдалануның ярдәмче төрләре күрсәтелми.

Җир кишәрлекләреннән һәм капиталь төзелеш объектларыннан рөхсәт ителгән файдалануның барлык төрләре; файдалануның ярдәмче төре билгеләнә торган төп яисә шартлы рөхсәт ителгән төр кодлары һәм ярдәмче төрләр өчен рөхсәт ителгән төзелешнең иң чик параметрлары:

Рөхсәт ителгән файдалануның ярдәмче төре коды	Рөхсәт ителгән файдалануның ярдәмче төре исеме	Куллануның ярдәмче төре билгеләнә торган төп һәм шартлы рөхсәт ителгән төрләре кодлары	Капиталь төзелеш объектларын рөхсәт ителгән төзүнең һәм реконструкцияләүнең иң чик параметрлары	
			катларның чикле саны, төзелешнең чикле биеклеге	Төзелешнең максималь проценты
1.15	Авыл хуҗалыгы продукциясен саклау һәм эшкәртү	1.8, 1.9, 1.10, 1.11, 1.12, 1.13	н.у.	н.у.

1.18	Авыл хуҗалыгы җитештерүен тәэмин итү	1.8, 1.9, 1.10, 1.11, 1.12, 1.13	н.у.	н.у.
1.19	Печән чабу	1.8	0	н.у.
1.20	Авыл хуҗалыгы хайваннарын коткару	1.8	0	н.у.
2.7.1.	Автотранспортны саклау	2.1.1; 2.5; 2.6; 4.1	1 кат, 4.5 м	20%
3.1.1.	Коммуналь хезмәтләр күрсәтү	1.7; 1.8; 1.9; 1.10; 1.11; 1.12; 1.13; 1.14; 1.15; 1.16; 1.17; 1.18; 2.1.1; 2.4; 2.5; 2.7.1	н.у.	н.у.
3.2.4	Тулай тораклар	3.5.2, 6.12	н.у.	н.у.
3.3	Көнкүреш хезмәте	2.5; 2.6; 3.2.4	н.у.	н.у.
3.6.1.	Мәдәни-ял итү эшчәнлеге объектлары	3.6.2.	н.у.	н.у.
3.10.1	Амбулатор ветеринария хезмәте күрсәтү	1.8, 1.9, 1.10, 1.11	н.у.	н.у.
4.4	Кибетләр	3.4.1, 3.4.2, 3.10.1, 4.8.1, 5.2.1, 6.4, 6.9, 7.6, 9.2.1, 12.1	н.у.	н.у.
4.6	Иҗтимагый туклану	4.3, 4.4, 4.7, 4.8.1, 5.2.1, 7.6, 9.2.1	н.у.	н.у.
4.9	Хезмәт урыны гаражлары	3.1, 3.1.2, 3.4.2, 3.8, 3.8.1, 3.9.2, 3.9.3, 4.1, 4.8.1	н.у.	н.у.
4.9.1.3	Автомобиль югычлары	4.9, 4.9.1.1, 4.9.1.4	2 кат, 10 метр	н.у.
4.9.1.4	Автомобильләрне ремонтлау	4.9.1.1, 4.9.1.3	2 кат, 10 метр	н.у.
5.1.3	Спорт белән шөгыльләнү өчен мәйданчыклар	3.6.2, 5.2.1, 9.2.1	0	н.у.
5.4	Кече суднолар өчен причаллар	3.6.2, 5.2.1, 9.2.1	н.у.	н.у.
11.1	Су объектларыннан гомуми файдалану	9.2.1	н.у.	н.у.
11.3	Гидротехник корылмалар	1.13	н.у.	н.у.

25.2. Шәхси торак төзелеше зоналарының шәһәр төзелеше регламенты (Ж1)

Шәхси торак төзелеше зоналарының шәһәр төзелеше регламенты (Ж1) әлеге Кагыйдәләр билгеләгән Ж1 индексы булган территориаль зоналарга кагыла.

Шәхси торак төзелеш зоналары түбәндәгеләрне урнаштыру өчен билгеләнгән:

- индивидуаль торак төзелеше һәм шәхси ярдәмче хуҗалык алып бару өчен билгеләнгән шәхси җир кишәрлекләре белән аерым торучы торак йортлар;
- блокланган торак йортлар;
- аз катлы торак йортлар (дүрт катка кадәр, мансардны да кертеп).

Торак зоналарда социаль һәм коммуналь-көнкүреш билгеләнешендәге аерым торучы, төзелгән яисә кушып төзелгән объектларны, сәламәтлек саклау объектларын, мәктәпкәчә, башлангыч гомуми һәм урта гомуми белем бирү объектларын, культ биналарын, автомобиль транспорты стоянкаларын, гараж билгеләнешендәге объектларны, гражданнарның яшәвенә бәйле һәм әйләнә-тирә мохиткә тискәре йогынты ясамаучы объектларны урнаштыру рөхсәт ителә. Торак зоналар составына шулай ук бакчачылыкны алып бару өчен билгеләнгән территорияләр дә кертелергә мөмкин.

Җир кишәрлекләре барлыкка килгәндә (шул исәптән, бүлешү яки бүлү юлы белән) рөхсәт ителгән куллану төрләре белән урам буйлап (юл йөрү) җир кишәрлегенең минималь киңлеге 2.1, 2.2, 2.3 коды белән файдалану төрләре булган җир кишәрлекләре төзелгәндә, 16 м дан да ким булмаган күләмдә булырга тиеш.

2.1, 2.2, 2.3 кодлары өчен индивидуаль гаражларны урам (юл йөрү) ягыннан җир кишәрлеге чигендә урнаштыру рөхсәт ителә.

Катларның иң чик саны һәм кодлар белән рөхсәт ителгән куллану төрләре өчен иң чик биеклек 2.1, 2.2, 2.3 төп биналарга, корылмаларга һәм корылмаларга карата билгеләнә. ярдәмче корылмаларның максималь биеклеге 3,5 м яссы түбә башына кадәр, 4,5 м тәгәрмәчле түбә очына кадәр.

Шәхси торак төзелеше өчен түбәндәге ераклыкларны алырга кирәк:

- участокның чигеннән торак йортның стенасына кадәр - 3 метрдан да ким булмаган, урам ягыннан кимендә 5 метр, юл ягыннан - 3м;

- участок чикләреннән алып хуҗалык корылмаларына кадәр - кимендә 1 метр;

- торак бина тәрәзәләреннән алып күрше участокта урнашкан хуҗалык корылмаларына кадәр - кимендә 10 метр;

- үзәкләштерелгән канализация булмаганда, күрше йортның диварларына кадәр ара - 12 метрдан да ким түгел;

- үзәкләштерелгән канализация булмаганда бәдрәфтән су белән тәэмин итү чыганагына кадәр ара (кое) - 25 метрдан да ким түгел.

Блокланган һәм аз катлы күпкатлы торак төзелеше өчен түбәндәге ераклыкларны алырга кирәк:

- участокның чигеннән торак йорт стенасына кадәр - 3 метрдан да ким булмаган, урам-5м ягыннан - 3 метрдан ким булмаган, үтеп китү коды өчен кимендә 3 метр;

- 2-3 кат биеклектәге торак биналарның озын яклары арасында: 15 м дан да ким булмаган; 4 кат: 20 м дан да ким булмаган (көнкүреш өзеклекләре);

- шул ук биналарның тәрәзәләре 10 метрдан да ким булмаган озын яклары һәм торцалары арасында.

Гомуми файдаланудагы мәйданчыклар торак һәм иҗтимагый биналардан ераклыкта урнаштырылырга тиеш:

- балаларны торак биналарга кадәр уйнау өчен - 12 м;
- өлкән яшьтәге халыкның ялы өчен - 10 м;
- автомобиль кую өчен - 10 м;
- спорт белән шөгыльләнү өчен 10 метрдан 40 метрга кадәр;
- хуҗалык максатлары өчен - 20 м;
- калдыклар өчен контейнерлы мәйданчыклар - 20 метрдан 100 метрга кадәр.

Автомобиль транспортын саклау урыннарыннан тыш, урамнар ягыннан булышу корылмаларын урнаштыру рөхсәт ителми.

Иноляцияне исәпкә алып, 2.1, 2.2, 2.3 - 2 м кодлар белән рөхсәт ителгән куллану төрләре киртәләренең максималь биеклеге 2.1.1, 2.3 - 1.5 м. Чиктәш участоклар арасындагы материал һәм тип киртәләр, яшелчә бакчалары биләгән өлештә - тонык, челтәрле, кояш яктысын үткәрә торган чикләвек түгел.

Җир кишәрлекләреннән һәм капиталь төзелеш объектларыннан рөхсәт ителгән файдалану төрләре; җир кишәрлекләренең иң чик (минималь һәм (яисә) максималь күләмнәре һәм рөхсәт ителгән төзелешнең, капиталь төзелеш объектларын реконструкцияләүнең иң чик параметрлары:

Рөхсәт ителгән файдалану төре		**Капиталь төзелеш объектларын рөхсәт ителгән төзүнең һәм реконструкцияләүнең иң чик параметрлары**			
Коды	**Атамасы**	**Җир кишәрлегенең зурлыгы (кв.м)**	**катлар саны / төзелеш биеклеге**	**Төзелешнең максималь проценты**	**җир кишәрлекләре чикләреннән минималь чигенүләр**
Рөхсәт ителгән файдалануның төп төрләре					

2.1	Шәхси торак төзелеше өчен	мин. - 1000макс. - 1200	3 кат/18 м	20 %	5/3
2.2	Шәхси ярдәмче хуҗалык алып бару өчен (йорт янындагы җир кишәрлеге)	мин. - 1000макс. - 2000	3 кат/18 м	20 %	5/3
2.3	Тоташ торак төзелеше	мин. - 1000макс. - 2500	3 кат/18 м	30%	5/3
3.4.1.	Амбулатория-хастаханә хезмәте күрсәтү	н.у.	н.у.	н.у.	н.у.
3.5.1	Мәктәпкәчә, башлангыч һәм урта гомуми белем бирү	н.у.	н.у.	н.у.	10/н.у.
3.8	Иҗтимагый идарә	н.у.	н.у.	н.у.	н.у.
3.8.1.	Дәүләт идарәсе	н.у.	н.у.	н.у.	н.у.
5.1.3	Спорт белән шөгыльләнү өчен мәйданчыклар	н.у.	н.у.	н.у.	н.у.
9.3	Тарихи-мәдәни эшчәнлек	н.у.	н.у.	н.у.	н.у.
11.1	Су объектларыннан гомуми файдалану	н.у.	н.у.	н.у.	н.у.
11.2	Су объектларыннан махсус файдалану	н.у.	н.у.	н.у.	н.у.
11.3	Гидротехник корылмалар	н.у.	н.у.	н.у.	н.у.
12.0	Гомуми файдаланудагы җир кишәрлекләре (территорияләр)	н.у.	н.у.	н.у.	н.у.
12.0.1	Урам-юл челтәре	н.у.	н.у.	н.у.	н.у.
12.0.2	Территорияне төзекләндерү	н.у.	н.у.	н.у.	н.у.
Рөхсәт ителгән файдаланунын шартлы рөхсәт ителгән төрләре					
2.1.1.	Кече катлы күпфатирлы торак төзелеше	мин. - 1200макс. - н.у.	4 кат (мансардны да кертеп)/20 м	40%	н.у.
2.7	Торак төзелешенә хезмәт күрсәтү	н.у.	н.у.	н.у.	н.у.
2.7.1.	Автотранспортны саклау	н.у.	н.у./4.5 м	н.у.	н.у.
3.1	Коммуналь хезмәт күрсәтү	н.у.	н.у.	н.у.	н.у.
3.1.1.	Коммуналь хезмәтләр күрсәтү	н.у.	н.у.	н.у.	н.у.
3.1.2.	Коммуналь хезмәтләр күрсәтүне тәэмин итүче оешмаларның административ бипалары	н.у.	н.у.	н.у.	н.у.
3.2.1.	Социаль хезмәт күрсәтү йортлары	н.у.	н.у.	н.у.	н.у.
3.2.2.	Халыкка социаль ярдәм күрсәтү	н.у.	н.у.	н.у.	н.у.
3.2.3	Элемтә хезмәте күрсәтү	н.у.	н.у.	н.у.	н.у.
3.2.4	Тулай тораклар	н.у.	н.у.	н.у.	н.у.
3.3	Көнкүреш хезмәте	н.у.	н.у.	н.у.	н.у.
3.6.1.	Мәдәни-ял итү эшчәнлеге объектлары	н.у.	н.у.	н.у.	н.у.
3.7	Дини файдалану	н.у.	н.у.	н.у.	н.у.
3.7.1.	Дини йолаларны гамәлгә ашыру	н.у.	н.у.	н.у.	н.у.
3.7.2.	Дини идарә һәм мәгариф	н.у.	н.у.	н.у.	н.у.
3.9.1.	Гидрометеорология һәм аның белән чиктәш өлкәләр	н.у.	н.у.	н.у.	н.у.

	өлкәсендәге эшчәнлекне тәэмин итү				
3.10.1	Амбулатор ветеринария хезмәте күрсәтү	н.у.	н.у.	н.у.	н.у.
4.1	Эшлекле идарә	н.у.	н.у.	н.у.	н.у.
4.4	Кибетләр	н.у.	2 кат/н.у.	н.у.	н.у.
4.5	Банк һәм иминият эшчәнлеге	н.у.	2 кат/н.у.	н.у.	н.у.
4.6	Иҗтимагый туклану	н.у.	2 кат/н.у.	н.у.	н.у.
4.7	Кунакханә хезмәте	н.у.	3 кат/н.у.	н.у.	н.у.
4.9.1.3	Автомобиль югычлары	н.у.	2 кат/10 м	н.у.	н.у.
4.9.1.4	Автомобильләрне ремонтлау	н.у.	2 кат/10 м	н.у.	н.у.
6.8	Элемтә	н.у.	н.у.	н.у.	н.у.
7.6	Урамнан тыш транспорт	н.у.	н.у.	н.у.	н.у.
13.1	Бакчачылык алып бару	мин. - 600макс. - 1500	0 0	11.2.	н.у.
13.2	Бакчачылык тармагын алып бару	мин. - 600макс. - 1500	н.у.	н.у.	н.у.

Искәрмәләр:
«Җир кишәрлеге чикләреннән минималь чигенүләр» графасында вакланма аша җир кишәрлегенең урамнары һәм башка якларыннан чигенү күрсәткечләре китерелә.
«н.у.» шартлы кыскаруы мәгънәсе билгеләнмәгән параметрлар белән билгеләнде.

Җир кишәрлекләреннән һәм капиталь төзелеш объектларыннан рөхсәт ителгән файдалануның барлык төрләре рөхсәт ителгән файдалануның төп һәм шартлы төрләре өчен IX Бүлектә күрсәтелгән таблица, 25 статья, әлеге Томның 25.1 пункты нигезендә билгеләнә.

Әлеге статьяда җайга салынмаган күрсәткечләр техник регламентлар, норматив техник документлар, шәһәр төзелешен проектлау нормативлары һәм башка норматив документлар таләпләре нигезендә билгеләнә.

Шәһәр төзелеше регламенты тарафыннан билгеләнгән җир кишәрлекләренең чик (минималь) күләмнәре түбәндәге очракларда кулланылмый:

- җир кишәрлеге хосусый милектәге җир кишәрлеген һәм дәүләт милкендәге яисә муниципаль милектәге җирләрне һәм (яисә) җир кишәрлекләрен яңадан бүлү юлы белән һәм мәйданы җир кишәрлекләренең иң чик (минималь) күләменә туры килә торган җир кишәрлеген җирлектә формалаштыру мөмкинлеге булмау юлы белән төзелсә;

- ике һәм аннан күбрәк җир кишәрлекләрен берләштерү юлы белән җир кишәрлеге барлыкка китерү;

- гамәлдәге күчемсез милек объекты астында төзелә торган җир кишәрлеге барлыкка килү һәм мәйданы җир кишәрлекләренең иң чик (минималь) күләменә туры килә торган җир кишәрлеген формалаштыру мөмкинлеге булмау.

25.4. Инженерлык инфраструктурасы зоналарының шәһәр төзелеше регламенты (И)

Инженерлык инфраструктурасы зоналарының шәһәр төзелеше регламенты (И) әлеге Кагыйдәләрдә билгеләнгән И индексы булган территориаль зоналарга кагыла.

Инженерлык инфраструктурасы зоналары инженерлык инфраструктурасы объектларын, шул исәптән корылмаларны һәм коммуникацияләрне урнаштыру өчен, шулай ук техник регламентлар таләпләре нигезендә мондый объектларның санитар-яклау зоналарын билгеләү өчен билгеләнгән.

Җир кишәрлекләреннән һәм капиталь төзелеш объектларыннан рөхсәт ителгән файдалану төрләре; җир кишәрлекләренең иң чик (минималь һәм (яисә) максималь күләмнәре һәм рөхсәт ителгән төзелешнең, капиталь төзелеш объектларын реконструкцияләүнең иң чик параметрлары:

Рөхсәт ителгән файдалану төре		Капиталь төзелеш объектларын рөхсәт ителгән төзүнең һәм реконструкцияләүнең иң чик параметрлары			
Коды	Атамасы	Җир кишәрлегенең зурлыгы (кв.м)	катлар саны / төзелеш биеклеге	Төзелешнең максималь проценты	җир кишәрлеге чикләреннән минималь чигенүләр,
Рөхсәт ителгән файдалануның төп төрләре					
2.7.1.	Автотранспортны саклау	н.у.	1 кат/4.5 м	н.у.	н.у.
3.1.1.	Коммуналь хезмәтләр күрсәтү	н.у.	н.у.	н.у.	н.у.
3.1.2.	Коммуналь хезмәтләр күрсәтүне тәэмин итүче оешмаларның административ биналары	н.у.	н.у.	н.у.	н.у.
3.9.1.	Гидрометеорология һәм аның белән чиктәш өлкәләр өлкәсендәге эшчәнлекне тәэмин итү	н.у.	н.у.	н.у.	н.у.
4.9	Хезмәт урыны гаражлары	н.у.	н.у.	н.у.	н.у.
6.7	Энергетика	н.у.	н.у.	н.у.	н.у.
7.5	Торба үткәргеч транспорт	н.у.	н.у.	н.у.	н.у.
11.1	Су объектларыннан гомуми файдалану	н.у.	н.у.	н.у.	н.у.
11.2	Су объектларыннан махсус файдалану	н.у.	н.у.	н.у.	н.у.
11.3	Гидротехник корылмалар	н.у.	н.у.	н.у.	н.у.
12.0.1	Урам-юл челтәре	н.у.	н.у.	н.у.	н.у.
12.0.2	Территорияне төзекләндерү	н.у.	н.у.	н.у.	н.у.
Рөхсәт ителгән файдалануның шартлы рөхсәт ителгән төрләре					
4.4	Кибетләр	н.у.	3 кат/н.у.	н.у.	н.у.
6.8	Элемтә	н.у.	н.у.	н.у.	н.у.
7.4	Һава транспорты	н.у.	н.у.	н.у.	н.у.

Искәрмәләр:
«н.у.» шартлы кыскаруы мәгънәсе билгеләнмәгән параметрлар белән билгеләнде.

Җир участокларын һәм капиталь төзелеш объектларын рөхсәт ителгән куллануның ярдәмче төрләре рөхсәт ителгән куллануның төп һәм шартлы төрләре өчен әлеге Томның IX бүлегендә күрсәтелгән таблицага, 25 статьясына, 25.1 пунктына ярашлы рәвештә билгеләнә.

Әлеге статьяда җайга салынмаган күрсәткечләр техник регламентлар, норматив техник документлар, шәһәр төзелешен проектлау нормативлары һәм башка норматив документлар таләпләре нигезендә билгеләнә.

25.5. III класслы хәвефлелектәге җитештерү һәм склад объектлары зоналарының шәһәр төзелеше регламенты (П2)

III класслы хәвефлелектәге җитештерү һәм склад объектлары зоналарының шәһәр төзелеше регламенты (П2) әлеге Кагыйдәләрдә билгеләнгән П2 индексы булган территориаль зоналарга кагыла.

Җитештерү зоналары җитештерү объектларын әйләнә-тирә мохиткә, склад объектларына төрле йогынты нормативлары белән урнаштыру, шулай ук техник регламентлар таләпләре нигезендә мондый объектларның санитар-яклау зоналарын билгеләү өчен билгеләнгән.

Җир кишәрлекләреннән һәм капиталь төзелеш объектларыннан рөхсәт ителгән файдалану төрләре; җир кишәрлекләренең иң чик (минималь һәм (яисә) максималь күләмнәре һәм рөхсәт ителгән төзелешнең, капиталь төзелеш объектларын реконструкцияләүнең иң чик параметрлары:

Рөхсәт ителгән файдалану төре		Капиталь төзелеш объектларын рөхсәт ителгән төзүнең һәм реконструкцияләүнең иң чик параметрлары			
Коды	Атамасы	Җир кишәрлегенең зурлыгы (кв.м)	катлар саны / төзелеш биеклеге	Төзелешнең максималь проценты	җир кишәрлеге чикләреннән минималь чигенүләр,
Рөхсәт ителгән файдалануның төп төрләре					
1.15	Авыл хуҗалыгы продукциясен саклау һәм эшкәртү	н.у.	н.у.	н.у.	н.у.
3.1	Коммуналь хезмәт күрсәтү	н.у.	н.у.	н.у.	н.у.
3.1.1.	Коммуналь хезмәтләр күрсәтү	н.у.	н.у.	н.у.	н.у.
3.1.2.	Коммуналь хезмәтләр күрсәтүне тәэмин итүче оешмаларның административ биналары	н.у.	н.у.	н.у.	н.у.
3.9.1.	Гидрометеорология һәм аның белән чиктәш өлкәләр өлкәсендәге эшчәнлекне тәэмин итү	н.у.	н.у.	н.у.	н.у.
3.9.2	Фәнни тикшеренүләр үткәрү	н.у.	н.у.	н.у.	н.у.
3.9.3	Фәнни сынаулар үткәрү	н.у.	н.у.	н.у.	н.у.
4.1	Эшлекле идарә	н.у.	н.у.	н.у.	н.у.
4.9	Хезмәт урыны гаражлары	н.у.	н.у.	н.у.	н.у.
6.0	Җитештерү эшчәнлеге	н.у.	н.у.	н.у.	н.у.
6.2	Авыр сәнәгать	н.у.	н.у.	н.у.	н.у.
6.2.1	Автомобиль төзелеше сәнәгате	н.у.	н.у.	н.у.	н.у.
6.3	Җиңел сәнәгать	н.у.	н.у.	н.у.	н.у.
6.3.1.	Фармацевтика сәнәгате	н.у.	н.у.	н.у.	н.у.
6.4	Азык-төлек сәнәгате	н.у.	н.у.	н.у.	н.у.
6.5	Нефтехимия сәнәгате	н.у.	н.у.	н.у.	н.у.
6.6	Төзелеш сәнәгате	н.у.	н.у.	н.у.	н.у.
6.8	Элемтә	н.у.	н.у.	н.у.	н.у.
6.9	Склад	н.у.	н.у.	н.у.	н.у.
6.9.1	Склад мәйданчыклары	н.у.	н.у.	н.у.	н.у.
6.11	Целлюлоз-кәгазь сәнәгате	н.у.	н.у.	н.у.	н.у.
6.12	Фәнни-җитештерү эшчәнлеге	н.у.	н.у.	н.у.	н.у.
11.1	Су объектларыннан гомуми файдалану	н.у.	н.у.	н.у.	н.у.
11.2	Су объектларыннан махсус файдалану	н.у.	н.у.	н.у.	н.у.
11.3	Гидротехник корылмалар	н.у.	н.у.	н.у.	н.у.
12.0.1	Урам-юл челтәре	н.у.	н.у.	н.у.	н.у.
12.0.2	Территорияне төзекләндерү	н.у.	н.у.	н.у.	н.у.
Рөхсәт ителгән файдалануның шартлы рөхсәт ителгән төрләре					
2.7.1.	Автотранспортны саклау	н.у.	1 кат/4.5 м	н.у.	н.у.
3.2.3	Элемтә хезмәте күрсәтү	н.у.	н.у.	н.у.	н.у.
3.2.4	Тулай тораклар	н.у.	н.у.	н.у.	н.у.
3.3	Көнкүреш хезмәте	н.у.	н.у.	н.у.	н.у.
3.5.2.	Урта һәм югары һөнәри белем	н.у.	н.у.	н.у.	10/н.у.
4.4	Кибетләр	н.у.	3 кат/н.у.	н.у.	н.у.
4.5	Банк һәм иминият эшчәнлеге	н.у.	2 кат/н.у.	н.у.	н.у.
4.6	Иҗтимагый туклану	н.у.	3 кат/н.у.	н.у.	н.у.
4.9.1.1	Транспорт чараларына ягулык салу	н.у.	н.у.	н.у.	н.у.
4.9.1.3	Автомобиль югычлары	н.у.	2 кат/10 м	н.у.	н.у.

4.9.1.4	Автомобильләрне ремонтлау	н.у.	2 кат/10 м	н.у.	н.у.
7.3	Су транспорты	н.у.	н.у.	н.у.	н.у.
7.4	Һава транспорты	н.у.	н.у.	н.у.	н.у.

Искәрмәләр:
«Җир кишәрлеге чикләреннән минималь чигенүләр» графасында вакланма аша җир кишәрлегенең урамнары һәм башка якларыннан чигенү күрсәткечләре китерелә.
«н.у.» шартлы кыскаруы мәгънәсе билгеләнмәгән параметрлар белән билгеләнде.

Җир участокларын һәм капиталь төзелеш объектларын рөхсәт ителгән куллануның ярдәмче төрләре рөхсәт ителгән куллануның төп һәм шартлы төрләре өчен әлеге Томның IX бүлегендә күрсәтелгән таблицага, 25 статьясына, 25.1 пунктына ярашлы рәвештә билгеләнә.

Әлеге статьяда җайга салынмаган күрсәткечләр техник регламентлар, норматив техник документлар, шәһәр төзелешен проектлау нормативлары һәм башка норматив документлар таләпләре нигезендә билгеләнә.

25.6. Авыл хуҗалыгы билгеләнешендәге объектлар зоналарының шәһәр төзелеше регламенты (СХ2)

Авыл хуҗалыгы билгеләнешендәге объектлар зоналарының шәһәр төзелеше регламенты (СХ2) әлеге Кагыйдәләрдә билгеләнгән СХ2 индексы булган территориаль зоналарга кагыла.

Авыл хуҗалыгы билгеләнешендәге объектлар зоналары авыл хуҗалыгы эшчәнлеген алып бару, фермер хуҗалыклары, фәнни-тикшеренү, уку һәм авыл хуҗалыгы җитештерүенә бәйле башка максатлар эшчәнлеген тәэмин итү өчен, шулай ук аквакультура (балыкчылык), шул исәптән авыл хуҗалыгы җитештерүе өчен кирәкле капиталь төзелеш объектларын урнаштыру өчен билгеләнгән.

Җир кишәрлекләреннән һәм капиталь төзелеш объектларыннан рөхсәт ителгән файдалану төрләре; җир кишәрлекләренең иң чик (минималь һәм (яисә) максималь күләмнәре һәм рөхсәт ителгән төзелешнең, капиталь төзелеш объектларын реконструкцияләүнең иң чик параметрлары:

Рөхсәт ителгән файдалану төре		**Капиталь төзелеш объектларын рөхсәт ителгән төзүнең һәм реконструкцияләүнең иң чик параметрлары**			
Коды	**Атамасы**	**җир участогының күләме,га**	**катлар саны / төзелеш биеклеге**	**Төзелешнең максималь проценты**	**җир кишәрлеге чикләреннән минималь чигенүләр,**
Рөхсәт ителгән файдалануның төп төрләре					
1.3	Яшелчәчелек *)	н.у.	н.у.	н.у.	н.у.
1.5	Бакчачылык	н.у.	н.у.	11.2.	н.у.
1.8	Терлекчелек	макс. - 50	н.у.	н.у.	н.у.
1.9	Җәнлекчелек	макс. - 50	н.у.	н.у.	н.у.
1.10	Кошчылык	макс. - 50	н.у.	н.у.	н.у.
1.11	Дуңгызчылык	макс. - 50	н.у.	н.у.	н.у.
1.12	Умартачылык	макс.- 1	н.у.	10 %	н.у.
1.13	Балыкчылык	н.у.	н.у.	н.у.	н.у.
1.14	Авыл хуҗалыгын фәнни яктан тәэмин итү	н.у.	н.у.	н.у.	н.у.
1.15	Авыл хуҗалыгы продукциясен саклау һәм эшкәртү	макс. - 10	н.у.	н.у.	н.у.
1.17	Питомниклар	н.у.	н.у.	н.у.	н.у.
1.18	Авыл хуҗалыгы җитештерүен тәэмин итү	макс. - 10	н.у.	н.у.	н.у.
1.19	Печән чабу	билгеләнмәгән	билгеләнмәгән	11.2.	билгеләнмәгән

1.20	Авыл хуҗалыгы хайваннарын коткару	билгеләнмәгән	билгеләнмәгән	11.2.	билгеләнмәгән
2.7.1.	Автотранспортны саклау	н.у.	н.у./4.5 м	н.у.	н.у.
3.1.1.	Коммуналь хезмәтләр күрсәтү	н.у.	н.у.	н.у.	н.у.
3.9.1.	Гидрометеорология һәм аның белән чиктәш өлкәләр өлкәсендәге эшчәнлекне тәэмин итү	н.у.	н.у.	н.у.	н.у.
3.10.1	Амбулатор ветеринария хезмәте күрсәтү	н.у.	н.у.	н.у.	н.у.
4.4	Кибетләр	н.у.	3 кат/н.у.	н.у.	н.у.
4.6	Иҗтимагый туклану	н.у.	2 кат/н.у.	н.у.	н.у.
4.9.1.1	Транспорт чараларына ягулык салу	н.у.	н.у.	н.у.	н.у.
4.9.1.3	Автомобиль югычлары	н.у.	2 кат/10 м	н.у.	н.у.
6.9	Складлар	н.у.	н.у.	н.у.	н.у.
6.9.1	Склад мәйданчыклары	н.у.	н.у.	н.у.	н.у.
6.12	Фәнни-җитештерү эшчәнлеге	н.у.	н.у.	н.у.	н.у.
11.1	Су объектларыннан гомуми файдалану	н.у.	н.у.	н.у.	н.у.
11.2	Су объектларыннан махсус файдалану	н.у.	н.у.	н.у.	н.у.
11.3	Гидротехник корылмалар	н.у.	н.у.	н.у.	н.у.
12.0	Гомуми файдаланудагы җир кишәрлекләре (территорияләр)	н.у.	н.у.	н.у.	н.у.
12.0.1	Урам-юл челтәре	н.у.	н.у.	н.у.	н.у.
12.0.2	Территорияне төзекләндерү	н.у.	н.у.	н.у.	н.у.
Рөхсәт ителгән файдалануның шартлы рөхсәт ителгән төрләре					
3.9.2	Фәнни тикшеренүләр үткәрү	н.у.	н.у.	н.у.	н.у.
3.9.3	Фәнни сынаулар үткәрү	н.у.	н.у.	н.у.	н.у.
4.10	Күргәзмә-ярминкә эшчәнлеге	н.у.	н.у.	н.у.	н.у.
5.3	Аучылык һәм балыкчылык	н.у.	н.у.	н.у.	н.у.
6.8	Элемтә	н.у.	н.у.	н.у.	н.у.

Искәрмәләр:
*) Капиталь төзелеш объектлары булганда, яшелчәчелек теплицалардан файдаланып.
«н.у.» шартлы кыскаруы мәгънәсе билгеләнмәгән параметрлар белән билгеләнде.

Җир кишәрлекләреннән һәм капиталь төзелеш объектларыннан рөхсәт ителгән файдалануның барлык төрләре рөхсәт ителгән файдалануның төп һәм шартлы төрләре өчен IX Бүлектә күрсәтелгән таблица, 25 статья, әлеге Томның 25.1 пункты нигезендә билгеләнә.

Әлеге статьяда җайга салынмаган күрсәткечләр техник регламентлар, норматив техник документлар, шәһәр төзелешен проектлау нормативлары һәм башка норматив документлар таләпләре нигезендә билгеләнә.

25.7. Табигать ландшафтлары зоналарының шәһәр төзелеше регламенты (Р1)

Табигать ландшафтлары зоналарының шәһәр төзелеше регламенты (Р1) әлеге Кагыйдәләрдә билгеләнгән Р1 индексы белән территориаль зоналарга кагыла.

Табигать ландшафтлары зоналары табигать ландшафтын саклау өчен билгеләнгән, үз эченә урман фонды җирләре булмаган табигый агач һәм куак үсемлекләр булган территорияләрне кертәләр.

Җир кишәрлекләреннән һәм капиталь төзелеш объектларыннан рөхсәт ителгән файдалану төрләре; җир кишәрлекләренең иң чик (минималь һәм (яисә) максималь күләмнәре һәм рөхсәт ителгән төзелешнең, капиталь төзелеш объектларын реконструкцияләүнең иң чик параметрлары:

Рөхсәт ителгән файдалану төре		Капиталь төзелеш объектларын рөхсәт ителгән төзүнең һәм реконструкцияләүнең иң чик параметрлары			
Коды	Атамасы	Җир кишәрлегенең зурлыгы (кв.м)	катлар саны / төзелеш биеклеге	Төзелешнең максималь проценты	җир кишәрлеге чикләреннән минималь чигенүләр,
Рөхсәт ителгән файдалануның төп төрләре					
9.1	Табигать территорияләрен саклау	н.у.	н.у.	н.у.	н.у.
12.0	Гомуми файдаланудагы җир кишәрлекләре (территорияләр)	н.у.	н.у.	н.у.	н.у.
12.0.1	Урам-юл челтәре	н.у.	н.у.	н.у.	н.у.
12.0.2	Территорияне төзекләндерү	н.у.	н.у.	н.у.	н.у.
Рөхсәт ителгән файдалануның шартлы рөхсәт ителгән төрләре					
3.9.1.	Гидрометеорология һәм аның белән чиктәш өлкәләр өлкәсендәге эшчәнлекне тәэмин итү	н.у.	н.у.	н.у.	н.у.
11.1	Су объектларыннан гомуми файдалану	н.у.	н.у.	н.у.	н.у.
11.2	Су объектларыннан махсус файдалану	н.у.	н.у.	н.у.	н.у.
11.3	Гидротехник корылмалар	н.у.	н.у.	н.у.	н.у.

Искәрмәләр:
«н.у.» шартлы кыскаруы мәгънәсе билгеләнмәгән параметрлар белән билгеләнде.

Җир участокларын һәм капиталь төзелеш объектларын рөхсәт ителгән куллануның ярдәмче төрләре рөхсәт ителгән куллануның төп һәм шартлы төрләре өчен әлеге Томның IX бүлегендә күрсәтелгән таблицага, 25 статьясына, 25.1 пунктына ярашлы рәвештә билгеләнә.

Әлеге статьяда җайга салынмаган күрсәткечләр техник регламентлар, норматив техник документлар, шәһәр төзелешен проектлау нормативлары һәм башка норматив документлар таләпләре нигезендә билгеләнә.

25.8. Зиратлар урнаштыру зоналарының шәһәр төзелеше регламенты (СН1)

Зиратлар урнаштыру зоналарының шәһәр төзелеше регламенты (СН1) әлеге Кагыйдәләрдә билгеләнгән СН1 индексы булган территориаль зоналарга кагыла.

Зиратлар урнаштыру зоналары күмү урыннарын (зиратларны, крематорийларны, башка күмү урыннарын) урнаштыру һәм эшләтү өчен билгеләнгән. Әлеге төр зоналарны урнаштыру күрсәтелгән зоналарны бүлеп чыгару юлы белән генә һәм башка территориаль зоналарда ярамаган килеш тәэмин ителергә мөмкин.

Җир кишәрлекләреннән һәм капиталь төзелеш объектларыннан рөхсәт ителгән файдалану төрләре; җир кишәрлекләренең иң чик (минималь һәм (яисә) максималь күләмнәре һәм рөхсәт ителгән төзелешнең, капиталь төзелеш объектларын реконструкцияләүнең иң чик параметрлары:

Рөхсәт ителгән файдалану төре		Капиталь төзелеш объектларын рөхсәт ителгән төзүнең һәм реконструкцияләүнең иң чик параметрлары			
Коды	Атамасы	Җир кишәрлегенең зурлыгы (кв.м)	катлар саны / төзелеш биеклеге	Төзелешнең максималь проценты	җир кишәрлеге чикләреннән минималь чигенүләр,
Рөхсәт ителгән файдалануның төп төрләре					

3.1	Коммуналь хезмәт күрсәтү	н.у.	н.у.	н.у.	н.у.
3.1.1.	Коммуналь хезмәтләр күрсәтү	н.у.	н.у.	н.у.	н.у.
3.9.1.	Гидрометеорология һәм аның белән чиктәш өлкәләр өлкәсендәге эшчәнлекне тәэмин итү	н.у.	н.у.	н.у.	н.у.
7.2.3	Гомуми файдаланудагы транспорт баганалары	н.у.	н.у.	н.у.	н.у.
11.1	Су объектларыннан гомуми файдалану	н.у.	н.у.	н.у.	н.у.
11.2	Су объектларыннан махсус файдалану	н.у.	н.у.	н.у.	н.у.
11.3	Гидротехник корылмалар	н.у.	н.у.	н.у.	н.у.
12.0	Гомуми файдаланудагы җир кишәрлекләре (территорияләр)	н.у.	н.у.	н.у.	н.у.
12.0.1	Урам-юл челтәре	н.у.	н.у.	н.у.	н.у.
12.0.2	Территорияне төзекләндерү	н.у.	н.у.	н.у.	н.у.
12.1	Ритуаль эшчәнлек	н.у.	н.у.	н.у.	н.у.
Рөхсәт ителгән файдалануның шартлы рөхсәт ителгән төрләре					
н.у.					

Искәрмәләр:
«н.у.» шартлы кыскаруы мәгънәсе билгеләнмәгән параметрлар белән билгеләнде.

Җир кишәрлекләреннән һәм капиталь төзелеш объектларыннан рөхсәт ителгән файдалануның барлык төрләре рөхсәт ителгән файдалануның төп һәм шартлы төрләре өчен IX Бүлектә күрсәтелгән таблица, 25 статья, әлеге Томның 25.1 пункты нигезендә билгеләнә.

Әлеге статьяда җайга салынмаган күрсәткечләр техник регламентлар, норматив техник документлар, шәһәр төзелешен проектлау нормативлары һәм башка норматив документлар таләпләре нигезендә билгеләнә.

26 статья. Шәһәр төзелеше регламентларының гамәлдә булуы кагылмый торган җирләр

ЛО - линия объектларын урнаштыру өчен билгеләнгән һәм (яисә) линия объектлары белән биләнгән җир кишәрлекләре.

ДПИ - файдалы казылмалар чыгару өчен бирелгән җир кишәрлекләре.

ТОП - гомуми файдалану территорияләре.

Шәһәр төзелеше регламентларының гамәлдә булуы кагылмый торган җир кишәрлекләрен куллану федераль законнар нигезендә вәкаләтле федераль башкарма хакимият органнары, Россия Федерациясе субъектлары башкарма хакимиятенең вәкаләтле органнары яисә җирле үзидарәнең вәкаләтле органнары тарафыннан билгеләнә. Шәһәр төзелеше регламентлары гамәлдә булмаган яисә шәһәр төзелеше регламентлары билгеләнми торган җирләрдә урнашкан җир кишәрлекләреннән һәм капиталь төзелеш объектларыннан рөхсәт ителгән файдалануның бер төрен үзгәртү турындагы карарлар федераль законнар нигезендә мондый файдалануның башка төренә кабул ителә.

Сызыклы объектларны урнаштыру (гомуми файдаланудагы тимер юллардан һәм гомуми файдаланудагы федераль һәм региональ әһәмиятле автомобиль юлларыннан тыш) теләсә кайсы территориаль зонада рөхсәт ителгән файдалануның рөхсәт ителгән төрләре исемлегендә күрсәтелмичә рөхсәт ителә.

27 статья. Шәһәр төзелеше регламентлары билгеләнмәгән җирләр

ЛФ - урман фонды җирләре.

ВО - өске сулар белән капланган җирләр.

СХ - авыл хуҗалыгы билгеләнешендәге җирләр составында авыл хуҗалыгы җирләре.

Шәһәр төзелеше регламентлары билгеләнмәгән җир кишәрлекләрен куллану федераль законнар нигезендә вәкаләтле федераль башкарма хакимият органнары, Россия Федерациясе субъектлары башкарма хакимиятенең вәкаләтле органнары яисә вәкаләтле җирле үзидарә органнары тарафыннан билгеләнә. Шәһәр төзелеше регламентлары билгеләнми торган җирләрдә урнашкан җир кишәрлекләреннән һәм капиталь төзелеш объектларыннан рөхсәт ителгән файдалануның бер төрен үзгәртү турындагы карарлар федераль законнар нигезендә мондый файдалануның башка төренә кабул ителә.

Җирләрдән яисә җир кишәрлекләреннән урман фонды җирләре составыннан файдалану урманчылыкның урман хуҗалыгы регламенты белән билгеләнә, аның чикләрендә урман фонды җирләре урнашкан, урман мөнәсәбәтләре өлкәсендәге федераль һәм региональ законнар нигезендә билгеләнә.

Махсус сакланылучы табигать территорияләре чикләрендә урнашкан җирләрдән яисә җир кишәрлекләреннән файдалану махсус сакланылучы табигать территорияләре турындагы законнар нигезендә махсус сакланылучы табигать территориясе турындагы нигезләмә белән билгеләнә.

Җир өсте сулары белән капланган җирләрдән файдалану Россия Федерациясе Су кодексы нигезендә вәкаләтле башкарма хакимият органнары тарафыннан билгеләнә.

Авыл хуҗалыгы билгеләнешендәге җирләр составындагы авыл хуҗалыгы җирләренә торак пунктлар чикләреннән читтә урнашкан күпьеллык үсентеләр (бакчалар, виноградлыклар һәм башкалар) биләгән чәчүлекләр, печәнлекләр, көтүлекләр, ятмалар, җирләр керә. Авыл хуҗалыгы билгеләнешендәге җирләр составындагы авыл хуҗалыгы җирләренең өстенлекләре кулланылышта һәм аерым сакланырга тиеш. Авыл хуҗалыгы билгеләнешендәге җирләр составындагы авыл хуҗалыгы җирләре гражданнарның үз ихтыяҗлары өчен бакчачылыкны алып бару территориясе чикләренә кертелә алмый, шулай ук бакча йортлары, торак йортлар, хуҗалык корылмалары һәм бакча җир кишәрлегендә гаражлар төзү өчен файдаланыла алмый.

СХ индексы тарафыннан билгеләнгән авыл хуҗалыгы җирләренең җирләре составына шәһәр төзелешен зоналаштыру карталарында авыл хуҗалыгы билгеләнешендәге башка җирләр кертелергә мөмкин, алар йорт эчендәге юллар, саклагыч урман утыртмалары, җирләрне тискәре йогынтыдан саклау функцияләрен башкаручы агач-куак үсентеләре белән мәшгуль.

28 статья. Җирләрдән фактта яисә планлаштырылган файдалану территорияләре

Шәһәр төзелешен зоналаштыру карталарында территорияне чагылдырырга тиеш, алар өчен территориаль планлаштыру документлары нигезендә территориядән файдалануның махсус шартлары булган шәһәр төзелеше регламентлары һәм зоналары билгеләнергә тиеш, әмма әлеге территорияләр өчен гамәлдәге законнар таләпләре нигезендә территория зонасы билгеләнә алмый.

Мондый территорияләрне билгеләү өчен җирләрдән (җир кишәрлеге яисә аның өлеше) факттагы яисә планлаштырылган файдалану территориясе төшенчәсе кулланыла.

Җир кишәрлегенең бер өлешен фактта яисә планлаштырып куллану территориясе - җир кишәрлегенең зур булмаган өлешен биләгән территория (шул исәптән ике яки аннан да аерымланган кишәрлектән торган бердәм җир файдаланудагы), ул фактта кулланыла яки теге яки бу территориаль зонаның шәһәр төзелеше регламенты нигезендә файдалану планлаштырыла, ул бөтен җир кишәрлегенә яисә аның өлешенә карата билгеләнә алмый.

Һәр җир кишәрлегенең бер генә территориаль зонага каравы турындагы законнар таләпләре нигезендә, территориаль зона җир кишәрлегенең бер өлешенә карата (шул исәптән бердәм җирдән файдалануның аерымланган кишәрлегенә карата) билгеләнә алмый. Җир кишәрлегенең бер өлешен фактта яисә планлаштырып файдалануга туры килә торган территориаль зонаның шәһәр төзелеше регламенты, рөхсәт ителгән файдалану төрләренең, җир кишәрлекләренең иң чик (минималь) һәм (яисә) максималь күләмнәренең һәм рөхсәт ителгән төзелешнең иң чик параметрларының, җир кишәрлегенең калган (зуррак) өлешен капиталь төзелеш объектларын реконструкцияләүнең барлык җир кишәрлегенә кагыла алмый.

Җир кишәрлеге өлешен фактта яисә планлаштырып куллану территорияләре территориаль зонаның хокукый статусы юк. Әлеге территорияләрнең чикләре, шулай ук территорияләрдән файдалануның махсус шартлары булган зоналарның аларга туры килә торган

чикләре ориентир рәвешендә була һәм тиешле функциональ зоналар һәм зоналар чикләре нигезендә җирлекнең генераль планы карталарында территориядән файдалануның махсус шартлары булган шәһәр төзелеше зонасы карталарында чагылдырыла.

Әлеге территорияләрне шәһәр төзелеше зоналаштыру карталарында билгеләү өчен җир кишәрлегенең фактта файдаланган очракта, яки җир кишәрлеге өлешен планлаштырган очракта «-Ф» индексы белән тулыландырылган өлеше булган җир кишәрлегенең факттагы территориаль зонасы яисә планлаштырылган өлеше индексы кулланыла.

Шәһәр төзелешен зоналаштыру карталарында җирләрдән фактта һәм планлаштырылган файдалануның түбәндәге төрләре күрсәтелгән:

Ж1-Ф - Ж1 зонасы регламенты нигезендә җирләрдән фактта файдалану территориясе.

И-Ф - И зонасы регламенты нигезендә җирләрдән фактта файдалану территориясе.

СХ2-Ф - СХ2 зонасы регламенты нигезендә җирләрдән фактта файдалану территориясе.

Гамәлдәге кануннар нигезендә, җирләрнең хокукый статусы көйләнмәгән территорияләр, әгәр алар кешеләрнең тормышына һәм сәламәтлегенә, әйләнә-тирә мохиткә куркыныч тудырмаса, чикләнмәгән озак яши ала. Җир кишәрлеге өлешләрен фактта яисә планлаштырылган файдалану территориясендә капиталь төзелешнең булган объектларын яңа төзелешкә яисә реконструкцияләүгә рөхсәт алу өчен җир кишәрлеген ызанлау (бүлү яки бүлеп бирү) үткәрергә һәм территориядән фактта файдалануга яисә планлаштырыла торган территориянең чикләрен билгеләү өлешендә әлеге Кагыйдәләргә үзгәрешләр кертергә кирәк.

Шәһәр төзелешен зоналаштыру картасында җирләрдән фактта файдалану территориясе сыйфатында шулай ук урман фонды җирләрендә яисә махсус саклана торган территорияләрдә шәһәр төзелеше регламентлары билгеләнмәгән җир кишәрлекләре дә күрсәтелә ала.

X БҮЛЕК. Җир кишәрлекләреннән һәм капиталь төзелеш объектларыннан файдалануны чикләү

29 статья. Территориядән файдалануның махсус шартлары булган зоналар чикләрендә җир кишәрлекләреннән һәм капиталь төзелеш объектларыннан файдалануны чикләү

29.1. Гомуми нигезләмәләр

1) Россия Федерациясе Җир кодексы нигезендә территориядән файдалануның махсус шартлары булган зоналар чикләрендә җир асты байлыклары, һава һәм су законнары турында законнарда башкасы каралмаган булса, җир кишәрлекләреннән файдалану чикләнә һәм (яисә) мондый җир кишәрлекләрендә урнашкан күчемсез мөлкәт объектларын урнаштыруны һәм (яисә) файдалануны тыя һәм (яисә) территорияләрдән файдалануның махсус шартлары булган зоналар урнаштыру максатларына туры килми торган башка эшчәнлек төрләрен гамәлгә ашыру өчен җир кишәрлекләреннән файдалануны чикли яисә тыя торган җир кишәрлекләреннән файдалануны чикли.

2) Россия Федерациясе Җир кодексының 105 статьясында билгеләнгән территориянең махсус шартлары булган зоналар төрләренең тулы исемлеге.

3) Җир кишәрлекләреннән һәм капиталь төзелеш объектларыннан файдалануны чикләү федераль законнар нигезендә чикләрен федераль законнар таләпләре нигезендә рәсми билгеләнгән территориядән файдалануның махсус шартлары булган зоналар чикләрендә генә гамәлдә була. Җирлекләрнең, шәһәр округларының җирле үзидарә органнары үз вәкаләтләренә кертелмәгән территориядән файдалануның махсус шартлары булган зоналарның күләмнәрен һәм (яисә) чикләрен билгели алмый.

Шуңа ярашлы рәвештә әлеге Кагыйдәләр кысаларында территориядән файдалануның махсус шартлары булган зоналар өч төргә бүленә:

- билгеләнгән - Россия Федерациясе законнары нигезендә чикләре билгеләнгән һәм расланган зоналар;

- Россия Федерациясе законнары нигезендә чикләре билгеләнмәгән һәм расланмаган, әмма законнар нигезендә билгеләнергә тиешле чикләрне билгеләү кагыйдәләренең (критерийларының) беркетелгән күләмнәре һәм бер урынлы кагыйдәләре (критерийлары) билгеләнгән зоналар;

- ориентлашу зоналары - Россия Федерациясе законнары нигезендә билгеләнмәгән һәм расланмаган зоналар, алар законнар нигезендә билгеләнергә тиеш, әмма чикләр билгеләү буенча билгеләнгән үлчәмнәре һәм бер урынлы кагыйдәләре (критерийлары) юк; мондый зоналар өчен закон дәрәҗәсендә бары тик ориентир күләмнәре генә билгеләнгән, мондый зоналар чикләре билгеләнгән очракта, әйләнә-тирә мохиткә йогынты ясау дәрәҗәсен исәпләүләр һәм (яисә) натураль үлчәүләр үткәрү юлы белән төгәлләштерелергә тиеш.

4) Шәһәр төзелешен зоналаштыру картасында территориядән файдалануның махсус шартлары булган билгеләнгән зоналарның чикләре генә мәҗбүри тәртиптә чагылдырыла.

5) Шәһәр төзелешен зоналаштыру картасында шулай ук федераль законнарда һәм Россия Федерациясе норматив хокукый актларында территориядән файдалануның махсус шартлары булган зоналарның чикләре теркәлгән күләмнәре һәм территориядән файдалануның махсус шартлары булган зоналарның чикләрен билгеләү кагыйдәләре билгеләнгән гамәлдәге объектларга карата территориядән файдалануның махсус шартлары булган зоналарның чикләре күрсәтелә ала.

Мондый зоналарга линия объектларының (электр тапшыру линияләре, торбаүткәргечләр, элемтә линияләре), автомобиль юлларының юл буе полосалары, су саклау зоналары һәм өске су объектларының яр буе яклау полосалары керә. Мондый зоналарның чикләре шәһәр төзелешен зоналаштыру картасында чагылган очракта, әлеге чикләр рәсми билгеләнгән (расланган) зоналардан территориянең махсус шартлары булган аерым шартлы билгеләр белән чагылдырыла.

Мондый зоналарның чикләрен аерып алу әлеге зоналар чикләрендә җир кишәрлекләреннән һәм капиталь төзелеш объектларыннан файдалануны чикләү мәгълүмат-

белешмә характерында була һәм федераль законнар нигезендә билгеләнүгә планлаштырыла торган чикләр һәм чикләүләр буларак карала. Территориянең махсус шартлары булган зоналарның тулысынча яисә өлешчә ориентировка чикләрендә урнашкан җир кишәрлекләренең һәм капиталь төзелеш объектларының хокук ияләре әлеге зоналарда җир кишәрлекләреннән һәм капиталь төзелеш объектларыннан файдалануны чикләүне суд тәртибендә дәгъва итәргә хокуклы.

6) шәһәр төзелешен зоналаштыру картасында территориядән файдалануның махсус шартлары булган ориентлашу зоналары чикләре чагылдырылмый, чөнки алар якынча ориентир характерына ия һәм җир кишәрлекләреннән һәм капиталь төзелеш объектларыннан файдалануны чикләү өлешендә юридик көчкә ия түгел. Россия Федерациясе суд практикасы нигезендә, территориядән шәһәр төзелешен зоналаштыру картасында файдалануның махсус шартлары булган зоналарның ориентлашу чикләре алынган очракта, җирдән файдалану һәм төзелеш алып бару кагыйдәләре мондый зоналар чикләрендә җир кишәрлекләреннән һәм капиталь төзелеш объектларыннан файдалануны чикләү өлешендә гамәлдә булмаган дип танылырга мөмкин.

Уңайлы зоналарга предприятиеләрнең, корылмаларның һәм башка объектларның, су белән тәэмин итү чыганакларын саклауның икенче һәм өченче пояслары зоналарының, су басу һәм су басу зоналарының, радиотехник объектны тапшыручы чикләүләр зоналарының, территориянең махсус шартлары булган зоналарның һәм подзоналарның федераль законнар нигезендә зоналар күләмнәре исәпләүләр һәм (яисә) табигый тикшеренүләр (үлчәүләр) нигезендә билгеләнергә тиешле территориянең махсус шартлары булган зоналарының һәм подзоналарының башка төрләре кирә.

7) «Кармалка авыл җирлеге» муниципаль берәмлеге территориясендә территориядән файдалануның махсус шартлары булган зоналарның түбәндәге төрләре билгеләнгән яисә билгеләнергә тиеш:

- эчәргә яраклы һәм хуҗалык-көнкүрешне су белән тәэмин итү чыганакларын санитар саклау зоналары;
- су саклау зоналары, өске су объектларының яр буе яклау полосалары;
- электр челтәре хуҗалыгы объектларын саклау зоналары;
- линияләрнең һәм элемтә корылмаларының сак зоналары
- газ бүлү челтәрләренең сак зоналары;
- чыганакларны төзекләндерү объектларын саклау зоналары
- предприятиеләрнең, корылмаларның һәм башка объектларның санитар-яклау зоналары;
- файдалы казылмалар ятмаларының тау отводлары.

29.2. Су белән тәэмин итү чыганакларын санитар саклау зоналары

Су белән тәэмин итү чыганакларының санитар саклау зоналарының төрләре һәм күләмнәре «хуҗалык-эчәр өчен билгеләнгән су белән тәэмин итү чыганакларын һәм суүткәргечләрне санитар саклау зоналары» СанПиН 2.1.4.1110-02 нигезендә билгеләнә.

Су белән тәэмин итү чыганаклары санитар саклау зоналарына (алга таба - ЗСО) ия. Санитария саклау зоналары өч пояс составында оештырыла.

Беренче пояс (катгый режимлы) суалгычларның урнашу территориясен, барлык суүткәргеч корылмаларның һәм су асты каналының мәйданчыкларын үз эченә ала. Су белән тәэмин итүнең җир асты чыганакларын санитар саклау зонасының беренче поясы күләме сакланган җир асты суларын кулланганда 30 м һәм җир асты суларын тиешенчә сакламаганда 50 м тәшкил итә.

Беренче пояс чикләрендә югары көпшәле агачлар утырту рөхсәт ителми, суүткәргеч корылмаларны эксплуатацияләүгә, реконструкцияләүгә һәм киңәйтүгә турыдан-туры катнашы булмаган барлык төзелеш төрләре, шул исәптән төрле билгеләнештәге торба үткәргечләр салу, торак һәм хуҗалык-көнкүреш биналарын урнаштыру, кешеләр яшәве, агулы химикатлар һәм ашламалар куллану рөхсәт ителми.

Биналар, икенче пояс территориясендә санитар режимны исәпкә алып, ЗСОның беренче поясыннан читтә урнашкан якындагы көнкүреш яки җитештерү канализациясе системасына яки

чистарту корылмаларының җирле станцияләренә агып төшүче суларны канализация белән җиһазландырылган булырга тиеш.

Икенче һәм өченче поясларны (чикләүләр поясын) су белән тәэмин итү чыганакларының пычрануын кисәтү өчен билгеләнгән территорияне кертәләр.

Су белән тәэмин итүнең җир асты чыганакларын санитар саклау зоналарының икенче һәм өченче пояслары чикләре исәпләү белән билгеләнә.

Санитария саклау зонасының икенче һәм өченче пояслары чикләрендә түбәндәгеләр тыела: туфрак катламын бозуга бәйле яңа скважиналар бораулау һәм яңа төзелеш (Роспотребнадзор идарәсенең территориаль бүлекчәсе белән мәҗбүри килештерелгән очракта җитештерелә); эшкәртелгән суларны җир асты офыкларына утырту һәм каты калдыкларны җир асты байлыкларын эшкәртү; ягулык-майлау складлары, агулы химикатлар һәм минераль ашламалар, сәнәгать агынтылары, шламосаклагычлар һәм җир асты суларын химик пычрату куркынычын тәэмин итә торган башка объектлар урнаштыру; санитар саклау зонасында мондый объектларны урнаштыру җир асты суларын саклауда сакланган килеш файдаланганда гына рөхсәт ителә, җир асты суларын саклаганда, махсус чараларны үтәгәндә, җир асты суларын чүпләүдән саклаганда, җир асты суларын саклаганда, җир асты суларын пычратуга контрольдә тоту органнарын исәпкә алып, Роспотребнадзорның санитария күзәтчелеге органнары бәяләмәсен исәпкә алып, санитария күзәтчелеге органнары бәяләмәсен исәпкә алып.
Шулай ук икенче пояс чикләрендә җир асты суларын микроб пычрату куркынычы тудыручы зиратларны, терлек каберлекләрен, ассенизация кырларын, фильтрлау кырларын, тирес саклагычларны, силос траншеяларын, терлекчелек һәм кошчылык предприятиеләрен һәм башка объектларны урнаштыру; ашламалар һәм агулы химикатлар куллану; төп файдаланудагы урманнарны кисү тыела.

29.3. Су саклау зоналары, өске су объектларының яр буе яклау полосалары

Россия Федерациясе Су кодексының 65 статьясы нигезендә, су саклау зоналары булып елгаларның, инешләрнең, күлләрнең, сусаклагычларның яр буе линиясенә тоташкан һәм күрсәтелгән су объектларының пычрануын, чүпләнүен, ләм утыруын һәм аларның суларын саегуын булдырмау, шулай ук су биологик ресурсларының һәм хайваннар һәм үсемлекләр дөньясының башка объектларының яшәү тирәлеген саклау максатларында хуҗалык һәм башка эшчәнлекне гамәлгә ашыруның махсус режимы билгеләнә торган территорияләр тора.

Су саклау зоналары чикләрендә хуҗалык һәм башка эшчәнлеккә өстәмә чикләүләр кертелә торган территорияләрдә яр буе яклау полосалары урнаштырыла.

Елгаларның су саклау зоналарының, инешләрнең киңлеге һәм аларның яр буе яклау полосасының киңлеге тиешле яр сызыгыннан билгеләнә.

Елгаларның яисә инешләрнең су саклау зонасы киңлеге аларның чишмә башыннан елгалар яисә инешләр өчен озынлык белән билгеләнә:

- 10 километрга кадәр - 50 метр;
- 10 километрдан 50 километрга кадәр - 100 метр;
- 50 километрдан һәм аннан да күбрәк - 200 метрдан.

Су саклау зоналары чикләрендә түбәндәгеләр тыела:

- туфракның уңдырышлылыгын арттыру максатларында агып төшүче сулардан файдалану;
- зиратларны, үләт базларын, җитештерү һәм куллану калдыкларын, химик, шартлаткыч, агулы матдәләрне, агулаучы һәм агулы матдәләрне урнаштыру объектларын, радиоактив калдыкларны күмү пунктларын урнаштыру, шулай ук пычратучы матдәләр территорияләрен пычрату, аларны суда балык хуҗалыгы әһәмиятендәге су объектларында мөмкин булган иң чик күләмдәге концентрацияләр ачыкланмаган;
- зарарлы организмнарга каршы көрәш буенча авиация чараларын гамәлгә ашыру;
- транспорт чараларының (махсус транспорт чараларыннан тыш) хәрәкәте һәм туктап торуы, моңа юлларда һәм юлларда каты өслекле махсус җиһазландырылган урыннарда аларның хәрәкәте һәм туктап торулары керми;
- автомобильләргә ягулык салу станцияләре, ягулык-майлау материаллары складлары төзү һәм реконструкцияләү (моңа автомобильләргә ягулык салу станцияләре, ягулык-майлау материаллары складлары портлар, эчке су юллары инфраструктурасы территорияләрендә, шул

исәптән аз үлчәмле судноларны, федераль иминлек хезмәте объектларын урнаштыру өчен базалар (корылмалар) территорияләрендә, транспорт чараларын техник карау һәм ремонтлау өчен кулланыла торган техник хезмәт күрсәтү станцияләре, транспорт чараларын юуны гамәлгә ашыру очракларыннан тыш);

- пестицидлар һәм агрохимикатлар саклау (яр буе яклау полосалары чикләреннән тыш диңгез портлары территорияләрендә махсуслаштырылган саклагычларда агрохимикатлар саклаудан тыш), пестицидлар һәм агрохимикатлар куллану;

- агым суларны, шул исәптән дренаж суларны агызу;

- гомумтаралган файдалы казылмаларны разведкалау һәм чыгару (гомумтаралган файдалы казылмаларны разведкалау һәм чыгару файдалы казылмаларның башка төрләрен разведкалау һәм чыгаруны гамәлгә ашыручы җир асты байлыкларыннан файдаланучылар тарафыннан тау бүлемнәренең җир асты байлыклары һәм (яисә) геологик бүлемтекләрнең җир асты байлыклары турындагы РФ законнары нигезендә бирелгән чикләрендә, 1992 елның 21 февралендәге РФ Кануныңның 19.1 статьясы нигезендә расланган техник проект нигезендә гамәлгә ашырылган очраклардан тыш). N 2395-I "Җир асты байлыклары турында").

Су саклау зоналары чикләрендә, су объектларын пычранудан, чүпләнүдән, ләм утырудан һәм сулыкларны саегудан саклауны тәэмин итә торган корылмалар белән су кануннарына һәм әйләнә-тирә мохитне саклау өлкәсендәге кануннарга ярашлы рәвештә, мондый объектларны проектлау, төзү, реконструкцияләү, эксплуатациягә кертү, хуҗалык һәм башка объектларны эксплуатацияләү рөхсәт ителә. Су объектын пычранудан, чүпләнүдән, ләм утырудан һәм суларны ярлыландырудан саклауны тәэмин итә торган корылма төрен сайлау әйләнә-тирә мохитне саклау өлкәсендәге кануннар нигезендә билгеләнгән пычраткыч матдәләр, башка матдәләр һәм микроорганизмнарны ташлауның мөмкин нормативларын үтәү зарурлыгын исәпкә алып гамәлгә ашырыла.

Су объектларын пычранудан, чүпләнүдән, ләм басудан һәм суларны ярлыландырудан саклауны тәэмин итә торган корылмалар дигәндә түбәндәгеләр аңлашыла:

- үзәкләштерелгән су чыгару системалары (канализацияләр), явым-төшем суларын агызу өчен үзәкләштерелгән су чыгару системалары;

- агып төшүче суларны үзәкләштерелгән су чыгару системаларына (шул исәптән яңгыр суларын, кар суларын, инфильтрация, су сиптерү һәм дренаж суларын) җибәрү (агызу) корылмалары һәм системалары, әгәр алар шундый суларны кабул итү өчен билгеләнгән булса;

- агып төшүче суларны (шул исәптән яңгыр суларын, кар суларын, инфильтрация, су сиптерү һәм дренаж суларын) чистарту өчен аларны чистартуны әйләнә-тирә мохитне саклау өлкәсендәге законнар һәм Су кодексы таләпләре нигезендә билгеләнгән нормативлардан чыгып тәэмин итә торган локаль чистарту корылмалары;

- җитештерү һәм куллану калдыкларын җыю корылмалары, шулай ук агып төшүче суларны (шул исәптән яңгыр суларын, кар суларын, инфильтрация суларын, су юу һәм дренаж суларын) су үткәрми торган материаллардан ясалган кабул итү бүлмәләренә җибәрү (агызу) өчен корылмалар һәм системалар;

- су объектларын һәм алар янындагы территорияләрне нефть һәм нефть продуктлары агышыннан һәм әйләнә-тирә мохиткә башка тискәре йогынтыдан яклауны тәэмин итә торган корылмалар.

Гражданнар тарафыннан су саклау зоналары чикләрендә урнаштырылган һәм агып төшүче суларны чистарту корылмалары белән җиһазландырылмаган үз ихтыяҗлары өчен бакчачылык яисә яшелчәчелек алып бару территорияләренә карата, аларны шундый корылмалар белән җиһазлау һәм (яисә) Россия Федерациясе Су кодексының 65 статьясындагы 16 өлешенең 1 пунктында күрсәтелгән системаларга тоташтыру вакытына кадәр, әйләнә-тирә мохиткә пычраткыч матдәләр, башка матдәләр һәм микроорганизмнар керүне булдырмый торган су үткәрми торган материаллардан ясалган приемниклар куллану рөхсәт ителә.

Яр буе яклау полосасының киңлеге су объекты ярының текәлегенә бәйле рәвештә билгеләнә һәм кирегә авышу өчен 30 м яисә кире авышу өчен 0□м, 40 м тәшкил итә һәм 3□ авышу өчен 50 м тәшкил итә.

Елга, чишмә башыннан алып тамагына кадәр 10 км дан да кимрәк булган инеш өчен су саклау зонасы яр буе яклау полосасы белән туры килә. Елганың, инешнең чишмә башлары өчен су саклау зонасы радиусы илле метр күләмендә билгеләнә.

Яр буе яклау полосалары чикләрендә су саклау зонасы өчен билгеләнгән чикләүләр белән беррәттән түбәндәгеләр тыела:

- җирләрне сөрү;
- юыла торган грунтларның өемнәрен урнаштыру;
- авыл хуҗалыгы терлекләрен көтү һәм алар өчен җәйге лагерьлар, ванналар оештыру.

Гомуми файдаланудагы су объектының яр буе линиясе (су объекты чикләре) буйлап гомуми файдалану өчен билгеләнгән яр буе полосасы билгеләнә.

Гомуми файдаланудагы су объектларының яр буе полосасының киңлеге 20 метр тәшкил итә, моңа каналларның, шулай ук елгаларның һәм инешләрнең яр буе полосалары керми, аларның озынлыгы чишмәдән алып, 10 километрдан да артмый. Су каналларының, шулай ук елгаларның һәм инешләрнең яр буе полосасының киңлеге, чишмә башыннан алып ун километрдан да артмаган инешләрнең озынлыгы 5 метр тәшкил итә. Шәһәр төзелешен зоналаштыру картасында 5 метр киңлектәге яр буе полосалары чагылдырылмый.
Һәр гражданин алар янында йөрү һәм булу өчен гомуми файдаланудагы су объектларының яр буе полосасыннан (механик транспорт чараларыннан файдаланмыйча) файдаланырга хокуклы, шул исәптән һәвәскәр балыкчылык һәм йөзү чараларын причал ясау өчен.

Яр буе полосасы чикләрендә җир кишәрлекләрен хосусыйлаштыру тыела.

29.4. Электр челтәре хуҗалыгы объектларының сак зоналары

Электр челтәре хуҗалыгы объектларының сак зоналары «Электр челтәре хуҗалыгы объектларының саклау зоналарын билгеләү тәртибе һәм мондый зоналар чикләрендә урнашкан җир кишәрлекләреннән файдалануның махсус шартлары турында» Россия Федерациясе Хөкүмәтенең 2009 елның 24 февралендәге 160 номерлы карары нигезендә электр челтәре хуҗалыгының гамәлдәге линияләренең һәм корылмаларының сакланышын тәэмин итү өчен билгеләнә.

Электрүткәргечнең һава линияләре буйлап саклау зоналары җир һәм һава киңлеге участогы өслеге өлеше (электр тапшыруының һава сызыклары терәкләренең биеклегенә туры килә торган биеклеккә) рәвешендә билгеләнә, бу кырый үткәргечләрдән электр үткәргечләр линиясенең ике ягында да артта кала торган параллель вертикаль яссылыклар белән аларның түбәндәге ераклыкта:

- 1 кВ кадәр - 2 м;
- 1 дән 20 кВ - 10 м га кадәр;
- 35 кВ - 15 м;
- 110 кВ - 20 м;
- 150, 220 кВ - 25 м;
- 300, 500 кВ - 30 м;

750 кВ - 40 м;

- 1150 кВ - 55 м.

Электр тапшыруның җир асты кабель линияләре буйлап саклау зонасы җир асты байлыклары кишәрлеге өслегенең бер өлеше (электр үткәргечләрнең кабель сызыкларын салу тирәнлегенә туры килә торган тирәнлектә) белән чикләнгән, кырый кабельләрдән 1 метр ераклыктагы электр тапшыру линиясенең ике ягында да калыша торган параллель вертикаль яссылыклар белән чикләнгән өлеше рәвешендә билгеләнә.

Сак зоналарында электр челтәре хуҗалыгы объектларының имин эшен бозарга мөмкин булган теләсә нинди гамәлләрне гамәлгә ашыру, шул исәптән аларның зарар күрүенә яисә юкка чыгаруына китерү, һәм (яисә) гражданнарның гомеренә, сәламәтлегенә һәм физик яисә юридик затларның мөлкәтенә зыян китерү, шулай ук экологик зыян салуга һәм янгын чыгуга китерү тыела. Аерым алганда, тыела:

- электр челтәре хуҗалыгы объектларына керү өчен төзелгән юл һәм керү юллары чикләрендә теләсә нинди объектлар һәм предметлар (материаллар) урнаштырырга, шулай ук теләсә нинди эшләр башкарырга һәм электр челтәре хуҗалыгы объектларына керүгә комачауларга мөмкин булган корылмалар төзергә, мондый керү өчен кирәкле юл һәм подъездлар булдырмыйча;
- чүплекләр урнаштырырга;

- һөҗүм механизмнары белән эш итәргә, авырлыгын 5 тоннадан артык киметергә, ачы һәм коррозион матдәләр һәм ягулык-майлау материаллары (җир асты электр линияләренең саклау зоналарында) агызып чыгаруны һәм агызуны башкарырга.

Электр челтәре хуҗалыгы объектларын саклау зоналарында 1000 вольттан артык киеренкелек белән, шулай ук түбәндәгеләр тыела:

- саклагычларны теләсә нинди, шул исәптән ягулык-майлау материаллары, урнаштырырга яисә урнаштырырга;

- балалар һәм спорт мәйданчыкларын, стадионнарны, базарларны, сәүдә нокталарын, кыр станокларын, терлекләр өчен урыннар, гаражлар һәм барлык төр машиналар һәм механизмнар стоянкаларын урнаштырырга, билгеләнгән тәртиптә рөхсәт ителгән эшләрне башкару белән мәшгуль булмаган кешеләрнең күп туплануына бәйле теләсә нинди чаралар үткәрергә (электр тапшыруының һава зоналарында);

Саклау зоналары чикләрендә челтәр оешмасын язмача рөхсәтсез түбәндәгеләр тыела:

- биналар һәм корылмалар төзү, капиталь ремонтлау, реконструкцияләү яисә сүтү;

- тау, шартлату, мелиоратив эшләр, шул исәптән җирләрне вакытлыча су басу белән бәйле;

- агач һәм куаклар утырту һәм кисү;

- йөк төялгән яисә юл өстеннән йөксез гомуми биеклеккә ия машиналар һәм механизмнар йөрү 4,5 метрдан артык (һава электр линияләренең саклау зоналарында);

- авыл хуҗалыгы машиналарын һәм 4 м дан артык биеклектәге җиһазларны кулланып кыр авыл хуҗалыгы эшләре.

29.5. линияләрнең һәм элемтә корылмаларының сак зоналары

«Россия Федерациясе элемтә линияләрен һәм корылмаларын саклау кагыйдәләрен раслау турында» Россия Федерациясе Хөкүмәтенең 1995 елның 09 июнендәге 578 номерлы карары (алга таба - Карар) нигезендә аерым куллану шартлары булган саклау зоналары билгеләнә:

- урман кишәрлекләрендә торак пунктлардан читтә урнашкан җир асты кабельләре өчен һәм элемтә линияләренең һава линияләре һәм радиофикация линияләре өчен - җир асты элемтә кабеле трассасыннан яисә элемтә линияләренең һәм радиофикация линияләренең һәр яктан кимендә 2 метр ераклыгында параллель туры сызыклар белән билгеләнгән җир кишәрлекләре рәвешендә;

- диңгез кабельле элемтә линияләре өчен һәм, суднолар йөри торган һәм эретеп ябыштырылган елгалар, күлләр, сусаклагычлар һәм каналлар (арыклар) аша чыкканда, су өслегеннән бөтен тирәнлектә су пространствосы кишәрлекләре рәвешендә, һәр яктан диңгез кабеле трассасыннан 0,25 километрга ераклыкта параллель яссылыклар белән билгеләнгән су өсте өслегеннән алып су төбенә кадәр, һәр яктан диңгез кабеле трассасыннан яисә елга, күлләр, сусаклагычлар һәм каналлар (арыклар) аша 100 метрга күчкәндә, кабель трассасыннан аерылган саен;

- Элемтәнең кабельле линияләрендә җир өсте һәм хезмәт күрсәтелми торган, хезмәт күрсәтми торган, тергезү пунктларын урнаштыру үзәгеннән яисә аларның җимерелүе чигеннән кимендә 3 метрга һәм җир асты байлыкларын саклау контурларыннан кимендә 2 метрга караган йомык сызык белән билгеләнгән җир кишәрлекләре рәвешендә - җир кишәрлекләре рәвешендә.

Сак зонасында элемтә линиясен яки радиофикация линиясен (тирәнлектә 0,3 метрдан артык булмаган җир кишәрлегендә җир кишәрлегендә җир кишәрлеге, заказчы (төзүче) тарафыннан әлеге элемтә линиясе яисә радиофикация линиясе урнашкан предприятиедән язма ризалык алырга тиеш.

Элемтә линияләре һәм радиофикация линияләре трассаларында саклау зоналарының җир мәйданы, Россия Федерациясе җир законнары нигезендә, юридик һәм физик затлар тарафыннан, Постанование билгеләгән һәм элемтә линияләренең һәм радиофикация линияләренең сакланышын тәэмин итә торган чикләүләрне исәпкә алып кулланыла.

Элемтә һәм радиофикация линиясе урнашкан предприятиеләргә сак зоналарында рөхсәт ителә:

а) җир милекчеләре (җир хуҗалары, җирдән файдаланучылар, арендаторлар) белән килештерелгән шартларда элемтә һәм радиофикация линияләрен эксплуатацияләү өчен кирәкле юлларны, подъездларны, күперләрне һәм башка корылмаларны эксплуатацияләү өчен кирәкле юлларны, күперләрне һәм башка корылмаларны төзү;

б) элемтә линияләрен һәм радиофикация линияләрен ремонтлау өчен чокырлар, траншлар һәм котлованнар өзелү, аларны алга таба җыю;

в) урман массивлары аша уза торган элемтә линияләрендә һәм радиофикация линияләрендә, шушы линияләр трассаларына якын урыннарда аерым агачларны кисү, аннары билгеләнгән тәртиптә урман кисү билетлары (ордерлары) һәм кисү урыннарын кисү кисемнәреннән чистартып бирү.

Сак зоналары чикләрендә язма ризалыксыз һәм элемтә яки радиофикация линиясеннән файдаланучы предприятиеләр вәкилләре катнашында түбәндәгеләр тыела:

а) һәртөрле төзелеш, монтаж һәм шартлату эшләрен, грунтны җир механизмнары (комлы барханнар зоналарыннан тыш) белән планлаштыруны һәм җир эшләрен (тирәнлеккә 0,3 метрдан да артык сөрүдән тыш) тормышка ашырырга;

б) скважиналарны бораулауга, шурфованиега, грунт пробаларын алуга, шартлату эшләрен башкаруга бәйле геологик-төшерү, эзләү, геодезик һәм башка тикшеренү эшләрен башкарырга;

в) агач утырту, кыр станнарын урнаштыру, терлекләрне тоту, материаллар, азык һәм ашламалар төзү, учак яндыру, ату урыннары булдыру;

г) автотранспорт, трактор һәм механизмнар йөрү һәм тукталу урыннарын урнаштырырга, элемтә һәм радиофикация линияләре үткәргечләре астында габаритсыз йөкләр җибәрергә, каналлар (арыклар) төзергә, киртәләр корырга һәм башка каршылыклар тудырырга;

д) судноларны, баржаларны һәм йөзмә краннарны куеп тору өчен причаллар корырга, төяү-бушату, су асты-техник, су асты-тирәнәйтү һәм җир казу эшләрен башкарырга, балык промыселы участокларын бүлеп чыгарырга, балык, башка су хайваннарын, шулай ук су үсемлекләрен су асты балык тоту кораллары белән чыгарырга, су эчертү җайланмалары белән шөгыльләнергә, казылык һәм боз әзерләргә. Судларга һәм башка йөзү чараларына якорьлар ташлау, аерым якорьлар, чылбырлар, лотлар, сөйрәлүләр һәм траллар белән узу тыела.

е) электр тапшыру линияләрен, радиостанцияләрне һәм электр магнит энергиясен чыгара һәм элемтә һәм радиофикация линиясенә куркыныч йогынты ясый торган башка объектларны төзүне һәм реконструкцияләүне;

ж) җир асты элемтә линияләрен узучы элемтә линияләрен исәпкә алмыйча җир асты коммуникацияләрен һәм коррозияне яклауны гамәлгә ашырырга.

Аерым алганда, элемтә һәм радиофикация линияләренең нормаль эшен бозарга мөмкин булган төрле гамәлләрне башкару тыела, аерым алганда:

а) биналарны һәм күперләрне җимерү һәм реконструкцияләү, элемтә кабельләре салынган коллекторларны, туннель метрополитенын һәм тимер юлларны яңадан урнаштыруны гамәлгә ашыру, һава элемтә линияләре һәм радиофикация линияләре баганалары урнаштырылган, радиореле станцияләренең техник корылмалары, кабель әрҗәләре һәм бүлү тартмалары урнаштырылган, заказчылар (төзүчеләр) бу линия һәм корылмаларны алып бара торган предприятиеләр белән килештереп, элемтә линияләре һәм корылмалары, радиофикация линияләре һәм корылмаларын алдан чыгармыйча;

б) җир асты элемтә линияләренең трассаларын корып җибәрергә, бу трассаларда вакытлыча складлар, химик актив матдәләр һәм сәнәгать, көнкүреш һәм башка калдыклар өемнәре агып торган стоклар корырга, кара, сигнал, кисәтү билгеләрен һәм телефон коеларын ватарга;

в) хезмәт күрсәтелми торган көчәйтү һәм регенерация пунктларының (җир өсте һәм җир асты) һәм радиореле станцияләренең, телефон канализациясенең кабель коеларының, бүлү шкафларының һәм кабель әрҗәләренең ишекләрен һәм люкларын ачарга, шулай ук элемтә линияләренә кушылырга (бу сызыкларга хезмәт күрсәтүче затлардан тыш);

г) элемтә линияләре трассаларын аларга техник персоналның ирекле керүенә комачаулап, борчырга;

д) үз белдеге белән абонент телефон линиясенә һәм элемтә хезмәтләреннән файдалану максатларында радиофикация линиясенә кушылырга;

е) элемтә һәм радиофикация корылмаларына зыян китерергә мөмкин булган башка гамәлләр кылырга (һава элемтә линияләренең таяну һәм арматурасын зарарларга, чыбыкларны кисәргә, аларга чит предметларны һәм башкаларны асарга).

29.6. Газ бүлү челтәрләренең сак зоналары

"Газ бүлү челтәрләрен саклау кагыйдәләрен раслау турында" Россия Федерациясе Хөкүмәтенең 2000 елның 20 декабрендәге 878 номерлы карары нигезендә газ бүлү челтәрләре өчен түбәндәге саклау зоналары билгеләнә:

а) тышкы газүткәргечләр трассасы буйлап - газүткәргечнең һәр ягыннан 2 метр ераклыкта уза торган шартлы сызыклар белән чикләнгән территория рәвешендә;

б) полиэтилен торбалардан җир асты газүткәргечләре трассалары буйлап, газүткәргеч трассасын билгеләү өчен, бакыр үткәргеч торбалардан 3 метр ераклыкта һәм капма-каршы яктан 2 метр ераклыкта уза торган шартлы сызыклар белән чикләнгән территория рәвешендә;

в) торбалар материалына бәйсез рәвештә мәңгелек туңган йөкләрдә тышкы газүткәргечләр трассалары буйлап - газүткәргечнең һәр ягыннан 10 метр ераклыкта уза торган шартлы сызыклар белән чикләнгән территория рәвешендә;

г) аерым газ регулятор пунктлары тирәсендә - әлеге объектлар чикләреннән 10 метр ераклыкта үткәрелгән йомык линия белән чикләнгән территория рәвешендә. Биналарга төзелгән газ көйләү пунктлары өчен саклау зонасы регламентланмый;

д) газүткәргечләрнең су асты кичүләре буйлап суднолар йөри торган һәм эретмәле елгалар, күлләр, сусаклагычлар, каналлар - су өслегеннән су өслегенә кадәр 100 м ераклыктагы параллель яссылыклар арасында төзелгән су пространствосы участогы рәвешендә, газүткәргечнең һәр ягыннан 100 м га кадәр;

е) урманнар һәм агач-куак үсемлекләр буйлап уза торган бистәара газүткәргечләр трассасы буйлап - 6 метр киңлектәге просек рәвешендә, газүткәргечнең һәр ягыннан 3 метр. Газүткәргечләрнең җир өсте участоклары өчен агачлардан алып торба үткәргечкә кадәр ара газүткәргечне эксплуатацияләүнең бөтен срогы дәвамында агачларның биеклегеннән ким булмаска тиеш.

Газ бүлү челтәрләренең саклау зоналарына керә торган җир кишәрлекләренә аларның зарарлануын кисәтү яисә аларны нормаль эксплуатацияләү шартларын бозу максатларында түбәндәге чикләүләр (йөкләүләр) урнаштырыла:

а) торак-граждан һәм җитештерү билгеләнешендәге объектлар төзергә;

б) эксплуатация оешмалары белән килештереп, күперләрне, коллекторларны, аларда урнашкан газ бүлү челтәрләре белән автомобиль һәм тимер юлларны шушы газүткәргечләрне алдан алып чыкмыйча җимерергә һәм реконструкцияләргә;

в) газ бүлү челтәрләрен җимерүдән саклый торган яр ныгыту корылмаларын, су үткәрү җайланмаларын, җир һәм башка корылмаларны җимерергә;

г) танып белү билгеләрен, контроль-үлчәү пунктларын һәм газ бүлү челтәрләренең башка җайланмаларын күчерергә, зарарларга, күмәргә һәм юкка чыгарырга;

д) чүплекләр һәм складлар корырга, кислота, тоз, селте һәм башка химик актив матдәләр эремәләрен аерырга;

е) саклау зоналарын борчырга һәм аларны йөкләргә, эксплуатация оешмалары персоналының газ бүлү челтәрләренә керүенә, хезмәт күрсәтү һәм газ бүлү челтәрләренең зарарлануларын бетерүгә каршылык күрсәтергә;

ж) ут кабызырга һәм ут чыганакларын урнаштырырга;

з) авыл хуҗалыгы һәм мелиорация кораллары һәм 0,3 метрдан артык тирәнлектә механизмнар белән баз казырга, туфрак казырга һәм эшкәртергә;

и) газ көйләү пунктларының, катода һәм дренаж саклау станцияләренең, җир асты коелары люкларының капкаларын һәм ишекләрен ачарга, телемеханика системаларын һәм электр белән тәэмин итүне кертергә яисә сүндерергә;

к) чит предметларны, баскычларны суырырга, терәкләргә һәм җир өсте газүткәргечләренә, киртәләргә һәм газ бүлү челтәрләре биналарына бәйләргә, аларга менәргә;

л) мөстәкыйль рәвештә газ бүлүче челтәрләргә кушылырга.

Югарыда күрсәтелгән чикләүләргә туры килми торган урман хуҗалыгы, авыл хуҗалыгы һәм башка эшләр, җир офыгын бозуга һәм 0,3 метрдан артык тирәнлеккә туфрак эшкәртүгә бәйле булмаган эшләр, эшләр башланганчы 3 эш көненнән дә ким булмаган очракта, газ бүлү челтәренең саклау зонасында җир кишәрлекләре милекчеләре, хуҗалары яисә алардан файдаланучылар тарафыннан башкарыла. Газ бүлү челтәрләренең саклау зоналарында җир кишәрлеге өслеген бозу һәм 0,3 метрдан артык тирәнлектә туфрак эшкәртү башкарыла торган алдагы пунктларда каралмаган хуҗалык эшчәнлеге газ бүлү челтәрләренең эксплуатацияләү оешмасының язмача рөхсәте нигезендә гамәлгә ашырыла.

29.7. Чыганакларны төзекләндерү объектларының сак зоналары

Россия Гадәттән тыш хәлләр министрлыгының "Нефть һәм газ ятмаларын төзекләндерү" кагыйдәләре җыелмасын раслау турында" 2015 елның 17 июнендәге 302 номерлы боерыгы нигезендә. Янгын куркынычсызлыгы таләпләре" нефть һәм газ ятмаларын төзекләндерү объектларына нефть, газ һәм конденсат транспортының промысел торбаүткәргече керә. Җирлек территориясе буйлап промысел һәм магистраль газ һәм нефть үткәргечләр уза. 284.1325800.2016 "Нефть һәм газ өчен промысел үткәргечләре. Сәнәгать нефть үткәргечләреннән проектлау һәм җитештерү кагыйдәләре" 75 м күләмендә минималь мөмкин булган ара зонасы билгеләнә.

Торба үткәргечләрнең зарарлану мөмкинлеген бетерү өчен (аларны прокладкаларның теләсә нинди рәвешендә) саклау зоналары билгеләнә. Торба үткәргечләрнең саклау зонасы күләме магистраль торба үткәргечләрне саклау кагыйдәләре белән билгеләнә (1992 елның 22 апрелендәге 9 номерлы Россия Дәүләт шәһәр техник күзәтчелеге карары белән расланган) һәм 25 м тәшкил итә. Торба үткәргечләрнең сак зоналарына керә торган җир кишәрлекләре җирдән файдаланучылардан алынмый һәм, югарыда күрсәтелгән нормативларны мәҗбүри үтәп, авыл хуҗалыгы һәм башка эшләр башкару өчен файдаланыла.

Нефтескважиналар III класслы хәвефлелектәге сәнәгать калдыклары барлыкка килү чыганаклары булып тора. Санитар-яклау зонасы СанПиН 2.2.1/2.1.1.1200-03 нигезендә 300 м тәшкил итә. СанПиН 2.2.1/2.1.1.1200-03 билгеләгән таләпләрне бозып, скважиналарның санитар-яклау зоналарында авыл җирлеге торак пунктларында торак төзелеше территориясе күрсәтелә.

29.8. Предприятиеләрнең, корылмаларның һәм башка объектларның санитар-яклау зоналары

Җирлек территориясендә санитар-яклау зоналары урнаштырылырга тиешле агросәнәгать комплексы, зират, биотермик чокыр объектлары урнашкан.

Күрсәтелгән объектлар өчен санитар-яклау зоналарының күләмнәре һәм чикләре билгеләнмәгән. Шуңа күрә шәһәр төзелешен зоналаштыру картасында бу объектларның санитар-яклау зоналары чикләре күрсәтелмәгән.

Күрсәтелгән объектларның санитар-яклау зоналарының санитар-яклау зоналарының санитар-эпидемиологик кагыйдәләре һәм СанПиН 2.2.1/2.1.1.1.1200-03 тарафыннан расланган «Санитар-яклау зоналары һәм предприятиеләрнең, корылмаларның һәм башка объектларның санитар классификациясе» СанПиН 2.2.1/2.1.1.1.1200-03 санитар-саклау зоналарының санитар-яклау зоналарының ориентлашу чикләре картасында җирлекнең генераль планын нигезләү материаллары составына керә торган территориянең махсус шартлары (булган нигезләмә) күрсәтелгән. Санитар-яклау зоналарының якынча чикләре мәгълүмати-белешмә характерда һәм гамәлдәге федераль законнар нигезендә әлеге чикләрдә урнашкан җир кишәрлекләреннән һәм капиталь төзелеш объектларыннан файдалануны чикләүне билгеләү өлешендә юридик көчкә ия түгел.

Россия Федерациясе Хөкүмәтенең 2018 елның 3 мартындагы «Санитар-яклау зоналары чикләрендә урнашкан җир кишәрлекләреннән санитар-яклау зоналарын билгеләү һәм файдалану кагыйдәләрен раслау турында» 222 номерлы карары нигезендә санитар-яклау зоналары санитар-эпидемиологик таләпләрдән артып китүче химик, физик, биологик йогынты

чыганаклары (алга таба - объектлар) булып торучы, төзелешкә планлаштырылган, реконструкцияләнә торган капиталь төзелеш объектларына карата билгеләнә.

Санитар-яклау зоналары урнаштырылырга тиешле капиталь төзелеш объектларының хокук ияләре атмосфера һавасын, объект контурларыннан атмосфера һавасына физик һәм (яисә) биологик йогынты дәрәҗәләрен тикшеренүләр (үлчәүләр) үткәрергә һәм кулланучылар хокукларын яклау һәм кеше иминлеге өлкәсендә күзәтчелек буенча Федераль хезмәткә (аның территориаль органнары) кирәкле документларны беркетеп, санитар-яклау зонасын билгеләү турында гариза тапшырырга тиеш.

Санитар-яклау зонасын билгеләү, үзгәртү яисә туктату турындагы карарны кабул итәләр:

- Кулланучылар хокукларын яклау һәм кеше иминлеге өлкәсендә күзәтчелек буенча федераль хезмәт - санитария классификациясе нигезендә I һәм II класслы куркыныч объектларга карата, шулай ук санитария классификациясенә кертелмәгән объектларга карата;

- Кулланучылар хокукларын яклау һәм кеше иминлеге өлкәсендә күзәтчелек буенча федераль хезмәтнең территориаль органнары - санитария классификациясе нигезендә III - V класслы хәвефлелектәге объектларга карата.

Санитар-яклау зонасы һәм аның чикләрендә урнашкан җир кишәрлекләреннән файдалануны чикләү мондый зона турында белешмәләр Бердәм дәүләт күчемсез милек реестрына кертелгән көннән билгеләнгән дип санала.

Санитар-яклау зонасы чикләрендә җир кишәрлекләрен түбәндәге максатларда файдалану рөхсәт ителми:

- торак төзелеше, мәгариф һәм медицина билгеләнешендәге объектлар, ачык типтагы спорт корылмалары, балаларның ялы оешмалары һәм аларны савыктыру оешмалары, рекреация билгеләнешендәге зоналар һәм бакчачылык алып бару өчен урнаштыру;

- дару чараларын җитештерү һәм саклау өчен объектлар, сәнәгатьнең азык-төлек тармаклары объектлары, азык-төлек чималы һәм азык-төлек продукциясенең күпләп складлары, эчәргә яраклы су әзерләү һәм саклау өчен суүткәргеч корылмалар комплекслары урнаштыру, җир кишәрлекләреннән азык-төлек продукциясе сыйфатында алга таба файдалану өчен билгеләнгән авыл хуҗалыгы продукциясен җитештерү, саклау һәм эшкәртү максатларында файдалану өчен файдалану, әгәр санитар-саклау зонасы билгеләнгән объектның химик, физик һәм (яисә) биологик йогынтысы мондый чараларның, чималның, суның һәм продукциянең сыйфатын һәм куркынычсызлыгын бозуга китерәчәк.

29.9. Файдалы казылмалар ятмаларының тау токымнары

Кармалка авыл җирлеге территориясе «Татойлгаз» АҖ (ТАТ14107НЭ лицензиясе) нефть ятмаларында урнашкан.

“Җир асты байлыклары турында” 1992 елның 21 февралендәге 2395-I номерлы Россия Федерациясе Законының 7 статьясы нигезендә файдалы казылмалар чыгару, файдалы казылмалар чыгаруга бәйле булмаган җир асты корылмаларын төзү һәм эксплуатацияләү, махсус саклана торган геологик объектлар төзү өчен җир асты байлыкларыннан файдаланучыга җир асты байлыкларыннан файдалану лицензиясе нигезендә, шулай ук разведкалаганда һәм минераль чимал чыгарганда продукцияне бүлү турындагы килешү нигезендә җир асты байлыклары кишәрлеге тау токымы - җир асты байлыкларының геометрлаштырылган блогы рәвешендә бирелә.

Тау биләмәсенең чикләрен билгеләгәндә файдалы казылмалар ятмаларының пространстволы контурлары, җир асты корылмаларын төзү һәм эксплуатацияләү участогының торышы, тау һәм шартлату эшләрен имин алып бару чикләре, тау токымнарының зарарлы йогынтысыннан саклау зоналары, тау токымнарын хәрәкәтләндерү зоналары, табигать объектлары, биналар һәм корылмалары астында саклау тигезлекләре контурлары, карьер һәм кисемтәләр бортлары төрлелеге һәм җир асты байлыкларының, җир асты байлыкларын геологик өйрәнү һәм җир асты өслегенең торышына йогынты ясый торган башка факторлар исәпкә алына.

Җир асты байлыкларының аерым участокларыннан файдалану ил оборонасын һәм дәүләт иминлеген тәэмин итү, җир асты байлыкларыннан нәтиҗәле файдалану һәм аларны саклау, әйләнә-тирә мохитне саклау максатларында чикләнергә яисә тыелырга мөмкин. Торак пунктлар

һәм территориялардән файдаланунуң махсус шартлары булган зоналар территорияләрендә җир асты байлыкларыннан файдалану халыкның тормышы һәм сәламәтлеге иминлеге, әйләнә-тирә мохитне саклау куркынычы тудырырга, тау эшкәртмәләренең, бораулау скважиналарының һәм җир асты байлыкларыннан файдалануга бәйле башка корылмаларның сакланышын да кертеп, биналарның һәм корылмаларның сакланышын булдырырга мөмкин булган очракларда чикләнергә яисә тыелырга мөмкин. Махсус сакланылучы табигать территорияләрендә җир асты байлыкларыннан файдалану аларның территорияләрен махсус саклау режимы нигезендә гамәлгә ашырыла («Җир асты байлыклары турында» РФ Законының 8 статьясы).

Күрсәтелгән Федераль законның 22 статьясы нигезендә җир асты байлыкларыннан файдаланучы үзенә бирелгән тау катламы чикләрендә файдалы казылмалар ятмалары мәйданнарын төзүне чикләргә хокуклы. Кулланучы җир асты байлыкларыннан файдалануга бәйле эшләрне имин алып бару өчен җавап бирә; җир асты байлыкларын, атмосфера һавасын, җирләрне, урманнарны, су объектларын, җир асты байлыкларыннан файдалануга бәйле эшләрнең зарарлы йогынтысыннан биналарны һәм корылмаларны саклау шартларын регламентлаучы билгеләнгән тәртиптә расланган стандартларны үтәү; шулай ук җир кишәрлекләрен һәм җир асты байлыкларыннан файдаланганда бозылган башка табигать объектларын алга таба куллану өчен яраклы хәлгә китерү өчен җавап бирә.

«Җир асты байлыклары турында» Россия Федерациясе Законының 25 статьясы нигезендә файдалы казылмалар ятмалары мәйданнарын төзү, шулай ук җир асты корылмалары урнашкан урыннарда җир асты байлыкларының дәүләт фонды яисә аның территориаль органнары һәм дәүләт тау күзәтчелеге органнары рөхсәте белән бары тик файдалы казылмалар алу мөмкинлеген тәэмин итү яисә төзелешнең икътисадый максатка ярашлы булуын дәлилләү шарты белән генә рөхсәт ителә.

Файдалы казылмалар ятмалары мәйданнарын үз белдеге белән төзү җитештерелгән чыгымнарны һәм территорияне рекультивацияләү һәм төзелгән объектларны сүтү чыгымнарын каплаусыз туктатыла.

“Җир асты байлыклары турында” 1992 елның 21 февралендәге 2395-I номерлы Россия Федерациясе Законы нигезендә файдалы казылмалар ятмалары мәйданнарын төзү җир асты байлыкларыннан файдаланучы һәм җир асты байлыкларының дәүләт фонды идарәсе территориаль органы белән килештерелергә тиеш.

30 статья. Махсус сакланылучы табигать территорияләре чикләрендә җир кишәрлекләреннән һәм капиталь төзелеш объектларыннан файдалануны чикләү

Махсус сакланылучы табигать территорияләре чикләрендә җир кишәрлекләреннән һәм капиталь төзелеш объектларыннан файдалануны чикләү «Махсус сакланылучы табигать территорияләре турында» 1995 елның 14 мартындагы 33-ФЗ номерлы федераль закон нигезендә регламентлаштырыла.

«Кармалка авыл җирлеге» муниципаль берәмлеге территориясендә махсус сакланылучы табигать территорияләре юк.

31 статья. мәдәни мирас объектларын саклау шартлары буенча җир кишәрлекләреннән һәм капиталь төзелеш объектларыннан файдалануны чикләү

мәдәни мирас объектларын саклау «Россия Федерациясе халыкларының мәдәни мирас объектлары (тарихи һәм мәдәни ядкарьләре) турында» 2002 елның 25 июнендәге 73-ФЗ номерлы федераль закон, «Татарстан Республикасында мәдәни мирас объектлары турында» 2005 елның 01 апрелендәге 60-ТРЗ номерлы Татарстан Республикасы Законы, башка норматив хокукый актлар таләпләре нигезендә гамәлгә ашырыла.

мәдәни мирас объектларын саклау зоналары мәдәни мирас объектларын саклауны тәэмин итү максатларында билгеләнә.

Саклау зоналары чикләре күрсәтелгән зоналарда урнашкан мәдәни мирас объектлары территорияләре чикләрен һәм проектлана торган зоналары чикләрен тасвирлауны, әлеге зоналар чикләрендә җирләрдән файдалану режимнары һәм шәһәр төзелеше регламентлары

проектларын үз эченә алган мәдәни мирас объектларын саклау зоналары проекты белән билгеләнә.

Саклау зоналары проектларын эшләү, саклау зоналары чикләрендә территориядән файдалану режимнарын билгеләү Россия Федерациясе Хөкүмәтенең «Россия Федерациясе халыкларының мәдәни мирас объектларын (тарихи һәм мәдәни ядкарьләрен) саклау зоналары турындагы нигезләмәне раслау турында» 2015 елның 12 сентябрендәге 972 номерлы карары, «Татарстан Республикасында мәдәни мирас объектлары турында» 2005 елның 01 апрелендәге 60-ТРЗ номерлы Татарстан Республикасы Законы һәм башка норматив хокукый актлар белән җайга салына.

«Кармалка авыл җирлеге» муниципаль берәмлеге территориясенә карата мәдәни мирас объектларын саклау зоналарының расланган проектлары юк

XI БҮЛЕК. Коммуналь, транспорт, социаль инфраструктура объектлары белән территориянең мөмкин булган минималь тәэмин ителеш дәрәҗәсенең исәп-хисап күрсәткечләре һәм мондый объектларның халык өчен максималь рөхсәт ителә торган территория дәрәҗәсенең исәп-хисап күрсәткечләре

Россия Федерациясе Шәһәр төзелеше кодексы нигезендә территориянең коммуналь, транспорт, социаль инфраструктура объектлары белән тәэмин ителешенең мөмкин булган минималь дәрәҗәсенең исәп күрсәткечләре һәм күрсәтелгән объектларның шәһәр төзелеше регламенты составында халык өчен максималь мөмкин булган территориаль файдалану дәрәҗәсенең исәп-хисап күрсәткечләре шәһәр төзелеше регламенты кулланыла торган территория чикләрендә территорияне комплекслы үстерү эшчәнлеген гамәлгә ашыру каралган очракта күрсәтелә.

Чикләрендә территорияне комплекслы үстерү эшчәнлеген гамәлгә ашыру каралган территорияләр «Кармалка авыл җирлеге» муниципаль берәмлеге чикләрендә ачыкланмаган, шуңа бәйле рәвештә әлеге Кагыйдәләр материалларында күрсәтелмәгән.

ПРАВИЛА ЗЕМЛЕПОЛЬЗОВАНИЯ И ЗАСТРОЙКИ КАРМАЛКИНСКОГО СЕЛЬСКОГО ПОСЕЛЕНИЯ ЛЕНИНОГОРСКОГО МУНИЦИПАЛЬНОГО РАЙОНА РЕСПУБЛИКИ ТАТАРСТАН

КАРТА ГРАДОСТРОИТЕЛЬНОГО ЗОНИРОВАНИЯ.ТЕРРИТОРИАЛЬНЫЕ ЗОНЫ

М 1:10000

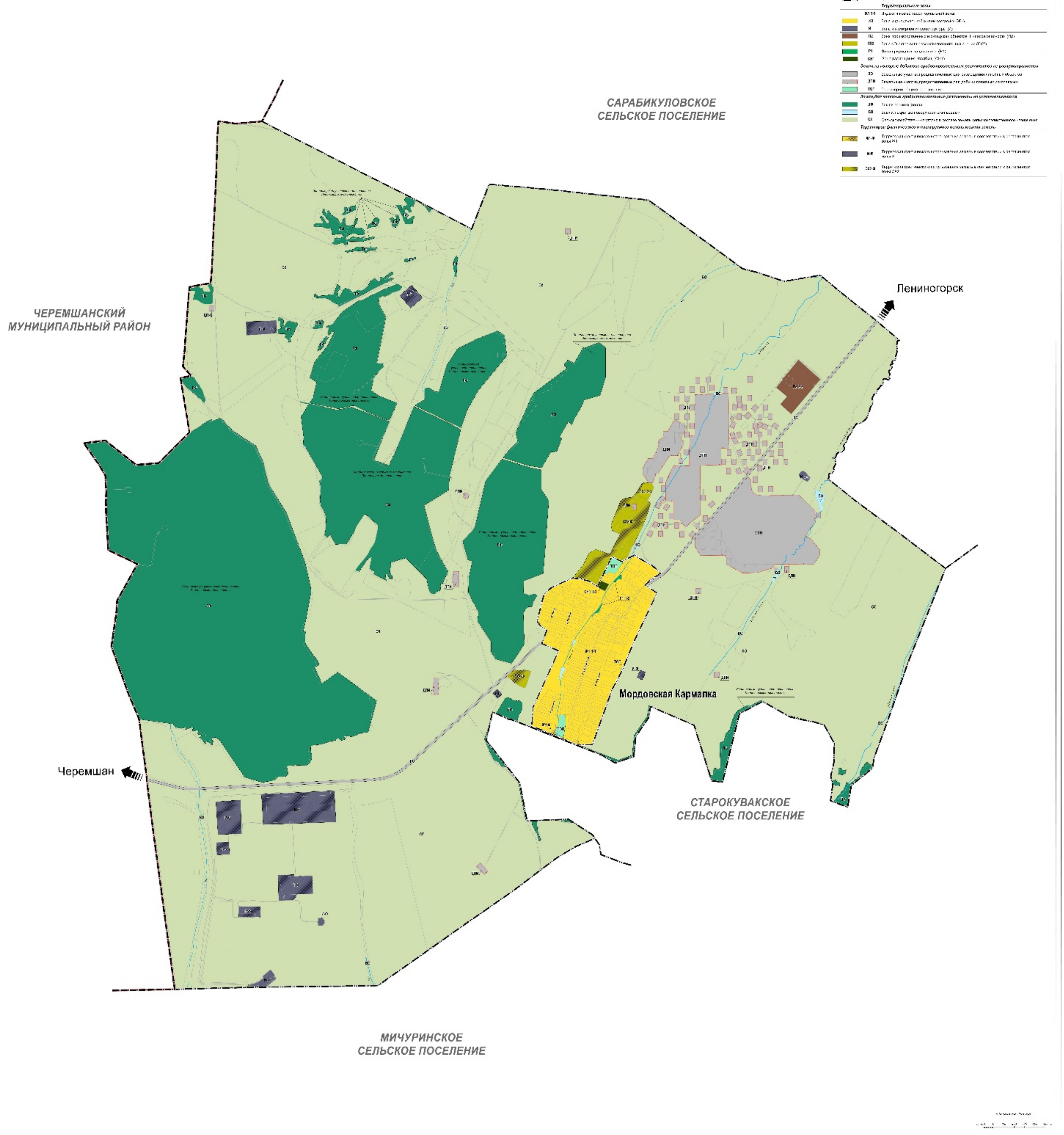

ПРАВИЛА ЗЕМЛЕПОЛЬЗОВАНИЯ И ЗАСТРОЙКИ КАРМАЛКИНСКОГО СЕЛЬСКОГО ПОСЕЛЕНИЯ ЛЕНИНОГОРСКОГО МУНИЦИПАЛЬНОГО РАЙОНА РЕСПУБЛИКИ ТАТАРСТАН

КАРТА ГРАДОСТРОИТЕЛЬНОГО ЗОНИРОВАНИЯ. ЗОНЫ С ОСОБЫМИ УСЛОВИЯМИ ИСПОЛЬЗОВАНИЯ ТЕРРИТОРИИ
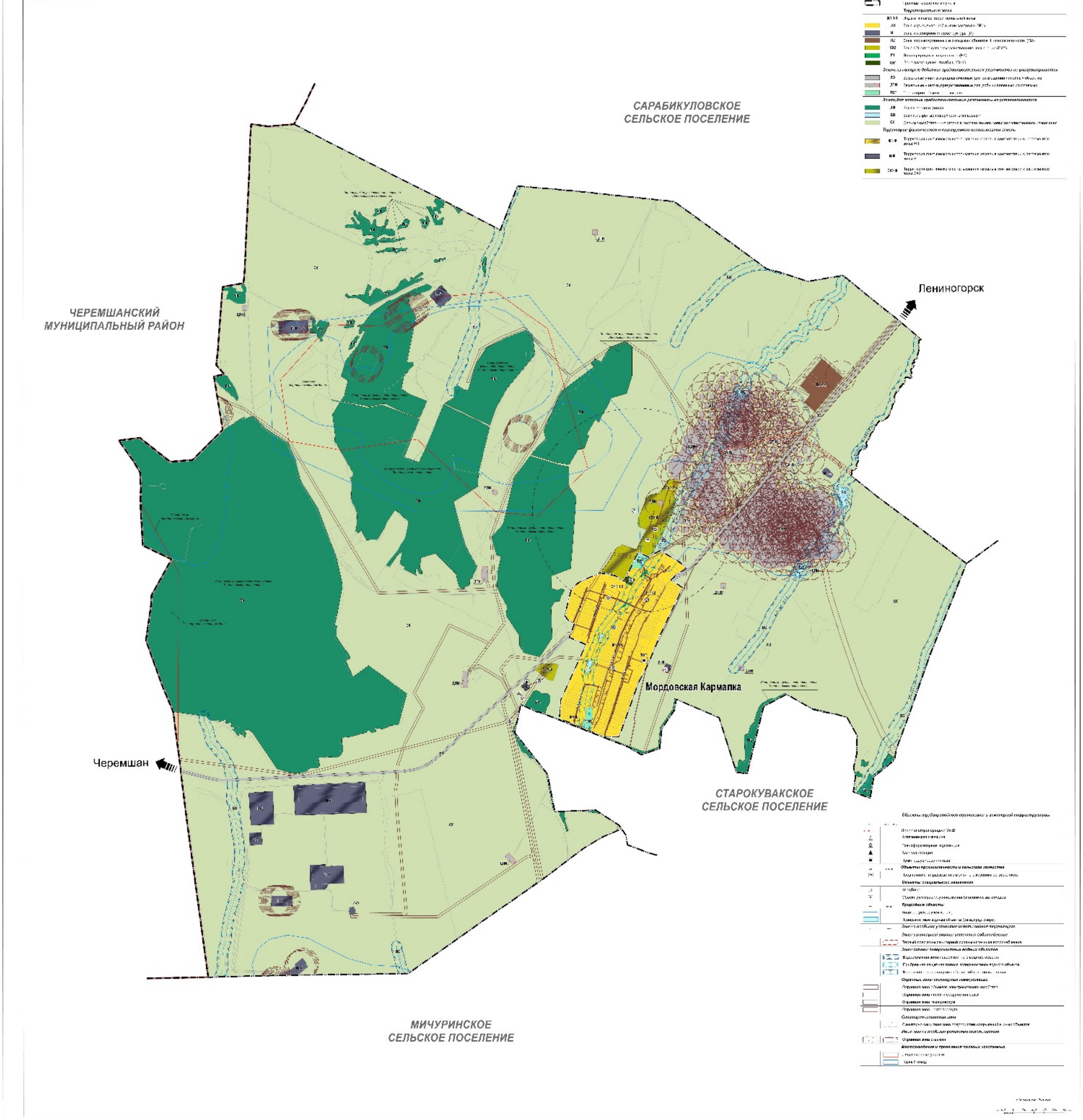
М 1:10000