



РЕШЕНИЕ

12.05.2023

п.г.т. Алексеевское

КАРАР

№ 69

Татарстан Республикасы Алексеевск муниципаль районы «Алексеевск шәһәр жирлеге» муниципаль берәмлеге территориясен төзекләндерү Кагыйдәләрен раслау турында

«Россия Федерациясендә жирле үзидарә оештыруның гомуми принциплары турында» 2003 елның 6 октябрэндәге 131-ФЗ номерлы Федераль закон, Татарстан Республикасы Алексеевск муниципаль районының «Алексеевск шәһәр жирлеге» муниципаль берәмлеге Уставы нигезендә, 2023 елның 26 апрелендәге гавами тыңлаулар нәтижәләрен исәпкә алып,

Алексеевск шәһәр жирлеге Советы карар итте:

1. Татарстан Республикасы Алексеевск муниципаль районы «Алексеевск шәһәр жирлеге» муниципаль берәмлеге территориясен төзекләндерү кагыйдәләрен кушымтага ярашлы рәвештә расларга.
2. Татарстан Республикасы Алексеевск муниципаль районы «Алексеевск шәһәр жирлеге» муниципаль берәмлеге Советының 05.06.2017 ел, № 94 «Татарстан Республикасы Алексеевск муниципаль районы Алексеевск шәһәр жирлеге муниципаль берәмлеге территориясен төзекләндерү Кагыйдәләрен раслау турында» карарын үз көчен югалткан дип танырга.
3. Әлеге карарны Интернет мәгълүмат-телекоммуникация челтәрендәге Алексеевск муниципаль районының рәсми сайтында (<https://alekseevskiy.tatarstan.ru/>), Татарстан Республикасының рәсми хокукый мәгълүмат порталында бастырып чыгарырга.
4. Әлеге карар рәсми рәвештә басылып чыкканнан соң үз көченә керә.
5. Әлеге карарның үтәлешен контрольдә тотуны Алексеевск шәһәр жирлеге Башлыгы урынбасары В. В. Увакинага йөкләргә.

Алексеевск шәһәр жирлеге Башлыгы,
Совет Рәисе

С. А. Демидов

Татарстан Республикасы
Алексеевск муниципаль районы
Алексеевск шәһәр җирлегенә
Советының 12.05.2023 ел, №69
карамына кушымта

Татарстан Республикасы
Алексеевск муниципаль районы «Алексеевск шәһәр җирлегенә» муниципаль
берәмлегенә территориясен төзекләндерү кагыйдәләре

Бүлек 1. Гомуми нигезләмәләр

Статья 1.

1. Әлегә Кагыйдәләре Россия Федерациясенең Шәһәр төзелеш кодексына, «Россия Федерациясендә җирле үзидарә оештыруның гомуми принциплары турында» 06.10.2003 ел, № 131-ФЗ Федераль законга, «Әйләнә-тирә мохитне саклау турында» 10.01.2002 ел, № 7-ФЗ Федераль законга, «Җитештерү һәм куллану калдыклары турында» 24.06.1998 ел, № 89-ФЗ Федераль законга, Россия Федерациясенең Хөкүмәтенең 30.12.2017 № 1717 «Россия Федерациясендә яңгынга каршы режим кагыйдәләренә үзгәрешләр кертү» турында карарына, Россия Федерациясенең Төзелеш һәм торак-коммуналь хужалык министрлыгының 13.04.2017 № 711/пр «Торак пунктлар, шәһәр округлары, шәһәр эчендәге районнар территорияләрен төзекләндерү кагыйдәләрен әзерләү өчен методик тәкъдимнәренә раслау турында» боерыгына ярашлы рәвештә эшләнгән.

Статья 2.

1. Әлегә кагыйдәләре түбәндәгеләренә билгели: биналарны (шул исәптән торак йортларны), алар урнашкан корылмаларны һәм җир участкаларын, тиешле биналарның һәм корылмаларның фасадларының һәм коймаларының тышкы күренешенә карата таләпләр, төзекләндерү эшләре исемлегенә һәм аларны үтәүнең вакытлычалыгы; биналарның (аларда урнашкан урыннарның) һәм корылмаларның милекчеләренә янәшәдәге территорияләренә төзекләндерүдә катнашу тәртибе; «Алексеевск шәһәр җирлегенә» муниципаль берәмлегенә территориясен төзекләндерүне оештыру (шул исәптән урамнарны яктырту, территорияләренә яшелләндерү, урам исемнәренә һәм йорт номерлары белән күрсәткечләр урнаштыру, кече архитектура формаларын урнаштыру).

Статья 3.

1. Әлегә кагыйдәләре «Алексеевск шәһәр җирлегенә» муниципаль берәмлегенә территориясендәге барлык физик һәм юридик затларга үтәү өчен мәҗбүри.

Статья 4.

1. Беркетелгән территорияләренә һәм ишегалды территорияләрен карап тоту һәм җыештыру өчен җаваплы затлар (алга таба текст буенча җаваплы затлар) - җир кишәрлекләренә, биналарның, төзелмәләренә, корылмаларның һәм ясалма корылмаларның, җир асты һәм җир өстендәге инженерлык коммуникацияләренә, аларның конструктив элементларының һәм инженерлык тәэмин итү

объектларының хужалары һәм (яки) кулланучылары булган шәхси эшмәкәрләр, шулай ук территорияләрне саклау һәм жыештыру буенча эшләр башкаручы юридик һәм физик затлар, шәхси эшмәкәрләр төзелгән килешүләргә ярашлы.

Статья 5

1. Әлеге кагыйдәләрнең үтәлешен контрольдә тотуны Алексеевск шәһәр жир-леге башкарма комитеты Эчке эшләр органнары (килештереп), санитар-эпидемиологик күзәтчелек (килештереп) һәм башка вәкаләтле органнар, оешмалар ярдәме белән аларның компетенциясенә ярашлы рәвештә тәмин итә.

Статья 6

1. Әлеге кагыйдәләр «Алексеевск шәһәр жирлеге» муниципаль берәмлеге территориясендә көнкүреш һәм сәнәгать калдыкларын жыюны, чыгаруны, ташуны, утильләштерүне һәм эшкәртүне оештыру буенча мөнәсәбәтләрне көйләми.

Бүлек 2. Төп төшенчәләр

Статья 7

1. Бу Кагыйдәләрне тормышка ашыру максатыннан түбәндәге төшенчәләр кулланыла:

жирле әһәмияттәге автомобиль юлы - транспорт чаралары хәрәкәте өчен билгеләнгән транспорт инфраструктурасы объекты һәм автомобиль юлына бүлөп бирелгән полоса чикләрендәге жир кишәрлекләрен һәм аларда яки алар астында урнашкан конструктив элементларны (юл полотносы, юл япмасы һәм моңа охшаш элементлар) һәм аның технологик өлеше булган юл корылмаларын, саклагыч юл корылмаларын, ясалма юл корылмаларын, житештерү объектлары, автомобиль юлларын төзекләндерү элементлары;

арборицидлар – чүпкә керә торган агач-куакларга каршы кулланыла торган химик матдәләр;

хужасыз транспорт чарасы - хужасы булмаган яки хужасы билгесез булган яки, әгәр законнарда башкасы каралмаган транспорт чарасы, милекче милек хокукыннан баш тарткан;

территорияне төзекләндерү - торақ пунктлар территорияләрен һәм мондый территорияләрдә урнашкан объектларны, шул исәптән гомуми файдаланудагы объектлар территорияләрен, жир участкаларын, биналарны, төзелмәләрне, корылмаларны, янәшә территорияләрне тоту буенча «Алексеевск шәһәр жирлеге» муниципаль берәмлеге территориясендә гражданның яшәү шартларының уңайлылыгын тәмин итүгә һәм арттыруга юнәлдерелгән чаралар комплексын гамәлгә ашыру эшчәнлеге;

Сосновский балтырганы - зур үсүче үләнчел үсемлек, зонтиклар гаиләлегенә балтырган ыругы төре. Үсемлек озак вакыт төзәлми торган көчле пешерүләр китереп чыгару сәләтенә ия;

ташланган транспорт чарасы - милекче тарафыннан алты ай һәм аннан да күбрәк вакытка калдырылган транспорт чарасы, аңа башка затларның ирекле керү мөмкинлеге булу (ишекләре булмау, кузов пыяласы элементлары, кузовның башка элементлары, ябык булмаган ишекләр, ишекләрне ябып булмавы һ. б.), шулай ук билгеләнгән максат буенча куллану мөмкинлеге

булмау билгеләренә ия (чыгартылган тәгәрмәчләр, тәгәрмәчләре, башка конструктив детальләре яки башкалар булмау), һәм шул ук вакытта гомуми файдаланудагы урыннарында (йорт яны территорияләрендә), транспорт чараларын саклау өчен билгеләнмәгән, жәяүлеләр үтүенә, территорияне жыештыру, махсус транспорт һәм чүп жыю машиналарының подъездларга һәм чүп контейнерларына баруына комачаулаучы һәм (яки) әлеге Кагыйдәләр таләпләрен бозып урнаштырылган;

бункер - зур габаритлы калдыкларны жыю өчен билгеләнгән чүп жыю урыны;
вертикаль яшелләндерү - аларда стационар һәм мобил яшеллекләр урнаштыру өчен биналарның һәм корылмаларның фасад өслеген, шул исәптән балконнарны, лоджияләрне, галереяларны, терәк стеналарны һ. б. куллану;

квартал эчендәге (жирле) үтү юлы - магистраль урамнардан торақ йортлар төркемнәренә һәм кварталның башка урыннарына транспорт һәм жәяүлеләр хәрәкәте өчен билгеләнгән автомобиль юлы;

су саклау зонасы - диңгезләренң, елгаларның, инешләренң, каналларның, күлләренң, сусаклагычларның яр сызыгына (су объекты чикләренә) тоташкан территория, анда күрсәтелгән су объектарының пычрануын, чүпләнүен, суларның ләмләнүен һәм аларның суларының киметүен булдырмау, шулай ук су биологик ресурсларының һәм хайваннар һәм үсемлекләр дөньясының яшәү тирәлеген саклау максатларында хужалык һәм башка эшчәнлекне гамәлгә ашыруның махсус режимы билгеләнә.

Елгаларның яки инешләренң су саклау зонасының киңлегә аларның чыганаclarыннан елгалар яки инешләр өчен озынлыгы белән билгеләнә:

- 1) ун километрга кадәр-илле метр зурлыкта;
- 2) уннан илле километрга кадәр -йөз метр зурлыкта;
- 3) илле километр һәм аннан озын- ике йөз метрдан артык;
- 4)ун километрдан азрак озынлыктагы елга һәм инеш өчен, чишмә башынан тамагына кадәр су саклау зонасы яр буе саклау полосасы белән туры килә. Елга, инеш чыганаclarы өчен су саклау зонасының радиусы илле метр күләмендә билгеләнә;
- 5) күлнең су саклау зонасының киңлегә, сусаклагыч, сазлык эчендә урнашкан күлдән тыш, яки күл, 0,5 квадрат километрдан азрак акваторияле сусаклагыч өчен, илле метр күләмендә билгеләнә».

төзекләндерүне торгызу - юлларның, тротуарның бөтен киңлегенә ясалма өслекне сыйфатлы торгызуны, бордюр ташын кире урнаштыруны, туфракның уңдырышлы катламын торгызуны, газон үләннәрен чәчү һәм бозылган яшел үсентеләр урынына утырту өчен газоннарны ремонтлау, реклама конструкцияләрен һәм төзекләндерүнең башка элементларын торгызуны үз эченә алган эшләр комплексы;

газон - махсус сайлап алынган үләннәр орлыклары чәчү белән барлыкка китерелгән үлән япмасы, ул утыртылганнар, парк корылмалары өчен фон һәм ландшафт композициясенң мөстәкыйль элементы булып тора;

гербицидлар - үсемлекләренә юк итү өчен кулланыла торган химик матдәләр;
шәһәр территориясы - «Алексеевск шәһәр жирлегә» муниципаль берәмлеге территориясе чикләре чикләрендә;

кунаclar тукталу урыны - торақ зоналарына килүчеләрнең жиңел автомобильләрен парковкалау өчен билгеләнгән ачык майданчык;

йорт тирәсе корылмалары - жир участогында урнашкан вакытлыча ярдәмче корылмалар (базлар, күгәрчен читлекләре, сарайлар һәм ш. о.);

йорт территориясы - бер яки берничә күп фатирлы йортларга якын һәм анда яшәүче кешеләрнең яки жәмәгать биналарының гомуми файдалануында булган һәм аларның эшчәнлеген тәмин итүче формалаштырылган территория. Күп фатирлы йортларның ишегалды территориясендә балалар майданчыклары, ял итү урыннары, кер киптерү, автомобильләр парковкасы, яшел үсентеләр һәм башка жәмәгать файдалану объектлары урнашкан;

балалар майданчыгы - жир участогы, аның өслегендә балалар уеннары өчен билгеләнгән объектлар (таулар, карусельләр, даганнар, комлыклар һәм (яки) башка шундый объектлар) урнашкан;

йорт хайваннары - хайваннар (тоту тыелган хайваннар исемлегенә кертелгән хайваннардан тыш), алар хужалары - физик зат карамагында, аның вакытлыча яки даими күзәтүе астында һәм торучы, аларны карап тоту урыны зоопарклар, зоосаңлар, цирклар, зоотеатрлар, дельфинарийлар, океанариумнар түгел;

өй биләмәсе - йорт ишегалды корылмалары белән шәхси торак йорт һәм әлегә йорт урнашкан жир участогы;

өй билгеләре - аншлаг (урам, майдан, проспект атамасы күрсәткече), номерлы билге (йорт һәм корпус номеры күрсәткече), подъезд һәм фатир номеры күрсәткече, инвалидлар үтә алуын күрсәтүче, объектның халыкара символы, флаг куйгычлар, истәлек такталары, полигонометрия билгесе, янғын гидранты күрсәткече, жир асты геодезия билгеләре күрсәткече, магистраль камералары һәм суүткәргеч челтәре коелары күрсәткечләре, канализация күрсәткече, жир асты газүткәргече корылмалары күрсәткече;

сыек көнкүреш калдыклары - халыкның тормыш эшчәнлегенә нәтижәсендә барлыкка килгән һәм үзәкләштерелгән су агызу системасына тоташтырылмаган (технологик яктан тоташтырылмаган) һәм агынты суларны кабул итү һәм туплау өчен билгеләнгән корылмаларга һәм жайланмаларга ташланган хужалык-көнкүреш агынты сулары;

бина- капитал төзелеш объекты, ул бердәм күләмле төзелеш системасыннан гыйбарәт (төзелешкә бер рөхсәт нигезендә төзелгән), ул автоном рәвештә яши, реконструкцияләнгән һәм файдаланыла ала;

яшел үсентеләр - билгеле бер территориядә агач-куа һәм үлән үсемлекләре жыелмасы;

жир кишәрлеге - Жир өслегенә чикләре федераль законнарда ярашлы рәвештә билгеләнгән өлеше;

жир эшләре - жирне казу, салу, территориянең камилләштерелгән яки туфрақ белән капланган япмасын бозу яки юлларны һәм тротуарларны камилләштерелгән каплау жайланмасы белән каплау белән бәйлә эшләр;

эшләр башкару зонасы - төзелеш, инженерлык коммуникацияләре салу, капитал һәм башка ремонт эшләре рөхсәт ителгән әйләндереп алынган территория. Эшләрнең теләсә нинди төрләрен (авария эшләреннән тыш) үткәру, жиһазларны, материалларны, калдыкларны, техник инвентарьны тиешле коймалардан тыш жыю тыела;

инженерлык коммуникацияләре - инженер-техник тәмин итү челтәрләре: суүткәргеч, канализация, жылыту, торба үткәргечләр, электр тапшыру

линияларе, элемтә һәм Алексеевск шәһәр тибындагы бистә территориясендә булган яки салына торган башка инженерлык корылмалары;

контейнер - зур габаритлы калдыклардан тыш, каты коммуналь калдыкларны жыю өчен билгеләнгән чүп жыю урыны;

контейнер майданчыгы - тирә-яктагы мохитне саклау өлкәсендә Россия Федерациясе законнары һәм халыкның санитар-эпидемиологик иминлеген тәмин итү өлкәсендә Россия Федерациясе законнары таләпләренә туры китереп төзелгән һәм контейнерлар һәм бункерлар урнаштыру өчен билгеләнгән каты коммуналь калдыклар туплау урыны (майданчыгы);

компенсацион яшелләндерү - бетерелгән яки бозылганнар урынына яшел үсентеләр үрчетү;

түбә яшелләндерүе - биналарның һәм корылмаларның түбәләрен архитектура-ландшафт объектлары (газоннар, чәчәк бакчалары, бакчалар, агачлар һәм куаклар белән майданчыклар һ. б.) булдыру өчен куллану;

яңгыр канализациясе (ливневка) - өске (яңгыр, кар), су юу һәм дренаж суларын транспортировкалау өчен билгеләнгән технологик яктан бәйле инженерлык корылмалары (улаклар, яңгыр сулары агу юллары, лотоклар һәм торбалар) комплексы;

кече архитектура формалары (алга таба – КАФ)- монументаль - декоратив бизәү элементлары, мобиль һәм вертикаль яшелләндерү жайланмалары (беседкалар, аркалар, бакча-парк скульптурасы, вазоннар, чәчәк түтәлләре, шпалерлар), су жайланмалары (фонтаннар, бюветлар, декоратив сулыклар), муниципаль жиһазлар (жәмәгать урыннары, рекреацияләр һәм ишегаллары территориясендә урнашкан ял итү өчен эскәмияләр, сезонлы кафелардагы майданчыкларда өстәл уеннары өчен өстәлләр, эскәмияләр ; бакча һәм урам жиһазлары), коммуналь-көнкүреш һәм техник жиһазлар (көнкүреш чүп-чарларын жыю өчен контейнерлар, урналар, почта тартмалары, инженерлык жиһазлары элементлары), күзәтү люклары һ. б.;

чүп өеме - контейнер майданчыгында яки теләсә кайсы башка территориядә үз белдеге белән ташлау нәтижәсендә барлыкка килгән каты көнкүреш калдыклары һәм эре габаритлы чүп-чар тупланмасы, 1 куб. м. дан артаган күләмдә;

тышкы яктырту - көннең караңгы вакытында юлларны, урамнарны, майданнарны, паркларны, скверларны, ишегалларын һәм жәяүлеләр юлларын яктырту өчен билгеләнгән элементлар жыелмасы;

санкцияләnmәгән чүп ташлау урыны - юридик яки физик затлар эшчәнлеге процессында барлыкка килгән каты көнкүреш, эре габаритлы, төзелеш калдыкларын, башка чүп-чарны үз белдеге белән (рөхсәтсез) ташлау (урынлаштыру) яки жыю;

стационар булмаган сәүдә объекты - инженер-техник тәмин итү челтәрләренә тоташтыру (технологик тоташтыру) булу-булмавына карамастан, жир участогы белән ныклы бәйләнмәгән вакытлыча корылма яки вакытлыча конструкция булып торган сәүдә объекты, шул исәптән күчмә корылма;

тышкы яктырту объектлары (чаралары) (яктырту жиһазлары) - урамнарда, скверларда, паркларда, мондый яктырту өчен махсус билгеләнгән терәкләрдә, стеналарда, биналар һәм корылмалар япмаларында, биналарның, корылмаларның һәм корылмаларның металл, тимер-бетон һәм башка

конструкцияларендә һәм жәмәгать файдалануындагы башка урыннарда урнаштырыла торган тышкы яктырту приборлары (яктырткычлар, прожекторлар);

төзекләндерү объектлары - жир участоклары өслегенең ясалма япмалары (асфальт-бетон, бетон япма һ. б.), ижтимагый-эшлекле, торак һәм рекреацион зоналарда биналар һәм корылмалар белән биләнмәгән жир участоклары өслегенең башка өлешләре, шул исәптән мәйданнар, урамнар, юллар, күчешләр, велосипед юллары, ишегалды эчендәге кинлекләр, балалар, спорт һәм спорт-уен мәйданчыклары, хужалык мәйданчыклары; жирле эһәмияттәге автомобиль юллары; аеруча саклана торган табигый объектлар һәм тарихи-мәдәни эһәмияттәге жирләр территориясен төзекләндерү элементы буларак карала, шулай ук зиратлар; яшел утыртмалар (агачлар, куаклар, газон һ. б.); тышкы яктырту һәм архитектура-сәнгать яктырту жайланмалары; коймалар, әйләндергән коймалар, капкалар; балалар, спорт һәм спорт-уен мәйданчыклары жиһазлары объектлары; бәйрәм ландшафты һәм башка бизәлеш әйберләре; территорияне санитар тоту өчен билгеләнгән урыннар, жиһазлар һәм корылмалар, шул исәптән жиһазлар һәм чүп-чар, житештерү һәм куллану калдыкларын жыю һәм чыгару өчен корылмалар; житештерү зоналары һәм аерым житештерү объектлары территорияләрен, инженерлык инфраструктурасы зоналарын, махсус билгеләнештәге зоналарны, шулай ук тиешле санитар-саклау зоналарын төзекләндерү объектлары буларак карала; аерым торак йортларның, житештерү һәм инженерлык корылмаларының фасад өлешенең тышкы күренеше; хокук субъектларының гамәлләре законнарда билгеләнгән төзекләндерү кагыйдәләре һәм нормалары белән көйләнә торган башка объектлар;

биналарны, корылмаларны, корылмаларны төзү, ремонтлау һәм реконструкцияләү, яшелләндерү буенча чаралар, инженерлык коммуникацияләрен салу, үзгәртеп кору һәм ремонтлау белән бәйле жир эшләре, стационар булмаган объектларны, ясалма төзекләндерү объектларын урнаштыру, юллар төзү һәм ремонтлау буенча мәжбүри таләпләр - дөүләт һәм муниципаль стандартлар нигезендә «Алексеевск шәһәр жирлегә» муниципаль берәмлеге территориясенең иминлеген тәмин итү, санитария нормаларын үтәү һәм эстетик торышын яклау чаралары комплексын үтәү буенча билгеләнгән тәртиптә рәсмиләштерелгән рөхсәт һәм проект документациясе, махсуслаштырылган оешмалар белән шартнамәләр булу;

яшелләндерү - территорияне төзекләндерү һәм ландшафт оештыру элементы, ул үсемлек компонентларын актив кулланып шәһәр мохитен формалаштыруны тәмин итә, шулай ук инженерлык әзерлегенең төрле төрләре буенча эшләр башкару (вертикаль планлаштыру, террасалау, кронировкалау һ. б.) һәм яшелләндерелгән территорияләргә агачлар, шул исәптән эре үлчәмле, куаклар утырту, үләнле газоннар булдыру юлы белән төзекләндерү белән бәйле комплекслы процесс, чәчәк түтәлләре, альпинарийлар һәм рокарийлар, махсус бакчалар төзү һ. б.;

яшелләндерелгән территория - табигый чыганаклы үсемлекләр, ясалма рәвештә төзелгән бакча-парк комплекслары, бульварлар, скверлар, газоннар, чәчәк бакчалары, аз төзелгән торак ижтимагый, эшлекле, коммуналь, житештерү билгеләнешендәге территория, аның цикләрендә 70 проценттан да ким булмаган өслеге үсемлекләр белән капланган;

гомуи файдаланудагы яшеллэндерелгэн территорияләр - төрле ял итү формалары өчен билгелэнгән яшеллэндерелгән территория (урман парклары, парклар, бакчалар, скверлар, бульварлар, шәһәр урманнары);

чиклэнгән файдаланудагы яшеллэндерелгән территорияләр - дөвалау, балалар уку һәм фәнни учреждениеләре, сәнәгать предприятиеләре, спорт комплекслары, торак кварталларның яшеллэндерелгән территориясе;

махсус билгеләнештәге яшеллэндерелгән территорияләр - санитар зоналар, су саклау зоналары, зиратларны яшеллэндерү, үсентеләр питомниклары;

ордер - жир һәм төзелеш эшләрен башкару хокукын бирүче документ;

аеруча саклана торган табигый территорияләр - жирле үзидарә органнары карарлары белән тулысынча яки өлешчә хужалык файдалануыннан алынган һәм алар өчен махсус саклау режимы билгелэнгән табигать саклау, фәнни, мәдәни, эстетик, рекреацион һәм сәламәтләндерү әһәмиятенә ия булган табигый комплекслар һәм объектлар урнашкан жир, су өслеге һәм алар өстеннән һава киньеге участоклары;

жәмәгать транспортын көтү тукталышы - жәмәгать транспорты тукталыш зонасы, пассажирларны утырту һәм төшерү һәм жәмәгать транспорты пассажирларын көтү зонасы булган махсус жиһазландырылган майданчык;

пандус - халыкның аз хәрәкәтләнүче төркемнәре өчен төрле объектларның булуын тәмин итү өчен түбән авыш майданчык;

парковка (парковкалау урыны) - махсус билгелэнгән һәм кирәк булганда төзеклэндерелгән һәм жиһазландырылган, шул исәптән автомобиль юлының бер өлеше һәм (яисә) машина юлының һәм (яисә) тротуарга, юл кыры, эстакада яисә күпергә терәлеп торучы йә эстакада яны яисә жир асты киньекләренен, майданнарның һәм урам-юл челтәренен башка объектларының бер өлеше булып торучы һәм транспорт чараларын түләүле нигездә оешкан рәвештә урнаштыру өчен билгелэнгән яисә автомобиль юлының милекчесе яисә башка хужасы, жир кишәрлеге милекчесе карары буенча түләү алмыйча гына билгелэнгән урыннар;

бина фасадларының колористик чишелеше паспорты (фасадларның төсле чишелеше)- бердәм архитектура һәм төс чишелешен билгеләүче һәм аерым торган бина фасадының тышкы бизәлешенә таләпләр билгеләүче килешенгән һәм билгелэнгән тәртиптә расланган документ;

жәяүле зоналары - муниципаль берәмлек территориясендәге халык йөрү һәм мәдәни-көнкүреш максатларында, транзит хәрәкәт итү максатларында хәрәкәт итә торган һәм билгеле бер характеристикаларга ия булган участоклар: тиз йөрешле урамнан тыш һәм жир өсте жәмәгать транспорты тукталышлары булу, хезмәт күрсәтү объектларының, тарих һәм мәдәният һәйкәлләренен, рекреацияләренен югары концентрациясе, жәяүлеләр агымнарының югары суммар тыгызлыгы. Жәяүлеләр зоналары эспланадаларда, жәяүлеләр урамнарында, торак пункт майданнарының жәяүлеләр өлешләрендә формалаша ала;

жәяүле коммуникацияләре - шәһәр территориясендә жәяүлеләр элементсен һәм хәрәкәтен тәмин итүче тротуарлар, аллеялар, юллар, сукмаклар. Жәяүлеләр коммуникацияләре муниципаль берәмлек территориясендә жәяүлеләр элементләрен һәм хәрәкәтләрен тәмин итә. Торак пункт территориясендә жәяүлеләр коммуникацияләрен урнаштырганда транспорт

коммуникацияләре белән киселешләрнең минималь санын, жәяүлеләр коммуникацияләре системасының өзлексезлеген, кешеләрнең, шул исәптән инвалидларның һәм халыкның аз хәрәкәтләнүче төркемнәренен куркынычсыз, киртәсез һәм уңайлы хәрәкәт итү мөмкинлеген тәмин итәргә кирәк;

автотукталыш майданы – башлыча жиңел автомобильләре һәм башка мототранспорт чараларын (мотоцикллар, мотороллерлар, мотоколяскалар, мопедлар, скутерлар) саклау өчен билгеләнгән махсус ачык майданчык;

хайваннарны йөртү һәм өйрәтү өчен майданчык - йорт хайваннарын йөртү һәм өйрәтү өчен билгеләнгән территориянең аерымланган участогы;

яшел үсентеләргә зыян салу - жир өстендәге һәм тамыр системасындагы механик, химик һәм башка зыян, үсешне туктатмый, шул исәптән яшеллекләре яки туфракны зарарлы яки пычратучы матдәләр белән пычратуға китерә;

су басу - елгаларда, сусаклагычларда су арту, юл участогы суын, транспорт тоннельләрен су басу, атмосфера явым-төшемнәре төшү, кар яву, юлларның, тротуарларның асфальт-бетон өслеген сыйфатсыз түшәү, инженерлык системаларыннан һәм коммуникацияләреннән су агып төшү яки агып китү, жәяүлеләр, автотранспорт, пассажир транспорты хәрәкәтенә комачаулаучы су жыю жайланмалары һәм жир өсте су полосы корылмаларына хезмәт күрсәтү кагыйдәләрен бозуға бәйле грунт сулары дәрәжәсен күтәрү. 2 кв.м дан артык майданлы, 3 см дан да артыграк тирәнлеккә су жәелгән территория су баскан дип санала;

йорт яны территориясы - шәхси йорт яки күп фатирлы йорт белән турыдан-туры тоташкан территория, технологик һәм функциональ яктан алар белән бәйле;

якын урнашкан территория - мондый жир участогы барлыкка килгән очракта бинага, төзелешкә, корылмага, жир участогына тоташкан һәм чикләре Россия Федерациясе субъекты законында билгеләнгән тәртипкә ярашлы рәвештә муниципаль берәмлек территориясен төзекләндерү кагыйдәләре белән билгеләнгән гомуми файдалану территориясе;

продуктив хайваннар һәм кошлар - ул хайваннар һәм кошлар, сөт, йон, йомырка һәм башка продуктлар алу өчен кат-кат яки гел кулланыла;

төзекләндерү проекты - текст һәм график формада материаллар булган һәм территорияне һәм башка төзекләндерү объектларын төзекләндерү буенча проект карарларын (шул исәптән төсле) билгеләүче документация;

тышкы мәгълүмат чараларын урнаштыру проекты (паспорт)- муниципаль хокукый акт белән расланган, төзекләндерү элементларының тышкы кыяфәтен һәм урнашу урынын, ягъни тышкы мәгълүмат чараларын билгеләүче һәм аны идентификацияләү өчен кирәкле башка мәгълүматны үз эченә алган билгеләнгән формадагы документ;

территорияне санитар чистарту - билгеле бер территориядән каты көнкүреш һәм эре габаритлы калдыкларны жыю, чыгару һәм утильләштерү (зарарсызландыру);

авыл хужалыгы хайваннары - терлекчелек һәм башка авыл хужалыгы продукциясе житештерү өчен кулланыла торган хайваннар, терлекләр, кыйммәтле тиреле хайваннар, куяннар, бал кортлары һ. б.;

төзеклэндерү объекттын карап тоту - чисталыкны тээмин итү, төзеклэндерү объектларын, аларның аерым элементларын тиешле техник, физик, санитар һәм эстетик хәлдә тоту;

территорияне карап тоту - биналарның, корылмаларның, кече архитектура формаларының, коймаларның, төзелеш майданчыкларының, яшеллекләренң, жир асты инженерлык коммуникацияләренң һәм аларның конструктив элементларының, жир участогында урнашкан транспорт инфраструктурасы объектларының фасадларын вакытында ремонтлау һәм тоту белән бәйлә чаралар комплексы;

юлларны, квартал эчендәге юлларны һәм башка юл инфраструктурасын карап тоту - аларны тиешле тәртиптә һәм чисталыкта тоту һәм автомобильләренң һәм жәяүлеләренң юлларда, тротуарларда, юл кырыенда, квартал эчендәге юлларда һәм юл хужалыгының башка элементларында тоткарлыксыз хәрәкәттен тээмин итү буенча чаралар комплексы ел дэвамьнда;

күзәтү һәм яңгыр кабул итү коеларын (яңгыр канализациясе), жир асты коммуникацияләре коеларын (корылмаларын) карап тоту- гамәлдәге дәүләт һәм муниципаль стандартлар таләпләренә туры китереп, жир асты коеларының һәм төрле максатлы камераларның, яңгыр канализациясенң һәм жир асты инфраструктурасының башка элементларының эшчәнлеген, куркынычсызлыгын, тиешле хезмәтләр өчен уңайлылыгын һәм эстетик күренешен саклау буенча чаралар комплексы;

махсулашкан машина туктау урыны - күчерелгән ташландык, хужасыз транспорт чараларын саклау өчен махсус жиһазландырылган һәм саклана торган майданчык;

махсус оешмалар - «Алексеевск шәһәр жирлегә» муниципаль берәмлегә территориясен төзеклэндерү өлкәсендә муниципаль контрактлар нигезендә махсус эшчәнлек алып баручы, шул исәптән транспорт чараларын махсулаштырылган саклау урынына күчерүче төрле оештыру-хокукый формадагы юридик затлар;

транспорт чараларын урнаштыру өчен махсус урыннар - законнар нигезендә оештырылган автомобильләр тукталышлары, гаражлар, ремонт останәләре һәм башка биналар, техниканы саклау (хезмәт күрсәтү) өчен билгеләнгән биналар; Россия Федерациясе Министрлар Советының - Россия Федерациясе Хөкүмәтенң «юл хәрәкәте кагыйдәләре турында»23.10.1993 ел, №1090 карары белән расланган Россия Федерациясе Юл хәрәкәте кагыйдәләре нигезендә билгеләнгән парковкалар (парковка урыннары);

спорт майданчыгы - жир участогы, аның өслегендә физик культура һәм спорт белән шөгылләнгән өчен билгеләнгән объектлар (баскетбол щитлары, брусъялар, гимнастика диварлары, турниклар һәм (яки) башка шундый объектлар) урнашкан территория;

тышкы мәгълүмат чарасы - реклама булмаган тышкы мәгълүмат таратыла торган тотрыклы территориаль урнаштыруның техник жайланмасы;

стационар реклама конструкциясе - тотрыклы территориаль урнаштыруның техник жайланмасын кулланып, тышкы реклама таратыла;

реклама - теләсә нинди ысул белән, теләсә нинди формада һәм теләсә нинди чаралар кулланып таратылган, билгесез төркем кешеләренә юнәлдерелгән һәм реклама объектына игътибар жәлеп итүгә, аңа кызыксыну формалаштыруга яки саклауга һәм аны базарда алга этәрүгә юнәлдерелгән мәгълүмат;

тышкы мәгълүматны урнаштыру чарасы - "Кулланучылар хокукларын яклау турында" Федераль законның 9 статьясы (оешманың фирма исеме, аның урнашкан урыны (адресы) һәм аның эш режимы турында) нигезендә күрсәтелгә тиешле мәгълүматны кулланучыларга житкерү өчен оешма урнашкан урында һәм (яки) турыдан-туры товарны сату, биналарны мәгълүмати рәсмиләштерү максатларында биналарны күрсәтү максатларында билгеләнә торган территорияне төзекләндерү элементы, шулай ук закон нигезендә яки эшлекле әйләнеш йоласы буенча урнаштыру мәжбүри һәм реклама белән бәйле максатларны күздә тотмый;

төзелеш мәйданы - яңа (шул исәптән тәмамланмаган төзелеш объектлары) төзелеш урыны, шулай ук реконструкция, техник яңадан коралландыру һәм (яки) ремонтлау, булган күчәмсез милек объектларын демонтажлау, шулай ук корылмаларны төзү һәм (яки) монтажлау, ремонтлау, реконструкцияләү һәм (яки) техник яңадан коралландыру урыны;

тактиль каплам - өстәге катлам фактурасының сизелерлек үзгәрүе белән бәйле каплам;

каты көнкүреш калдыклары - физик затлар куллану процессында торак урыннарда барлыкка килгән калдыклар, шулай ук шәхси һәм көнкүреш ихтыяжларын канәгатьләндерү максатларында физик затлар тарафыннан торак урыннарда куллану процессында куллану үзлекләрен югалткан товарлар. Каты коммуналь калдыкларга шулай ук юридик затлар, шәхси эшмәкәрләр эшчәнлегенә процессында барлыкка килгән һәм составы буенча физик затлар куллану процессында торак биналарда барлыкка килгән калдыкларга охшаш калдыклар керә;

гомуми кулланыш территорияләре - чикләнгән төркем кеше файдаланган территорияләр (шул исәптән мәйданнар, урамнар, юллар, яр буйлары, гомуми файдаланудагы су объектларының яр буйлары, скверлар, бульварлар);

транспорт чарасы - кешеләрне, йөкләрне яки анда урнаштырылган жиһазларны (шул исәптән прицеplarны, ярымприцеplarны һәм транспорт чарасы составында хәрәкәт итү өчен кирәкле башка җайланмаларны) юллар буенча ташу өчен билгеләнгән җайланма;

территорияны җыештыру - житештерү һәм куллану калдыкларын, башка чүп-чарны, карны махсус билгеләнгән урыннарда җыю, чыгару белән бәйле эшчәнлек төре, шулай ук халыкның экологик һәм санитар-эпидемиологик иминлеген тәмин итүгә һәм әйләнә-тирә мохитне саклауга юнәлдерелгән башка чаралар;

күрсәткечләр: - урам исемнәре, йорт номерлары, подъездлар һәм фатирлар күрсәткечләре, янғын гидранты күрсәткечләре, туфрак геодезия билгеләре, магистраль камералары һәм суүткәргеч челтәре коелары, шәһәр канализациясе, жир асты газүткәргече корылмалары, полигонометрия билгесе, бина фасадында урнаштырыла торган инвалидлар өчен объектка керү мөмкинлеге;

- жирлек турында гомумиләштерелгән мәгълүматны, туризм өлкәсендәге объектларның, мәгариф объектларының, дәүләт һәм муниципаль учреждениеләрнең аерым торган стелалар рәвешендә урнаштырылган урнашуын үз эченә алган күрсәткечләр;

вәкаләтле органнар - үз компетенциясе чикләрендә шәһәр территориясен төзекләндерүне оештыруны, координацияләүне һәм контрольдә тотуны гамәлгә

ашыручы « Алексеевск шәһәр жирлеге » муниципаль берәмлегенен жирле үзидарә функциональ һәм территорияль органнары;

урна - чүп жыю өчен хезмәт итүче 0,2 дән 0,5 куб метрга кадәр күләмәндәге махсус сыйдырышлылык (чиләкләр, тартмалар һәм башка шундый ук сыйдырышлылыктардан тыш);

фасад - бинаның тышкы ягы (төп, ян, ишегалды). Бинаның төп фасады иң зур күрү зонасына ия, кагыйдә буларак, үзәк һәм/яки башка мөгънәле урамнар ягыннан кабул итүгә юнәлдерелгән;

фриз - фасадның яки козырьканың горизонталь полоса рәвешендәге декоратив рам элементы;

фронтон - бина фасадының түбә дәрәжәсеннән югарырак торган соңгы өлеше, соңгы кат тәрәзәләренең өске билгесеннән яки фасадның өске билгесенә кадәр үлчәнә;

хужалык мәйданнары- йорт яны территориясендә керләргә киптерү, келәмнәргә һәм өй әйберләргә чистарту, чүп жыю урыннары өчен махсус жиһазландырылган хужалык билгеләнешендәге мәйданчыктар;

төзекләндерү элементлары - декоратив, техник, планлаштыру, конструктив жайланмалар, яшелләндерү элементлары, төрле жиһазлар һәм бизәкләр, шул исәптән бина фасадлары, корылмалар, төзелмәләр, кече архитектура формалары, капитал булмаган стационар булмаган корылмалар һәм биналар, мәгълүмат щитлары һәм территорияне төзекләндерүнең состав өлешләре буларак кулланыла торган күрсәткечләр.;

төзекләндерү объектлары элементлары - төзекләндерү объектларының конструктив һәм функциональ компонентлары, аларның тышкы кыяфәтен билгеләүче, төзекләндерү объектларын визуаль кабул итүне, шулай ук төзекләндерү объектларын аларның функциональ билгеләнеше буенча куллануны (эксплуатацияләүне) тәмин итүче;

яшелләндерү элементлары - скверлар, парклар, сәнәгать һәм торак төзелешләрендә, ижтимагый-административ үзәкләрдә, шулай ук урамнарда һәм магистральләрдә, шулай ук яшелләндерү өчен билгеләнгән территорияләрдә төрле биналар алдындагы яшелләндерелгән участоклар;

өслекләр кушылу элементлары - төрле борт ташлары, пандуслар, басмалар, баскычлар.

Бүлек 3. Территорияләргә төзекләндерүгә, карап тотуны оештыруга һәм жыештыруга гомуми таләпләр

Статья 8

1. «Алексеевск шәһәр торак пункты» муниципаль берәмлегенен бөтен территориясе һәм анда урнашкан барлык биналар (шул исәптән торак йортлар) һәм корылмалар (алга таба - биналар, корылмалар) төзекләндерелгә, карап тотылырга һәм жыештырылырга тиеш.

2. Гомуми файдаланудагы территорияләргә, шул исәптән мәйданнар, урамнар, юллар, жирле эһәмияттәге автомобиль юллары, яр буйлары, скверлар, пляжлар, башка объектлар биләгән жир кишәрлекләргә карап тотуны һәм жыештыруны үз вәкаләтләре чикләрендә вәкаләтле органнар оештыра.

3. Физик һәм юридик затлар, аларның оештыру-хокукый формаларына бәйсез рәвештә, үзләренә милек хокукында, башка әйберләтә яисә мәжбүри хокукларда (алга таба - жир кишәрлекләренәң хокук ияләре) караган жир кишәрлеген, шулай ук биналарны, корылмаларны гамәлдәге законнарда һәм әлегә Кагыйдәләрдә каралган күләмдә, мөстәкыйль рәвештә яисә махсушлаштырылган оешмаларны жәлеп итеп, үз хисапларына жыештыралар. Башка территорияләрне жыештыру һәм карап тоту жирле үзидарә органы тарафыннан башкарыла.

4. Оешмалар, предприятиеләр, учреждениеләр, арендаторлар арасында территорияләрне жыештыру чикләрен билгеләү пропорциональ рәвештә тигез өлешләрдә башкарыла.

-әгәр бина, корылма милек хокукында яки башка әйберләр яки мәжбүри хокук белән берничә кешегә карый икән, жыештырылырга тиешле территория милек хокукындагы яки күчемсез милек объектына башка хокукның өлешенә пропорциональ рәвештә билгеләнә;

- жир участогы территориясендә төрле затларга караган берничә бина, корылма булса, территорияне тоту һәм жыештыру чикләре яklar килешүе белән билгеләнә ала. Килешү булмаганда, жыештырылырга тиешле территория барлык милекчеләр яки биналарның, корылмаларның башка хужалары (кулланучылары) арасында тигез өлешләрдә билгеләнә;

- физик яки юридик зат карамагында булган жир участогы билгеләнгән тәртиптә рәсмиләштерелмәгән очракта, хужалыкта булган жир участогының чынлыкта барлыкка килгән чиге буенча территория жыештырылырга тиеш;

-әгәр бина, корылма милек хокукында яки башка әйберләр яки мәжбүри хокук белән берничә кешегә карый икән, фасадны карап тоту яklarның килешүе белән билгеләнә ала;

- килешү булмаганда фасадны карап тоту милек хокукындагы өлешенә яки күчемсез милек объектына башка хокукка пропорциональ рәвештә башкарыла.

5. Муниципаль берәмлек территориясендә үз эшчәнлекләрен алып баручы гражданныр (шәхси торак йортларның милекчеләре яки яллаучылары), юридик затлар һәм шәхси эшмәкәрләр, жыю буенча эшчәнлеккә лицензияләре булган махсушлаштырылган оешмалар белән төзелгән килешүләр нигезендә каты коммуналь калдыклар, сыек көнкүреш калдыклары, биологик калдыклар, медицина калдыклары, эре габаритлы һәм төзелеш чүп-чарларын чыгаруны, транспортлауны, куллануны, зарарсызландыруны, калдыкларны урнаштыруны оештыралар.

6. Физик затлар, шәхси эшмәкәрләр һәм юридик затлар: милекчеләр, жирдән файдаланучылар, жир кишәрлекләрен һәм территорияләрне арендаучылар әлегә жир кишәрлекләрендә һәм территорияләрендә үсемлекчелек калдыкларын һәм башка калдыкларны яндыруга, шулай ук кар урнаштыруга һәм жыюга, 3 метрдан артык биеклектә буртовкалауга юл куймаска тиеш.

7. Физик затлар, шәхси эшмәкәрләр һәм юридик затлар: милекчеләр, жирдән файдаланучылар, жир кишәрлекләрен һәм территорияләрен арендаучылар, Сосновский балтырганының, аларга караган жир кишәрлекләрендә (шул исәптән биналарның коймалары һәм фасадлары һәм кораллары буйлап) үсентеләрдән торган яшь ағачларның үсүенә юл куймаска тиешләр территорияләрендә, муниципаль берәмлек территориясендә таралуны булдырмау максатыннан.

8. Контейнерларны һәм бункерларны тутыру һәм артык йөкләү, шулай ук аларга икенчел чимал булган калдыкларны, ягулык-майлау материалларын, майлы чүпрәкләрне, авторезина, газ разрядлы һәм люминесцент лампаларны ташлау тыела. Күрсәтелгән калдыклар махсус бу максатлар өчен бүлөп бирелгән савытларда һәм биналарда сакланырга һәм калдыкларны жыю, куллану, транспортлау, зарарсызландыру, урнаштыру буенча эшчәнлеккә лицензияләре булган махсус предприятиеләргә чыгарылырга тиеш

9. Күпфатирлы йортларның йорт яны территорияләрен карап тоту һәм жыештыру күпфатирлы йортлар белән идарә итү ысулларының берсенә туры китереп башкарыла: торак милекчеләре ширкәте яисә торак кооперативы яисә башка махсулаштырылган кулланучылар кооперативы, идарәче оешма, күпфатирлы йортта гомуми милекне карап тоту һәм ремонтлау буенча эшләр башкаручы затлар - турыдан - туры күпфатирлы йорт белән идарә иткәндә әлегә йорттагы йорт хужалары тарафыннан (алга таба идарәче оешмалар).

10. Шәхси торак йортларның территорияләрен карап тоту һәм жыештыру мондый йортларның хужалары (яллаучылары) тарафыннан башкарыла.

11. Яшелләндерү һәм төзекләндерү элементларын саклау һәм карауны башкаралар:

1) бирелгән жир участогы чикләрендә- жир участогы милекчеләре яки башка хокук ияләре;

2) гомуми файдаланудагы яшелләндерелгән территорияләр чикләрендә- тәмин итүчене (подрядчыны, башкаручыны) билгеләү нәтижеләре буенча әлегә эшләрне башкаруга муниципаль контракт төзегән вәкаләтле орган йә оешма;

3) чикләнгән файдаланудагы (предприятие, оешма, учреждение) һәм махсус билгеләнештәге (санитар зоналар, су саклау зоналары, зиратлар, питомниклар) яшелләндерелгән территорияләр чикләрендә -әлегә объектларның хужалары;

4) йорт яны территорияләре чикләрендә- күп фатирлы йортларда торак биналар хужалары яки идарәче оешмалар;

5) жир өсте коммуникацияләренең саклау зоналарында, шул исәптән электр челтәрләрендә, яктырту челтәрләрендә, радиолинияләрдә- күрсәтелгән коммуникацияләренең хужалары;

6) жир асты коммуникацияләренең саклау зоналарында (әгәр урнаштыру рөхсәт ителгән булса)- күрсәтелгән коммуникацияләренең хужалары.

12. Урамнардан һәм юллардан жир асты һәм жир өстендәге суларны читкә алып китү өчен билгеләнгән кюветларны, торбаларны, дренаж корылмаларын жыештыру һәм чистарту, яңгыр канализациясе коллекторларын һәм яңгыр кабул итү коеларын чистарту аларны эксплуатацияләүне гамәлгә ашыручы оешмалар тарафыннан башкарыла.

13. Жәмәгать бәдрәфләрен урнаштыру һәм тоту тәртибе гамәлдәге законнарда, санитар кагыйдәләргә һәм нормаларга ярашлы рәвештә билгеләнә.

14. Туалетларның санитар һәм техник торышы өчен аларның милекчеләре, хужалары, арендаторлары яки алар хезмәт күрсәтүендә булган махсус оешмалар җаваплы.

15. Төзекләндерү буенча эшләрнең вакытлычалыгы объектларның тиешле санитар һәм техник торышын тәмин итүне исәпкә алып, эшләр заказчысы тарафыннан билгеләнә.

16. Жирлек территориясен карап тоту һәм жыештыру чикләре физик һәм юридик затлар тарафыннан бирелгән жир участогы чикләренә туры китереп бил-

геләнә (жир участогы билгеләнгән тәртиптә рәсмиләштерелмәгән очракта, чынлыкта булган жир участогы чиге буенча).

17. Вәкаләтле орган билгеләнгән вәкаләтләр чикләрендә торак пункт территориясен, шул исәптән гомуми файдаланудагы территорияләрне карап тоту һәм жыештыру буенча эшләрнең үтәлешен контрольдә тоту.

Статья 9

1. Жаваплы затлар территорияләрне, шул исәптән янәшәдәге территорияләрне дә жыештыралар (янәшәдәге территорияләрне жыештыру (төзекләндерү) турында килешүләр нигезендә)):

1) бинаның, корылманың, койманың, төзелеш майданчыгының, сәүдә объектларының һәм башка объектларның бөтен территориясә буенча озынлыгы буенча;

2) киңлегә буенча -урамның йөрү өлешендәге бордюр полосасына кадәр.

2. Периметр буенча янәшәдәге территориянең зурлыгы:

1) капитал булмаган корылмалар, коймалар, остаханәләр, киосклар (кибетләр) һәм жир асты жәяүлеләр үтүләре 10 м;

2) реклама конструкцияләре аерым участоклар чикләрендә, шулай ук реклама конструкцияләре тирәсендә өзелгән һәм таралган плакатлардан, баннерлардан һ. б.;

3) сыек һәм газ сыман ягулык белән ягулык салу станцияләре, автомобиль юу постлары, транспорт чараларына техник хезмәт күрсәтү станцияләре (автосервис, шиномонтаж һ. б.), кибетләр, офислар, халыкка хезмәт күрсәтү һәм хезмәт күрсәтү объектлары, супермаркетлар, сәүдә йортлары, универсамлар, административ биналар, учреждениеләр, сәүдә-сатып алу базалары 50 м;

4) төзелеш майданчыклары 50 м;

5) контейнер майданчыклары (шул исәптән чүп жыю урыннары) 5м;

6) житештерү, сәнәгать һәм башка максатлар өчен базалар һәм калган территорияләр 20м;

7) автомобиль юллары янында урнашкан бункер майданчыклары 20 м;

8) участок чикләреннән алып урамның йөрү өлешенә кадәр (объект юл буенда урнашкан очракта) 10 м радиуста гражданның бакчачылык, яшелчәчелек һәм дача коммерцияле булмаган берләшмәләренең янәшәдәге территориясә;

9) йорт хужалыгы алдындагы территория 5 метр ераклыкта яки урамның йөрү өлешенә кадәр (объект юл буенда урнашкан очракта);

күп фатирлы йорт территориясә алдындагы жир участогы төп фасад ягыннан 5 м радиуста яки урамның йөрү өлешенә кадәр (объект юл буенда урнашкан очракта).

3. Жаваплы затлар бурычлы:

1) территориядә урналар булуны тәэмин итәргә, ә канализацияләнмәгән биналарда, корылмаларда һәм төзелмәләрдә сыек калдыклар өчен жыентыклар (выгреблар) жиһазландырырга (санитар таләпләргә ярашлы рәвештә жиһазландырырга);

2) контейнерларга һәм контейнер майданчыкларына ирекле керү мөмкинлеген тәэмин итү;

- 3) ККК жыю өчен контейнерларны, урналарны аларны кирегеннен артык тутыруны һәм муниципаль берәмлек территориясен пычратуны булдырмас өчен төзөк хәлдә тотуны тәэмин итәргә;
- 4) урналарны, контейнерларны һәм контейнер майданчыкларын, сыек калдыклар өчен жыентыкларны (выгребларны) вакытында чистартуны һәм дезинфекцияләүне тәэмин итәргә;
- 5) житештерү һәм куллану калдыкларын чыгаруны оештыруны һәм аларны бетерү графигының үтәлешен контрольдә тотуны тәэмин итү;
- 6) ККК вакытында чыгару;
- 7) контейнерларны һәм контейнер майданчыкларын вакытында буяу һәм юю;
- 8) чүп-чарны, яфракларны, ботакларны, карны һәм кырыла торган бозларны вакытында жыюны, үләнне 10 см артык үсүгә юл куймастан, чабуны башкару.

Статья 10

1. Жаваплы затлар жыештыралар һәм тротуарларны тоту һәм жыештыру буенча чаралар комплексын гамәлгә ашыралар:

- 1) урамнар һәм юллар буйлап урнашкан яки юл өлешеннән газон белән аерылган һәм торак һәм административ биналарның подъездларынан турыдан-туры чыгу юллары булмаган юл өлешен- жыештыру һәм тоту өчен жаваплы кешеләргә йөкләнә;
- 2) инженерлык корылмаларына якин һәм баскычлы керү урынлы- әлеге территорияләргә жыештыру өчен беркетелгән жаваплы затларга йөкләнә;
- 3) юл өлешеннән һәм юллардан газон белән аерылган һәм торак йортларның, ишегалды территорияләренә, ишегалды һәм башка чыгу урыннарының подъездларынан, шулай ук йорт хужалыгы территориясендә урнашкан жәяүлеләр юлларынан турыдан - туры чыгулары булган йорт хужалыклары идарәсендә булган кешеләргә йөкләнә.

Статья 11

1. Жирле әһәмияттәге автомобиль юлларын, тротуарларны карап тоту һәм жыештыру әлеге төр эшләргә башкаруга муниципаль контрактлар төзөгән оешмалар тарафыннан тәэмин итүче (подрядчы, башкаручы) билгеләмәсе нәтижеләргә буенча башкарыла.

Статья 12

1. Яшеллекләргә зарарлау, күчәрәп утырту, кисү, яшеллекләргә кисү өчен рөхсәтсез, шулай ук бирелгән рөхсәт шартларын һәм срокларын үтәмәү яшеллекләргә рөхсәтсез зарарлау буларак таныла. Рөхсәтсез кисү өчен гаеплеләр жаваплылыкка тартыла һәм зыянны исәпләүнең гамәлдәге методикаларына ярашлы исәпләнгән зыянны түлиләр.

2. Үлән катламының биеклегә 10 см дан артмаска тиеш.

Статья 13

1. Төзөкләндерү, жыештыру һәм карап тоту буенча эшләргә вакытлычалыгы объектларның тиешле санитар һәм техник торышын тәэмин итүне исәпкә алып, эшләр заказчысы тарафыннан билгеләнә.

Статья 14

1. Вәкаләтле органнар «Алексеевск шәһәр жирлегә» муниципаль берәмлеге территориясен, шул исәптән гомуми файдаланудагы территорияләрне, билгеләнгән вәкаләтләр чикләрендә карап тоту һәм жыештыру буенча эшләрнең үтәлешен контрольдә тоталар.

Бүлек 4. Биналарны, корылмаларны һәм алар урнашкан жир кишәрлекләрен карап тоту буенча гомуми таләпләр

Статья 15

1. Биналарны, корылмаларны һәм алар урнашкан жир участокларын аларның милекчеләре яки башка хокук ияләре үзләре яки махсус оешмаларны үз акчалары хисабына жәлеп итү юлы белән карап тоталар.

2. Биналар, корылмалар һәм алар урнашкан жир участокларын карап тоту үз эченә ала:

- 1) биналарның, корылмаларның фасадларын карап тоту;
- 2) жир кишәрлеген жыештыру, чабу һәм санитар-гигиеник чистарту;
- 3) граждандар, оешмалар һәм шәхси эшмәкәрләр эшчәнлеге нәтижәсендә барлыкка килгән житештерү һәм куллану калдыкларын жыю һәм чыгару;
- 4) жир кишәрлегендә урнашкан яшелләндерү һәм төзекләндерү элементларын карап тоту һәм карау;
- 5) керү узелларының козырекларын кардан, боздан һәм боз сөңгеләреннән вакытында чистарту, бозны, карны һәм боз сөңгеләрен кәрнизләрдән, балконнардан һәм лоджияләрдән бетерү, агач ботакаларын зыяннан саклау чараларын тәмин итү;
- 6) кышкы вакытта биналарның хужалары (арендаторлары) һәм торак фонды белән идарә итүче идарәче оешмалар тарафыннан керү узелларының түбәләрен һәм козырькаларын кардан, боздан, боз сөңгеләреннән, шулай ук кар көртләрен алар барлыкка килү, туплануга карап вакытында чистартуны оештырылырга тиеш;
- 7) тышкы су агызулы түбәләренә вакыт-вакыт кардан чистартырга, 30 см калыңлыктагы кар катламы барлыкка килмәсен өчен, карны аз катлам чагында төшерергә кирәк;
- 8) биналарның түбәләрен жәяүлеләр йөрү зонасына чыга торган жирләрдә кардан, боздан һәм боз сөңгеләреннән, алар барлыкка килгән саен, билгеләнгән нормаларга ярашлы рәвештә куркыныч участокларны алдан коймалап алып чистартырга;
- 9) барлык төр түбәләрдә, шул исәптән керү узелларының балконнарында һәм козырькаларында кар көртләре барлыкка килүенә юл куймаска;
- 10) биналарның түбәсен һәм керү узелларының козырькаларын һәм тәрәзә уемнарының су агу юлларын кардан, боздан һәм боз сөңгеләреннән чистартырга һәм аларны тротуарларга урамга караган түбә авышлыгының өсләгеннән, тәүлекнең якты вакытында гына ташларга. Түбәнең башка якларыннан, шулай ук яссы түбәләрдән карны эчке ишегалды территорияләренә ташларга кирәк. Кар ташлар алдыннан кешеләрнең иминлеген тәмин итүче сак чаралары үткәргә кирәк. Биналарның түбәләреннән төшерелгән кар, боз һәм боз сөңгеләре, гомуми файдаланудагы юлларга жыелган һәм юлның прилотка өлеше буйлап урнаштырылган, юл

өлешен жыештыручы зат белән төзелгән килешүгә ярашлы рәвештә, карны чыгару белән бер үк вакытта чыгарыла;

11) керү узелларының түбәсеннән һәм козырькаларынан кар төшергәндә агачларны, куакларны, урам электр яктыртуының һава линияләрен, сузгычларны, реклама конструкцияләрен, светофор объектларын, юл билгеләрен, элементә линияләрен, элмә такталарны тулысынча саклауны тәмин итүче чаралар күрергә кирәк.

Бүлек 5. Биналарның, корылмаларның, керү төркемнәренен, түбәләренен һәм йорт билгеләренен тышкы кыяфәтенә һәм эчтәлегенә гомуми таләпләр

Статья 16

1. Биналар, корылмалар фасадлары өчен төп шарт булып архитектура-сәнгать образының, материалларның һәм төсләренен стиль бердәмлеге тора.
2. Фасадның локаль участоклары, детальләре, элементлары һәм өстәмә жиһазлары комплекслы карарга ярашлы урнаштырылырга тиеш.
3. Тышкы мәгълүматны урнаштыру чаралары расланган тышкы мәгълүмат чаралары паспортына ярашлы урнаштырылырга тиеш.

Статья 17

1. Төс чишелеше фасадның характеристикаларына һәм стиль чишелешенә, объектның функциональ билгеләнешенә, әйләнә-тирә мохиткә туры килергә тиеш.
2. Йортларның урамнан каралган очлары (ян фасадлары), аркалы юлларның стеналары һәм япмалары тулысынча төп фасад төсенә буяла, фасадның төсле карары паспортына ярашлы була.

Статья 18

1. Биналарның, корылмаларның фасадлары төзелеш өлешенә, декоратив бизәлешкә һәм инженер элементларына зыян китермәскә тиеш һәм тиешле эстетик хәлдә тотылырга тиеш.
2. Биналарның, корылмаларның фасадларын аерым детальләренә бетерү яки үзгәртү белән бәйле үзгәрешләр норматив хокукый актларда билгеләнгән тәртиптә рөхсәт ителә.
3. Бина фасадының төсләр гаммасы бина фасадларының төсләр чишелеше паспорты буенча билгеләнә һәм билгеләнгән тәртиптә килештерелә. Бинаны, корылманы эксплуатацияләгәндә яки ремонтлаганда төсне үзгәртү рөхсәт ителми.
4. Мәдәни мирас объектларын саклау зоналарында урнашкан биналарның фасадларын бизәү мәдәни мирас объектларын саклау, куллану, популярлаштыру һәм дәүләт саклау өлкәсендәге законнарга һәм мәдәни мирас объектларын саклау зоналары проектына ярашлы рәвештә мәдәни мирас объектларын саклау, куллану, популярлаштыру һәм дәүләт саклау өлкәсендә вәкаләтле органнар белән килешү буенча башкарыла һәм биналар архитектурасы стилиндә башкарыла, шул исәптән, урам төзелешенен гомуми стиль чишелешендә.

Статья 19

1. Биналар, корылмалар фасадларын карап тоту үз эченә ала:

- 1) фасадларның конструктив элементларын һәм бизэлешен, шул исәптән керү ишекларен һәм козырькаларын, балконнар һәм лоджияләр, кәрнизләр, ишек төпләрен һәм аерым баскычларны, төшү урыннарын һәм баскычларны, витриналарны, декоратив детальләрне һәм башка конструктив элементларны вакытында ремонтлау һәм торгызу, һәм аларның буяу;
 - 2) су агымы, су агымы торбалары һәм агу урыннарының булу-булмавын һәм төзек хәлдә тотылуын тәмин итү;
 - 3) тегүләрне, ярыкларны һәм тишекларне герметизацияләү, ябу һәм каплау;
 - 4) отмостокаларны, цоколь тәрәзәләре һәм подвалларга керү урыннарын торгызу, ремонтлау һәм вакытында чистарту;
 - 5) фасадта урнаштырылган электр яктыртуны төзек хәлдә тоту һәм караңгы төшкәч аны эшләтеп жибәрү;
 - 6) фасадларның торышына һәм эксплуатация шартларына бәйле рәвештә, аларның өслеген вакытында чистарту һәм юып чыгару;
 - 7) тәрәзәләрне һәм витриналарны, элмә такталарны һәм күрсәткечләрне вакытында юу;
 - 8) язулардан, рәсемнәрдән, белдерүләрдән, плакатлардан һәм башка мәгълүмати-басма продукциядән, шулай ук граффитидан чистарту.
2. Фасадларның конструктив элементлары һәм бизэлеше аларның нормаль тузган саен яки аларның кинәт зыян күрү шартлары (аварияләр, стихияле афәтләр, янғын һ.б.) килеп чыкканда, әлеге шартлар гамәлдә булмаудан соң ике ай эчендә торгызылырга тиеш.

Статья 20

1. Биналар, корылмалар һәм төзелмәләр фасадлары элементлары составына керә:

- 1) подвал бүлмәләренә керү урыннары һәм чүп камералары;
- 2) керү төркемнәре (баскычлар, мәйданчыклар, периллар, керү урынындагы козыреклар, коймалар, стеналар, ишекләр һ. б.);
- 3) цоколь һәм отмостка;
- 4) стеналар яссылыгы;
- 5) фасадларның чыгып торган элементлары (балконнар, лоджияләр, эркерлар, кәрнизләр һ. б.);
- 6) түбәләр, шул исәптән вентиляция һәм төтен торбалары, рәшәткәләрне, түбәгә чыгу юллары һ. б.;
- 7) архитектура детальләре һәм тышлыклары;
- 8) су торбалары бүрәнкәләрен кертәп;
- 9) парапет һәм тәрәзә коймалары, рәшәткәләр;
- 10) тәрәзәләрне, балконнарны, билбауларны, цокольнең өскә чыгуларын, салынмаларны һ. б. металл белән бизәү.;
- 11) эленеп торган металл конструкцияләр (флаг тоткычлар, анкерлар, янғын баскычлары, вентиляция жиһазлары һ. б.);
- 12) панельләр һәм блоклар арасында горизонталь һәм вертикаль тегүләр (зур панельле һәм зур блоклы биналарның фасадлары);
- 13) пыяла, рамнар, балкон ишекләре;
- 14) биналарга тоташкан стационар коймалар.

Статья 21

1. Милекчеләргә, биналарның, корылмаларның башка хокук ияләренә һәм тиешле бурычлар йөкләнгән башка кешеләргә тиешле:

- 1) кирәк булганда фасадларны чистартырга һәм юарга;
- 2) тәрәзәләренә, балкон һәм лоджия ишекләренә, керү ишекләренә эчке һәм тышкы өслеген чистартырга һәм юарга, кирәк булганда;
- 3) фасадның чын хәлен исәпкә алып, фасадның зарарланган өлешләрен штукатуркалау һәм тышлауны торгызу;
- 4) фасадның аерым элементларына (цоколь, крылец, баскычлар, приямкалар, керү ишекләре, капкалар, цоколь тәрәзәләре, балконнар һәм лоджияләр, су агымы торбалары, тәрәзә төбәндәге су агу урыннары, линияле ачышлар һәм башка конструктив элементлар) ярдәмчә ремонт ясарга;
- 5) фасадларның чыгып торган конструкцияләре жимерелү куркынычы янаган очракта саклау-кисәтү чараларын (капкалар, челтәрләр урнаштыру, элементның жимерелә торган өлешен демонтажлау һ.б.) башкарырга.

Статья 22

1. Фасадларны эксплуатацияләгәндә рөхсәт ителми:

- 1) биналар һәм корылмалар фасадларының стеналары өслегенә зарарлануы (пычрануы): агып чыгу, буяуның кабырчыклануы, ярыклар, купкан штукатурка, тышлык, кирпич катламының зарарлануы, тимер-бетон конструкцияләренә саклагыч катламының бетүе һ. б.;
- 2) биналарның һәм корылмаларның архитектура һәм сәнгать-скульптура детальләренә зыян килү (алар проект документациясендә каралган очракларда юк);
- 3) панельләр арасындагы тоташуларны герметизацияләүнең бозылуы;
- 4) штукатурканың, тышлыкның, фасадларның, биналарның яки корылмаларның цоколь өлешендәге буяу катламының зарарлануы (катламлануы, пычрануы), шул исәптән тәрәзә, керү приямкаларының конструкциясе төзексезлеге;
- 5) биналар һәм корылмалар фасадларының чыгып торган элементларына зыян китерү (пычрану): балконнар, лоджияләр, эркерлар, тамбурлар, кәрнизләр, козыреклар һ. б.;
- 6) балконнарның, лоджияләренә, парапетларның, түбәләренә һәм башкаларның коймаларын жимерү (булмау, пычрану).;
- 7) фасадны һәм аның элементларын проектлы колер паспорты белән; төсә буенча әлеге бина өчен билгеләнгән бинадан аерылып торган материаллар белән бизәү һәм буяу;
- 8) урам, тыкрык, майдан, бина номеры, корылма, корпус яки корылма номерлары күрсәткечләрен вәкаләтле орган белән килешмичә урнаштыру һәм эксплуатацияләү;
- 9) бинаның фасадында һәм (яки) түбәсендә урнаштыру һәм эксплуатацияләү буенча, вәкаләтле орган белән килешенгән проект булмаса, флаглар, флагштоклар кую;
- 10) бинаның фасадында һәм (яки) түбәсендә урнаштыру һәм эксплуатацияләү, вәкаләтле орган белән килешенгән дизайн-проектсыз тышкы мәгълүматны урнаштыру;

- 11) яңа архитектура детальләрен алу, алмаштыру яки урнаштыру, яңа яки булган тишекләренә төзү, тәрәзә формасын үзгәртү, яңа балконнар һәм лоджияләр, эркерлар үзгәртеп кору яки урнаштыру, балконнар арасындагы араны килешмичә һәм билгеләнгән тәртиптә рөхсәт алмыйча төзү;
- 12) жиһимелгән яки зыян күргән архитектура детальләрен торгызганчы фасадларны буяу;
- 13) фасадларны өлөшчә буяу (биналарның беренче катларының тулы буяудан кала);
- 14) фасадның гомуми архитектура карарына туры килми торган итеп фасадларның төслә чишелешен, рәсемнән, тышлыкларының калыңлыгын һәм башка элементларын, шул исәптән тәрәзәләрен һәм витриналарны, ишекләрен, балконнарны һәм лоджияләрен ирекле үзгәртү;
- 15) булган козырькаларны һәм түбәләрен өстәмә элементлар һәм биналар һәм корылмалар фасадлары жайланмалары белән жиһазландыру, аларның декоратив карарын һәм тышкы кыяфәтен бозу;
- 16) гомуми файдалану территорияләреннән чыга торган һәм карала торган фасадлары булган биналарда һәм корылмаларда тома металл полотнолар урнаштыру, фасадның архитектура карарына, фасадтагы башка керүүләрнең характерына һәм төслә карарына туры килмәгән ишек тутыруларын урнаштыру;
- 17) фасад яссылыгына карата ишек блогының урнашуын күчерү;
- 18) тәрәзә һәм ишек тартмасы һәм фасадның тышкы кыяфәтен начарлатучы тишекләр арасындагы сыйфатсыз ямаулар салу;
- 19) үтәкүренмәлекне ирекле үзгәртү, пыяла өслөгән буяу һәм декоратив пленкалар белән каплау, пыяланы пыяла блоklar белән алыштыру;
- 20) балконнарда, тиешле рөхсәтсез лоджияләрдә нинди дә булса үзгәрешләр ясау, келәмнәр, киемнәр, балконнарның тышкы ягыннан кер юу, урамга чыккан биналарның төп фасадларының лоджияләре һәм тәрәзәләре эленеп тору, шулай ук аларны төрлө көнкүреш әйберләре белән тутыру;
- 21) тышкы кондиционерларны һәм антенналарны архитектура детальләренә, декор элементларына, кыйммәтле архитектура белән бизәлгән өслөктәргә урнаштыру, шулай ук архитектура өслөгәнә зыян китереп беркетү;
- 22) фасадның булган декоратив, архитектура һәм сәнгать элементларын керү төркеме элементлары, керү төркемнәрен урнаштырганда яңа бизәү һәм реклама белән ябу;
- 23) биналарның, корылмаларның стеналарына тышкы реклама һәм мәгълүмат чараларын үз белдеге белән (законсыз) беркетү;
- 24) афишаларны, белдерүүләрне, плакатларны һәм башка мәгълүмати-басу продукциясен элү һәм ябыштыру, шулай ук бина, корылма фасадларына граффити салу.

Статья 23

1. Антенналарны урнаштыру рөхсәт ителми:

- 1) төп фасадларда;
- 2) түбәдә, ишегалды фасадларында һәм урамнан күренгән брендмауэрларда;
- 3) биналарның түбәсендә, биналарның һәм корылмаларның силуэтлы тәмамлануларында (башняларда, гөмбәзләрдә), парпетларда, түбә коймаларында, вентиляция торбаларында;
- 4) фасадның почмак өлөшкәндә;

5) балконнар, лоджияләр коймаларында.

Статья 24

1. Тышкы күзәтү видеокамералары навеслар, козыреклар, балконнар, эркерлар астында, фасадның архитектура детальләреннән, декордан, кыйммәтле бизәү элементларыннан азат булган участкаларында урнаштырыла. Тышкы күзәтү видеокамераларын колонналарда, фронтоннарда, кәрнизләрдә, пилястраларда, порталларда, козырекларда, балконнар цоколендә урнаштыру рөхсәт ителми.

Статья 25

1. Рөхсәт ителә:

- 1) подъездларга керү урынында вәкаләтле орган белән килешенгән мәгълүмат стендларын урнаштыру;
- 2) ишегалды фасадлары ягыннан урамнар буйлап урнашкан биналарда тышкы кондиционерлар һәм антенналар урнаштыру.

Бүлек 6. Керү группаларын карап тоту

Статья 26

1. Биналарның, корылмаларның керү төркемнәрен яктырту жиһазлары, түбәтәй (козырек), өслеген тоташтыру элементлары (баскычлар һ.б.), инвалидларны һәм халыкның аз хәрәкәтләнүче төркемнәрен үткәрү өчен жайланмалар һәм жиһазлар (пандуслар, периллар һ. б.) белән жиһазландырырга кирәк.

Төп жәяүлеләр коммуникацияләрендә сәламәтлек саклау учреждениеләре һәм башка күпләп йөрү объектлары, инвалидлар һәм картлар йортлары урнашкан урыннарда баскычлар һәм басмаларны авышлык 50 промилледан артык булганда каралырга тиеш, аларны пандус белән бергә куеп.

Пандус горизонталь канауларсыз, өслеге кытыршы текстуралы, шома булмаган материалдан ясалырга тиеш. Пандусларның саклагыч конструкцияләре булмаганда, 75 мм биеклектәге саклагыч бортик һәм култыксалар каралган. Бордюр пандусының авышлыгы 1:12 дип кабул ителә.

Пандус борылганда яки аның озынлыгы 9 м дан артык булганда һәр 9 м дан да сирәгрәк булмаган 1,5 x 1,5 м зурлыктагы горизонталь майданчыкларны күздә тотарга киңәш ителә. Горизонталь майданчыкларда төшү тәмамлангач дренаж жайланмаларын проектларга кирәк. Баскычларның беренче баскычларының кыры төшү һәм күтәрелү вакытында ачык контраст төсмерле полосалар белән аерып күрсәтергә кирәк.

Пандус башында һәм ахырында юлның горизонталь өлешләрен тирә-юньдәге өслектән текстура һәм төс белән аерылып торырлык итеп башкарырга кирәк.

Баскычның яки пандусның ике ягында да стенадан 40 мм ераклыкта урнашкан түгәрәк яки турыпочмаклы кисәктәге 800-920 мм биеклектә култыксалар каралган. Баскычларның киңлегенә 2,5 м һәм аннан да күбрәк булганда аергыч култыксалар каралган. Култыксаларның озынлыгы пандус озынлыгынан озынрак яки баскычның һәр ягынан 0,3 м-дан да ким булмаска тиеш. Култыксаларның конструкцияләре кулның металл белән кагылуын булдырмаска тиеш.

Пандусны саклаучы конструкциялар булмаганда, 75 мм биеклектәге саклагыч бортик һәм култыксалар каралырга тиеш.

2. Керү төркемнәрен проектлауда, яңартуда, бина, корылма фасадларын үзгәртүдә рөхсәт ителми:

- 1) фасадның булган декоратив, архитектура һәм сәнгать элементларын керү төркеме элементлары, яңа бизәкләр һәм реклама белән ябу;
- 2) подвалга һәм цоколь катына керү урыннары, идән биеклегенә жирдән 1,2 м югарырак урнашкан биналар, гомуми файдалану территориясендә чыга торган фасадларда;
- 3) жәяүлеләр хәрәкәтенә комачаулаучы терәк элементлар (колонналар, терәкләр һ. б.) төзелеше;
- 4) бинаның бөтен фасадының комплекслы чишелешен исәпкә алып, проект документациясен эшләмичә ике һәм аннан да күбрәк керү урыннарын (булганнарын исәпкә алып) төзү;
- 5) тротуарлар зонасында тротуарның минималь норматив киңлегенә булган урам-юл чөлтәрен жиңел конструкцияләрдән (басмалар, пандуслар, веранда, яшелләндерү) керү төркеме элементларын янәшәдәге тротуарга 0,5 м артык урнаштыру;
- 6) кызыл сызыклардан читтә жиңел конструкцияләрдән керү төркемнәрен 1,5 м артык урнаштыру;
- 7) күп фатирлы йортка керү төркемнән күп фатирлы йортның миләкчеләренән ризалыгын алмыйча урнаштыру;
- 8) торақ бинаның хужасының ризалыгын алмыйча керү төркемнән төзү өчен балконны куллану;
- 9) күп фатирлы йортларда урнашкан торақ булмаган биналарның керү төркемнәрен вәкаләтле орган белән килешмичә үз белдеген белән урнаштыру.

Бүлек 7. Түбән карап тоту

Статья 27

1. Биналарның, корылмаларның түбәсе, су агызу системасы элементлары, төтен чыгару һәм вентиляция системалары башлыклары төзек хәлдә тотылырга һәм теләсә нинди һава шартларында йортларда яшәүчеләр һәм жәяүлеләр өчен куркыныч тудырмаска тиеш.

2. Кышкы вакытта биналар һәм корылмалар хужалары (арендаторлары) түбәләрен кардан, боздан һәм боз сөңгеләреннән вакытында чистартуны оештырырга тиеш.

3. Тышкы су агызулы авыш түбәләреннән түбәләрен вакыт - вакыт кардан чистартырга кирәк, калыңлыгы 30 см артык булган кар катламы барлыкка килүенә юл куймаска кирәк, ә 0 градус һәм аннан югарырак температурада 10 смдан артык. Түбәләрен чистарту участокларны саклау һәм барлык кирәкле саклык чараларын күрү белән һәм тәүлекнең якты вакытында гына башкарылырга тиеш.

4. Түбәннән башка якларыннан, шулай ук яссы түбәләрдән карны эчке ишегалды территорияләренә ташларга кирәк.

5. Түбәдән жәяүлеләр юлына, жәмәгать транспортын көтү тукталышына, юл өлешенә ташланган кар һәм боз шунда ук жыештырылырга тиеш.

Статья 28

1. Кар һәм бозны өстән ташлаганда, боз сөңгеләрен чокыганда, түбәдә ремонт һәм башка эшләр башкарганда агач һәм куакларның, электр белән тәмин итүнең һава линияләренең, яктырту һәм элементә, юл билгеләренең, юл светофорларының, юл киртәләренең һәм юнәлтүче жайланмаларның, жәмәгать транспортын көтү павильоннарының, биналарның декоратив һәм инженерлык элементларының сакланышын тәмин итә торган чаралар күрелергә тиеш. Күрсәтелгән элементлар зарарланган очракта, алар түбәне чистартучы һәм зарарлаучы як хисабыннан торгызылырга тиеш.

Статья 29

1. Биналарның, корылмаларның түбәләрендә су агымын көйләүче жайланма булырга тиеш, ул агып торган суның жәяүлеләр һәм жәяүлеләр зоналарына турыдан-туры эләгүенә юл куймаска тиеш. Желоблар, су агызгычлар, бүрәнкәләр, су агымы өзәлмәслек булырга һәм жыела торган су күләмен үткәргә исәпләнгән булырга тиеш. Жәяүлеләр зоналары булган биналар ягына чыккан су агымы жәяүлеләр юллары чикләреннән читкә китәргә тиеш.

Статья 30

1. Рөхсәт ителми:

- 1) биналар һәм корылмалар түбәсендә кар массасы һәм боз сөңгеләре туплануы;
- 2) бина түбәләреннән боз, кар һәм чүп-чарны су агымы торбалары бүрәнкәләренә ташлау.

Бүлек 8. Өй билгеләрен карап тоту

Статья 31

1. Биналар, корылмалар йорт билгеләре белән жиһазландырылырга тиеш.
2. Биналар, корылмалар унификацияләнгән (форма, зурлык, төсле карар, шрифты язу) адреслау билгеләре (аншлаглар һәм номер билгеләре) торак йортлар- подъезд һәм фатир номерлары күрсәткечләре белән жиһазландырылырга тиеш.

Статья 32

1. Аншлаглар Татарстан Республикасының ике дәүләт телендә бер үк зурлыктагы шрифт белән башкарыла.
2. Аншлагларны урнаштыруга гомуми таләпләр булып тора:
 - 1) урнаштыру урыннарын унификацияләү, урнаштыруның бердәм кагыйдәләрен үтәү;
 - 2) жәяүлеләр һәм транспорт хәрәкәте шартларын, кабул итү дистанцияләрен, биналар архитектурасын, яктыртуны, яшеллекләренә исәпкә алып яхшы күрүчәнлек.

Статья 33

1. Аншлагларны урнаштыру түбәндәге таләпләргә җавап бирергә тиеш:
 - 1) жир өсләгеннән биеклек 2,5-3,5 м (хәзерге төзелеш районнарында 5 м);
 - 2) фасадның архитектура детальләреннән азат булган участогында урнаштыру;
 - 3) стенаның вертикаль күчешенә, фасадның архитектура әгъзаларына бәйләү;
 - 4) күрше фасадларда билгеләренә урнаштыруның бердәм вертикаль билгесе;

- 5) тышкы каплаучы объектларның (агачларның, корылмаларның) булмавы.
2. Номер билгеләре урнаштырылырга тиеш:
 - 1) төп фасадта фасадның уң ягындагы стенада;
 - 2) бер яклы транспорт хәрәкәте булган урамнарда фасад ягында, транспорт хәрәкәте юнәлеше буена якынырак;
 - 3) төп керү урынында уң якта яки тишек өстендә;
 - 4) ишегалды фасадларында квартал эчендәге юл ягыннан стенада;
 - 5) сәнэгать предприятиеләре коймаларында һәм корпусларында төп керү урынының уң ягында, керү урынында;
 - 6) урам чатында фасадның почмак өлешендә стенада;
 - 7) номер билгесе янында бердәм вертикаль күчерештә урнаштырганда;
 - 8) номер билгесе өстендә.
3. Керү һәм фатир номерлары күрсәткечләре ишек уемы өстендә яки ишек уемы тутыру импостында (горизонталь табличка), яки ишек уемының уң ягында 2,0-2,5 м биеклектә (вертикаль күрсәткеч) урнаштырыла.
4. Аншлаглар һәм номер билгеләре чисталыкта һәм төзек хәлдә булырга тиеш. Аншлагларның һәм номер билгеләренен чисталыгы һәм төзеклеге өчен биналарны карап тоту өчен җаваплы кешеләр җаваплы.

Статья 34

1. Флагштоктарны йорт фасадына билгеләнгән тәртиптә расланган проект буенча урнаштырырга кирәк.
2. Янгын гидрантларының урнашу күрсәткечләрен, полигонометрик билгеләрне, геодезия билгеләренен урнашу күрсәткечләрен биналар, камералар, магистральләр һәм суүткәргеч һәм канализация челтәрләре коелары цокольләрендә урнаштырырга кирәк.

Статья 35

1. Йорт һәм номер билгеләренен, аншлагларның, янгын гидрантларының урнашу күрсәткечләренен, полигонометрик билгеләрнең, геодезия билгеләренен урнашу күрсәткечләренен саклануы һәм төзеклеге өчен аларны куйган оешмалар җаваплы.

Статья 36

1.Рәхсәт ителми:

- 1) номер билгесе янында чыгып торган элмә такталар, консольләр, шулай ук аны кабул итүне кыенлаштыра торган объектлар урнаштыру;
- 2) номерлы билгеләрне һәм күрсәткечләрен фасадның чыгып торган элементлары янында яки фасадның тирәнәйтелгән участкаларында, декор элементларында, кәрнизләрдә, капкаларда урнаштыру;
- 3) аншлагларны билгеләнгән урыннан ирекле күчерү.

Бүлек 9. Җир участокларын, юлларны, шәхси торак йортларны һәм аларга якин территорияләрен төзекләндерү

Статья 37

1. Җир участкалары территорияләрен карап тоту үз эченә ала:
 - 1) чүп-чардан, яфрактардан, кардан һәм боздан (бозланудан)чистарту;

- 2) юлларның, күперләрнең, урамнарның, тротуарларның, кичүләрнең, жәяүлеләр территорияләренең йөрү өлешен бозга каршы материаллар белән эшкәртү;
- 3) карны көрәү һәм себерү;
- 4) кар һәм боз (боз формацияләрен) кар-боз формацияләрен саклау һәм утильләштерү буенча махсулаштырылган мәйданчыкларга чыгару;
- 5) контейнер мәйданчыкларын, барлык төр калдыклар өчен контейнерларны, чүп савытларын, эскәмияләрне, кечкенә архитектура формаларын һәм башкаларны чисталыкта һәм техник яктан төзек хәлдә тоту һәм карап тоту;
- 6) чүп кабул итү камераларын, контейнерларны (бункерларны) һәм контейнер мәйданчыкларын жыештыру, юу һәм дезинфекцияләү;
- 7) яңгыр һәм эрегән суларны читкә жибәрү;
- 8) каты көнкүреш, эре габаритлы һәм башка калдыкларны жыю һәм чыгару;
- 9) тузан барлыкка килүне киметү һәм һаваны дымландыру өчен территорияне сугару;
- 10) территориядә гражданның гомере һәм сәламәтлеге, физик һәм юридик затлар мөлкәте өчен куркыныч булган, Сосновский балтырганын (химик, механик һәм башкалар) юкка чыгару, юкка чыгару буенча чаралар үткәрү, гражданны тормышы һәм сәламәтлеге өчен куркыныч булган корыган агачларны һәм яшел утыртмаларны вакытында кисеп алу;
- 11) Сосновский Балтырганын бетерү буенча чаралар чәчәк ату башланганчы, гербицидлар һәм (яки) арборицидлар белән үсемлек үсентеләрен сиптерү; коры үсемлекләрне кисү, жыю, тамыр системасын казу; туфракны эшкәртү, күпьялык үләннәр чәчү юлы белән үткәрелергә тиеш;
- 12) коммуналь билгеләнештәге объектлар, инженерлык коммуникацияләре (корылмалар), юллар, күперләр, жәяүлеләр үтү урыннары төзелгәннән, реконструкцияләнгәннән һәм ремонтланганнан соң төзекләндерүнең бозылган элементларын торгызу, реставрация, археология һәм башка жир эшләре үткәрү;
- 13) гамәлдәге дәүләт стандартлары таләпләренә ярашлы рәвештә карау һәм яңгыр кабул итү коеларын (яңгыр канализациясе), жир асты коммуникацияләре коеларын (корылмаларын) карап тоту;
- 14) төзелеш мәйданчыкларының, шул исәптән төзелеп бетмәгән объектларның коймаларын карап тоту. Эшләр башкарылмаган төзелеп бетмәгән объектлар тиешле эстетик күренешкә ия һәм кешеләрнең һәм транспортның иминлеген тәмин итүче төзелеш чөптәләре белән ябылырга тиеш;
- 15) жимерелгән (жимерелгән, сүтелгән) биналарның, корылмаларның жир участкаларын коймаларны урнаштыру һәм тоту, чит кешеләрнең территориягә үтеп керү мөмкинлеген һәм (яки) калдыкларны санкцияләнмәгән урыннарда урнаштыру мөмкинлеген булдырмау;
- 16) шәхси торак йорт яки хужалык корылмалары төзелешен жир участогы хужасы гамәлгә ашырган очракта, Алексеевск шәһәр жирлеген башкарма комитетының язма рөхсәте булганда, йорт хужалыгына якин территориядә, шул исәптән урамда, төзелеш материалларын вакытында сакларга рөхсәт ителергә мөмкин. Төзелеш материаллары кешеләрнең тормышына һәм сәламәтлегенә зыян китерүне, шулай ук жимерелү, егылу яки башка йогынты нәтижәсендә өченче затларның милкенә зыян китерүне булдырмау ысулы белән урнаштырылырга тиеш.

Бүлек 10. Юлларны карап тоту

Статья 38

1. Юлларны карап торуну тээмин итүче (подрядчы, башкаручы) билгелэмәсе нәтижеләре буенча әлеге төр эшләренә башкаруга муниципаль контрактлар төзегән оешмалар башкара.
2. Юл территорияләрен карап тоту үз эченә ала:
 - 1) юлларны, тротуарларны, ясалма юл корылмаларын, квартал эчендәге юлларны ремонтлау;
 - 2) тротуарлардан (йөтүче зоналарыннан, юллардан) һәм юлның йөрү өлешенән, ясалма юл корылмаларыннан пычрак, чүп-чар, кар һәм боз (бозлавык) жыю;
 - 3) юл япмаларын юу һәм сугару;
 - 4) газоннар һәм яшеллекләр турында кайгырту;
 - 5) тышкы яктырту терәкләрен һәм тимер юл транспортының контакт челтәрен ремонтлау;
 - 6) кече архитектура формаларын ремонтлау һәм буяу;
 - 7) ясалма юл корылмалары составына керүче күзәтү һәм яңгыр кабул итү коеларын, тау канауларын һәм ачык лотокларны төзү, ремонтлау һәм чистарту;
 - 8) коймаларны, рәшәткәләрен, турникетларны, кечкенә архитектура формаларын төзү, ремонтлау һәм ел саен буяу.

Статья 39

1. Юридик затларга, шәхси эшмәкәрләргә һәм миләкләрендә һәм (яки) файдалануында транспорт чаралары булган гражданның транспорт чараларының чиста тышкы кыяфәтен тээмин итәргә кирәк.

Статья 40

1. Рөхсәт ителми (тыела):
 - 1) йөкне тарттырып кайту;
 - 2) урамнарда рельсларны, бүрәнәләрен, тимер балкаларны, торбаларны, кирпичне, башка авыр әйберләрен, конструкция детальләрен төяү-бушату эшләре вакытында ташлау, шулай ук аларның грунттын юлларда, тротуарларда, бүленгән мәйданчыклардан тыш газоннарда жир эшләре үткәргәндә жыю;
 - 3) каты япмалы юллардан, гусеницалы һәм пневмоходлы машиналар йөртү;
 - 4) квартал эчендәге жәяүлеләр коммуникацияләрендә автотранспортны урнаштыру һәм булуы;
 - 5) моның өчен билгеләнгән урыннардан тыш транспорт чараларын юу;
 - 6) асфальт белән капланган юлларда үз юлы белән гусеницалы механизмлы машиналар хәрәкәте;
 - 7) үз юлы белән авыр, авыр үзйөрешле машиналар һәм механизмнар хәрәкәте, аларның йөрү өлешенә удель авырлыгы билгеләнгән нормалардан һәм күрсәтмәләрдән артык;
 - 8) жир, чүп-чар, сыек төзелеш материаллары, жиңел савыт, брезент яки территорияләренң пычрануын булдырмаучы башка материал белән капланмаган яфраклар ташу;
 - 9) юлларның йөрү өлешенә һәм аларга якин территориягә кар, боз, пычрак, житештерү һәм куллану калдыкларын ташлау;

- 10) юлларда, тротуарларда, газоннарда һәм яшеллекләрдә пычрак, чүп-чар складлау;
- 11) жылы чорда юлларның һәм тротуарларның йөрү өлешен дымландырмыйча жыештырырга;
- 12) юлның юл өлешен юганда газоннарга, тротуарларга һәм башка транспорт инфраструктурасы объектларына пычрак һәм чүп-чарны агызырга;
- 13) юлның йөрү өлешенә, тротуарга транспорт чарасы белән ташу вакытында бетон эремәсе, битум салу, шулай ук аларны бу максатлар өчен билгеләнмәгән транспорт чаралары белән ташу;
- 14) теләсә нинди сыеклыкны юл өлешенә, тротуарга, кюветка, яшеллекле территориягә ташлау;
- 15) юлларда, тротуарларда, газоннарда бетон, башка төзелеш эремәләре эерләү;
- 16) ел фасылына карамастан, автотранспортны күпкатлы йортның керү тамбуры алдындагы мәйданчыкта, газоннарда һәм яшеллекләрдә, елның вакытына карамастан, балалар, спорт һәм уен мәйданчыкларында, кер киптерү һәм келәмнәрне чистарту мәйданчыгында, тротуарларда, ял итү урыннарында, кешеләрнең күпләп булу урыннарында, пляжларда, скверларда урнаштыру һәм булуы;
- 17) транспорт чараларының (махсус транспорт чараларынан тыш) су саклау зоналары чикләрендә урнашуы һәм керүе, аларның юллар буенча хәрәкәт итүеннән һәм юлларда һәм каты япмалы махсус жиһазландырылган урыннарда тукталуынан тыш;
- 18) шәхси автотранспорт хужаларына кышкы вакытта озак вакыт (2 сәгатътән артык) транспорт чараларын саклау һәм урнаштыру өчен торак пункт урамнарының һәм ишегалды эчендәге юлларның йөрү өлешен куллану тыела;
- 19) авыр йөк транспорт чаралары, шулай ук махсус рөхсәтсез махсус техника, Алексеевск шәһәр жирлегә территориясен жыештыру вакытында чүп-чарны оешкан рәвештә чыгаруны гамәлгә ашыручы транспорт чараларынан тыш;
- 20) төзелеш мәйданчыкларынан, авария, ремонт һәм башка төр эшләр башкару урыннарынан автотранспорт тәгәрмәчләре белән туфрак һәм пычракны чыгару;
- 21) тимер-бетон блоklar, баганалар, коймалар урнаштыру аша юлларның, тротуарларның йөрү өлешен үз белдегә белән ябу;
- 22) керү (транзит юлдан тыш, йөкләү һәм бушату, дислокация һәм чыгу урынына бару өчен) һәм куркыныч йөкләр (бензовозлар, газ ташучылар) һәм югары куркыныч тудырган башка техниканы ташу өчен билгеләнгән махсус техниканы туктатып тору;
- 23) йөк транспортын һәм прицеplарны, шулай ук милекче йорты ,предприятие оешма территориясеннән тыш башка махсус техниканы (тракторлар, үзйөрешле машиналар) туктату, транспорт чараларын поселок эчендәге махсус юл кырында туктату урыннарынан тыш, пляжларда, ял итү урыннарында, сак зоналарында, яшелләндерелгән территорияләрдә.

Статья 41

1. Юлларны төзекләндерүнең аерым элементларына таләпләр:

- 1) металл юнәлеш бирүче жәяүлеләр коймаларын һәм тротуар баганаларын сезонлы буяу ел саен кышкы сезон тәмамланганнан соң, төзекләндерү айлыгы

- уздырылган чорда башкарыла. Буяу алдыннан коймалар ремонтланырга, пычрактан чистартылырга, юылырга һәм грунтлаштырылырга тиеш;
- 2) Барлык юл билгеләре заказчы билгеләгән срокларда һәм чират тәртибендә юл билгеләрен ясау өчен расланган паспортларга (схемаларга) ярашлы рәвештә башкарылырга тиеш;
 - 3) юлларны билгеләү таләп ителгән төс һәм яктылык - техник характеристикаларны, тоташтыру коэффициентын, эксплуатация чорында мәйдан буенча саклануны тәмин итәргә тиеш;
 - 4) юл билгеләрен ныгыту конструкцияләре һәм системалары күрү шартларына һәм монтажлау мөмкинлегенә бәйле рәвештә сайлана;
 - 5) юл билгеләре төзек хәлдә тотылырга, вакытында чистартылырга һәм юылырга тиеш;
 - 6) вакытлыча урнаштырылган юл билгеләре аларны урнаштыру кирәклеген китереп чыгарган сәбәпләрне бетергәннән соң бер тәүлек эчендә алына;
 - 7) визуаль-коммуникацион Система элементлары (Транспорт һәм жәяүлеләр хәрәкәте юнәлешләре күрсәткечләре, «Алексеевск шәһәр торак пункты» муниципаль берәмлегенен планлаштыру-структура элементлары күрсәткечләре (торак пунктлар, техник объектлар һ.б.), аларга хәрәкәт юнәлешен күрсәтү өчен юлларда һәм транспорт чишелешләрендә урнаштырыла.

Бүлек 11. «Алексеевск шәһәр жирлеге» муниципаль берәмлегенен гомуми файдаланудагы территорияләрен карап тоту һәм төзекләндерү

Статья 42

1. Муниципаль берәмлекнең гомуми файдалану территорияләрендә тыела:
- 1) металл ватыкларын, төзелеш һәм көнкүреш чүп-чарларын, авыл хужалыгы продукциясен һәм калдыкларны (печән, салам, тирес), агач кисемнәрен, утынны, комплектланмаган (төзек булмаган) транспорт чараларын урнаштыру, ягулык-майлау материаллары, нефть продуктлары белән пычратырга, калдыклар чүплекләрен оештырырга;
 - 2) калдыкларны һәм чүп-чарны урнаштыру, калдыкларны жыю өчен махсус урыннар һәм контейнерлардан тыш;
 - 3) стационар булмаган сәүдә объектларын, шулай ук ял итү өлкәсендә хезмәт күрсәтү өлкәсе объектларын (аттракционнар, өстәлеп ясалган батутлар, велосипедлар, роликлар прокаты һәм халыкның ялын һәм күңел ачуын оештыру өчен кулланыла торган башка шундый объектлар) билгеләнгән тәртипне бозып урнаштырырга;
 - 4) махсус билгеләнгән урыннардан тыш, автотототранспорт чараларын юарга һәм чистартырга;
 - 5) коела торган йөкләрне, тузанлы йөкләрне, эретмәләрен, яфракларны, калдыкларны брезент белән яисә юлларның пычрануын булдырмый торган башка материал белән капланмыйча, сыек йөкләрне аларны йөртү өчен билгеләнмәгән транспортта ташу;
 - 6) стационар булмаган объектларны үз белдегә белән урнаштыру;
 - 7) жир эшләрен башкаруга тиешле рөхсәтсез (ордер) эшләр башкарырга;
 - 8) бу максатлар өчен билгеләнмәгән жирләргә жирне, чүп-чарны, калдыкларны, карны, бозны чыгару һәм ташлау;

- 9) урамнарда, тротуарларда, газоннарда төзелеш материалларын сакларга, квартал эчендәге юлларны һәм илтә торган юлларны гамәлдәге законнарны бозып ябарга;
- 10) тәмәке, кәгазь, чүп-чарны газоннарда, тротуарларда, урамнар, майданнар, ишегаллары территорияләренә, паркларда, скверларда һәм башка жәмәгать урыннарына ташларга;
- 11) бакча диваннары, эскәмияләр артында утыру, урналарны пычрату, урам яктырту фонарьларын, башка кечкенә архитектура формаларын бозу яки юк итү;
- 12) себергән чүпне һәм көнкүреш чүп-чарларын кое капкачларына, яңгыр канализациясенә су кабул итү рәшәткәләренә, лотокларда, кюветларда ташларга;
- 13) чүп-чар, яфрак һәм коры үлән, савытларны, житештерү калдыкларын, каты коммуналь калдыкларны яндырырга, учаклар ягарга, шул исәптән предприятиеләренә эчке территорияләрендә һәм шәхси йорт хужалыкларында;
- 14) фасадларны үз белдегә белән үзгәртеп корырга, барлык типтагы гаражларны, утын сарайларын, базларны, утынлыкларны, будкаларны, күгәрченлекләренә, теплицаларны, корылмаларны, коймаларны һәм башка корылмаларны арендага алынган яки миләктә булган жир участкаларынан читтә, шулай ук билгесез урыннарда тышкы мәгълүмат йөртүчеләренә, кече архитектура формаларын урнаштырырга;
- 15) яшеллекләренә йолку, бозу һәм юк итү, агачларда кисемнәр ясау, агачларда гамаклар һәм тирбәлешләр элсәргә, кер киптерү өчен баулар, аларда кадаклар кагарга;
- 16) газоннарны зарарлау һәм юк итү;
- 17) гамәлдәге законнарны бозып, юл япмаларының йөрү өлешенә кар кар көрәргә;
- 18) йорт хайваннарын, кошларны караусыз һәм озата баручы затларсыз урамнарда, авыл хужалыгы жирләрендә, гамәлдәге законнарны бозып, жирлекнең башкарма комитеты билгеләгән йорт хайваннарын һәм кошларын йөртү өчен махсус билгеләнгән урыннардан (көтүлекләрдән) тыш урыннарда булуы;
- 19) зур габаритлы төзелеш чүп-чарларын, кулланылган көнкүреш техникасын һәм жиһазларын, агач кисәкләрен, яшелчә сабакларын контейнерларда һәм контейнер майданчыкларына зур габаритлы чүп-чарны чыгару турында килешү булмаганда һәм гамәлдәге законнарны бозып урнаштырырга;
- 20) комплектланмаган (төзек булмаган) транспорт чарасын, авыл хужалыгы техникасын, прицеplарны һәм ярымприцеplарны, шул исәптән дәүләт теркәү номерларысыз, гамәлдәге законнарны бозып урнаштырырга һәм сакларга;
- 21) юынырга, кер юарга һәм хайваннарны юарга, чишмә, кое, суүткәргеч колонкалары янында, елга, күлләр һәм ясалма (декоратив) сулыкларда автотранспорт чараларын юарга;
- 22) торақ йортның янәшәдәге территориядә, йорт яны участогынан читтә тирес жыю;
- 23) йорт яны территорияләрендә, урам юлларында, урамнарда, урамнардан читтә һәм бу максатлар өчен бүлсз бирелмәгән башка урыннарда житештерү һәм куллану калдыкларын, чүплекләренә һәм пычракларны урнаштыру, тутыру, чыгару, агызу. Канализациясе булмаган торақ биналарда зур әйберләренә чокырга элсгүенә комачаулаучы каплагычы, төбө, стеналары һәм рәшәткәле капкачлары булган туалет һәм юыну пычракларын жыю өчен жылытылган чокырлар каралган;

- 24) йөк ташу, рельсларны, бүрэнэләрне, тимер балкаларны, торбаларны, кир-печне һәм башка авыр әйберләрне тарттырып кайту, төяү- бушату эшләре вакы-тында ташлау, башмаклы йөрү алымы булган машиналарның каты япмалары булган урамнар буйлап йөртү, квартал жәяүлеләр юллары, тротуарлар һәм га-зоннар эчендә зур йөк транспортының хәрәкәте һәм тукталышы;
- 25) автотранспорт тәгәрмәчләре белән торак пункт территориясенә туфрак һәм пычракны чыгару;
- 26) транспорт чараларын яшелләндерелгән территорияләрдә торак пунктлар чикләрендә (шул исәптән газоннар, чәчәк бакчалары һәм үләнле үсемлекләр белән биләнгән башка территорияләр), балалар һәм спорт майданчыкларында, хайваннар йөрү өчен майданчыкларда, шулай ук йорт яны территориясендә урнашкан хужалык майданчыкларында урнаштырырга;
- 27) йөк транспорты һәм прицеplar, шулай ук башка махсус техника (тракторлар, үйөрешле машиналар) транспорт чараларын урнаштыру өчен махсус бүлеп бирелгән оешмалар предприятиесе жиреннән, милекченең йорт хужалыгы территориясеннән читтә тору.

Бүлек 12. Шәхси торак йортларны карап тоту һәм аларга якин территорияләрне төзекләндерү

Статья 43

1. Шәхси торак йортларның милекчеләре (яки) яллаучылары (алга таба- торак йортларның хужалары), әгәр закон яки килешүдә башкасы каралмаган булса, бурычлы :
- 1) торак йортлар фасадларының, коймаларның , шулай ук йорт хужалыгы чикләрендәге башка корылмаларның тиешле торышын тәэмин итәргә һәм аларны ремонтлау һәм буяуны вакытында башкарырга;
 - 2) торак йортта номер билгесе булу һәм аны төзек хәлдә тотарга;
 - 3) караңгы вакытта (алар булганда)яктырту фонарьларын кабызырга;
 - 4) йорт хужалыгы территориясен тәртиптә тотарга;
 - 5) йорт хужалыгы чикләрендә яшеллекләрне тәртиптә тотарга, куакларны һәм агачларны санитар кисәргә, газүткәргечләрнең, кабель һәм һава электр тапшыру линияләренең һәм башка инженерлык челтәрләренең саклау зонасында агачлар утыртуга юл куймаска;
 - 6) йорт яны жир кишәрлегендә үләнне чабарга;
 - 7) су агымы өчен канауларны һәм торбаларны чистартырга, язгы чорда эрегән суларны үткәрүне тәэмин итәргә;
 - 8) янәшәдәге территориядән чистартылган карны транспорт чараларының йөрүе һәм күзәтүе, инженерлык коммуникацияләренә һәм корылмаларына керү, жәяүлеләр үтүе һәм яшеллекләрнең саклануы тәэмин ителсен өчен жыярга;
 - 9) үзәкләштерелгән канализация булмаганда бирелгән жир участогы чикләрендә санитар нормаларга ярашлы рәвештә жирле канализация, юыну чокыры, бәдрәф жиһазландырырга, аларны даими рәвештә чистартырга һәм дезинфекцияләргә;
 - 10) каты коммуналь калдыкларны махсус майданчыкларда урнаштырылган контейнерларга жыюны башкарырга;

11) билгелэнгэн тэртипкэ ярашлы рэвештэ каты көнкүрөш һәм эре габаритлы калдыкларны вакытында жыюны һәм чыгаруны тээмин итэргэ.

Статья 44

1. Шәхси торак төзелеше территориясендә рөхсәт ителми:

- 1) йорт биләмәсе читендә койма урнаштыру;
- 2) йорт биләмәләрендә һәм аларга яқын территорияләрдә яфракларны, теләсә нинди калдыкларны һәм чүп-чарны яндырырга;
- 3) йорт хужалыгы территориясендә тирес, күмер, савыт, утын, эре габаритлы калдыклар, төзелеш материаллары жыярга;
- 4) «Алексеевск шәһәр жирлегә» муниципаль берәмлеге жирләрендә йорт хужалыгы территориясеннән читтә транспорт чараларын юарга;
- 5) вәкаләтле органнар белән килешмичә йорт хужалыгы территориясендә ишегалды корылмалары төзү, чокырлар, бәдрәфләр төзү;
- 6) әлеге территориянең урам юлларында махсус транспорт һәм урып-жыю техникасына керүне кыенлаштыручы яки аларга комачаулаучы киртәләр урнаштырырга;
- 7) территорияне төзекләндерү элементларын жиимерегә һәм бозарга, сулыкларны пычратырга;
- 8) йорт хужалыгы территориясеннән читтә, «Алексеевск шәһәр жирлегә» муниципаль берәмлеге жирләрендә комплектланмаган (төзек булмаган) транспорт чарасын саклау һәм урнаштыру;
- 9) тирә-якны теләсә нинди калдыклар белән чүпләргә;
- 10) чүп-чар, кар, боз чүпләкләре оештыру.

Бүлек 13. Яңгыр канализациясе челтәрләрен карап тоту

Статья 45

1. Күзәтү һәм яңгыр кабул итү коелары, жир асты коммуникацияләре коелары, люклар (рәшәткәләр) ябык хәлдә булырга һәм транспортның һәм жәяүлеләреннән куркынычсыз хәрәкәтен тээмин итүче төзек хәлдә тотылырга тиеш.
2. Яңгыр канализациясе челтәрләренең төзек техник торышы өчен жаваплылык (шул исәптән люкларны, рәшәткәләрне вакытында ябу) эксплуатацияләүче оешмаларга йөкләнә.

Статья 46

1. Кабул итү, тупик, күзәтү һәм башка коеларны һәм камераларны саклау, чистарту һәм техник яктан төзек хәлдә тоту аларның хужалары тарафыннан гамәлдәге дөүләт стандартлары таләпләренә ярашлы рэвештә тээмин ителә.
2. Алексеевск шәһәр тибындагы бистәдәге магистраль һәм квартал эчендәге яңгыр канализациясе челтәрләрен карап тоту һәм эксплуатацияләү шәһәр бюджетында бу максатларга каралган акчалар чикләрендә махсуслаштырылган оешмалар белән төзелгән килешүләр нигезендә башкарыла. Яңгыр канализациясенең ведомство челтәрләрен карап тоту һәм эксплуатацияләү тиешле оешмаларның акчалары хисабына башкарыла.
3. Хужасыз инженерлык коммуникацияләре һәм күзәтү коелары юлларны карап тотуны гамәлгә ашыручы махсус оешмалар тарафыннан тиешле куркынычсыз хәлдә тотылырга тиеш.

4. Яңгыр кабул итүче коелар рәшәткәләре даими рәвештә чистартылган хәлдә булырга тиеш. Аларның үткәру сәләтен чикләүче рәшәткәләрне һәм коеларны тыгылдырырга, тутырырга ярамый. Яңгыр канализациясенә күзәтү һәм яңгыр кабул итү коеларын профилактик тикшерү һәм аларны чистарту елына ике тапкырдан да сирәгрәк башкарылмый. Күзәтү һәм яңгыр кабул итү коеларын чистартканнан соң, чыгарылган пычрануның барлык төрләре махсус майданчыкларда кичекмәстән чыгарылырга һәм утильләштерелергә тиеш.

Статья 47

1. Урамнарны, биналарны, корылмаларны су басу, суүткәргеч, канализация, яңгыр жайланмалары, системалар, челтәрләр һәм корылмалар төзек булмау сәбәпле су агып китүдән бозлар барлыкка килү, шулай ук газоннарға, тротуарларға, урамнарға һәм ишегалды территорияләренә су ташлау, суырту яки агызу рәхсәт ителми.

2. «Алексеевск шәһәр торак пункты» муниципаль берәмлеге территориясендә, вәкаләтле органнар белән килешмичә, суырткыч коелар, парга әйләндерү майданчыклары төзү рәхсәт ителми.

Статья 48

1. Күзәтү коелары люклары өслеге юллар, тротуарлар, жәяүлеләр юллары, яшел зоналар белән бер тигезлектә башкарылырга тиеш. Күзәтү коелары люкларының юл өлеше, тротуарлар, жәяүлеләр юллары, яшел зоналар белән өслеге 2 см - дан артык булмаган, яңгыр кабул итү коелары белән 3 см-дан артык булмаган тоташу дәрәжәсе тайпылышына юл куела.

Статья 49

1. Капкачлары яки рәшәткәләре жимерелгән яки юк булган коммуникация коелары, ачыкланганнан соң ук, челтәрне эксплуатацияләүче оешма тарафыннан киртәләнергә, тиешле кисәтү билгеләре белән билгеләнергә һәм билгеләнгән срокларда алыштырылырга тиеш.

Статья 50

1. Инженерлык челтәрләрендә планлы эшләр вакытында канализация агынтыларын канализация челтәренә иң якин коеларына, суүткәргеч суына һәм жылылык челтәрләреннән суны яңгыр канализациясенә (ул булганда) агызу башкарыла. Юлга су ташлау тыела. Башка техник калдыкларны (шул исәптән нефтьле сыеклыкларны, шламнарны һәм тозлы техник суны) ташлау норматив-хокукый актларга һәм технологик регламентларга төгәл туры китереп башкарыла. Агып чыгу нәтижеләрен бетерү зыян күргән инженерлык челтәрләре хужалары көче һәм акчалары хисабына башкарыла.

Бүлек 14. Техник элемент чаралары челтәрләрен карап тоту

Статья 51

1. Торак пунктлар чикләрендә биналарны инженер-техник тәмин итү өчен билгеләнгән кабель элемент линияләрен, телевидение, радио, Интернет һәм башка шундый челтәрләрне урнаштыру жир асты ысулы белән башкарыла (траншеяләрдә, каналларда, тоннельләрдә).

2. Тышкы коммуникацияләрне биналарга башка ысул белән (һава, жир өстендәге) үткәру аларны эксплуатацияләүче оешмаларның тиешле техник

шартларын алу шарты белән жир астында урнаштыру мөмкин булмаган очракта гына рөхсәт ителә.

3. Асылмалы элемент линияләрен һәм һава-кабель үтүләрен ныгыту сыйфатында кулланырга ярамый:

1) жәмәгать һәм тимер юл транспорты контакт челтәрләренең һәм тышкы яктырту терәкләренең терәкләрен һәм эленмәләр элементларын;

2) автомобиль юлларын төзекләндерү элементлары: юл коймалары, светофорлар, юл билгеләре урнаштыру өчен билгеләнгән элементлар һәм конструкцияләр;

3) бина һәм корылмаларның фасадлары, түбәләре, стеналары элементлары (төтен чыгару, вентиляция, телевидение һәм радионың коллектив кабул итү системалары антенналары, фронтоннар, козыреклар, ишекләр, тәрәзәләр).

4. Рөхсәт ителми:

1) элемент кабельләрен бер бинадан икенчесенә һава ысулы белән сузу вакытында юлларны кисеп чыгу;

2) кабель запасларын тарату муфта шкафыннан читтә урнаштырырга.

Статья 52

1. Милекчеләр (хужалар) техник элемент чараларын (кабельләр, кабельләрне ныгыту элементлары, бүлү һәм муфта шкафларын һәм башкалар), шулай ук алар ярдәмендә тоташтырыла торган техник жайланмаларны тиешле хәлдә (изоляция тышчасы өзелүгә һәм/яки булмауга, буяу булмауга, коррозиягә һәм/яки механик зыянга юл куймаска, чыбыкларның салынуына һәм/яки аларны яктырту һәм электр тапшыру линияләре терәкләренә чорнауга юл куймаска) тиешле хәлдә тотарга тиеш.

Бүлек 15. Тышкы яктырту объектларын (чараларын) карап тоту

Статья 53

1. Тышкы яктырту элементларына: яктырткычлар, кронштейннар, терәкләр, чыбыклар, кабельләр, энергия чыганаclarы (шул исәптән жыюлар, туклану пунктлары, идарә итү тартмалары) керә.

Статья 54

1. Торак пунктлар территориясендәге урамнар, юллар, майданнар, жәяүлеләр тротуарлары, торак кварталлар, ишегаллары, предприятиеләр, учреждениеләр, оешмалар территорияләре, шулай ук ижтимагый һәм торак биналарның аншлаgлары һәм номер билгеләре, юл билгеләре һәм күрсәткечләре, мәгълүмат элементлары һәм витриналар тәүлекнең караңгы вакытында яктыртылырга тиеш.

2. Урамнарны, юлларны, майданнарны, микрорайон территорияләрен тышкы яктырту кичке караңгыда табигый яктырту дәрәжәсе 20 лк кадәр кимегәндә кабызыла, ә иртәнге эңгер -меңгердә 10 лк кадәр күтәрелгәндә сүндерелә.

3. Торак йортларның подъездларын тышкы яктырту жайланмаларын, йортларның аншлаgларын һәм номер билгеләрен һәм урам күрсәткечләрен, шулай ук архитектура-сәнгать яктырту системаларын эшләтеп жибәрү һәм сүндерү урамнарны тышкы яктырту режимында башкарыла.

4. Биналарның һәм корылмаларның милекчеләре, милек формаларына карама-стан, закон нигезендә килешенгән проектка ярашлы рәвештә биналарның һәм корылмаларның архитектура-сәнгать яктыртуының булуын һәм эшләвен тәмин итәргә тиеш.

Статья 55

1. Төп юлларда, майданнарда һәм урамнарда эшләми торган яктырткычлар саны 3 проценттан артмаска тиеш, башка территорияләрдә (квартал эчендәге юллар, ишегалды территорияләре) 5 процент.
2. Терегөмөшле газ разрядлы лампалар махсус бу максатлар өчен бүлөп бирелгән биналарда сакланырга һәм утильләштерү өчен махсус предприятиеләргә чыгарылырга тиеш. Күрсәтелгән лампаларны чүпләкләргә һәм чүп эшкәртү заводларына чыгарырга ярамай.

Статья 56

1. Металл терәкләр, кронштейннар һәм тышкы яктырту җайланмаларының башка элементлары чиста булырга, авышлык, коррозия чыганагы булмаска һәм кирәк булганда милекчеләр (хужалар, кулланучылар) тарафыннан буялырга һәм төзек хәлдә тотылырга тиеш. Тышкы яктырту таянычлары, тимер юл транспортының контакт челтәре таянычлары, саклагыч, аергыч коймалар, юл корылмалары һәм юл җиһазлары элементлары буялырга, язулардан һәм теләсә нинди мәгълүмати-басма продукциядән чистартылырга, төзек хәлдә һәм чисталыкта тотылырга тиеш.
2. Бердәм тышкы яктырту системасына тоташтырылган юл, урам һәм йорт яны яктыртуларын карап тотуны һәм ремонтлауны тәмин итүче (подрядчы, башкаручы) билгеләмәсе нәтижеләре буенча әлеге төр эшләрне башкаруга муниципаль контракт төзегән вәкаләтле орган яки оешма башкара.
3. Торак йортларның кереш бүлү җайланмаларына тоташтырылган йорт яны яктыртуын саклау һәм ремонтлауны идарәче оешмалар башкара.
4. Яктырту терәкләрендә һәм тимер юл транспортының контакт челтәрендә урнаштырылган барлык элементларның һәм объектларның төзек һәм куркынсыз торышы һәм канәгатьләнәрлек тышкы кыяфәте өчен әлеге терәкләрнең хужасы (кулланучысы) җаваплы.
5. «Алексеевск шәһәр җирлеге» муниципаль берәмлеге территориясендә урнашкан мачталар һәм тышкы яктырту терәкләре, электр тапшыру линияләре һәм югары вольтлы линияләр тирәсендәге территорияләрне җыештыру өчен җаваплылык аларны эксплуатацияләү өчен җаваплы затларга йөкләнә.
6. Трансформатор һәм бүлү подстанцияләренә, автомат режимда эшләүче башка инженерлык корылмаларына (хезмәт күрсәтүче персоналсыз) якин территорияләрне җыештыруны территория хужаларына, әлеге объектларның хужаларына үткәрергә киңәш ителә.

Статья 57

1. Тышкы яктырту терәкләрен алыштырганда, конструкцияләр өч тәүлек эчендә сүтелергә һәм челтәр хужалары тарафыннан чыгарылырга тиеш. Тышкы яктыртуның җимерелгән терәкләрен чыгару юллардагы терәк хужасы тарафыннан шундук, калган территорияләрдә мондый ихтыяж ачыкланганнан соң (демонтажланганнан соң) бер тәүлек дәвамында башкарыла.
2. Аерым яктырткычларның балкып тору вакыты житешсезлекләрен торгызу ачыкланганнан яки тиешле хәбәр килгәннән соң 10 тәүлектән артмаска тиеш.

Статья 58

1. Чыбыкларның өзекләре, терәкләрнең, изоляторларның зарарланулары булганда, тышкы яктырту жайланмаларын эксплуатацияләү рөхсәт ителми. Электр үткәргечләре өзелү яки терәкләрнең зарарлануы белән бәйле тышкы яктырту жайланмалары эшендә тәртип бозуларны, ачыкланганнан соң ук кичекмәстән төзәтергә кирәк.

2. Чыбыкларны һәм кабельләрне челтәргә һәм тышкы яктырту жайланмаларына рөхсәтсез тоташтыру һәм тоташу рөхсәт ителми.

Статья 59

1. Тышкы яктырту объектлары яки тышкы яктырту чаралары белән жиһазландырылган объектлар, шулай ук тышкы яктырту объектларына (чараларына) хезмәт күрсәтүче оешмаларның милекчеләре (хужалары) бурычлы:

- 1) урамнарның, юлларның тиешле яктыртылуын, терәкләрнең һәм яктырткычларның, яктырту жайланмаларының сыйфатын күзәтергә, бозылган яки зыян күргән очракта вакытында ремонт ясарга;
- 2) билгеләнгән тәртип буенча яктырткычны кабызу һәм сүндерүне күзәтергә;
- 3) тышкы яктырткычны урнаштыру, карап тоту, урнаштыру һәм эксплуатацияләү һәм бизәү кагыйдәләрен үтәргә;
- 4) тышкы яктырткычларның фонарларын вакытында алыштырырга.

Бүлек 16. Кече архитектура формаларын карап тоту

Статья 60

1. Кече архитектура формаларына керә: монументаль-декоратив бизәү элементлары, мобиль һәм вертикаль яшелләндерү өчен жайланмалар, су жайланмалары, муниципаль жиһазлар, Алексеевск шәһәр тибындагы бистә территориясендәге коммуналь-көнкүреш һәм техник жиһазлар.

2. Кече архитектура формаларын карап тоту бирелгән жир кишәрлекләре чикләрендә, гомуми файдаланудагы территорияләрдә хокук ияләре тарафыннан тәмин ителә-вәкаләтле орган тарафыннан тәмин итүче (подрядчы, башкаручы) билгеләмәсе нәтижеләре буенча әлеге төр эшләрне башкаруга муниципаль контракт төзегән оешма белән контракт (киләшү) нигезендә тәмин ителә.

Статья 61

1. Кече архитектура формалары ияләре бурычлы:

- 1) кечкенә архитектура формаларын чисталыкта һәм төзек хәлдә тотарга;
- 2) язгы чорда кече архитектура формаларын планлы тикшерү, аларны иске буядан, тутыкмадан чистарту, юып, буяу, шулай ук сынган элементларны алыштыру;
- 3) кышкы чорда кечкенә архитектура формаларын, шулай ук аларга якынлашу юлларын кардан һәм боздан чистартырга;
- 4) тигез өслекле чикләнгән комлыклар корырга, комлыкларда елга кимендә бер тапкыр комны алыштырырга;
- 5) балалар, спорт, хужалык майданчыклары һәм ял итү майданчыклары жиһазларының конструктив элементларының ныклыгы, ышанычлылыгы һәм куркынычсызлыгы таләпләренә туры килүен күзәтергә;
- 6) фонтаннар эшләгән чорда су өслеген чүп-чардан көн саен чистартуны башкарырга.

Статья 62

1. Рөхсәт ителми:

- 1) максатсыз кечкенә архитектура формаларын куллану (балалар уен майданчыкларында өлкәннәрнең ял итүе, спорт майданчыкларында кер киптерү һ. б.);
- 2) теләсә нинди мәгълүмати-басма продукцияне кече архитектура формаларына элергә һәм ябыштырырга;
- 3) кечкенә архитектура формаларын һәм аларның конструктив элементларын вату һәм бозу;
- 4) фонтаннарда су коену.

Бүлек 17. Стационар булмаган объектларны карап тоту

Статья 63

1. Стационар булмаган объектларны урнаштыру мондый объектларны урнаштыру схемасы буенча муниципаль хокукый акт белән билгеләнгән тәртиптә башкарыла.
2. Тышкы габаритлары буенча вак ваклап сату чөлтәре объектынның максималь гомуми майданы 60 кв. м.
3. Жир участогын арендау срогы тәмамлангач, стационар булмаган объект арендатор тарафыннан сүтелергә, ә жир участогы азат ителергә һәм башлангыч хәлгә китерелергә тиеш.

Статья 64

1. Стационар булмаган объектларның хужалары булган юридик һәм физик затлар бурычлы:
 - 1) аларны ремонтлау һәм буяу. Ремонт проект документациясендә билгеләнгән тышкы күренешне һәм төсне саклауны исәпкә алып башкарылырга тиеш;
 - 2) янәшәдәге территориядә яшеллекләрнең, газоннарның, бордюр ташының, кечкенә архитектура формаларының (алар булганда) саклануын күзәтергә, әлеге Кагыйдәләрдә билгеләнгән таләпләргә ярашлы рәвештә күрсәтелгән территорияне карап тотарга;
 - 3) стационар булмаган объектлар янында урналар урнаштырырга, кирәк булганда урналарны буярга һәм калдыклардан чистартырга.

Статья 65

1. Рөхсәт ителми:

- 1) стационар булмаган объектларга пристройлар, козыреклар, навеслар һәм проектларда каралмаган башка конструкцияләр төзү;
- 2) стационар булмаган объектлар янында сәүдә-суыту жиһазларын кую;
- 3) стационар булмаган объектларда һәм аларның түбәләрендә савыт-саба, товарлар, детальләр, көнкүреш һәм житештерү характерындагы башка әйберләрне жыйрга, шулай ук стационар булмаган объектларны склад максатлары өчен кулланырга;
- 4) стационар булмаган объектлар арасындагы янгынга каршы бушлыкларны жиһазлар, калдыклар белән тутырырга;
- 5) стационар булмаган объектларны биналарның аркаларында, газоннарда, майданчыкларда (балалар, ял, спорт, транспорт тукталышлары), суүткәргеч һәм канализация чөлтәрләренен, торба үткәргечләренен саклау зонасында, шулай

ук торак биналарның тәрәзәләреннән, сәүдә предприятиеләре витриналарына кадәр - 20 мдан ким, агач кәүсәсенә кадәр - 3 мдан ким арада урнаштыру.

Бүлек 18. Төзелеш эшләрен башкару урыннарын карап тоту

Статья 66

1. Төзелеш мәйданчыкларын һәм аларга якин территорияләренә карап тоту, ремонт, төзелеш һәм башка эш төрләре тәмамланганнан соң төзекләндерү төзүчегә йөкләнә.

2. Төзелеш, ремонт һәм башка төр эшләр башланганчы тиешле:

1) төзелеш мәйданчыгы территориясенә бөтен периметры буенча Башкарма комитетның хокукый актлары таләпләренә туры китереп типовой койма урнаштырырга;

2) төзелеш мәйданчыгының гомуми тотрыклылыгын, ныклығын, ышанычлылыгын, эксплуатация куркынычсызлыгын тәмин итәргә;

3) төзелеш мәйданчыгының тиешле техник торышын, аның чисталыгын, пычрактан, кардан, боздан, мәгълүмати-басу продукциясеннән вакытында чистартылуын күзәтергә;

4) төзелеш мәйданчыгы территориясенә кәргәндә төзелеш объектының гамәлдәге төзелеш нормалары һәм кагыйдәләре таләпләренә җавап бирүче мәгълүмат щитын урнаштырырга һәм аны тиешле хәлдә тотарга;

5) җәяүлеләр өчен вакытлыча тротуарлар төзелешен тәмин итәргә;

6) төзелеш мәйданчыгын периметры буенча тышкы яктыртуны тәмин итәргә;

7) төзелеш мәйданчыгына төзекләндерелгән керү юлларын, мәйданчык эчендәге юлларны һәм урамнарның (юлларның) йөрү өлешенә пычрак һәм чүп-чарны чыгаруны булдырмаучы транспорт чаралары тәгәрмәчләрен чистарту яки юу пунктларын җиһазландырырга;

8) төзелеш мәйданчыгына керү юлларында ябык циклы йөк автотранспорты хәрәкәте маршрутын (10 тоннадан артык) килештерү, юлларның һәм үтү юлларының саклануын тәмин итәргә;

9) төзелеш мәйданчыгы территориясендә каты көнкүреш, эре габаритлы һәм төзелеш калдыкларын жыю өчен контейнерлар һәм (яки) бункерлар булуны тәмин итәргә;

10) төзелеш мәйданчыгы территориясеннән билгеләнгән тәртиптә каты көнкүреш, эре габаритлы һәм төзелеш калдыкларын чыгаруны оештыруны тәмин итәргә;

11) төзелеш мәйданчыгы территориясеннән җыелган һәм калдыклар булмаган карны билгеләнгән тәртиптә килешенгән махсус билгеләнгән урыннарда чыгаруны тәмин итәргә;

12) эш башкарганда төзелеш мәйданчыгының янәшәдәге территориясен, аңа керү юлларын һәм тротуарларны пычрактан, чүп-чардан, кардан, боздан (елның (кыш, җәй) вакытын исәпкә алып) көн саен җыештыруны тәмин итәргә;

13) эш башкарганда җир асты инженер коммуникацияләренә, тышкы яктырту чөптәренә, яшеллекләренә һәм кече архитектура формаларының саклануын тәмин итәргә.

3. Төзелеш һәм (яки) ремонт эшләре алып барылуның бөтен чоры дәвамында әлеге Кагыйдәләр таләпләрен үтәргә, шулай ук эш башкарганда җимерелгән

һәм зыян күргән юл япмаларын, яшеллекләргә, газоннарны, тротуарларны, авышлыктарны, кечкенә архитектура формаларын торгызырга.

4. Төзелеш материаллары, жиһазлар, автотранспорт һәм күчмә механизмнар, ярдәмче биналар, эшчеләргә һәм хезмәткәрләргә вакытлыча тору өчен көнкүреш вагончыктары, төзелеш калдыктарының транспорт партияләрен вакытлыча саклау һәм туплау өчен урыннар төзелеш оештыру проектына ярашлы рәвештә төзелеш мәйданчыктары чикләрендә урнаштырыла.

Статья 67

1. Рөхсәт ителми:

- 1) эш көннәрендә 22.00 сәгатътән алып 06.00 сәгатъкә кадәр, ә ял көннәрендә 22.00 сәгатътән алып 09.00 сәгатъкә кадәр гражданның шәхси һәм жәмәгать иминлеген тәмин итү белән бәйләп коткару, авария-тергезелеш һәм башка кичектергесез эшләрдән тыш, тынлыкны бозу белән бергә төзелеш, ремонт, төяү-бушату һәм башка эшләргә оештыру һәм торак зонасы янында үткөрү;
- 2) Башкарма комитетның тиешле рөхсәтеннән башка юлларның һәм тротуарларның йөрү өлешен тарайту яки ябу;
- 3) чүп-чарны яндыру һәм төзелеш калдыктарын утильләштерү;
- 4) грунт, чүп-чар, коела торган төзелеш материалларын, жиңел савытларны, киселгән агачларны юлларны пычратмый торган брезент яисә башка материал белән капламыйча, шулай ук төзелеш катнашмаларын һәм эремәләрен (шул исәптән цемент-ком эремәсен, известь, бетон катнашмаларын) юлга, тротуарга, юл кырына яисә юлга якин газ полосасына кою мөмкинлеген юкка чыгаручы чаралар күрмичә генә күчереп йөртергә.

Бүлек 19. Жирләү урыннарын карап тоту

Статья 68

1. Этик, санитар һәм экологик таләпләргә туры китереп бирелгән жирләү урыннарын тоту федераль закон таләпләренә һәм муниципаль хокукый акт белән билгеләнгән жирләү урыннарын тоту кагыйдәләренә ярашлы рәвештә башкарыла.
2. Жирләү урыннарын санитар рәвештә тәмин итүчеләргә (подрядчы, башкаручы) билгеләү нәтижәләргә буенча әлегә төр эшләргә башкаруга муниципаль контракт төзөгән оешма башкара.

Статья 69

1. Жирләү урыннарын карап тоту таләпләре:

- 1) зиратлардагы жәмәгать бәдрәфләргә чиста һәм төзек хәлдә булырга тиеш. Жәмәгать бәдрәфләргә территориясендәге урналар чистартылырга тиеш;
 - 2) зират территориясендәге чүп контейнерлары һәм урналар чистартылырга тиеш. Калдыктар тупланган саен, 3 көнгә бер тапкырдан да сирәк булмаган вакытта чыгарылырга тиеш;
 - 3) авария хәлендәге һәм ауган агачлар булырга тиеш түгел. Авария хәлендәге агачлар киселергә тиеш;
2. Кышкы чорда жирләү урыннарын карап тоту үзенчәлекләре:

- 1) зиратларның үзәк юллары, керү юллары, тротуарлар киңәйтелергә һәм кардан чистартылырга тиеш. Боз калдыклары булмаган тигез кар булырга булырга мөмкин;
 - 2) үзәк юллар, керү юллары, тротуарлар бозга каршы материаллар белән эшкәртелергә тиеш. Юлларның һәм тротуарларның йөрү өлешен эшкәртү кар юганнан соң ук башлангычга тиеш;
 - 3) беренче чиратта карны чыгару, бозны вату һәм үзәк һәм керү юлларыннан кар-боз жыелмаларын бетерү;
 - 4) жирләү урыннарының жәяүлеләр зоналарында бозга каршы материаллар кулланырга, юллардан чистартылган тозлы карны һәм бозны каберләргә, газоннарга, куакларга өяргә ярамый.
3. Жәйге чорда жирләү урыннарын карап тоту үзенчәлекләре:
- 1) үзәк юллар, керү юллары, тротуарлар, каберләр арасындагы юллар һәм күмелгән урыннарда гомуми файдаланудагы башка территорияләр төрле пычранулардан чистартылырга тиеш;
 - 2) яшеллекләренә санитар кисү, чүп үләннәрен агач-куаклык үсемлекләрен бетерү буенча чаралар ел саен үткәрелергә тиеш.
4. Жирләү урынын, кабер өстенә куелган корылманы (хачлар, һәйкәлләр, плитәләр, склеплар һ.б.) карау, чәчәкләр һәм декоратив куаклар утырту, башка карауны тормыш иптәше, туганнары, үлгән кешенең законлы вәкиле яки санитар таләпләренә мәжбүри үтәп башка кеше башкара.
- Бүлек 20. Автотранспорт чараларын озак һәм кыска вакытлы саклау тукталышларын карап тоту

Статья 70

1. Автотранспорт чараларын озак һәм кыска вакытлы саклау тукталышларын (алга таба тукталыш) гамәлдәге төзелеш нормаларына һәм кагыйдәләренә, шулай ук әлеге Кагыйдәләргә ярашлы рәвештә тукталышны урнаштыру өчен бирелгән жир участогының хокук иясе (алга таба хужасы) карап тоту.

Статья 71

1. Хужалар бурычлы:
 - 1) тукталыш территорияләренә бөтен периметры буенча механик тәэсирләргә һәм тышкы мохит тәэсирләренә чыдам булырга тиешле койма урнаштырырга;
 - 2) тукталышларның тиешле техник торышын, аларның чисталыгын, пычрактан, кардан, боздан, мәгълүмати-басу продукциясеннән вакытында чистартылуын күзәтергә;
 - 3) Материалларны жыюга, комплектланмаган транспортны, тукталыш территорияләрендә һәм тукталышларга якин территорияләрдә төрле конструкцияләренә саклауга юл куймаска;
 - 4) саклау урыннарын дежур персонал өчен биналар белән жиһазландырырга. Тукталыш территорияләрендә гомуми мәйданы 10,0 квадрат метрдан артмаган, жиңел типтагы конструкцияләрдән эшләнгән, тышкы стеналарны нейтраль төсләр гаммасының заманча бизәү материаллары белән бизәгән капитал булмаган объектлар урнаштырырга рөхсәт ителә;
 - 5) тукталыш территорияләрен гамәлдәге нормалар һәм кагыйдәләр таләпләренә туры килгән яктылыкны тигез бүлүнә тәмин итүче тышкы яктырту белән жиһазландырырга;

- 6) тукталыш территорияләрендә проектта каралмаган башка капитал һәм вакытлыча биналар, корылмалар, сәүдә павильоны, киосклар, навеслар һ. б. төзелешенә юл куймаска;
- 7) тукталыш территорияләрендә автомобильләр юуга һәм ягулык-майлау материаллары агып торган автомобильләр тукталышына юл куймаска;
- 8) санитар һәм янгынга каршы кагыйдәләренә үтәп, тукталыш территорияләрен тотарга;
- 9) даими рәвештә санитар эшкәртү үткәрергә (проектта каралган майдан чикләрендә), калдыкларны жыю өчен контейнерлар (урналар) урнаштырырга, үләннәрне даими рәвештә чабуны һәм каты көнкүреш калдыкларын, карны чыгаруны тәмин итәргә;
- 10) каты япмалы тукталышка керү юлларын махсус, автостоянка урнашкан урынны һәм хезмәт күрсәтүне билгеләүче, билгеләр, шулай ук гамәлдәге дүлэт стандартлары таләпләренә ярашлы билгеләр белән жиһазландырырга;
- 11) инвалидларның тукталышлар территориясенә киртәсез керүен тәмин итү һәм инвалидларның махсус автотранспорт чараларын һәм инвалидларны һәм (яки) инвалид балаларын йөртүче транспорт чараларын парковкалау өчен урыннарның ким дигәндә 10% ын (ә бер урыннан ким түгел) бүлеп бирү. Мөмкинлекләре чикләнгән кешеләр махсус автотранспорт чараларын парковкалау урыннарыннан «Россия Федерациясендә инвалидларны социаль яклау турында» 24.11.1995 елгы 181-ФЗ номерлы Федераль законның 15 статьясы нигезендә бушлай файдаланалар.

Бүлек 21. Йорт хайваннарын һәм кошларын карап тоту

Статья 72

1. Һәрбер хайван хужаның милке булып тора һәм, һәр милек кебек үк, закон белән саклана. Хайванны хужасыннан суд карары буенча гына тартып алырга мөмкин.
2. Йорт хайваннарын һәм кошларны тоту өченче затларның хокукларын һәм законлы мәнфәгатьләрен бозмаска тиеш. Йорт хайваннары һәм кошлар китергән зыян өчен җаваплылыкны аларның хужалары РФ гамәлдәге законнары нигезендә җавап тоталар.
3. Йорт хайваннары хужалары шәхсән үз йорт хайваннары экскрементларын җыештыралар һәм утильләштерәләр.

Статья 73

1. «Алексеевск шәһәржирлеге» муниципаль берәмлеге халкы тарафыннан авыл хужалыгы хайваннарын (сыерлар, сарыклар, кәжәләр, дунгызлар һәм башкалар) һәм кошларны йорт яны участкалары булган шәхси торақ йортлар территорияләрендә тоту рөхсәт ителә.
2. Барлык продуктив хайваннар (эре мөгезле терлек, кәжә, сарык, дунгыз, ат) биркалау юлы белән хайван хужалары булган гражданның яшәү урыны буенча ветеринария учреждениеләрендә мәҗбүри теркәлергә, ел саен кире теркәлергә тиеш.
3. Йорт хайваннарын көтү жирле үзидарә органнарының норматив-хокукый акты белән билгеләнгән көтү урыннарында, хужасы күзәтүе астында яки аның кушуы буенча башка кеше тарафыннан рөхсәт ителә.

4. Йорт хайваннарын йөртү 7.00 сәгатътән 23.00 сәгатъкә кадәр рөхсәт ителә. Башка вакытта йөргәндә хужалар урамнарда һәм йорт ишегалларында тынлыкны тәмин итү өчен чаралар күрергә тиеш.
5. Этне йөртү бәйләү (этне тотып торучы башка жайланма), муенса һәм битлек кулланып башкарылырга тиеш, өч айга кадәрге эт балаларын һәм махсус сумкада (контейнерда) яки аларны йөртүче кешенең кулында булса, вак зурлыктагы этләрне йөртү очракларыннан тыш. Закон нигезендә теркәлгән этнең муенсасында аның идентификацион номеры күрсәтелергә тиеш. Этләрне чылбырсыз йөртү торак пунктлар чикләреннән читтә, шулай ук этләрне йөртү урыннарында рөхсәт ителә, алар янында мондый йөрүне рөхсәт итүче билгеләр урнаштырылган.
6. Хужалар йорт хайваннары һәм кошлары экскрементлары белән ишегаллары, тротуарларны, урамнарны, паркларны, газоннарны, балалар майданчыкларын, скверларны, майданнарны, шулай ук торак йортларның подъездларын пычратуга юл куймаска тиеш. Этләр, мәчеләр һәм башка вак хайваннарны йөрткәндә, хужаның үзендә йорт хайваннарының табигый тизәкләрен тулысынча жыештыруны тәмин итүче кирәк-яраклар булырга тиеш, алар майданчыклардагы чүп контейнерларына ташланырга тиеш.
7. Этне чылбырдан бары тик йөрү урыннарында гына жибәергә мөмкин. Махсус бүлеп бирелгән майданчыклар булмаганда, жирле үзидарә органнарының норматив-хокукый акты белән билгеләнгән буш жирләрдә, калкулыкларда һәм башка урыннарда йөрергә рөхсәт ителә.
8. Этләрне яхшы киртәләнгән майданчыкларда яки муниципаль берәмлек территориясе артында гына өйрәтергә мөмкин.
9. «Алексеевск шәһәр жирлегә» муниципаль берәмлеге территориясендә йорт хайваннарын һәм кошларын көтү тыела (йорт яны территорияләрендә, газоннарда, паркларда һәм скверларда үз белдегәң белән терлекләрне йөртү һәм көтү рөхсәт ителми). Йорт хайваннарын юллар буенча тәүлекнең якты вакытында гына куып чыгарырга кирәк, шул ук вакытта аларны мөмкин кадәр юлның уң чигенә якынарак юнәлтергә кирәк. Йорт хайваннарын асфальт белән капланган юлларда, туфрак юллар һәм сукмаклар буенча куып йөрү мөмкинлеге булганда, йөртү тыела.
10. Йорт хайваннарын урамда калдырганда, терлек хужалары яшеллекләрен бозудан килгән зыянны һәм терлек көтүенә киткән чыгымнарны каплайлар.
11. Йорт кәжәләре бары тик йорт яны территориясендәге законнарда яки көтүлектә хужалар күзәтүе астында гына тотылырга тиеш.

Статья 74

1. Рөхсәт ителми:

- 1) хайваннарны балалар майданчыкларына, мәктәп территорияләренә, балалар бакчаларына, ашханәләргә, поликлиникаларга, азык-төлек кибетләренә кертергә;
- 2) йорт хайваннарын пляжларда йөртү һәм сулыкларда коендыру;
- 3) тыю язуы булганда хайваннарны учреждениеләргә кертертү;
- 4) хайваннарны һәм кошларны торак пунктлар территориясендә озатып йөрүчедән башка чыгарырга;
- 5) этләрне алкоголь, наркотик яки токсик исерек хәлдә булган кешеләр, шулай ук яшьләре яки сәламәтлекләре аркасында этләрнең хәрәкәтләрен контрольдә

тота алмаган һәм аларның агрессив тәртибен туктата алмаган кешеләр йөртергә;

6) этләрне 14 яшькә кадәрге кешеләр белән йөртү, кечкенә этләрне йөртү очраklarын исәпкә алмаганда;

7) йорт хайваннарын һәм кошларын балконнарда, лоджияләрдә, торак йортларының гомуми файдалану урыннарында (якындагы фатирлар коридорларында, баскыч ячейкаларында, чердакларда, подвалларда һәм башка ярдәмче биналарда) даими тоту;

8) йорт хайваннарын торак пункт территориясендә махсус чаралар (күргәзмәләр һ.б.) уздыру урыннарыннан тыш, моның өчен билгеләнгән урыннардан тыш асрау.

Статья 75

1. Бал кортлары белән аерым умарталарны жир кишәрлекләрендә урнаштыру түбәндәге таләпләрне үтәгәндә рөхсәт ителә:

1) балавыз эшкәртү предприятиеләреннән, кондитер һәм (яки) химия продукциясе житештерү буенча предприятиеләрдән, аэродромнардан, хәрби полигоннардан, тимер юлларга бүлөп бирелгән полоса чикләреннән, 110 кВ һәм аннан да югарырак көчәнеше электр тапшыру линияләреннән, медицина оешмаларыннан, мәдәният оешмаларыннан, мәгариф эшчәнлеген гамәлгә ашыручы оешмалардан, балаларның ял итү һәм аларны сәламәтләндерү оешмаларыннан, балалар өчен социаль хезмәтләрдән, социаль тернәкләндерүгә мохтаж балигъ булмаганнар өчен махсуслаштырылган учреждениеләрдән ким дигәндә 100 м ;

2) торак пунктларда яки гражданныр үз ихтыяжлары өчен бакчачылык яки яшелчәчелек алып барган территорияләрдә (алга таба - бакчачылык яки яшелчәчелек территориясе) урнашкан күрше жир кишәрлекләре чикләреннән 3 метрдан да ким булмаган, летоклары әлеге участоклар чикләреннән каршы якка юнәлтәп яисә умарталыкларны күрше жир кишәрлекләреннән 2 метрдан да ким булмаган биеклектәге тоташ койма белән аеру шарты белән летокларының ераклыгы һәм юнәлеше буенча чикләүләрсез;

3) башка төр хайваннар, шул исәптән кошлар тотылган биналардан 3 метрдан да ким булмаган, бу биналардан каршы якка летокларын юнәлтү юлы белән яки, башка төр хайваннар, шул исәптән кошлар тотылган биналардан умарталарны аеру шарты белән, летоклары ераклыгы һәм юнәлеше буенча чикләүләрсез, 2 метрдан да ким булмаган биеклектәге тоташ койма белән аерып. Бу таләп башка төр хайваннар, шул исәптән торак пунктлар яки бакчачылык яки бакчачылык территорияләре чикләреннән тыш урнаштырылган кошлар тотылган биналарга кагыла (хужалыкларда тотылган хайваннардан тыш).

Статья 76

1. Йорт хайваннары һәм кошлар хужалары бурычлы:

1) терлекчелек продуктларының ветеринария-санитария ягыннан хайваннар авыруларын кисәтүне һәм куркынычсызлыкны тәмин итүче хужалык һәм ветеринария чараларын гамәлгә ашырырга, әйләнә-тирә мохитне терлекчелек калдыклары белән пычратуга юл куймаска, шулай ук ел саен янадан теркәү чорында мәжбүри дөвалау-профилактика чараларын үткәрергә;

2) хайваннарның кайда булуларын даими контрольдә тоту, аларның Алексеевск шәһәр тибындагы бистәсе территориясендә булуына юл куймау;

3) хайваннар авырганда һәм аларның үлеме очрагында, шулай ук аларның гадәти булмаган тәртибе булганда ветеринария учреждениеләре белгечләренә кичекмәстән хәбәр итәргә. Алар килгәнче авыру билгеләре булган хайваннарны изоляцияләргә;

4) ветеринария белгечләре таләпләре буенча хайваннарны тикшерү, диагностик тикшеренүләр, саклагыч прививкалар һәм дөвалау-профилактика эшкәртүләре өчен бирергә.

Статья 77

1. Үлгән терлекләргә жирләү махсус оешма тарафыннан махсус билгеләнгән урында башкарыла.

Статья 78

1. Үз территориясендә сакчы этләре булган оешмалар бурычлылар:

1) этләргә гомуми нигездә теркәү;

2) этләргә нык бәйләгечтә тоту;

3) килүчеләрнең хайваннарга керү мөмкинлеген булдырмау;

4) этләргә эш туктатылганнан соң яхшы киртәләнгән территориядә яки гомуми файдалану территориясеннән киртәләнгән территориядә, территориягә кергәндә кисәтүче язу булганда гына бәйдән ычкындырырга.

Статья 79

1. Жәмәгать урыннарында караучылары булмаган караучысыз калган хайваннар тотылырга тиеш.

2. Караучысыз хайваннарны тоту мондый хайваннарны тапкан махсуслаштырылган предприятие яки жирле үзидарә органнары белән төзелгән килешү буенча башка кеше тарафыннан башкарыла ала.

3. Караучысыз хайваннарны тоту буенча чараларны гамәлгә ашыру хайваннарга гуманлы мөнәсәбәт һәм жәмәгать эхлагы нормаларын үтәү принципларына нигезләнә.

4. Рөхсәт ителми:

1) хайваннарны фатирлардан һәм шәхси йортлар территориясеннән судның тиешле карарысыз тартып алырга;

2) этләргә кибетләрдә, даруханәләрдә, коммуналь хезмәт күрсәтү предприятиеләрендә һ. б. бәйдән ычкындырырга;

3) ветеринария органнары күрсәтмәсез тозаклар һәм башка тоту чаралары куллану.

Бүлек 22. Бәйрәмчә бизәү

Статья 80

1. Алексеевск шәһәр тибындагы бистәсе территориясен бәйрәмчә бизәү дөүләт, шәһәр һәм милли бәйрәмнәр, мөһим вакыйгалар белән бәйле чаралар үткәргү чорында башкарыла.

2. Бәйрәм бизәлеше дөүләт һәм муниципаль флаглар, лозунглар, гирляндалар, паннолар, декоратив элементлар һәм композицияләр, стендлар, трибуналар, эстрада урнаштыруны, шулай ук бәйрәм иллюминациясе жайланмасын үз эченә ала.

3. Бәйрәм бизәлеше элементларын эзерләгәндә һәм урнаштырганда юл хәрәкәтен көйләүнең техник чараларын төшерергә, зарарларга һәм начарлатырга ярамай.

4. Мәдәни мирас объектларында, шулай ук аларның территорияләрендә һәм мәдәни мирас объектларын саклау зоналарында бәйрәм һәм тематик бизәлешне монтажлау мәдәни мирас объектларын аларның компетенциясе кысаларында һәм гамәлдәге законнарға ярашлы рәвештә саклау буенча Татарстан Республикасы Комитеты белән килештерелергә тиеш.

Бүлек 23. «Алексеевск шәһәр жирлеген» муниципаль берәмлеге территориясен жыештыру тәртибе

Статья 81

1. «Алексеевск шәһәр жирлеген» муниципаль берәмлеге территориясен жыештыру һәм карап тоту:

- 1) жәйге чорда 15 апрельдән 14 октябрьгә кадәр;
- 2) кышкы чорда 15 октябрьдән 14 апрельгә кадәр;
- 3) күрсәтелгән сроклар Башкарма комитет тарафыннан һава шартларына бәйле рәвештә төзәтелә ала.

2. «Алексеевск шәһәр жирлеген» муниципаль берәмлеге территориясен жыештыру түбәндәге эшләрне үткөрү юлы белән тормышка ашырыла:

- 1) Алексеевск шәһәр тибындагы бистәсен карап тоту, жыештыру буенча системалы эшләр;
- 2) Башкарма комитетның хокукый актларына ярашлы рәвештә бердәнбер масакүләм чаралар (өмәләр).

3. Жыелган чүп - чар, себерелгән чүп, яфрактар, чабылган үлән, ботаклар билгеләнгән таләпләргә туры китереп чыгарылырга тиеш.

4. Оешма һәм учреждение биналарына яқын территорияләрне, сәүдә объектларын жыештыру оешманың үз көче һәм үз акчалары хисабына башкарыла.

Шәхси торақ һәм хужалық корылмаларына яқын территорияләрне жыештыруны әлеге күчәмсез милек объектлары хужалары башкара.

Статья 82

1. «Алексеевск шәһәр жирлеген» муниципаль берәмлеге территориясен жыештыру жәйге чорда «Алексеевск шәһәр жирлеген» муниципаль берәмлеге территориясенен пычрануын һәм тузанлануын киметү максатыннан «Алексеевск шәһәр жирлеген» муниципаль берәмлеге территориясен юып, су сибеп, себереп һәм карап тоту буенча башка эшләр башкару юлы белән башкарыла һәм үз эченә ала:

- 1) ясалма япма белән капланган территорияләрне себерү (коры һава торышында су сибү), урам-юл чөлтәре объектларын һәм яңгыр канализациясе белән жиһазландырылган ясалма япма белән капланган башка территорияләрне тузаннан һәм пычрактан юу (механик һәм кул белән 23.00 сәгатьтән 7.00 сәгатькә кадәр башкарыла). Юл япмаларын, мәйданнарны, тротуарларны һәм башка ясалма япма белән капланган территорияләрне юып чыгару япманың бөтен килегенә башкарыла;

2) яңгыр канализациясе рәшәткәләрен чистарту;

3) барлык территориядән чүп жыю;

4) ел саен, 1 июньгә кадәр (датаны Башкарма комитетның тиешле хокукый акты белән күчерергә мөмкин), кече архитектура формаларын, бакча һәм урам

жиһазларын, урналарны, спорт һәм балалар майданчыкларын, коймаларны, бордюрларны буяу;

5) үләнне вакыт-вакыт чабу (үләннең биеклеге 10 см артык булганда) һәм чабылган үләнне тәүлек дәвамында жыю;

6) яфраклар төшү чорында тәүлегенә бер тапкыр коелган яфракларны жыю һәм чыгару;

7) территорияләрне, шул исәптән сәүдә объектлары, оешмалар һәм предприятиеләр янында автотранспорт парковкасы урыннарын жыештыру, ул 8.00 сәгаткә тәмамланырга тиеш;

8) юудан соң бордюр янындагы лотокларны жыештыру.

Статья 83

1. Яфрак төшү чорында территорияләрне жыештыру өчен җаваплы оешмалар урамнар һәм юллар буйлап газоннардан коелган яфракларны жыялар һәм чыгаралар. Агачларның һәм куакларның төп өлешенә яфраклар жыю тыела, жылылык сөюче үсемлекләрне жылыту очрактарынан тыш.

Статья 84

1. Кышкы чорда гомуми файдаланудагы территорияләрне жыештыру үз эченә ала:

1) юл япмаларын һәм тротуарларны кардан чистарту;

2) тайгаклык яки бозлавык барлыкка килгәч -жәяүлеләр зоналарына, баскычларга ком сибү, юл япмаларын бозлавыкка каршы материал белән эшкәртү;

3) язгы чорда -карны йомшарту һәм эрегән суларны читкә жибәрүне оештыру.

2. Алексеевск шәһәр бистәсе территориясендә башкарыла торган жыештыру эшләренең технологиясе һәм режимнары, һава шартларына карамастан, транспорт чараларының һәм жәяүлеләрнең тоткарлыксыз хәрәкәтен тәмин итәргә тиеш.

3. Кышкы чорда жәяүлеләр тротуарларын, жир өсте юлларын, баскычларны жыештыру үзенчәлекләре:

1) жәяүлеләр тротуарлары, жир өсте юллары, баскычлар күрсәтелгән корылмаларның жәяүлеләр өлеше килгәнә яңа төшкән кардан чистартылырга тиеш. Кар беткәннән соң чистарту вакыты тугыз сәгаттән артмаска тиеш;

2) интенсив кар яуган чорда (тәүлегенә 10 -15 см яңа төшкән кар) жәяүлеләр тротуарлары, баскычлар бозлавыкка каршы материаллар белән эшкәртелергә һәм чистартылырга тиеш;

3) бозлавык барлыкка килгәч, бозлавыкка каршы материаллар белән беренче чиратта баскычлар, аннары тротуарлар эшкәртелә. Бозга каршы материаллар белән эшкәртү вакыты тайгаклык ачыкланганнан соң дүрт сәгаттән артмаска тиеш;

4) калдыклар һәм химик реагентлар белән пычранмаган юеш карны газонга яки бу максатлар өчен алдан билгеләнгән урыннарда, яшеллекләр саклану һәм эрегән сулар агымын тәмин итү шарты белән жыярга рөхсәт ителә. Жыелган карның биеклеге 0,8-1,2 м дан артмаска тиеш.;

5) кышкы чорда юллар, бакча диваннары, урналар һәм кече архитектура формаларының башка элементлары, подъездларга, сәүдә павильоннарына, кибетләргә керү тамбурлары, шулай ук алар алдындагы һәм ян-якларындагы килек, аларга керү юллары кардан һәм боздан чистартылырга тиеш.

Статья 85

1. «Алексеевск шәһәр җирлеге» муниципаль берәмлеге территориясендә рөхсәт ителми (тыела):

1) урамнарда, мәйданнарда, яшеллекләр белән капланган участокларда, скверларда, паркларда, газоннарда, пляжларда һәм башка гомуми файдаланудагы территорияләрдә пычрату;

2) гамәлдәге законнарда ярашлы рәвештә җирләү урыннарыннан тыш гомуми файдаланудагы территорияләрдә мемориаль каберлек корылмалары (истәлекле корылмалар, коймалар) урнаштырырга;

3) бу максатлар өчен каралмаган урыннарда, шул исәптән муниципаль жәмәгать транспорты маршрутларының соңгы пунктларында транспорт чараларын юарга, салонны чистартырга һәм техник хезмәт күрсәтергә;

4) биналарны һәм корылмаларны төзекләндерү элементларын, һәйкәлләрне, мемориаль такталарны, агачларны, куакларны, кече архитектура формаларын һәм башка төзекләндерү элементларын жимерергә һәм бозарга, шулай ук аларны үз белдеге белән үзгәртеп корырга, үзгәртеп төзөргә һәм күчерергә;

5) язулар язу, рәсемнәр ясау, мәгълүмат-басма продукциясен ябыштыру һәм элгәндә, жәмәгать транспортын көтү тукталышларына, стеналарга, баганаларга, коймаларга (коймаларга) һәм бу максатлар өчен каралмаган башка объектларга граффити салу;

6) күчеп йөрүче милекне чикләрдән һәм (яки) бирелгән җир участкалары коймаларыннан читтә сакларга;

7) тараны, сәнәгать товарларын һәм башка сәүдә әйберләрен тротуарларда, газоннарда, юлларда һәм сәүдә объектларына якин территорияләрдә урнаштырырга һәм җыярга;

8) йортларның, оешмаларның һәм учреждениеләрнең янәшәдәге территорияләрендә чүплекләр һәм пычраклар салу һәм агызу жайланмаларын урнаштыру, житештерү һәм куллану калдыкларын урам юлларына, йорт яны территорияләренә, яшеллекләргә чыгару;

9) «Алексеевск шәһәр җирлеге» муниципаль берәмлеге җирләрендә (кар чүплекләрен урнаштыру өчен билгеләнгән участоклардан тыш) кар массасын (карны) туплау, урнаштыру һәм җыю;

10) шәһәр территориясендә, шул исәптән предприятиеләр, оешмалар, учреждениеләр һәм шәхси йорт хужалыклары территорияләрендә теләсә нинди калдыкларны яндыру.

Статья 86

1. Калдыклар (чүп-чар, кар, туфрак һ.б.) «Алексеевск шәһәр җирлеге» муниципаль берәмлеге территориясендә билгеләнгән урыннардан тыш ташланган очракта, мондый бозуларга юл куйган кешеләр ачыкланган бозуларны бетерү буенча чаралар күрәләр.

2. Калдыкларны санкцияләnmәгән урыннарда урнаштырган кешеләр үз хисабына әлеге территорияне җыештырырга һәм чистартырга, ә кирәк булганда җир участогын рекультивацияләргә тиеш. Әгәр 3 тәүлек эчендә рөхсәтсез урында калдыклар урнаштырган зат билгеләнмәгән булса, калдыкларны бетерү һәм санкцияләnmәгән чүплек территорияләрен рекультивацияләү әлеге территорияне җыештыру өчен жаваплы оешмалар (яки әлеге төр хезмәтләр күрсәтү ки-

лешүдә каралган очракта калдыкларны чыгаруны гамәлгә ашыручы махсуслаштырылган оешма) тарафыннан башкарыла.

3. Билгеләнгән тәртиптә бирелмәгән һәм муниципаль милектә булган жир участкаларында (территорияләрдә) стихияле рәвештә барлыкка килгән чүплекләрне бетерү вәкаләтле орган тарафыннан тәэмин ителә.

Бүлек 24. Жирле әһәмияттәге автомобиль юлларын жыештыру

Статья 87

1. Жирле әһәмияттәге автомобиль юлларын (алга таба юлларны) жыештыру даими рәвештә юл өлешен, тротуарларны, парковкаларны (парковка кесәләрен), жәмәгать транспортын көтү тукталышларын, ясалма юл корылмаларын пычрактан, чүп - чардан, кардан һәм боздан чистарту буенча чаралар комплексын үз эченә ала.

2. Язгы-жәйге чорда юлларны жыештыру- юуны, сугаруны, тузанлылыкны бетерүне, себерүне һ.б. үз эченә ала.

Көзге-кышкы чорда юлларны жыештыру чүп-чарны, карны һәм бозны, пычракны жыештыруны һәм чыгаруны, юлларга ком-тоз катнашмасы сибүне, тротуарларга коры ком сибүне күздә тотта.

3. Экстремаль шартларда юлларны жыештыру өчен вәкаләтле орган тарафыннан юлларны жыештыру буенча чаралар комплексын күздә тоткан авария хәлендәге эш планы эзерләнергә тиеш.

Статья 88

1. Юлның йөрү өлешен, күчеп йөрү һәм резерв полосаларын, юлларның лотковый зоналарын, юлларны себерү (алдан дымландырып) көндезге вакытта 8.00 дән 21.00 гә кадәр, ә транспортның интенсив хәрәкәте булган урамнарны төнге вакытта 23.00 дән 7.00 гә кадәр башкарыла.

2. Юлның бөтен киңлегенә, майданнарның, урамнарның һәм юлларның ясалма япмаларын, ясалма юл корылмаларын төнге (23.00 сәгатьтән 7.00 сәгәткә кадәр) һәм көндезге (7.00 сәгатьтән 23.00 сәгәткә кадәр) юалар. Юлны юганда, эссе көннәрдә (һава температурасы 25 градустан югары булганда) тротуарларга, газоннарга, жәмәгать транспортын көтү тукталышларына, биналарның якин урнашкан фасадларына, сәүдә объектларына һ.б. су агымы белән себерелгән чүпне һәм чүп-чарны чыгарырга ярамый. Юл өлешен сугару 12.00 сәгатьтән 16.00 сәгәткә кадәр ике сәгать аралыгында башкарыла.

3. Юл буенда урнашкан урналарны чистарту көненә бер тапкырдан да сирәк түгел, тукталыш майданчыкларында көнгә ике тапкыр башкарыла.

4. Автобусларны көтү тукталышлары, автобусларның туктау-борылыш майданчыклары тулысынча чүп-чардан чистартылырга тиеш.

5. Жәмәгать транспортының соңгы туктау-борылыш майданчыклары калдыкларны жыю өчен контейнерлар белән жиһазландырыла. Жәйге чорда майданчыклар пычрактан һәм тузаннан чистартыла, кышкы чорда карны чистарту һәм чыгару башкарыла, бозлавык вакытында бозга каршы материаллар белән эшкәртү үткәрелә.

Статья 89

1. Жәмәгать транспортын көтү павильоннары тузансыз, буялган һәм юылган, санкцияләnmәгән мөгълүмати-басма продукциядән, граффитидан чистартылган

булырга тиеш. Кышкы чорда кардан чистартылырга тиеш. Жәмәгать транспортын көтү павильонын жыештыру жәйге чорда аена сигез тапкырдан да ким булмаска тиеш, кышкы чорда кирәк булганда.

Статья 90

1. Аерым элементлар буенча жәйге юл жыештыру таләпләре:

- 1) юлның йөрү өлеше төрле пычраклардан тулысынча чистартылырга һәм бөтен килеккә юлырга тиеш. Көйләү сызыклары белән билгеләнгәнүзәк, резерв полосалары даими рәвештә комнан һәм вак чүп-чардан чистартылырга тиеш;
- 2) ике метрлы лотковый зоналарда туфрак-ком калдыклары һәм пычранулар булырга тиеш түгел. Кечкенә генә ком кисәкчәләре һәм төрле вак чүп-чар белән пычрануга юл куела, алар махсус машиналарның эш циклы арасында барлыкка килергә мөмкин;
- 3) тротуарлар һәм аларда урнашкан жәмәгать транспортын көтү тукталышлары туфрак-ком калдыкларыннан, төрле чүп-чардан тулысынча чистартылырга һәм юлырга тиеш. Жыештыру циклары арасында барлыкка килергә мөмкин булган ком һәм вак чүп-чар белән аерым пычранулар рөхсәт ителә;
- 4) юл кырыйлары зур габаритлы калдыклардан һәм башка чүп-чардан чистартылырга тиеш;
- 5) аергыч полосалар даими рәвештә бөтен өслегендә комнан, пычрактан һәм вак чүп-чардан чистартылырга тиеш. Тавыштан саклаучы стеналар, металл коймалар, юл билгеләре һәм күрсәткечләр елына ким дигәндә ике тапкыр юлырга тиеш. Газоннар рәвешендә эшләнгән бүлү полосалары чүп-чардан чистартылырга тиеш, үлән катламының биекlege 10 см-дан артмаска тиеш;
- 6) юллар бүленеше полосасында үлән катламының биекlege 10 см-дан артмаска тиеш.

Статья 91

1. Кышкы чорда юлларны жыештыру үз эченә ала:

- 1) юлны кардан һәм боздан чистарту, жәмәгать транспортын көтү тукталышларын, карны себерүне, валларга күчерүне һәм карны чыгару;
- 2) юлны, тротуарларны, жәмәгать транспортын көтү тукталышларын кар ява башлаганнан мизгелдән һәм бозлавык барлыкка килүгә бозлавыкка каршы материаллар белән эшкәртү;
- 3) юлларның йөрү өлешеннән кар билгеләнгән тәртиптә Башкарма комитет житәкчесе боерыгы белән килештерелгән махсус билгеләнгән урыннарда чыгарылырга тиеш;
- 4) юллар, тротуарлар, парковкалар (парковка кесәләре), жәмәгать транспортын көтү тукталышларыннан карны жыештыру кар катламы барлыкка килүгә даими рәвештә башкарылырга тиеш;
- 5) кар яуган вакытта тротуарларда урнашкан жәмәгать транспортын көтү тукталышларын жыештыру тәүлегенә ике тапкыр башкарылырга тиеш. Жәмәгать транспортын көтү тукталышларыннан, юл чатыннан, жәяүлеләр үтү урыннарыннан кар тәүлек дәвамында чыгарылырга тиеш;
- 6) юлларның йөрү өлешен механикаштырылган ысул белән (жыю техникасы комплекслары) жыештырганда һәм кар валлары барлыкка килгәндә, валларны жәяүлеләр үтү урыннарында, парковкалар (парковка кесәләре), жәмәгать транспортын көтү тукталышлары, үтү юллары алдынан күчерергә кирәк;

- 7) юлларның һәм аларга тоташкан тротуарларның йөрү өлешеннән чистартылган кар киң урамнарда, мәйданнарда һәм проспектларда аергыч полосага, юл кырые булган юлларда, юл кырыенда, калган урамнарда юлның прилотка өлешенә (юлның киңлегенә бәйле рәвештә урамның бер яки ике ягыннан) күчерелә һәм валлар формалаштырыла;
- 8) юл чатында, жәмәгать транспортын көтү тукталышларында, жәяүлеләр үтү урыннарында, яңгыр кабул итү коелары урнашкан урыннарда кар валлары чистартыла: юл чатында - юл чаты киңлегендә, жәмәгать транспортын көтү тукталышларында - утырту мәйданчыгы озынлыгында, жәяүлеләр үтү урыннарында - жәяүлеләр үтү юлы киңлегенә, әмма 5 метрдан да ким булмаган урыннарда, яңгыр кабул итү урыннарында коелар 1,5 метрдан да ким түгел, кар валының киңлеге 2 метрдан артмаска тиеш;
- 9) карны чыгару беренче чиратта күперләрдән һәм юл үткәргечләрдән, жәмәгать транспортының маршрут хәрәкәте булган тар юллардан һәм урамнардан, пассажир транспорты тукталышларынан һәм жәяүлеләр һәм транспорт чараларының туплануы мөмкин булган башка урыннарыннан башкарыла;
- 10) кар яуган вакытта юлның йөрү өлешеннән кар махсус билгеләнгән урыннарда чыгарылырга тиеш, алар билгеләнгән тәртиптә, ул тәмамланганнан соң алты сәгәттән дә соңга калмыйча килештерелгән. Махсус билгеләнгән урыннар керү юллары, яктырту, көнкүреш биналары һәм коймалар белән жиһазландырыла;
- 11) юлларны жыештырганда тышкы яктырту терәкләренә, терәк янындагы щитларның, идарә итү шкафларының һәм башка корылмаларның, агачларның, куакларның саклануын, шулай ук юл буйлап механикалаштырылган кар жыю вакытында яшеллекләренә саклануын тәмин итәргә кирәк.

Статья 92

1. Рөхсәт ителми (тыела):

- 1) квартал эчендәге юллардан, ишегалды территорияләреннән, предприятие, оешма территорияләреннән, төзелеш мәйданчыкларыннан, сәүдә объектларыннан һәм аларга якин территорияләрдән 8.00 сәгәттән соң, шулай ук юл өлешен жыештыручы зат яки оешма белән килешү булмаганда чистартыла торган кар, боз чыгарырга яки юлның йөрү өлешенә күчерергә;
- 2) техник тоз һәм сыек хлорлы кальцийны бозга каршы реагент буларак тротуарларда, жәмәгать транспортын көтү тукталышларында, паркларда, скверларда, ишегалларында һәм башка жәяүлеләр зоналарында һәм яшеллеклә белән территорияләрдә кулланырга;
- 3) роторлы рәвештә ком-тоз катнашмалары белән пычранган карны, шулай ук жыелган бозны газоннарда, чәчәк бакчаларына, куакларга һәм башка яшеллекләргә бәрдерү һәм күчерү;
- 4) кар эретү станцияләренә яки махсус билгеләнгән урыннарда житештерү һәм куллану калдыклары белән пычранган карны кабул итү;
- 5) билгеләнгән тәртиптә килешмәгән урыннарда карны чыгару һәм саклау.

2. Кар валлары формалашуга юл куелмый:

- 1) юллар һәм урамнар киселешендә бер тигезлектә һәм тимер юл кичүләре янында күрү өчпочмагы зонасында;
- 2) жәмәгать транспортын көтү тукталышларынан 20 метр якынарак;

- 3) транспорт коймалары яки югары бордюор белән жиһазландырылган юл участкаларында;
- 4) тротуарларда;
- 5) янәшәдәге территорияләргә керү юлларында (ихаталар, квартал эчендәге юллар һәм йорт яны территорияләре).

Бүлек 25. Кешеләрнең ял итү һәм күпләп булу урыннарын жыештыру, санитар карап тоту һәм төзекләндерү

Статья 93

1. Кешеләрнең ял итү һәм күпләп булу урыннарына түбәндәгеләр керә:

- 1) майданнар, парклар, скверлар, бульварлар, яр буйлары, урманнарда оештырылган ял итү урыннары, пляжлар;
- 2) актив ял итү һәм тамаша чаралары урыннары стадионнар, уен комплекслары, ачык сәхнә майданчыклары һ. б.;
- 3) сәүдә объектлары территорияләре- ваклап сату базарлары, сәүдә комплекслары, стационар булмаган вак ваклап сату чөлтәре, жәмәгать туклануы, социаль - мәдәни билгеләнештәге объектлар комплекслары театрлар, кинотеатрлар һ. б.

Статья 94

1. Майданнарны, паркларны, скверларны, бульварларны, яр буйларын һәм башка гомуми файдаланудагы территорияләргә жыештыру:

- 1) майданнарны, паркларны, скверларны, бульварларны, яр буйларын жыештыру 23.00 сәгаттән 8.00 сәгәткә кадәр башкарылырга тиеш. Көндөз патруль урналарын һәм чүп жыю урыннарын жыештыру һәм чистарту үткәрелә;
- 2) кышкы чорда паркларда, бакчаларда, скверларда, бульварларда, яр буйларында һәм башка ял итү зоналарында юлларны жыештырганда, яшеллекләр саклану һәм эрегән сулар агымын тәмин итү шарты белән, химик реагентлар булмаган карны алдан билгеләнгән урыннарда вакытлыча туплау рөхсәт ителә.

Статья 95

1. Пляжны чистарту һәм санитар карап тоту (йөзү урыны):

- 1) Пляж ябылганнан соң төп чистарту яры, киенү бүлмәләрен, яшел зонаны чистарту һәм бәдрәфләрне чистарту һәм дезинфекцияләүне үз эченә ала. Көндөз патруль жыештыру һәм чүп-чар жыю урыннарын чистарту үткәрелә. Катты көнкүреш калдыклары көн саен 8.00 сәгәткә кадәр чыгарыла;
- 2) пляж территориясе урналар белән жиһазландырыла. Урналар арасындагы ара 40 метрдан артмаска тиеш;
- 3) пляжлар жәмәгать бәдрәфләре белән жиһазландырыла. Жәмәгать бәдрәфеннән су коену урынына кадәр ара 50 метрдан да ким булмаска һәм 200 метрдан да артык булмаска тиеш;
- 4) пляжның өске катламын йомшарту, чүп-чарны, башка калдыкларны бетерү һәм аннан соң комны тигезләү көн саен башкарылырга тиеш;
- 5) су коену өчен билгеләнгән урыннарда кер юу һәм хайваннарны су коендыру тыела.

2. Катты көнкүреш калдыкларын чыгару һәм урнаштыру буенча хезмәтләр күрсәтүгә килешү төземичә пляжны (су коену урыннарын) ачу рөхсәт ителми.

Статья 96

1. Ваклап сату базарларын жыештыру һәм санитар карап тоту:

1) ваклап сату базарлары территорияләре (алга таба базар) төзекләндерелергә, бәдрәфләр, хужалык һәм контейнер майданчыклары, контейнерлар һәм урналар белән жиһазландырылырга, яңгыр һәм эрегән сулар агымы өчен каты тышлыкларга һәм авышлыкларга ия булырга, шулай ук суүткәргеч һәм канализациягә ия булырга тиеш;

2) базар территориясен һәм аның тирәсендәге территорияне төп жыештыру ул ябылганнан соң башкарыла. Көндөз патруль жыештыру һәм каты көнкүреш калдыклары белән тулган чүп жыю урыннарын чистарту башкарыла;

3) елның жәйге чорында базар территориясендә атна саен дымлы жыештыру мәжбүри рәвештә башкарыла;

4) базар территориясе 40 кв. м майданга исәпләнгән бер урна белән жиһазландырыла, өстәвенә, алар арасындагы ара прилавка линиясе буенча 10 м дан арт-маска тиеш.

2. Базар территориясендә һәм аның янында урнашкан сәүдә һәм көнкүреш хезмәт күрсәтү оешмалары, предприятиеләре, киосклар, сәүдә палаткалары һәм павильоннар эшчәнлегә каты көнкүреш калдыкларын чыгару һәм урнаштыру буенча хезмәтләр күрсәтүгә килешү һәм кар чыгару буенча хезмәтләр күрсәтүгә килешү төзелмичә рөхсәт ителми.

Статья 97

1. Сәүдә һәм (яки) жәмәгать туклануы объектларын жыештыру һәм санитар карап тоту:

1) Сәүдә һәм (яки) жәмәгать туклануы объектлары территорияләрен тулысынча жыештыру тәүлегенә ике тапкырдан да ким булмаган күләмдә (иртән һәм кич) башкарыла. Көндөз патруль урналарын һәм чүп жыю урыннарын жыештыру һәм чистарту үткәрелә;

2) сәүдә һәм (яки) жәмәгать туклануы объектларына керү урынында кимендә ике урна урнаштырыла;

3) вакытлыча урам сәүдәсе урыннарында 10 м радиуста янәшәдәге территорияләрне жыештыру үткәрелә, газоннарда һәм тротуарларда савытларны һәм товарларны жыюга юл куймаска;

4) калдыкларны чыгару тәмин ителә.

2. Башка сәүдә майданчыклары территорияләрен, стационар булмаган ваклап сату чөптәре объектлары комплексларын, социаль-мәдәни билгеләнештәге объектларны жыештыру елның жылы вакытында мәжбүри алдан сугару белән ябылганнан соң башкарыла. Агымдагы жыештыру көн дәвамында башкарыла. Көн саен каты көнкүреш калдыкларын чыгару тәмин ителә.

Статья 98

1. Кешеләрнең ял итү һәм күпләп булу урыннарын төзекләндерү:

1) кешеләрнең ял итү һәм күпләп булу урыннары территориясендә төзекләндерү элементларының мәжбүри исемлегә түбәндәгеләрне үз эченә ала: каты катлам элементлары (плиткалы түшәм яки асфальт рәвешендә), өслекләрне тоташтыру элементлары, яшелләндерү, эскәмияләр, урналар һәм чүп-чар өчен кече контейнерлар, урам техник жиһазлары, яктырту жиһазлары, архитектура-декоратив яктырту жиһазлары, мәгълүмат йөртүчеләр, яшелләндерү участокларын саклау элементлары (металл коймалар, махсус төр тышлыклар һ. б.);

2) ял итү һәм күпләп булу урыннарының барлык территорияләре, пляжлардан тыш, каты япма яки чәчелгән үләннәр яки яшеллекләр белән үсемлекләр булырга тиеш;

3) кешеләрнең ял итү һәм күпләп булу урыннарында яшелләндерү участкаларын чәчәк түтәлләре, газоннар, ялгыз, төркемле, гади утыртулар, вертикаль, күп катлы, мобиль яшелләндерү формалары рәвешендә проектларга кирәк;

4) кешеләрнең ял итү һәм күпләп булу урыннары бәдрәфләрне урнаштыру һәм тоту таләпләрен үтәп жиһазландырылган һәм эшләүче бәдрәф кабиналары белән комплектланьрга тиеш;

5) пычрануга карап, кешеләрнең ял итү яки күпләп булу урыннарында фонтаннарны, буаларны, елга ярларын чистартырга кирәк;

6) массакуләм чаралар үткәргәндә аларның оештыручылары чараны үткөрү урынын, аңа якин территорияләрне жыештыруны һәм бозылган төзеклән-дерүне торгызуны тәмин итәргә тиеш. Чараны үткөрү урынын, аңа якин тер-риторияләрне жыештыру һәм бозылган төзеклән-дерүне торгызу тәртибе бил-геләнгән тәртиптә чараны уздыруга тиешле рөхсәт алу стадиясендә билгеләнә.

2. Кешеләрнең ял итү һәм күпләп булу урыннарында кешеләргә рөхсәт ителми:

1) савытларны һәм сәүдә жиһазларын моның өчен билгеләнмәгән урыннарда саклау;

2) территорияне житештерү һәм куллану калдыклары белән пычрату;

3) автотранспорт чараларын юарга һәм ремонтларга, эшкәртелгән ягулык-майлау сыеклыкларын агызу;

4) автостоянкалар, гаражлар, аттракционнар оештыру, билгеләнгән тәртипне бозып реклама конструкцияләре урнаштыру;

5) газоннарга, табигый һәм ясалма яшеллән-дерү объектларына зыян китерү;

6) кечкенә архитектура формаларына зыян китерергә һәм аларны билгеләнгән урыннардан күчер;

7) өстәлләрдә һәм эскәмия артларында утыру;

8) сыек ризык калдыкларын, сатуратор жайланмаларыннан, ачыткы һәм сыра цистерналарыннан суну тротуарларга, газоннарга һәм юлларга агызу;

9) законсыз автотранспорт чараларының түләүле тукталышларын оештыру;

10) стационар булмаган объектларны үз белдегә белән урнаштыру;

11) тротуарларның асфальт-бетон япмасын, янәшәдәге яшел зоналарның бөтенлеген һәм территорияләрне төзеклән-дерүнең башка элементларын бозу;

12) территориядә сәүдә-суыту жиһазларын кую;

13) идарәче оешмалар белән каты көнкүреш калдыкларын жыю өчен калдыкларны контейнерларга (бункерларга) урнаштыру турында килешү булмаса, каты көнкүреш калдыкларын һәм төзелеш чүп-чарларын халыктан каты көнкүреш калдыкларын жыю өчен билгеләнгән контейнерларга (бункерлар-га) салу.

Бүлек 26. Күпфатирлы йортның йорт яны территориясен жыештыру, карап то-ту һәм төзеклән-дерү

Статья 99

1. Йорт яны территориясен жыештыру:

- 1) жыештыру түбөндөгө тәртиптә башкарылырга тиеш: тротуарларны, жәяүлеләр юлларын жыештыру, (бозлавык һәм тайгаклык очрагында ком белән сибү), ә аннары ишегалды территорияләрен жыештыру;
- 2) жыештыру, кар яуган вакытта кар чистартудан тыш, 8.00 сәгатькә кадәр үткәрелә;
- 3) механикалаштырылган жыештыруны көндөз машиналарның тизлегә 4 км/сәг. кадәр булганда үткәрергә рөхсәт ителә.

Статья 100

1. Жәйге жыештыру:

- 1) йорт яны территорияләрен жәйге жыештыру: кул белән яки махсус машиналар ярдәмендә себерү, юу яки сугару башлыча иртә, иртәнге, һәм кичке, сәгатьләрдә башкарылырга тиеш;
- 2) тротуарларны юуны турыдан-туры прилотка полосасы белән чиктәш ачык тротуарларда һәм биналардан урамның йөрү өлешенә таба гына башкарырга кирәк;
- 3) көннең эссе вакытында тротуарларга су сибү кирәк булганда, әмма тәүлегенә ике тапкырдан да сирәк булмаган вакытта башкарылырга тиеш.

Статья 101

1. Кышкы чистарту:

- 1) түбәләрдә жыелган кар вакытында жиргә ташланырга һәм прилотка полосасына күчеп китәргә, ә киң тротуарларда биеклегә 1,0-1,5 м дан артмаска тиеш булган валларга формалашырга тиеш;
- 2) жыелган кар тротуарлардан юл өлешенә, прилотка полосасына, ә ишегалларында жыю урыннарына күчеп торырга тиеш;
- 3) квартал эчендәге юллардан күчерелгән карны борт ташына параллель урнашкан өемнәргә һәм валларга салырга яки юл буйлап, кагыйдә буларак, роторлы кар чистарткычлар ярдәмендә жыярга кирәк, шул ук вакытта карның биеклегә 1,5 м-дан артмаска тиеш;
- 4) 6 метрдан артык киңлектәге тротуарларда, урамнарның йөрү өлешенән газоннар белән аерылган, карны тротуарның уртасына күчерергә рөхсәт ителә;
- 5) карны валларга һәм өемнәргә салу эшләре тротуарларда кар яуганнан соң сизгез сәгатьтән дә соңга калмыйча, ә калган территорияләрдә 20 сәгатьтән дә соңга калмыйча тәмамланырга тиеш;
- 6) ишегалларында, квартал эчендәге юлларда, газоннарда һәм жәяүлеләр хәрәкәтенә һәм автотранспорт йөрүенә комачауламаган ирекле территорияләрдә, яшеллекләренә саклауны һәм 1,5 м биеклектәге эрегән суларны читкә алып китүне тәмин иткәндә жыелган карны жыярга рөхсәт ителә;
- 7) тротуарларны һәм квартал эчендәге юлларны кул белән жыештырганда кар хәрәкәтләндерүче астына жыелырга тиеш, аннан соң аны тыгызлау өчен кар катламы калдырырга тиеш;
- 8) тайгаклык барлыкка килгәч, юл япмаларын ком - тоз катнашмасы белән эшкәртү 0,20,3 кг/м норма буенча бүлүчеләр ярдәмендә башкарылырга тиеш;
- 9) эшкәртелгәннән соң барлыкка килгән йомшартылган бозны ачык туфракка, агачлар астына яки газоннарда элэгүенә юл куймастан, күчерелергә яки себерелергә тиеш.

Статья 102

1. Яз житү белән:

- 1) эрегән суны нормаль чыгару өчен кирәк булган урыннарда су агымын тәмин итү өчен канауларны юып чистарту;
- 2) эрегән суны яңгыр челтәренә люкларына һәм кабул итү коеларына системалы рәвештә күчерү;
- 3) кар эреп беткәч, ишегалды территорияләрен чүп-чардан, калган кардан һәм боздан чистарту.

Статья 103

1. Күп фатирлы йортның йорт яны территориясен (алга таба йорт яны территориясе) карап тоту үз эченә ала:

- 1) даими жыештыру;
- 2) күзәтү һәм яңгыр кабул итү коелары, дренажлар, лотоклар, үткөрү торбалары люкларын һәм рәшәткәләрен ремонтлау һәм чистарту;
- 3) инженерлык челтәрләренә күзәтү коеларына, яңгыр су белән тәмин итү чыганаclarына (гидрантларга, сулыкларга һ. б.) киртәсез керүне тәмин итү;
- 4) каты көнкүреш һәм эре габаритлы калдыкларны жыю һәм чыгару;
- 5) яшелләндерү һәм булган яшеллекләренә карау;
- 6) кече архитектура формаларын карап тоту, агымдагы һәм капитал ремонтлау.

Статья 104

1. Барлык төр калдыклар контейнерларга һәм бункерларга жыелырга тиеш, алар су үткәрми торган тышлыклы контейнер майданчыкларында каты көнкүреш калдыклары туплану нормаларына ярашлы рәвештә кирәкле күләмдә урнаштырыла.

Статья 105

1. Күпфатирлы йортларда яшәүче гражданныр бурычлы:

- 1) йорт яны территорияләрендә чисталыкны һәм тәртипне саклау;
- 2) каты көнкүреш һәм эре габаритлы калдыкларны махсус контейнерларга һәм йорт яны территорияләрендә урнашкан махсус майданчыкларга гына урнаштырырга.

Статья 106

1. Идарәче оешмалар, торақ милекчеләре ширкәтләре, торақ кооперативлары яки башка махсус кулланучылар кооперативлары тәмин итәргә тиеш:

- 1) йорт яны территорияләрен 8.00 сәгатькә кадәр жыештыру һәм көн дәвамында чисталыкны саклау;
- 2) каты көнкүреш калдыклары өчен контейнерлар урнаштыру, контейнерның хужасын күрсәтеп;
- 3) расланган график буенча каты көнкүреш һәм эре габаритлы калдыкларны чыгару;
- 4) контейнерларны (бункерларны) һәм контейнер майданчыкларын, аларга керү юлларын чисталыкта һәм төзек хәлдә тоту;
- 5) подъездларга керү урыннарында чүп-чар урналары, эскәмияләр урнаштыру һәм аларны вакытында чистарту;
- 6) территорияне сезонлы эксплуатациягә әзерләү, шул исәптән су агымын тәмин итү өчен канавканы юып чистарту, эрегән суларны яңгыр челтәренә

- люкларына һәм кабул итү коеларына системалы рәвештә күчерү, кар эреп беткәннән соң территорияне чистарту һәм башка кирәкле эшләрне башкару;
- 7) тайгак участкаларны ком-тоз һәм (яки) махсус бозлавыкка каршы катнашмалар белән эшкәртү;
 - 8) яшеллекләрнең саклануы һәм аларны тиешле карау;
 - 9) тышкы яктырту чараларын төзек хәлдә тоту һәм аларны караңгы төшкәч кабызу;
 - 10) жәйге вакытта һәм коры һава торышында көн саен яки расланган график буенча газоннарны, чәчәк түтәлләрен, агачларны һәм куакларны сугару;
 - 11) газоннарның саклануы һәм бөтенлеге, аларда төзелеш материаллары, ком, чүп-чар, боз кисәкләре һ. б. жыймау;
 - 12) агачлар һәм куакларны яңа утырту, юллар челтәрен үзгәртеп планлаштыру һәм жиһазларны билгеләнгән тәртиптә килешенгән проектлар буенча гына урнаштыру, агротехник шартларны үтәү.

Статья 107

1. Йорт яны территориясендә рөхсәт ителми:
 - 1) яфракларны, калдыкларны һәм чүп-чарны яндыру;
 - 2) хужалык мәйданчыгыннан тыш керләр, киёмнәр, келәмнәр һәм башка әйберләр элү;
 - 3) контейнер мәйданчыкларына керү юлларын томалау;
 - 4) урамнарның һәм юлларның йөрү өлешенә, тротуарларга, газоннарга һәм яшел зоналарга контейнерлар (бункерлар) урнаштыру;
 - 5) йорт яны территорияләренә үз белдегә белән коймалар кую;
 - 6) үз белдегә белән ишегалды корылмалары һәм бакчалар төзү;
 - 7) йорт яны территориясен металл ватыклары, көнкүреш һәм төзелеш калдыклары һәм материаллары, шлак, көл һәм башка житештерү һәм куллану калдыклары белән тутыру, савытларны жыю һәм саклау;
 - 8) чүп-чар түгү, калдыклар һәм чүп-чар ташлау;
 - 9) транспорт чараларын биналар читендә, кер киптерү һәм келәмнәрне чистарту мәйданчыкларында, балалар мәйданчыкларында, газоннарда, бордюрларга керү белән, жәяүлеләр коммуникацияләрендә, жылылык камераларында, канализация люкларында, елның вакытына карамастан яшеллекләре булган территорияләрдә, автомобильләр йөрүенә, жәяүлеләр йөрүенә киртәләр тудыручы башка урыннарда, территорияне жыештыру, ашыгыч хезмәтләр автомашиналары, башка махсус транспорт, чүп жыю машиналарының чүп контейнерларына керү юлына парковкалау һәм саклау;
 - 10) автотранспорт чараларының түләүле тукталышын оештыру;
 - 11) тимер-бетон блоklar, баганалар, коймалар, шлагбаумнар, объектлар, корылмалар һәм башка жайланмалар урнаштыру аша квартал эчендәге юлларны үз белдегә белән ябу;
 - 12) машина юу, ягулык һәм майлар агызу, тавыш сигналларын, тормозларны һәм двигательләрне көйләү;
 - 13) кеше сәламәтлегенә һәм әйләнә-тирә мохиткә тискәре йогынты ясаучы теләсә нинди эш башкару;
 - 14) йорт яны территориясенә ишегалды эчендәге юллары буенча транспортның транзит хәрәкәтен гамәлгә ашыру.

2. Торак йортның тәрәзәләре һәм фатирларга керү урыннары урнашкан ишегалды ягыннан жәмәгать билгеләнешендәге урыннар өчен материаллар, продукция төяү рөхсәт ителми. Торак йортларның тәрәзәләре булмаган кире ягында, жир асты тоннельләреннән яки ябык дебаркадерлардан, юллар ягыннан башкарырга кирәк. Торак биналарда урнашкан оешмаларның турыдан-туры эшләвенә бәйле төяү-бушату яисә башка эшләр башкару мөмкин булмаган очракта, югарыда күрсәтелгән чикләүләр нигезендә, әлеге оешмаларга югарыда күрсәтелгән торак объектлар белән идарә итүче оешмалар белән килешү төзәргә кирәк.

3. Транспорт чараларының ишегалды эчендә урнашуы һәм булуы кешеләрнең, шулай ук жыештыру һәм махсус техниканың тоткарлыксыз хәрәкәтен тәмин итәргә тиеш.

Статья 108

1. Йорт яны территорияләрен яшелләндерү:

- 1) йорт яны территорияләрен яшелләндерү, яшеллекләрен саклануын гамәлдәге закон таләпләренә ярашлы рәвештә идарәче оешмалар тәмин итә;
- 2) йорт яны территориясен яшелләндергәндә, торак йортларның стеналарыннан жәелүе 5 м га кадәр булган агачка 5 м - дан ким булмаган тиешлеген исәпкә алырга кирәк. Зуррак агачлар өчен ара 5 м-дан артык булырга тиеш, куаклар өчен 1,5 м. Куакларның биеклеген беренче кат биналарының тәрәзә уемының аскы кырыеннан артмаска тиеш.

Статья 109

1. Һәр йортның территориясендә булырга тиеш:

- 1) киём киптерү, киём, келәм һәм көнкүреш әйберләрен чистарту өчен хужалык майданчыгы;
- 2) олылар ял итү майданчыгы;
- 3) төзек һәм травма алу куркынычы булмаган инвентарь белән тәмин ителгән, балалар өчен уен һәм (яки) спорт майданчыклары.

2. Әгәр участок территориясендә зурлыгы рөхсәт итсә, участок чикләрендә этләр йөрү өчен майданчык урнаштырылырга мөмкин.

Статья 110

1. Хужалык майданчыгында киём киптерү жайланмасы белән баганалар, киём киптерү өчен штангалар, эскәмияләр, ком белән тартма, чүп урналары, эскәмияләр булырга тиеш. Майданчыкны тере койма белән сакларга кирәк. Майданчыкларны, ял итү урыннары жиһазлары элементларын урнаштыру һәм төзекләндерү билгеләнгән таләпләргә туры китереп башкарылырга тиеш.

2. Йорт подъездлары алдындагы майданчыклар, юл һәм жәяүлеләр юллары каты катлаулы булырга тиеш. Каты катлаулар төзегәндә эрегән һәм янгыр суларының ирекле агымы мөмкинлеге каралырга тиеш.

Статья 111

1. Торак йортларга кертелгән жәмәгать билгеләнешендәге биналарның керү урыннары йортның торак өлешеннән аерым булырга тиеш, шул ук вакытта персоналның автотранспорт тукталышы ишегалды территориясеннән читтә урнашырга тиеш.

Бүлек 27. Шәхси торак төзелеше территорияләрен жыештыру

Статья 112

1. Шәхси торак йортларның милекчеләре (яки) яллаучылары (алга таба торак йортларның хужалары), әгәр закон яки килешүдә башкасы каралмаган булса, башкаралар:

- 1) торак йортлар фасадларының, коймаларның (коймаларның), шулай ук йорт хужалыгы чикләрендәге башка корылмаларның тиешле хәле, аларны вакытында ремонтлау һәм буяу;
- 2) торак йортта тиешенчә урнаштырылган номер билгесе;
- 3) йорт хужалыгы территориясен тәртиптә тоту һәм тиешле санитар хәлдә тотуны тәмин итү;
- 4) йорт хужалыгы чикләрендә яшеллекләргә тәртиптә тоту, куакларны һәм агачларны санитар кисү, газүткәргечләрнең, кабель һәм һава электр тапшыру линияләренең һәм башка инженерлык челтәрләренең саклау зонасында агачлар утыртуга юл куймау;
- 5) су агымы өчен канауларны һәм торбаларны чистарту, язгы чорда эрегән суларны үткөрүне тәмин итү;
- 6) үзекләштерелгән канализация булмаганда бирелгән жир участогы чикләрендә санитар нормаларга ярашлы рәвештә жиһазлар жирле канализация, юыну чокыры, бәдрәф, аларны даими рәвештә чистарту һәм дезинфекцияләү;
- 7) каты коммуналь калдыкларны махсус мәйданчыкларда урнаштырылган контейнерларга жыю;
- 8) билгеләнгән тәртипкә ярашлы рәвештә каты көнкүреш һәм эре габаритлы калдыкларны вакытында жыю һәм чыгару.

2. Шәхси торак төзелеше территориясендә рөхсәт ителми:

- 1) чүп үләннәре белән пычрату;
- 2) "йорт яны" территориясен теләсә нинди калдыклар белән чүпләргә;
- 3) йорт чикләреннән читтә койма урнаштыру;
- 4) йорт хужалыклары территорияләрендә һәм аларга якин территорияләрдә яфракларны, теләсә нинди калдыкларны һәм чүп-чарны яндырырга;
- 5) күмер, савыт, утын, эре габаритлы калдыклар, төзелеш материаллары, йорт хужалыгы территориясе артында жыярга;
- 6) ишегалды корылмалары төзү, йорт хужалыгы территориясе артында чокырлар төзү;
- 7) бу территориянең урам юлларында махсус транспорт һәм жыю техникасына керүне кыенлаштыра торган яки аңа керүне тыя торган киртәләр урнаштырырга;
- 8) территорияне төзекләндерү элементларын жиһизләргә һәм бозарга, сулыкларны пычратырга;
- 9) комплектсыз (төзек булмаган) транспорт чарасын йорт хужалыгы территориясеннән читтә сакларга;
- 10) тирә-юньне теләсә нинди калдыклар белән чүпләргә;
- 11) су түгү жайланмаларын урнаштырырга, сыек пычракларны агызырга, житештерү һәм куллану калдыкларын юл өлешләренә чыгарырга.

Бүлек 28. Территорияне төзекләндерү элементларына таләпләр

Статья 113

1. Территорияне төзеклэндерүнең аерылгысыз компоненты булган территорияне төзеклэндерү элементлары гамәлдәге закон таләпләренә ярашлы рәвештә проект документациясендә эшләнәргә һәм каралырга тиеш. Мәдәни мирас объектларын саклау зоналарында урнашкан территорияләрне төзеклэндерү элементларына проект документациясе мәдәни мирас объектларын саклау, куллану, популярлаштыру һәм дәүләт саклау өлкәсендә вәкаләтле органнар белән килештерелә. Озак вакытлы яки даими кулланыла торган территорияне төзеклэндерүнең стационар элементлары аларны кул белән күчерү мөмкинлеген булдырмас өчен беркетеләргә тиеш.
2. Төзеклэндерү элементларын, шул исәптән аларны торгызу һәм ремонтлау эшләрен, төзеклэндерү элементлары хужалары башкара.

Бүлек 29. Яшеллэндерү

Статья 114

1. Яшел үсентеләр территорияне төзеклэндерүнең мәҗбүри элементы булып тора. Төзеклэндерү эшләре алып барганда, булган яшел үсентеләрне максималь саклау кирәк.
2. «Алексеевск шәһәр жирлегә» муниципаль берәмлеге территориясендә яшеллэндерүнең ике төре кулланылырга мөмкин: стационар үсемлекләрне туфракка утырту һәм мобиль үсемлекләрне махсус күчмә савытларга (контейнерлар, вазонлар һ.б.) утырту. Стационар һәм мобиль яшеллэндерү архитектура-ландшафт объектларын (газоннар, бакчалар, чәчәк түтәлләре, куаклар һәм агачлар белән майданчыклар һ.б.) табигый һәм ясалма рельеф элементларында, түбәләрдә (түбә яшеллэндерү), биналар һәм корылмалар фасадларында (вертикаль яшеллэндерү) булдыру өчен кулланыла.
3. Яшеллэндерү объектларын тоту-яшеллэндерелгән территорияләрне төзеклэндерү элементларын һәм яшел агачларны карау, күләмле корылмаларның конструктив элементларының эһәмиятсез деформацияләрен һәм зарарлануларын бетерү, шулай ук жәйге һәм кышкы вакытта күчмә кечкенә формаларны жыештыру буенча эшләр комплексы.

Статья 115

1. Яшеллэндерү объектларында эшләр башкаруга таләпләр:
 - 1) яшеллэндерү объектлары янында төзелеш майданчыкларын оештырганда, проектта сакланган дип билгеләнгән яшеллекләрнең бөтенлеген саклау чараларын күрергә кирәк, алар койма, түбән һәм киң ябалдашларын өлешчә кисү, агачларны саклау өчен бәйләү, куакларның ябалдашларын бәйләү, туфракның тыгызлануын кисәтү максатыннан транспорт чаралары һәм башка техниканың юллары һәм тукталышлары янында урнашкан үсемлекләр астында туфрак участкаларын вак таш белән күмеп кую;
 - 2) территорияне вертикаль планлаштыру, жир асты коммуникацияләрен салу, юлларны, үтү юлларын һәм тротуарларны төзеклэндерү яшеллэндерү башланганчы тәмамланырга тиеш;
 - 3) туфрак катламы бозылу белән бәйле ремонт, төзелеш һәм башка эшләр үткәргәндә, аны алга таба куллану өчен туфракның уңдырышлы катламын алып ташларга һәм сакларга кирәк. Югарыда күрсәтелгән эшләрне башкару

төмамлангач, бозылган жир кишәрлекләрен һәм агачларны торгызу кирәк. Реставрация эшләренә башкару проектында каралырга тиеш;

4) яфракларны һәм үләнне өемнәргә жыярга кирәк, аннары компостлаштырырга яки билгеләнгән тәртиптә алып ташларга кирәк.

Статья 116

1. Яшел үсентеләр хужалары бурычлы:

- 1) яшел үсемлекләренң саклануын һәм квалификацияле каралуын тәмин итү;
- 2) жәйге вакытта коры һава торышында газоннарны, чәчәк түтәлләрен, агачларны һәм куакларны сугаруны тәмин итәргә;
- 3) газоннарның саклануын һәм бөтенлеген тәмин итү, аларда төрле материаллар, калдыклар, чүп-чар, бозлавыкка каршы материаллар, башка зарарлы материаллар, шулай ук кар, боз өеме, әгәр бу газоннарда зыян китерергә мөмкин булса өю;
- 4) яшелләндерү объектларында сулыклар булганда аларны чисталыкта тотарга һәм 10 елга бер тапкырдан да сирәгрәк капитал чистартуны башкарырга.

Статья 117

1. «Алексеевск шәһәр жирлеген» муниципаль берәмлегенң яшелләндерелгән территорияләрендә рөхсәт ителми:

- 1) яшел зоналарның эшләвен һәм хезмәт күрсәтүен тәмин итү өчен билгеләнгән төзелешләрдән тыш, төзелешләренә урнаштыру;
- 2) агачларны һәм куакларны үз белдеген белән утырту һәм кисү, газоннарны һәм чәчәк түтәлләрен юк итү;
- 3) транспорт чараларының газоннарда һәм чәчәк түтәлләрдә тоту, әлегә территорияләрдә кирәкле эшләренә башкару очрактарынан тыш, төзекләндерү эшләрен мәжбүри үткөрү шарты белән;
- 4) күчеп йөрү, ял итү һәм уеннар өчен бакчалар, скверлар, паркларның мемориаль зоналары газоннарында, гомуми файдаланудагы яшелләндерү объектлары булган бульварларда урнашу;
- 5) махсус билгеләнгән урыннарда тыш яшелләндерү объектларында чаңгыда һәм чаналарда шуу;
- 6) агачларга һәм башка яшеллекләргә гамаклар, тирбәләшләр, турниклар, керкиптерү өчен баулар элдерергә, агачларга реклама һәм мәгълүмат щитлары һәм такталары, реклама һәм башка мәгълүмат урнаштыру өчен билгеләнгән чыгару конструкцияләре, объектларга хәрәкәт юнәлеше күрсәткечләре, афишалар, белдерүләр, агитация материаллары, техник конструкцияләр, юл хәрәкәтендә катнашучыларны мәгълүмат белән тәмин итү чаралары беркетергә, баганалардан коймалардан, реклама щитларынан, электр чыбыкларынан, лампалардан чәнечкеле коймалардан агачларга тартыргычлар беркетү;
- 7) стационар булмаган объектлар, шулай ук юл сервисы объектлары урнаштырырга, шул исәптән елның вакытына карамастан автостоянкалар һәм парковклар урнаштырыу;
- 8) төзелеш һәм башка материалларны туплау;
- 9) бакчалар өчен казу эшләре алып бару;
- 10) йорт хайваннарын газоннарында һәм чәчәк түтәлләрдә йөртү;
- 11) роторлы кар жыю машиналарын махсус юнәлеш бирүче жайланмаларсы кулланырга, алар карның үсентеләргә элэгүен булдырмакка тиеш;

- 12) яфракларны, үләнне, ботакларны яндырырга, шулай ук аларны тартмаларга һәм башка су үткәрү жайланмаларына себерү;
- 13) чүп - чарны һәм себерелгән чүп-чарны газоннарга ташлау;
- 14) учаклар кабызу;
- 15) сок, сумала чыгару өчен агачларны кисү, аларга башка механик зыян китерү;
- 16) күпьяллык чәчәкләр белән биләнгән жир участкаларыннан карны чыгару, шулай ук салкынга чыдам булмаган үсемлекләр утыртмалары белән биләнгән участкаларны кардан ачу;
- 17) яшелләнделгән территорияләрдә урнашкан скульптураларны, эскәмияләрне, коймаларны, урналарны, балалар һәм спорт жиһазларын бозу;
- 18) агач тамырларын агач кәүсәсеннән 1,5 метр ераклыкта ачу, агач кәүсәләрен туфрак яки төзелеш калдыклары белән каплау.

Бүлек 30. Коймалар

Статья 118

1. Коймалау ау жайланмасы төзекләндерүнең өстәмә элементы булып тора.
2. Коймалар шуның белән аерыла:
 - 1) билгеләнеше белән (декоратив, саклагыч, аларның комбинациясе);
 - 2) биеклеген белән (түбән -1,0 м, уртача- 1,1-1,7 м, бие- 1,8-3,0 м);
 - 3) материалның төре (металл, тимер-бетон һ. б.);
 - 4) күз өчен үткәрүчәнлек дәрәжәсе (үтә күренмәле, ябык);
 - 5) стационарлык дәрәжәсе (даими, вакытлыча, күчмә) һәм башка коймалар.
3. Коймаларны проектлау аларның урнашуына һәм билгеләнешенә бәйле рәвештә гамәлдәге дәүләт стандартлары, сертификацияләнгән әйберләр каталоглары, шәхси проектлау проектлары буенча башкарыла. Жир асты корымалары белән киселеш урыннарында урта һәм югары төрдәге коймаларны проектлаганда ремонт яки төзелеш эшләре башкарырга мөмкинлек бирүче койма конструкцияләре каралган.

Статья 119

1. Мәдәни мирас объектлары территорияләрен саклау элеген территорияләргә өчен билгеләнгән шәһәр төзелешнең регламентларына ярашлы рәвештә башкарылырга тиеш. Жәмәгать, торак, рекреацион билгеләнештәге территорияләрдә ябык һәм тимер-бетон коймалар проектлау рөхсәт ителми. Сәнәгать, махсус территорияләргә декоратив тимер-бетон панельләрдән ясау мөмкин.

Статья 120

1. Интенсив жәяүлеләр хәрәкәте зоналарында яки төзелеш һәм реконструктив эшләр башкару зоналарында агачлар үскән очракта, башка саклау төрләргә булмаганда, аларның биеклеген 0,9 м һәм аннан да күбрәк, диаметры 0,8 м һәм аннан да күбрәк булган, яшьләренә, агач токомына һәм башка характеристикаларына бәйле рәвештә саклагыч кәүсә яны коймалары каралырга тиеш.

Бүлек 31. Өслекләр капламы

Статья 121

1. Жир өслеген каплау «Алексеевск шәһәр жирлеге» муниципаль берәмлеге территориясендә куркынычсыз һәм уңайлы хәрәкәт шартларын тәмин итә, шулай ук төзелгән төзелешнең архитектура кыяфәтен формалаштыра.
2. Төзекләндерү максатларында түбәндәге төр капламнар билгеләнгән:
 - 1) каты (капиталь) тышлыклар монолит яки жыелма тышлыклар, шул исәптән асфальт - бетоннан, цемент-бетоннан, табигый таштан башкарыла;
 - 2) йомшак (капиталь булмаган) капламнар-табигый хәлдә булган табигый яки ясалма чәчмә материаллардан (шул исәптән ком, вак таш, гранит кисәкләре, керамзит, резина валчыклары), тыгызланган яки бәйләүче материаллар белән ныгытылган коры катнашмалардан ясалган ;
 - 3) газон япмалары- үлән япмаларын эзерләү һәм утыртуның махсус технологияләре буенча башкарыла торган япмалар;
 - 4) катнаш капламнар-каптамнар комбинациясеннән торган капламнар (газонга баткан рәшәткәлә плитка яки газон рәшәткәсе, яки йомшак каплам).
3. Каптам төрләрен сайлау аларның максатчан билгеләнеше буенча башкарылырга тиеш:
 - 1) мөмкин булган чик йөкләнешләренә, хәрәкәт характерын һәм составын исәпкә алып каты, проектлау вакытында гамәлдә булган янгынга каршы таләпләренә исәпкә алып;
 - 2) аерым территорияләренә (шул исәптән балалар, спорт майданчыкларын, этләр йөрү өчен майданчыкларны, йөрү юлларын)төзекләндергәндә, аларның үзенчәлекле үзлекләрен исәпкә алып, йомшак;
 - 3) газонлы һәм иң экологик яктан чиста итеп буталган.
4. Кулланыла торган тышлыкның колористик чишелеше формалашучы мохитнең төсле чишелешен исәпкә алырга тиеш.

Статья 122

1. Каты капламнар кытыршы өслекле булырга тиеш, коры хәлдә тоташу коэффициенты 0,6 дан ким булмаска тиеш, дымлы хәлдә 0,4 дән ким булмаска тиеш. Кафель, метлах плиткасы, жәяүлеләр коммуникацияләре территориясендә, жир өстендәге һәм жир астындагы үтүләрдә, биналарның керү төркемнәре баскычларында һәм майданчыкларында ясалма һәм табигый таштан ясалган шомала яки ялтыратылган плитәләр кулланырга ярамый.

Статья 123

1. Шәһәрнең гомуми файдалану территорияләрендә барлык киртәләр (түбәнлекләр, баскычлар, пандуслар, агачлар, яктырту, мәгълүмат һәм урам техник жиһазлары), шулай ук жәмәгать транспортын көтү һәм урам аша чыгу урынында тротуар кыры тактиль япма полосалары белән аерылып тора. Тактиль япма киртәгә, урам кырына, куркыныч участок башына, хәрәкәт юнәлешен үзгәртүгә һ. б. кадәр 0,8 метрдан да ким булмаган ераклыкта башланырга тиеш. Әгәр тактиль япмада киңлеге 15 мм һәм тирәнлеге 6 мм артык булган буй буразналар булса, аларны хәрәкәт юнәлеше буенча урнаштырырга ярамый.

Статья 124

1. Агачлар өчен, башка саклану төрләре булмаганда (шул исәптән, багана яны рәшәткәләре, бордюрлар, периметраль эскәмияләр) кәүсәдән 1,5 м радиуста саклагыч япмалар: вак таш, вак таш, газон рәшәткәләре кулланыла. Саклау яп-

масы жәяүлеләр коммуникацияләре япмасыннан бер дәрәжәдә яки аннан югарырак башкарыла ала.

Бүлек 32. Өслекләр тоташуы

Статья 125

1. Өслекләр тоташу элементларына гадәттә төрле бурт ташлары, пандуслар, басмалар, баскычлар керә.

Статья 126

1. Юл бурт ташлары тротуар һәм юл өлеше тоташуында урнаштырыла, юл өлеше дәрәжәсеннән норматив рәвештә 150 мм-нан ким булмаган югарылык белән, ул тышлык өслеген ремонтлау очрагында да сакланырга тиеш. Авто-транспортның газонга менүен булдырмас өчен, юлның газон белән капланган урыннарында югары борт ташын куллану кирәк.

2. Жәяүлеләр коммуникацияләрен газон белән тоташтырганда бакча буртын урнаштырырга мөмкин, ул газон дәрәжәсеннән 50 мм-нан да ким булмаган биеклектә 0,5 м-дан да ким булмаган аралыкта, бу газонны саклый һәм пычрак һәм үсемлек чүп-чарларының япмага элэгүен кисәтә, аның хезмәт итү вакытын арттыра. Жәяүлеләр зоналары территориясендә табигый материалларны (кирпеч, агач, ташлар, керамик бурт һ.б.) төрле типтагы тышлыкларны бизәү өчен куллану мөмкин.

3. Жәяүлеләр коммуникацияләренә авышлыгы 60 промилледан артык булганда баскычлар урнаштыруны күздә тотарга кирәк.

4. Төп жәяүлеләр коммуникацияләрендә сәламәтлек саклау учреждениеләре һәм башка күпләп йөрү объектлары, инвалидлар һәм картлар йортлары урнашкан урыннарда басмалар һәм баскычлар 50 промилледан артык авышлыкта каралырга тиеш, алар пандус белән озата барылырга тиеш. Бордюр пандусының авышлыгы 1:12 дип кабул ителә. Баскычларның беренче баскычларының кыры төшү һәм күтәрелү вакытында ачык контраст төсмерле полосалар белән аерып күрсәтергә кирәк. Бер марш эчендә тышкы баскычларның барлык баскычлары баскычларның киңлегенә һәм күтәрелү биеклегенә буенча бертөрле урнаштырыла.

5. Пандусны саклаучы конструкцияләр булмаганда, 75 мм биеклектәге саклагыч бортик һәм култыксалар каралырга тиеш.

6. Пандус башында һәм ахырында юлның горизонталь өлешләре тирә-юньдәге өслектән текстура һәм төс белән аерылып тора.

7. Баскычның яки пандусның ике ягында 800 -920 мм биеклектә кул белән тотыну өчен уңайлы һәм стенадан 40 мм ераклыкта түгәрәк яки турыпочмаклы киселештәге култыксалар каралган.

Бүлек 33. Мәйданчыклар

Статья 127

1. «Алексеевск шәһәр жирлеген» муниципаль берәмлегенә территориясендә түбәндәге төр мәйданчыклар урнаштырыла:

- 1) балалар мәйданчыклары;
- 2) спорт мәйданчыклары;
- 3) этләрне йөртү һәм өйрәтү өчен;

- 4) машиналар тукталышы өчен;
- 5) олылар ял итү өчен;
- 6) чүп жыю урыннарын урнаштыру өчен.

2. Теркэлгән мәдәни мирас һәйкәлләренең һәм аеруча саклана торган табигый территорияләренең саклау зоналары чикләрендә майданчыкларны урнаштыруны һәйкәлләрне саклау, табигатьтән файдалану һәм әйләнә-тирә мохитне саклау вәкаләтле органнары белән килештерергә киңәш ителә.

Статья 128

1. Балалар майданчыклары төрле яшь төркемнәре өчен аерым майданчыклар яки яшь кызыксынулары буенча зоналаштырылган комплекслы уен майданчыклары буларак оештырыла.

2. Балалар майданчыгында территорияне төзекләндерү элементларының тәкъдим ителгән исемлеге үз эченә ала:

- 1) йомшак каплау төрләре;
- 2) майданчыкның өслеген газон белән тоташтыру элементлары;
- 3) яшелләндерү;
- 4) уен жиһазлары;
- 5) эскәмияләр һәм урналар;
- 6) яктырту жиһазлары.

3. Торак йортлар һәм жәмәгать биналары тәрәзәләреннән мәктәпкәчә яшәтәге балалар майданчыклары чикләренә кадәр ара 10 метрдан да ким булмаска тиеш, кече һәм урта мәктәп яше - 20 метрдан да ким булмаска тиеш, комплекслы уен майданчыклары - 40 метрдан да ким булмаска тиеш, спорт-уен комплекслары - 100 метрдан да ким булмаска тиеш. Балалар уен майданчыклары контейнер майданчыкларыннан ким дигәндә 20 метр ераклыкта урнашырга тиеш.

4. Балалар майданчыклары тиешле:

- 1) жәйге вакытта тигезсезлекләрне ком белән каплап, өслеген планлаштыру;
- 2) иртә белән регуляр рәвештә себерелергә һәм дымландырылырга;
- 3) буялырга, коймаларны һәм корылмаларны буяу елына бер тапкырдан да сирәгрәк башкарылмаска тиеш, ә ремонт кирәк булганда;
- 4) транзит жәяүлеләр хәрәкәтеннән, юллардан, борылыш майданчыкларыннан, кунаклар тукталышларыннан, калдыклар өчен контейнерлар урнаштыру майданчыкларыннан аерып куелырга;
- 5) автотранспорт чараларын даими һәм вакытлыча саклау участоклары.

5. Травматизмнан саклану өчен майданчык территориясендә тамырлар яки түбән ботаклар, жир өстендәге иске, кисеп алынган жиһазлар (баганалар, фундаментлар) калдыклары, жиргә тирәнәйтелмәгән металл аралыклар (кагыйдә буларак, турниклар һәм тирбәләшләрнеке) булырга тиеш түгел.

6. Янәшәдәге территорияләрне реконструкцияләгәндә балалар майданчыклары территориясендә эш алып бару һәм төзелеш материалларын жыю рөхсәт ителми.

7. Яктырту жиһазлары майданчык урнашкан территорияне яктырту режимында эшләргә тиеш. 2,5 м дан ким биеклектә яктырту жиһазларын урнаштыру рөхсәт ителми.

8. Уен жиһазларын урнаштыру норматив куркынычсызлык параметрларын исәпкә алып башкарылырга тиеш.

9. Балалар майданчыкларын карап тоту һәм аларны куркынычсызлык белән тәэмин итү өчен җаваплылык аларны эксплуатацияләүчеләргә йөкләнә.

Статья 129

1. Спорт майданчыклары халыкның барлык яшь төркемнәренәдә физкультура һәм спорт белән шөгыльләнү өчен билгеләнгән. Спорт майданчыгында территорияне төзекләндерү элементларының тәкъдим ителгән исемлеге үз эченә ала:

1) йомшак яки газон төрләре (жәйге чорда);

2) спорт җиһазлары.

2. Спорт майданчыклары яшелләнделерелә һәм челтәрле койма белән әйләндереп алына. Яшелләнделерү майданчык периметры буенча урнаштырыла, вертикаль яшелләнделерүне кулланырга мөмкин. Капканың биекlege 2,53 м тәшкил итә, майданчыклар бер - берсенә тоташкан урыннарда биекlege 1,2 м дан ким түгел.

3. Спорт җиһазлары спорт, физкультура майданчыкларында яки рекреацияләр составында махсус җиһазландырылган жәяүлеләр коммуникацияләрендә (сәламәтлек сукмаклары) урнаштырыла. Махсус физкультура снарядлары һәм тренажерлары рәвешендәге спорт җиһазлары заводта эшләнгән дә, жәрәхәтләр алуны булдырмаучы махсус эшкәртелгән өслеге булган бүрәнәләрдән һәм бруслардан эшләнгән дә булырга мөмкин (ярыклар, тишекләр булмау һ.б.). Урнаштыру вакытында сертификатланган җиһаз каталоглары белән эш итәргә кирәк.

Статья 130

1. Торак төзелеш территориясендә тыныч ял итү һәм өлкәннәр өчен өстәл уеннары өчен ял итү майданчыклары оештыру мөмкин. Торак йортларның тәрәзәләреннән тыныч ял итү майданчыклары чикләренә кадәр ара 10 метрдан да ким булмаса тиеш, шау - шулы өстәл уеннары майданчыклары 25 метрдан да ким булмаса тиеш.

2. Ял итү майданчыгында тәкъдим ителгән төзекләндерү элементлары исемлеге гадәттә үз эченә ала:

1) каты каплам төрләре;

2) майданчыкның өслеген газон белән тоташтыру элементлары;

3) яшелләнделерү;

4) өстәлләр, эскәмияләр һәм урналар (һәр эскәмия янында ким дигәндә бер);

5) яктырту җиһазлары.

3. Майданчыкның тышлыгын плиткалы түшәм рәвешендә проектлау киңәш ителә. Ял итү майданчыкларын һәм балалар майданчыкларын берләштергәндә балалар уеннары зонасында каты төр япма урнаштыруга юл кую киңәш ителми. Парк территориясендә үлөндә ял итү өчен майданчык-болыннар оештырылырга мөмкин.

Статья 131

1. Этләргә йөртү майданчыклары вәкаләтле органнар белән килешенгән урыннарда билгеләнгән тәртиптә урнаштырыла.

2. Этләр йөрү майданчыгы территориясендә төзекләндерү элементлары исемлеге үз эченә ала:

1) төрле каплам төрләре;

2) киртә;

- 3) эскәмияләр, урналар, экскрементларны утильләштерү өчен контейнер;
 - 4) яктырту һәм мәгълүмат жиһазлары;
 - 5) периметраль яшелләндерүне күздә тотарга киңәш ителә.
3. Этләр йөрү өчен мәйданчыклар микрорайонның һәм яшеллектән азат торақ районның гомуми файдаланудагы территорияләрендә, юлларның техник зоналарында, 110 кВтан артмаган көчәнешле электр тапшыру линияләре астында, беренче һәм икенче пояс су белән тәэмин итү чыганакалары санитар зонасыннан читтә урнаштырылырга тиеш. Торақ территорияләрдә урнаштырылган этләр йөрү мәйданчыкларының зурлыгы 400 -600 кв.м, башка территорияләрдә 800 кв. м. кадәр кабул ителә, төзелеш шартларында булган территорияль мөмкинлекләрдән чыгып, мәйданчыкларның кечерәк күләме кабул ителергә мөмкин.
4. Мәйданчык чигеннән торақ һәм ижтимагый биналар тәрәзәләренә кадәр ара 25 метрдан ким булмаска тиеш, ә балалар учреждениеләре, мәктәпләр, балалар, спорт мәйданчыклары, ял итү мәйданчыклары участкаларына кадәр 40 метрдан ким булмаска тиеш.
5. Мәйданның коймасы, кагыйдә буларак, биекlege 1,5 метрдан ким булмаган жиңел металл челтәрдән эшләнә, стена элементлары һәм секцияләре арасындагы ара, аның аскы кыры һәм жир арасы хайванга мәйданнан китәргә яки үзенә жәрәхәтләр китерергә мөмкинлек бирмәскә тиеш.
6. Мәйданчык территориясендә мәйданчыктан файдалану кагыйдәләре белән мәгълүмати стенд урнаштырылырга тиеш.

Статья 132

1. «Алексеевск шәһәр жирлеге» муниципаль берәмлеге территориясендә автостоянкаларның түбәндәге төрләре урнаша: кыска вакытлы һәм озак вакытлы автомобильләр саклау.
2. Автотранспорт чараларын озак һәм кыска вакытлы саклау участогында төзекләндерү элементларының мәжбүри исемлеге үз эченә ала:
 - 1) каты каплап төрләре;
 - 2) өслекләр кушылу элементлары;
 - 3) коймалар, чүп савытлары яки кечкенә контейнерлар;
 - 4) яктырту жиһазлары;
 - 5) мәгълүмат жиһазлары (күрсәткечләр).
3. Автотранспорт чараларын озак һәм кыска вакытлы саклау участкаларына керү юллары жәяүлеләр юлларының төп юнәлешләре белән киселергә тиеш түгел. Автотранспорт чараларын озак һәм кыска вакытлы саклау участогы аша транзит жәяүлеләр юлларын оештыру рәхсәт ителми.
4. Автотранспорт чараларын озак һәм кыска вакыт саклау участогы калган территориядән 3 м киңлектәге яшеллекләр белән аерып куелырга мөмкин.

Статья 133

1. Контейнерлар өчен мәйданчыклар, жыю өчен бункерлар (чүп жыгычлар) муниципаль берәмлек территориясендә житештерү һәм куллану калдыклары санитар нормалар һәм кагыйдәләр таләпләренә, шулай ук вәкаләтле органнар, оешмалар белән аларның компетенциясенә ярашлы килешкәннән соң урнаштырылырга тиеш.
2. Мәйданчыкларны торақ йортларның тәрәзәләреннән ерак урнаштырырга кирәк,

балалар учреждениеләре участокларының чикләре, ял итү урыннары 20 метрдан да ким түгел, торак төзелеш участкаларында керү урыннарыннан 100 метрдан да ерак түгел, ерак керү юлларыннан жәяүлеләр юллары буенча исәпләгәндә, шул ук вакытта майданчык территориясе юлларга тоташырга тиеш, әмма транспорт йөрүенә комачауламаска тиеш.

3. Майданчыкны аерым урнаштырганда (юллардан ерак) контейнерларны чистарту һәм борылыш майданчыклары (12 м x 12 м) булу өчен транспортның уңайлы керү мөмкинлеген күздә тотарга. Транзит транспорт һәм жәяүлеләр коммуникацияләреннән күрү зонасыннан тыш, биналарның урам фасадларыннан читтә майданчыклар урнаштыруны проектларга кирәк. Майдан территориясен күлгә зонасында урнаштырырга кирәк (якындагы төзелеш, түбәләр яки яшеллекләр утырту).

4. Чүп жыю урыннарын урнаштыру өчен майданчыктагы территорияне төзекләндерү элементларының мәжбүри исемлеге: каты япма төрләре, майданчыкның өслеген янәшәдәге территорияләр белән тоташтыру элементлары, яктырту жиһазлары һәм майданчыкны яшелләндерү.

5. Майданчыкның япмасын транспорт юлларының япмасына охшаш итеп урнаштырырга кирәк. Суның туктап калуына һәм контейнерның тәгәрәвенә юл куймас өчен, майданчыкның япмасының авышлыгын 5-10% тәшкил итеп, юл өлеше ягына урнаштырырга кирәк.

Бүлек 34. Кече архитектур формалары

Статья 134

1. Кече архитектура формаларына төп таләпләр булып:

- 1) архитектура һәм ландшафт тирәлеге характерына, территорияне төзекләндерү элементларына туры килү;
- 2) материалларның югары декоратив һәм эксплуатацион сыйфатлары, тышкы мохит тәэсирен исәпкә алып, аларны озак вакыт дәвамында саклау;
- 3) ныклык, ышанычлылык, конструкция куркынычсызлыгы.

2. Кече архитектура формаларын проектлаганда һәм сайлаганда сертификацияләнгән әйберләр каталогларыннан файдалану киңәш ителә. Тарихи төзелеш зоналары, торак пункт үзәкләре, күп функцияле зоналар өчен кече архитектура формалары шәхси проект эшләнмәләре нигезендә проектанлырга тиеш.

Бүлек 35. Жәмәгать транспортын көтү павильоны конструкцияләре

Статья 135

1. Жәмәгать транспортын көтү павильоны конструкцияләре яктырту, чатырлар, эскәмияләр, чүп-чар урналары һәм гражданнар һәм оешмаларның белдерүләре өчен аерым щитлар белән жиһазландырылырга тиеш. Павильонда тукталышның исеме, номерлары һәм жәмәгать транспорты маршрутлары расписаниесе күрсәтелә.

Бүлек 36. Тышкы реклама һәм мәгълүмат чаралары

Статья 136

1. Тышкы мәгълүмат чараларының тышкы кыяфәтенә һәм урнашу урынына таләпләр «Татарстан Республикасы Алексеевск муниципаль районы территориясендә тышкы реклама һәм мәгълүмат чараларын урнаштыру тәртибе турындагы нигезләмәне раслау турында» Татарстан Республикасы Алексеевск муниципаль районы Советы карары белән билгеләнә.
2. Тышкы мәгълүматны урнаштыру чараларын проектлау, эзерләү һәм урнаштыру Россия Федерациясе халыкларының мәдәни мирас объектлары (тарих һәм мәдәният һәйкәлләре), аларны саклау һәм куллану турында Россия Федерациясе законнары таләпләренә туры китереп башкарылырга тиеш.
3. Бина фасадларында тышкы мәгълүмат чараларын урнаштыру вариантлары элгә Кагыйдәләргә 1 нче кушымта белән билгеләнә;
4. Тышкы мәгълүмат чараларындагы мәгълүмат Татарстан Республикасының дәүләт телләре турындагы закон таләпләрен үтәп урнаштырылырга тиеш. Ике һәм аннан да күбрәк телләр кулланылган очракта текстлар эчтәлегә һәм техник бизәлешә буенча бертөрле булырга, грамоталы һәм аңлаешлы итеп башкарылырга тиеш.
5. Тышкы реклама һәм мәгълүмат урнаштыру чаралары техник яктан төзек һәм эстетик яктан каралган булырга тиеш.
6. Мәгълүмат конструкциясе хужасы куркынычсызлык кагыйдәләрен бозган өчен, шулай ук мәгълүмат конструкцияләрен монтажлау һәм эксплуатацияләү шартларын бозу очрагындагы төзексезлекләр һәм авария хәлләре өчен җаваплы.
7. Тышкы реклама һәм мәгълүмат чаралары хужалары аларның тиешле торышын күзәтергә, аларны вакытында ремонтларга һәм тышкы реклама һәм мәгълүмат чараларын урнаштыру урынын җыештырырга тиеш.
8. Тышкы реклама һәм мәгълүматны урнаштыру чараларын тиешенчә тотмаган өчен, жир кишәрлеген җыештыру һәм санитар тоту өчен тышкы реклама һәм мәгълүматны урнаштыру чаралары хужалары җаваплы.
9. Реклама конструкциясеннән мәгълүматны бетергәндә реклама кыры ачык төсмерле баннер тукыма белән капланырга тиеш.
10. Тышкы реклама һәм мәгълүматны урнаштыру чаралары, аларда фундамент блогы булганда, фундамент блогы белән бергә сүтелергә тиеш.
11. Реклама конструкциясен монтажлаганнан соң (демонтажлаганнан соң) реклама конструкциясе хужасы реклама конструкциясен урнаштыру урынының бозылган төзекләндерүен өч тәүлектән артык булмаган срокта торгызырга тиеш.
12. «Алексеевск шәһәр жирлеген» муниципаль берәмлеге территориясендә коймаларда, рәшәткәләрдә, биналарның, корылмаларның һәм корылмаларның стөналарында, аерым торган терәкләрдә (яктырту, контакт челтәре һ.б.), агачларда һәм мәгълүмати һәм басма продукцияне (листовкалар, белдерүләр, афишалар һәм башка продукцияне) язу, ябыштыру һәм элү тыела бу максатлар өчен билгеләнгән конструкцияләрдән һәм аерым торган транспорт чараларынан тыш.

Статья 137

1. «Алексеевск шәһәр жирлеген» муниципаль берәмлеге территориясендә тыела:
 - 1) реклама конструкцияләрен, тутырылган конструкцияләрен һәм штендерларны башкарма комитет биргән рөхсәтсез урнаштырырга;
 - 2) башкарма комитет килешмичә тышкы мәгълүмат чараларын урнаштыру;

- 3) мәғлүмат-реклама продукциясен тәрәзәләргә, ишекләргә, тәрәзә ара киңлекләргә һәм әлегә төр продукцияне урнаштыру өчен каралмаган башка урыннарға урнаштырырга;
- 4) реклама конструкцияләрендә автотранспортның газоннарға керүе белән сурәتلәрне (плакатларны) алыштырырга;
- 5) реклама конструкцияләрен һәм аларның мәғлүмати-реклама тутырылуын килешкән дизайн-проекттан читкә тайпылып урнаштырырга;
- 6) реклама конструкциясе тирәсендә ертылган һәм жирдә яткан плакатлар, баннерлар (реклама продукциясе) һәм башка материаллар калдырырга;
- 7) тышкы реклама чараларын һәм бозылган рәсемле яки рәсемсез мәғлүматны куллану;
- 8) реклама конструкцияләрен һәм тышкы мәғлүмат чараларын тиешле хәлдә (буяу булмау, тутык булу, ертылган плакатлар һ. б.) тоту;
- 9) сүтелгән реклама конструкцияләренең бетон нигезләрен газонда калдырырга;
- 10) тышкы реклама һәм мәғлүматны урнаштыру чараларын реклама яки мәғлүмат хәбәрен урнаштырмыйча урнаштыру һәм эксплуатацияләү, мәғлүмат кырына зыян китерү, шулай ук тышкы реклама һәм мәғлүмат чараларын полиэтилен пленка һәм башка материаллар элү, ябыштыру;
- 11) тышкы реклама һәм мәғлүмат чараларын аларга беркеткәндә корылмаларға һәм объектларны бизәүгә зыян китерү, шулай ук аларның бөтенлеген, ныклыгын һәм тотрыклылыгын киметү;
- 12) шәхси яки күп фатирлы торак йортлар территориясендә аерым торган конструкцияләр рәвешендә урнаштырырга;
- 13) бина тәрәзәләрен һәм тишемнәрен ябу һәм каплау;
- 14) адрес атрибутикасын (урам исемнәре һәм йорт номерлары күрсәткечләре) каплау;
- 15) реклама конструкцияләрендә һәм тышкы мәғлүмат чараларында жемелдәүче яктылык куллану.
- 16) биналарның, корылмаларның, корылмаларның тышкы стеналарында, түбәләрендә һәм башка конструктив элементларында урнаштырылган тавыш-техник жиһазлар кулланып тавыш рекламасын тарату.

Статья 138

1. Үз белдеге белән ясалган язуларны, шулай ук ведомствога карамыйча барлык объектлардан үз белдеге белән урнаштырылган мәғлүмати һәм басма продукцияне бетерү буенча эшләрне оештыру әлегә продукцияне урнаштырган язуларны башкарган кешеләргә йөкләнә. Бу кешеләр булмаган очракта, объектларның фасадларыннан, стеналарыннан, коймаларыннан үз белдеге белән ясалган язуларны бетерү буенча эш әлегә объектларның милекчеләре яки арендаторлары тарафыннан башкарыла.

Бүлек 37. Гражданнарның белдерүләре, мәдәни һәм спорт чаралары афишалары өчен җайланмалар

Статья 139

1. Игъланнар, мәдәни һәм спорт чаралары афишалары гражданнарның күпләп булган урыннарында һәм җәяүлеләр зоналарында урнаштырылган махсус тум-

баларда, щитларда һәм стендларда гына урнаштырыла. Башкарма комитетның вәкаләтле органнары белән килешү буенча белдерүләр өчен стендлар аерым торган объектлар рәвешендә яки биналарда яки корылмаларда эленеп торган щитлар рәвешендә урнаштырылырга мөмкин.

Бүлек 38. Коммуникацияләр төзегәндә, ремонтлаганда, реконструкцияләгәндә жир эшләрен башкаруга төп таләпләр

Статья 140

1. Жирне казу яки юл япмаларын ачу белән бәйле эшләр (жир асты коммуникацияләрен жәю, реконструкцияләү яки ремонтлау, баганалар һәм шпунт салу, электр тапшыру, элементә, яктырту терәкләрен урнаштыру (алмаштыру), туфракны планлаштыру, инженерлык эзләнүләре вакытында эшләр һәм башка эшләр) язма рөхсәт булганда гына башкарыла (производствого ордер жир эшләре), вәкаләтле орган тарафыннан бирелгән.
2. Алексеевск шәһәр бистәсе территориясен төзекләндерү белән бәйле жир, төзелеш һәм ремонт эшләрен оештыру һәм тәртипкә салу, жир эшләрен башкаруга ордер алу һәм рәсмиләштерү Башкарма комитетның хокукый актларының билгеләнгән таләпләренә туры китереп башкарыла.
3. Әлеге кагыйдәләр жир эшләрен проектлау һәм башкару белән шөгылләнүче эшчеләрнең һәм ИТР ның житештерү инструктажы составына кертелергә тиеш.
4. Жир эшләре башкаруга ордер, эшләр башкару проекты, жир асты корылмалары хужаларының күрсәтмәләре даими рәвештә эш башкару урынында булырга һәм күзәтчелек оешмалары вәкилләренә беренче таләбе буенча, аларда таныклык документлары булганда, күрсәтелергә тиеш.
5. Жир эшләрен вакыты чыккан ордер буенча башкару тыела.

Статья 141

1. Жир эшләре ике төргә бүленә: планлы эшләр һәм авария эшләре.
2. Инженерлык челтәрләрендә аварияләрне бетергәндә авария хезмәтләре тарафыннан казу эшләре шунда ук башкарыла, аннан соң ордер тәүлек дәвамында рәсмиләштерелә.
3. Казу эшләре башланганчы, авария хезмәте төзекләндерү өлкәсендә контроль алып барырга вәкаләтле органга эшләрнең урыны, җаваплы затларның шәхси мәгълүматлары турында хәбәр итәргә, шулай ук кызыксынган оешма вәкилләрен чакырырга тиеш. Әгәр вәкил килмәсә яки аның коммуникацияләренә төгәл урынын күрсәтүдән баш тартса, тиешле акт төзәргә кирәк. Шулай ук вакытта эш алып баручы оешма топографик нигездә күрсәтелгән коммуникацияләр торышы белән эш итә.
4. Яшелләндерелгән территориядә авария хәлендәге эшләргә башкарганда, эш алып баручы оешма яшеллекләргә саклауны контрольдә тоту буенча вәкаләтле органга эшләрнең башлануы һәм урыны турында хәбәр итәргә тиеш.

Статья 142

1. Эшләргә башкару өчен җаваплы кешеләр кирәкле коймаларның, юл билгеләренә, күрсәткечләргә, яктыртуның, мәгълүмат щитларының барлыгын һәм тиешенчә тотылуын тәмин итәргә, эш башкаручы оешманың исеме, эш башкару өчен җаваплы кешенең фамилиясе, оешманың телефон номеры

язылган табличка элгән булырга тиеш. Эшләр ябылу, пассажир транспорты маршрутлары үзгәрү белән бәйлә булган очрақларда, тиешле белдерүләрне эш вакыты күрсәтелгән матбугатка урнаштырырга.

2. Жир асты корылмаларына зыян китерүне кисәтү һәм саклык чаралары күрү өчен җаваплы зат жир эшләре башланганчы бер тәүлектән дә соңга калмыйча төзелеш зонасында урнашкан предприятиеләр, оешмалар, учреждениеләр һәм физик затлар вәкилләрен чакыра.

3. Проектта күрсәтелмәгән жир асты корылмалары табылган очрақта, алар эш башкаруга комачауламаса да, кызыксынган оешмалар белән килешмичә жир эшләре башкару тыела.

4. Хәзерге жир асты корылмалары янында (труба үткәргечләр, коелар, кабельләр, фундаментлар һәм башкалар) эш башкарганда, эшләрне оештыру проектында каралганнан азрак ераклыкта экскаваторлардан файдалану тыела. Бу очрақларда эш кул белән башкарыла.

Статья 143

1. Жир асты коммуникацияләрендә аварияләр бетерелгәннән соң юллар, тротуарлар япмаларын торгызу, әлеге статьяның 2 пунктында каралган очрақлардан тыш, эшләр тәмамланганнан соң 10 көннән дә соңга калмыйча башкарыла. Бу чорда урамнарның һәм тротуарларның йөрү өлешен ачу урыннарында тоту тышлыкларны ачуны башкарган оешма, предприятие, учреждение, физик затларга йөкләнә.

2. Көзге-кышкы чорда тотрыклы тискәре температуралар башланганда бо-зылган төзекләндерү вакытлы схема буенча башкарыла һәм киләсе елның 2 кварталы ахырына кадәр тулысынча торгызылырга тиеш.

Статья 144

1. Жир асты корылмаларын урамнарда, юлларда һәм мәйданнарда лицензияле, заказчы акчалары хисабына оешманың әлеге эшчәнлегенә тиешле рөхсәт булган көчләр белән натурага күчерү башкарыла һәм акт белән рәсмиләштерелә.

Статья 145

1. Ачышлар ясаганда, янәшәдәге территориянең норматив санитар хәле, жәяүлеләр һәм транспорт хәрәкәте иминлеге, төзелеш зонасындагы барлык предприятиеләргә һәм оешмаларга, учреждениеләргә керү һәм керү юллары эшчән хәлдә тотылырга тиеш.

2. Казуны ясаучы оешма, төзелеш оештыру проектына ярашлы рәвештә, эш урынын ышанычлы койма белән саклый. Көннең караңгы вакытында казу урыннары яктылык сигнализациясе белән жиһазландырылырга тиеш. Траншеяләр аша жәяүлеләр күперләре төзелергә тиеш. Хәрәкәт иминлеге һәм билгеләнгән таләпләрне үтәү өчен җаваплылыкны гамәлдәге законнарда ярашлы рәвештә жир эшләрен башкаруга ордерда күрсәтелгән кеше күтәрә.

Статья 146

1. Жир асты коммуникацияләрен һәм корылмаларын жәю һәм үзгәртеп коруның төп ысулы, кагыйдә буларак, төзекләндерелгән өслеген ачмыйча ябык

ысул булып тора. Ачык ысул Башкарма комитет житәкчесе белән килешү буенча гына рәхсәт ителә ала.

2. Автотранспорт хәрәкәте өчен урамны туктатып торуны һәм ябуны таләп итүче автомобиль юлларының йөрү өлешендә жир эшләре Башкарма комитет карары нигезендә башкарыла.

3. Казуны башкаручы оешма башкарылган эшләрнең тиешле сыйфатын, кирәкле юл билгеләрен урнаштыруны тәмин итә, шулай ук ЮХИДИ органнары һәм башка вәкаләтле дәүләт һәм муниципаль органнар тарафыннан билгеләнгән башка инженер-техник һәм оештыру чараларын гамәлгә ашыра.

4. Урамнарның йөрү өлешендә эшләр башкарганда, траншея чикләрендәге япма (асфальт, бетон, вак таш) сүтелә һәм эш житештерүче тарафыннан махсус билгеләнгән урынга чыгарыла. Бордюр, дерн сүтелә һәм аның икенчел куллану өчен яраклылыгы билгеләнә. Эшләр житештерүче шулай ук сүтелгән юл һәм тротуар япмасының, бұрт ташының, баскычларның һәм плитәләрнең саклануын тәмин итәргә тиеш.

5. Урамнарның йөрү өлеше, юллар, шулай ук тротуарлар астында эшләр башкарганда, траншея киңлегенә карамастан, япмаларны торгызу тулы киңлеккә башкарыла.

Статья 147

1. Урамнарда һәм юлларда күзәтү коелары һәм яңгыр кабул итүчеләр юл япмасы дәрәжәсендә торгызылырга тиеш.

2. Коеларны, яңгыр кабул итү рәшәткәләрен һәм лотокларны саклау өчен коеларга, яңгыр кабул итүчеләргә һәм лотокларга мөмкинлеген тәмин итүче агач щитлар һәм тартмалар кулланылырга тиеш.

Статья 148

1. Урамнарда, мәйданнарда һәм башка төзекләндерелгән территорияләрдә эшләр башкарганда транспорт чараларының тәгәрмәчләрен юу пункты яки кышкы чорда тәгәрмәчләрне кысылган һава белән коры чистарту өчен жайланмалар каралырга тиеш.

Статья 149

1. Жир эшләре үткәргәндә, уңдырышлы катламны саклау өчен, алдан жиһазландырылган урыннарда жирнең әлегә катламын алу (калынлыгы 15 см-дан ким булмаган), бұртлау һәм саклау кирәк. Территориядә туфракны күмгәндә минераль туфракны һәм туфракның өске уңдырышлы катламнарын гына кулланырга рәхсәт ителә.

2. Казып алынган жирләрне экология буенча махсус вәкаләтле муниципаль орган күрсәткән урыннарда табигатьне саклау чараларын үткәргә һәм бозылган жирләрне торгызуга чыгарырга кирәк.

3. Урамнарның һәм тротуарларның йөрү өлешендә кире күмеп кую катламлы тыгызлау (су сибү) белән, кышкы вакытта эрегән ком белән башкарыла. Газоннардагы траншеяләр катламлы тыгызлау белән жирле туфрак белән, өске катлам 15 сантиметр үсемлекле туфрак белән күмелә.

4. Траншеяләрне башкару өчен төшерелгәнче күмеп кую рәхсәт ителми.

5. Траншеяләр катламлы тыгызланулы, өске катламы 20 сантиметр калынлыктагы юлларда һәм жәяүлеләр зоналарында вак таш яки газоннарда үсемлекле туфрак белән күмелә.

Статья 150

1. Урамнарның янәшәдәге участокларын пычрату һәм яңгыр канализациясен пычрату, су үткөрү торбаларын, кюветларны һәм газоннарны күмеп кую тыела.

Статья 151

1. Яңгыр һәм эрегән суларны казу урыннарында һәм аларга яқын территорияләрдән үткәрүне эш башкаручы оешма тәэмин итәргә тиеш. Суны траншеяләрдән, котлованнардан, коелардан юлларга һәм тротуарларга жибәру тыела. Су булган яңгыр канализациясе челтәренә юнәлтеләргә яки шланглар һәм тәлинкәләр аша чыгарылырга тиеш.

Статья 152

1. Яшеллекләрне бетерү һәм тамыр системасын ачуга рөхсәтне билгеләнгән тәртиптә рәсмиләштермичә ялангач калдыру тыела.

2. Яшеллекләрне бетерү яки күчереп утырту кирәк булганда, билгеләнгән тәртиптә Башкарма комитет боерыгын рәсмиләштерергә һәм яшеллекләрне бетерү яки күчереп утыртуны гамәлгә ашырырга кирәк.

3. Муниципаль берәмлекнең яшелләндерелгән территориясендә жир эшләре башкарганда, казу эшләрен башкаручы оешмалар, предприятиеләр, учреждениеләр яки физик затлар бурычлы:

1) яшелләндерелгән территориянең жир кулланучылары һәм яшеллекләрне саклау буенча вәкаләтле орган белән яшеллекләр зонасында төзелеш эшләре башлануны килештерү һәм аларны эшләренәң тәмамлануы турында ике көннән дә соңга калмыйча хәбәр итү;

2) төзелеш территориясендәге агачларны 2 метр биеклектәге тоташ щитлар белән әйләндереп алырга. Щитларны агач кәүсәсеннән 0,5 метрдан да ким булмаган ераклыкта өчпочмак рәвешендә урнаштырырга, шулай ук 0,5 метр радиустагы өчпочмак тирәли агач түшәм ясарга;

3) юлларны, мәйданнарны, ишегалларын, тротуарларны һ. б. асфальтлау һәм жәю вакытында агач тирәли диаметры 2 м-дан ким булмаган буш урыннар калдырырга, аннан соң тимер-бетон рәшәткә яки башка тышлык урнаштырырга;

4) кабель, канализация торбалары һәм башка корылмалар салу вакытында траншеяләрне агач кәүсәсе 15 см га кадәр калынлыкта булганда агач кәүсәсеннән 2 м, 15 см дан күбрәк калынлыктагы агач кәүсәсеннән 3 м, куаклардан 1,5 м, агач үзәгеннән иң кырый скелет ботагы кырыена кадәр арада казырга;

5) Алексеевск шәһәр тибындагы бистәсендә юлларны, тротуарларны һәм башка корылмаларны реконструкцияләгәндә һәм төзегәндә, булган агачлар янында вертикаль билгеләрнең 5 см артык булганга каршы үзгәрүенә юл куймаска. Тамыр системасын ябу яки ялангач калдыру котылгысыз булган очракларда, проектларда һәм сметаларда агачларның нормаль үсеш шартларын саклау өчен тиешле жайланмалар каралган;

6) төзелеш материалларын жыеп тормака һәм машиналар һәм автомобильләр тукталышларын газоннарда, шулай ук агачтан 2,5 м һәм куаклардан 1,5 м дан

якын ераклыкта урнаштырмаска. Янучан материалларны жыю агачлардан һәм куаклардан 10 метрдан да якынарак башкарылмый;

7) яшеллекләрне тутыру һәм төзелеш материаллары белән пычрату;

8) керү юлларын һәм күтәрү кранын урнаштыру өчен урыннарны яшеллекләр белән территориядән читтә урнаштырырга һәм агачларның урнаштырылган коймаларын бозмаска;

9) агачлар һәм куакларның тамыр системасы зонасындагы эшләрне төп скелет тамырлары урнашкан урыннан түбәнрәк, тамыр системасына зыян китермичә башкарырга;

10) жир эшләрнен башкарганда жирнең өске уңдырышлы катламын алу, бораулау һәм саклау. Буртланган үсемлек туфрагын бу яки яңа территорияләрне яшелләндергәндә куллану өчен вәкаләтле муниципаль оешмаларга тапшырырга;

11) төзелеш эшләрнен башкарганда, туфракны табигатьне саклау чараларын үткөрүгә һәм бозылган жирләрне торгызуга вәкаләтле орган күрсәткән урыннарда чыгаруны тәмин итәргә.

4. Казуны башкаручы оешма, предприятие, учреждение һәм физик зат бозылган газоннарны, яшеллекләрне, балалар, спорт майданчыкларын, кече архитектура формаларын, сыйфатлы һәм бөтен киңлектәге юл өлешен яки тротуарны яки яшеллекләр белән территорияне торгызырга тиеш.

Статья 153

1. Төзекләндерү эшләрнен соң туфракны, материалларны, төзелеш чүпчарларын һәм коймаларны жыештыру мәжбүри.

2. Жир эшләре башкаруга ордер алган яки жир асты челтәрләрендә аварияне бетерүне башкаручы оешма, предприятие, учреждение һәм физик затлар, эшләр тәмамланганнан соң, 2 еллык срокка башкарылган эшләрнең сыйфатын гарантияләп, акт буенча төзекләндерелгән төзекләндерү белән казу урынын тапшырырга тиеш. Эшләрнең тәмамлану датасы булып актка кул кую датасы санала. Акт формасы Башкарма комитетның норматив актлары белән билгеләнә.

3. Жир асты коммуникацияләре өстендә дә, ремонт-тергезелеш эшләре үткәрелмәгән, әмма ремонт-тергезелеш эшләре үткәрелгәннен соң 2 ел эчендә барлыкка килгән башка урыннарда да туфрак утырган яки торгызылган япма деформацияләнгән очракта, эш башкаручы оешма тәүлек дәвамында барлык житешсезлекләрне бетерү бурычы тора.

4. Үз көчләре белән төзекләндерүне торгызу мөмкинлеге булмаганда, предприятие әлеге эшләрне башкару өчен махсус оешмалар белән килешү төзәргә тиеш. Килешү төзү төзекләндерү элементларын торгызу өчен эш башкаручы оешманың җаваплылыгын бетерми.

5. Объектлар төзелгәндә төзекләндерү элементларын (яшел зоналар, тротуарлар, борт ташлары) саклау мөмкин булмаган очракта, төзелеш заказчысы үз хисабына торгызу ясый.

Статья 154

1. Эшләр тәмамлангач, жир эшләре өчен ордер алган юридик һәм физик затлар Башкарма комитетка түбәндәге документларны тапшырырга тиеш:

1) жир эшләрнен ордер;

2) әлеге Кагыйдәләр нигезендә бозылган төзекләндерүне тулысынча торгызу турында акт;

- 3) электрон рәвештә башкарылган төшерү;
- 4) яшеллекләрне саклауны контрольдә тоту буенча вәкаләтле органга түбәндәге документларны тапшырырга:
 - 4.1) калдыкларны махсус оешмаларга тапшыру актлары;
 - 4.2) яшеллекләрне бетергәндә, күчәрәп утыртканда яки зарарлаганда компенсацион яшелләндерү үткәрү буенча башкарылган эшләр актлары, яшеллекләрнең ныклап урнашу актлары. Компенсацион яшелләндерү үткәрелмәгән очракта, гамәлдәге методикаларга ярашлы исәпләнгән яшеллекләрне сүтү өчен акчалата компенсация түләүне раслаучы түләү документлары;
 - 4.3) яшеллекләрне бетерүгә бирелгән рөхсәттә күрсәтелгән шартларны үтәү;
 - 4.4) казу урыны фотосы.

Статья 155

1. Коммуникацияләрне төзегәндә, ремонтлаганда, реконструкцияләгәндә жир эшләрен вакытында башкарылмаган ордерлар буенча үткәрү үз белдегәң белән башкару дип таныла.

Бүлек 39. Уңайлы мохиткә махсус таләпләр

Статья 156

1. Торак мохитне, урамнарны һәм юлларны төзекләндерү объектларын, мәдәни-көнкүреш хезмәт күрсәтү объектларын проектлаганда, өлкәннәр һәм мөмкинлекләре чикләнгән затлар өчен торак пунктлар мохитенә керү мөмкинлеген, әлегә объектларны югарыда күрсәтелгән затларның хәрәкәтенә ярдәм итүче элементлар һәм техник чаралар белән жиһазландыруны күздә тотарга киңәш ителә.
2. Өлкән яшьтәгеләрнең һәм мөмкинлекләре чикләнгән кешеләрнең хәрәкәтенә ярдәм итүче техник чаралар һәм жиһазлар проектка, төзү, урнаштыру яңа төзелештә заказчы тарафыннан расланган проект документациясенә ярашлы рәвештә башкарылырга киңәш ителә.

Бүлек 40. Ярминкәләр һәм башка массакуләм чаралар вакытында төзекләндерүне оештыру

Статья 157

1. Ярминкәләр, күргәзмәләр, бәйрәм, күңел ачу, концерт, реклама һәм башка массакуләм чаралар вакытында әлегә чараларны оештыручылар һәм заказчылар (авыл хужалыгы ярминкәләре очрагында - катнашучылар (сүздә объектлары)) әлегә Кагыйдәләргә ярашлы рәвештә чисталыкны һәм тәртипне саклауны, яшеллекләрне (чәчәк түтәлләрен, газоннарны, агачларны, куакларны) вакытында саклауны тәмин итәргә тиеш чүп-чарны жыю, жыештыру һәм тиешле территориядән чыгару, аның туплануына юл куймаска.
2. Күрсәтелгән массакуләм чараларны оештыру вакытында, чисталыкны тәмин итү максатыннан, оештыручылар һәм заказчылар махсус оешмалар белән тиешле территориядән чүп-чарны вакытында жыю, жыю һәм чыгару, яшеллекләрне торгызу буенча килешүләр төзәргә тиеш. Әлегә Килешүне (килешүне) төземичә чаралар үткәрү рөхсәт ителми.

3. Элеге статьяның 1 пунктында күрсәтелгән чаралар тәмамланганнан соң, оештыручылар, заказчылар яки жаваплылар чүп-чарны кичекмәстән чыгаруны, яшеллекләргә торгызуны тәмин итәргә тиеш. Элеге чаралар бер көннән артык дәвам иткән очракта, чүп-чарны жыю һәм чыгару көн саен башкарыла.

4. Ярминкәләр оештыру өчен урыннар һәм сезонлы сәүдә, цирклар, хайваннар бакчалары һ.б. өчен мәйданчыклар элеге чараларны үткөрү максатыннан күрсәтелгән территорияләр бирелгән кешеләр тарафыннан карап тотыла.

Статья 158

1. Ярминкәләр, күргәзмәләр, бәйрәм, күнел ачу һәм башка массакүләм чаралар вакытында калдыкларны һәм чүп-чарны вакытлыча урнаштыру өчен урналар, чүп контейнерлары, биотуалетлар урнаштырыла. Урнаштырылган урналар, контейнерлар һәм биотуалетлар саны территориянең чисталыгын тәмин итәргә тиеш.

Статья 159

1. Сәхнәләргә, стендларны, жиһазларны, механизмнарны һәм конструкцияләргә, павильоннарны, чатырларны һ.б. вакытлыча урнаштыру, шулай ук күргәзмә, реклама, концерт, күнел ачу һәм башка массакүләм чараларны үткөрү чорында объектлар корылмаларына куелган норматив таләпләргә исәпкә алып, шулай ук Алексеевск муниципаль районы жириле үзидарә органнарының тиешле рәхсәтләргә алу тәртибендә башкарыла.

Статья 160

1. Ярминкәләр һәм (яки) сезонлы сәүдә, цирклар, хайваннар бакчалары һ. б. оештыруга рәхсәт алучы затлар:

- 1) территориягә тиешле дәрәжәдә тоту, шул исәптән аны санитар чистартуны тәмин итү;
- 2) каты көнкүреш калдыкларын чыгару турында килешү төзүгә;
- 3) чүп жыю һәм калдыклар жыю өчен чүп жыю урыннары (урналар) урнаштырырга;
- 4) бирелгән территориядә барлык төзекләндерү элементларын, аерым алганда яшеллекләргә саклауны тәмин итәргә;
- 5) рәхсәт гамәлдә булу вакыты чыккач, оештыручылар төзекләндерү объектын торгызырга һәм зыян китергән очракта түләүләргә тулы күләмдә башкарырга тиеш.

Бүлек 41. Шәһәр мохитен комплекслы төзекләндерү һәм үстерү проектларын кабул итүдә һәм гамәлгә ашыруда жәмәгатьчелек катнашу формалары һәм механизмнары

41.1 Гомуми нигезләмәләр. Иجتимагый катнашуның бурычлары, файдасы һәм формалары

Статья 161

1. Халыкның әйләнә-тирә мохит белән канәгатьлеген арттыру, тормыш һәм шәһәр мохит сыйфатын күтәрү максатларында актив шәһәрлеләргә, берләшмә вәкилләргә шәһәр территорияләргә төзекләндерү проектларын кабул

итүдә һәм гамәлгә ашыруда катнашу, шәһәр үсеше субъектларының фикерләрен реаль исәпкә алу кирәк.

Статья 162

1. Барлык кызыксынучыларның киң катнашуын тәмин итү һәм жәмәгать мәнфәгатьләрен һәм теләкләрен һәм һөнәри экспертизаны оптималь берләштерү өчен кирәк:

1) жәмәгатьчелек сорадын ачыклау, хәрәкәт итүче кыйммәтләрне формалаштыру һәм каралган проектның максатларын билгеләү этабында жәмәгатьчелек катнашуын максималльләштерү;

2) мәсьәләне чишүнең альтернатив концепцияләрен эшләүдә жәмәгатьчелек катнашуын һәм һөнәри экспертизаны, шул исәптән проект семинарлары һәм ачык конкурслар механизмын кулланып, берләштерү;

3) әлеге территориягә һәм әлеге мәсьәләгә кагылышлы шәһәр тормышының барлык субъектларын жәлеп итеп төзелгән вариантларны карау;

4) сайланган концепцияне белгечләргә эшләп бетерү өчен тапшыру, кабат финал карарын карау, шул исәптән барлык кызыксынган субъектлар катнашында аның нәтижәләлеген һәм жәлеп итүчәнлеген көчәйтү.

41.2 Ижтимагый катнашуны оештыру принциплары һәм механизмнары

Статья 163

1. Жәмәгатьчелек катнашының барлык формалары барлык кызыксынган якларны тулырак кертүгә, аларның чын мәнфәгатьләрен һәм кыйммәтләрен ачыклауга, аларның теләсе нинди шәһәр үзгәрешләрен проектлауда чагылышына, проектларны гамәлгә ашыру максатлары һәм планнары буенча килешүгә ирешүгә, территорияне үстерү стратегиясен гамәлгә ашыручы проектлар тирәсендә шәһәр тормышының барлык субъектларын мобилизацияләүгә һәм берләштерүгә юнәлдерелгән.

Статья 164

1. Территорияләрне төзекләндерү проектлары турында ачык фикер алышуны проект бурычларын формалаштыру этабында һәм проектлауның һәр этабы нәтижәләре буенча оештырырга кирәк.

Статья 165

1. Территорияләрне төзекләндерү һәм үстерүгә кагылышлы барлык карарлар, тиешле территорияләрдә һәм шәһәр тормышының барлык субъектларында яшәүчеләрнең фикерен исәпкә алып, ачык һәм гавами кабул ителергә тиеш.

Статья 166

1. Халыкка һәм шәһәр тормышының башка субъектларына шәһәр мохитен төзекләндерү һәм комплекслы үстерү өлкәсендәге бурычлар һәм проектлар турында мәгълүмат һәм мәгълүмат бирү дәрәжәсен арттыру өчен «Интернет» челтәрендә интерактив портал булдыру киңәш ителә.

Статья 167

1. «Интернет» челтәрендә төп проект һәм конкурс документациясенә ирекле керүне тәмин итәргә, шулай ук төзекләндерү проектлары турында ачык фикер алышуларны видеоозмалауны һәм аларны махсуслаштырылган муниципаль ре-

сурсларда урнаштыруны тээмин итэргэ кирэк. Моннан тыш, проект материалларына жэмэгатьчелектэ комментарийлар бирү һәм фикер алышу мөмкинлеген тээмин итү киңеш ителә.

Статья 168

1. Карарлар кабул итү һәм комплекслы төзеклэндерү проектларын гамәлгә ашыру процессында гражданнарның катнашуын гамәлгә ашыру өчен түбәндәге форматларга иярергә кирек:

- 1) территорияне үстерү буенча максатларны һәм бурычларны уртақ билгеләү, әйләнә-тирәлек проблемаларын һәм потенциалларын инвентаризацияләү;
- 2) сайланган территориядә төп активлык төрләрән, функциональ зоналарны һәм аларның үзара урнашуын билгеләү;
- 3) жиһазлар, капитал булмаган объектлар, кече архитектура формалары төрөн тикшерү һәм сайлау, шул исәптән аларның функциональ билгеләнешен, тиешле габаритларын, стиль карарын, материалларын билгеләү;
- 4) территориянең функциональ зоналаштырылуын исәпкә алып, каплама төрләрән сайлауда консультацияләр;
- 5) яшеллэндерүнең фаразланган төрләре буенча консультацияләр;
- 6) яктырту һәм яктырту жиһазларының фаразланган төрләре буенча консультацияләр;
- 7) проектны эшләүдә катнашу, архитекторлар, проектлаучылар һәм башка профильле белгечләр белән карарлар турында фикер алышу;
- 8) проект карарларын проектлау процессында катнашучылар һәм булачак кулланучылар, шул исәптән жирле халык (өлкәннәр һәм балалар), эшмәкәрләр, күрше территорияләр хужалары һәм башка кызыксынучылар белән килештерү;
- 9) проектны гамәлгә ашыру процессына жэмэгатьчелек контролен гамәлгә ашыру (шул исәптән теләсә кайсы кызыксынучылар тарафыннан контроль өчен мөмкинлек, шулай ук эшче төркем, проектның ижтимагый советы яки проектның күзәтү советы формалаштыру);
- 10) территорияне эксплуатацияләү процессына жэмэгать контролен гамәлгә ашыру (шул исәптән теләсә кайсы кызыксынучылар тарафыннан контроль өчен мөмкинлек, шулай ук эшче төркем, проектның ижтимагый советы яки территорияне эксплуатацияләүне даими бәяләү өчен проектның күзәтү советы формалаштыру).

Статья 169

1. Проектларны гамәлгә ашырганда жэмэгатьчелеккә планлаштырылган үзгәрешләр һәм барлык мөмкин булган коммуникация чаралары ярдәмдә бу процесста катнашу мөмкинлеге турында мәгълүмат бирүне тээмин итэргә кирек:

- 1) бердәм мәгълүмати интернет - ресурс (сайт яки кушымта) булдыру, ул мәгълүмат жыю, «онлайн» катнашуны тээмин итү һәм проект барышы турында даими мәгълүмат бирү, жэмэгать фикер алышулары нәтижәләре буенча фото, видео һәм текст хисаплары бастырып чыгару буенча бурычларны хәл ититү;
- 2) төрле яшьтәге кешеләрнең киң колачын һәм проектның потенциал аудиториясен үз эченә алган жирле матбугат чаралары белән эшләү;
- 3) проектлана торган объектка яқын урнашкан торак йортларның подъездларында, шулай ук объектның үзендә махсус стендларда; кешеләрне

жәлеп итү һәм туплау урыннарында (ижтимагый һәм сәудә-күңел ачу үзәкләре, билге урыннары һәм майданчыклары), проектлана торган территория белән янәшә урнашкан әһәмиятле һәм социаль инфраструктура объектларының холлларында афишалар һәм белдерүләр эленү яки анда (поликлиникалар, мәдәният йортлары, китапханәләр, спорт үзәкләре), жәмәгать фикер алышулары үткәрү майданчыгында (керү төркеме зонасында, махсус мәгълүмат стендларында);

4) мәктәпләр һәм балалар бакчалары аша жирле халыкка мәгълүмат бирү. Шул исәптән мәктәп проектлары: рәсемнәр конкурсын оештыру. Укучыларның ата-аналары өчен теләкләр, иншалар, макетлар, проектлар жыю, анкеталар тарату һәм чакырулар;

5) очрашуда катнашучыларның шәхси чакыру шәхсэн, электрон почта яки телефон аша;

6) төрле шәһәр һәм һөнәри жәмгыятьләргә мәгълүмат житкерүне тәмин итү өчен социаль челтәрләр һәм интернет ресурсларын куллану;

7) кечкенә анкеталарны тутыру һәм жыю өчен җайланмалар белән интерактив стендлар урнаштыру, жәмәгать тормышы үзәкләрендә һәм күп кеше булган урыннарда карталаштыру һәм теләкләр жыю өчен территориянең генераль планы белән стендлар урнаштыру;

8) проектлау объекты территориясендә зур үтеп керүчәнлек булган урыннарда махсус мәгълүмат стендлары урнаштыру. Стендлар анкеталар, мәгълүмат һәм кире элементә жыю өчен дә, жәмәгать фикер алышулары нәтижәләре буенча проектлау процессының барлык этапларын һәм хисапларны игълан итү өчен майданчыклар буларак та эшли ала;

9) проектлар турында фикер алышу интерактив форматта түбәндәге инструментлар ярдәмендә эшнең заманча төркем ысулларын һәм катнашуын тәмин итү өчен инструментларның киң җыелмасын кулланып булырга тиеш: анкеталау, сораштыру, интервью бирү, карталаштыру, фокус-төркемнәр үткәрү, аерым кулланучылар төркемнәре белән эшләү, проект семинарлары оештыру, проект остаханәләре (воркшоплар) оештыру, ижтимагый фикер алышулар үткәрү, өлкәннәр һәм балалар катнашындагы уеннар дизайны, мәктәп укучылары һәм студентлар белән проект остаханәләре оештыру, мәктәп проектлары (рәсемнәр), эсәрләр, теләкләр, макетлар), территорияне эксплуатацияләүне бәяләүне үткәрү.

Статья 170

1. Проектлауның һәр этабында конкрет ситуация өчен максималь яраклы механизмнарны сайларга кирәк, алар проектта кызыксынучы барлык яклар өчен гади һәм аңлаешлы булырга тиеш.

Статья 171

1. Жәмәгать фикер алышуларын үткәрү өчен проектлау объекты белән янәшә урнашкан, яхшы транспорт зонасында урнашкан, кешеләргә яхшы билгеле булган ижтимагый һәм мәдәни үзәкләрне (мәдәният йорты, мәктәпләр, яшьләр һәм мәдәни үзәкләр) сайларга кирәк.

Статья 172

1. Жәмәгатьчелек фикер алышулары проект процессында катнашучыларга карата нейтраль позициягә ия булган тәҗрибәле модератор катнашында үткәрелергә тиеш.

Статья 173

1. Очрашу нәтижеләре буенча, проект семинарлары, воркшоплар, дизайн-уеннар һәм теләсә нинди башка форматтагы жәмәгать фикер алышуы турында хисап, шулай ук очрашуның үз видеоязмасы төзелергә һәм проектның мәгълүмат ресурсларында да, шулай ук муниципалитетның рәсми сайтында да, гражданнар проектның үсеш процессын күзәтеп тора алсын өчен, шулай ук шәрехләп, бу процесска теләсә кайсы этапта кереп китәргә тиеш.

Статья 174

1. Квалификацияле катнашуны тәэмин итү өчен проект, проектка кадәр тикшеренү нәтижеләре, шулай ук проект турында актуаль мәгълүматны бастырып чыгару жәмәгатьчелек фикер алышуын уздыруга 14 көн кала башкарыла.

Статья 175

1. Төзекләндерү өлкәсендә жәмәгать контролен теләсә нинди кызыксынган физик һәм юридик затлар, шул исәптән фото, видеофиксация өчен техник чаралар, шулай ук «Интернет» челтәрендәге гомумшәһәр интерактив порталлар кулланып, гамәлгә ашырырга хокуклы. Төзекләндерү өлкәсендә ачыкланган һәм жәмәгать контроле кысаларында теркәлгән бозулар турында мәгълүмат чаралар күрү өчен шәһәрнең башкарма хакимиятенә вәкаләтле органына һәм (яки) «Интернет» челтәрендәге гомумшәһәр интерактив порталына жиберелә.

Статья 176

1. Төзекләндерү өлкәсендә жәмәгать контроле мәгълүматның ачыклығын тәэмин итү турында законнар һәм башка норматив хокукый актлар нигезләмәләрен һәм төзекләндерү, торак һәм коммуналь хезмәтләр өлкәсендә жәмәгать контролен исәпкә алып гамәлгә ашырыла.

Бүлек 42. Кагыйдәләрне бозган өчен җаваплылык

Статья 177

1. Гражданнарны, вазыйфай һәм юридик затларны әлеге кагыйдәләрне бозган өчен җаваплылыкка тарту Россия Федерациясенең һәм Татарстан Республикасының гамәлдәге законнары нигезендә гамәлгә ашырыла.

Статья 178

1. Җаваплылык чараларын куллану хокук бозучыны гамәлдәге законнар һәм әлеге Кагыйдәләр нигезендә китерелгән матди зыянны каплау бурычыннан азат итми.

"ТЫШКЫ МӨГЪЛУМАТ ЧАРАЛАРЫН БИНА ФАСАДЛАРЫНА УРНАШТЫРУ ВАРИАНТЛАРЫ

ДИВАР КОНСТРУКЦИЯЛӘРЕН УРНАШТЫРУ

УРНАШТЫРУ ПРИНЦИБЫ ҺӘМ ВАРИАНТЛАРЫ

**МӘДӘНИ МИРАС ОБЪЕКТЛАРЫ ҺӘМ
ТАРИХИ ОБЪЕКТЛАР**

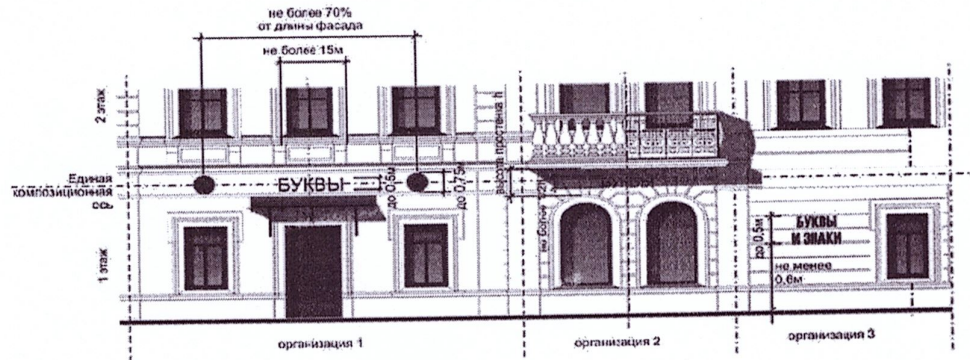

ТОРАК БИНАЛАР ҺӘМ ТОРАК БУЛМАГАН БИЛГЕЛӘНЭШТӨГЕ ОБЪЕКТЛАР

КОНСОЛЬ КОНСТРУКЦИЯЛӘРЕН УРНАШТЫРУ

УРНАШТЫРУ ПРИНЦИБЫ ҺӘМ РӨХСӘТ ИТЕЛГӘН ГАБАРИТЛАР

**ТОРАК БУЛМАГАН БИЛГЕЛӘНЭШТӨГЕ ОБЪЕКТЛАР
МӘДӘНИ МИРАС ОБЪЕКТЛАРЫ ҺӘМ ТАРИХИ ОБЪЕКТЛАР**

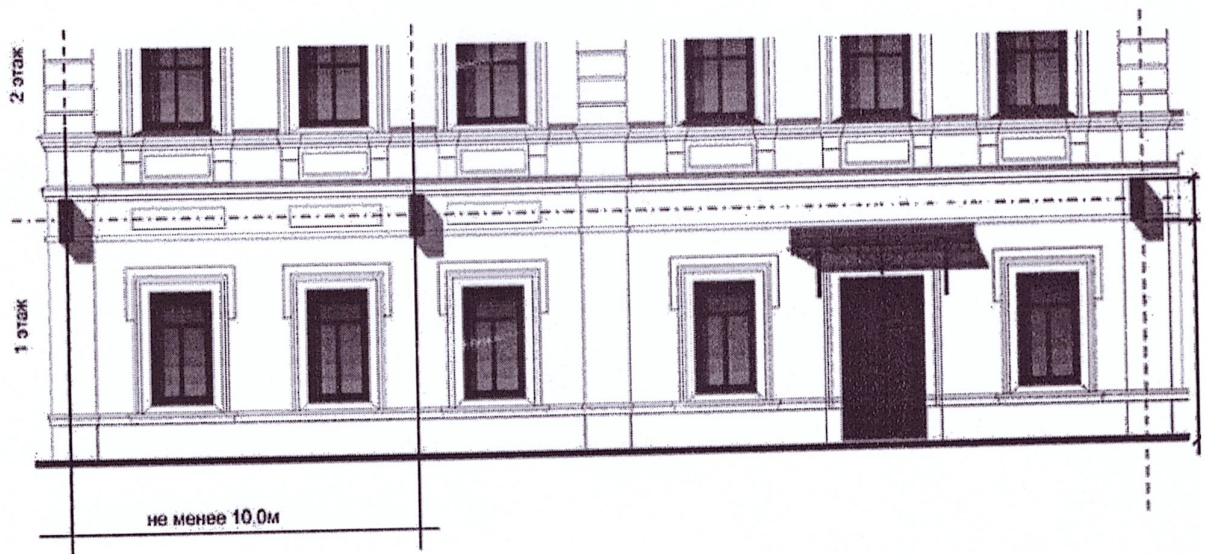

КОНСОЛЬ КОНСТРУКЦИЯЛӘРЕН УРНАШТЫРУ РӨХСӘТ ИТЕЛМИ

**ТОРАК БИНАЛАР ҺӘМ ТӨРӨП ТӨЗЕЛГӘН МӘДӘНИ МИРАС
ОБЪЕКТЛАРЫ ҺӘМ ТАРИХИ**



**Не допускается размещение консольных конструкций выше 1-го этажа,
непосредственно над входом в здание,
а также на расстоянии менее 10м друг от друга**

ТУБЭ КОНСТРУКЦИЈЛЭРЕН УРНАШТЫРУ

УРНАШТЫРУ ПРИНЦИБЫ ҺЭМ РӨХСЭТ ИТЕЛГЭН ГАБАРИТЛАР

ТОРАК БУЛАРАК БИЛГЕЛЭНМӨГӨН
ОБЪЕКТЛАР

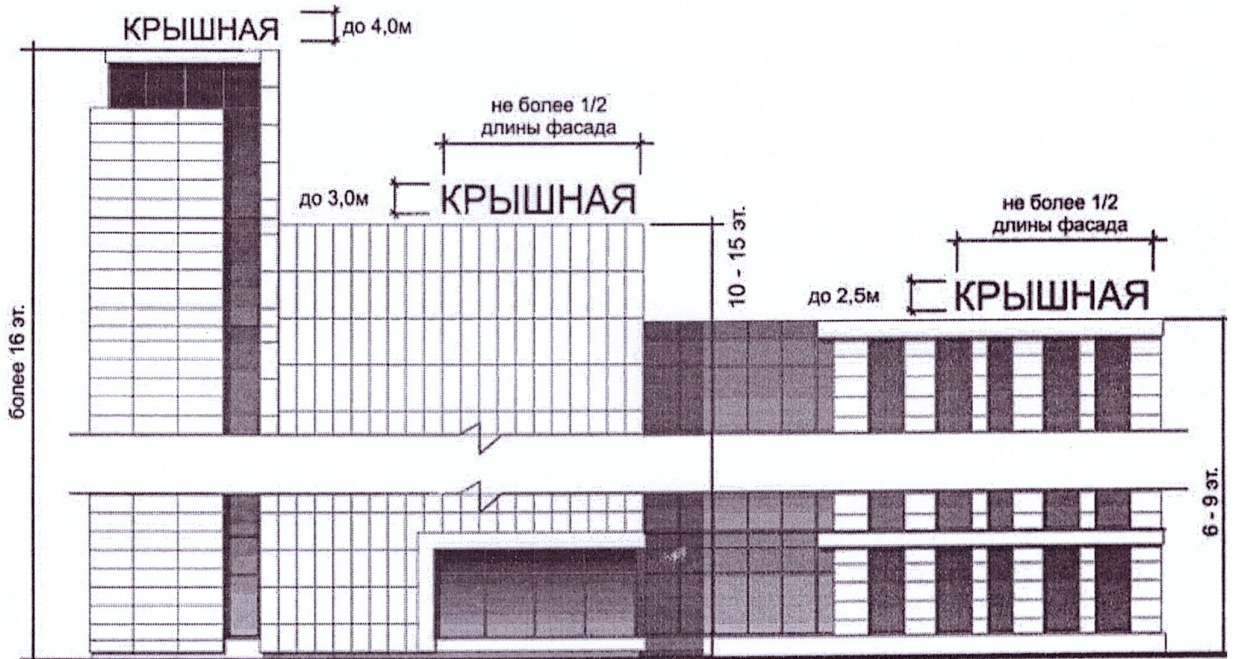

ТҮБЭ КОНСТРУКЦИЈЛӨРӨН УРНАШТЫРУ РӨХСӨТ ИТЕЛМИ

~~КРЫШНАЯ КОНСТРУКЦИЯ~~



ТОРАК БИНАЛАР



ВИТРИНА КОНСТРУКЦИЯЛЭРЕ

УРНАШТЫРУ ПРИНЦИПЫ ҺӘМ РӨХСӘТ ИТЕЛГЭН ГАБАРИТЛАР

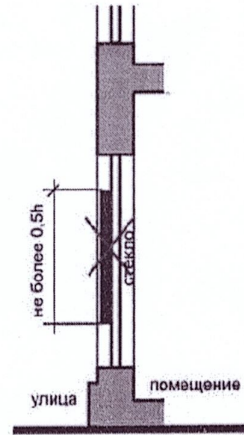
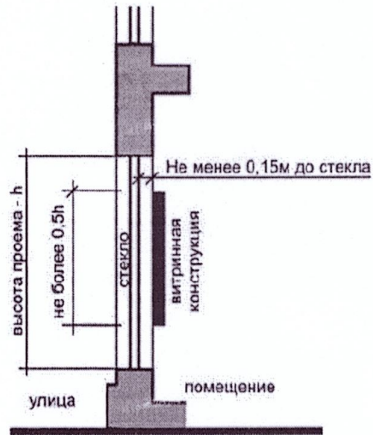
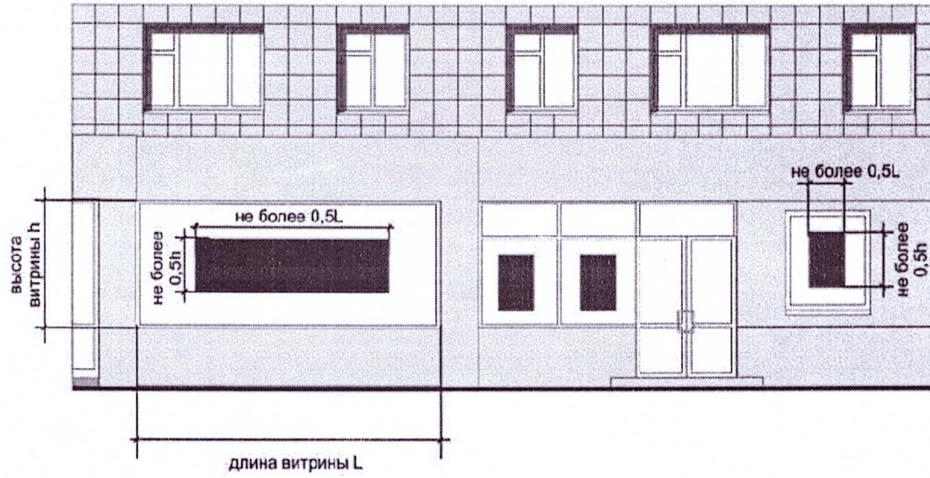

ТОРАК БУЛМАГАН БИНАЛАРДА МЭГЪЛУМАТИ КОНСТРУКЦИЯЛЭР УРНАШТЫРУ

ДОПУСКАЕТСЯ

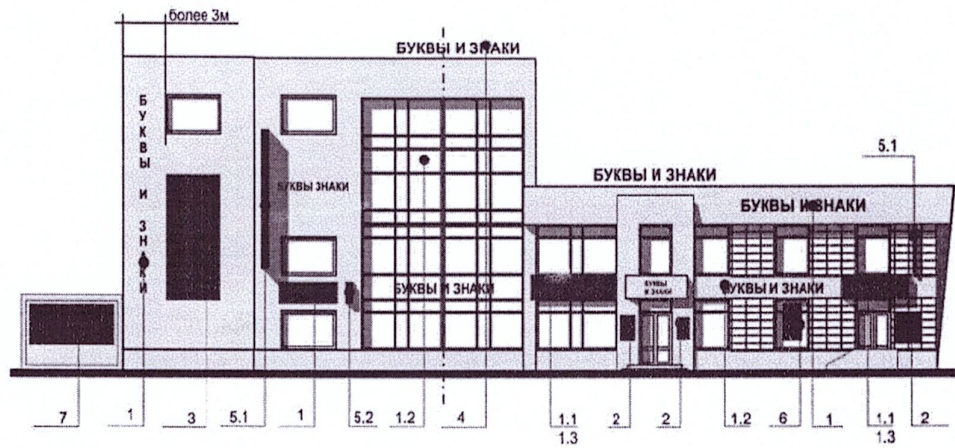

НЕ ДОПУСКАЕТСЯ

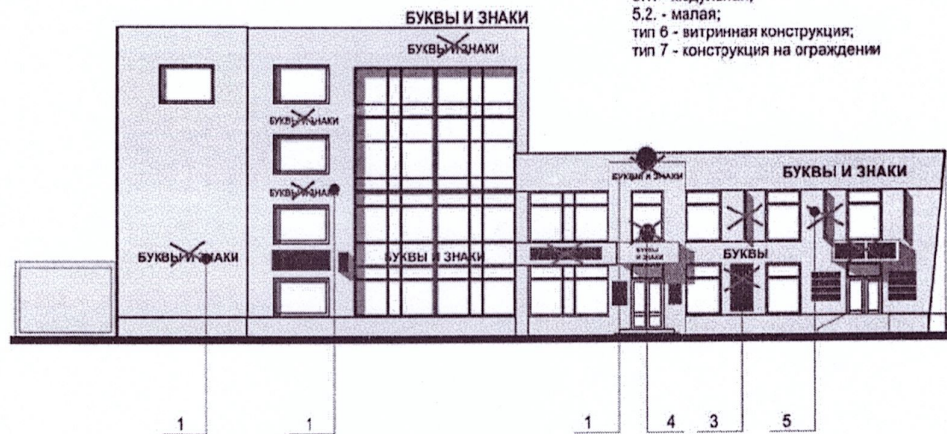

- тип 1 - настенная конструкция:
 1.1. - фоновая конструкция;
 1.2. - бесфоновая конструкция;
 1.3. - конструкция в виде световых коробов;
 тип 2 - вывеска;
 тип 3 - декоративное панно;
 тип 4 - крышная установка;
 тип 5 - консольная конструкция:
 5.1. - модульная;
 5.2. - малая;
 тип 6 - витринная конструкция;
 тип 7 - конструкция на ограждении

ДОПУСКАЕТСЯ

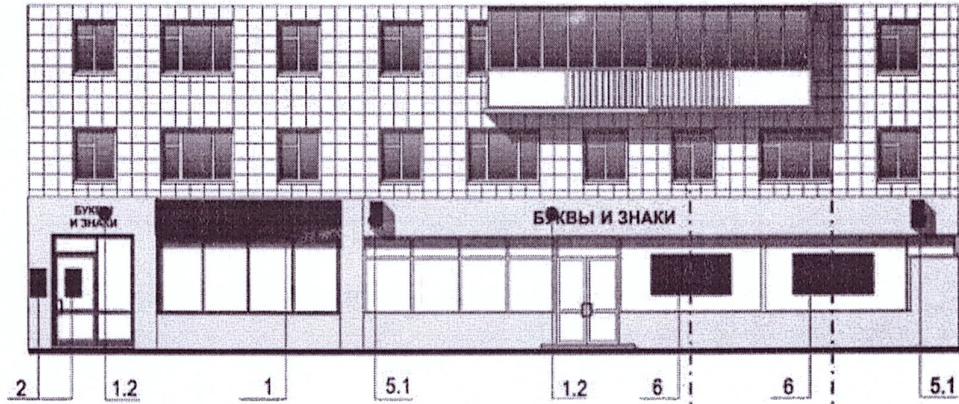

- тип 1 - настенная конструкция:
 - 1.1. - фоновая конструкция;
 - 1.2. - бесфоновая конструкция;
 - 1.3. - конструкция в виде световых коробов
- тип 2 - вывеска;
- тип 3 - декоративное панно;
- тип 4 - крышная установка.
- тип 5 - консольная конструкция:
 - 5.1. - модульная;
 - 5.2. - малая;
- тип 6 - витринная конструкция;
- тип 7 - конструкция на ограждении

НЕ ДОПУСКАЕТСЯ

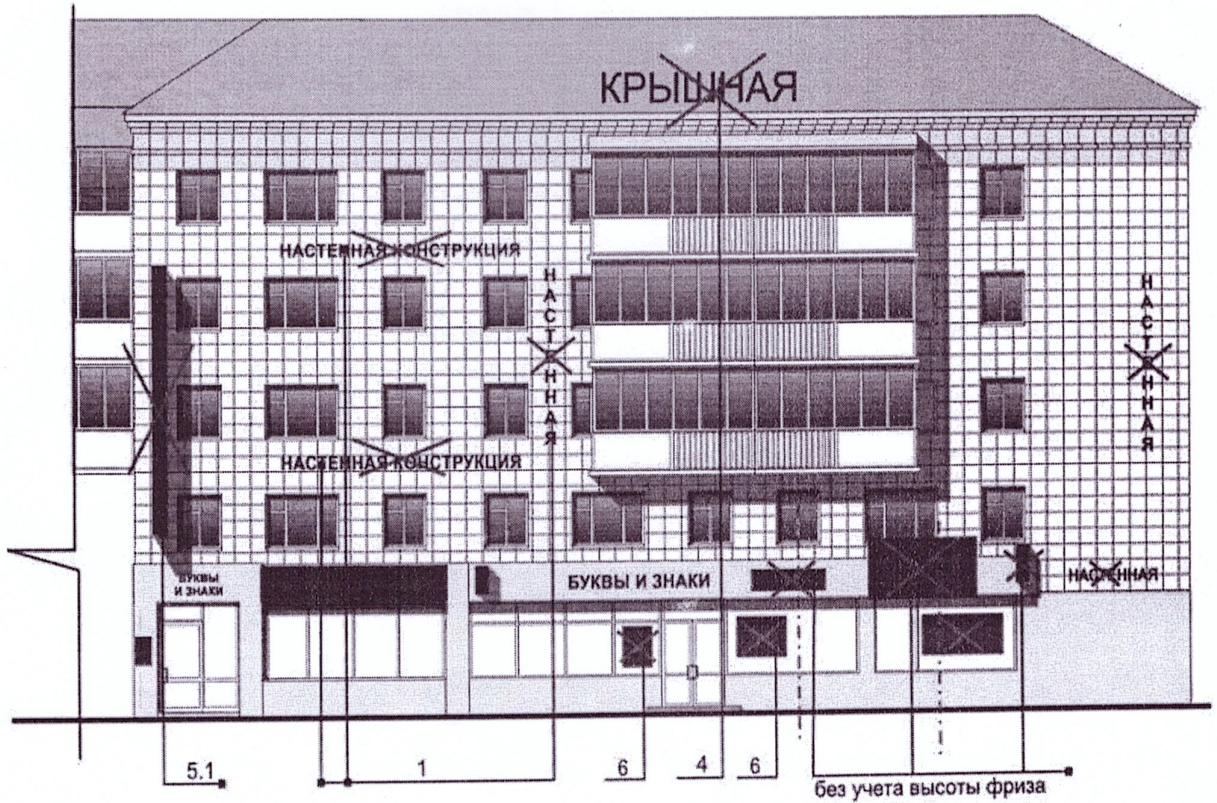

МЭДЭНИ МИРАС ОБЪЕКТЛАРЫНДА ҺЭМ ТАРИХИ БИНАЛАРДА МЭГЪЛУМАТИ КОНСТРУКЦИЯЛЭР УРНАШТЫ-

ДОПУСКАЕТСЯ



- тип 1 - настенная конструкция;
- 1.1. - фоновая конструкция;
- 1.2. - бесфоновая конструкция;
- 1.3. - конструкция в виде световых коробов;
- тип 2 - вывеска;
- тип 3 - декоративное панно;
- тип 4 - крышная установка;
- тип 5 - консольная конструкция;
- 5.1. - модульная;
- 5.2. - малая;
- тип 6 - витринная конструкция;
- тип 7 - конструкция на ограждении

НЕ ДОПУСКАЕТСЯ

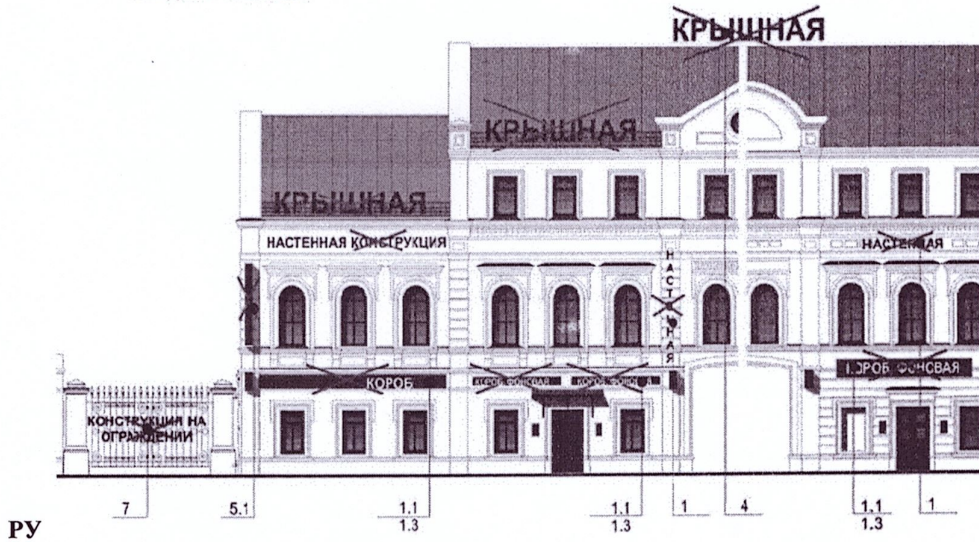

РУ

СТЕНА КОНСТРУКЦИЯЛӘРЕН КЕРҮ ТӨРКЕМЕ ФРИЗЫНДА УРНАШТЫРЫРГА РӨХСӘТ ИТЕЛӘ

