

**СОВЕТ ЛАИШЕВСКОГО
МУНИЦИПАЛЬНОГО РАЙОНА
РЕСПУБЛИКИ ТАТАРСТАН**

422610 г.Лаишево,
ул. Первомайская, д.39
тел: (8-84378) 2-51-51
факс: (8-84378) 2-55-55



**ТАТАРСТАН РЕСПУБЛИКАСЫ
ЛАЕШ МУНИЦИПАЛЬ
РАЙОН СОВЕТЫ**

422610 Лаеш ш.,
Беренче май урамы, 39 нчы йорт,
тел: (8-84378) 2-51-51
факс: (8-84378) 2-55-55

2022елның 27 июне

48-РС номер

КАРАР

**Татарстан Республикасы
Лаеш муниципаль районы Никольский
авыл жирлегенең генераль планын раслау турында**

Россия Федерациясе Шәһәр төзелеше кодексы, «Россия Федерациясендә жирле үзидарәне оештыруның гомуми принциплары турында» 2003 елның 06 октябрдәге 131-ФЗ номерлы Федераль закон, Лаеш муниципаль районы Уставы нигезендә, Татарстан Республикасы Лаеш муниципаль районының Никольский авыл жирлегенең 2022 елның 21 апрелдәге 10-53/4632 номерлы генераль планы проектына, Татарстан Республикасы 2022елның 13 маендагы гавами тыңлаулар нәтижэләре турында бәяләмәне карап, Татарстан Республикасы Лаеш муниципаль районы Советы карар чыгарды.:

1. Татарстан Республикасы Лаеш муниципаль районының Никольский авыл жирлегенең генераль планы проектын (1 нче кушымта) расларга.

2. Әлеге карарны “Кама ягы”(«Камская новь») район газетасында, Интернет телекоммуникация челтәрендәге Татарстан Республикасы хокукый мәгълүмат рәсми порталында <http://pravo.tatarstan.ru>. веб-адресы буенча һәм интернет телекоммуникация челтәрендәге Татарстан Республикасы Муниципаль берәмлекләре Порталында урнаштырылган Татарстан Республикасы Лаеш муниципаль районының рәсми сайтында- <http://laishevo.tatarstan.ru>. веб-адресы буенча бастырып чыгарырга (халыкка житкерергә).

3. Әлеге карар рәсми басылып чыккан көненнән үз көченә керә.

4. Татарстан Республикасы Лаеш муниципаль районы Советының «Татарстан Республикасы Лаеш муниципаль районы Никольский авыл жирлегенең генераль планын раслау турында» 2018 елның 27 декабрдәге 77-РС номерлы карары әлеге карар үз көченә кергән мизгелдән үз көчен югалткан дип танырга.

5. Әлеге карарның үтәлешен контрольдә тоту Татарстан Республикасы Лаеш муниципаль районы Башкарма комитеты житәкчесенең инфраструктур үсеш буенча урынбасары И. П. Шитовка йөкләнә.

Башлык - Татарстан Республикасы
Лаеш муниципаль районы
Советы рәисе

И.Ф. Зарипов

"ЖИР" РЕСПУБЛИКА КАДАСТР
ҮЗӘГЕ» АКЦИОНЕРЛЫК
ЖӘМГЫЯТЕ
(«Жир «РКЦ»АЖ)



РФ, Республика Татарстан;
420059, г. Казань, ул. Оренбургский тракт, д. 8а;
Тел. (843) 277-57-17, факс (843) 570-19-01
www.rkzemlya.ru, e-mail: info@rkzemlya.ru
ИНН/КПП 1659042075/165901001
ОГРН 1021603463595

*Татарстан Республикасы Лаеш муниципаль
районы Никольский авыл җирлеге*
ГЕНЕРАЛЬ ПЛАНЫ

ТЕРРИТОРИАЛЬ ПЛАНЛАШТЫРУ ТУРЫНДА НИГЕЗЛӘМӘ

1ТОМ



Казан 2022

№ п/п	ИСЕМЕ	ИСКӘРМӨЛӘР
1	1 Том Раслана торган өлеш: Аңлатма язуы. Территориаль планлаштыру турында нигезләмә.	
2	2 Том Расланган өлеш: график материаллар	
2.1	Планлаштырыла торган жирле әһәмияттәге объектларны урнаштыру картасы	М 1:10000
2.2	Жирлек составына керүче торак пунктларның (шул исәптән төзелә торган торак пунктлар чикләренә) чикләре картасы	М 1:10000
2.3	Жирлекнең функциональ зоналары картасы	М 1:10000
3	3 Том Нигезләү буенча материаллар: Аңлатма язуы	
4	4 Том Нигезләү буенча материаллар: график материаллар	
4.1	Рстр форматындагы карталар рәвешендәге нигезләү материаллары хәзерге хәле	М 1:10000
4.2	Рөхсәт форматында карталар рәвешендәге нигезләү материаллары хәзерге нигезләмәне үз эченә ала	М 1:10000
4.3	Карталар рәвешендәге нигезләү буенча материаллар растр форматында проект алып бара	М 1:10000
4.4	Гражданнар оборонасы һәм гадәттән тыш хәлләр форматында карталар рәвешендә нигезләү буенча материаллар	М 1:10000

ВЗАМ. ЛИНВ. №										
ПОЛШИТЬ И ПАТА										
ЛИНВ. № ПОЛШ	Из	Ко	Лис	№Д	Подпи	Да	Татарстан Республикасы Лаеш муниципаль районы Никольский авыл жирлегенә генераль планы	СТАД ИЯ	ЛИС Т	ЛИСТОВ
						20 22		ГП		
							Проект составы			

№ п/п	ИСЕМЕ	ИСКӘРМӨЛӨР
1	1 Том Раслана торган өлеш: Аңлатма язуы. Территориаль планлаштыру турында нигезләмә.	
2	2 Том Расланган өлеш: график материаллар	
2.1	Планлаштырыла торган жирле әһәмияттәге объектларны урнаштыру картасы	М 1:10000
2.2	Жирлек составына керүче торак пунктларның (шул исәптән төзелә торган торак пунктлар чикләренә) чикләре картасы	М 1:10000
2.3	Жирлекнең функциональ зоналары картасы	М 1:10000

ИНВ. № ПОЛП	ПОЛПИСЬ И ЛАТА						ВЗАМ ИНВ. №					
	Из	Ко	Лис	№Д	Подпи	Да	Татарстан Республикасы Лаеш муниципаль районы Никольский авыл жирлегенә генераль планы			СТАД ИЯ	ЛИС Т	ЛИСТО В
					20 22	Том эчтәлегә				ГП		ГП

ЭЧТӨЛӨК

КЕРЕСИ	5
1. Никольский авыл жирлегенең генераль планы проекты өстендө эш этаплары	Error! Bookmark not defined.
2. Планлаштырылган урнаштыру өчен жирле аһамияттәге объектлар	Error! Bookmark not defined.
3. Функциональ зоналар параметрлары, шулай ук федераль аһамияттәге объектларда, региональ аһамияттәге объектларда, линияле объектлардан тыш, урнаштыру өчен планлаштырылган объектлар турында белешмәләр.....	21

КЕРЕШ

Әлеге проект Татарстан Республикасы Лаеш муниципаль районы Советы карары белән расланган Татарстан Республикасы Лаеш муниципаль районы Никольский авыл жирлегенең Генераль планына үзгәрешләр кертү турында Татарстан Республикасы Лаеш муниципаль районының Никольский авыл жирлегенең 2019 елның 21 августындагы 46-РС номерлы Генераль планына үзгәрешләр кертү хақында эшләнә.

Проектның заказчысы - Татарстан Республикасы Лаеш муниципаль районының Никольский авыл жирлеге башкарма комитеты.

Проектны эшләүче - «Жир «Республика кадастр үзәге " СП.

Эш максатлары булып тора:

1. Жирлекнең социаль-икътисади, табигый-климат, экологик торышын, аның ресурс потенциалын комплекслы бәяләү нигезендә жирлек территориясен үстерүнең озак сроклы стратегиясен һәм этапларын билгеләү;

2. Архитектура-планлаштыру оешмасының оптималь чишелешен сайлау һәм жирлек территориясен һәм аның торак пунктларын зоналаштыру;

3. Федераль, региональ һәм жирле әһәмияттәге объектлар территорияләре бүлеп бирелгән социаль-мәдәни һәм коммуналь-көнкүреш билгеләнешендәге объектларны, башка капитал төзелеш объектларын урнаштыру планлаштырыла торган зоналары чикләрен билгеләү;

4. Актуаль кадастр картасы нигезендә торак пунктларның чикләрен билгеләү.

Генераль план жирлекнең бөтен территориясенә карата үтәлгән.

Генераль планын эзерләү вакытында шәһәр төзелеше проектының билгеләнгән тәртиптә расланган жирле нормативлары юк.

Проект аны гамәлгә ашыруның түбәндәге вакыт срокларына эшләнә:

Генераль планга проектны гамәлгә ашыру буенча беренче чираттагы чаралар билгеләнгән беренче чират - 2032 елга кадәр.

Генераль планының барлык төп проект карарлары планлаштырылган исәп-хисап срогы - 2042 елга кадәр.

Лаеш муниципаль районының Никольский авыл жирлегенең генераль планы проектын эшләгәндә, Татарстан Республикасы Министрлар Кабинетының 2021 елның 13 августындагы 709 номерлы карары белән расланган Татарстан Республикасын территорияль планлаштыру схемасы (кертелгән үзгәрешләр белән), Лаеш муниципаль районы Советының 2020 елның 3 февралендәге 3-РС номерлы карары белән расланган Татарстан Республикасын территорияль планлаштыру схемасы (үзгәрешләр кертү), шулай ук Татарстан Республикасы профильле министрлыктары, Лаеш муниципаль районы администрациясе һәм аның составына керүче Никольский авыл жирлеге администрациясе тарафыннан бирелгән рәсми белешмәләр файдаланылган.

Генераль план проекты 1998 елда “Жир” Республика кадастр үзәге” СП эзерләгән Лаеш муниципаль районының 1:10000 масштабындагы картографик материал нигезендә эшләнгән. Әлеге картографик материал генераль план проектын эшләү датасына (2022 ел) актуальләштерелгән.

Жир төзелеше эшләрэн уздыру өчен кулланыла торган күчемсез мөлкәтнең дәүләт кадастры белешмәләре исемлегә

№ т/б	ГКН белешмәләре	Кадастр номеры	ГКН-нан өземтә номеры	ГКН-нан өземтә датасы	Кадастр исәбенә алу органы исеме
1	2	3	4	5	6
1	Территориянең кадастр планы	16:22:000000	КУВИ-002/2021-139363156	19.10.2021	Татарстан Республикасы буенча "ФКП Росреестр" ФДБУнең филиалы
2	Территориянең кадастр планы	16:22:140309	КУВИ-002/2021-1393486	19.10.2021	Татарстан Республикасы буенча "ФКП Росреестр" ФДБУнең филиалы
3	Территориянең кадастр планы	16:24:000000	КУВИ-002/2021-139362853	19.10.2021	Татарстан Республикасы буенча "ФКП Росреестр" ФДБУнең филиалы
4	Территориянең кадастр планы	16:24:050601	КУВИ-002/2021-139402342	19.10.2021	Татарстан Республикасы буенча "ФКП Росреестр" ФДБУнең филиалы
5	Территориянең кадастр планы	16:24:050801	КУВИ-002/2021-139403263	19.10.2021	Татарстан Республикасы буенча "ФКП Росреестр" ФДБУнең филиалы
6	Территориянең кадастр планы	16:24:050802	КУВИ-002/2021-139403637	19.10.2021	Татарстан Республикасы буенча "ФКП Росреестр" ФДБУнең филиалы
7	Территориянең кадастр планы	16:24:050901	КУВИ-002/2021-139403996	19.10.2021	Татарстан Республикасы буенча "ФКП Росреестр" ФДБУнең филиалы

8	Территория нең кадастр планы	16:24:09060 3	КУВИ-002/2021- 139404627	19.10.2021	Татарстан Республикасы буенча "ФКП Росреестр" ФДБУнең филиалы
9	Территория нең кадастр планы	16:24:09070 3	КУВИ-002/2021- 139333420	19.10.2021	Татарстан Республикасы буенча "ФКП Росреестр" ФДБУнең филиалы
10	Территория нең кадастр планы	16:24:09070 4	КУВИ-002/2021- 139333792	19.10.2021	Татарстан Республикасы буенча "ФКП Росреестр" ФДБУнең филиалы
11	Территория нең кадастр планы	16:24:11030 1	КУВИ-002/2021- 139334123	19.10.2021	Татарстан Республикасы буенча "ФКП Росреестр" ФДБУнең филиалы
12	Территория нең кадастр планы	16:24:11030 2	КУВИ-002/2021- 139334791	19.10.2021	Татарстан Республикасы буенча "ФКП Росреестр" ФДБУнең филиалы
13	Территория нең кадастр планы	16:24:14060 1	КУВИ-002/2021- 139336192	19.10.2021	Татарстан Республикасы буенча "ФКП Росреестр" ФДБУнең филиалы
14	Территория нең кадастр планы	16:24:14080 1	КУВИ-002/2021- 139336961	19.10.2021	Татарстан Республикасы буенча "ФКП Росреестр" ФДБУнең филиалы
15	Территория нең кадастр планы	16:24:15030 1	КУВИ-002/2021- 139337524	19.10.2021	Татарстан Республикасы буенча "ФКП Росреестр" ФДБУнең филиалы
16	Территория нең кадастр планы	16:24:22050 2	КУВИ-002/2021- 139338014	19.10.2021	Татарстан Республикасы буенча "ФКП Росреестр"

					ФДБУнең филиалы
17	Территория нең кадастр планы	16:24:23030 1	КУВИ-002/2021- 139338361	19.10.2021	Татарстан Республикасы буенча "ФКП Росреестр" ФДБУнең филиалы
18	Территория нең кадастр планы	16:24:25400 1	КУВИ-002/2021- 139343372	19.10.2021	Татарстан Республикасы буенча "ФКП Росреестр" ФДБУнең филиалы
19	Территория нең кадастр планы	16:24:25430 1	КУВИ-002/2021- 139343809	19.10.2021	Татарстан Республикасы буенча "ФКП Росреестр" ФДБУнең филиалы
20	Территория нең кадастр планы	16:24:25480 3	КУВИ-002/2021- 139348015	19.10.2021	Татарстан Республикасы буенча "ФКП Росреестр" ФДБУнең филиалы
21	Территория нең кадастр планы	16:24:26020 1	КУВИ-002/2021- 139362475	19.10.2021	Татарстан Республикасы буенча "ФКП Росреестр" ФДБУнең филиалы

Проект Лаеш муниципаль районы хакимияте, Никольский авыл жирлеге башлыгы катнашында эшлэнгән.

Рөхсәт документациясе:

Капиталь төзелеш объектларының иминлегенә йогынты ясый торган билгеле бер төргә яисә эш төрләренә рөхсәт турында таныклык. 0073.05-2010-1659042075- 2017 елның 27 апрелдәге 026 - «ВолгаКамИзыскания» инженерлык эзләнүләре өлкәсендә үз-үзен көйләүче оешма Ассоциациясе тарафыннан, үз-үзен көйләүче 36 нчы номерлы оешма эгъзалары реестрыннан 2017 елның 12 июлендәге «Татарстан Республикасы буенча ФСБның лицензиясе ГТ №0074716», 2015 елның 21 июлендәге". № 2066 (дәүләт серен тәшкит итүче белешмәләренә кулланып эшләр башкаруга) 2012 елның 27 июненә кадәр озайтылды.

Генераль план проектында жирлек үсешенә төп параметрлары билгеләнде: халыкның перспектив саны, торак төзелеш күләмнәре, территорияне торак-граждан төзелеш өчен кирәкле территорияләр, транспорт комплексын һәм инженерлык инфраструктурасын үстерүнең төп юнәлешләре. Торак, житештерү, ижтимагый-эшлекле, рекреацион, авыл хужалыгы һәм башка зоналар бүлеп бирелгән территорияләрдә функциональ зоналар булдырылды.

Генераль план проектын планлаштырып хәл итү аннан соңгы дәрәжәдәге проект документациясен, шулай ук жирлекнең уңышлы эшләве өчен кирәкле программаларны эшләү өчен нигез булып тора.

Никольский авыл жирлегенәң гомуми социаль-икътисадый сәясәте

1.1. Икътисадый-географик урыны. Никольский авыл жирлеге урыны Лаеш муниципаль районына күчерү системасында

Никольский авыл жирлеге чиге 2010 елның 22 маендагы 30-ТРЗ номерлы Татарстан Республикасы Законы нигезендә кабул ителде

«Аерым муниципаль берәмлекләренәң территорияләре чикләрен үзгәртү һәм «Лаеш муниципаль районы» муниципаль берәмлегенәң һәм аның составындагы муниципаль берәмлекләренәң территорияләре чикләрен билгеләү һәм аларның статусы турында» Татарстан Республикасы Законына үзгәрешләр кергү хакында».

Никольский авыл жирлеге составына Никольский (административ үзәк), Кунтечи, Сапуголи, Тарлаши, Яңа Алан, Пиголи һәм Беяково авыллары керә.

Жирлек Татарстан Республикасының көньяк-көнчыгышында, Лаеш муниципаль районының көнбатыш өлешендә урнашкан, төньякта жирлек Орел, Питрәч-Ковалин һәм Столбище авыл жирлекләре белән чиктәш, Кирбин авыл жирлеге белән көнчыгышта, Лаеш муниципаль районының Нармонка авыл жирлеге белән, көньякта Татарстан Республикасының Кама Тамагы муниципаль районы белән чиктәш.

Никольский авыл жирлегенәң гомуми мәйданы 17213,72 га, шул исәптән 3240,57 га торак пунктларның мәйданы, шулардан: Никольский авылы - 1088,70 га, Кунтечи авылы - 86,57 га, Сапуголи авылы - 485,36 га, Тарлаш авылы - 418,73 га, Яңа Алан авылы - 1063,26 га, Пигол авылы - 76,29 га, Беяково авылы - 21,66 га.

Жирлекнең Татарстан Республикасы башкаласы Казан шәһәреннән берәз ераклыгын икътисадый-географик урынның үзәнчәлекләренәң кертергә кирәк. Шәһәр белән элементә асфальт юл буенча тормышка ашырыла.

Никольский авыл жирлегенәң Татарстан Республикасының башка жирлекләре һәм районнары белән транспорт элементәсе хәзерге вакытта региональ һәм жирле автомобиль юллары аша гамәлгә ашырыла. Жирлек территориясе буйлап төбәк әһәмиятендәге «Столбище - Атабаево», «Столбище - Атабай» - Сапуголи, «Столбище - Атабай» - Никольск (1 нче участок), «Столбище-Атабай» - Никольск (2 нче участок) автомобиль юллары уза, «Комлы Ковали-Орловка» автомобиль юлына кушылу - Тарлаши, (Комлы Ковали-Орловка) - Тарлаши «Нармонка - Тетеево» - Яңа Поляна, «Гигант» бакчачылык ширкәтенә, «Подъезд к к к к к к. Пиголи», «Никольский - Сапуголи» автомобиль юллары уза.

Никольский авыл жирлегенәң икътисадый системасы агросәнәгать комплексын һәм инфраструктура тармакларын үз эченә ала. Авыл жирлегенәң житештерүнең нигезен авыл хужалыгы тәшкил итә.

Никольский авыл жирлегенәң төп авыл хужалыгы махсуслашуы - кошчылык, бөртекле үсемлекчелек, терлекләр өчен азык житештерү.

Халыктан таралу системасы

Никольский авыл жирлегенең территориаль оешмасы Лаеш муниципаль районын күчереп утырту системасының бер өлеше булып тора, ул Татарстан Республикасының Казан төркем системасына керә.

«Татарстан Республикасының территориаль үсеш схемасы»нда халык урнашу системаларының үсеш потенциалына үткәрелгән анализ нигезендә Лаеш муниципаль районы халык урнашу системасын үстерүнең иң югары күрсәткече булган районнар төркеменә керә.

Күчерү системасында төп система барлыкка китерүче фактор булып автомобиль юлы тора, аның буенча торак пунктларның бер-берсе белән һәм Лаеш шәһәренең район үзәге белән элементәсе гамәлгә ашырыла.

Елга челтәре икенче система барлыкка китерүче фактор булып тора, аның буенча тарихи үсеш нәтижәсендә жирлек, район һәм Татарстан Республикасының бөтен территориясен күчереп утырту системасы формалаша башлады.

Аралар Никольский авыл жирлегеннән зур шәһәрләргә һәм бистәләргә кадәр.

1.1.1 таблица

№ т/б	Исеме	Ара, км.
1	Лаеш шәһәре	64
2	Казан ш.	32
3	Чистай ш	134
4	Ижевск шәһәре	405
5	Чаллы шәһәре	256
6	Түбән Кама шәһәре	234
7	Арча шәһәре	97
8	Малмыж ш	170

2022 ел башына Никольский авыл жирлегенең уртача тыгызлыгы 1 кв.км га 9,5 кеше тәшкил иткән.

Никольский авыл жирлегенең урнашу системасы ике дәрәжәдәге характерга ия.

Беренче рангны халыкның гомуми саны 881 кеше булган жирлек үзәге алып тора, анда административ функцияләр, мәгариф, мәдәният, СПорт, сәламәтлек саклау учреждениеләре, сәүдә предприятиеләре, агросәнәгать предприятиесе урнашкан.

Икенче рангны жирлекнең калган башка торак пунктлары - Кунтечи авылы, Тарлаш авылы, Сапуголи авылы, Пиголи авылы, Яңа Алан авылы һәм Беляково авылы биләп тора.

Территориаль планлаштыруның расланган документларыннан белешмәләр

Россия Федерациясенең территориаль планлаштыру документларыннан, Россия Федерациясе субъектларының ике һәм аннан күбрәк субъектын территориаль планлаштыру документларыннан, Россия Федерациясе субъектын территориаль планлаштыру документларыннан белешмәләр

Россия Федерациясенең территорияль планлаштыру схемасы һәм территорияне планлаштыру проекты нигезендә, Никольский авыл жирлеге территориясендә «Мәскәү - Түбән Новгород - Казан тизйөрешле автомобиль юлы» федераль әһәмияттәге автомобиль юлы төзү күздә тотыла.

2030 елга кадәр Татарстан Республикасын социаль-икътисадый үстөрү стратегиясен гамәлгә ашыру чаралары планы нигезендә Лаеш муниципаль районының Никольский авыл жирлеге территориясендә түбәндәгеләр тәкъдим ителә:

- «Халыкны күчәрәп утырту Реновациясе» проекты;

«Казан агломерациясенең инженерлык инфраструктурасын үстөрү һәм модернизацияләү» проекты;

- «Казанның шәһәр яны зонасы» проекты;

- «Сәнәгать зоналары редевелопменты» проекты;

- «Идел-Кама агымы» Экозоны» флагман проекты;

- «Чиста юл» флагман проекты;

- Татарстан Республикасының тизйөрешле транспорт төрләрен булдыру (Татарстан Республикасы районнарының ел дәвамында тотрыклы транспорт элемтәсен тәмин итү. Республикада төп федераль автомагистральләр арасында транспорт агымнарын яңадан бүлү;

- калдыклар белән эш итү системасы (Казан һәм Әлмәт икътисадый зоналарында проектны тиражлау (каты коммуналь калдыкларны үзәкләштерелгән жыю системасы аша 100 процент колачлау). утильләштерелә торган (эшкәртелә торган) һәм зарарсызландырыла торган каты коммуналь калдыклар өлешен 50 процентка кадәр житкәрәп).

Лаеш муниципаль районының Никольский авыл жирлеге территориясендә Татарстан Республикасын территорияль планлаштыру схемасы (үзгәрешләр кертү) нигезендә түбәндәгеләр планлаштырыла:

- божралы автомобиль юлының Көнъяк участогын яңадан төзү;

-«Жемчужное ожерелье Татарстана» (Малое Кольцо); туристлык маршрутын оештыру

- Татарстан Республикасы торак пунктларында газ бүлү челтәрләрен, төтен чыгару системаларын, вентиляцияләр һәм жир казу системаларын төзү һәм комплектлау;

- төзекләндерү, санитар чистарту һәм чишмәләрнең тамгасы;

- ККК чүпләген рекультивацияләү.

Муниципаль районны территорияль планлаштыру документыннан белешмәләр

Татарстан Республикасы Лаеш муниципаль районын территорияль планлаштыру схемасы (З-РС номерлы 03.02.2020 елгы үзгәрешләрен кертү) нигезендә Никольский авыл жирлеге территориясендә түбәндәге чаралар тәкъдим ителә:

- санитария нормаларын һәм кагыйдәләрен үтәгән килеш территорияне планлаштыру проектын эшләп, «Никольский » индустриаль паркын үстөрү;

- Никольский авылы «Семиречье» АФ» ЖЧЖенең файдаланылмый торган эре мөгезле терлек фермасы территориясен рекультивацияләү;
- Кунтечи авылы «Семиречье» АФ» ЖЧЖенең файдаланылмый торган эре мөгезле терлекләр фермасы территориясен рекультивацияләү;
- Яңа Алан авылындагы ике гамәлгә яраксыз эре мөгезле терлек фермасы территориясен рекультивацияләү;
- Сапуголи авылы эре мөгезле терлекләрнен гамәлдәге фермасы территориясен рекультивацияләү;
- мәгариф, мәдәният оешмалары каршында балаларга өстәмә белем бирү оешмаларын ачу;
- Никольск ФАПына капитал ремонт;
- Кунтечинский ФАП, Яңа поляр ФАП, Пигол ФАПы, Сапуголь ФАПы сүтелү;
- Кунчелеево авылында модульле ФАП төзелеше;
- Тарлашкан ФАПка капитал ремонт;
- Кунтечи - Татар Кабаны автомобиль юлының яңа төзелеше (асфальт-бетон өслек ясау);
- Никольский - Беяково автомобиль юлының яңа төзелешен (асфальт-бетон өслек төзүне);
- Никольский - Кунтечи автомобиль юлының яңа төзелешен (асфальт-бетон өслек төзүне);
- Никольский - Сапуголи автомобиль юлының яңа төзелешен (асфальт-бетон өслек төзүне);
- яңа төзелеш- Орел - Яңа Алан;
- Тарлаш авылына илтүче яңа автомобиль юлын төзү (асфальт-бетон өслек ясау);
- Тарлаш автомобиль юлының яңа төзелеше (асфальт-бетон өслек ясау) - торак өчен яңа майданчык;
- санитар-яклау зонасын торак төзелеше чикләренә кадәр киметү максатында «Никольский » индустриаль паркын житештерүне оптимальләштерү;
- санитария-яклау зонасын «Семиречье» агрофирмасы» ЖЧЖ (МТФ, МТП, ГСМ склады) 1-3, 5,6 номерлы сәнәгать майданчыклары өчен исәп-хисап санитария-яклау зонасы проекты һәм табигый тикшеренүләр нәтижәләре нигезендә раслау;
- махсус билгеләнештәге яшелләндерүне оештыру;
- 110/10 кВ «Пиголи» ПС ябык тибындагы трансформаторларның электр белән тәмин ителешен;
- Яңа Алан авылы территориясендә махсус шартлары булган зоналар оештыру, аның чикләрендә тискәре йогынтыны локальләштерү таләп ителә (торба үткәргеч транспорты);
- Сапуголи авылы территориясендә махсус шартлары булган зоналар оештыру, магистраль торба үткәргечләрнен тискәре йогынтысын локальләштерү таләп ителә;
- юл буендагы яшелләндерүне оештыру;

- Никольский авылында су белән тәэмин итү челтәрләрен реконструкцияләү;
- Никольский авылында су эзерләү станциясенә яңа төзелеш;
- Никольский авылында су белән тәэмин итү чыганакларын оештыру чарасы;
- Никольский авылында су белән тәэмин итү челтәренә яңа төзелеш;
- Никольский авылында яңа суүткәргеч челтәр төзү;
- узагышлы коллекторның яңа төзелеш;
- Кунтечи авылында модульле ФАП өчен блок-модульле котельный төзү (БМК);
- Никольский авылында газ белән тәэмин итү челтәренә яңа төзелеш;
- Никольский авылында яңа ГРПШ төзү;
- Кунтечи авылында газ белән тәэмин итү челтәренә яңа төзелеш;
- Кунтечи авылында яңа ГРПШ төзү;
- Пиголи авылында газ белән тәэмин итү челтәренә яңа төзелеш;
- Пиголи авылында яңа ГРПШ төзү;
- Яңа Алан авылында газ белән тәэмин итү челтәренә яңа төзелеш;
- Яңа Алан авылында яңа ГРПШ төзү;
- Сапуголи авылында газ белән тәэмин итү челтәренә яңа төзелеш;
- Сапуголи авылында яңа ГРПШ төзү;
- Тарлаш авылында газ белән тәэмин итү челтәренә яңа төзелеш;
- Тарлаш авылында яңа ГРПШ төзү;
- Никольский авылындагы трансформатор подстанциясен (ТП) яңа төзү;
- Никольский авылында 10 Кв электр тапшыру линиясенә яңа төзелеш.

1.3. Жирлекнең жирле әһәмияттәге объектларын төзү гамәлгә ашырыла торган муниципаль берәмлекнең комплекслы социаль-икътисадый үсеш планнары һәм программалары турында белешмәләр

2018-2030 елларга Татарстан Республикасы Лаеш муниципаль районының Никольский авыл жирлегенә транспорт инфраструктурасын комплекслы үстерү муниципаль программасы (Татарстан Республикасы Лаеш муниципаль районының Никольский авыл жирлегә карары белән расланган « 02 "- 2018 елның апрелендәге 1 номерлы.

Программаның төп чаралары юлларны ремонтлау һәм реконструкцияләү. Ә нәкъ менә грунт катламыннан каты өслеккә күчерү юлларны вак таш жәелдерү һәм асфальтлау эшләрен башкару исәбенә ирешелә.

2030 елда вак таш һәм асфальт салу чараларын гамәлгә ашыру исәбенә Лаеш муниципаль районының Никольский авыл жирлегә территориясә буйлап уза торган юлларның гомуми озынлыгында каты өслекле юллар өлеше 80 %тан да ким булмаска тиеш. Ягъни 2030 елда каты

өслекле юлларның озынлыгы 12 км булырга тиеш, грунт түшәмле юлларның озынлыгы 3 км дан артмаска тиеш.

Эш планын төзегәндә һәм авыл халкының теләген исәпкә алып, ел саен урамнарда эш алып баруда өстенлек бирелә.

Юлларны ремонтлаудан һәм реконструкцияләүдән тыш, транспорт инфраструктурасын үстерүдә юл хәрәкәте иминлеге һәм урам-юл челтәрендә яктырту жайланмасы мөһим әһәмияткә ия. Шуңа күрә программа чаралары шулай ук яктырту жайланмасын, юл билгеләрен урнаштыру, ясалма тигезсезлекләр урнаштыру һәм юл һәм жәяүлеләр өчен юл билгеләре ясау чараларын да үз эченә ала.

1.4. Федераль әһәмияткә тарихи жирлекләр һәм региональ әһәмияткә тарихи жирлекләр территорияләренә расланган саклау предметлары һәм чикләре турында белешмәләр

Россия Мәдәният министрлыгы һәм Россия Төбәк министрлыгының 2010 елның 29 июлендәге 418/339 номерлы боерыгы нигезендә Никольский авыл жирлегенә территориясендә федераль әһәмияткә тарихи жирлекләр юк.

Татарстан Республикасы Министрлар Кабинетының 2015 елның 26 мартындагы 188 номерлы карары нигезендә Никольский авыл жирлегенә территориясендә Татарстан Республикасының региональ (Республика) әһәмиятендә тарихи жирлекләр юк.

1.5. Территориянең социаль-иқътисады потенциалы

1.5.1. Демографик потенциал

Демографик фактор территорияне хужалык итеп үзләштерү һәм жәмгыятьнең иқътисады үсешенә зур йогынты ясы.

Никольский авыл жирлегенә 1.01.2022 елга даими халкы 1640 кеше тәшкил иткән.

Никольский авыл жирлегенә демографик структурасы торак пунктлар киселешендә 1.5.1.1.

1.5.1.1.

Никольский авыл җирлегенең демографик структурасы һәм халык хәрәкәте 2022 ел башына

Күрсәткечләр	Никольский авылы	Кунтечи ав.	Тарлаш авылы	Пиголи авылы	Сапуголи авылы	Яңа Алан авылы	Беяково авылы	Барлығы Никольский авыл җирлеге буенча
Халык саны, барлығы	881	103	97	80	448	27	4	1640
Балалар яшендә:	160	8	9	4	66	-	-	247
бер яшькә кадәр	8	1	0	1	4	-	-	14
1-6 яшь	64	3	1	-	36	-	-	104
7-15 яшь	88	4	8	2	26	-	-	128
Эшкә яраклы яшь:	531	78	70	44	198	8	3	932
16-17 яшь	23	1	1	1	2	-	-	28
18 дән алып пенсия яшенә кадәр хатын-кызлар өчен	233	36	30	25	90	3	1	418
ир-атлар өчен 18 дән алып пенсия яшенә кадәр	275	41	39	18	106	5	2	486
Эшкә сәләтле яшьтән өлкәнрәк:	190	17	18	32	184	19	1	461
Хатын-кызлар өчен пенсия яше	138	13	11	23	62	14	-	261
Ир-атлар өчен пенсия яше	52	4	7	9	122	5	1	200
Халыкның гомуми үсеше	57	-5	13	4	230	-2	0	297

Күрсәткечләр	Никольский авылы	Кунтечи ав.	Тарлаш авылы	Пиголи авылы	Сапуголи авылы	Яңа Алан авылы	Беляково авылы	Барлыгы Никольский авыл җирлеге буенча
Табиғый	-10	-5	-2	0	3	-2	0	-16
Туды	5	0	0	0	4	0	0	9
Үлде	15	5	2	0	1	2	0	25
Механик	67	0	15	4	227	0	0	313
Килде	67	0	15	4	227	0	0	313
Китте	0	0	0	0	0	0	0	0

Игътибар итэргэ кирэк, Никольский авыл жирлегендә хезмәткә сәләтле яшьтәге халык саны (932 кеше) хезмәткә яраксыз яшьтәге халыктан югарырак (461 кеше), бу уңай тенденция булып тора.

Шулай итеп, яшь структурасы хезмәткә сәләтле яшьтәге халыкның шактый өлеше, хезмәткә сәләтле яшьтән кечерәк төркемнән шактый кечкенә өлеше һәм хезмәткә сәләтле яшьтән өлкәнрәк төркемнән уртача дәрәжәсә белән характерлана.

Югарыда китерелгән мәгълүматлардан күренгәнчә, 2022 ел башына жирлектә туучылар саныннан үлүчеләр күбрәк. Шунның нәтижәсә буларак, халыкның табигый артуы тискәрә мәгънәгә ия.

Халыкның миграция үсеше шулай ук уңай әһәмияткә ия, килеп житү саны халыкның Никольский авыл жирлегенә китүе белән чагыштырганда күбрәк, шуңа күрә халыкның гомуми үсеше уңай әһәмияткә ия.

Халык саны фаразы

Демографик сәясәтне, шул исәптән Республика муниципаль районнарына һәм Республика әһәмиятендәге шәһәрләргә карата халык санын фаразлауны Татарстан Республикасы Икътисад министрлыгы билгели.

Никольский авыл жирлеге составындагы һәр торак пунктның саны һәм төп яшь төркемнәре фаразы түбәндәге нигездә үтәлгән:

- халыкның саны һәм яшь структурасы турында белешмәләр;
- туучылар, үлүчеләр, килгәннәр һәм бер ел эчендә 2022 ел башына китүчеләр саны турында;
- узган елларда (2013-2021 еллар) халыкның саны һәм яшь структурасы турында Никольский авыл жирлегенә башкарма комитеты тарафыннан бирелгән белешмәләр.

Никольский авыл жирлегендә халык саны беренче чиратта (2032) 9534 кеше тәшкил итә, генераль планы гамәлгә ашыруның исәп-хисап срогына (2042 ел) 17634 кеше тәшкил итәчәк.

1.5.1.2 нче таблица

Никольский авыл жирлегенә халык саны фаразы, кеше

Исеме	2022 ел	2032 ел	2042 ел
Никольский авыл жирлеге, шул исәптән	1640	9534	17364
Никольский ав.	881	1967	3053
Беляково авылы	4	4	4
Кунтечи ав.	103	116	130
Яңа Алан	27	30	30
Пиголи авылы	80	146	150
Сапуголи авылы	448	4060	7672
Тарлаши ав.	97	3211	6325

1.5.2 Торак фонды

01.01.2022 елга Никольский авыл жирлегенең торак фонды күләме гомуми мәйданның 158,30 мең кв.м тәшкит итте, шул исәптән:

- Никольский авылы - 25,2 мең кв.м;
- Кунтечи авылы - 6,7 мең кв.м;
- Тарлаш авылы - 22,6 мең кв.м;
- Пиголи авылы - 7,1 мең кв.м;
- Сапуголи авылы - 87,1 мең кв.м;
- Яңа Алан авылы - 5,7 мең кв.м;
- Беяково авылы - 3,9 мең кв.м.

Хәзерге вакытта Никольский авыл жирлегенең торак фонды күпфатирлы һәм индивидуаль төзелешләрдән гыйбарәт.

Күпфатирлы торак төзелеше бары тик авыл жирлегенең үзәгендә генә урнашкан - Никольский авылында. Никольский авылының күп фатирлы торак фонды 16 һәм 18 фатирлы ике катлы торак йортлар белән тәкъдим ителгән. Күпфатирлы йортларның гомуми мәйданы 4050,6 кв.м. (1.5.2.1 нче таблица)

1.5.2.1 нче таблица

Никольский авылының күпфатирлы торак төзелеше үзенчәлеге 2022 ел башына.

№	Объект адресы	Катлылык	Фатирлар саны	Төзелеш майданы, кв.м.	Гомуми майдан (кв.м)	Төзелеш елы	Инженерлык-техник хезмәт күрсәтү							Искелек яки яраксызлык буенча капитал ремонт, реконструкция, сүтү тәкъдимнәре
							Су белән тәмин итү		Жылылык белән тәмин итү	Газ белән тәмин итү	Канализация	Электр белән тәмин итү	Телекоммуникациялар	
							салкын	кайнар						
1	Никольский ав., Совхозная ур., 1 й.	2	16	695,0	651,4	1960	+	-	-	+	+	+	-	Капиталь ремонт
2	Никольский ав., Совхозная ур., 2 й.	2	16	650,6	605,0	1960	+	-	-	+	+	+	-	Капиталь ремонт
3	Никольский ав., Совхозная ур., 3 й.	2	16	709,8	653,4	1960	+	-	-	+	+	+	-	Капиталь ремонт
4	Никольский ав., Совхозная ур., 4 й.	2	16	690,6	636,7	1960	+	-	-	+	+	+	-	-
5	Никольский ав., Совхозная ур., 5 й.	2	16	688,4	634,5	1960	+	-	-	+	+	+	-	-

6	Никольский ав., Мәктәп ур., 6 й.	2	18	968,9	869,6	1985	+	-	-	+	+	+	-	-
	Барлығы	-	98	4403,3	4050,6	-	-	-	-	-	-	-	-	-

Торак инфраструктурасының торышын характерлаучы күрсәткечләрнең берсе - халыкның торак белән тәэмин ителеш күрсәткече (бер кешегә гомуми мәйданның квадрат метры). Никольский авыл жирлегенә буенча 2022 ел башына торакның гомуми мәйданы 96,5 кв.м. туры килә, шул исәптән:

- Никольский авылында - 28,6 кв.м./кеше;

Кунтечи авылында - 65,0 кв.м./кеше;

- Тарлаш авылында - 233,0 кв.м./кеше;

- Пиголи авылында - 88,8 кв.м./кеше;

- Сапуголи авылында - 194,4 кв.м./кеше;

- Яңа Алан авылында - 211,11 кв.м./кеше.

Никольский авыл жирлегенә торак пунктларында торак белән тәэмин ителешнең арттырылган күрсәткече ТИБ РДУП балансында торак пунктларның бөтен торак фонды, шул исәптән даими халык булмаган торак йортлар булуы белән бәйле.

Торак пунктларның торак фондының бер өлеше вакытлыча яшәү өчен Казан шәһәрәндә яшәүчеләр тарафыннан икенче торак буларак, шулай ук жәйге чорда яшәү өчен дача сыйфатында файдаланыла.

Торак инфраструктурасын үстерү

Торак зоналарын оештыру, гамәлдәге торак фондын реконструкцияләү һәм яңа торак төзелеш майданчыкларын урнаштыру буенча тәкъдимнәр эшләү - генераль планының өстенлекле бурычларының берсе. Проект тәкъдимнәре шәһәр төзелеш анализы нәтижәләренә таяна: торак фондының техник халәте һәм төзелеш характеристикалары, торак төзелеш динамикасы һәм структурасы, территориянең экологик торышы.

Яңа торак төзелеш майданчыклары Никольский авылында, Тарлаш авылында, Пиголи авылында, торак пунктларның гамәлдәге чикләрендә, төзелештән ирекле территорияләрдә каралган. Әлеге территорияләргә үзләштерү су объектларына тискәре йогынтыны булдырмау максатында тикшеренү эшләрен башкарганнан соң гына мөмкин. Яңа торак төзелеш Сапуголи авылында торак пунктның гамәлдәге чикләрендә, төзелештән ирекле территорияләрдә, кадастр номеры 16:24:050802:404 булган жир участогында каралган, ул Сапуголи авылы чикләренә кертелә.

Гамәлдәге чикләрдә 89,01 га майданлы территориядә яңа торак төзелеш өчен майданчыклар каралган (кадастр номерлары 16:24:050101:308, 16:24 050801:344, 16:24:050801:342, 16:24:050801:353, 16:24:050801:351:16:24 050801:351:351, 16:24 050801:352, кадастр номеры булган жир кишәрлекләренә бер өлеш 16:24 050801:346).

Тарлаш авылы чикләрендә гомуми мәйданы 276,83 га булган территориядә яңа торак төзелеш майданнары каралган (авылның көнчыгыш һәм көньяк өлешләре).

Гамәлдәге чикләрендә 2,95 га майданлы (авылның көньяк-көнбатыш өлеш) яңа торак төзелеш майданнары каралган.

Сапуголи авылы чикләрендә һәм кадастр номеры булган жир кишәрлегендә 16:24:050802:404 281,59 га майданлы территориядә яңа торак төзелеше майданнары каралган, шулардан:

- Сапуголи авылының көньяк өлешендә (кадастр номеры 16:24:050802:404 булган жир кишәрлеге) - 36,02 га.;
- Сапуголи авылының көньяк-көнбатыш өлешендә (кадастр номеры 16:24:050802:1365 булган жир кишәрлеге) - 10,53 га;
- Сапуголи авылының көньяк-көнбатыш өлешендә (кадастр номеры 16:24:050802:1363) - 45.52 гектар;
- Сапуголи авылы северо-көнбатыш өлешендә (кадастр номерлары булган жир кишәрлекләрендә 16:24:050802:3669, 16:24:050802:3416, 16:24 050802:1407, 16:24:050802:3684 (һәм әлеге жир кишәрлегеннән көнбатышта ирекле территорияләр), 16:24:050802:2682 (һәм әлеге жир кишәрлегеннән көньяктарак урнашкан буш территорияләр) - 99,65 гектар;
- Сапуголи авылының төньяк өлешендә (16:24:050802:412, 16:24:050802:1352, 16:24:050802:2564, 16:24 050802:2563 һәм әлеге кишәрлекләргә яқын урнашкан ирекле территорияләр) - 89,87 га.

Шулай итеп, яңа торак төзелеше өчен территорияләрнең гомуми майданы 2256.37 га тәшкил итәчәк, шул исәптән генераль планның исәп-хисап срогы ахырына кадәр үзләштерүгә каралган территорияләр - 651,09 га, перспектив үзләштерүгә (Никольский авылында һәм Яңа Алан авылында генераль планни гамәлгә ашыруның хисап срогыннан читтә) - гомуми майданы 1605,28 га.

Бер жир кишәрлеген майданын кабул итәбез - 0,10 га, бер йортның майданы - 120 кв.м.

Әлеге территорияләрдә шулай ук социаль инфраструктура объектларын, юлларны һәм гомуми файдаланудагы яшелләндерү объектларын (25%) урнаштыруны күздә тотарга кирәк булу сәбәпле, торак төзелеше өчен территория югарыда санап үтелгән объектларны тотып калып исәпләнелә. Нәтижәдә, шәхси торак төзелеше өчен территория яқынча Никольский авылында - 67,29 га, яқынча 673 участок (80,76 мең кв.м гомуми торак майданы), Тарлаш авылы нда - 207,62 га, яқынча 2076 участок (249,12 мең кв.м гомуми торак майданы), Пигол авылында - 2,21 га, яқынча 22 участок (2,64 мең кв.м гомуми торак майданы), Сапуголи авылында - 211,19 га, яқынча 2112 участок (253,44 мең кв.м) тәшкил итәчәк.

Торак төзелеше беренче чиратта (2032 елга кадәр).

Беренче чиратта генераль планни гамәлгә ашыру буенча Никольский авыл жирлегендә гомуми майданы 243,01 га булган территориядә торак йортлар төзү каралган, шул исәптән:

- 1) Никольский авылында - 33,65 га. Индивидуаль торак йортларның гомуми майданы яқынча 40,38 мең кв.м тәшкил итәчәк (336 йорт).
- 2) Сапуголи авылында - 105,59 га. Индивидуаль торак йортларның гомуми майданы яқынча 126,72 мең кв.м (1056 йорт) тәшкил итәчәк.
- 3) Тарлаш авылы нда - 103,81 га. Индивидуаль торак йортларның гомуми майданы яқынча 124,56 мең кв.м тәшкил итәчәк (1038 йорт).
- 4) Пигол авылында - 2,21 га. Индивидуаль торак йортларның гомуми майданы яқынча 2,64 мең кв.м тәшкил итәчәк (22 йорт).

Генераль планни (2032-2042еллар) гамәлгә ашыруның хисап срогы дәвамында торак төзелеше.

Никольский авыл жирлегендә генераль планны гамәлгә ашыруның хисап срогына гомуми майданы 243,05 га булган территориядә торак йортлар төзү каралган, шул исәптән:

1) Никольский авылында - 33,64 га. Индивидуаль торак йортларның гомуми майданы яқынча 40,38 мең кв.м тәшкіл итәчәк (336 йорт).

2) Сапуголи авылында - 105,60 га. Индивидуаль торак йортларның гомуми майданы яқынча 126,72 мең кв.м (1056 йорт) тәшкіл итәчәк.

3) Тарлаш авылында - 103,81 га. Индивидуаль торак йортларның гомуми майданы яқынча 124,56 мең кв.м тәшкіл итәчәк (1038 йорт).

Генераль план чаралары белән берлектә Никольский авыл жирлегенә башкарма комитеты белән берлектә Совхозная урамы, 1, 2, 3 йортта күп фатирлы йортларга капитал ремонт ясау тәкъдим ителә.

2042 елга Никольский авыл жирлегенә торак фондының гомуми күләме, торак территорияләргә үстерү буенча тәкъдим ителгән чараларны гамәлгә ашыру шарты белән, 744,26 мең кв.метрға кадәр артырға тиеш, фаразланган чорда торак фонды үсешә 585,96 мең кв.м тәшкіл итәргә тиеш.

1.5.2.2 нче таблица

Никольский авыл жирлегендә торак инфраструктурасын үстерү

Исеме	Гамәлдәге хәл	Беренче чират (2022-2032 еллар)		Исәп-хисап срогы (2032-2042 еллар)	
	Гомуми торак майданы, мең кв.м.	Гомуми торак майданы, мең кв.м.	Яңа торак төзелеше чорында, мең кв.м.	Гомуми торак майданы, мең кв.м.	Яңа торак төзелеше чорында, мең кв.м.
Никольский АЖ, шул исәптән:	158,30	452,60	294,30	744,26	291,66
Никольский авылы	25,20	65,58	40,38	105,96	40,38
Кунтечи ав.	6,70	6,70	-	6,70	-
Тарлаш авылы	22,60	147,16	124,56	271,72	124,56
Сапуголи авылы	87,10	213,82	126,72	340,54	126,72
Пиголи авылы	7,10	9,74	2,64	9,74	-
Яңа Алан авылы	5,70	5,70	-	5,70	-
Беляково авылы	3,90	3,9	-	3,9	-

1.5.2.2.

Никольский авыл жирлегендә торак инфраструктурасын үстерү чаралары исемлеге

№ т/б	Торак пункт	Объект исеме	Чара төре	Үлчәү берәмлеге	куәте		Программаны		Чара чыганагы
					Гамәлдә әге	Өстәмә	Беренче чират (2022- 2032 еллар)	Исәп- хисап срогы (2032- 2042 еллар)	
Жирле әһәмияттәге ЧАРАЛАР (Жирлек)									
1	Никольский авылы	торак пунктының гамәлдәге чикләрендә торак фонды	яңа төзелеш	га/ мең кв.м	-	33,65/ 40,38	+	-	Никольск СП Беяково авылы Генераль планы
					-	33,64/ 40,38	-	+	
2	Сапуголи авылы	торак пунктының гамәлдәге чикләрендә торак фонды	яңа төзелеш	га/ мең кв.м	-	92,08/ 110,52	+	-	Никольск СП Беяково авылы

№ т/б	Торак пункт	Объект исеме	Чара төре	Үлчәү берәмлеге	куәте		Программаны		Чара чыганагы
					Гамәлдәге	Өстәмә	Беренче чират (2022-2032 еллар)	Исәп-хисап срогы (2032-2042 еллар)	
					-	92,09/ 110,52			
		яңа территорияләрдә торак фонды (кадастр номерлары булган жир кишәрлекләрендә 16:24:050802:404)	яңа төзелеш	га/ мең кв.м	-	13,51/ 16,20	+	-	Никольск СП Беяково авылы Генераль планы
				га/ мең кв.м	-	13,51/ 16,20	-	+	
3	Тарлаш авылы	торак пунктының гамәлдәге чикләрендә торак фонды	яңа төзелеш	га/ мең кв.м	-	103,81/ 124,56	+	-	Никольск СП Беяково авылы Генераль планы
				га/ мең кв.м	-	103,81/ 124,56	-	+	
4	Пиголи авылы	торак пунктының гамәлдәге чикләрендә торак фонды	яңа төзелеш	га/ мең кв.м	-	2,21/2,64	+	-	Никольск СП Беяково авылы Генераль планы
5	Никольский ав.Совхозная ур.1	торак фонды (күпфатирлы йорт)	капиталь ремонт	мең кв.м	-	651,4	+	-	Никольск СП Беяково авылы Генераль планы

№ т/б	Торак пункт	Объект исеме	Чара төре	Үлчәү берәмлеге	куәте		Программаны		Чара чыганагы
					Гамәлдәге	Өстәмә	Беренче чират (2022-2032 еллар)	Исәп-хисап срогы (2032-2042 еллар)	
6	Никольский авылы, Совхозная урамы 2.	торак фонды (күпфатирлы йорт)	капиталь ремонт	мең кв.м	-	605,0	+	-	Никольск СП Беляково авылы Генераль планы
7	Никольский авылы, Совхозная ур. 3	торак фонды (күпфатирлы йорт)	капиталь ремонт	мең кв.м	-	653,4	+	-	Никольск СП Беляково авылы Генераль планы

1.5.3 Социаль һәм мәдәни-көн күреш хезмәт күрсәтү объектлары [Точ260476334](#)

Мәгариф һәм фән объектлары

Мәктәпкәчә белем бирү оешмасы

Хәзерге вакытта Никольский авыл җирлегендә (Никольский авылында) «Аленушка» балалар бакчасы 35 урынлык проект куәте белән эшли. Мәктәпкәчә балалар учреждениесенә йөрүче балалар саны 45 кеше тәшкил итә. Димәк, балалар бакчасы проект сыйдырышлылыгының 129%ына тулган. Балалар бакчасы җил хәлендә.

Җирлектә 1-6 яшьлек балаларның гомуми саны 104 кеше. Шәһәр төзелешен проектлауның Республика нормативлары нигезендә, алар нигезендә 1-6 яшьлек балаларның 85 %ы мәктәпкәчә белем бирү оешмаларында урыннар белән тәэмин ителергә тиеш, бу очракта мәктәпкәчә белем бирү оешмаларының норматив куәте 88 урын булырга тиеш. Шулай итеп, Никольский авыл җирлеге халкы балалар бакчалары белән 40 %ка гына тәэмин ителгән.

Гомуми белем бирү оешмасы

Хәзерге вакытта Никольский авылында 200 укучыга исәпләнгән проект куәте булган урта гомуми белем бирү мәктәбе эшли, мәктәптә белем алучылар саны 145 кеше тәшкил итә, димәк мәктәп проект сыйдырышлылыгының 73% ына гына тулган.

Нормативларга караганда, урта белем 7-17 яшьлек балаларның 100%ын үз эченә алырга тиеш. Шуннан чыгып, гомуми белем бирү мәктәпләренең куәтләренә авыл җирлегенен гамәлдәге норматив ихтыяҗы 156 укучы тәшкил итә. Гомуми белем бирү мәктәбендә урыннар белән тәэмин ителеш норматив ихтыяҗның 128%ын тәшкил итә.

Никольск урта гомуми белем бирү мәктәбе тузган хәлдә.

Шәһәр төзелешен проектлауның гамәлдәге региональ нормативларына ярашлы рәвештә (ТР МК 27.12.2013 N 1071 (ред. 09.08.2017) «Татарстан Республикасының шәһәр төзелешен проектлауның Республика нормативларын раслау турында») авыл җирендә мәктәпкәчә учреждениеләр өчен җәяүлеләр йөри алу мөмкинлегенә радиусы 500 метрдан артмаска тиеш, белем бирүнең I баскычында укучылар өчен белем бирә торган гомуми белем бирү учреждениеләренә җәяүлеләр йөри алу мөмкинлегенә радиусы - 2 чакрымнан да артык булмаган җәяүлеләр йөри алу мөмкинлегенә (бер якка) һәм транспорт белән файдалана алу мөмкинлегенә 15 минутыннан да артмаска, I һәм III баскыч укучылары өчен - җәяүлеләр өчен 4 километрдан артык булмаган һәм транспорт белән барып житү мөмкинлегенә 30 минутыннан да артмаган булырга тиеш (бер якка). Укучыларга II - III баскычларга хезмәт күрсәтүнең чик радиусы 15 километрдан артмаска тиеш.

Өстәмә белем бирү оешмалары

Мәктәптән тыш өстәмә белем бирүне үстерү балаларның һәм үсмерләренә дәрестән тыш вакытта рухи, интеллектуаль һәм физик үсеш өчен шартлар тудыруга, аларның мәнфәгатьләрен кайгырту һәм өстәмә белем алуга ихтыяҗны диагностикалау нигезендә укудан буш вакытта ижади сәләтләрен ачу һәм үстерү өчен юнәлдерелгән.

Хәзерге вакытта җирлектә мәктәптән тыш (өстәмә) белем бирү Никольский авылы музей базасында түгәрәкләр белән тәкъдим ителгән. Түгәрәккә йөрүче балалар саны - 24 кеше. Мәктәптән тыш учреждениеләр тарафыннан нормативлар нигезендә 13% тәэмин ителеш.

Сәламәтлек саклау объектлары

Сәламәтлек саклау системасында иң мөһим сектор булып амбулатор-сырхауханә хезмәте тора, аның торышына бөтен тармак эшчәнлегенә нәтижәләгә һәм сыйфаты, шулай ук күп кенә медик-социаль проблемаларны хәл итү бәйлә.

Амбулатор-поликлиника хезмәте системасына поликлиникалар, фельдшер-акушерлык пунктлары, гомуми практика табиблары хезмәтләре кертелә.

Никольский авыл жирлегендә дөвалау-профилактика медицина оешмаларыннан 5 фельдшер-акушерлык пункты эшли, шул исәптән:

- Никольский авылында 25 пос./смена проект куәте;
- Кунтечи авылында проект куәте сменага 10 пос./сменага. Биредә шулай ук Беяково авылы халкына хезмәт күрсәтелә;
- Тарлаш авылы нда проект куәте сменага 10 пос./сменага;
- Пигол авылында проект куәте сменага 10 пос./сменага;
- Сапуголи авылында проект куәте сменага 10 пос./сменага.

Авыл жирлегендә аптека пунктлар юк, балалар сөтчелек кухнясында тарату пункты Никольский авылында ФАП каршында урнашкан. Балалар туклануы продуктларын Лаеш шәһәрәннән китерәләр. Бүгенгә көндә амбулатория-поликлиника учреждениеләре тарафыннан халыкның тәмин ителешә норматив ихтыяжның 217%ын тәшкил итә.

Мәдәният һәм сәнгать объектлары

Мәдәният учреждениеләреннән Никольский авыл жирлегендә Никольский авылында авыл мәдәният йорты һәм китапханә эшли. Бина авария хәлендә.

Никольский мәдәният йортының сыйдырышлылыгы 300 урын тәшкил итә. Никольский авыл жирлегә халыкның клуб учреждениеләре тарафыннан гамәлдәгә тәмин ителешә норматив дәрәжәнә 61%ын тәшкил итә.

Хәзергә вакытта жирлектә Никольский авыл китапханәсә эшли, аның куәте 14,02 мең данә. Халыкны китапханәләр белән тәмин итү норматив ихтыяжның 107%ын тәшкил итә.

Физкультура һәм массакуләм СПорт объектлары

Никольский авыл жирлегендә гомуми белем бирү мәктәбендә урнашкан 175 кв.м мәйданлы СПорт залы бар. Шулай ук 400 кв.м мәйданлы СПорт залы Никольский авылы мәдәният йортында урнашкан. Жирлек өчен 100% тәмин ителгән.

Никольский авылы жирлегендә гомуми белем бирү мәктәбендә 375 кв.м мәйданлы хоккей мәйданчыгы бар, бу жирлекнә 12%ка ихтыяжларын тәмин итә.

Никольский авыл жирлегендә, Лаеш муниципаль районының башка авыл жирлекләрендәгә кебек үк, йөзү бассейннары юк.

Хезмәт күрсәтүнә башка объектлары

Сәүдә һәм жәмәгать туклануы объектлары

Хәзерге вакытта Никольский авыл жирлегенең барлык торак пунктларында гомуми сәүдә мәйданы 883,6 кв.м булган кибетләр эшләп килә. Жирлек буенча тулаем алганда, сәүдә предприятиеләре тарафыннан халыкның тәэмин ителеше 180 % тәшкил итә.

Халыкка хокукый, финанс, консультатив һәм башка шундый хезмәтләр күрсәтү буенча төзелмәгән объектлар

Никольский авыл жирлегендә Никольский авылында урнашкан бер элементә бүлеге бар, бу норматив ихтыяжларга туры килә.

Коммуналь-көнкүреш хезмәте күрсәтүнең һәм шәхси хезмәтләр күрсәтүнең төзелмәгән объектлары

Бүгенге көндә көнкүреш (ателье, аяк киеме, чәчтарашханә) һәм коммуналь (мунча) хезмәт күрсәтү предприятиеләре Никольский авыл жирлегендә юк.

Никольский авыл жирлегендә 7 гамәлдәге зират бар, шул исәптән:

Беляково авылыннан төньяк-көнчыгыштарак (кадастр номеры 16:24:050802:2554 булган жир кишәрлеге) 0,33 гектар мәйданлы зират. Өмет 95% тәшкил итә. Зиратның ирекле территорияләре 0,02 га тәшкил итә;

Беляково авылыннан көньяк-көнбатыштарак (кадастр номеры 16:24:050801:2577) 0,20 га мәйданлы зират. Өмет - 80%. Зиратның ирекле территорияләре 0,04 га тәшкил итә;

Тарлаш авылында (16:24:050601:12671 номерлы жир кишәрлеге) 1,55 га мәйданлы зират. Өмет - 80%. Зиратның ирекле территорияләре 0,31 га тәшкил итә;

Никольский авылында (кадастр номеры 16:24:050101:1168) 1,08 га мәйданлы зират. Өмет - 98%. Зиратның ирекле территорияләре 0,02 га тәшкил итә;

Яңа Алан авылыннан көньяктарак (кадастр номеры 16:24:2205021:1086) 0,28 га мәйданлы зират. Өмет - 80%. Зиратның ирекле территорияләре 0,06 га тәшкил итә;

көнъяк-көнбатыштарак (кадастр номеры 16:24:050802:117 һәм 16:24:050802:91 булган жир кишәрлегенең бер өлеше, бер жирдән файдалануга керә торган 16:24:0000:51) 0,48 гектар мәйданлы зират. Өмет - 80%. Зиратның ирекле территорияләре 0,10 га тәшкил итә;

төньяк-көнчыгыштарак (кадастр номеры 16:24:050802:390 һәм 16:24:050802:473 булган жир кишәрлегенең бер өлеше) 2,01 га мәйданлы Никольск зираты. Өмет - 40%. Зиратның ирекле территорияләре 1,22 га тәшкил итә.

Авыл жирлеген традицион күмү зиратлары белән тәэмин итү халыкның норматив ихтыяжыннан шактый артып китә.

Административ биналар

Никольский авылында 1 участок полиция хезмәткәре эшли торган полиция участок пункты бар. Өлеге полиция участок пункты нормативларны тулысынча канәгатьләндерә (авыл жирлегендә 1 участок хезмәткәре 3-3,5 мең кешегә).

Никольский авыл жирлегенен гамәлдәге халкына хезмәт күрсәтү объектларында ихтыяж халыкның гамәлдәге демографик структурасы нигезендә, шулай ук Россия Федерациясе Төзелеш һәм торак-коммуналь хужалыгы министрлығының 2016 елның 30 декабрендәге 1034/пр номерлы боерыгы белән тәкъдим ителгән нормативларга ярашлы рәвештә исәпләнде. (42.13330 “Шәһәр төзелеше” 2.07.01-89 номерлы уртак предприятиене раслау турында. .

Хезмәт күрсәтү объектларының кирәкле күәтләрен исәпләү гамәлдәге нормативлар нигезендә 1.5.3.1 нче таблицада бирелгән

1.5.3.1 нче таблица.

Никольский авыл жирлеген халкының социаль-мәдәни

коммуналь-көнкүреш хезмәте күрсәтү объектлар белән тәэмин ителешенә анализ

Исеме	Үлчәү берәмлеге	Норма	Норматив база	Нормалар буенча барысы да	Башлангыч елга гамәлдәге нигезләмә	Тәэмин ителеш
Мәгариф һәм фән объектлары						
Мәктәпкәчә балалар учреждениеләре	урын	1-6 яшьлек балаларның 85% ы	СП 42.13330	88	35	40
Гомуми белем бирү	урын	7-17 яшьтәге 100% бала	ТР МК № 1071	156	200	128
Мәктәптән тыш	урын	Мәктәп укучыларының	ТР МК № 1071	187	24	13
Сәламәтлек саклау объектлары						
Хастаханәләр	койка	1000 кешегә 13,47 ятак.	СП 42.13330	22	-	0
Амбулатор-поликлиника учреждениесе	пос./см.	сменага 18,15 йөрү	ТР МК № 1071 посты	30	65	217
Физик культура һәм массакүләм Спорт объектлары						
Гомуми файдаланудагы спорт	Идән кв.м.	1000 кешегә 350 кв.м.	ТР МК № 1071	574	575	100
Яссы корылмалар	кв.м.	1000 кешегә 1949,4 кв.м.	СП 42.13330	3197	375	12
Бассейннар	кв.м.	1000 кешегә 75 кв.м.	ТР МК № 1071	123	-	0
Мәдәният һәм сәнгать объектлары						
Клублар, Мәдәният	урын	1000 кешегә 300 урын.	СП 42.13330	492	300	61
Китапханәләр	мең том	1000 кешегә 8 мең том	ТР МК № 1071	13120	14018	107
Хезмәт күрсәтүнең башка объектлары						
Кибетләр	кв.м. торг.	1000 кешегә 300 кв.м.	СП 42.13330	492	883,6	180
Туклану предприятиеләре	урын	1000 кешегә 40 урын.	СП 42.13330	66	-	0
Көнкүрешкә хезмәт күрсәтү предприятиеләре	Урын колы	1000 кешегә 7 эш урыны	СП 42.13330	11	-	0
Элемтә бүлекләре	объект	1 объект 0,5-6,0 мең кешегә	ТР МК № 1071	1	1	100
Бүлекләр, банк филиалы	объект	0,5 объект 1000 торака.	ТР МК № 1071	1	-	0
Полиция	кеше.	1 уч 3-3,5 мең кешегә.	СП 42.13330	1	1	100
Зират	га	1000 кешегә 0,24 га.	СП 42.13330	0,39	1,77	454

Халыкка хезмэт күрсәтү системасын үстерү

Никольский авыл жирлеге генераль планының төп максатларының берсе, фаразлана торган характеристикаларны һәм социаль нормаларны исәпкә алып, халыкның хезмэт күрсәтү учреждениеләренә ихтыяжларын канәгатьләндрерү, шулай ук барлык халыкка хезмэт күрсәтү объектларыннан файдалану мөмкинлегенә тигез шартларын тәмин итү.

Жирлек территориясендә урнашырга тәкъдим ителә торган социаль-мәдәни хезмэт күрсәтү объектлары әлеге объектларның даими халыкка гына түгел, икенче торақ төзүче халыкка да хезмэт күрсәтәчәген исәпкә алып каралган.

Хезмэт күрсәтү объектларының кирәкле куәтләрен исәпләү гамәлдәге нормативлар нигезендә 1.5.3.2 нче таблицада күрсәтелгән.

Мәгариф һәм фән объектлары

Мәктәпкәчә белем бирү оешмасы һәм мәгариф оешмалары

Жирлек территориясендә яңа торақ төзелешә майданнары урнашуга һәм халыкка хезмэт күрсәтү объектларына ихтыяж артуга бәйлә рәвештә, генераль план чаралары белән түбәндәгеләр тәкъдим ителә:

Беренчә чиратта:

Никольский авылында 170 урынлы (типовой проект) балалар бакчасы төзү;

Сапуголи авылында 140 урынлы проект (типлаштырылган проект) балалар бакчасы төзү;

Тарлаш авылында (торақ пунктның көнчыгыш өлешендә) 150 урынлы проект куәте булган балалар бакчасы төзү;

Сапуголи авылында (кадастр номеры 16:24:050802:1363 булган жир кишәрлегендә 75 урын (типлаштырылган проект) проект белән балалар бакчасы төзү;

Сапуголи авылында (кадастр номеры 16:24:050802:404 булган жир кишәрлегендә) 50 урынлы проект бакчасы төзү;

Тарлаш авылында 1000 урынлы (типовой проект) гомуми белем бирү мәктәбе төзү;

Сапуголи авылында 1000 урынлы проект куәте булган гомумбелем бирү мәктәбен төзү (типлаштырылган проект);

проект куәте 132 урынлы гомуми белем бирү мәктәбен төзү (кадастр номеры 16:24:050802:1365 булган жир кишәрлегендә);

проект куәте 135 урынлы гомуми белем бирү мәктәбе (кадастр номеры 16:24:050802:404 булган жир кишәрлегендә) Сапуголи авылында төзү.

Жирлектә генераль план проектында хисап чорына түбәндәгеләр каралган:

Тарлаш авылында (торақ пунктның көньяк өлешендә) 200 урынлы проект куәте булган балалар бакчасы төзү;

Сапуголи авылында (кадастр номерлары 16:24:050802:3669 булган жир кишәрлегендә) 55 урынлы проект бакчасы төзү;

- Сапуголи авылында (кадастр номерлары 16:24:050802:3684 булган жир кишәрлегендә) 55 урынлы проект бакчасы төзү;

Сапуголи авылында (кадастр номерлары 16:24:050802:412 булган жир кишәрлегендә) 95 урынлы проект бакчасы төзү.

Өстәмә белем биру оешмалары

Никольский авыл жирлегенең генераль планында проект тарафыннан мәдәни-ял итү үзәге проектлана торган яңа мәктәпләр базасында, шулай ук Никольский авылы, Сапуголи авылы һәм Тарлаш авылы проектлана торган ижтимагый үзәкләр составында беренче чиратта 1884 урын һәм исәп-хисап чорына 1076 урынга исәпләнгән балалар ижаты түгәрәкләрен оештыру тәкъдим ителә.

Сәламәтлек саклау объектлары

Генераль план чаралары түбәндәгеләрне тәкъдим итә:

- Никольский авылындагы фельдшер-акушерлык пункттын сменага 25 баруга сүтү;

проект куәтен сменага 58 баруга житкереп, Никольский авылында модульле фельдшер-акушерлык пункттын яңа төзү;

Кунтечи авылындагы фельдшер-акушерлык пунктының жылдә жылфердәве буенча проект куәте белән сменага 10 баруда;

Кунтечи авылында модульле фельдшер-акушерлык пункттын яңа төзү проект куәтенең проект куәте сменасына 5 тапкыр;

Яңа Алан авылындагы фельдшер-акушерлык пунктының искерү буенча сменага 10 килү проект куәте белән сүтү;

Пиголи авылындагы фельдшер-акушерлык пунктының искерү буенча сменага 10 килү проект куәте белән жимерү;

Сапуголи авылында фельдшер-акушерлык пунктының жылдәге корылыгы буенча сменага 10 килү проект куәте белән сүтү;

сменага 10 баруның проект куәте белән Тарлаштагы фельдшер-акушерлык пункттын капитал ремонтлау;

жәмәгать үзәге составында табиблык амбулаториясенә яңа төзелеше (кадастр номеры 16:24:050802:3684), проект куәтен сменага 112 тапкыр житкерү белән;

проект куәтен сменага 106 кадәр житкереп, Тарлаш авылы ндагы ижтимагый үзәк составында табиблык амбулаториясенә яңа төзелешен;

жәмәгать үзәге составындагы фельдшер-акушерлык пункттын (кадастр номеры 16:24:050802:1363 булган жир кишәрлегендә) Сапуголи авылында яңа төзү, проект куәте сменага 29 килү.

Сапуголи авылы ижтимагый үзәге составында даруханәләр төзү;

Никольский авылында ижтимагый үзәк составында даруханәләр төзү;

Тарлаш авылы табиблык амбулаториясе составында яңа даруханә төзү.

Мәдәният һәм сәнгать объектлары

Жирлек территориясендә яңа торак төзелеше мәйданчыклары урнашуга һәм халыкның ихтыяжы артуга бәйле рәвештә, генераль план чаралары түбәндәгеләрне тәкъдим итә:

составында 380 урынлы клуб һәм китапханә һәм китап фондының 46032 нөсхәсе урнаштырылачак ижтимагый үзәк төзү;

составында генераль планның исәп-хисап чорына Сапуголи авылы 234 урынлы клуб (кадастр номеры 16:24:050802:3684 булган жир кишәрлегендә) урнашачак ижтимагый үзәк төзү;

составында 300 урынлы клуб һәм китапханә һәм китап фондының 38850 нөсхәсе урнаштырылачак мәдәни-ял итү үзәген төзү;

Никольский авылы китапханәсенә куәтен китап фондының 5284 нөсхәсенә арттыру.

Физик культура һәм массакүләм Спорт объектлары

Жирлек территориясендә яңа торак төзелеше мәйданнары урнашуга һәм халыкның генераль план чаралары белән ихтыяжы артуга бәйле рәвештә, беренче чиратта, хисап срогы тәкъдим ителә:

гомуми мәйданы 551 кв.м булган Спорт залларын Никольский авылында проектлана торган ижтимагый үзәк составында урнаштыру;

Тарлаш авылы нда проектлана торган гомуми белем бирү мәктәбендә 288 кв.м мәйданлы һәм 5000 кв.м мәйданлы яссы корылмалар урнаштыру.

составында Спорт комплексы төзү гомуми мәйданы 1978 кв.м булган Спорт заллары һәм Тарлаш авылы нда 7330 кв.м мәйданлы яссы корылмалар урнашачак;

составында Спорт комплексы төзелеше гомуми мәйданы 1947 кв.м. булган Спорт заллары һәм Сапуголи авылында 7776 кв.м мәйданлы (кадастр номерлары булган жир участокларында 16:24:050802:3684) яссы корылмалар урнашачак;

576 кв.м мәйданлы Спорт залларын һәм 5600 кв.м мәйданлы яссы корылмаларны Сапуголи авылында проектлана торган гомуми белем бирү мәктәбендә урнаштыру;

Никольский авылында хоккей тартмасына капитал ремонт;

Никольский авылында 5643 кв.м мәйданлы яссы корылмаларның яңа төзелеше;

гомуми белем бирү мәктәбе каршындагы Спорт залының яңа төзелеше (кадастр номеры 16:24:050802:404) мәйданы 162 кв.м.;

гомуми мәйданы 1580 кв.м. булган яссылык корылмаларының (кадастр номеры 16:24:050802:404 булган жир кишәрлеге) яңа төзелеше;

Пиголи авылында 292 кв.м майданлы яссы корылмаларның яңа төзелеше;

Кунтеча авылында 253 кв.м майданлы яссы корылмаларның яңа төзелеше.

Башка объектлар

Коммуналь-көнкүреш хезмәте күрсәтүнең һәм шәхси хезмәтләр күрсәтүнең төзелмәгән объектлары

Генераль план проекты беренче чиратта хисап срогына да;

- Никольский авылында проектлана торган ижтимагый үзәк составында тиешенчә 15 һәм 8 эш урынына көнкүреш хезмәте күрсәтү предприятиеләре урнаштыру каралган;

- Сапуголи авылында көнкүреш хезмәте күрсәтү предприятиеләрен проектлана торган ижтимагый үзәк составында тиешенчә 19 һәм 25 эш урынына урнаштыру каралган;

- Тарлаш авылында көнкүреш хезмәте күрсәтү предприятиеләрен проектлана торган 23 һәм 22 эш урынына урнаштыру каралган;

- Сапуголи авылында көнкүреш хезмәте күрсәтү предприятиеләрен (кадастр номеры 16:24:050802:1363 булган жир кишәрлегендә) 10 эш урынына урнаштыру каралган.

Сәүдә һәм жәмәгать туклануы объектлары

Яңа торак территорияләр үзләштерелгән саен, шулай ук Никольский авыл жирлегендә яшәүчеләрне сәүдә предприятиеләре хезмәтләре белән тәэмин итү максатларында генераль план чаралары белән беренче чиратта төзелеш тәкъдим ителә:

Сапугол авылында - сәүдә предприятиеләренә 988 кв.м сәүдә майданы;

Сапуголи авылында (кадастр номеры 16:24:050802:404 булган жир кишәрлегендә) - сәүдә предприятиеләре 121,5 кв.м сәүдә майданы;

Тарлаш авылында - 867,1 кв.м сәүдә майданы булган сәүдә предприятиеләре.

Генераль планы гамәлгә ашыруның хисап срогына төзелеш тәкъдим ителә:

Сапугол авылында - сәүдә предприятиеләре - 1292,1 кв.м. сәүдә майданы;

Сапуголи авылында (кадастр номеры 16:24:050802:404 булган жир кишәрлегендә) - сәүдә предприятиеләре 121,5 кв.м сәүдә майданы;

Тарлаш авылында - 935,4 кв.м сәүдә майданында сәүдә предприятиеләре.

Никольский авыл жирлегенә генераль планы чаралары беренче чиратта тәкъдим ителә:

- 85 утырту урынына Никольский авылында жәмәгать туклануы объектларын төзү;

- 134 утырту урынына Тарлаш авылында жәмәгать туклануы объектларын төзү;

- 81 утырту урынына Сапугол авылында жәмәгать туклануы объектларын төзү;

- жәмәгать туклануы объектларын 65 утырту урынына Сапуголи авылы жәмәгать үзәге составында (кадастр номеры 16:24:050802:1363 булган жир кишәрлегендә) төзү;

- 16 утырту урынына Сапуголи авылында (кадастр номеры 16:24:050802:404 булган жир кишәрлегендә) жәмәгать туклануы объектларын төзү.

Никольский авыл жирлегенең генераль планы чаралары хисап чорына тәкъдим ителә:

- 44 утырту урынына жәмәгатьчелек туклануы объектларын төзү;

- 125 утырту урынына Тарлаш авылында жәмәгать туклануы объектларын төзү;

- 129 утырту урынына Сапугол авылында жәмәгать туклануы объектларын төзү;

- 16 утырту урынына Сапуголи авылында (кадастр номеры 16:24:050802:404 булган жир кишәрлегендә) жәмәгать туклануы объектларын төзү.

Халыкка хокукый, финанс, консультатив һәм башка шундый хезмәтләр күрсәтү буенча төзелмәгән объектлар

Генераль план чаралары түбәндәгеләр тарафыннан каралган:

генераль планы гамәлгә ашыруның исәп-хисап срогына почта элементәсе бүлеген Сапуголи авылында (кадастр номеры 16:24:050802:3684 булган жир кишәрлегендә) проектлана торган ижтимагый үзәк составында урнаштыру;

Тарлаш авылында проектлана торган ижтимагый үзәк составында почта элементәсе бүлекчәсен урнаштыру, беренче чиратта.

Генераль план чаралары, беренче чиратта, хисап срогына да каралган;

- Никольский авылында, Сапуголи авылы (кадастр номеры 16:24:050802:1363 булган жир кишәрлегендә), Сапуголи авылы (кадастр номеры 16:24:050802:3684 булган жир кишәрлегендә), Сапуголи авылы (кадастр номеры булган жир кишәрлегендә 16:24:050802:3684) урнашкан.

дини оешма (берләшмәләр) объекты

Генераль план чаралары Никольский авыл жирлегенең Башкарма комитеты белән берлектә Никольский авылында мәчет төзү тәкъдим ителә.

Зират

Генераль план чаралары түбәндәгеләрне тәкъдим итә:

- Никольский авылындагы күлнең су саклау зонасында урнашкан зиратның бер өлешен ябу;

- Никольский авылыннан көнчыгыштарак яңа зират төзелеше 3,30 га.

1.5.3.2 нче таблица.

Социаль-мәдәни һәм коммуналь-көнкрүреш хезмәт күрсәтү объектларының кирәкле куәтен исәпләү

Никольский авыл җирлегә

Исеме	Үлчәү берәмлегә	Гамәлдәге хәл	Норма	Авыл җирлегә өчен ихтыяж		Булган саклана торган	Кулланучылар өчен яна төзелеш		2042 елга тәмин ителеш (хезмәт күрсәтү объектларын төзү буенча чараларны гамәлгә ашыруны исәпкә алып)%
				1 чират (2032 ел)	Расч. срок (2042 ел.)		1 чират (2022 ел-2032 ел)	Расч. (2032 ел, 2042 ел)	
Мәктәпкәчә мәгариф оешмалары	урын	35	Яшь балаларның 85% ы 1-6 яшь	585	990	-	585	405	100
Гомуми белем бирү оешмалары	урын	200	7-17 яшьтәге 100% бала	1590	2467	200	1390	967	100
Балаларга өстәмә белем бирү оешмалары	урын	24	Мәктәп укучыларының 120% ы	1908	2960	24	1884	1076	100
Хастаханәләр	койка	-	1000 кешегә 13,47 ятак.	128	234	-	128	106	0*
Аптеклар	объект	-	1 объект 6.2 мен кешегә.	2	3	-	2	1	100
Дәвалау-профилактика медицина оешмалары	пос./см.	65	18,15 посещ. сменага 1000 кешегә.	173	315	10	163	142	100
Спорт заллары	Зал иләне	575	1000 кешегә 350 кв.м.	3336.9	6077.4	575	2761.9	2740.5	100
Яссы корылмалар	кв.м.	375	1000 кешегә 1949,4 кв.м.	18585,6	33849,4	375	18210,6	15 263.8	100
Бассейннар	кв.м. сү	-	1000 кешегә 75 кв.м.	715	1302	-	715	587	0*

Исеме	Үлчәү берәмлеге	Гамәлдәге хәл	Норма	Авыл жирлеге өчен ихтыяж		Булган саклана торган	Кулланучылар өчен яңа төзелеш		2042 елга тәмин ителеш (хезмәт күрсәтү объектларын төзү буенча чараларны гамәлгә ашыруны исәпкә алып)%
				1 чират (2032 ел)	Расч. срок (2042 ел.)		1 чират (2022 ел-2032 ел)	Расч. (2032 ел, 2042 ел)	
Клублар, Мәдәният йортлары	урын	300	1000 кешегә 70 урын.	667	1215	300	367	548	100
Китапханәләр	мең экз.	14018	1000 кешегә 6 мең данә.	57204	104184	14018	43186	46980	100
Кибетләр	кв.м. торг.	883,6	1000 кешегә 300 кв.м.	2860,2	5209,2	883,6	1976,6	2349	100
Жәмәгать туклануы предприятиеләре	урын	-	1000 кешегә 40 урын.	381	695	-	381	314	100
Көнкүреш хезмәте күрсәтү предприятиеләре	эш урыны	-	1000 урынлы 7 кол.	67	122	-	67	55	100
Элемтә бүлекләре	объект	1	1 объект 0,5-6,0 мең	2	3	1	1	1	100
Полиция	кеше.	1	1 участковый 3-3,5 мең	3	5	1	2	2	100
Бүлекләр, банк	объект	-	0.5 объект 1000 торакка.	5	8	-	5	3	100
Зират	га	1,77	1000 кешегә 0,24 га.	2,29	4,17	1,77	0,52	1,88	122**

*Хастаханәләр һәм бассейннарның район хезмәт күрсәтү дәрәжәсе булганлыктан, аларны муниципаль районның район үзәгендә урнаштыру күздә тотыла. Больница учреждениеләре һәм бассейннар белән тәмин ителеш район халкыннан тулаем алганда исәпләнелә

* * тәмин ителеш күрсәткече 100%тан артырагы 3,30 гектар майданда яңа зират төзү күздә тотылуы белән бәйле.

1.5.3.3 нче таблица

Никольский авыл жирлегендә хезмәт күрсәтү өлкәсен үстерү чаралары исемлеге

№ т/б	Торак пункт	Объект исеме	Чара төре	Үлчәү берәмлеге	куәте		Программаны		Чара чыганагы
					Сущест- вующая	Өстәмә	Беренче чират (2022- 2032 еллар)	Исәп- хисап срогы (2032- 2042 еллар.)	
Жирле (Район) әһәмияттәге ЧАРАЛАР									
Мәктәпкәчә мәгариф оешмалары									
1	Никольский авылы	Балалар бакчасы	Яңа төзелеш	урын	-	170	+	-	Никольск СП Беляково авылы Генераль планы
2	Тарлаш авылы (авылның көнчыгыш өлешендә.)	Балалар бакчасы	Яңа төзелеш	урын	-	150	+	-	Никольск СП Беляково авылы Генераль планы
3	Тарлаш авылы (авылның көньяк өлешендә)	Балалар бакчасы	Яңа төзелеш	урын	-	200	-	+	Никольск СП Беляково авылы Генераль планы
4	Сапуголи авылы (16:24:050802:366 9 номерлы кад.	Балалар бакчасы	Яңа төзелеш	урын	-	55	-	+	Никольск СП Беляково авылы Генераль планы

№ т/б	Торак пункт	Объект исеме	Чара төре	Үлчәү берәмлеге	куәте		Программаны		Чара чыганагы
					Сущест- вующая	Өстәмә	Беренче чират (2022- 2032 еллар)	Исәп- хисап срогы (2032- 2042 еллар.)	
5	Сапуголи авылы (ЗУ да кад. номер 16:24:050802:3684)	Балалар бакчасы	Яңа төзелеш	урын	-	55	-	+	Никольск СП Беляково авылы Генераль планы
6	Сапуголи авылы	Балалар бакчасы	Яңа төзелеш	урын	-	140	+		Никольск СП Беляково авылы Генераль планы
7	Сапуголи авылы (ЗУ да кад. номер 16:24:050802:412)	Балалар бакчасы	Яңа төзелеш	урын	-	95	-	+	Никольск СП Беляково авылы Генераль планы
8	Сапуголи авылы (ЗУ да кад. к. 16:24:050802:1363)	Балалар бакчасы	Яңа төзелеш	урын	-	75	+	-	Никольск СП Беляково авылы Генераль планы
9	Сапуголи авылы (ЗУ да кад. к. 16:24:050802:404)	Балалар бакчасы	Яңа төзелеш	урын	-	50	+	-	Никольск СП Беляково авылы Генераль планы
Гомуми белем бирү оешмалары									

№ т/б	Торак пункт	Объект исеме	Чара төре	Үлчәү берәмлеге	куәте		Программаны		Чара чыганагы
					Сущест- вующая	Өстәмә	Беренче чират (2022- 2032 еллар)	Исәп- хисап срогы (2032- 2042 еллар.)	
1	Тарлаш авылы	Гомуми белем бирү мәктәбе	Яңа төзелеш	урын	-	1000	+	-	Никольск СП Беляково авылы Генераль планы
2	Сапуголи авылы	Гомуми белем бирү мәктәбе	Яңа төзелеш	урын	-	1000	+	-	Никольск СП Беляково авылы Генераль планы
3	Сапуголи авылы (ЗУ да кад. к. 16:24:050802:1365)	Гомуми белем бирү мәктәбе	Яңа төзелеш	урын	-	132	+	-	Никольск СП Беляково авылы Генераль планы
4	Сапуголи авылы (ЗУ да кад. к. 16:24:050802:404)	Гомуми белем бирү мәктәбе	Яңа төзелеш	урын	-	135	+	-	Никольск СП Беляково авылы Генераль планы
Өстәмә белем бирү оешмалары									
1	Никольский ав., Сапуголи авылы, Тарлаш авылы	Яңа мәктәпләр, мәдәният йорты, ижтимагый үзәкләр каршында балалар ижаты түгәрәкләре	Оештыру	урын	-	1884	+		Никольск СП генераль планына үзгәрешләр кертү проекты
					-	1076		+	
Сәламәтлек саклау объектлары									

№ т/б	Торак пункт	Объект исеме	Чара төре	Үлчәү берәмлеге	куәте		Программаны		Чара чыганагы
					Сущест- вующая	Өстәмә	Беренче чират (2022- 2032 еллар)	Исәп- хисап срогы (2032- 2042 еллар.)	
1	Никольский авылы	Никольский ФАП	снос	алмашка килү	25	-	+	-	Никольск СП Беляково авылы Генераль планы
2	Никольский авылы	Никольский ФАП	Яңа төзелеш (модульле ФАП)	алмашка килү	-	38/20	+	+	Никольск СП Беляково авылы Генераль планы
3	Яңа Алан авылы	Новополянский ФАП	снос	алмашка килү	10	-	+		Лаеш МР СТП, Никольск СП Генераль планы
4	Пиголи авылы	Пигол ФАПы	снос	алмашка килү	10	-	+	-	Лаеш МР СТП, Никольск СП Генераль планы
5	Сапуголи авылы	Сапуголь ФАПы	снос	алмашка килү	10	-	+	-	Лаеш МР СТП, Никольск СП Генераль планы
6	Тарлаш авылы	Тарлашкан ФАП	капиталь ремонт	алмашка килү	10	-	+	-	Лаеш МР СТП, Никольск СП Генераль планы

№ т/б	Торак пункт	Объект исеме	Чара төре	Үлчәү берәмлеге	куәте		Программаны		Чара чыганагы
					Сущест- вующая	Өстәмә	Беренче чират (2022- 2032 еллар)	Исәп- хисап срогы (2032- 2042 еллар.)	
7	Сапуголи авылы (ЗУ да кад. номер 16:24:050802:3684)	Жәмәгать үзәге составындагы табиб амбулаториясе	яңа төзелеш	алмашка килү	-	46/66	+	-	Никольск СП Беляково авылы Генераль планы
8	Тарлаш авылы	Жәмәгать үзәге составындагы табиб амбулаториясе	яңа төзелеш	алмашка килү	-	50/56	+	+	Никольск СП Беляково авылы Генераль планы
9	Сапуголи авылы (ЗУ да кад. к. 16:24:050802:1363)	Ижтимагый үзәк составындагы ФАП	яңа төзелеш	алмашка килү	-	29	+	+	Никольск СП Беляково авылы Генераль планы
10	Кунтечи ав.	Кунтечинский ФАП	снос	алмашка килү	10	-	+	-	Лаеш МР СТП, Никольск СП Генераль планы
11	Никольский авылы	Никольский ФАП	Яңа төзелеш (модульле ФАП)	алмашка килү	-	5	+	+	Лаеш МР СТП, Никольск СП Генераль планы
Аптеклар									

№ т/б	Торак пункт	Объект исеме	Чара төре	Үлчәү берәмлеге	куәте		Программаны		Чара чыганагы
					Сущест- вующая	Өстәмә	Беренче чират (2022- 2032 еллар)	Исәп- хисап срогы (2032- 2042 еллар.)	
1	Сапуголи авылы	Жәмәгать үзәге составында даруханә	яңа төзелеш	объект	-	1	+		Никольск СП Беляково авылы Генераль планы
2	Никольский авылы	Жәмәгать үзәге составында даруханә	яңа төзелеш	объект	-	1	+		Никольск СП Беляково авылы Генераль планы
3	Тарлаш авылы	Табиб амбулаториясе составында даруханә	яңа төзелеш	объект	-	1	-	+	Никольск СП Беляково авылы Генераль планы
Физик культура һәм массакуләм СПорт объектлары									
1	Тарлаш авылы	Мәктәп каршындагы СПорт заллары	яңа төзелеш	Идән кв.м.	-	288	+	-	Никольск СП Беляково авылы Генераль планы
2	Сапуголи авылы	Мәктәп каршындагы СПорт заллары	яңа төзелеш	Идән кв.м.	-	576	+	-	Никольск СП Беляково авылы Генераль планы
3	Сапуголи авылы (ЗУ да кад. к. 16:24:050802:404)	Мәктәп каршындагы СПорт залы	яңа төзелеш	кв.м.	-	162	+	-	Никольск СП Беляково авылы Генераль планы

№ т/б	Торак пункт	Объект исеме	Чара төре	Үлчәү берәмлеге	куәте		Программаны		Чара чыганагы
					Сущест- вующая	Өстәмә	Беренче чират (2022- 2032 еллар)	Исәп- хисап срогы (2032- 2042 еллар.)	
4	Тарлаш авылы	Мәктәп каршындагы яссы корылмалар	яңа төзелеш	кв.м.	-	5000	+	-	Никольск СП Беляково авылы Генераль планы
5	Сапуголи авылы	Мәктәп каршындагы яссы корылмалар	яңа төзелеш	кв.м.	-	5600	+	-	Никольск СП Беляково авылы Генераль планы
6	Никольский авылы	Мәктәп каршындагы хоккей тартмасы	капиталь ремонт	кв.м.	-	375	+	-	Никольск СП Беляково авылы Генераль планы
Жирле әһәмияттәге ЧАРАЛАР (Жирлек)									
Мәдәният һәм сәнгать объектлары									
1	Никольский авылы	Китапханә	куәтне арттыру	экз.	14018	5284	-	+	Никольск СП Беляково авылы Генераль планы
2	Тарлаш авылы	Мәдәни-ял итү үзәге составындагы клуб	яңа төзелеш	урын	-	300	-	+	Никольск СП Беляково авылы Генераль планы

№ т/б	Торак пункт	Объект исеме	Чара төре	Үлчәү берәмлеге	куәте		Программаны		Чара чыганагы
					Сущест- вующая	Өстәмә	Беренче чират (2022- 2032 еллар)	Исәп- хисап срогы (2032- 2042 еллар.)	
3	Тарлаш авылы	Мәдәни-ял итү үзәге составындагы китапханә	яңа төзелеш	экз.	-	18826/ 20024	+	+	Никольск СП Беляково авылы Генераль планы
4	Сапуголи авылы	Ижтимагый үзәк составындагы клуб	яңа төзелеш	урын	-	380	+	-	Никольск СП Беляково авылы Генераль планы
5	Сапуголи авылы	Жәмәгать үзәге составындагы китапханә	яңа төзелеш	экз.	-	24360/ 21672	+	+	Никольск СП Беляково авылы Генераль планы
6	Сапуголи авылы (ЗУда кад. номер 16:24:050802:3684)	Ижтимагый үзәк составындагы клуб	яңа төзелеш	урын	-	234	-	+	Никольск СП Беляково авылы Генераль планы
Физик культура һәм массакуләм Спорт объектлары									
1	Никольский авылы	Ижтимагый үзәк составындагы Спорт заллары	яңа төзелеш	Идән кв.м.	-	166/385	+	+	Никольск СП Беляково авылы Генераль планы
2	Тарлаш авылы	Спорт комплексы составындагы Спорт заллары	яңа төзелеш	Идән кв.м.	-	887/1091	+	+	Никольск СП Беляково авылы Генераль планы

№ т/б	Торак пункт	Объект исеме	Чара төре	Үлчәү берәмлеге	куәте		Программаны		Чара чыганагы
					Сущест- вующая	Өстәмә	Беренче чират (2022- 2032 еллар)	Исәп- хисап срогы (2032- 2042 еллар.)	
3	Сапуголи авылы (ЗУ да кад. номер 16:24:050802:3684)	СПорт комплексы составындагы СПорт заллары	яңа төзелеш	Идән кв.м.	-	683/1264	+	+	Никольск СП Беляково авылы Генераль планы
4	Никольский авылы	Яссы корылмалар	яңа төзелеш	кв.м.	-	3526/2117	+	+	Никольск СП Беляково авылы Генераль планы
5	Тарлаш авылы	СПорт комплексы составындагы корылмалар	яңа төзелеш	кв.м.	-	1260/6070	+	+	Никольск СП Беляково авылы Генераль планы
6	Сапуголи авылы (ЗУ да кад. номер 16:24:050802:3684)	СПорт комплексы составындагы корылмалар	яңа төзелеш	кв.м.	-	1490/6286	+	+	Никольск СП Беляково авылы Генераль планы
7	Сапуголи авылы (ЗУ да кад. к. 16:24:050802:404)	Яссы корылмалар	яңа төзелеш	кв.м.	-	790/790	+	+	Никольск СП Беляково авылы Генераль планы
8	Пиголи авылы	Яссы корылмалар	яңа төзелеш	кв.м.	-	292	+	-	Никольск СП Беляково авылы Генераль планы

№ т/б	Торак пункт	Объект исеме	Чара төре	Үлчәү берәмлеге	куәте		Программаны		Чара чыганагы
					Сущест- вующая	Өстәмә	Беренче чират (2022- 2032 еллар)	Исәп- хисап срогы (2032- 2042 еллар.)	
9	Кунтечи ав.	Яссы корылмалар	яңа төзелеш	кв.м.	-	253	+	-	Никольск СП Беляково авылы Генераль планы
Хезмәт күрсәтүнең башка объектлары									
Сәүдә һәм жәмәгать туклануы объектлары									
1	Сапуголи авылы	Сәүдә объектлары	яңа төзелеш	кв.м	-	988/1292, 1	+	+	Никольск СП Беляково авылы Генераль планы
2	Тарлаш авылы	Сәүдә объектлары	яңа төзелеш	кв.м	-	867,1/935, 4	+	+	Никольск СП Беляково авылы Генераль планы
3	Сапуголи авылы (ЗУ да кад. к. 16:24:050802:404)	Сәүдә объектлары	яңа төзелеш	кв.м	-	121,5/121, 5	+	+	Никольск СП Беляково авылы Генераль планы
4	Никольский авылы	Жәмәгать туклануы объектлары	яңа төзелеш	кв.м	-	85/44	+	+	Никольск СП Беляково авылы Генераль планы

№ т/б	Торак пункт	Объект исеме	Чара төре	Үлчәү берәмлеге	куәте		Программаны		Чара чыганагы
					Сущест- вующая	Өстәмә	Беренче чират (2022- 2032 еллар)	Исәп- хисап срогы (2032- 2042 еллар.)	
5	Тарлаш авылы	Жәмәгать туклануы объектлары	яңа төзелеш	утырту урыннары	-	134/125	+	+	Никольск СП Беляково авылы Генераль планы
6	Сапуголи авылы	Жәмәгать туклануы объектлары	яңа төзелеш	утырту урыннары	-	81/129	+	+	Никольск СП Беляково авылы Генераль планы
7	Сапуголи авылы (ЗУ да кад. к. 16:24:050802:1363)	Жәмәгать үзәге составында жәмәгать туклануы объектлары	яңа төзелеш	утырту урыннары	-	65	+	-	Никольск СП Беляково авылы Генераль планы
8	Сапуголи авылы (ЗУ да кад. к. 16:24:050802:404)	Жәмәгать туклануы объектлары	яңа төзелеш	утырту урыннары	-	16/16	+	+	Никольск СП Беляково авылы Генераль планы
Коммуналь-көн күреш хезмәте күрсәтүнең һәм шәхси хезмәтләр күрсәтүнең төзелмәгән объектлары									
1	Никольский авылы	Жәмәгать үзәге составында көн күреш хезмәте күрсәтү предприятиеләре	яңа төзелеш	Урын колы	-	15	+	-	Никольск СП Беляково авылы Генераль планы
						8	-	+	

№ т/б	Торак пункт	Объект исеме	Чара төре	Үлчәү берәмлеге	куәте		Программаны		Чара чыганагы
					Сущест- вующая	Өстәмә	Беренче чират (2022- 2032 еллар)	Исәп- хисап срогы (2032- 2042 еллар.)	
2	Сапуголи авылы	Жәмәгать үзәге составында көнкүреш хезмәте күрсәтү предприятиеләре	яңа төзелеш	Урын колы	-	19	+	-	Никольск СП Беляково авылы Генераль планы
						25	-	+	
3	Тарлаш авылы	Жәмәгать үзәге составында көнкүреш хезмәте күрсәтү предприятиеләре	яңа төзелеш	Урын колы	-	23	+	-	Никольск СП Беляково авылы Генераль планы
						22	-	+	
4	Сапуголи авылы (ЗУ да кад. к. 16:24:050802:1363)	Көнкүрешкә хезмәт күрсәтү предприятиеләре	яңа төзелеш	Урын колы	-	10	+	-	Никольск СП генераль планына үзгәрешләр кертү проекты
Халыкка хокукый, финанс, консультатив һәм башка шундый хезмәтләр күрсәтү буенча төзелмәгән объектлар									
1	Никольский авылы	Банкның жәмәгать үзәге составындагы бүлеге	яңа төзелеш	объект	-	2	+	-	Никольск СП Беляково авылы Генераль планы

№ т/б	Торак пункт	Объект исеме	Чара төре	Үлчәү берәмлеге	куәте		Программаны		Чара чыганагы
					Сущест- вующая	Өстәмә	Беренче чират (2022- 2032 еллар)	Исәп- хисап срогы (2032- 2042 еллар.)	
2	Сапуголи авылы (ЗУда кад. номер 16:24:050802:3684)	Банкның жәмәгать үзәге составындагы бүлеге	яңа төзелеш	объект	-	2	-	+	Никольск СП Беляково авылы Генераль планы
3	Тарлаш авылы	Банкның жәмәгать үзәге составындагы бүлеге	яңа төзелеш	объект	-	1/1	+	+	Никольск СП Беляково авылы Генераль планы
4	Сапуголи (16:24:050802:136 3 номеры белән ЗУда)	Банкның жәмәгать үзәге составындагы бүлеге	яңа төзелеш	объект	-	2	+	-	Никольск СП генераль планына үзгәрешләр керту проекты
5	Сапуголи авылы (ЗУда кад. номер 16:24:050802:3684)	Ижтимагый үзәк составында ОПС	яңа төзелеш	объект	-	1	-	+	Никольск СП Беляково авылы Генераль планы
6	Тарлаш авылы	Ижтимагый үзәк составында ОПС	яңа төзелеш	объект	-	1	+	-	Никольск СП Беляково авылы Генераль планы
дини оешма (берләшмәләр) объекты									

№ т/б	Торак пункт	Объект исеме	Чара төре	Үлчәү берәмлеге	куәте		Программаны		Чара чыганагы
					Сущест- вующая	Өстәмә	Беренче чират (2022- 2032 еллар)	Исәп- хисап срогы (2032- 2042 еллар.)	
1	Никольский авылы	Мәчет	яңа төзелеш	объект	-	1	+	-	Никольск СП Беяково авылы Генераль планы
Зират									
1	Никольский авылы	Зират	күлнең су саклау зонасында урнашкан зиратның бер өлешен каплау	га.	1,08	0,99	+	-	Никольск СП Беяково авылы Генераль планы
2	Никольский авылыннан көнчыгыштарак	Кладбише	яңа төзелеш	га.	-	3,30	+	-	Никольск СП Беяково авылы Генераль планы

1.5.4. Тарихи-мәдәни мирас

Татарстан Республикасы комитетының 2021 елның 22 декабрендәге 01-02/5135 номерлы мәдәни мирас объектлары буенча хаты нигезендә Никольский авыл җирлеге территориясендә түбәндәге мәдәни мирас объектлары урнашкан:

Региональ әһәмияттәге мәдәни мирас объекты: «Никольская церковь, 1848 г.» адресы буенча урнашкан адрес: Татарстан Республикасы, Лаеш муниципаль районы, Никольский авыл җирлеге, Никольский ур., Үзәк ур., 45 йорт, 16:24:050101:361.

Ачыкланган мәдәни мирас объектлары (архитектура һәйкәлләре):

«Никольская чиркәве, 1829г.» адресы буенча урнашкан адрес: Татарстан Республикасы, Лаеш муниципаль районы, Никольский авыл җирлеге, Никольский авылы;

Татарстан Республикасы, Лаеш муниципаль районы, Никольский авыл җирлеге, Тарлаш авылы адресы буенча урнашкан «Покровская, 1901-1906 еллар чиркәве».

Шул ук вакытта күрсәтелгән мәдәни мирас объектлары территорияләре чикләре бәяләмәсә төзелгән вакытка билгеләнмәгән.

Ачыкланган мәдәни мирас объектлары (археология һәйкәлләре):

адресы буенча урнашкан «Гариза каберлеге»: Татарстан Республикасы, Лаеш муниципаль районы, Никольский авыл җирлеге, Тарлаш авылы . Күрсәтелгән мәдәни мирас объекты территориясә чикләре Татарстан Республикасы Мәдәният министрлыгының 2013 елның 07 июнендәге 590од номерлы боерыгы белән билгеләнгән;

«Татарстан Республикасы, Лаеш муниципаль районы, Никольский авыл җирлеге адресы буенча урнашкан «Степаново авылының мәдәни катламы» җирлеге. Территория чикләре һәм күрсәтелгән мәдәни мирас объектларыннан файдалану режимы мәдәни мирас объектларын саклау буенча Татарстан Республикасы комитетының 04.06.2021 № 120-П боерыгы белән билгеләнгән;

«Березогривская стоянка I», адресы буенча урнашкан: Татарстан Республикасы, Лаеш муниципаль районы, Никольский авыл җирлеге, б.д. Березовая Грива, төньяк-көнбатышка таба;

«Березогривская стоянка II», адресы буенча урнашкан: Татарстан Республикасы, Лаеш муниципаль районы, Никольский авыл җирлеге, б.д. Березовая Грива, төньяк-көнбатышка таба;

«Березогривская стоянка III», адресы буенча урнашкан: Татарстан Республикасы, Лаеш муниципаль районы, Никольский авыл җирлеге, б.д. Березовая Грива, төньяк-көнбатышка таба;

Татарстан Республикасы, Лаеш муниципаль районы, Никольский авыл җирлеге, б.д. Березовая Грива, төньяк-көнбатышка таба урнашкан «Березогривская стоянка V» тукталышы;

Татарстан Республикасы, Лаеш муниципаль районы, Никольский авыл җирлеге, б.д. Березовая Грива, төньяк-көнбатышка таба урнашкан «Березогривская стоянка VI» тукталышы;

«Березогривская стоянка VII», адресы буенча урнашкан: Татарстан Республикасы, Лаеш муниципаль районы, Никольский авыл җирлеге, б.д. Березовая Грива, төньяк-көнбатышка таба;

«Березогривская стоянка VIII», адресы буенча урнашкан: Татарстан Республикасы, Лаеш муниципаль районы, Никольский авыл җирлеге, б.д. Березовая Грива, төньяк-көнбатышка таба;

Татарстан Республикасы, Лаеш муниципаль районы, Никольский авыл җирлеге, б.д. Березовая Грива, төньяк-көнбатышка таба урнашкан «IX беретровская стоянкасы»;

адресы буенча урнашкан: Татарстан Республикасы, Лаеш муниципаль районы, Никольский авыл жирлегенә, б.Березовая Грива, төньяк-көнбатышка таба урнашкан «Х березогривская стоянкасы»;

Татарстан Республикасы, Лаеш муниципаль районы, Никольский авыл жирлегенә, б.Березовая Грива, төньяк-көнбатышка таба урнашкан «Березогривская стоянка XI».

Шул ук вакытта күрсәтелгән мәдәни мирас объектлары территорияләре чикләре бәяләмәсә төзелгән вакытка билгеләнмәгән.

Шул ук вакытта сорала торган авыл жирлегенә территориясендә ачыкланган мәдәни мирас объектлары йә мәдәни мирас объекты билгеләренә ия объектларның булмавы турында Татарстан Республикасы Мәдәни мирас объектларын саклау комитеты юк.

1.5.5. Житештерү территорияләре

Никольск жирлегендә житештерү территорияләре Никольский авылында урнашкан "Никольский " индустриаль паркы тарафыннан тәкъдим ителгән. Моннан тыш, Сапуголи авылы цехы да бар.

Сәнәгать житештерүен үстерү

Лаеш муниципаль районын территорияль планлаштыру схемасы, Никольский авыл жирлегенен генераль планы чаралары, беренче чиратта, торак төзелеш чикләренә кадәр санитар-яклау зонасы күләмен кыскарту максатыннан, Никольский авылының «Никольский » индустриаль паркын оптимальләштерү каралган.

Никольский авыл жирлегендә сәнәгать житештерүен үстерү чараларының жыелма исемлегенә 1.5.1 нче таблицада бирелгән

1.5.5.1 нче таблица

Никольский авыл жирлегендә сәнәгать житештерүен үстерү чаралары исемлеге

№ т/б	Торак пункт	Объект исеме	Чара төре	Үлчәү берәмлеге	куәте		Программаны		Чара буенча чыганак
					Гамәлдәге	Проект	Беренче чират (2022-2032 еллар)	Исәп-хисап Вакыт (2032-2042 еллар.)	
Жирле (Район) әһәмияттәге ЧАРАЛАР									
1	Никольский АЖ, Никольский авылы	"Никольский " индустриаль паркы	Торак төзелеше һәм башка нормалаштырылган объектлар чикләренә кадәр аның санитар-яклау зонасы күләмнәрен кыскарту максатында объектны оптимальләштерү	-	-	-	+	-	Никольск СП Беляково авылы Генераль планы
2	Никольский АЖ	Катнаш төргәк житештерү буенча сәнәгать комплексы	Яңа төзелеш	га	-	156,36	+	+	Никольск СП Беляково авылы Генераль планы

№ т/б	Торак пункт	Объект исеме	Чара төре	Үлчәү берәмлеге	куәте		Программаны		Чара буенча чыганақ
					Гамәлдәг е	Проект	Беренче чират (2022-2032 еллар)	Исәп-хисап Вақыт (2032-2042 еллар.)	
3	Никольский АЖ	Авыл хужалыгы терлекләре өчен катнаш азық житештерү комплексы	Яңа төзелеш	га	-	6,04	+	+	Никольск СП Беяково авылы Генераль планы

1.5.6. Агросэнэгать комплексы

Агросэнэгать комплексы азык-төлек продуктары житештерү һәм халыкны тээмин итү, авыл хужалыгы өчен житештерү чаралары житештерү һәм авыл хужалыгына хезмэт күрсәтү белән шөгылләнүче макроикътисад тармаклары жыелмасыннан гыйбарәт.

Никольск жирлеге территориясендә түбәндәге агросэнэгать объектлары бар:

Никольский авылында материал склад кулланылмый;

Никольский авылында кулланыла торган ашлык ток;

Яңа Алан авылы янында өч эшкә яраксыз ферма;

материал склад.

Агросэнэгать комплексын үстерү

Никольский авыл жирлегендә агросэнэгать комплексын үстерү чараларының жыелма исемлеге

1.5.6.1 нче таблицада бирелгән.

1.5.6.1 нче таблица.

Никольский авыл жирлегендә агросәнәгать комплексын үстерү чаралары исемлеге

№ т/б	Торак пункт	Объект исеме	Чара төре	Үлчәү берәмлеге	куәте		Программаны		Чара буенча чыганак
					Гамәлдәге	Проект	Беренчә чират (2022-2032 еллар)	Исәп-хисап срогы (2032-2042 еллар.)	
Жирле (Район) әһәмияттәге ЧАРАЛАР									
1	Никольский авылы	Матди (гамәли) склад	Ябылу	га.	0,10	0,10	+	-	Никольск СП Беляково авылы Генераль планы
2	Никольский авылы	Ашлык (житешсезлекләр)	Уңайлы ыңдыр табагы өлешен ябу, V класслы хәвефлелектәге авыл хужалыгы житештерүе объектларының резерв территориясенә территорияне күчерү	га.	4,38	4,27	+	-	Никольск СП Беляково авылы Генераль планы
3	Никольский авылы янында	Матди склад	Санитар-яклау зонасын торак төзелеше һәм башка нормалаштырылган объектлар чикләренә кадәр кыскарту максатында матди склад житештерүне оптимальләштерү	-	-	-	+	-	Никольск СП Беляково авылы Генераль планы

№ т/б	Торак пункт	Объект исеме	Чара төре	Үлчәү берәмлеге	куәте		Программаны		Чара буенча чыганак
					Гамәлдәге	Проект	Беренчә чират (2022-2032 еллар)	Исәп-хисап срогы (2032-2042 еллар.)	
4	Яңа Алан авылыннан төньяккарак-көнчыгыштарак	Ферма (гамәлдә түгел)	Гамәлгә яраксыз ферманы ябу	га.	3,03	-	+	-	Никольск СП Беляково авылы Генераль планы
5	Яңа Аланнан көнчыгыштарак	Ферма (гамәлдә түгел)	Гамәлгә яраксыз ферманы ябу	га.	2,15	-	+	-	Никольск СП Беляково авылы Генераль планы
6	Яңа Аланнан көнчыгыштарак	Ферма (гамәлдә түгел)	Гамәлгә яраксыз ферманы ябу	га.	0,28	-	+	-	Никольск СП Беляково авылы Генераль планы
7	Авыл жирлегенә көнчыгыш өлеше	Каурыйлар эшкәртү фермасы	Яңа төзелеш	га.	-	3,79	+	-	Никольск СП Беляково авылы Генераль планы
8	Күнтечи авылы янында	V класслы хәвефлелектәге авыл хужалыгы житештерүе объектларының резерв территориясе	Яңа төзелеш	га.	-	2,18	+	-	Никольск СП Беляково авылы Генераль планы

№ т/б	Торак пункт	Объект исеме	Чара төре	Үлчәү берәмлеге	куәте		Программаны		Чара буенча чыганак
					Гамәлдәге	Проект	Беренчә чират (2022-2032 еллар)	Исәп-хисап срогы (2032-2042 еллар.)	
9	Пиголи авылы янында	Забойный цех, Ромаевский үрдәк КФХ 400000 баш	Яңа төзелеш	га.	-	7,02	+	-	Никольск СП Беляково авылы Генераль планы
10	Пиголи авылы янында	“АрмКонсерв” ЖЧЖ сәнәгать майданчыгы	Яңа төзелеш	га.	-	2,93	+	-	Никольск СП Беляково авылы Генераль планы

1.5.7. Туристлык-рекреацион потенциал. Жирле халыкның ялын оештыру

Жирлекнең ял итү ресурслары түбәндәгеләрдән гыйбарәт:

жирле халык һәм Казан шәһәре халкы ялы өчен кулланыла торган саклагыч урманнар (жиләкләр, гөмбәләр жыю);

күлләр;

Куйбышев сусаклагычы акваториясе;

«Бережок» ял базасы.

Урман массивларының жирлекнең торак пунктларына якынлашуы аларны көн саен диярлек ял итү өчен файдаланырга мөмкинлек бирә, шулай ук дачалар урнаштыру өчен торак пунктлар территорияләренең жәлеп итүчәнлеген арттыра. Жирлектә территориянең төп өлешен, беренче чиратта, халыкның ялын оештыру өчен билгеләнгән урман-парк зонасы урманнары алып тора (урман культуралары, жиләк-жимеш, декоратив үсемлекләр, дару үләннәре жыю һәм эзерләү, аучылык хужалыгын алып бару).

Туристлык-рекреация системасын үстерү. Жирле халыкның ял итү урыннарын оештыру

Рекреацион комплексларны үстерү максатларында генераль план чаралары түбәндәгеләрне тәмин итәргә тиеш: жирлекнең, кирәкле транспорт инфраструктурасы белән тәмин ителгән икенче торак һәм дача массивлары зоналары, рекреация зоналары буларак, жәлеп итүчәнлеген арттыруны; халык өчен ял көне массакуләм ялын үстерү өчен шартлар тудыруны; әйләнә-тирә мохитнең массакуләм ял итү урыннарында иминлеген саклап калган очракта, жирлек территориясенә табигый-ландшафт потенциалынан файдалануны, торак пунктлар янында яшел зоналар һәм ял зоналарын формалаштыруны һәм комплекслы үстерүне тәмин итүне.

Никольский авыл жирлегенә, Лаеш муниципаль районының территориаль планлаштыру схемасы нигезендә, жирле эһәмияттәге Лаеш туристик-рекреацион полифункциональ зонасына керә, ул туристлар һәм рекреантларның төрле рекреация һәм туризм төрләрендә: мәдәни-танып белү, экскурсия, Спорт-күңел ачу, фестиваль һ.б. ихтыяжларын гамәлгә ашыра.

Әлеге туристик-рекреация зонасы составында Никольск подзонасы - рус мәдәниятенә, горелә-гадәтләренә һәм фольклорының ел саен үткәрелә торган фестивальне (фестиваль, мәдәни-танып белү туризмы) уздыру зонасы аерылып тора. Әлеге ярдәмчә зонаның үзәге Никольский авылы.

Лаеш муниципаль районының схемасы, беренче чиратта Никольский авыл жирлегендә генераль план белән «Волжский Артек» бөтенроссия балалар үзәге төзелешә каралган.

Лаеш муниципаль районының охшаш территориаль планлаштыруы районда туристик эшчәнлеген активлаштыру һәм үстерү максатыннан туристик маршрутларын оештыру тәкъдим ителә, шундый маршрутларның берничәсе - “Россиянең зур Алтын Кольдосы” туристик маршруты, “Татарстанның энже муенсасы” туристик маршруты (Кече Кольцо) “Орел - Татар Сараланы - Атабаево - Рождествено” экологик маршруты, алар Никольский авыл жирлегенә территориясендә узачак.

Су объектлары янындагы рекреацион зоналарны булдыру максатында генераль план белән Никольский авыл жирлегенә территориясендә урнашкан яр буе полосасын һәм аның янындагы су

объектларын төзеклэндерү тәкъдим ителә, алар жәмәгать рекреацион зоналарын булдырырга тиеш, атап әйткәндә:

Идел елгалары;

- Тарлашида урнашкан Архиерей күле;
- Никольский авылында урнашкан күлләр;
- Сапуголи авылы янындагы Чердаки күле;
- Сапуголида урнашкан күлләр;
- Пиголи авылында урнашкан күл;
- Пиголидан төньяктарак урнашкан күл.

Никольский авыл жирлегенә генераль планында рекреация территорияләрен үстерү шулай ук яшел утыртмалар системасын оештыру һәм жирле халыкның ял итү зоналары һәм килүчеләр ял итү майданчыклары буларак булган чишмәләрне төзеклэндерү чараларын да күздә тотә.

Кешеләр ялы өчен уңайлы мөмкинлекләр тудыру, авыл торак пунктының йөзен яхшырту өчен кирәкле яшел утыртмалар системасын оештыру чаралары комплексы ике төп этапны күздә тотә: гомуми файдаланудагы яшелләндерүне оештыру һәм чикләнгән файдалануны яшелләндерүне оештыру.

Гомуми файдаланудагы яшел утыртмаларны оештыру чаралары - административ һәм ижтимагый биналар янындагы скверлар, көндәлек хезмәт күрсәтү үзәкләре булдыру, төп урамда бульвар төзү, урамнарны яшелләндерү, чәчәк түтәлләре һәм газлар төзү.

Файдалануы чикләнгән яшел утыртмаларны оештыру чаралары - мәгариф һәм тәрбия объектлары территорияләрен яшелләндерү һәм социаль һәм мәдәни-көнкүреш хезмәте күрсәтү объектларының (палисадникларны урнаштыру, жиләк-жимеш һәм декоратив агачлар утырту, куаклар утырту, чәчәклекләр урнаштыру).

1.5.7.1 нче таблица.

Никольский авыл жирлегендә рекреация территорияләрен үстерү чаралары исемлеге

№ т/б	Торак пункт, урнашу урыны	Объект исеме	Чара төре	Үлчәү бердәмлеге	куәте		Программаны		Чара чыганагы
					Гамәлдәге	Өстәмә	Беренче чират (2022-2032 еллар)	Исәп-хисап срогы (2032-2042 еллар.)	
ФЕДЕРАЛЬ эһәмияттәге ЧАРАЛАР									
1	Никольский АЖ	"Зур Алтын Россия божрасы" туристик маршруты	Маршрутны оештыру	-	-	-	+	+	Лаеш МР СТП, Никольск СП Генераль планы
МӘДӘНИЯТ ТӨЗЕЛЭШЕ									
1	Никольский АЖ, Яңа Алан авылы	«Волжский Артек» Бөтенроссия балалар үзәге	Яңа төзелеш	объект	-	1	+		Лаеш МР СТП, Никольск СП Генераль планы
2	Никольский АЖ	«Татарстанның энже муенсасы» туристик маршруты (Кече Кольцо)	Маршрутны оештыру	-	-	-	+	+	Лаеш МР СТП, Никольск СП Генераль планы
Жирле (Район) эһәмияттәге ЧАРАЛАР									

№ т/б	Торак пункт, урнашу урыны	Объект исеме	Чара төре	Үлчәү бердәмлеге	куәте		Программаны		Чара чыганагы
					Гамәлдәге	Өстәмә	Беренче чират (2022-2032 еллар)	Исәп-хисап срогы (2032-2042 еллар.)	
1	Никольский АЖ	«Орел - Татарские Сарала - Атабаево - Рождествено» экологик маршруты	Маршрутны оештыру	-	-	-	+	+	Лаеш МР СТП, Никольск СП Генераль планы
Жирле әһәмиятгә ЧАРАЛАР (Жирлек)									
1	Никольский АЖ, Никольский авылы, Кунтечи авылы, Яңа Поляна авылы, Пиголи авылы, Сапуголи авылы, Тарлаш авылы	Яшелләндерү	Яшел утыртмалар системасын оештыру	-	-	-	+	+	Никольск СП Беяково авылы Генераль планы
2	Никольский АЖ	Күлләр, буалар	Ижтимагый рекреацион зоналар төзеп, яр буе полосасын һәм аңа яқын территорияне төзекләндерү	-	-	-	+		Никольск СП Беяково авылы Генераль планы

1.5.8. Автомобиль юллары һәм транспорт

Транспорт, башка инфраструктур тармаклар белән беррәттән, жәмгыятьнең тормыш эшчәнлегенең төп шартларын тәэмин итә, социаль һәм икътисадый максатларга ирешүдә мөһим инструмент булып тора.

Никольский авыл жирлегенең транспорт структурасы Лаеш муниципаль районының транспорт структурасының бер өлеше булып тора, ул үз чиратында Татарстан Республикасының транспорт челтәренә интеграцияләнгән һәм автомобиль транспорты белән тәкъдим ителгән.

Автомобиль юллары һәм транспорт

Региональ әһәмияттәге автомобиль юллары түбәндәгеләр:

- Жирлекнең төньягынан көньякка таба меридиональ юнәлештә уза торган «Столбище - Атабаево» асфальт-бетон өслекле IV категорияле автомобиль юлы жирлекнең төп транспорт күчәре булып тора.
- «Столбище - Атабаево» дигән асфальт-бетон өслекле IV категорияле автомобиль юлы - Никольский авылы төп транспорт күчәреннән көнбатыш юнәлештә жавап бирә, аның буенча Никольский авылы жирлегенең административ үзәгенә керү бара;
- “Столбище - Атабай” (Сапуголи) асфальт-бетон өслекле IV категорияле автомобиль юлы жирлекнең төньяк-көнчыгыш өлешендә Сапуголи авылына туры килә;
- “Столбище-Атабай” - Никольский (2 нче участок) асфальт-бетон өслекле IV категорияле автомобиль юлы жирлекнең көнчыгыш өлешендә Кунтеча авылына кадәр уза;
- «Комлы Ковали-Орловка» асфальт-бетон өслекле V категорияле автомобиль юлы - Тарлаши, төньяк-көнчыгыш өлешендә, Тарлаш авылы янында;
- Асфальт-бетон өслекле IV категорияле автомобиль юлы «Гигант» бакча ширкәтенә килү, жирлекнең көнбатыш өлешендә бакчачылык ширкәтенә якынлаша.

Жирле әһәмияттәге автомобиль юллары түбәндәгеләр:

- «Никольский - Сапуголи» грунт өслекле VI категорияле автомобиль юлы бистәнең Никольский авылынан Сапуголи авылына кадәр төньяк-көнчыгыш өлешендә уза;
- «Пиголи авылына килү» дигән асфальт-бетон өслекле V категорияле автомобиль юлы жирлекнең төньяк өлешендә Пиголи авылына туры килә.

Ясалма корылмалар

Никольский авыл жирлеге территориясендә бер ясалма корылма - Никольский авылы янында урнашкан «Столбище - Атабай» төбәк әһәмиятендәге юлда коры жир аша күпер кичүе бар.

Тышкы транспортны үстерү чаралары

Федераль әһәмияттәге автомобиль юлларын үстерү

Генераль план, Татарстан Республикасын территориаль планлаштыру схемасы чаралары һәм Никольский авыл жирлегенең генераль планы нигезендә “Мәскәү - Түбән Новгород - Казан тизйөрешле автомобиль юлы” федераль әһәмияттәге автомобиль юлларын төзү карала.

Региональ әһәмиятле автомобиль юлларын үстерү

Татарстан Республикасын территориаль планлаштыру схемасы чаралары һәм Никольский авыл жирлегенең генераль планы түбәндәгеләрне тәкъдим итә:

божралы автомобиль юлының көньяк участогын төзү (КАД), транзит транспортны башкаладан ераграк тоту һәм «Идел» М-7 шәһәрән төньяк урап узудан транзит йөкләнешен төшерү максатыннан;

5,6 км озынлыктагы «Столбище - Атабай» региональ әһәмияттәге автомобиль юлын реконструкцияләү;

Жирле әһәмияттәге автомобиль юлларын үстерү

Лаеш муниципаль районын территориаль планлаштыру схемасы чаралары, Никольский авыл жирлегендә генераль план белән түбәндәгеләр каралган:

1,5 км озынлыктагы «Тарлаши - торак өчен яңа мәйданчык» жирле әһәмияттәге автомобиль юлы төзү;

5,8 км озынлыктагы «Орел - Яңа Алан» жирле әһәмияттәге автомобиль юлы төзү;

0,7 км озынлыктагы «Кунтечи - Татар Кабаны» жирле әһәмияттәге автомобиль юлы төзү (асфальт-бетон өслек урнаштыру);

Сапуголи авылы янындагы яңа подъездны төзү (яңа территория, кадастр номеры 16:24:050802:404) 0,43 км озынлыктагы жир участогы.

2018-2030 елларга Татарстан Республикасы Лаеш муниципаль районының Никольский авыл жирлегенең транспорт инфраструктурасын комплекслы үстерү программасы чаралары юлларны ремонтлау һәм реконструкцияләү. Ә нәкъ менә грунт катламыннан каты өслеккә күчерү юлларны вак таш жәелдерү һәм асфальтлау эшләрән башкару исәбенә ирешелә. 2030 елда вак таш һәм асфальт салу чараларын гамәлгә ашыру исәбенә Лаеш муниципаль районының Никольский авыл жирлеге территориясе буйлап уза торган юлларның гомуми озынлыгында каты өслекле юллар өлеше 80 %тан да ким булмаска тиеш. Ягъни 2030 елда каты өслекле юлларның озынлыгы 12 км булырга тиеш, грунт түшәмле юлларның озынлыгы 3 км дан артмаска тиеш.

Урам-юл челтәре

2018-2030 елларга Татарстан Республикасы Лаеш муниципаль районының Никольский авыл жирлегенең транспорт инфраструктурасын комплекслы үстерү муниципаль программасы чаралары белән эшләр планын төзегәндә һәм авыл халкының теләген исәпкә алып, ел саен урамнар буенча турыдан-туры эш үткәрүдә өстенлек билгеләнә.

Юлларны ремонтлаудан һәм реконструкцияләүдән тыш, транспорт инфраструктурасын үстерүдә юл хәрәкәте иминлеге һәм урам-юл челтәрендә яктырту жайланмасы мөһим әһәмияткә

ия. Шуңа күрә программа чаралары шулай ук яктырту жайланмасын, юл билгеләрен урнаштыру, ясалма тигезсезлекләр урнаштыру һәм юл һәм жәяүлеләр өчен юл билгеләре ясау чараларын да үз эченә ала.

Никольский авыл жирлегенә транспорт-коммуникация инфраструктурасын үстерү чаралары 1.5.8.1 нче таблицада күрсәтелгән.

1.5.8.1 нче таблица

Никольский авыл жирлегенә автомобиль юлларын үстерү чаралары исемлеге

Урыны	Объект исеме	Төр чыганагы	Үлчәү берәмлеге	куәте		Гамәлгә ашыру срогы	
				Гамәлдәге	Яңа (өстәмә)	Беренче чират (2022-2032 еллар)	Исәп-хисап срогы (2032-2042 еллар.)

Һәмияттәге ЧАРАЛАР

оллары

Никольский авыл	«Мәскәү - Түбән Новгород - Казан тизйөрешле автомобиль юлы»	яңа төзелеш	км	-	7,35	+	+
-----------------	---	-------------	----	---	------	---	---

елеше

оллары

Никольский авыл, Сокуров жирлеге	КАДның көньяк участогы	яңа төзелеш	км	-	1,46	+	+
----------------------------------	------------------------	-------------	----	---	------	---	---

Никольский АЖ	"Столбище - Атабай"	Реконструкция	км	5,6	-	-	+
---------------	---------------------	---------------	----	-----	---	---	---

яттәге чаралар

оллары

Никольский АЖ	"Тарлаши - торак өчен яңа майданчык"	Яңа төзелеш	км	-	1,5	+	
---------------	--------------------------------------	-------------	----	---	-----	---	--

Никольский АЖ	"Орел - Яңа Алан"	Яңа төзелеш	км	-	5,8	+	
---------------	-------------------	-------------	----	---	-----	---	--

Урыны	Объект исеме	Төр чыганагы	Үлчәү берәмлеге	куәте		Гамәлгә ашыру срогы	
				Гамәлдә ге	Яңа (өстәмә)	Беренче чират (2022-2032 еллар)	Исәп-хисап срогы (2032-2042 еллар.)
ский АЖ	"Кунтечлар - Татар Кабаны"	төзелеш (асфальт-бетон өслек ясау)	км	1,0	-	+	
ский АЖ	Сапуголи авылы янына килү (ЗУ 16:24:050802:404, яңа территория)	Яңа төзелеш	км	-	0,43	+	

1.6. Никольский авыл жирлегенең социаль-икътисадый үсешенә SWOT-анализ

1.6.1 нче таблица

Көчле яклар (S)	Мөмкинлекләр (O)

<p>Яңа объектларны үстерү өчен буш булган территорияләрдә мәйданнар, шул исәптән торак төзелеше өчен дә;</p> <p>Муниципаль берәмлек территориясендә эре экологик пычрак производстволар булмау.</p>	<p>Туризм үсеше (ял көне туризмы, экотуризм, тематик походлар);</p> <p>Туучылар санын стимуллаштыру һәм үлчеләр санын киметү;</p> <p>Миграция агымының артуы һәм демографик хәлнең яхшыруы стимуллаштыру;</p> <p>АПК үсеше;</p> <p>Сәнәгатьнең башка төрләрән үстерү;</p> <p>Хезмәт мигрантларын жәлеп итү;</p> <p>Сәламәт яшәү рәвеше өстенлеген, гаилә иминлеге кыйммәтләрән һәм балаларның әһәмиятен жәмгыять аңында күтәрү;</p> <p>Потенциаль инвесторларны жәлеп итү өчен инженерлык инфраструктурасын үстерү;</p> <p>Федераль һәм региональ максатчан программаларга керү мөмкинлеге, шул исәптән Милли проектларны гамәлгә ашыру кысаларында;</p>
<p>Йомшак яklar (W)</p>	<p>Янаулар (T)</p>
<p>Начар финанс базасы һәм жирлек бюджетының югары дотациялелеге;</p> <p>Квалификацияле хезмәткәрләр булмау;</p> <p>түбән инвестиция жәлеп итүчәнлеге;</p> <p>Үлем туучылар өстеннән өстенлек итә.</p>	<p>Демографик проблемалар: яшь халыкның китүе;</p> <p>Социаль инфраструктура объектларын финанслап житкөрмәү;</p> <p>Эш урыннарын кыскарту;</p> <p>Башка регионнардан һәм шәһәрләрдән икътисадый яктан көчле конкурентлар булу;</p> <p>Социаль тигезсезлекне һәм ярлылык проблемаларын аңлау.</p>

2. Әйләнә-тирә мохитне саклау

Әйләнә-тирә мохитне саклау өлкәсендә стратегик максатлар булып экологик хәлне савыктыру һәм халыкның һәм территорияләрнең экологик куркынычсызлыгын тәмин итү, табигый экосистемаларны саклау һәм торгызу, табигатьтән рациональ һәм тотрыклы файдалануны тәмин итү тора.

Ник ольский авыл жирлегенең әйләнә-тирә мохитне саклау һәм экологик куркынычсызлык өлкәсендә территорияль планлаштыруның мөһим бурычлары булып тора:

- жирлекнең ландшафт һәм архитектура-пространство үзенчәлеген саклау.;
- территорияләрдән нәтижәле файдалануны тәмин итү;
- тереклек эшчәнлегенең уңай мохитен булдыру;
- территория һәм әйләнә-тирә мохит куркынычсызлыгын тәмин итү;
- территорияне төзекләндерү һәм яшелләндерү комплекслылыгы.

Россия Федерациясе Шәһәр төзелеше кодексының 1 маддәсе нигезендә территориядән файдалануның махсус шартлары булган зоналарга Россия Федерациясе халыкларының саклау, санитар-саклау зоналары, мәдәни мирас объектларын (тарих һәм мәдәният ядкарьләрен) саклау зоналары, мәдәни мирас объектларын саклау зоналары, су басу зоналары, су басу зоналары, эчәр сулар һәм хужалык-көнкүреш су белән тәмин итү чыганакларын санитар саклау зоналары, саклана торган объектлар зоналары, аэродром территориясе, Россия Федерациясе законнары нигезендә билгеләнә торган башка зоналар керә.

Никольский авыл жирлеге территориясендә территориядән файдалануның махсус шартлары булган түбәндәге зоналар билгеләнә:

- санитар-яклау зоналары;
- автомобиль юлларының юл буе полосалары;
- электр челтәре хужалыгы объектларын саклау зоналары;
- линияләрнең һәм элементә корылмаларының сак зоналары;
- сак зоналары һәм магистраль һәм сәнәгать торбаүткәргечләренә кадәр минималь ераклыктагы зоналар;
- газ бүлү челтәрләренең сак зоналары;
- су саклау зоналары, яр буе яклау зоналары һәм яр буе полосалары;
- эчәргә яраклы су белән тәмин итү чыганакларын санитар саклау зоналары;
- урман фонды жирләре;
- хайваннар дөньясы объектларын саклау;
- файдалы казылмалар чыгару зоналары;
- махсус сакланылучы табигать территорияләре;
- мәдәни мирас объектларын яклау зоналары;
- приаэродром территорияләре;
- аеруча кыйммәтле продуктив авыл хужалыгы территорияләре.

Генерал план белән комплекслы бәяләү һәм санитар-экологик характеристика нигезендә территорияне экологик-тотрыклы үстерүнең төп юнәлешләре билгеләнә, аларны гамәлгә ашыру өчен табигатьне саклау чаралары эшләнә:

территориядән файдалануның махсус шартлары булган зоналарны оештыру;

һава бассейнын саклау;

су ресурсларын саклау һәм алардан нәтижәле файдалану;

жир фондын саклау;

калдыклар белән эш итү системасын үстерү;

территориягә техноген йөкләнешне киметү буенча инженер-техник чаралар;

физик йогынты ясаудан яклау;

территориянең табигый-экологик каркасын булдыру;

хайваннар дөньясын саклау;

халыкның медицина-экология иминлеген тәмин итү.

Шуны билгеләп үтәргә кирәк, генераль план чаралары түбәндәге таләпләр нигезендә эшләнә:

Россия Федерациясе Шәһәр төзелеше кодексында;

Россия Федерациясе Жир кодексы;

Россия Федерациясе Су кодексында;

"Әйләнә-тирә мохитне саклау турында" 2002 елның 10 гыйнварындагы 7-ФЗ номерлы Федераль закон

«Халыкның санитар-эпидемиологик иминлеге турында» 1999 елның 30 мартындагы 52-ФЗ номерлы Федераль закон;

«Махсус сакланылучы табигать территорияләре турында» 1995 елның 14 мартындагы 33-ФЗ номерлы Федераль закон һ.б.

Авыл жирлеге территориясендә капитал төзелеш объектларын урнаштыру, проектлау, төзү, реконструкцияләү, эксплуатациягә кертү, эксплуатацияләү, консервацияләү һәм бетерү, «Әйләнә-тирә мохитне саклау турында» 2002 елның 10 гыйнварындагы 7-ФЗ номерлы Федераль законның 28.1 статьясы таләпләре нигезендә житештерү объектларында мөмкин булган иң яхшы технологияләрне гамәлгә кертүне исәпкә алып, әйләнә-тирә мохит өлкәсендә гамәлдәге законнар нормаларын һәм таләпләрен үтәп гамәлгә ашырылырга тиеш.

Моннан тыш, объектларны проектолаганда, төзөгәндә һәм эксплуатацияләгәндә «яшел стандартлар» критерийларын таләпләргә туры китереп үтәү зарур, ГОСТ Р 54964-2012 «Россия Федерациясенең милли стандарты. Ярашлыкны бәяләү. Күчәмсез милек объектларына экологик таләпләр».

Санитария-гигиена һәм табигатьне саклау таләпләрен үтәгәндә проектлана торган объектлар әйләнә-тирә мохит компонентларына һәм Никольский авыл жирлеге халкының яшәү шартларына тискәре йогынты ясамаячак.

2.1. Табигать шартлары һәм ресурслары

Рельеф һәм геоморфология. Геологик-геоморфологик үзенчәлекләре буенча Лаеш муниципаль районының Никольский авыл жирлеге территориясе Кама алды районына карый. Жирлек түбән террасалар чикләрендә Куйбышев сусаклагычының сульяк ярында урнашкан. Жир өслегенең гомуми юнәлеше төньяк-көнчыгыштан көньяк-көнбатышка таба юнәлгән.

Карала торган территориянең абсолют биеклекләре 53 м (Куйбышев сусаклагычындагы суны кисеп алу) чикләрендә 100 м га кадәр, жирлекнең төньяк чикләрендә үсә.

Никольский авыл жирлеге вакытлыча һәм даими су агымнары үзәннәрендә үсеш алган уртача овраж-бал челтәре белән характерлана. Моннан тыш, сусаклагыч яр буйларында текә сөзәклекләр үсеш алган, аларның авышлыклары 20 гә житә.

Жирлек территориясенең гомуми текәлеге 1,3-1,850, урыны белән уклоннар 10 нан артмый.

Геологик төзелеш. Өйрәнелә торган территория платформа өчен ике яруслы төзелеш белән характерлана: аскы һәм урта протерозның интенсив дислоцированный метаморфик токымнары платформаның кристаллик фундаментын, э палеозой (девон, ташкүмер һәм Пермь) нигезен, неоген һәм дүрттән бер катлам- утырма чехолны туплый.

Жирлек территориясенең төзелеш һәм проектлау шартларына да, инженерлык корылмаларын эксплуатацияләүгә дә йогынты ясыя торган тирәнлеккә геологик төзелешендә Пермь, неоген һәм дүртенчел катламнар катнаша.

Пермь системасы. Югары бүлек. Казан ярусы. Казан ярусының кайбер өлешләре, палеоүзәннәрнең тирән өлешендә генә карамыйча, киң таралган. Алар сакмара ярусы катламнарының закарсталы өслегендә юыртып яталар һәм характерлы плифациаль циклы киселешле терриген-карбонат токымнары белән тәкъдим ителә.

Карала торган территориядә түбәнге Казан күтәрелеше киселешнең терриген-карбонат тибы белән характерлана. Ул диңгез һәм Лагун-диңгез фацияләрен: комлыклар, алевролит, балчык, мергель, известьташ, прослоь һәм гипс линзалары салынган доломитлар белән тәкъдим ителгән. Карбонат токымнары (известьташлар, доломитлар, мергельләр) ярусны кисү куәтенең 60%тан артыгын тәшкит итә. Тау ярусы киселешендә литолог-фациаль составның үзгәрүе характеры буенча (түбәннән өскә-өскә) өч калынлык бүлеп чыгаралар, тиешле ритмнар: Байтуганская, камыш һәм краснаярская. Һәр катлам балчык, алевролит, комлыклар белән башлана һәм известьташ, доломит һәм мергель белән тәмамлана.

Күтәрелешнең түбәнге чиге яктылы соры доломитлар һәм сакмар ярусы брекчалары белән куе кара-соры катламлы балчык һәм алевролитлар алмашынуы буенча билгеләнә. Бу 15 метрдан 9 метрга кадәр куәтле глинисто-алевоит пачкасын брахиопод (башлыча лингул), фораминифер, гастропод һәм башка фауна бик күп булса да, еш кына шартлы исемдә «лингула балчыклары» дип атыйлар. Кисәк буенча югары өслектә алар мергельләр, соры һәм караңгы-соры известьлеләр белән алмашыналар, органик һәм органиген-бүленгән известьле известьташлар белән алмашыналар.

14-40 м куәтле Камышлы калын катлам балчык-соры, алевроит, тонык-соргылт известьле, саргылт-соры доломитлар, гипсларның сирәк нечкә катламнары булган кара-соры, тонык орыклы, гипслар белән капланган.

Красноярск калынлыгы, башлыча, кара-соры комлыклар һәм яшькелт-соры комлыклар белән капланган, алар кисем буенча өскә таба известьташлар һәм балчык һәм алевролит катламнары белән доломитлар алмаштырыла. Толаклык 20-35 м тәшкит итә. Песнәкләр кайвакыт 25 м га кадәр куәте булган линзалар барлыкка китерә.

Түбән Кама берәмлекләренең куәте 14 тән 82 метрга кадәр сизелерлек тирбәнешләр кичерә.

Югары Башлангыч утырмалары көндөзгә өслеккә Идел елгасының биек террасаларын жибәрәп торучы дүртенче катламнар таралудан читтә чыга.

Югары Кама күтәрелешенең өлешләре лагун-диңгез берәмлекләре комплексы белән тәкъдим ителгән, аларда карбонат токимнары: доломитлар, известь доломитлары, доломитизацияләнгән известь известьташлары, доломитизацияләнгән известь-лы известь токимнары өстенлек итә. Түбән Кама катламнарына хас терминаль ясалмалар монда буйсынучан мәгънәгә ия. Моннан тыш, югары катламнар өчен югары гипслык хас. Гипс йә башка токимнарда катнаштырулар рәвешендә очрый, йә берничә метрга кадәр куәте булган аерым линзалар һәм катламнар жибәрә. Югары Кама күтәрелешенең гомуми куәте 60-65 м га житә. Югары Ослан катламнары жирле юу эзләре буенча Түбән Камада яталар. Күтәрелеш чиге түбән Кама соры һәм караңгы-соры фауна фаунасының күптөрлелеге белән диңгез фаунасы алышыну сәбәпле аз беленеп тора. Ул югары доломитизация һәм токимнарның гипслык булуы белән характерлана, шулай ук яктырак төс, нечкә катлам һәм еш кына фаціаль үзгәрүчәнлегә белән аерылып тора.

Неоген системасы. Плиобәяләр. Плиобәя катламнары карала торган территориядә киң таралган, Иделнең палеоүзәннәре тарафыннан формалашкан доплиоцен эрозион челтәрән тутырып. Идел палеоүзәнне тальвегында плиоцен катламнарының куәте 110-140 м га житә.

Дүртенче система. Дүртенче яшькә житкәч, үзәннәрнең яр буйлары кайбер участокларында гына чигенеп, бөтен жирдә таралган. Аларның куәте 90 м га житә. Тикшеренүче территориядә неоплейстобәя һәм голоцен катламы аерылып тора.

Килеп чыгышлары буенча дүртенче катламнар аллювиаль, күл-аллювиаль, элювиаль-делювиаль һәм саз катламнары белән тәкъдим ителгән.

Тектоника һәм сейсмиклык. Никольский авыл жирлегә Казан сейсмоглы зонасында 5,5 магнитудалы максималь магнитудалы жирдә урнашкан, ике тирәндәге ярык урынында - Әлки-Пичкас, Алатырь-Казан һәм бер региональ ярылуда - Яшел Үзән шәһәрәндә урнашкан.

СП 14.13330.2018 "Кагыйдәләр жыелмасы. Төзелеш сейсмик районнарда. Хәзерге вакытта гамәлдә булган, урта грунт шартлары өчен гамәлдәге СНиП II-7-81 актуаль редакциясе жирлек территориясе 6 баллы (В картасы) һәм югары жаваплылык объектлары төзөгәндә сейсмиклык зоналарына карый.

Файдалы казылмалар.

Татарстан Республикасы Экология һәм табиغый ресурслар министрлыгы тарафыннан авыл жирлеге территориясендә жир асты байлыкларыннан файдалануга лицензияләр реестрында бирелгән мэгълүматларга караганда, лицензияләр исәпләнә:

- ТАТ КМУ №02322 ТЭ сериясе, "Теньковск" ятмасында төзелеш комын разведкалау һәм чыгару максаты белән "Теньки-неруд" ЖЧЖ (ИНН 1657253881) бирелгән. Жир асты байлыклары кишәрлеге Рус Буртасыннан көнчыгышка таба 2,6 км ераклыкта һәм Идел елгасының уң ярындагы Красновидово бистәсеннән 1,1 км төньяк-көнчыгыштарак, 1353,5-1358,6 км интервалында Куйбышев сусаклагычы чикләрендә Идел елгасының судно йөрешеннән сулдарак урнашкан. Лицензиянең гамәлдә булу вакыты - 31.12.2061. 16-4300-00180 номерлы тау үткәргеч акт 20.07.2020 Ростехнадзорның Идел буе идарәсе тарафыннан бирелгән;

- "ГЕОТЭК" ЖЧЖ тарафыннан бирелгән 02626 номерлы ТАТ сериясе (ИНН 1660348572) "Овражное" ятмасында комны геологик өйрәнү, разведкалау һәм чыгару максаты белән. Жир асты байлыклары кишәрлеге Сапуголи елгасыннан 1,5 км төньяк-көнчыгыштарак һәм Кирби авылыннан 2,3 км төньяк-көнбатыштарак урнашкан. Лицензиянең гамәлдә булу вакыты - 01.10.2048. 16-4300-00224 нче тау үткәргеч акты 19.05.2021 Идел буе Ростехнадзор идарәсе тарафыннан бирелгән;

- «М12 Снаб» ЖЧЖ (ИНН 1660357182) тарафыннан бирелгән 02757 ТП номерлы ТАТ сериясе «Буртасынское» жир асты байлыклары кишәрлегендә геологик өйрәнү, разведкалау һәм ком чыгару максаты белән. Жир асты байлыклары кишәрлеге Рус Буртасы авылыннан көнчыгыштарак 2,5 км ераклыкта Идел елгасының сульяк читлегендә 1350-1360 км интервалында урнашкан. Лицензиянең гамәлдә булу вакыты - 01.05.2024.

Татарстан Республикасы Министрлар Кабинетының 2012 елның 29 февралендәге 171 номерлы карары буенча гомумтаралган файдалы казылмалардан үз ихтияжлары өчен файдалану нияте турында хәбәрләр теркәлмәде.

Татарстан Республикасы буенча жир асты байлыкларыннан (жир асты суларыннан) файдалануга лицензияләр реестрында инженерлык эзләнүләре үткәрү районында су сайлап алу белән 500 м3/тәүлек лицензияләр исәпләнә:

- Түбәндәге жир асты суларын эзләү һәм аларны бәяләү максатларында геологик өйрәнү өчен «НерудСервис» ЖЧЖ (ИНН 1660343158) тарафыннан бирелгән 02622 номерлы ТАТ. Жир асты байлыклары кишәрлеге кадастр номеры 16:24:050802:468 булган жир кишәрлегендә, Татарстан Республикасының Лаеш районында Никольский авыл жирлеге чикләрендә урнашкан. Лицензияне тәмамлау срогы 01.10.2030.

- Хужалык-эчәргә яраклы су белән тәэмин итү максатында жир асты суларын чыгару өчен Казан заводы «Электроприбор» ААҖенә бирелгән 00618 нче ТАТ. Жир асты байлыклары кишәрлеге Орловка шт.п. көньякта 5,8 км ераклыкта, Татарстан Республикасының Лаеш районындагы Яңа Алан поселогыннан 5,8 км төньяк-көнбатышта урнашкан. Лицензияне тәмамлау вакыты 01.11.2026.

- Хужалык эчәргә яраклы су белән тәэмин итү максатында жир асты суларын чыгару өчен «КАПО-Жилбытсервис» ИК ЖЧЖ тарафыннан бирелгән 01623 нче номерлы ТАТ. Жир асты байлыклары кишәрлеге «Бережок» ял базасында Татарстан Республикасының Лаеш районында Яңа Алан поселогыннан 4,1 км төньяк-көнбатышта урнашкан. Лицензияне тәмамлау вакыты 01.06.2031.

- Хужалык-эчэргэ яраклы су белән тәэмин итү максатында жир асты суларын чыгару өчен "Дәүләт гамәли оптика институты" ААЖ тарафыннан бирелгән 01953 нче ТАТ. Жир асты байлыклары кишәрлеге Татарстан Республикасының Лаеш районындагы Орел ш.т.п.дан көньяктарак 6 км ераклыкта урнашкан. Лицензияне тәмамлау срогы 01.02.2023. "Дәүләт гамәли оптика институты" фәнни-житештерү берләшмәсе" ААЖ "Волна" су жыю скважинасының санитар саклау зоналарын оештыру проекты Министрлыкның 29.09.2014 № 668-п боерыгы белән расланды.

Авыл жирлеге территориясендә Идел буе федераль округы буенча жир асты байлыкларыннан файдалану департаментының Татарстан Республикасы буенча геология һәм лицензияләү бүлеге (Татнедра) карамагындагы Столбище жир асты суларының санитар саклау зоналарының өченче поясы урнашкан. Казан ш.һ., Нурсолтан Назарбаев ур., 15 й.

Гидрогеологик шартлар. "Дәүләт су кадастрын алып бару өчен СССР территориясенә жир асты сулары исемлеге" (ВСЕГИНГЕО, 1988) һәм Россия масштабындагы Урта Идел гидрогеология картасы битләренең Жыелма легендасы 1:200000 гә, 1993 елда расланган, Никольский авыл жирлеге территориясе Кама-Нократ артезиан бассейнына карый. Бу Көнбатыш Предкамьеның гидрогеологик өлкәсе.

Жирлек территориясендә сульфатно-карбонат комплексы (P2kz) аеруча киң таралган, ул жирлек халкын, шул исәптән үзәкләштерелгән су белән тәэмин итү өчен файдаланыла.

Казан катламнарының су йөртү комплексы (күбесенчә Югары Елга ярусы) бөтен жирдә таралган, карбонат төрлелекләре - 56-130 м тирәнлектә ятучы соры һәм ачык соры мергельләр белән күрсәтелгән. скважиналарның дебитлары киң чикләрдә: л/сның унынчы өлешләреннән алып 2,3 л/с ка кадәр тирбәлә. Гидродробонат- һәм сульфатно-кальциевоилар минерализациясе 0,556 г/л чамасы.

Гидрологик шартлар. Никольский авыл жирлеге Куйбышев сусаклагычы ярында, Идел елгасы бассейнында урнашкан.

Куйбышев сусаклагычында 31.10.1955 елда Идел елгасын Жигули таулары районында кисү бара. Сусаклагыч күләме 1957 елның маена кадәр булган, ул вакытта суның горизонты нормаль идән асты дәрәжәсенә житкән (НПУ) - 53,0 м, ә су көзгесенә майданы 6450 км² тәшкит иткән.

Сусаклагыч ел (сезонлы), Идел агымын атналык һәм тәүлеклек көйләүне башкара. Сусаклагычның гомуми сыйдырышлылыгы нормаль идән асты дәрәжәсендә 57,3 км³, файдалы - 34,5 км³, су көзгесе майданы 6150 км², проект эшләр чыгару дәрәжәсе - 48,00 м. Куйбышев сусаклагычы суларын минеральләштерү зур түгел һәм 200-250 мг/л дан 350-400 мг/л межага кадәр тирбәлә, катылыгы - 2 дән 5 мг-экв./л, кальций, магний һәм хлоридларның микъдары билгеләнгән нормалардан артмый, нормадагы тирәлекнең актив реакциясе (рН 6,5-8,5) (Мәгълүмат бюллетене..., 2007).

Жирлекнең гидрографик чөлтәрен рекреацион һәм авыл хужалыгы максатларында кулланыла торган күп санлы инешләр һәм күлләр тулыландыра.

Климат характеристикасы. Никольский авыл жирлеге ПВ климат охшашлыгына керә. Ул кышын салкын, жәен эссе, кыска күчеш сезоннары (яз, көз), соңгы язгы һәм иртә көзгә

кыраулар, шулай ук тәүлек дәвамында температураның кискен тирбәнешләрә һәм тагын да зуррак үзгәрешләр белән характерлана.

«Лаеш» метеостанциясе мәгълүматлары буенча тикшерелә торган территориянең уртача еллык температурасы +4,4 0С тәшкит итә. Елның иң жылы ае - июль, уртача айлык температура +20,20 (июльнең уртача максималъ температурасы +25,4 0 булса), иң салкыны - уртача айлык температура -10,90 (жылыту чорының иң салкын температурасы -16,4 0С ка тигез).

Айлар буенча температураның еллык үзгәреше салмак булып күренә, чөнки анда Куйбышев сусаклагычының йогынтысы сизелә (2.1.1 нче таблица).

2.1.1 нче таблица

Һаваның уртача айлык һәм еллык температурасы, 0С

I	II	III	IV	V	VI	VII	VIII	IX	X	XI	XII	ел
-10,9	-10,8	-4,4	5,2	13,3	18,2	20,2	17,6	11,8	4,9	-3,2	-9,0	4,4

Кыш дәвам итә һәм абсолют минимумы булган салкын -420. Яз көне жылылыкның тиз үсүе, көзнең озакка сузылуы һәм кышкы температураларның зур үзгәрүчәнлеге климатның үзенчәлекле үзенчәлеге булып тора.

Салкынсыз чор озынлыгы уртача 137 көн тәшкит итә, иң зурысы - 166 көн, өстәвенә, бу чорга явым-төшемнең шактый өлеше туры килә (түбәнрәк карагыз).

Беренче кыраулар көз көне сентябрьнең өченче декадасында була. Температураның даими рәвештә 00 сәгатьтән тискәре температураларга күчүе ноябрьнең икенче декадасы башында була. Тотрыклы кар капламы ноябрь ахырында барлыкка килә һәм 145-160 көн дәвамында ята. Кар капламының максималъ биекlege 30-35 см га житә, туфрак тунуның тирәнlege - 100-120 см. Елына салкын көннәр саны 160 чамасы тәшкит итә.

Яз көне салкыннар майның икенче-өченче декадасында тәмамлана. Температураның тотрыклы күчүе 00 сәгатьтән уңай температураларга күчү апрельнең уртача декадасында бара.

Уртача айлык һәм еллык дымлылык күләме түбәндөгечә күренә:

2.1.2 нче таблица

Һаваның дымлылығы (мб)

I	II	III	IV	V	VI	VII	VIII	IX	X	XI	XII	ел
1,9	1,8	3,0	5,9	8,7	12,4	14,9	13,8	10,2	6,6	3,4	2,5	7,1

Ел дәвамында явым-төшем күләме уртача 568,5 мм га житә. Явым-төшемнең айлар буенча һәм елга уртача артуы 2.1.3 нче таблицада күрсәтелгән.

2.1.3 нче таблица

Уртача айлык һәм еллык явым-төшем күләме (мм)

I	II	III	IV	V	VI	VII	VIII	IX	X	XI	XII	ел
42,1	31,4	31,7	31,2	39,9	63,4	60,9	58,2	56,7	60,1	46,8	46,1	568,5

Еллык явым-төшемнең бер минимумы һәм бер максимум күзәтелә. Максимум июньдә (63,4 мм), ким дигәндә - апрельдә (31,2 мм) билгеләп үтелә.

Территориядә явым-төшем күләме һаваның пычрануын нәтижәле киметү өчен җитәрлек. Алар елның жылы чорында, аларның саны иң күп булган вакытта, иң мөһим чистарткыч йогынты ясыйлар. Ләкин явым-төшемнең тигез булмавы, еш кына яңгыр рәвешендә, атмосфераны чистарту факторы буларак явым-төшемнең әһәмиятен киметә. Явым-төшем күбесенчә кышын һәм җәен сирәгрәк була (2.1.4 нче таблица).

2.1.4 нче таблица

1,0 мм явым-төшемле көннәр саны >

I	II	III	IV	V	VI	VII	VIII	IX	X	XI	XII	ел
12	9	7	6	7	9	8	9	9	11	11	11	109

Атмосфера күренешләре арасында томан аерылып тора. Елның уртача көннәре томан белән 26 көнгә җитә. Томаннарның төп өлеше елның салкын вакытына туры килә. Барлык томаннарның гомуми озынлыгы 96 сәгатькә җитәргә мөмкин.

2.1.5 нче таблица

Томанлы көннәр саны

I	II	III	IV	V	VI	VII	VIII	IX	X	XI	XII	ел
2	2	4	3	1	0	0	0	1	4	6	3	26

барин-циркуляция процессларының сезонлы үзгәрешләре җил режимын үзгәртүгә китерә. Ел дәвамында территориядә җил һәм штиль юнәлешләренең кабатлануы болай күренә:

2.1.6 нчы таблица

Җил һәм штиль юнәлешләренең кабатлануы (%)

Ай	Җил юнәлешләре								
	С	СВ	В	ЮВ	Ю	ЯЗ	З	СЗ	Штиль
I	5	7	10	18	18	18	14	10	4
II	7	8	13	16	14	15	14	13	5

III	7	8	13	15	17	15	14	11	5
IV	8	11	15	12	13	16	12	13	4
V	11	12	10	10	12	15	13	17	4
VI	12	14	12	10	10	13	13	16	5
VII	12	16	12	9	8	10	12	21	6
VIII	14	13	9	9	8	11	15	21	5
IX	9	10	11	9	11	14	17	19	5
X	9	6	6	7	15	21	19	17	3
XI	6	7	8	11	17	20	18	13	3
XII	5	6	10	13	19	20	14	13	5
Ел	9	10	11	11	14	15	15	15	5

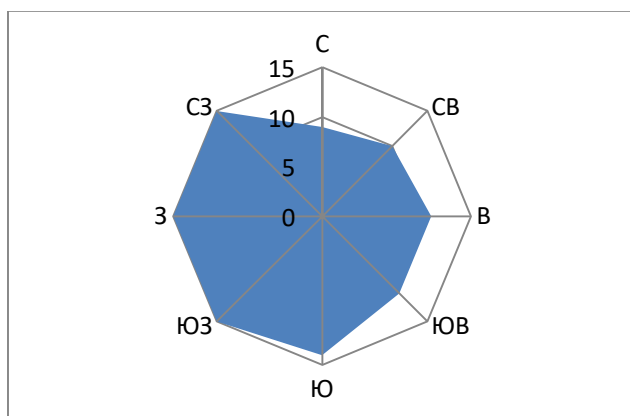

Жил юнөлөшлөрөнөң ел дэвамьнда кабатлануы (%) 1 нче рэсем

2.1.6 нчы таблицадаң күрөнгөнчө, ел дэвамьнда карала торган территориядө көньяк-көнбатыш, көнбатыш һәм төньяк-көнбатыш юнөлөшлөрдөгө жиллэр өстенлек итэ.

Бозлыксыз чорда жилнең уртача тизлегө 4,4 м/с ка житэ. Жылы чорда иң зур кабатланучанлыгы 0-5 м/с тизлек белән жиллэр була. Кышын 4 м дан 5,6 м/с тизлек белән жиллэр өстенлек итэ. Жил тизлегенөң төрлө градациялөрөнөң бер ел эчендө кабатлануы түбэнрэк.

2.1.7 нче таблица

Жил тизлегенөң елга төрлө градациялөрөнөң кабатлануы, %

Жил тизлегө, м/с

0-1	2-3	4-5	6-7	8-9	10-11	12-13	14-15	16-17	18-20	21-24
16,6	47,6	25,6	8,1	1,7	0,3	0,1	0,0	0,0	0,0	0,0

2.1.8 нче таблица

Румблар буенча жыл тизлегенең уртача кыйммәте, м/с

С	С-В	В	Ю-В	Ю	Ю-3	3	С-3
3,8	3,6	3,9	3,3	3,3	3,2	4,0	4,2

Ел дәвамында 2-5 м/с тизлек белән жыллар күбрәк таралган. Пычраткыч матдэләрнең иң югары концентрацияләре барлыкка килүгә китерә торган жылнең куркыныч тизлегә - жылнең йомшак тизлегә (0-1 м/с) була. Жил тизлегенең еллык кабатлануы ("Лаеш" метеостанциясе мәгълүматлары буенча) чагыштырмача зур түгел һәм 16,6% тәшкит итә, әмма мондый жыл тизлегенең булуы сезоннарга карап һәм жәй көне кышка караганда югарырак булу ихтималы шактый үзгәрә. Димәк, һаваның пычрануы мөмкин булган очракларның иң күбе жәйге чорга туры килә.

Ландшафтлар, туфрак катламы, үсемлекләр һәм хайваннар дөньясы.

Ландшафтлар. Никольский авыл жирлегенә көнчыгыш-Европа нарат-киң яфраклы (хәзерге вакытта усаklar һәм каеннар күбрәк булган) Идел-Мишә калку ландшафт районы чикләрендә һәм жир асты туфракларында нарат урманнары белән урнашкан. ландшафт районының уртача биеклекләре 80 м тирәсендә тирбәлә.

Таблицада түбәндәрәк каралучы ландшафт дифференциациясе күзлегеннән караганда, карала торган ландшафт районының сан күрсәткечләре күрсәтелгән.

2.1.9 нчы таблица

Идел-Мишә калкурак

Никольский авыл жирлегендә ландшафт районы

ландшафт районнары характеристикалары	Идел-Мишә ландшафт районы
Бассейннары саны	4
Уртача абсолют биеклек (м)	83
Биологик актив температуралар суммасы (°С)	2183
Гидротермик коэффициент	1,7
Кар капламының максималь биеклегенә (кара)	34
Табигать экосистемаларының беренчел продуктивлылыгы (т/га)	9,2

Корылыкның радиация индексы	1,2
Еллык суммар радиация (мДж/м ²)	3919
Явым-төшемнең еллык суммасы (мм)	600
Гусоврагов км/км ²	0,174
Залесённость (км ²)	60,6
Урта авышлык (мин)	84
Гумусның эчтөлегө	2,8

Никольский авыл жирлегө территориясендә урбанизация процесслары компонентларны тәшкит итүчә табиғый ландшафтның бозылуына бәйле. Карала торган территориядә элементләрне үзгәртү хужалык эшчәнлегә тарафыннан үзгәртеп корылган яңа комплекс - антропоген ландшафт барлыкка килүгә китерә. Карала торган территориядә функциональ тартым буенча ландшафтның селитеб, авыл хужалыгы һәм рекреация типлары аерылып тора.

ландшафтның сәнәгать-селитеб функциональ тибы торак пунктлар, житештерү һәм коммуналь предприятиеләр территорияләрен үз эченә ала.

Авыл хужалыгы тибындагы ландшафт авыл хужалыгы территорияләре (сөрүлекләр, көтүлекләр, печәнлекләр, бакча-бакча участоклары) биләгән жирләрне үз эченә ала.

ландшафтның ял итү тибы яшелләнделерелгән территорияләр һәм су объектларына яқын участоклар белән тәкъдим ителгән.

Туфрак япмасы. Никольский авыл жирлегө территориясендә ачык соры урман туфраклары, аллювиаль дернлы, бай карбонат, дерново-сильнопodzolist, чирәмле-урта төр (Татарстан АССРның Почвенная картасы, 1989). Шул ук вакытта территориянең 70%ка яқины чүп-чар асты туфракларына туры килә.

Әлегә туфрак профильнең төзелеше белән характерлана:

Гумус горизонты ачык соры, еш кына жиңел көрән төстәгә, куәте 16-22 см чамасы. Аның структурасы аз күренә. Ул А1, А2 яки ВА2 горизонты белән алмашына - яқтырак таплы соры-көрән, ясси чикләвекле, 5-10 см куәтле. Алга таба көрән төстәгә иллювиаль горизонт, чикләвек һәм өрәңгә-ореховат структурасы бара, кремнеземлы утыргыч һәм гумус примазкалары һәм тыгыз гәүдәле ярымторақсыман төзелешле, ул 100 см тирәнлектә ана токымы белән алмашына. Кислотадан кайнау еш кына 111-165 см тирәнлектә күзәтелә. Туфрак эрозиясенә чыдам түгел.

Үсемлек капламы. Геоботаник районлаштыру буенча Никольский авыл жирлегө ылыслыкның яфраклы, киң яфраклы һәм урман-дала зонасы чигендә урнашкан. Табиғый үсемлекләр нарат, нарат-каен һәм каен-киң яфраклы урманнардан тора. Хәзергә вакытта Никольский авыл жирлегө территориясенә күпчелек өлеше сөрелгән һәм авыл хужалыгы культуралары белән мәшгуль. Табиғый үсемлекләр бары тик авыл хужалыгы өчен уңайлы булмаган кишәрлекләрдә - үзәннәрнең, чокырларның һәм балчыкларның текә битләрендә генә сакланып калган.

Эре урман массивы жирлекнең көньяк-көнчыгыш өлешендә Куйбышев сусаклагычы буйлап урнашкан. Жирлекнең яклау категориясе буенча урманнар табигый һәм башка объектларны (урман-парк зонасы һәм су саклау зоналарында урнашкан урман) яклау функцияләрен башкаручы урманнарга карый.

Елгалар тугайларында һәм балчык төпләрендә төрле үләннәр таралган. Нигездә, бу - кыяклы үләннәр белән тәкъдим ителгән болынар (тоташ учак, болын итчесе, болын геринасы, болын клеверы, люцерна - караңгы чырайлы һ. б.). Луга ешрак печән астына кулланыла.

Хайваннар дөньясы. Никольский авыл жирлегенең географик урыны биредә яшәүче фаунаның характерын билгели. Шулай итеп, жирлектә таж вәкилләре - глухарь, рябчик, тиен һәм киң яфраклы урманнарда (кабан) очрый. Кош-кортлар, жир-су хайваннары башкалардан күбрәк.

Төрле кимерүчеләр күп: урман тычканы, кыр тычканы сирәгрәк, хомяк. Туңга, талымга, жырчы дрозд, деряба, дрозд-белобровик, кече, урта, чуар, ак тәнле тукыма һ. б. киң тәкъдим ителгән. Урман кырыйларында урман аты, берничә төр солы, кармак оясы оя кора.

Кырларда һәм болынарда яшәүчеләрнең төр төрлелеге бай, һәм аларның саны - бигрәк тә кимерүчеләр.

Жирлектә эре сулыклар бар, бу исә суда йөзүче кошлар барлыкка килүгә ярдәм итә, алар арасында гадәти ыргаклар, соры үрдәк, куликлар, чәйнекләр, крачкалар, төрле камышлы, ак башлы казлар һәм башкалар очрый. Иmezүче су пространстволары - выхухоль, су күсесе, ондатра, елга бобры, Америка чәшкесе.

2.2. Санитар-яклау зоналары

Халыкның куркынычсызлыгын тээмин итү максатларында һәм «Халыкның санитар-эпидемиологик иминлеге турында» 1999 елның 30 мартындагы 52-ФЗ номерлы Федераль закон нигезендә яшәү тирәлегенә һәм кеше сәламәтлегенә йогынты ясау чыганагы булган объектлар һәм производстволар тирәсендә санитар-яклау зонасы - махсус кулланылыш режимы булган махсус территория билгеләнә, аның күләме атмосфера һавасына пычрану йогынтысын (химик, биологик, физик) гигиена нормативлары белән билгеләнгән күрсәткечләргә кадәр, ә I һәм II класслы куркыныч предприятиеләр өчен - гигиена нормативлары белән билгеләнгән күрсәткечләргә кадәр, шулай ук халык сәламәтлеге өчен кабул итү куркынычы зурлыгына кадәр. Үзенең функциональ билгеләнеше буенча санитар-яклау зонасы штат режимында объектны эксплуатацияләгәндә халыкның иминлеге дәрәжәсен тээмин итүче саклагыч киртә булып тора.

Предприятиеләрнең санитар классификациясенә, аларны оештыруга һәм төзекләндерүгә бәйле рәвештә санитар-яклау зоналары күләменә таләпләр «Санитар-яклау зоналары һәм предприятиеләрнең, корылмаларның һәм башка объектларның санитар классификациясе» СанПиН 2.2.1/2.1.1.1200-03 билгели.

СанПиН 2.2.1/2.1.1.1200-03 нигезендә билгеләнгән санитар-яклау зонасының яқынча күләме эзлекле рәвештә башкарыла торган санитар-яклау зонасы проекты белән нигезләнәргә тиеш:

I этап - атмосфера һавасының пычрануын һәм атмосфера һавасына физик йогынтыны таратуны исәпләп, проект нигезендә эшләнгән исәп-хисап (башлангыч) санитар-яклау зонасы (тавыш, вибрация, ЭМИ һ.б.);

II этап - исәп-хисап параметрларын раслау өчен натур күзәтүләр һәм үлчәүләр нәтижәләре нигезендә эшләнгән санитар-яклау зонасы.

Никольский авыл жирлегендә билгеләнгән һәм исәп-хисап санитар-яклау зоналары булган 2 объект урнашкан. Калган объектларга исәп-хисап санитар-яклау эшләре урнаштырылмаган. Шуңа бәйле рәвештә, әйләнә-тирә мохитне пычрату чыганаclarы булган авыл жирлегенәң житештерү һәм башка объектлары өчен генераль план белән СанПиН 2.2.1/2.1.1.1200-03, СП 42.13330.2016 һәм башка норматив-хокукый документлар нигезендә яқынча санитар-яклау зоналары билгеләнгән.

Предприятиеләрнең, производстволарның һәм объектларның санитар классификациясе нигезендә аларның санитар-яклау зоналарының күләмнәре түбәндәгеләр:

беренче сыйныф объектлары - 1000 м;

икенче сыйныф объектлары - 500 м;

өченче сыйныф объектлары - 300 м;

дүртенче сыйныф объектлары - 100 м;

бишенче сыйныф объектлары - 50 м.

Санитар-яклау зоналарын билгеләү һәм санитар-яклау зоналары чикләрендә урнашкан жир кишәрлекләреннән файдалану тәртибенә кагылышлы мәсьәлә буенча карагыз. РФ Хөкүмәтенең 03.03.2018 N 222.

Санитар-яклау зоналары территориясен файдалану регламенты 2.2.1 нче таблицада күрсәтелгән.

2.2.1 нче таблица

Санитар-яклау зоналарыннан файдалану регламентлары

Зона исеме	Зонадан файдалану режимы	Норматив документлар
Санитар-яклау зонасы	<p>Урнаштыру рөхсәт ителми:</p> <p>торак йортлар, аерым торак йортларны, ландшафт-рекреация зоналарын, ял итү зоналарын, курортлар, шифаханәләр һәм ял йортлары территорияләрен, бакчачылык ширкәтләре һәм коттедж төзелешләре территорияләрен, күмәк яисә индивидуаль дача һәм бакча-бакча участкаларын, шулай ук яшәү тирәлеге сыйфатын нормалаштыра торган башка территорияләргә дә кертеп;</p> <p>спорт корылмалары, балалар майданчыклары, мәгариф һәм балалар учреждениеләре, гомуми файдаланудагы дөвәләу-профилактика һәм савыктыру учреждениеләре;</p> <p>дарулар, дару чаралары һәм (яисә) дару рәвешләре, фармацевтика предприятиеләре өчен чимал складлары һәм яримпродуктлар житештерү объектлары; сәнәгатьнең азык-төлек тармаклары объектлары, азык-төлек чималы һәм азык-төлек продуктларының күпләп складлары, эчәргә яраклы су әзерләү һәм саклау өчен суүткәргеч корылмалар комплекслары.</p> <p>Авария хәлендәге дежур персонал өчен торак булмаган биналар, вахта ысулы буенча эшләүчеләр өчен биналар (ике атнадан да артык түгел), идарә итү биналары, конструкторлык бюролары, административ билгеләнештәге биналар, фәнникшеренү лабораторияләре, поликлиникалар, ябык типтагы спорт-савыктыру корылмалары, мунчалар, кер юу урыннары, сәүдә һәм жәмәгать туклануы объектлары, мотельләр, кунакханәләр, гаражлар, жәмәгать һәм индивидуаль транспортны саклау өчен майданчыклар һәм корылмалар, янғын деполары, жирле һәм транзит коммуникацияләр,</p>	<p>РФ Баш дәүләт санитария табибының 25.09.2007 № 74 карары</p> <p>"СанПиН 2.2.1/2.1.2.1.2.1.1200-03 "Санитар-яклау зоналары һәм предприятиеләргә, корылмаларны һәм башка объектларны санитар классификацияләү" санитар-эпидемиологик кагыйдәләргә һәм нормативларны яңа редакциягә кертү турында</p> <p>(Россия Юстиция министрлыгында теркәлдә 25.01.2008 N 10995)</p>

	ЛЭП, электр подстанцияләре, нефть һәм газ үткәргечләре, техник су белән тәэмин итү өчен артезиан скважиналары, техник су белән тәэмин итү өчен су суыту корылмалары, насос каналлары эзерләү өчен канализация корылмалары, АЗС, су белән тәэмин итү станцияләре урнаштырырга мөмкин.	
--	--	--

Авыл жирлеге территориясендә һәм аның янәшәсендәге территорияләрдә урнашкан житештерү һәм башка объектларның санитар-яклау зоналары һәм санитар шартлаулары турында белешмәләр 2.2.2 нче таблицادا күрсәтелгән.

2.2.2 нче таблица

Никольский авыл жирлегендә санитар-яклау зоналарының һәм санитар аермаларның зурлыгы турындагы белешмәләр (булган хәл)

№ экспликация	Объект	Территориядә н файдалануның махсус шартлары булган зона, (м)	Норматив документ	СЗЗ, га торак төзелеш өлкәсе майданы	СЗЗда торак төзелеш өлкәсе өлеше, %
Никольский ав.					
1.13	"Никольский " индустриаль паркы	дөнъяның һәр ягынан 100 м ераклыкта	16.11.11.000.Т.001317.05.2017 Татарстан Республикасы, Лаеш районы, Никольский авылы (юридик адрес: 420029, Татарстан Республикасы, Татарстан Республикасы, Казан шәһәре, Себер тракты, 34 йорт, 2 йорт, 233 офис)	0.06	1.03
1.14	Матди склад (үзлекләр)	-	-	-	-
1.15	Ашлык (үзлекләр)	-	-	-	-
Сапуголи авылы					
4.3	Цех (практикства)	-	-	-	-
Пиголи авылы					

5.3	110 кВ электр подстанциясе	300	СанПиН 2.2.1/2.1.1200-03 сэг.7.1.7	18.21	8.19
Торак пункт чикләреннән читтә урнашкан территория һәм объектлар					
7.1	Яңа Алан авылы чиге янындагы Ферма (гамәлдә булмаганнар)	-	-	-	-
7.1	Яңа Алан авылыннан 0.5 км төньяк-көнчыгыштарак Ферма (гамәлдә булмаганнар)	-	-	-	-
7.1	Яңа Алан авылыннан 0.1 км көнчыгыштарак Ферма (гамәлдә булмаганнар)	-	-	-	-
7.2	Матди склад	50	СанПиН 2.2.1/2.1.1200-03 сэг.7.1.11	0.06	0.91

Агросәнәгать комплексы объектлары. Авыл жирлеге чикләрендә һава бассейны торышына йогынты ясый торган төп стационар объектлар булып агросәнәгать комплексының житештерү объектлары тора: материаллар сарае (СЗЗ - 50 м).

Атмосфера һавасы әйләнә-тирә мохитнең тереклек өчен әһәмиятле төп элементларының берсе булып тора. Анда элэгүче катнашмалар күчерелә, тарала, юыла. Ахыр чиктә, туфрак, үсемлекләр, жир өсте һәм жир асты сулары һава тирәлегенә эләккән күп кенә нәрсәләрне алалар. Атмосфераның пычрануы хужалык эшчәнлеге барышында төрле матдәләр керүдән килеп чыга.

Атмосфера һавасы, азот, кислород, углекислый газ кебек мөһим компонентлардан тыш, төрле микъдарда һәм башка бик күп матдәләрдә була. Беренчеләре атмосфера һавасының табигый өлешен тәшкил итә, икенчеләре аны пычрата.

Стационар чыганаклардан һәм автотранспорттан керә торган пычраткыч матдәләр зур концентрацияләрдә халыкның сәламәтлеге торышына тискәре йогынты ясарга сәләтле.

Автотранспорт чараларын кулланганда ягулыкның яну продуктларының атмосфера һавасына йогынтысы турында аерым әйтергә кирәк. Элеге төр пычрануның чыганаклары булып Столбище - Атабай автомобиль юлының региональ әһәмияттәге автомобиль юллары, IV категория (Столбище - Атабай) - Сапуголи, IV категория (Столбище - Атабай) - Никольск (1 нче участок), IV категория (Столбище - Атабай) - Никольск (2 нче участок), IV категория «Гигант» бакчачылык ширкәтенә ия рү, а/дка (Нармонка - Тетеево) - Яңа Поляна, V категория категория (Нармонка - Тетеево) - Яңа Поляна, V категория

(Нармонка - Тетеево) - Яңа Поляна, V категория Приканик/Кова (Жыр - Бөрле) һәм Лаеш - Тарлы (Орлык) бакчачылык ширкәтенә ия рү урыннары тора. Күчмә чыганақлардан атмосферага килә торган төп пычраткыч матдәләр түбәндәгеләр: 1,3-бутадиен, формальдегид, бензол, канцерог тәэсире булган бензол, шулай ук акролеин һәм азот диоксиды.

Шулай ук авыл жирлеге территориясендә агросәнәгать комплексының кулланылмый торган объектлары - матди, бөртекле ашык склады, терлекчелек фермасы, ферма урнашкан.

Югарыда күрсәтелгәнчә, Никольский авыл жирлегендә урнашкан кайбер объектлардан СанПиН 2.2.1/2.1.1.1.1200-03 билгеләгән таләпләрне бозып, санитар-яклау зоналары торак төзелешенә кадәр барып житмәгән (2.2.2).

Житештерү инфраструктурасы объектлары.

Авыл жирлеге территориясендә житештерү инфраструктурасы объектлары урнашкан: «Никольский » индустриаль паркы (проект).

Скотомогильниклар. Татарстан Республикасы Министрлар Кабинетының Баш ветеринария идарәсе һәм “Лаеш РДВБ” ДБУ белешмәләренә караганда, 2021 елның 17 декабрәндәге 330 номерлы Никольский авыл жирлеге территориясендә түләмә үләт базлары һәм биотермик чокырлар теркәлмәгән.

Объектларны урнаштыруны оптимальләштерү чаралары һәм территориядән файдалануның махсус шартлары булган зоналарны оештыру.

Никольский авыл жирлегенә генераль планы экологик чикләүләренә зоналарында конфликтларны хәл итүгә юнәлдерелгән чаралар эшләнде (2.2.3 таблица).

Иң зур техноген йөкләнеш кичерүче мәйданнарны реорганизацияләү әйләнә-тирә мохит компонентларына йогынтыны киметергә һәм бу территорияләренә экологик яктан реабилитацияләргә мөмкинлек бирәчәк.

2.2.3 нче таблица

Объектларны урнаштыруны оптимальләштерү һәм территорияләрдән файдалануның махсус шартлары булган зоналар оештыру чаралары исемлеге

Объект исеме	Территориядән файдалануның махсус шартлары булган зона, (м)	Чараларның тәкъдим ителә торган вариантлары	Программаны		Искәрмә
			Беренче чират (2032г.)	хисап срогы (2042г)	
Никольский ав.					
"Никольский " индустриаль паркы	дөнъяның һәр ягынан 100 м ераклыкта	Санитар-яклау зонасын торак төзелешә һәм башка нормалаштырылган	+	-	

		объектлар чикләренә кадәр киметү максатында производствоны оптимальләштерү			
Матди склад (үзлекләр)	-	Ябылу	+	-	
Ашлык (үзлекләр)	-	Гамәлгә яраксыз ындыр табагы территориясен V класслы куркыныч авыл хужалыгы житештерүе объектларының резерв территориясенә ябу һәм аларның эшләве	+	-	
Сапуголи авылы					
Цех (практийства)	-	Ябылу	+	-	
Пиголи авылы					
110 кВ электр подстанциясе	300	Санитар-яклау зонасын торак төзелеше һәм башка нормалаштырылган объектлар чикләренә кадәр киметү максатында производствоны оптимальләштерү	+	-	
Торак пункт чикләреннән читтә урнашкан территория һәм объектлар					
Матди склад	50	Санитар-яклау зонасын торак төзелеше һәм башка нормалаштырылган объектлар чикләренә кадәр киметү максатында производствоны оптимальләштерү	+	-	
Яңа Алан авылы	-	Ябылу	+	-	

чиге янындагы Ферма (гамәлдә булмаганнар)					
Яңа Алан авылыннан 0.5 км төньяк-көнчыгыштарак Ферма (гамәлдә булмаганнар)	-	Ябылу	+	-	
Яңа Алан авылыннан 0.1 км көнчыгыштарак Ферма (гамәлдә булмаганнар)	-	Ябылу	+	-	

Санитар-яклау зоналарында торак территорияләр һәм башка тәртипкә салынучы объектлар булган кайбер объектлар өчен, аларның санитар-яклау зоналары күләмнәрен киметүгә юнәлдерелгән архитектура-планлаштыру, инженер-техник һәм оештыру-административ чаралар комплексын уздыруны үз эченә алган оптимальләштерү тәкъдим ителә:

архитектур-планлаштыру чаралары санитар-яклау зоналары булдыру мөмкинлегенә өчен терлекчелек фермалары чикләренә төзәтмәләр кертүгә, шулай ук торак төзелешеннән максималь ераклыкта төп чыганаclar урнаштыру максатында аларның территорияләрен яңадан планлаштыруга юнәлтелгән.

инженер-техник чаралар технологик процессларны камилләштерүне үз эченә ала - локаль чистарту корымалары, терлекчелек калдыкларын утильләштерү өчен биогаз жайланмалары белән тәмин итү һәм башкалар.

Оештыру - административ чаралар, атмосфера һавасы, туфрак һәм грунт суларының торышын лаборатор тикшерүләр үткәреп, аларның фактик йогынтысын билгеләүгә юнәлдерелгән санитар-яклау зоналарын кыскартуны нигезләү проектларын эшләүне үз эченә ала.

Атмосфера һавасын саклау чаралары.

архитектур-планлаштыру юнәлеше:

- санитария-гигиена һәм экология таләпләрен исәпкә алып, яңа төзелеш объектларын дөрес урнаштыру;
- санитар-яклау зоналары территорияләрен тузан, яшел утыртмаларның газга чыдам токымнары белән максималь яшелләндерү;

- автомобиль юлларын төзөгөндө һәм реконструкцияләгөндө атмосфера һавасына зарарлы (пычраткыч) матдәләр чыгару чыганаclarын гидрозарарсызландыруны куллануны күздө тотарга;

2. Инженерлык-техник:

- автотранспорт чараларын выхлоп газларында пычраткыч матдәләр микъдарын жайга салучы «Евро-5» экологик стандартына туры китерергә;

- автотранспортны мотор ягулыгының экологик чиста төрләрәнә күчерергә;

- традицион ягулык төрләрән кулланучы автотранспорттан ташлауларны чистарту өчен катализаторлар һәм нейтрализаторлар кертергә;

- табигатьне саклау һәм санитар-эпидемиологик законнар таләпләре нигезендә төзелгән тирес туплануның вакытлы урыннарын урнаштыру;

- «Никольский » индустриаль паркы, 110 кВ электр подстанциясе производстволарын оптимальләштерү, санитар-яклау зонасын кыскарту максатыннан торак төзелеше һәм башка нормалаштырылган объектлар чигенә кадәр матди склад;

- Яңа Алан авылы янында гамәлдә булмаган фермаларны ябу;

- гамәлдә булмаган цехны Сапуголи авылында ябу.

3. оештыру-административ:

- һава бассейнын пычратуның стационар һәм күчмә чыганаclarына тулы инвентарьлаштыру үткәрү;

пычратучыларның эш итү зонасында һәм аларның санитар-яклау зоналарында, автомобиль юлларының, шулай ук торак һәм рекреация зоналарында атмосфера торышын мониторинглау тикшеренүләре;

- чыгарып ташлауларны һәм лаборатория тикшеренүләрен тарату буенча исәп-хисапны үткәрәп, санитар-яклау зоналары күләмнәрән нигезләү проектларын эшләү, аннары билгеләнгән тәртиптә СЗЗ күләмнәрән раслау (2.2.4 таблицасы).

Генераль план белән шулай ук объектларның санитар-яклау зоналарының проект чикләре регламентланган. Санитар-яклау зонасы яисә аның берәр өлеше объектның резерв территориясе буларак карала һәм санитар-яклау зонасы чикләренә тиешле нигезле корректировкасыз житештерү яки торак территориясен киңәйтү өчен файдаланыла алмый.

Табигатьне саклау чараларын уздырганчы Никольский авыл жирлегенә Генераль планы тарафыннан санитар-яклау зоналарында яшәүче халык өчен социаль юнәлешле чаралар үткәрү зарурлыгы каралган, анда түбәндәгеләр керә:

халыкның ирекле экологик иминләштерүе;

социаль-икътисадый һәм торак компенсацияләре;

экологик юнәлешле авыруларны ачыклау максатында халыкны медицина тикшерүе;

балаларның медик-экологик реабилитациясен;

атмосфераның пычрануы торышын күзәтү.

Территориядән файдалануның махсус шартлары булган зоналарны оештыру (проект тәкъдиме). Генераль план белән 2.2.4 нче таблицادا күрсәтелгән һәм тиешле схемада күрсәтелгән территориядән файдалануның махсус шартлары булган зоналар билгеләнде.

Генераль план белән гамәлгә яраксыз объектларны яңадан эшләү һәм рекультивацияләү, санитар-яклау зоналарын билгеләү проектын эшләү, СанПиН 2.2.1.1.1.1200-03 нигезендә билгеләнгән режимны үтәү тәкъдим ителә.

2.2.4 нче таблица

Никольский авыл жирлегендә санитар-яклау зоналарының зурлыгы, санитария өзеклекләре турындагы белешмәләр (проект тәкъдиме)

№ экспликация	Объект	Территориядән файдалануның махсус шартлары булган зона, (м)	Норматив документ	Программаны		Искәрмә
				Беренче чират (2032г.)	исәп-хисап срогы (2042г.)	
Никольский авылы						
1.14	"Никольский " индустриаль паркы	дөнъяның һәр ягыннан 100 м ераклыкта	16.11.11.000.Т.00 1317.05.2017 Татарстан Республикасы, Лаеш районы, Никольский авылы (юридик адрес: 420029, Татарстан Республикасы, Татарстан Республикасы, Казан шәһәре, Себер тракты, 34 йорт, 2 йорт, 233 офис)	+	-	-
1.15	V класслы хәвефлектәге авыл хужалыгы житештерүе объектларының резерв территориясе	50	СанПиН 2.2.1/2.1.1200-03 сәг.7.1.11	+	-	-
Пиголи авылы						

5.2	110 кВ электр подстанциясе	300	СанПиН 2.2.1/2.1.1200-03 сэг.7.1.7			
Торак пункт чикләреннән читтә урнашкан территория һәм объектлар						
7.1	Каурыйлар эшкәртү фермасы	100	СанПиН 2.2.1/2.1.1200-03 сэг.7.1.7	+	-	Яңа төзелеш
7.2	V класслы хәвефлелектәге авыл хужалыгы житештерүе объектларының резерв территориясе	50	СанПиН 2.2.1/2.1.1200-03 сэг.7.1.11	+	-	Яңа төзелеш
7.3	Матди склад	50	СанПиН 2.2.1/2.1.1200-03 сэг.7.1.11	+	-	-
7.4	Забойный цех, Ромаевский үрдәк КФХ 40 000 баш	300	СанПиН 2.2.1/2.1.1200-03 сэг.7.1.11	+	-	Яңа төзелеш
7.5	«АрмКонсерв» ЖЧЖ сәнэгать майданчыгы	Санитар-яклау зонасы чикләре проектта билгеләнде : төньяктан, көньяктан, көньяк-көнбатыштан, көнбатыштан, төньяк-көнбатыштан - сәнэгать майданчыгы чигеннән 50 м ераклыкта;	16.11.000.Т.0032 36.12.21 27.12.2021 "Армсерв" жаваплылыгы чикләнгән жәмгыяте сәнэгать майданчыгы өчен санитар-яклау зонасы проекты: Татарстан Республикасы, Лаеш муниципаль районы, Никольский авыл жирлегенә (з/у с КН 16:24:050801:238 5,	+	-	Яңа төзелеш

		- төньяк-көнчыгыштан, көнчыгыштан, көньяк-көнчыгыштан 0-50 м (чик буенда "Рамай" фермер хужалыгы" ЖЧЖ).	16:24:050801:238 б) (юридик адрес: 420061, Республика Татарстан, Казан шәһ., Академик Губкин ур., 52А, бина 18)			
7.6	Катнаш төргәк житештерү буенча сәнәгать комплексы	100	СанПиН 2.2.1/2.1.1200-03 сәг.7.1.1	+	-	Яңа төзелеш
7.7	Авыл хужалыгы терлекләре өчен катнаш азык житештерү комплексы	300	СанПиН 2.2.1/2.1.1200-03, 7.1.8	+	-	Яңа төзелеш

2.3. Автомобиль юлларының юл буе полосалары

Никольский авыл жирлегә территориясе буенча Столбище - Атабай автомобиль юлының региональ әһәмиятгә автомобиль юллары, IV категория (Столбище - Атабай) - Сапуголи, IV категория (Столбище - Атабай) - Никольск (1 нче участок), IV категория (Столбище - Атабай) - Никольск (2 нче участок), Арчаның «Гигант» бакчачылык ширкәтенә иярү категориясе, ә/д (Нармонка - Тетеево) - Яңа Алан, V категория категорияле (Нармонка - Тетеево) - Яңа Алан, V категорияле (Нармонка - Тетеево) - Яңа Алан, V категорияле Приканик категориясе (Коваль - Бөрле) - V категорияле, Лаеш һәм Лаеш - Тарлы (Орлык) бакчачылык категориясе уза.

Федераль, региональ әһәмиятле автомобиль юллары өчен, торак пунктлар чикләрендә урнашкан автомобиль юлларыннан тыш, юл буе полосалары билгеләнә.

Һәр юл буе полосасының киңлеген исәпкә алып, автомобиль юллары классына һәм (яисә) категориясенә карап, түбәндәге күләмдә билгеләнә:

- 1) житмеш биш метр - беренче һәм икенче категориядәге автомобиль юллары өчен;
- 2) илле метр - өченче һәм дүртенче категориядәге автомобиль юллары өчен;

3) егерме биш метр - бишенче категорияле автомобиль юллары өчен;

4) йөз метр - Россия Федерациясе субъектларының, федераль әһәмияттәге шәһәрнең административ үзәкләрен (башкалаларын) башка торак пунктлар белән тоташтыра торган керү юллары өчен, шулай ук халык саны ике йөз илле мең кешегә кадәр булган шәһәрләрне урап чыгу өчен төзелгән гомуми файдаланудагы федераль әһәмияттәге автомобиль юллары участкалары өчен;

5) йөз илле метр - халкы ике йөз илле мең кешедән артык булган шәһәрләрне йөрөп чыгу өчен төзелгән автомобиль юллары участкалары өчен.

Федераль, региональ яисә муниципаль, жирле әһәмияттәге автомобиль юлларының юл буе полосалары чикләрен билгеләү турындагы яисә мондый юл буе полосаларының чикләрен үзгәртү турындагы карар юл хужалыгы өлкәсендә дәүләт хезмәтләре күрсәтү һәм дәүләт мөлкәте белән идарә итү функцияләрен гамәлгә ашыручы федераль башкарма хакимият органы, Россия Федерациясе субъекты башкарма хакимиятенә вәкаләтле органы, жирле үзидарә органы тарафыннан тиешенчә кабул ителә.

Никольский авыл жирлегә территориясе буенча Столбище - Атабай автомобиль юлының региональ әһәмияттәге автомобиль юллары, IV категория (Столбище - Атабай) - Сапуголи, IV категория (Столбище - Атабай) - Никольск (1 нче участок), IV категория (Столбище - Атабай) - Никольск (2 нче участок), Арчаның «Гигант» бакчачылык ширкәтенә иярү категориясе, ә/д (Нармонка - Тетеево) - Яңа Алан, V категория категорияле (Нармонка - Тетеево) - Яңа Алан, V категорияле (Нармонка - Тетеево) - Яңа Алан, V категорияле Приканик категориясе (Коваль - Бөрле) - V категорияле, Лаеш һәм Лаеш - Тарлы (Орлык) бакчачылык категориясе уза. Юл буе полосасы 50 м - IV категория, 25 м - V категория күләмендә билгеләнә.

Автомобиль юлларының юл буе полосаларын файдалану регламентлары 2.3.1 нче таблицада күрсәтелгән.

2.3.1 нче таблица

Автомобиль юлларының юл буе полосаларыннан файдалану регламентлары

Зона исеме	Зонадан файдалану режимы	Норматив документлар
Юл буе полосасы	Автомобиль юлының юл буе полосалары чикләрендә капитал төзелеш объектларын, юл эшчәнлеген гамәлгә ашыру өчен билгеләнгән объектларны, юл сервисы объектларын төзү, реконструкцияләү, реклама конструкцияләрен, мәгълүмат такталарын һәм күрсәткечләрне урнаштыру автомобиль юлы хужасының язма ризалыгы булганда рөхсәт ителә. Бу ризалыкта автомобиль юлының юл буе полосалары чикләрендә мондый объектлар төзүне, реконструкцияләүне, реклама конструкцияләре, мәгълүмат такталары һәм күрсәткечләр урнаштыруны гамәлгә ашыручы затлар тарафыннан үтәлүе мәҗбүри булган техник	26 ст., 08.11.2007 N 257-ФЗ "Россия Федерациясендә автомобиль юллары һәм юл эшчәнлегенә турында һәм Россия Федерациясенә аерым закон актларына үзгәрешләр кертү хакында" Федераль закон Министрлык карары 2008 елның 1 декабреннән № 841

	таләпләр һәм шартлар булырга тиеш.	"Гомуми файдаланудагы автомобиль юлларының бүленгән полосалары һәм юл бие полосалары турында"
--	------------------------------------	---

Физик факторлардан яклау чаралары.

Халыкны физик факторлардан яклау буенча төп чаралар булып шау-шу, электромагнит һәм радиация йогынтысыннан яклау чаралары тора.

Халыкны тискәре тавыш йогынтысыннан яклау максатларында төбәк әһәмиятендәге IV категорияле Столбище – Атабай, IV категорияле (Столбище – Атабай) - Сапуглы, IV категорияле (Столбище – Атабай) – Никольский (1 нче участок), IV категорияле (Столбище – Атабай) – Никольский (2 нче участок), IV категорияле (Столбище – Атабай) - Никольский (2 нче участок), «гигант» бакчачылык ширкәтенә IV категорияле керү юллары, А/ю (Нармонка – Тетеево) - яңа алан V категорияле категория (Нармонка-Тетеево) - яңа алан, к/Д кушылышларының V категорияле (Комлы Кавал) – Орловка) - Тарлаши, V категория (Комлы Кавал - Орловка) - Тарлаши. Тавыштан яклау чаралары түбәндәгеләрне кертә:

автомобиль юллары буйлап яшел утыртмаларның шау-шулы-саклагыч полосаларын булдыру;

беренче эшелонда торак булмаган биналарны куллану;

автомобиль юлының санитар өзелүенә элгә торган торак төзелеше территориясә яшәешә;

автомобиль юллары буйлап тавыш-яклау экраннарын билгеләү;

Тәрәзәләрнең тавыш изоляциясә.

Норматив таләпләргә туры китереп, генераль план нигезендә автомобиль юллары буйлап торак пунктларда шау-шу-яклау экраннары урнаштыру буенча чара каралган.

Торак йортлар һәм әйләнә-тирә мохит сыйфатының нормалаштырылган күрсәткечләре булган башка объектлар төзү өчен кишәрлекләр сайлаганда инженер-экологик тикшеренүләр кысаларында күздә тотыла торган төзелеш территориясендә гамма-фонга бәя бирергә кирәк.

2.4. Электр чөлтәре хужалыгы объектларының сак зоналары

Электр тапшыру линиясә, элементә линияләре, трансформатор подстанцияләр авыл жирлегә территориясендә электр магнит нурланышы чыганагы булып тора.

Никольский авыл жирлегә территориясен 110, 35 һәм 10 кВт көчәнешле электр тапшыру линияләре кисеп үтә. Халыкны электр магнит нурланышыннан яклау һәм электр тапшыру линияләренә зыян килү мөмкинлеген юкка чыгару өчен саклау зоналары билгеләнә. Электр үткәргечләрнең һава линияләреннән саклау зоналарының күләмнәре электр чөлтәре хужалыгы объектларының саклау зоналарын билгеләү һәм мондый зоналар

чикләрәндә урнашкан жир кишәрлекләреннән файдалануның махсус шартларын билгеләү кагыйдәләре (раслаулар) белән билгеләнә. Россия Федерациясә Хөкүмәтенәң 2009 елның 24 февралендәгә 160 номерлы карары белән).

Никольский авыл жирлегә территориясә буенча уза торган 10, 35 һәм 110 кВт куәтле ЛЭП өчен саклау зоналары 10, 16 һәм 20 м (саклау зоналары кадастр исәбенә куелган). 10 кВт куәтле трансформатор подстанцияләр өчен 10 м да саклау зонасы билгеләнә. Гамәлдәгә төзелеш территориясендә саклау зоналары, тулаем алганда, үтәлдә, бу электромагнит нурланышының турыдан-туры йогынтысын юкка чыгара.

Электр тапшыру линияләренәң саклау зоналары территориясен куллану режимы электр чөлтәре хужалыгы объектларының саклау зоналарын һәм мондый зоналар чикләрендә урнашкан жир кишәрлекләреннән файдалануның аерым шартларын билгеләү кагыйдәләре белән билгеләнә. РФ Хөкүмәтенәң 2009 елның 24 февралендәгә 160 номерлы карары (Таблица 2.4.1).

2.4.1 нче таблица

Электр тапшыру линияләренәң саклау зоналарыннан файдалану регламентлары

Зона исеме	Зонадан файдалану режимы	Норматив документлар
ЛЭПның сак зоналары	<p>Сак зоналарында электр чөлтәре хужалыгы объектларының имин эшен бозарга мөмкин булган теләсә нинди гамәлләрне гамәлгә ашыру, шул исәптән аларның зарар күрүенә яисә юкка чыгаруына китерү, һәм (яисә) гражданнарның гомеренә, сәламәтлегенә һәм физик яисә юридик затларның мөлкәтенә зыян китерү, шулай ук экологик зыян салуга һәм янғын чыгуга китерү тыела.</p> <p>а) электр үткәргечләргә һәм электр үткәргечләре терәкләренә чит предметларны асарга, шулай ук электр тапшыруының һава линияләре таянычларына күтәрелергә;</p> <p>б) электр чөлтәре хужалыгы объектларына кереп йөрү өчен керү өчен керү юлларының һәм подъездларның норматив-техник документлары таләпләре нигезендә төзелгән чикләрдә теләсә нинди объектлар һәм предметларны (материалларны) урнаштырырга, шулай ук теләсә нинди эшләр башкарырга һәм электр чөлтәре хужалыгы объектларына керүгә тоткарлык ясарга мөмкин булган корылмалар төзөргә;</p> <p>в) әйләндереп алынган территория чикләрендә һәм бүлү жайланмалары һәм подстанцияләре биналарында булырга, бүлү жайланмалары һәм подстанцияләренәң ишекләрен һәм люкларын ачарга, электр чөлтәrlәрендә тоташтыру һәм тоташтыру (күрсәтелгән таләп</p>	<p>Россия Федерациясә Хөкүмәтенәң 2009 елның 24 февралендәгә 160нчы номерлы карары "Электр чөлтәре хужалыгы объектларының саклау зоналарын билгеләү һәм мондый зоналар чикләрендә урнашкан жир кишәрлекләреннән файдалануның махсус шартларын билгеләү тәртибе турында" ("Электр чөлтәре хужалыгы объектларының саклау зоналарын билгеләү кагыйдәләре һәм мондый зоналар чикләрендә урнашкан жир кишәрлекләреннән файдалануның махсус шартлары" белән бергә)</p>

	<p>билгелэнгэн тэртиптэ рөхсэт ителгэн эшлэрне башкару белэн шөгыльләнүче хезмәткәрләргә кагылмый), ут кертүнең һәм бүлү жайланмаларының, подстанцияләрнең, электр тапшыруының һава линияләрнең сак зоналарында, шулай ук электр тапшыру кабель линияләрнең сак зоналарында ут кабызырга;</p> <p>г) чүплекләр урнаштырырга;</p> <p>д) удар механизмнар белән эшләр башкарырга, авырлығын 5 тоннадан артык киметергә, ачы һәм коррозия матдәләр һәм ягулык-майлау материаллары (жир асты электр линияләрнең саклау зоналарында) агызып чыгаруны һәм агызуны башкарырга.</p> <p>9. Әлеге Кагыйдәләрнең 8 пунктында каралган гамәлләрдән тыш, электр челтәре хужалыгы объектлары өчен билгелэнгән саклау зоналарында 1000 вольттан артык киеренкелек белән, түбәндәгеләр тыела:</p> <p>а) саклагычларны теләсә нинди, шул исәптән ягулык-майлау материаллары, кушарга яисә урнаштырырга;</p> <p>б) балалар һәм спорт майданчыкларын, стадионнарны, базарларны, сәүдә нокталарын, кыр станокларын, терлекләр өчен урыннар, гаражлар һәм барлык төр машиналар һәм механизмнар стоянкаларын урнаштырырга, билгелэнгән тэртиптэ рөхсэт ителгэн эшләрне башкару белән мәшгуль булмаган кешеләрнең күп туплануына бәйлә теләсә нинди чаралар үткәргә (электр тапшыруының һава зоналарында);</p> <p>в) теләсә нинди очу аппаратларын, шул исәптән һава еланнарын, очу аппаратларының спорт модельләрен (электр тапшыруының һава линияләрнең сак зоналарында) куллану (жибәрү);</p> <p>г) якорьларны суднолардан ташларга һәм якорьларны якорьлар, чылбырлар, лотлар, волокушалар һәм траллар белән (су асты электр тапшыру линияләрнең сак зоналарында) үтеп китәргә;</p> <p>д) краннар атулары күтәрелгән һәм башка механизмнар булган (һава электр линияләрнең сак зоналарында) суднолар үтеп керүне гамәлгә ашырырга.</p> <p>10. Саклау зоналары чикләрендә, «Интернет» челтәре оешмаларын юридик һәм физик затларга килештерү турында язмача карамыйча түбәндәгеләр тыела:</p>	
--	--	--

	<p>а) биналарны һәм корылмаларны төзү, капитал ремонтлау, реконструкцияләү яисә сүтү;</p> <p>б) тау, шартлату, мелиоратив эшләр, шул исәптән жирләрне вакытлыча су басу белән бәйлә;</p> <p>в) агач һәм куаклар утырту һәм кисү;</p> <p>г) су төбөн тирәнәйтү, жир казу һәм төяү-бушату эшләре, балык, башка су хайваннары һәм үсемлекләренә балык тоту кораллары белән чыгару, су эчертү жайланмалары, су жыю казылыгы һәм боз эзерләү (су асты электр линияләренә су асты зоналарында) ;</p> <p>д) йөк төялгән югары кырый габариттан вертикаль буенча ераклыгы яисә су ташу вакытында суның максималь күтәрелүен исәпкә алып, сулыклар аша электр тапшыруның һава линияләре аша кичүләре үткәргечләренә аскы ноктасына кадәр булган араны;</p> <p>е) йөк төялгән яисә юл өслөгәннән башка 4,5 метрдан артык булган машиналар һәм механизмнар йөрү (һава электр линияләренә сак зоналарында);</p> <p>ж) 0,3 метрдан артык тирәнлектә жир эшләре (сөрелә торган жирләрдә 0,45 метрдан артык тирәнлектә), шулай ук туфрак планировкасы (жир асты электр тапшыру линияләренә сак зоналарында);</p> <p>з) авыл хужалыгы культураларын су агышының биеклегенә 3 метрдан артык (һава электр линияләренә сак зоналарында) тәшкит итәргә мөмкин булган очракта су сиптерү;</p> <p>и) авыл хужалыгы эшләре, авыл хужалыгы машиналарын һәм 4 метрдан артык биеклектәге жиһазларны куллану (һава электр линияләренә саклау зоналарында) яисә жир сөрүгә бәйлә кыр авыл хужалыгы эшләре (электр тапшыру линияләренә сак зоналарында).</p> <p>11. Әлеге Кагыйдәләренң 10 пунктында каралган гамәлләрдән тыш, “Интернет” челтәре оешмаларын килештерү турында язмача карардан тыш, электр челтәре хужалыгы объектлары өчен билгеләнгән саклау зоналарында 1000 вольтка кадәр киеренкелек белән, түбәндәгеләр тыела:Par12</p> <p>а) балалар һәм спорт майданчыкларын, стадионнарны, базарларны, сүдә нокталарын, кыр станокларын, терлекләр өчен утарларны, барлык төр машиналар һәм</p>	
--	---	--

	<p>механизмнар гаражларын һәм стоянкаларын, гражданнарның бакчачылык яисә үз ихтыяжлары өчен бакчачылык яисә яшелчәчелек алып бару территориясе чикләрендә урнашкан бакчачылык һәм күчемсез мөлкәтнең башка объектларын, шул исәптән индивидуаль торак төзелеше объектларын (электр тапшыруының һава линияләренең сак зоналарында) урнаштырырга;</p> <p>саклагычларны теләсә нинди, шул исәптән ягулык-майлау, материалларны кушарга яисә урнаштырырга;</p> <p>в) суднолар стоянкасы, барж һәм йөзмә краннар өчен причаллар корырга, якорьларны суднолардан ташларга һәм аларны бирелгән якорьлар, чылбырлар, лотлар, сүсләр һәм траллар белән (су асты электр линияләренең сак зоналарында) үтәргә.</p>	
--	--	--

Физик факторлардан яклау чаралары. Норматив таләпләр нигезендә генераль план тарафыннан электр магнит нурланышы чыганакларының йогынтысын киметү буенча түбәндәге чаралар каралган:

гамәлдәге торак төзелеше янында урнашкан электр магнит нурланышы чыганакларын инвентаризацияләү һәм комплекслы тикшерү уздыру;

электр линияләре буйлап саклау зоналарын оештыру һәм үтәү.

Төзелеш һәм инженерлык эшләрен үткәрү технологиясе радиоактив материаллар куллану каралмаганлыктан, радиация хәлен үзгәртү өчен сәбәпләр көтелми.

Торак йортлар һәм әйләнә-тирә мохит сыйфатының нормалаштырылган күрсәткечләре булган башка объектлар төзү өчен кишәрлекләр сайлаганда инженер-экологик тикшеренүләр кысаларында күздә тотыла торган төзелеш территориясендә гамма-фонга бәя бирергә кирәк.

2.5. линияләренң һәм элементә корылмаларының сак зоналары

Россия Федерациясе элементә линияләренең һәм корылмаларының саклау кагыйдәләре гамәлдәге кабельле, радиорелей һәм һава линияләренең сакланышын, элементә линияләренең һәм радиофикация линияләренең һәм шулай ук элементә корылмаларының, Россия Федерациясе үзара бәйләнгән элементә чөлтәренең нормаль эшләвен боза торган зарарлануын тәмин итү өчен кертеләләр, гражданнарның мәнфәгатьләренә, хужалык итүче субъектларның житештерү эшчәнлегенә, Россия Федерациясенә оборонага һәм иминлегенә зыян китерә.

Элемтә һәм радиофикация линияләренең кабельле һәм һава линияләре трассаларында махсус файдалану шартлары белән саклау зоналары билгеләнә:

- урман кишәрлекләрендә урнашкан торак пунктлардан читтә урнашкан жир асты элемтә линияләре һәм радиофикация линияләре өчен - “жир асты элемтә кабельләре”, һәм жир асты элемтә линияләре трассасыннан яисә һәр яктан кимендә 2 метр ераклыкта булган параллель туры белән билгеләнгән жир кишәрлекләре рәвешендә;

- суднолар йөри торган һәм эретеп ябыштырылган елгалар, күлләр, сусаклагычлар һәм каналлар (арыклар) аша күчкәндә, элемтә кабельләре өчен элемтә линияләре өчен һәм элемтә кабельләре өчен су өслегеннән алып төпкә кадәр булган су пространствосының барлык тирәнлектәге участоклары рәвешендә, параллель яссылыклар белән билгеләнә торган, һәр яктан 0,25 диңгез кабеле трассасыннан яки кабель трассасыннан елга, сусаклагыч һәм каналлар (каналлар) һәр яктан 100 метрга кадәр ераклыкта;

- кабельле элемтә линияләрендә - көчәйтү жайланмасы үзәгеннән һәм регенерацион пунктларыннан яки аларның жимерелү чикләреннән 3 метрдан да ким булмаган күләмдә һәм жир арты контурларыннан кимендә 2 метрдан ким булмаган ераклыктагы жир кишәрлекләре рәвешендә жир кишәрлекләре рәвешендә хезмәт итәргә тиешле тиешле булмаган көчәйтү линияләре һәм жир асты байлыктары өчен.

Элемтә линияләренең һәм корылмаларының саклау зоналары территориясеннән файдалану режимы Россия Федерациясе элемтә линияләрен һәм корылмаларын саклау кагыйдәләре (Россия Федерациясе Хөкүмәтенең 1995 елның 9 июнендәге карары белән раслаулар) белән билгеләнә. N 578) (Таблица 2.5.1).

2.5.1 нче таблица

Элемтә линияләренең һәм корылмаларының саклау зоналарыннан файдалану регламентлары

Зона исеме	Зонадан файдалану режимы	Норматив документлар
линияләренең һәм элемтә корылмаларының сак зонасы	<p>Саклау зоналары чикләрендә язмача ризалыгыннан башка һәм элемтә линиясен һәм радиофикация линиясен эксплуатацияләүче предприятие вәкилләренең, юридик һәм физик затларның булуы тыела:</p> <p>а) һәртөрле төзелеш, монтаж һәм шартлау эшләрен, жир механизмнары белән (барханнарның комлы зоналарыннан тыш) грунтны планировкалауны һәм жир эшләрен (тирәнлеккә сөрүдән тыш 0,3 метрдан артмаган) тормышка ашырырга;</p> <p>б) скважиналарны бораулауга, шурфованлауга, грунт пробаларын алуга, шартлату эшләрен башкаруга бәйле геологик төшерү, эзләү, геодезия һәм башка тикшеренү эшләрен башкарырга;</p>	<p>РФ Хөкүмәтенең 09.06.1995 N 578</p> <p>Россия Федерациясе элемтә линияләрен һәм корылмаларын саклау кагыйдәләре (утв.</p>

	<p>в) агач утырту, кыр станнарын урнаштыру, терлек асрау, материалларны, азык һәм ашламаларны кушу, учак яндыру, ату урыннары булдыру;</p> <p>г) автотранспорт үтү һәм туктап тору, тракторлар һәм механизмнар үткөрү, һава линияләре үткөргечләре астында элемент һәм радиофикация линияләре үткөргечләре астында габаритлы булмаган йөкләр озату, каналлар (арыклар) төзү, киртэләр һәм башка каршылыклар ясау;</p> <p>д) судноларны туктату, барж һәм йөзеп йөрүче краннар өчен причаллар корырга, төяү-бушату, су асты-бушату, су асты-су тирәнәйтү һәм жир казу эшләре, балык промысел участокларын бүлөп чыгарырга, балык табышы, башка су хайваннары чыгарырга, шулай ук су хайваннары балык тоту кораллары белән, су эчертү, су эчертү һәм эшкәртү, боз эзерләү. Судларга һәм башка йөзү чараларына якорьларны ташлау, якорьлар, чылбырлар, лотлар, сөйрәлүләр һәм траллар белән үтү тыела.</p> <p>е) электр тапшыру линияләрен, радиостанцияләрен һәм башка объектларны, электр магнит энергиясен чыгара һәм элемент һәм радиофикация линиясенә куркыныч йогынты ясып торган радиостанцияләрен төзүне;</p> <p>ж) жир асты элемент линияләрен узучы жир асты коммуникацияләрен коррозиядән саклау.</p> <p>Юридик һәм физик затлар өчен, аерым алганда, элемент һәм радиофикация линияләренен нормаль эшен бозарга мөмкин булган һәртөрле гамәлләрне башкару тыела, аерым алганда:</p> <p>а) элемент кабельләре салынган коллекторларны, коллекторларны, туннель метрополитенны һәм тимер юлларны яңадан урнаштыруны гамәлгә ашыру, элемент кабельләре салынган һава элемент линияләре һәм радиофикация линияләре баганалары урнаштырылган, техник корылмалар, радиорелеяле станцияләр, кабель эржәләре һәм бүлү тартмалары урнаштырылган, алдан заказчылар (төзүче) һәм корылмаларны алып чыкмаган, алар белән элемент һәм элемент линияләре урнаштырылган;</p> <p>б) элемент жир асты кабельле линияләренен трассаларын корып, элеге трассаларда вакытлыча складлар, химик актив матдәләр һәм сәнэгать, көнкүреш һәм башка чүп-чар калдыклары агып төшү урыннарын корырга, үлчәнгән, сигнал, кисәтү билгеләрен һәм телефон</p>	
--	---	--

	<p>коеларын ватарга;</p> <p>в) көчөйтөлө торган һәм регенерация пунктларының (жир өсте һәм жир асты) һәм радиореле станцияләренең һәм кабельле коеларның телефон канализациясе, бүлү шкафлары һәм кабельле эржэлэрнең ишекларен ачарга, шулай ук элемтә линияләренә кушылырга (бу сызыкларга хезмәт күрсәтүче затлардан тыш);</p> <p>г) элемтә линияләренең трассаларын, аларга техник персоналның ирекле керүенә комачаулап, борчырга;</p> <p>д) элемтә хезмәтләрәннән файдалану максатларында абонент телефон линиясенә һәм радиофикация линиясенә рөхсәтсез кушылырга;</p> <p>е) элемтә һәм радиофикация корымаларына (элемтә линияләренең терәкләрән һәм арматурасын зарарларга, чыбыкларны өзэргә, аларга чит предметлар һәм башкаларны жыярга) зыян китерергә мөмкин булган башка гамәлләр кылырга;</p>	
--	---	--

2.6. Сак зоналары һәм магистраль һәм сәнэгать торбаүткәргечләренә кадәр минималь ераклыктагы зоналар

Авыл жирлеге территориясендә магистраль нефть үткәргеч тармагы уза.

"СП 36.13330.2012 Кагыйдэлэр жыелмасы. Магистраль торбаүткәргечлэр. Никольский авыл жирлеге территориясе буйлап узучы магистраль нефть үткәргечлэр өчен СНиП 2.05.06-85*Актуальләштерелгән редакция түбәндөгә күләмдә билгеләнә: "Элмәт-Н.Новгород" магистраль нефть продуктлары үткәргече - 100 м, "Урта Идел Транснефтепродукты" ААЖнеке - "Элмәт-Н.Новгород" МНП ("Михайловка" ПС - "Ковали") ПС 109-230 км - 100 м, "Элмәт-Горький-2" МН (178-253 км) - "Реконструкция" МПП "Элмәт-Түбән Новгород" - 100 м. Авария хәлендәгә хәлләрдә шартлау куркынычы дәрәжәсен исәпкә алалар һәм жирлекләрнең төренә, биналарның төренә, торбаүткәргечләрнең диаметрын исәпкә алып, объектларны билгеләү төренә карап дифференциацияләнгәннәр.

Торба үткәргечләрнең зарарлану мөмкинлеген бетерү өчен (аларны прокладкаларның теләсә нинди рәвешендә) саклау зоналары билгеләнә. Торба үткәргечләрдән саклау зонасы күләме магистраль торба үткәргечләрне саклау кагыйдэләре (раслаулар) белән билгеләнә. Россиянең 1992 елның 22 апрелендәгә 9 нчы номерлы Дәүләт шәһәр техник күзәтчелеге карары белән коры жир буенча 25 м тәшкил итә.

Магистраль нефть үткәргечләрнең минималь ераклыклары зоналарыннан файдалану режимы 2.6.1 нче таблицада бирелгән.

2.6.1 нче таблица

Магистраль торба үткәргечләрнең минималь ераклыклары зоналарыннан файдалану регламентлары

№ т/б	Зона исеме	Файдалану режимы зоналар	Норматив документлар
1	Минималь ераклык зонасы	<p>Урнаштыру рәхсәт ителми:</p> <p>шәһәрләр һәм башка торак пунктлар;</p> <p>дача йортлары булган коллектив бакчалар;</p> <p>аерым сәнәгать һәм авыл хужалыгы предприятиеләрен;</p> <p>кошчылык фабрикалары, теплица комбинатлары һәм хужалыклары;</p> <p>сөт заводлары;</p> <p>файдалы казылмаларны эшкәртү карьерлары;</p> <p>гаражлар һәм автомобильләр өчен ачык тукталышлар;</p> <p>халык күпләп жыела торган аерым биналар (мәктәпләр, хастаханәләр, балалар бакчалары, вокзаллар һ.б.);</p> <p>3 катлы һәм югарырак торак биналар;</p> <p>тимер юл станцияләре; аэропортлар; диңгез һәм елга портлары һәм пристаньнары; гидро-, электростанцияләр; диңгез һәм елга транспортының гидротехник корылмалары;</p> <p>су үткәрү корылмаларын һәм насос станцияләрен;</p> <p>1000 м³ дан артык саклана торган жиңел кабынып китүчән һәм янучан сыеклыклар һәм газлар складлары; автомобильләргә ягулык салу станцияләре һ.б.</p>	<p>"СП 36.13330.2012 Кагыйдәләр жыелмасы. Магистраль торбаүткәргечләр. СНиП актуаль редакциясе 2.05.06-85*"</p>
2	Саклау зонасы	<p>Торба үткәргечләрнең сак зоналарында торбаүткәргечләрнең нормаль эксплуатациясен боза алырлык яисә аларны зарарларга китерерлек һәртөрле гамәлләр башкару тыела,</p>	<p>"магистраль торбаүткәргечләрне саклау кагыйдәләре" (раслаулар. РФ</p>

	<p>аерым алганда:</p> <p>таныту һәм сигнал билгеләрен, контроль-үлчәү пунктларын күчерергә, күмәргә һәм сындырырга;</p> <p>люклар, бикләрне ачарга һәм кабельле элементнең хезмәт күрсәтә торган көчәйтү пунктлары, линия арматурасы узеллары, катод һәм дренаж саклау станцияләре, линия һәм карау коелары һәм башка линия җайланмалары ачарга, краннар һәм задвижкаларны ачарга һәм ябарга, элементә, энергия белән тәэмин итү һәм телемеханика торбаүткәргечләренә өзәргә яисә кертергә;</p> <p>һәртөрле чүплекләр корырга, кислота, тоз һәм селте эремәләрен агызырга;</p> <p>яр буе ныгыту корылмаларын, су үткәрү җайланмаларын, жир һәм башка корылмаларны жимерүдән саклый торган торба үткәргечләренә, ә янәшәдәге территорияне һәм әйләнә-тирә урынны - авария хәлендәге транспортлана торган продукцияне ташудан жимерергә;</p> <p>якорьларны ташларга, бирелгән якорьлар, чылбырлар, лотлар, волокушалар һәм траллар белән узарга, төпләндерү һәм жир казу эшләрен башкарырга;</p> <p>ут кабызырга һәм нинди дә булса ачык яки ябык ут чыганаclarын урнаштырырга.</p> <p>Торба үткәргечләренә сак зоналарында торба үткәргеч транспорты предприятиеләренә язмача рөхсәтәннән башка түбәндәгеләр тыела:</p> <ul style="list-style-type: none"> - теләсә нинди корылмалар һәм корылмалар төзәргә, - агачлар һәм куаклар утыртырга, куаклар һәм салам җыярга, коновязлар урнаштырырга, терлек асарга, балык промысел участкалары бүлеп бирергә, балык, шулай ук су хайваннары һәм үсемлекләре табышы житештерергә, су эчәргә, казылык һәм боз эзерләргә; - торба үткәргечләр трассасы аша юлларны һәм 	<p>Энергетика министрлығы 29.04.1992, РФ Дәүләт шәһәр техник күзәтчелегенә 22.04.1992 N 9 нчы карары ("Коммуникацияләре бер техник коридорда уза яки кисешә торган предприятиеләренә үзара мөнәсәбәтләре турындагы нигезләмә" белән бергә)</p>
--	---	--

	<p>кичүләрне төзөргә,</p> <ul style="list-style-type: none"> - автомобиль транспорты, тракторлар һәм механизмнар стоянкалары корырга, - бакчалар һәм яшелчә бакчалары урнаштырырга; - мелиоратив жир эшләре башкарырга, сугару һәм киптерү системалары төзөргә; - һәртөрле ачык һәм жир асты, тау, төзелеш, монтаж һәм шартлату эшләрен, грунт планировкасын һ.б. житештерүне; - скважиналар, шурфлар төзү һәм туфрак пробалары алу (туфрак үрнәкләреннән тыш) белән бәйлә геологик-төшерү, геологик разведка, эзләү, геодезик һәм башка тикшеренү эшләрен башкарырга. 	
--	---	--

2.7. Газ бүлү чөлтәрләренәң сак зоналары

Никольский авыл жирлегә территориясендә газ бүлү чөлтәрләренәң берничә тармаклы газүткәргече уза, шулай ук ГРП урнашкан. "СП 62.13330.2011" нигезендә. Кагыйдәләр жыелмасы. Газ-бүлү системалары. Карала торган территориядә узучы 0,3-0,6 Мп басымындагы жир асты газүткәргечләреннән чыгып, 7 м тәшкил итүче биналар һәм корылмаларның фундаментларына кадәр минималь ераклык билгеләнә. СП нигезендә ГРПтан минималь ераклык 62.13330.2011 10 метр тәшкил итә.

Газ бүлү чөлтәрләрен саклау кагыйдәләре нигезендә (РФ Хөкүмәтенәң 2000 елның 20 декабрәндәгә 878 номерлы карары нигезендә) газ бүлү чөлтәрләре өчен түбәндәгә саклау зоналары билгеләнә:

- а) тышкы газүткәргечләр трассасы буйлап - газүткәргечнәң һәр ягыннан 2 метр ераклыкта уза торган шартлы сызыклар белән чикләнгән территория рәвешендә;
- б) полиэтилен торбалардан жир асты газүткәргечләре трассалары буйлап, газүткәргеч трассасын билгеләү өчен, бакыр үткәргеч торбалардан 3 метр ераклыкта һәм капма-каршы яктан 2 метр ераклыкта уза торган шартлы сызыклар белән чикләнгән территория рәвешендә;
- в) торбалар материалына бәйсез рәвештә мәңгелек тунган йөкләрдә тышкы газүткәргечләр трассалары буйлап - газүткәргечнәң һәр ягыннан 10 метр ераклыкта уза торган шартлы сызыклар белән чикләнгән территория рәвешендә;
- г) аерым газ регулятор пунктлары тирәсендә - әлегә объектлар чикләреннән 10 метр ераклыкта үткәрелгән йомык линия белән чикләнгән территория рәвешендә. Биналарга төзелгән газ көйләү пунктлары өчен саклау зонасы регламентланмый;

д) газүткәргечләрнең су асты кичүләре буйлап суднолар йөри торган һәм эретмәле елгалар, күлләр, сусаклагычлар, каналлар - су өслегеннән су өслегенә кадәр 100 м ераклыктагы параллель ясылыклар арасында төзелгән су пространство участогы рәвешендә, газүткәргечнең һәр ягыннан 100 м га кадәр;

е) урманнар һәм агач-куак үсемлекләр буйлап уза торган бистәара газүткәргечләр трассасы буйлап - 6 метр киңлектәге просек рәвешендә, газүткәргечнең һәр ягыннан 3 метр. Газүткәргечләрнең жир өсте участоклары өчен агачлардан алып торба үткәргечкә кадәр ара газүткәргечне эксплуатацияләүнең бөтен срогы дәвамында агачларның биеклегеннән ким булмаска тиеш.

Газ бүлү чөлтәрләренең саклау зоналарыннан файдалану регламентлары 2.7.1 нче таблицада күрсәтелгән.

2.7.1 нче таблица

Газ бүлү чөлтәрләренең саклау зоналарыннан файдалану регламентлары

Зона исеме	Зонадан файдалану режимы	Норматив документлар
Газ бүлү чөлтәрләренең сак зоналары	<p>Газ бүлү чөлтәрләренең саклау зоналарына керә торган жир кишәрлекләренә аларның зарарлануын кисәтү яисә аларны нормаль эксплуатацияләү шартларын бозу максатларында газ бүлү чөлтәрләренең сак зоналары чикләрендә урнашкан жир кишәрлекләренең милекчеләре, хужалары яисә алардан файдаланучы юридик һәм физик затларга, торақ-граждан һәм житештерү билгеләнешендәге объектларны, инженерлык, транспорт һәм социаль инфраструктура объектларын, күрсәтелгән жир кишәрлекләре чикләрендә теләсә нинди хужалык эшчәнлеген гамәлгә ашыручы юридик һәм физик затларга чикләүләр (йөкләүләр) урнаштырыла:</p> <ul style="list-style-type: none"> - торақ-граждан һәм житештерү билгеләнешендәге объектлар төзүгә; - эксплуатация оешмалары белән килештереп, газ бүлү чөлтәрләре булган күперләренә, коллекторларны, автомобиль һәм тимер юлларны алдан чыгармыйча сүтүгә һәм реконструкцияләргә; - газ бүлү чөлтәрләрен жимерүдән саклый торган яр ныгыту корылмаларын, су үткөрү жайланмаларын, жир һәм башка корылмаларны жимерүгә; - танып белү билгеләрен, контроль-үлчәү пунктларын һәм газ бүлү чөлтәрләренең башка жайланмаларын күчәргә, зарарларга, күмүргә һәм юк итүгә; - чүплекләр һәм складлар корырга, кислота, тоз, селте һәм башка химик актив матдәләр эремәләрен аерырга; 	<p>РФ Хөкүмәтенең 20.11.2000 N 878 (ред. от 17.05.2016) "Газ бүлү чөлтәрләрен саклау кагыйдәләрен раслау турында"</p>

	<ul style="list-style-type: none"> - саклау зоналарын борчырга һәм йөкләргә, эксплуатация оешмалары персоналының газ бүлү челтәрләренә керүенә, хезмәт күрсәтү һәм газ бүлү челтәрләре зарарлануларын бетерүгә каршылык күрсәтергә; - ут кабызырга һәм ут чыганаclarын урнаштырырга; - авыл хужалыгы һәм мелиорация кораллары һәм 0,3 метрдан артык тирәнлектә механизмнар белән баз казырга, туфрак казырга һәм эшкәртергә; - газ көйләү пунктларының, катод һәм дренаж саклау станцияләренә, жир асты коелары люкларының калиткаларын һәм ишекләрен ачарга, электр белән тәэмин итү чараларын, яктырту һәм телемеханика системаларын кертәргә яисә сүндерергә; - газ бүлү челтәрләре биналарына һәм терәкләргә, жир өсте газүткәргечләренә, коймаларга, башка әйберләргә, баскычларга тыгарга, бәйләргә, аларга менәргә; - үз белдегә белән газ бүлү челтәрләренә тоташырга. 	
--	--	--

2.8. Су саклау зоналары, яр бие яклау зоналары һәм яр бие полосалары

Авыл жирлегенә су объектларында суның сыйфаты атмосфера явым-төшемнәре, чистартылмаган ташландык сулар, торак пунктлар территорияләренән өске агым, авыл хужалыгы жирләре, шулай ук туфрак эрозиясе йогынтысында формалаша.

Елгаларны авыл жирлеге чикләрендә төп пычратучылар - авыл хужалыгы житештерүе объектлары һәм халыктан барлыкка килә торган агым сулары.

Авыл хужалыгы предприятиеләре тарафыннан эрозиягә каршы агротехник чараларны үтәмәү, туфракны эшкәртү, су объектлары янындагы жирләренә сөрү, минераль ашламалар һәм пестицидларны чамадан тыш күп кертү дә сулыкларны пычратуга китерә.

Жир өсте һәм жир асты суларының пычрануында халыктан хасил булган агымлы сулар зур роль уйный, чөнки авыл жирлегенә торак пунктларында үзәкләштерелгән канализация һәм чистарту корылмалары системасы юк. Канализация булмау сәбәпле, халыктан чыккан агынты сулар чокырлар, түбәнәйтелгән рельеф участоклары, кече елгаларга агып төшә. Яңгыр сулары агынтыларын өске су объектлары кабул итә.

Жир өсте һәм жир асты суларын пычратуның тагын бер чыганагы-авыл жирлегенә терлекчелек фермалары, алар локаль чистарту корылмалары белән тәэмин ителмәгән.

Авыл жирлегендә су саклау зоналары режимнарын үтәмәү өске суларны саклау өлкәсендә төп проблема булып тора. РФ Су кодексы таләпләрен бозып, өске су объектларының су саклау зоналарында авыл жирлегенә торак пунктларында анализланмаган торак төзелеше, авыл хужалыгы житештерүе объектлары урнашкан.

РФ Су кодексының 65 статьясы нигезендә су саклау зоналары булып дингез, елгалар, инешләр, каналлар, күлләр, сусаклагычлар яр бие линиясенә тоташкан һәм аларда

күрсәтелгән су объектларының пычрануын, чүпләнүен, ләм утыруын, су биологик ресурсларының һәм хайваннар һәм үсемлекләр дөньясының башка объектларының яшәү тирәлеген саклап калу максатларында хужалык һәм башка эшчәнлекне гамәлгә ашыруның махсус режимы билгеләнә торган территорияләр тора.

Күлнең, сусаклагычның су саклау зонасы киңлеге, сазлык эчендә урнашкан күлдән яисә акваториясә 0,5 квадрат километрдан кимрәк булган күлдән, сусаклагычтан тыш, 50 м ераклыкта билгеләнә. Су агымында урнашкан сусаклагычның су саклау зонасы киңлеге бу сулыкның су саклау зонасының тигез киңлеге белән билгеләнә.

Елгаларның яисә инешләрнең су саклау зонасы киңлеге аларның елгалар яисә инешләр өчен озынлыктагы чишмәдән билгеләнә:

ун километрга кадәр - илле метр күләмендә;

уннан алып илле километрга кадәр - йөз метр күләмендә;

илле километрдан һәм аннан да күбрәк - ике йөз метр күләмендә.

Елга, чишмә башыннан алып елга тамагына кадәр ун километрдан кимрәк булган инеш өчен су саклау зонасы яр бие яклау полосасы белән туры килә. Елганың, инешнең чишмә башлары өчен су саклау зонасы радиусы илле метр күләмендә билгеләнә.

Су саклау зоналары чикләрендә хужалык һәм башка эшчәнлеккә өстәмә чикләүләр кертелә торган территорияләрдә яр бие яклау полосалары урнаштырыла.

Яр бие яклау полосасының киңлеге су объекты ярының текәлегенә бәйле рәвештә билгеләнә һәм кире авыш өчен 30 м яисә кире авыш өчен 0°, 40 м тәшкил итә һәм 3° һәм аннан да ныграк авышу өчен 50 м тәшкил итә.

Елга, чишмә башыннан алып инешкә кадәр 10 км дан да кимрәк булган инеш өчен су саклау зонасы яр бие яклау полосасы белән туры килә. Елганың, инешнең чишмә башлары өчен су саклау зонасы радиусы 50 м күләмендә билгеләнә.

Гомуми файдаланудагы су объектының яр бие линиясә буйлап гомуми файдалану өчен билгеләнгән яр бие полосасы билгеләнә. Су объектларының яр бие полосасының киңлеге 20 м тәшкил итә, моңа каналларның, шулай ук елгаларның һәм инешләрнең яр бие полосалары 10 км га кадәр сузылган (5 м). Гражданнарның су объектына ирекле керүен тәэмин итү максатларында яр бие полосасы төзелә алмый.

Шулай итеп, Куйбышев сусаклагычындагы су саклау зонасы күләме 200 м, инеш һәм күлләр 50 м тәшкил итә. Елгаларның һәм күлләрнең яр бие яклау полосалары 50 м, Куйбышев сусаклагычы - 200 м тәшкил итә. Куйбышев сусаклагычының һәм күлнең яр бие полосалары 20 м, инешләр 5 м күләмендә кабул ителгән.

Су саклау зоналарыннан, яр бие яклау һәм яр бие полосаларыннан файдалану регламентлары 2.8.1 нче таблицада күрсәтелгән.

2.8.1 нче таблица

Су саклау зоналарыннан, яр бие зоналарыннан файдалану регламентлары
су объектларының яклау һәм яр полосалары

Зона исеме	Зонадан файдалану режимы	Норматив документлар
Су саклау зонасы	<p>Су саклау зоналары чикләрендә түбәндәгеләр тыела:</p> <p>туфракның ундырышлылыгын көйләү максатларында агып төшүче сулардан файдалану;</p> <p>зиратларны, үлэт базларын, житештерү һәм куллану калдыкларын урнаштыру объектларын, химик, шартлаткыч, агулы матдәләрне, агуланучы һәм агулы матдәләрне, радиоактив калдыкларны күмү пунктларын урнаштыру, шулай ук зарарлы матдәләр белән пычратучы территорияне пычрату, аларны балыкчылык эһәмиятендәге су объектларында мөмкин булган иң чик концентрацияләр билгеләнмәгән; зарарлы организмнарга каршы көрәш буенча авиация чараларын күрү;</p> <p>Яр бие яклау транспорт чараларының (махсус транспорт чараларынан тыш) хәрәкәте һәм туктап торыуы, юлларда һәм махсус жиһазландырылган урыннарда аларның хәрәкәтеннән тыш; ягулык салу станцияләрен, ягулык-майлау материаллары складларын төзү һәм реконструкцияләү (автомобильләргә ягулык салу станцияләре, ягулык-майлау материаллары складлары портлар территорияләрендә, эчкә су юлларының инфраструктурасында, шул исәптән аз суднолар, федераль иминлек хезмәте органнары объектларында туктап тору базаларында (корылмаларда), транспорт чараларын техник карау һәм ремонтлау өчен кулланыла торган техник хезмәт күрсәтү станцияләрендә, транспорт чараларын гамәлгә ашыру; химик химик химик һәм агрохимикатларны саклау (махсуслаштырылган агроцидларда саклау очракларынан тыш) саклау, агроцидлар чикләрендә саклагыч яр буйларында һәм агроцидларны саклау; агроцидлар чикләрендә саклагыч ком полосаларын урнаштыру; агроцидларны һәм саклагыч урыннарда ком полосаларын урнаштыру;</p> <p>агым суларны, шул исәптән дренаж суларны агызу;</p> <p>гомумтаралган файдалы казылмаларны разведкалау һәм чыгару (гомумтаралган файдалы казылмаларны разведкалау һәм чыгаруны файдалы казылмаларның башка төрләрен разведкалау һәм чыгаруны гамәлгә ашыручы жир асты байлыктарынан файдаланучылар тау токымнарының жир асты байлыктары һәм (яисә) геологик бүлеп бирүләренң жир асты байлыктары турындагы РФ законнары нигезендә аларга бирелгән чикләрдә, РФ канунының 21.02.1992 елгы 19.1 статьясы нигезендә</p>	Россия Федерациясе Су кодексы

расланган техник проект нигезендә, бирелгән чикләрдә гамәлгә ашырган очрактардан тыш. [garantF1://10004313.7](#)[garantF1://10004313.191](#) N 2395-I "Жир асты байлыктары турында").

Су саклау зоналары чикләрендә, су объектларын пычранудан, чүпләнүдән, ләм утырудан һәм сулыкларны саегудан саклауны тәэмин итә торган корылмалар белән су кануннарына һәм әйләнә-тирә мохитне саклау өлкәсендәге кануннарга ярашлы рәвештә, мондый объектларны проектлау, төзү, реконструкцияләү, эксплуатациягә кертү, хужалык һәм башка объектларны эксплуатацияләү рөхсәт ителә. Су объекттын пычранудан, чүпләнүдән, ләм утырудан һәм суларны ярлыландырудан саклауны тәэмин итә торган корылма төрен сайлау әйләнә-тирә мохитне саклау өлкәсендәге кануннар нигезендә билгеләнгән пычраткыч матдәләр, башка матдәләр һәм микроорганизмнарны ташлауның мөмкин нормативларын үтәү зарурлыгын исәпкә алып гамәлгә ашырыла. Әлеге статья максатларында су объектларын пычранудан, чүпләнүдән, ләм утырудан һәм суларны ярлыландырудан саклауны тәэмин итә торган корылмалар дигәндә түбәндәгеләр аңлашыла:

- 1) үзәкләштерелгән су чыгару системалары (канализацияләр), явым-төшем суларын агызу өчен үзәкләштерелгән су чыгару системалары;
- 2) агып төшүче суларны үзәкләштерелгән су чыгару системаларына (шул исәптән яңгыр суларын, кар суларын, инфильтрация, су сиптерү һәм дренаж суларын) жибәрү (агызу) корылмалары һәм системалары, әгәр алар шундый суларны кабул итү өчен билгеләнгән булса;
- 3) агып төшүче суларны (шул исәптән яңгыр суларын, кар суларын, инфильтрация, су сиптерү һәм дренаж суларын) чистарту өчен аларны чистартуны әйләнә-тирә мохитне саклау өлкәсендәге законнар таләпләре нигезендә билгеләнгән нормативлардан чыгып тәэмин итүче локаль чистарту корылмалары;
- 4) житештерү һәм куллану калдыкларын жыю корылмалары, шулай ук агып төшүче суларны (шул исәптән яңгыр суларын, кар суларын, инфильтрация суларын, су юу һәм дренаж суларын) су үткәрми торган материаллардан ясалган приемникларга жибәрү (агызу) өчен корылмалар һәм системалар;
- 5) су объектларын һәм аларга якин территорияләрне нефть һәм нефть продуктлары агышыннан һәм әйләнә-тирә

	мохиткә башка тискәре йогынтыдан яклауны тәэмин итә торган корылмалар.	
Яр буен саклау полосасы	<p>Яр буе саклау полосалары чикләрендә су саклау зоналары өчен билгеләнгән чикләүләр белән беррәттән тыела:</p> <p>жирләрне сөрү;</p> <p>юыла торган грунтларның өемнәрен урнаштыру;</p> <p>авыл хужалыгы терлекләрен көтү һәм алар өчен жәйге лагерьлар, ванналар булдыру.</p> <p>Су объектларының су саклау зоналары чикләрен һәм яр буе яклау полосалары чикләрен билгеләү, шул исәптән жирлектә махсус мәгълүмат тамгалары ярдәмендә билгеләнү, Россия Федерациясе Хөкүмәте тарафыннан билгеләнгән тәртиптә гамәлгә ашырыла.</p>	Россия Федерациясе Су кодексы
Яр буе полосасы	<p>Һәр гражданин гомуми файдаланудагы су объектларының яр буе полосасыннан, шул исәптән һавәскәр һәм спорт балыкчылыгы һәм йөзү чараларын жәлеп итү өчен, файдаланырга (механик транспорт чараларын кулланмыйча) хокуклы.</p> <p>Россия Федерациясе Су кодексы нигезендә билгеләнгән яр буе полосасы чикләрендә жир кишәрлекләрен хосусыйлаштыру тыела.</p>	Россия Федерациясе Су кодексы

2.9. Су белән тәэмин итү һәм эчәргә яраклы суүткәргечләр чыганаclarын санитар саклау зоналары

Никольский авыл жирлеген су белән тәэмин итүнең төп чыганагы - жир асты сулары. Халык су жыю скважиналарыннан, индивидуаль скважиналардан су куллана.

Авыл жирлеге территориясендә су белән тәэмин итүнең жир асты чыганаclarы - су жыю скважиналары урнашкан, алардан СанПиН 2.1.4.1110-02 «Эчү өчен билгеләнгән су белән тәэмин итү һәм суүткәргечләр чыганаclarын санитар саклау зоналары» билгеләнергә тиеш.

Авыл жирлеге территориясендә Идел буе федераль округы буенча жир асты байлыкларыннан файдалану департаментының Татарстан Республикасы буенча геология һәм лицензияләү бүлеге (Татнедра) карамагындагы Столбище жир асты суларының санитар саклау зоналарының өченче поясы урнашкан. Казан шәһ., Нурсолтан Назарбаев ур., 15 й.

Эчә торган су белән тәэмин итү чыганаclarының санитария саклау зоналары өч пояс составында оештырыла.

Беренче пояс (катгый режимлы) суалгычларның урнашу территориясен, барлык суүткәргеч корылмаларның һәм суүткәргеч каналның урнашу майданнарын үз эченә ала. Аның билгеләнеше - очраклы яки аңлы рәвештә пычранудан һәм зарарланудан су алу һәм су жыю корылмалары урынын яклау. Икенче һәм өченче поясларны (чикләүләр поясын) су белән тәмин итү чыганакларының пычрануын кисәтү өчен билгеләнгән территорияне кертәләр.

Никольский авыл жирлеген су белән тәмин итү системасы корылмалары турында гомуми мәгълүмат 2.9.1 нче таблицада бирелгән.

2.9.1 нче таблица

Су жыю скважиналары турында гомуми мәгълүмат

Объект исеме	Кадастр номеры	БДКМР белешмәләре буенча жирләр категориясе
Никольский ав.		
Су жыю башнясы булган су жыю скважинасы	16:24:050101:385	Торак пунктлар жирләре
Су жыю башнясы булган су жыю скважинасы	16:24:050101:167	Торак пунктлар жирләре
Су жыю скважинасы	16:24:050101:1036	Торак пунктлар жирләре
Яңа Алан		
Су жыю башнясы булган су жыю скважинасы	16:24:050701:79	Торак пунктлар жирләре
Су жыю башнясы булган су жыю скважинасы	16:24:050701:79	Торак пунктлар жирләре
Торак пунктлар чикләреннән тыш урнашкан су жыю скважиналары һәм су жыю башнялары		
Су жыю башнясы булган су жыю скважинасы	Кадастр кварталының бер өлеше 16:24:050801	-
Су жыю башнясы булган су жыю скважинасы	16:24:050802:4	Авыл хужалыгы билгеләнешендәге жирләр
Су жыю скважинасы	ЗУ өлеше 16:24:050801:2385	Авыл хужалыгы билгеләнешендәге жирләр

Су жыю скважинасы 4 данә.	ЗУ өлеше 16:24:050802:4 68	Авыл хужалыгы билгеләнешендәге жирләр
Су жыю скважинасы	ЗУ өлеше 16:24:254001:8 79	Авыл хужалыгы билгеләнешендәге жирләр
Су жыю скважинасы	ЗУ өлеше 16:24:254001:1 454	Авыл хужалыгы билгеләнешендәге жирләр
Су жыю скважинасы	Кадастр кварталының бер өлеше 16:24:254001	-
Су жыю скважинасы	ЗУ өлеше 16:24:254001:1 38	Авыл хужалыгы билгеләнешендәге жирләр
Су жыю скважинасы	Кадастр кварталының бер өлеше 16:24:255101	-
Су жыю скважинасы	ЗУ өлеше 16:24:255101:1 089	Авыл хужалыгы билгеләнешендәге жирләр
Су жыю скважинасы	ЗУ өлеше 16:24:255001:1 442	Авыл хужалыгы билгеләнешендәге жирләр
Су жыю скважинасы	ЗУ өлеше 16:24:255001:1 441	Авыл хужалыгы билгеләнешендәге жирләр
Су жыю скважинасы	ЗУ өлеше 16:24:255001:1 326	Авыл хужалыгы билгеләнешендәге жирләр
Су жыю скважинасы	Кадастр кварталының бер өлеше 16:24:254401	-
Су жыю скважинасы	ЗУ өлеше 16:24:254301:5 29	Авыл хужалыгы билгеләнешендәге жирләр

Су жыю скважинасы	ЗУ өлеше 16:24:254301:5 29	Авыл хужалыгы билгеләнешендәге жирләр
Су жыю скважинасы	16:24:254601:2 33	Авыл хужалыгы билгеләнешендәге жирләр
Су жыю скважинасы	Кадастр кварталының бер өлеше 16:24:090603	-
Су жыю скважинасы 3 данә.	ЗУ өлеше 16:24:260201:3 13	Урман фонды жирләре
Су жыю скважинасы	Кадастр кварталының бер өлеше 16:24:260201	-

Татарстан Республикасы Экология һәм табигый ресурслар министрлыгы тарафыннан 2021 елның 16 11 декабрендәге су жыю скважиналары координатлары бирелгән.

Татарстан Республикасы Экология һәм табигый ресурслар министрлыгы тарафыннан 2021 елның 16 11 декабрендәге мәгълүматларга караганда, авыл жирлегә территориясендә өч пояс составындагы санитар саклау зоналары «Волна» ял базасының су жыю скважинасыннан «Дәүләт гамәли оптика институты фәнни житештерү берләшмәсе» ААЖдә урнаштырылган. Санитария саклау зонасы проекты нигезендә, жир асты суларының якланганлыгын исәпкә алып, су алу корылмасының санитар саклау поясының I күләме 30 м, II пояс - 71 м тәшкит итә. III сулык алу поясы 354 м тәшкит итә.

Су алу скважиналары өчен эшләнгән санитария зоналары проектлары булмау сәбәпле, СанПиН 2.1.4.1110-02 нигезендә генераль план нигезендә, жир асты суларының якланганлыгын исәпкә алып, 50 м тәшкит итүче санитария саклау зонасының беренче поясы күләмнәре кабул ителде. Су белән тәмин итү чыганакалары белешмәләре өчен икенче һәм өченче поясларның чикләре исәп-хисап ясарга кирәк.

Хужалык-эчәргә яраклы максатларда шулай ук санитария сагының билгеләнгән зоналары булмаган чишмә дә файдаланыла. Чишмә өчен эшләнгән санитария саклау зоналары проектлары булмау сәбәпле, СанПиН 2.1.4.1110-02 нигезендә генераль план нигезендә, жир асты суларының яклануын исәпкә алып, 50 м тәшкит итүче санитария саклау зонасының беренче поясы күләме кабул ителде. Әлеге су белән тәмин итү чыганагы өчен икенче һәм өченче поясларның чикләре исәп-хисап ясарга кирәк.

Өч поясның һәрберсендә махсус режим билгеләнә һәм суның сыйфаты начараюны кискәтүгә юнәлдерелгән чаралар комплексы билгеләнә (2.9.2 таблица).

2.9.2 нче таблица

Эчэ торган су белэн тээмин итү чыганакларын санитар саклау зоналарын файдалану регламентлары

Зона исеме	Зонадан файдалану режимы	Норматив документлар
<p>Эчэ торган су белэн тээмин итү чыганакларын санитар саклау зонасы</p>	<p>Беренче пояс буенча чаралар:</p> <ul style="list-style-type: none"> - ЗСОның беренче поясы территориясе аның чиклэрэннән өстән-өстән агып чыгу өчен планлаштырылырга, яшеллэндерелергә, киртэләнергә һәм сак белэн тээмин ителергә тиеш. Корылмаларга юллар каты өслекле булырга тиеш. - югары көпшәле агачлар утырту, суүткәргеч корылмаларны эксплуатацияләүгә, реконструкцияләүгә һәм киңәйтүгә турыдан-туры катнашы булмаган барлык төзелеш төрләре, шул исәптән төрле билгеләнештәге торба үткәргечләр салу, торак һәм хужалык-көнкүреш биналарын урнаштыру, кешеләрнең яшәве, агулы химикатлар һәм ашламалар куллану. - биналар агып төшүче суларны якындагы көнкүреш яки житештерү канализациясе системасына, яки II пояс территориясендә санитар режимны исәпкә алып, I поястан читтә урнашкан чистарту корылмаларының жирле станцияләренә тоташтырылган канализация белән жиһазландырылган булырга тиеш. Аерым очрактарда гына канализация булмаганда, су үткәрми торган чистартылмаган һәм көнкүреш калдыклары, аларны чыгарганда, ЗСОның беренче поясы территориясен пычратуны булдырмый торган урыннарда урнаштырылырга тиеш. - Санитария саклау зоналарының беренче поясында урнашкан су үткәргеч корылмалар, шартлаулар һәм скважиналар тамаклары аша эчэ торган суны пычрату мөмкинлеген булдырмау, резервуарларның люклары һәм агып төшэ торган торбалар һәм насослар агызу жайланмаларын исәпкә алып жиһазландырылырга тиеш. - Барлык су жыю жайланмалары су үткәргечен эксплуатацияләгәндә проект житештерүчәнлегенә туры килэ торган факттагы дебитның ЗСО чиклэрен проектлаганда һәм нигезләгәндә каралган булуын системалы тикшереп тору өчен аппаратура белән жиһазланган булырга тиеш. 	<p>СанПиН 2.1.4.1110-02 «Эчэр өчен билгеләнгән су белэн тээмин итү һәм суүткәргечләр чыганакларын санитар саклау зоналары»</p>

	<p>Икенче һәм өченче пояслар буенча чаралар:</p> <ul style="list-style-type: none"> - сулы горизонтларны пычрату мөмкинлеге өлешендә куркыныч тудыручы барлык иске, эшсез, дефектлы яисә дәрәс файдаланылмый торган скважиналарны ачыклау, тампонлау яисә торгызу. - яңа скважиналар бораулау һәм туфрак катламын бозуга бәйлә яңа төзелеш дәүләт санитар-эпидемиологик күзәтчеләге үзәге белән мәжбүри килештереләп башкарыла. - Югалган суларны жир асты офыкларына, каты калдыкларны жир асты корылмаларына чыгаруны һәм жир асты байлыкларын эшләүне тыю. - ягулык складларын - майлау материаллары, агулы химикатлар һәм минераль ашламалар, промсток, шламасаклагычлар һәм жир асты суларын химик пычрату куркынычын тудыручы башка объектлар урнаштыруны тыю. <p>Мондый объектларны урнаштыру жир асты суларын файдаланганда гына, геологик контроль органнары бәяләмәсен исәпкә алып бирелгән дәүләт санитар-эпидемиологик күзәтчеләге үзәгенә санитар-эпидемиологик нәтижәсе булган очракта, су горизонтын пычранудан саклау буенча махсус чаралар башкарылган очракта гына, ЗСО өченче поясы чикләрендә рөхсәт ителә.</p> <ul style="list-style-type: none"> - жир өсте суларын саклауга карата гигиена таләпләре нигезендә кулланыла торган су горизонтлары белән турыдан-туры гидрологик бәйләнешкә ия булган өске суларны санитар саклау буенча кирәкле чараларны үз вакытында үтәү. <p>Шулай ук II пояс чикләрендә тыела:</p> <p>зиратларны, үлән базларын, ассенизация кырларын, фильтрлау кырларын, тирес саклагычларны, силос траншеяларын, терлекчелек һәм кошчылык предприятиеләрен һәм жир асты суларының микроб пычрануына бәйлә башка объектларны урнаштыру;</p> <ul style="list-style-type: none"> - ашламалар һәм агулы химикатлар куллану; - төп файдаланудагы һәм реконструкцияләүдәге 	
--	---	--

	урманнарны кисү.	
--	------------------	--

Хэзерге вакытта торак пунктларда су белән тээмин итү чыганаclarын санитар саклау зоналары территориясеннән файдалану режимы, тулаем алганда, үтэлә, әмма санитар саклау зоналары поясларында торак пунктларда торак төзелеше территорияләре урнашуын билгеләп үтәргә кирәк.

Жир өсте суларын һәм жир асты суларын саклау чаралары.

Никольский авыл жирлегә территориясенәң жир өсте һәм жир асты суларын анализлау нигезендә, су объектларыннан интенсив файдалану нәтижәсендә су сыйфатының начарауы гына түгел, су балансының состав өлешләренәң нисбәте, сулыкларның һәм су агымнарының гидрологик режимы да үзгәрә дигән нәтижә ясарга мөмкин.

Шуна бәйле рәвештә авыл жирлегенәң генераль планы буенча жир өсте суларын саклау буенча инженер-техник һәм оештыру-административ чаралар комплексы үткәрү тәкъдим ителә.

Су ресурсларын саклау һәм алардан нәтижәле файдалану буенча инженер-техник чаралар түбәндәгеләрне үз эченә ала:

- Россия Федерациясе Су кодексы таләпләре нигезендә су объектларын пычранудан, чүпләнүдән һәм суларны ярлыландыруны гарантияли торган барлык төзелә, урнаштырыла, реконструкцияләнә торган объектларны корылмалар белән тээмин итү;
- торак пунктларны су белән тээмин итү объектларын реконструкцияләү һәм яңарту;
- эчәргә яраклы су белән тээмин итүнең сыйфатын, шул исәптән технологик алымнарны кулланып, үзгәртү;
- су жыю скважиналарында суүткәргеч торбаларны ремонтлау һәм алмаштыру;
- канализация челтәрләре белән тээмин ителешнең процентын су үткәргечләр белән тээмин ителеш дәрәжәсенә кадәр житкерү;
- өске агымны оештыру;
- өске су объектларының су саклау зоналарында урнашкан торак территорияләрне беренчел канализация;
- торак пунктларында чистарту корылмалары булган хужалык-көнкүреш һәм яңгыр канализациясе челтәрләрен проектлау һәм төзү;
- авыл хужалыгы предприятиеләрен локаль чистарту корылмалары белән тээмин итү;
- канализация чистарту корылмалары төзегәндә юынты суларны киптерү һәм утырмаларны утильләштерү өчен җайланмаларны алдан карау урынлы.;
- авыл жирлегә территориясен җиһазлаучы кече елгалар һәм инешләр юлларын чистарту.

Оештыру-административ чаралар сыйфатында түбәндәге чараларны үткәрү тәкъдим ителә:

- авыл жирлегенәң барлык сулыкларын инвентарьлаштыру;

- Су һәм су тирәсендәге хайваннарның күпләп тупланган урыннарында агып төшүче теләсә нинди су суларын һәм калдыкларны ташлауны тыю;
- су белән тәэмин итүнең гамәлдәге чөптөрләрнең техник торышын мониторинглау чөптөрөн оештыру һәм үстерү, шулай ук жир өсте һәм жир асты суларын гидромониторинглау;
- авыл торак пунктлары һәм агросәнәгать комплексы предприятиеләре өчен эчә торган жир асты суларының ресурс базасын өйрәнү һәм яңадан житештерү буенча эзләү-бәяләү эшләрөн оештыру;
- халыкны эчә торган су белән тәэмин итә торган су алу жайланмалары белән файдаланыла торган жир асты суларын чыгару максатларында жир асты байлыктарынан файдалану хокукына лицензияләрне үз вакытында рәсмиләштерү – ;
- эчәргә яраклы су белән тәэмин итү чыганақларының икенче һәм өченче поясы чикләрөн исәпләү;
- чишмәләрне тикшерү һәм төзекләндерү;
- юынты суларны чистартуның заманча методларын һәм алдынгы технологияләрөн кертү, чистарту корылмаларынан явым-төшемнәрне зарарсызландыру һәм утильләштерү;
- эчәргә яраклы суның сыйфатына тышкы тискәре йогынтыны вакытында төшереп калдыру максатында жирлекне эчәргә яраклы су белән тәэмин итүнең барлык чыганақларын санитар саклау зонасында жир асты суларының торышын мониторинглауны оештыру;
- Россия Федерациясә Хөкүмәтенең 10.01.2009 ел, №17 карары белән расланган «жирлектә су саклау зоналары чикләрөн һәм су объектларының яр буге саклау полосалары чикләрөн билгеләү Кагыйдәләре» нигезендә, РФ Су кодексының 65 статьясы нигезендә, Су саклау зоналары һәм яр буге саклау полосалары чикләрөн билгеләү.;
- жирлектә су саклау зоналары чикләрөн һәм яр буге саклау полосаларында махсус мәгълүмат билгеләре беркетү;
- су саклау зоналары чикләрөндә урнашкан жир кишәрлекләрөн һәм башка күчемсез милек объектларын, жир өсте су объектларының яр буге саклау полосаларын һәм эчәргә яраклы су чыганақларын санитар саклау зоналарында файдалануның махсус хокукый режимын үтәү;;
- су хужалыгы системаларының куркынычсызлыгын тәэмин итү һәм алардан файдалану, агып төшүче суларның су объектларына зарарлы йогынтысын булдырмый калу;
- су объектларынан рациональ файдалану, аларны торгызу;
- Россия Федерациясә Су кодексы нигезендә су объектларын саклау буенча су хужалыгы чараларын һәм чараларны гамәлгә ашыру.

2.10. Урман фонды жирләре

Россия Федерациясе Урман кодексының 10 нчы маддәсе нигезендә, урман фонды жирләрендә урнашкан урманнар түбәндәге төрләргә бүленә:

- 1) яклау урманнары;
- 2) эксплуатацияләү урманнары;
- 3) резерв урманнар.

Никольский авыл жирлегә территориясендә яклау категорияле урманнар бүлеп бирелде.

Яклау урманнары, саклагыч, су саклау, санитария-гигиена, сәламәтләндрерү һәм урманнардан бер үк вакытта файдаланучы башка файдалы функцияләренә саклап калу максатларында үзләштерелергә тиеш, әгәр бу саклагыч урманнарны максатчан билгеләү һәм алар белән башкарыла торган файдалы функцияләр белән берләштерелгән очракта. Никольский авыл жирлегә территориясендә урманнарның түбәндәге категорияләре таралган:

- 1) су саклау зоналарында урнашкан урманнар;
- 2) табигать һәм башка объектларны яклау функцияләрен үтәүче урманнар:

- юллар һәм автомобиль юллары буйлап урманнарны яклау полосалары;

- яшел зоналар;

Аларны куллану, саклау, яклау, яңадан житештерү үзенчәлекләре 2.10.1 нче таблицада күрсәтелгән.

2.10.1 нче таблица

Урман фонды жирләреннән файдалану регламентлары

Зона исеме	Зонадан файдалану режимы	Норматив документлар
Саклау урманнары		
Яклаучы урманнарда аларның максатчан билгеләнеше һәм файдалы функцияләре белән ярашмый торган эшчәнлекне гамәлгә ашыру тыела.		РФ Урман кодексы 04.12.2006 № 200-ФЗ
Су саклау зоналарында урнашкан урманнар	Су саклау зоналарында урнашкан урманнарда түбәндәгеләр тыела: - агулы химик препаратлар куллану; - печәнлектән, умартачылыктан һәм товар аквакультурасыннан (товар балыкчылыгыннан) тыш, авыл хужалыгын алып бару; - урман плантацияләрен булдыру һәм эксплуатацияләү; капиталь төзелеш объектларын төзү һәм	Россия Федерациясе Урман кодексы

	<p>эксплуатацияләү, моңа велосипед һәм йөгерү юллары, линия объектлары, гидротехник корылмалар һәм нефть һәм табиғый газны геологик өйрәнү, разведкалау һәм чыгару өчен кирәкле объектлар керми.</p>	
<p>Табиғать һәм башка объектларны яклау функцияләрен башкаручы урманнар</p>	<p>Урман-парк зоналарында түбәндәгеләр тыела:</p> <ul style="list-style-type: none"> - урманнарны саклау һәм яклау өчен, шул исәптән фәнни максатларда, агулы химик препаратлардан файдалану; - аучылык хужалыгы өлкәсендә эшчәнлек төрләрен гамәлгә ашыру; - авыл хужалыгын алып бару; <p>файдалы казылмалар эзләү һәм чыгару;</p> <ul style="list-style-type: none"> - велосипед һәм йөгерү юлларыннан һәм гидротехник корылмалардан тыш, капитал төзелеш объектларын төзү. <p>Урман-парк зоналарында урнашкан урманнарны саклау максатларында мондый урманнар урнашкан жирләрдә коймалар торгызу рөхсәт ителә.</p> <p>Яшел зоналарда тыела:</p> <ul style="list-style-type: none"> - урманнарны саклау һәм яклау өчен, шул исәптән фәнни максатларда, агулы химик препаратлардан файдалану; - аучылык хужалыгы өлкәсендә эшчәнлек төрләрен гамәлгә ашыру; <p>файдалы казылмалар эзләү һәм чыгару;</p> <p>авыл хужалыгын алып бару, печән чабудан һәм умартачылыктан тыш, шулай ук печән һәм умартачылык максатларында киртәләр төзү дә керә;</p> <ul style="list-style-type: none"> - велосипед һәм йөгерү юлларыннан һәм гидротехник корылмалардан тыш, капитал төзелеш объектларын төзү. <p>авыл хужалыгын алып бару, печән чабудан һәм умартачылыктан тыш, шулай ук печән һәм умартачылык максатларында киртәләр төзү дә керә;</p> <ul style="list-style-type: none"> - гидротехник корылмалардан, элемент линияләреннән, электр тапшыру линияләреннән, 	<p>Россия Федерациясе Урман кодексы</p>

	<p>жир асты торбаүткәргечләрәннән тыш, капиталъ төзелеш объектларын төзү һәм эксплуатацияләү;</p> <p>- аучылык хужалыгы өлкәсендә эшчәнлек төрләрән гамәлгә ашыру, әгәр эшчәнлекнең күрсәтелгән төрләрән гамәлгә ашыру урман утыртмаларын кисүне үткәргүгә яисә аучылык инфраструктурасы объектларын булдыруга китерә икән.</p> <p>Урман-парк зоналарының, яшел зоналарның чикләрән үзгәртү аларның мәйданы кимүгә китерергә мөмкин, рөхсәт ителми.</p> <p>Урман-парк зоналарында функциональ зоналар, урман-парк зоналарының, яшел зоналарның мәйданы һәм чикләре Россия Федерациясә Хөкүмәтә билгеләгән тәртиптә билгеләнә.</p>	
--	---	--

2.11. Хайваннар дөньясы объектларын саклау

Торак пунктларны, предприятиеләрне, корылмаларны һәм башка объектларны урнаштырганда, проектлаганда, төзегәндә һәм реконструкцияләгәндә хайваннар дөньясын саклау өлкәсендәге норматив-хокукый актлар таләпләре нигезендә хайваннар дөньясы объектларының яшәү тирәлеген һәм аларның үрчү шартларын, симертү, ял итү һәм миграция юлларын саклау, шулай ук территорияләрнең һәм акваторияләрнең яклау участокларының кагылгысызлыгын тәмин итү буенча чаралар каралырга тиеш.

Житештерү процессларын башкарганда, шулай ук транспорт магистральләрән, торбаүткәргечләрне, элемтә һәм электр тапшыру линияләрән эксплуатацияләгәндә хайваннар дөньясын саклау һәм яклау үзенчәлекләре 2.11.1 таблицасында күрсәтелгән.

2.11.1 нче таблица

Хайваннар дөньясы объектларын һәм аларның яшәү тирәлеген саклау буенча гомуми таләпләр

Житештерү процессы	Житештерү процессларын гамәлгә ашырганда таләпләр	Норматив документлар
	<p>Хайваннар дөньясы объектларын һәм аларның яшәү тирәлеген саклау буенча хайваннар дөньясы объектлары үлемен булдырмауга юнәлдерелгән гомуми таләпләр Татарстан Республикасы Экология кодексында билгеләнгән. (11.12.2021 N 91 номерлы Татарстан Республикасы Законнары редакциясендә).</p> <p>Әлеге таләпләр барлык юридик затлар өчен милек рәвешләрәнә һәм ведомствога буйсынуга бәйсез рәвештә, вазыйфай затларга, шулай ук хужалык эшчәнлеген гамәлгә ашыручы физик затларга һәм индивидуаль эшкуарларга мәжбүри һәм Татарстан Республикасының бөтен территориясендә гамәлдә.</p>	<p>«Житештерү процессларын башкарганда, шулай ук транспорт магистральләрән , торбаүткәргечләрне, элемтә һәм электр тапшыру линияләрән</p>

<p>Сәнәгать һәм су хужалыгы процесслары</p>	<p>Сәнәгать һәм су хужалыгы процесслары, хайваннар дөньясы объектлары территориясенә үтеп керүгә комачаулаучы, киртэләр һәм жайланмалары булган, махсус жиһазландырылган житештерү майданчыкларында алып барылырга тиеш.</p> <p>житештерү майданчыгындагы зарарлы матдэләр һәм чимал йогынтысыннан хайваннар дөньясы объектларының үлемен булдырмау максатларында түбәндәгеләр тыела:</p> <p>материаллар һәм чималны махсус жиһазландырылган бетонлаштырылган һәм төзелгән канализация системасы булган майданчыклардан тыш сакларга;</p> <p>хужалык һәм житештерү агым суларын урынның рельефына агызырга;</p> <p>житештерү калдыкларын күпләп барлыкка китереп, турыдан-туры су куллану системаларынан һәм ресурс озату технологияләреннән файдалану;</p> <p>чыгарыла торган сыек һәм газ рәвешендәге чималны жыю, саклау һәм транспортлау герметизацияләнгән системаларынан тулысынча файдаланмаса;</p> <p>аларга кыргый хайваннар элөгүдән саклану системасы белән жиһазланмаган савытларны һәм резервуарларны куллану.</p>	<p>эксплуатацияләг эндә хайваннар дөньясы объектларының һәлак булуын булдырмау таләпләрен раслау турында» 1996 елның 13 августындагы 997 номерлы Россия Федерациясе Хөкүмәтенң карары, Татарстан Республикасы Экология кодексының 2009 елның 15 гыйнварындагы 5-ТРЗ номерлы карары;</p> <p>«Житештерү процессларын башкарганда, шулай ук транспорт магистральләрен , торбаүткәргечлә рне, элементә һәм электр тапшыруы линияләрен эксплуатацияләг эндә хайваннар дөньясы объектларының һәлак булуын булдырмау таләпләре турында» 2000 елның 15 сентябрәндәге 669 номерлы</p>
<p>Авыл хужалыгы житештерү процесслары</p>	<p>Авыл хужалыгы житештерү процесслары хайваннар дөньясы объектларының массакүләм үлүенә яисә аларның яшәү тирәлеген үзгәртүгә куркыныч тудырмый торган технологияләр һәм механизмнар кулланып гамәлгә ашырылырга тиеш.</p> <p>Авыл хужалыгы объектлары һәм хайваннар дөньясы объектларының һәлак булуына китерерлек стационар билгеләнгән механизмнар кыргый хайваннарның үтеп керүенә комачаулаучы махсус киртэләргә, шулай ук санитар - саклау зоналарына һәм әйләнә-тирә мохит пычрануга юл куймый торган чистарту корылмаларына ия булырга тиеш.</p> <p>Су объектларына һәм жирлекнең рельефына агып</p>	<p>торбаүткәргечлә рне, элементә һәм электр тапшыруы линияләрен эксплуатацияләг эндә хайваннар дөньясы объектларының һәлак булуын булдырмау таләпләре турында» 2000 елның 15 сентябрәндәге 669 номерлы</p>

	төшүче теләсә нинди агып төшүче суларны һәм су асты хайваннарының күпләп жыелуы урыннарында агызу тыела.	Татарстан Республикасы Министрлар Кабинеты карары
3. Урман сәнәгате һәм урман хужалыгы житештерү процесслары	<p>Урман корылышы проектлары һәм урман фондына кермәгән урман фондыннан һәм урманнардаң файдалануга бәйлә чаралар планнары, мәжбүри рәвештә, хайваннар дөньясы объектларын һәм аларның яшәү тирәлеген саклау буенча махсус бүлекләр булырга тиеш.</p> <p>Урман фонды һәм урман фондына кермәгән урманнардаң файдалану, хайваннар дөньясы объектларының уңайлы яшәү тирәлеген саклау шартларында гамәлгә ашырылырга тиеш. Бу участокларда кыргый терлекләр үрчетү, аларны ашату һәм үстерү чорында тыела:</p> <p>химик матдәләр һәм агулы химикатлар кулланып, урман корткычларына һәм авыруларына каршы көрәш чаралары үткәрү;</p> <p>урманна караганда арборицидлар куллану (агач кәүсәсенә инъекцияләрдән тыш));</p> <p>терлекләренң жәйге лагерьларын төзү;</p> <p>махсус билгеләнгән һәм киңлегә 5 метрдан артмаган сукмаклардан тыш малларны куу.</p> <p>Урман фонды һәм урман фондына кермәгән урманнар кишәрлекләрендә кыргый жәнлекләренң яшь терлекләрен үрчетү, ашату һәм үстерү урыннарында чикләнергә яки тыелырга мөмкин:</p> <p>урманнан төп файдалану һәм карау чикләрен үткәрү;</p> <p>мәйданнарны бүлү;</p> <p>агач чыгаруны;</p> <p>терлек көтү;</p> <p>Печән чабу</p>	
Транспорт магистральләрен һәм объектларын эксплуатацияләү	Транспорт магистральләрен проектлау һәм төзү аларның ландшафтларның төрле типтагы табигый чикләре, миграция юллары кисешүе, шулай ук хайваннар дөньясы объектларын туплау урыннары буенча үтүен мөмкин кадәр чикләүне	

	<p>исәпкә алып гамәлгә ашырылырга тиеш.</p> <p>Транспорт магистральләрендә хайваннар дөньясы объектларының миграциясе юллары белән кисешү урыннарында транспорт хәрәкәте тизлеген чикләүнең махсус кисәтү билгеләре һәм билгеләре урнаштырылырга тиеш.</p> <p>Хайваннар дөньясы объектларын концентрацияләү урыннарында һәм аларның миграция юлларында транспорт магистральләренең аеруча куркыныч участоклары махсус үтеп керү жайланмалары белән чикләнә.</p> <p>Транспорт дамбалары һәм жир өсте су агымнарын (сусаклагычларны, елгаларны һәм инешләрне) кисеп үтүче күпер күчешләре балыкларның һәм коры жирдә яшәүче хайваннарның ирекле миграциясен тәэмин итүче махсус жайланмалар белән жиһазландырылырга тиеш.</p>	
<p>Торба үткәргечләрне эксплуатацияләү</p>	<p>Торба үткәргечләрне проектлау һәм төзү хайваннар дөньясы объектларын яклауны тәэмин итүне исәпкә алып башкарылырга тиеш.</p> <p>Массакүләм миграция чорларында һәм үрчү урыннарында торба үткәргечләр төзү, яшь терлекләрне ашату, уылдык чәчү, симертү һәм эскертләр булдыру эшләре балыкларның яшь затлары хайваннар дөньясы объектларын һәм аларның яшәү тирәлеген саклау, тикшереп тору һәм жайга салу буенча Татарстан Республикасының махсус вәкаләтле дәүләт органнары тарафыннан чикләнәргә мөмкин.</p> <p>Трубопроводлар күмелергә тиеш (жир астына билгеле бер тирәнлеккә салынган). Жиңел йолып китә торган хайваннар яшәү тирәлегендә торба үткәргечләр төзегәндә (сазлыклы участоклар һәм башкалар), анда торбаларны жиргә йотып булмый торган урыннарда, 3 метрдан да ким булмаган биеклеккә торбаүткәргечләрнең аерым участкаларын күтәрәп, миграцияләүче хайваннар өчен күчеш корылмасын күз алдында тотарга кирәк.</p> <p>Зур өслек сулары (сусаклагычлар, елгалар, күлләр һ.б.) кисешкән очракта, торбаүткәргеч тирәнәйтелә һәм теркәлә. Торба үткәргеч белән</p>	

	<p>кисешкэндэ, елгалар һәм инешләр аша эстакада ясала. Суүсемнәр һәм кышлаучы кишәрлекләрдә су төбөндөгө торба үткәргечләре салу тыела.</p> <p>Су объекты кисешкән урында, жир өсте хайваннары концентрациясе участогында торбаүткәргеч авария нәтижәсендә зыян күргән торбаүткәргеч участогын өзүнә тәмин итүче техник жайланмалар белән тәмин ителергә тиеш.</p> <p>Торба үткәргечләре төзүнә, реконструкцияләүне һәм ремонтлауны алып барганда, бер айдан артык вакытка күмелмәгән һәм киртәләнмәгән траншеяларны калдыру тыела.</p> <p>Торба үткәргечне төзү, реконструкцияләү яки ремонтлау тәмамлангач, жыелмаган конструкцияләр, жиһазлар, материаллар, агып төшүче сулар һәм житештерү һәм куллану калдыклары белән савытлар калдыру тыела.</p>	
<p>Элемент һәм электр тапшыру линияләрен проектлау, төзү һәм эксплуатацияләү</p>	<p>Элемент һәм электр тапшыруының яңа линияләрен проектлау һәм төзү аларны беркетү участокларында токонлы үткәргечләр белән терәк конструкцияләренә орынган очракта, шулай ук бугаз вакытында үткәргечләр белән бәрелешкән очракта кошларның һәлак булу куркынычын булдырмау һәм кыскарту зарурлыгын исәпкә алып башкарылырга тиеш.</p> <p>Терәк һәм изоляторлар электр тапшыру линиясен төзөгәндә, махсус кош-корт саклагыч жайланмалар, шул исәптән аларны токсез үткәргечләргә орып жибәрә торган урыннарда оя корырга комачаулаучы жайланмалар белән жиһазланырга тиеш.</p> <p>Ясалма металл конструкцияләре махсус кош-кортны яклаучы жайланмалар сыйфатында куллану тыела.</p> <p>Электр тапшыру линияләре буйлап махсус санитар - хайваннар дөньясы объектларын электр магнит кыры йогынтысыннан һәләкәткә комачаулаучы яклау полосалары жиһазландырыла.</p> <p>Үткәргеч элемент һәм электр тапшыру линияләрен эксплуатацияләү электр магнит кырлары йогынтысының иң чик мөмкин булган</p>	

	<p>дәрәжәләре нормативларын һәм хайваннар дөньясы объектларына электр тапшыру линиясенә башка зарарлы физик йогынтыларын арттыруны булдырмый торган режимда гамәлгә ашырылырга тиеш.</p> <p>Электр тапшыру линияләрендә трансформатор подстанцияләрен, аларның төеннәрен һәм хайваннарның подстанция территориясенә үтпә керүен һәм күрсәтелгән төеннәргә һәм механизмнарга элгүен булдырмый торган җайланмаларны (коймаларны, тиречеләрне һ.б.) җиһазламачы эшләүче механизмнарны эксплуатацияләү тыела.</p> <p>Кошларның массакүләм миграция урыннарында аларның үлемен булдырмау өчен, элемент линияләре белән бәрелешүдән саклану өчен жир асты кабель яки радиорелей элемент системасын алыштыру тәкъдим ителә.</p>	
--	--	--

2.12. Файдалы казылмаларны чыгару зонасы

Татарстан Республикасы Экология һәм табигый ресурслар министрлыгы тарафыннан 2021 елның 16 декабрендәге мәгълүматларга караганда, авыл жирлегә территориясендә Татарстан Республикасы буенча жир асты байлыктарыннан файдалануга лицензияләр реестрында лицензияләр исәпләнә:

- ТАТ КМУ №02322 ТЭ сериясе, "Теньковск" ятмасында төзелеш комын разведкалау һәм чыгару максаты белән "Теньки-неруд" ЖЧЖ (ИНН 1657253881) бирелгән. Жир асты байлыктары кишәрлеге Рус Буртасыннан көнчыгышка таба 2,6 км ераклыкта һәм Идел елгасының уң ярындагы Красновидово бистәсеннән 1,1 км төньяк-көнчыгыштарак, 1353,5-1358,6 км интервалында Куйбышев сусаклагычы чикләрендә Идел елгасының судно йөрешеннән сулдарак урнашкан. Лицензиянең гамәлдә булу вакыты - 31.12.2061. Жир асты байлыктары кишәрлеге тау катламы статусына ия. 16-4300-00180 номерлы тау үткәргеч акт 20.07.2020 Ростехнадзорның Идел бие идарәсе тарафыннан бирелгән;

- "ГЕОТЭК" ЖЧЖ тарафыннан бирелгән 02626 номерлы ТАТ сериясе (ИНН 1660348572) "Овражное" ятмасында комны геологик өйрәнү, разведкалау һәм чыгару максаты белән. Жир асты байлыктары кишәрлеге Сапуголи елгасыннан 1,5 км төньяк-көнчыгыштарак һәм Кирби авылыннан 2,3 км төньяк-көнбатыштарак урнашкан. Лицензиянең гамәлдә булу вакыты - 01.10.2048. Жир асты байлыктары кишәрлеге тау катламы статусына ия. 16-4300-00224 нче тау үткәргеч акты 19.05.2021 Идел бие Ростехнадзор идарәсе тарафыннан бирелгән;

- «М12 Снаб» ЖЧЖ (ИНН 1660357182) тарафыннан бирелгән 02757 ТП номерлы ТАТ сериясе «Буртасынское» жир асты байлыктары кишәрлегендә геологик өйрәнү,

разведкалау һәм ком чыгару максаты белән. Жир асты байлыктары кишәрлеге Рус Буртасы авылыннан көнчыгыштарак 2,5 км ераклыкта Идел елгасының сульях читлегендә 1350-1360 км интервалында урнашкан. Лицензиянең гамәлдә булу вакыты - 01.05.2024.

РФ Су кодексы нигезендә гомумтаралган файдалы казылмаларны разведкалау һәм чыгару су саклау зонасы чикләрендә урнашкан территориядән тыш, тау катламы чикләрендә рөхсәт ителә.

Жир кишәрлекләрен бер категориядән икенчесенә күчәргәндә, су саклау зонасын исәпкә алып, жир кишәрлекләрен ызаңлау буенча кадастр эшләрен башкару зарур.

«Жир асты байлыктары турында» Россия Федерациясе Законының 7 статьясы нигезендә файдалы казылмалар чыгару өчен жир асты байлыктарыннан файдалануга лицензия, файдалы казылмалар чыгаруга, махсус сакланылучы геологик объектлар төзүгә һәм эксплуатацияләүгә бәйле булмаган жир асты корылмаларын төзүгә һәм эксплуатацияләүгә, авыр чыгарыла торган файдалы казылмаларны геологик өйрәнү, разведкалау һәм чыгару технологияләрен эшләү өчен, шулай ук жир асты байлыктарының кишәрлеге разведкалау һәм минераль чимал чыгарганда продукцияне бүлү турындагы килешү нигезендә кулланучыга тау бүлемтеге - жир асты байлыктарының геометрлаштырылган блогы рәвешендә бирелә.

Тау биләмәсенә чикләрен билгеләгәндә файдалы казылмалар ятмаларының пространство контурлары, жир асты корылмаларын төзү һәм эксплуатацияләү участогының торышы, тау һәм шартлату эшләрен имин алып бару чикләре, тау токымнарының зарарлы йогынтысыннан саклау зоналары, тау токымнарын хәрәкәтләндерү зоналары, табигать объектлары, биналар һәм корылмалары астында саклау тигезлекләре контурлары, карьер һәм кисемтәләр бортлары төрлелеге һәм жир асты байлыктарының, жир асты байлыктарын геологик өйрәнү һәм жир асты өслегенә торышына йогынты ясый торган башка факторлар исәпкә алына.

Жир асты байлыктарының аерым участкаларыннан файдалану ил оборонасын һәм дөүләт иминлеген тәмин итү, жир асты байлыктарыннан нәтижәле файдалану һәм аларны саклау, әйләнә-тирә мохитне саклау максатларында чикләнергә яисә тыелырга мөмкин. Торак пунктлар һәм территорияләрдән файдалануның махсус шартлары булган зоналар территорияләрендә жир асты байлыктарыннан файдалану халыкның тормышы һәм сәламәтлеге иминлеге, әйләнә-тирә мохитне саклау куркынычы тудырырга, тау эшкәртмәләренә, бораулау скважиналарының һәм жир асты байлыктарыннан файдалануга бәйле башка корылмаларның сакланышын да кертеп, биналарның һәм корылмаларның сакланышын булдырырга мөмкин булган очракларда чикләнергә яисә тыелырга мөмкин. Махсус сакланылучы табигать территорияләрендә жир асты байлыктарыннан файдалану аларның территорияләрен махсус саклау режимы («Жир асты байлыктары турында» Россия Федерациясе Законының 8 статьясы) нигезендә гамәлгә ашырыла.

Күрсәтелгән законның 22 статьясы нигезендә жир асты байлыктарыннан файдаланучы үзгә бирелгән тау катламы чикләрендә файдалы казылмалар ятмалары мөйданнарын төзүгә чикләргә хокукы. Кулланучы жир асты байлыктарыннан файдалануга бәйле эшләргә имин алып бару өчен җавап бирә; жир асты байлыктарыннан файдаланганда бозылган жир кишәрлекләрен һәм башка табигый объектларны аларны алга таба куллану өчен яраклы хәлгә китерү өчен җавап бирә.

“Жир асты байлыклары турында” Россия Федерациясе Законының 25 статьясы нигезендә торак пунктлар чикләреннән читтә урнашкан һәм файдалы казылмалар ятмалары майданнарында урнашкан жир кишәрлекләрен төзү, шулай ук жир асты корылмаларының файдалы казылмалар яту урыннарында торак пунктлар чикләрендә урнаштыру жир асты байлыкларының дәүләт фонды яисә аның территориаль органы рөхсәте нигезендә рөхсәт ителә.

Файдалы казылмалар ятмалары майданнарын үз белдеге белән төзү житештерелгән чыгымнарны һәм территорияне рекультивацияләү һәм торгызылган объектларны демонтажлау чыгымнарын каплаусыз туктатыла.

2.13. Махсус саклана торган табигать территорияләре

Махсус сакланучы табигать территорияләре - табигать комплекслары һәм аеруча табигатьне саклау, фәнни, мәдәни, эстетик, рекреацион һәм савыктыру эһәмиятенә ия булган, дәүләт хакимияте органнары карарлары тарафыннан тулысынча яисә өлешчә хужалык файдалануыннан алынган һәм алар өчен махсус саклау режимы билгеләнгән жир, су өслеге һәм алар өстендәге һава кичкәге участоклары.

Махсус сакланучы табигать территорияләре экологик тигезлекне саклау, табигый төрлелекне саклау һәм өйрәнү өчен булдырылган. Аларның территорияләрендә Россия Федерациясе һәм Татарстан Республикасы законнарында билгеләнгән саклау режимнарын үтәргә кирәк.

Татарстан Республикасында махсус сакланучы табигать территорияләре Дәүләт реестры мәгълүматлары буенча (Татарстан Республикасында махсус сакланучы табигать территорияләренең Дәүләт реестрын раслау һәм махсус сакланучы табигать территорияләре мәсьәләләре буенча Татарстан Республикасы Министрлар Кабинетының аерым карарларына үзгәрешләр кертү турында) Никольский авыл жирлегә территориясендә урнашкан:

- «Архиерей күле» төбәк эһәмиятендәге табигать һәйкәле;
- «Кара күл» төбәк эһәмиятендәге табигать һәйкәле;
- «Сапуголи күле» төбәк эһәмиятендәге табигать һәйкәле;
- «Идел кичкәкләре» ландшафт юнәлешендәге региональ эһәмияттәге дәүләт табигый тыюлыгы.

2.13.1 нче таблица

МСТТ территориясен файдалану режимы

№ т/б	Зона исеме	Зонадан файдалану режимы	Норматив документлар
1	"Архиерей күле" төбәк эһәмиятендәге	Табигать һәйкәле территориясен саклау режимын, шулай ук законда билгеләнгән тәртиптә су саклау	Россия Федерациясе Су кодексы,

	табигать һәйкәле	зоналарыннан файдалану режимын үтәү.	«Махсус сакланылучы табигать территорияләре турында» ФЗ-№ 33
2	"Кара күл" төбәк әһәмиятендәге табигать һәйкәле	Табигать һәйкәлләре урнашкан территорияләрдә һәм аларның саклау зоналары чикләрендә табигать һәйкәлләренә сакланышын бозуга китерә торган һәртөрле эшчәнлек тыела.	14.03.1995 ел, "Татарстан Республикасында махсус сакланылучы табигать территорияләре Дәүләт реестрын раслау һәм махсус сакланылучы табигать территорияләре мәсьәләләре буенча Татарстан Республикасы Министрлар Кабинетының аерым карарларына үзгәрешләр кергү турында" 2009 елның 24 июлендәге 520 номерлы Татарстан Республикасы Министрлар Кабинеты карары
3	"Сапуголи күле" төбәк әһәмиятендәге табигать һәйкәле		«Татарстан Республикасының региональ әһәмияттәге табигать һәйкәлләре турындагы нигезләмәләренә раслау хакында» 2019 елның 29 мартындагы 237 номерлы Татарстан Республикасы Министрлар Кабинеты карары.
4	«Идел киңлекләре» ландшафт юнәлешендәге региональ әһәмияттәге дәүләт табигый тыюлыгы	Тыюлык территориясендә теләсә нинди эшчәнлек тыела. тыюлыкның сакланышын бозу, шул исәптән: - тарихи барлыкка килгән табигый байлыкны үзгәртүгә китерерлек эшчәнлек ландшафт, заказникның экологик, эстетик һәм рекреацион сыйфатларын киметү яисә юкка чыгару, тарих һәм мәдәният һәйкәлләрен тоту режимын бозу; - яңа торак пунктлар булдыру һәм	«Югары Ослан, Яшел Үзән, Лаеш муниципаль районнары, Казан шәһәре муниципаль берәмлеге территориясендә "Идел киңлекләре" ландшафт профильле региональ әһәмияттәге дәүләт табигый заказнигың төзү турында» 2019 елның 30 декабрдәге 1260 номерлы Татарстан Республикасы Министрлар Кабинеты карары Россия Федерациясе Су кодексы,

	<p>булганнарын, бакчачылык пунктларын киңәйтү</p> <p>коммерциягә карамаган ширкәтләр һәм яшелчәчелек коммерциягә карамаган ширкәтләр;</p> <p>- төзелеш, индивидуаль торак өчен жир кишәрлекләре бирү</p> <p>торак пунктлардан, бакчачылардан тыш төзелеш, бакчачылык</p> <p>коммерциягә карамаган ширкәтләр һәм яшелчәчелек коммерциягә карамаган ширкәтләр;</p> <p>- капитал төзелеш объектларын төзү һәм реконструкцияләү, шул исәптән</p> <p>эгәр мондый төзелеш һәм реконструкция заказникның эшләве белән яисә торак пунктларның, коммерциягә карамаган бакчачылык ширкәтләренең һәм коммерциягә карамаган бакчачылык ширкәтләренең эшчәнлеген тәмин итүгә бәйле булмаса һәм жир кишәрлекләренең максатчан билгеләнешенә туры килмәсә, линия объектлары;</p> <p>- файдалы казылмалар эшләүдән тыш, файдалы казылмалар эшкәртү</p> <p>тыюлык төзелгән мизгелгә кадәр бирелгән лицензияләр буенча ятмаларның лицензияле участокларын;</p> <p>- санитар чистартылмаган агып төшүче суларны су объектларына агызу;</p> <p>зарарсызландыру;</p> <p>- агулы химикатлар, минераль ашламалар, үсемлекләргә химик яклау чаралары һәм үсеш стимуляторлары куллану, шулай ук агулы химикатлар, минераль ашламалар, тирес һәм ягулык-майлау материаллары урнаштыру һәм аларны кушу;</p>	
--	--	--

	<p>- житештерү һәм куллану калдыкларын, радиоактив калдыкларны урнаштыру объектларын төзү,</p> <p>химик, шартлаткыч, агулы, агулаучы һәм агулы матдэләр;</p> <p>- гомуми файдаланудагы юллардан тыш, автотототранспорт чаралары йөрү һәм туктап тору</p> <p>Моның өчен махсус каралган урыннардан тыш (моңа бэйле очраклардан тыш)</p> <p>транспорт чараларыннан милекчеләр, хужалар, кулланучылар тарафыннан файдалану</p> <p>тыюлык чикләрендә урнашкан жир кишәрлекләрен махсус вәкаләтле дәүләт органнары, шулай ук аварияләр һәм табигый бәла-казалар очракларында;</p> <p>- катерлар, көймәләр һәм башкаларны катнаштыру өчен билгеләнгән корылмаларны урнаштыру</p> <p>аз үлчәмле суднолар;</p> <p>- туристик тукталышлар оештыру, учаклар кабызу, массакүләм мәгълүмат чаралары уздыру</p> <p>спорт һәм тамаша чаралары бу урыннар өчен махсус каралган чикләрдән тыш;</p> <p>- автотранспорт чараларын һәм авыл хужалыгы техникасын юу;</p> <p>үсемлекләр һәм хайваннар, чит хайваннар интродукциясе</p> <p>- жирле флора һәм фауна;</p> <p>Язгы чорда аучылык, санны жайга салу максатларында аучылыктан тыш һәм</p> <p>фәнни-тикшеренү һәм белем бирү</p>	
--	--	--

	<p>эшчәнлеген гамәлгә ашыру;</p> <p>- аулау объектларына кертелмәгән хайваннарны аулау, чыгарудан тыш санын жайга салу, шулай ук сирәк һәм куркыныч яный торганнарны чыгару максатларында</p> <p>Татарстан Республикасының Кызыл китабына кертелгән хайваннар, үсемлекләр һәм гөмбәләр төрләренә юкка чыгуы</p>	
--	---	--

Махсус сакланучы табигать территорияләрен яклау чаралары.

Яңа торак төзелеше мәйданчыклары Никольский авылында, Тарлаш авылында, Пиголи авылында, торак пунктларның гамәлдәге чикләрендә, төзелештән ирәкле территорияләрдә каралган. Әлеге территорияләренә үзләштерү ООПТ объектларына тискәре йогынтыны булдырмау максатыннан, тикшеренү эшләрен башкарганнан соң гына мөмкин.

«Озеро Архиерейское», «Озеро Черное», «Озеро Сапуголи» төбәк әһәмиятендәге табигать һәйкәлләренә тискәре антропоген йогынтыны булдырмау максатларында табигать һәйкәлләренә чикләрен һәм махсус саклау режимын сакларга кирәк.

2.14. мәдәни мирас объектларының яклау зоналары

Россия Федерациясе халыкларының «Россия Федерациясе халыкларының мәдәни мирас объектлары (тарих һәм мәдәният ядкарьләре) турында»гы 2002 елның 25 июнендәге 73-ФЗ номерлы Федераль Закон нигезендә Россия Федерациясе халыкларының мәдәни мирас объектларына (тарих һәм мәдәният ядкарьләренә) рәсем сәнгате, скульптуралар, декоратив-гамәли сәнгать объектлары, фән һәм техника объектлары һәм матди культураның тарихи вакыйгалар нәтижәсендә барлыкка килгән, тарих, археология, архитектура, шәһәр төзелеше, сәнгать, сәнгать, фән һәм техника, эстетика, этнология һәм социаль мәдәният объектлары карый һәм алар белән бәйлә күчмәс мөлкәт объектлары керә һәм алар эповилизацияләр, мәдәниятнең чын чыганаclarы, мәдәниятнең барлыкка килүе һәм үсеше турында мәгълүмат чыганаclarы булып тора.

Татарстан Республикасы мәдәни мирас объектларын саклау комитеты мәгълүматлары нигезендә «Проектлау территориясендә чикләүләр барлыгы турында»

- региональ әһәмияттәге мәдәни мирас объекты: «Никольская церковь, 1848 г.» адресы буенча урнашкан адрес: Татарстан Республикасы, Лаеш муниципаль районы, Никольский авыл җирлеге, Никольский ур., Үзәк ур., 45 йорт, 16:24:050101:361.

Ачыкланган мәдәни мирас объектлары (архитектура һәйкәлләре):

«Никольская чиркәве, 1829г.» адресы буенча урнашкан адрес: Татарстан Республикасы, Лаеш муниципаль районы, Никольский авыл жирлеге, Никольский авылы;

Татарстан Республикасы, Лаеш муниципаль районы, Никольский авыл жирлеге, Тарлаш авылы адресы буенча урнашкан «Покровская, 1901-1906 еллар чиркәве».

Шул ук вакытта күрсәтелгән мәдәни мирас объектлары территорияләре чикләре бәяләмәсә төзелгән вакытка билгеләнмәгән.

Ачыкланган мәдәни мирас объектлары (археология һәйкәлләре):

адресы буенча урнашкан «Гариза каберлеге»: Татарстан Республикасы, Лаеш муниципаль районы, Никольский авыл жирлеге, Тарлаш авылы . Күрсәтелгән мәдәни мирас объекты территориясә чикләре Татарстан Республикасы Мәдәният министрлыгының 2014 елның 07 июнәндәге 590од номерлы боерыгы белән билгеләнгән (кушымтада бирелә);

«Татарстан Республикасы, Лаеш муниципаль районы, Никольский авыл жирлеге адресы буенча урнашкан «Степаново авылының мәдәни катламы» жирлеге. Территория чикләре һәм күрсәтелгән мәдәни мирас объектныңннан файдалану режимы мәдәни мирас объектларын саклау буенча Татарстан Республикасы комитетының 04.06.2021 № 120-П боерыгы белән билгеләнгән (кушымта итеп бирелә);

«Березогривская стоянка I», адресы буенча урнашкан: Татарстан Республикасы, Лаеш муниципаль районы, Никольский авыл жирлеге, б.д. Березовая Грива, төньяк-көнбатышка таба;

«Березогривская стоянка II», адресы буенча урнашкан: Татарстан Республикасы, Лаеш муниципаль районы, Никольский авыл жирлеге, б.д. Березовая Грива, төньяк-көнбатышка таба;

«Березогривская стоянка III», адресы буенча урнашкан: Татарстан Республикасы, Лаеш муниципаль районы, Никольский авыл жирлеге, б.д. Березовая Грива, төньяк-көнбатышка таба;

Татарстан Республикасы, Лаеш муниципаль районы, Никольский авыл жирлеге, б.д. Березовая Грива, төньяк-көнбатышка таба урнашкан «Березогривская стоянка V» тукталышы;

Татарстан Республикасы, Лаеш муниципаль районы, Никольский авыл жирлеге, б.д. Березовая Грива, төньяк-көнбатышка таба урнашкан «Березогривская стоянка VI» тукталышы;

«Березогривская стоянка VII», адресы буенча урнашкан: Татарстан Республикасы, Лаеш муниципаль районы, Никольский авыл жирлеге, б.д. Березовая Грива, төньяк-көнбатышка таба;

«Березогривская стоянка VIII», адресы буенча урнашкан: Татарстан Республикасы, Лаеш муниципаль районы, Никольский авыл жирлеге, б.д. Березовая Грива, төньяк-көнбатышка таба;

Татарстан Республикасы, Лаеш муниципаль районы, Никольский авыл жирлеге, б.д. Березовая Грива, төньяк-көнбатышка таба урнашкан «IX беретровская стоянкасы»;

адресы буенча урнашкан: Татарстан Республикасы, Лаеш муниципаль районы, Никольский авыл жирлеген, б.Березовая Грива, төньяк-көнбатышка таба урнашкан «Х березогривская стоянка»;

Татарстан Республикасы, Лаеш муниципаль районы, Никольский авыл жирлеген, б.Березовая Грива, төньяк-көнбатышка таба урнашкан «Березогривская стоянка XI».

Шул ук вакытта күрсәтелгән мәдәни мирас объектлары территорияләре чикләре бәяләмәсә төзелгән вакытка билгеләнмәгән.

Мәдәни мирас объектларының яклау зоналары мәдәни мирас объектынның аның тарихи мохитендә сакланышын тәмин итү өчен булдырылган. Аларның территорияләрендә Россия Федерациясә һәм Татарстан Республикасы законнарында билгеләнгән саклау режимнарын үтәргә кирәк (2.14.1 нче таблица).

2.14.1 нче таблица

Мәдәни мирас объектларының яклау зоналарыннан файдалану регламентлары

Зона исеме	Зонадан файдалану режимы	Норматив документлар
мәдәни мирас объектынның яклау зонасы	<p>Реестрга кертелгән һәйкәлләр һәм ансамбльләр (археологик мирас объектлары, некропольләр, каберлекләр, монументаль сәнгать эсәрләре, шулай ук истәлекле урын чикләрендә урнашкан һәйкәлләр һәм ансамбльләр) янындагы территорияләр мәдәни мирас объектларының яклау зоналары булып тора, алар чикләрендә мәдәни мирас объектларының һәм композицион-төрле элементләрнең (панорамаларга) сакланышын тәмин итү максатларында капитал төзелеш объектларын төзү һәм аларның параметрларын (биеклекләрен, катларын, мәйданнарын) үзгәртү белән бәйләү реконструкцияләү тыела.</p> <p>Саклау зоналары археологик мирас объектлары, некропольләр, жирләүләр өчен, некрополь чикләрендә урнашкан монументаль сәнгать эсәрләре, шулай ук мәдәни мирас объектларын саклауның тиешле органы тарафыннан әлегә Федераль законның 56.4 статьясында каралган таләпләр һәм чикләүләр билгеләнгән истәлекле урын чикләрендә урнашкан һәйкәлләр һәм ансамбльләр өчен билгеләнми.</p> <p>мәдәни мирас объектын яклау зонасы чикләре түбәндәгеләр билгеләнә:</p> <p>1) торақ пункт чикләрендә урнашкан һәйкәл өчен</p>	<p>"Россия Федерациясә халыкларының мәдәни мирас объектлары (тарих һәм мәдәният һәйкәлләре) турында" 25.06.2002 N 73-ФЗ номерлы Федераль закон</p>

	<p>Һәйкәл территориясенең тышкы чикләреннән 100 метр ераклыкта, торак пункт чикләреннән читтә урнашкан һәйкәл өчен һәйкәлнең тышкы чикләреннән 200 метр ераклыкта;</p> <p>2) торак пункт чикләрендә урнашкан ансамбль өчен ансамбль территориясенең тышкы чикләреннән 150 метр ераклыкта, торак пункт чикләреннән читтә урнашкан ансамбль өчен ансамбль территориясенең тышкы чикләреннән 250 метр ераклыкта.</p> <p>Торак пункт чикләрендә урнашкан мәдәни мирас объекты территориясенең расланган чикләре булмаган очракта, мондый объектның яклау зонасы чикләре һәйкәлнең тышкы стенаһы линиясеннән 200 метр ераклыкта йә ансамбльнең иң ерак элементларын, парк территориясен дә кертеп, тышкы нокталарын тоташтыручы ансамбльнең гомуми контуры линиясеннән билгеләнә. Торак пункт чикләреннән читтә урнашкан мәдәни мирас объекты территориясенең расланган чикләре булмаган очракта, мондый объектның яклау зонасы чикләре һәйкәлнең тышкы стенаһы линиясеннән 300 метр ераклыкта йә ансамбльнең иң ерак элементларын, парк территориясен дә кертеп, тышкы нокталарын тоташтыра торган ансамбльнең гомуми контуры линиясеннән 300 метр ераклыкта билгеләнә.</p>	
--	---	--

Мәдәни мирас объектларын яклау чаралары.

Ачыкланган мәдәни мирас объектларын (архитектура һәм шәһәр төзелеше) яклау һәм аларның тарихи мохитендә сакланышын тәмин итү максатларында түбәндәгеләр кирәк:

мәдәни мирас объектын яклау зонаһы чикләрен һәм режимын үтәү;

мәдәни мирас объектын саклау зонаһы проектын эшләү һәм раслау.

2.15. Приаэродром территорияләре

Лаеш муниципаль районының Никольский авыл жирлеге территориясе өлешчә «Казан» халыкара аэропортының приаэродром территориясендә урнашкан.

2.15.1 нче таблицада Россия Федерациясе Хөкүмәтенң 1997 елның 19 мартындагы 60-ФЗ номерлы карары, «“Аэродром территориясе янындагы нигезләмәне һәм Россия Федерациясе субъектлары дәүләт хакимиятенң югары башкарма органнары, Россия Федерациясе Хөкүмәте тарафыннан вәкаләтләр бирелгән федераль башкарма хакимият органнары һәм Федераль хезмәт тарафыннан, аэроприаэродром территориясен билгеләү турындагы акт проектын килештереп һәм аэродром территориясенң жиденче ярдәмче зонасы чикләрен билгеләгәндә, кулланучылар хокукларын һәм кеше иминлеген яклау өлкәсендә күзәтчелек буенча федераль хезмәт (Таблица 2.15.1) арасында барлыкка килә торган каршылыкларны чишү кагыйдәләрен раслау турында” РФ Хөкүмәтенң 02.12.2017 № 1460 карары белән каралган чикләүләр китерелгән.

2.15.1 нче таблица

Аэродром территориясе подзоналарыннан файдалану регламентлары

Зона исеме	Зонадан файдалану режимы	Норматив документлар
Приаэродром территориясе зоналары	<p>Аэродромлы территориядә Россия Федерациясе һава кодексының 47 статьясында каралган подзоналар бүленә. Подзоннары аерып алу түбәндәгечә башкарыла:</p> <p>Аэродромлы территориядә күчмәсез милек объектларын куллануны һәм эшчәнлекне гамәлгә ашыруны чикләү билгеләнгән түбәндәге ярдәмче зоналар</p> <p>бүленә: consultantplus://offline/ref=9270762666605D58E7F3A6211C0706B30EAD19F0FABC2056FD32C57BF383F8F99BE1D4AEC09958CA75EBE5893EC42DC56F99D0SFLAG</p> <p>1) һава хәрәкәтен һәм һава ташуларын оештыру һәм аларга хезмәт күрсәтү, очып китүне, утыруны, руль куюны һәм һава суднолары туктауны тәмин итү өчен билгеләнмәгән объектларны урнаштыру тыела торган беренче ярдәмче зона;</p> <p>2) пассажирларга хезмәт күрсәтү һәм багаж, йөкләр һәм почта эшкәртү, һава судноларына хезмәт күрсәтү, авиация ягулыгын саклау һәм һава судноларын тутыру, энергия белән тәмин итүне тәмин итү өчен билгеләнмәгән объектларны, шулай ук аэропорт инфраструктурасына кагылмый торган объектларны урнаштыру тыела торган икенче ярдәмче зона;</p> <p>3) биеклегә тиешле аэродром территорияне билгеләгәндә Россия Федерациясе Хөкүмәте вәкаләт биргән федераль башкарма хакимият органы билгеләгән чикләүләрдән артып киткән объектларны урнаштыру тыела торган өченче ярдәмче зона;</p> <p>4) һава хәрәкәтен оештыру өчен билгеләнгән һәм беренче подзонадан читтә урнашкан һава хәрәкәтен оештыру өчен билгеләнгән чаралар һәм һава хәрәкәтенә хезмәт күрсәтү системалары эшендә тоткарлыклар</p>	<p>Россия Федерациясе һава кодексы"</p> <p>19.03.1997 N 60-ФЗ</p> <p>"Аэродром территориясе турында нигезләмәне һәм Россия Федерациясе субъектлары дәүләт хакимиятенң</p>

	<p>тудыручы объектлар урнаштыру тыела торган дүртенче ярдәмче зона;</p> <p>5) очышлары куркынычсызлыгына йогынты ясарга мөмкин булган куркыныч житештерү объектларын урнаштыру тыела торган бишенче ярдәмче зона;</p> <p>6) кошларны жәлеп итүгә һәм күпләп туплауга ярдәм итә торган объектлар урнаштыру тыела торган алтынчы ярдәмче зона;</p> <p>7) тискәре физик йогынтыны булдырмау максатларында, әлегә статьяның нигезләмәләрен исәпкә алып, жир законнары нигезендә билгеләнгән жир кишәрлекләреннән файдалануны чикләү исемлегенә билгеләнә торган жиденче ярдәмче зона. Шул ук вакытта күрсәтелгән тискәре физик йогынтыда һава суднолары очышлары, санитар-эпидемиологик таләпләргә бәйлә барлыкка килә торган эквивалент тавыш дәрәжәсенен туры килмәве аңлашыла.</p>	<p>югары башка рма органнары, Россия Федерациясе Хөкүмәте тарафыннан федераль башка рма хакимият органнары һәм кулланучылар хокуклары яклау һәм кеше иминлегендә күзәтчелек буенча Федераль хезмәт тарафыннан Россия Федерация субъектлары дәүләт</p>
--	---	---

		<p> хаким иятене ң югары башка рма органн ары арасын да барлы кка килгән каршы лыкла рны хэл итү кагыйд эләрен раслау хакын да"201 7 елның 2 декабр ендәге 1460 номер лы РФ Хөкүм әте карары </p>
--	--	--

2.16. Аеруча кыйммәтле продуктив авыл хужалыгы жирләре

Никольский авыл жирлеге территориясендә стационар сугару системалары булган, ягъни мелиорацияләнгән торган авыл хужалыгы жирләре юк.

2.17. Табигать-экология каркасы системасы

Авыл жирлеген яшеллэндерү системасының төп структур элементлары әйләнә-тирә мохит торышына шактый күп планлы йогынты ясый. Алар табигый биосфера процессларының барышын хуплайлар, климатны жайга сала, әйләнә-тирә мохиткә антропоген йогынтыны киметеләр, хужалык эшчәнлеге, яшәү һәм халыкның ялы шартларын яхшырталар.

Хәзерге вакытта авыл жирлегенә яшел утыртмалары системасы формалашмаган. Жирлеккә яшеллэндерү урманнар, болынар, саклагыч урман полосалары, куак куаклары һ.б. Никольский авылында, Тарлаш ав., Кунтечи ав., Сапуголи авылы, Пиголи авылында булган яшел утыртмаларның (куаклыктар, агачлар - 13.35, 4.07, 0.69, 6.31, 1.49 га) торак пунктларда кеше санына житәрлек: 881, 97, 103, 448, 80 кешегә 1,05, 0.11, 0.12, 0.53, 0.09 га, бер кешегә 12 м² исәбенән (СП.1342.330 2016) 12.09 га. Кагыйдәләр жыелмасы. Шәһәр төзелеше. Шәһәр һәм авыл жирлекләрен планлаштыру һәм төзү. СНИП актуаль редакциясе 2.07.01-89*). Беяково авылында, Яңа Алан авылында яшеллэндерелгән территорияләр юк. Торак пунктларда яшел утыртмалар системасын оештырырга кирәк.

Елның жылы вакытында елгалар һәм буалар ярлары буйлап яшеллэндерелгән территорияләр зур рекреацион йөкләнеш кичерә, бу исә яшеллэндерелгән территорияләр торышына тискәре йогынты ясый.

Моннан тыш, әйләнә-тирәлекнең пычрануы (бигрәк тә автотранспорт белән) үсемлекләрдә метаболизм процессларын бозуда, пигментларны бозуда һәм тукумаларны юк итүдә чагылыш таба. Биогеохимик эндемияләр: хлороз һәм төрле формадагы некроз һәм интенсивлык - физик индикатор билгеләре булып хезмәт итә.

Шулай итеп, хәзерге вакытта Никольский авыл жирлегенә яшел утыртмалар системасы гомуми мәйданы 2745.20 гектар һәм алга таба үсүне таләп итә.

Табигать-экология каркасы системасын булдыру чаралары. Никольский авыл жирлеге территориясендә табигый-экологик каркас системасын булдыру, аны тәшкит итүчеләрнең өзлексез булуын, яшеллэндерү объектларын территориаль һәм сыйфатлы үстерүне тәмин итү тәкъдим ителә.

Татарстан Республикасын территориаль планлаштыру схемасы үсемлекләр дөнъясын һәм жир ресурсларын саклау чаралары белән махсус билгеләнештәге урманнарны яшеллэндерүнең урман поясларын оештыру тәкъдим ителә. Әлеге чаралар рекомендация характерында. Шуңа бәйлә рәвештә генераль план проектына Столбище - Атабай автомобиль юлының IV категорияле торак пунктларына һәм автомобиль юлларына махсус билгеләнештәге урманнар поясларын һәм яшеллэндерүне исәпкә алу тәкъдим ителә - Атабай, IV категорияле автомобиль юлларына (Столбище - Атабай) - Сапуголи, IV категория (Столбище - Атабай) - Никольск участок (Столбище - Атабай) - Никольск (2 нче участок), IV категориядәге «Гигант» бакчачылык ширкәтенә, IV категорияле автомобиль юлларына якынлашуны исәпкә алу тәкъдим ителә (Нармонка - Тетеево) - Яңа Алан, V категорияле Нармонка - Яңа Алан, Яңа Алан категориясе, V категорияле Поляна - Яңа Алан, Урманай категориясе (Уңай) - Урманманасты/V категория (Лаеш) - Урманлык (Лаеш - Атабай) - Урманнар) урман полосасы (Лаеш) һәм урман полосасы) - Никольск (2 нче участкалары) - Никольск (2нче участкалары) - Никольск (2нче участкалары) - Никольск (2нче участок (2нче участкалары) - Никольск) һәм «Гигант» бакчачылык ширкәте, «Гигант» бакчачылык ширкәте, V) бакчачылык ширкәтенә якынлашуның төп характеристикалары буйлап урман полосаларына якынлашып килүче территорияләре һәм чокырлар һәм чокырлар

Саклау функцияларен үтәү өчен куче ботаклы һәм ябалаклы, карга туры килмәгән, яхшы порослек яңартылган, тиз үсеш, газ тотрыклылыгына ия яшел утыртмалар полосасын утыртырга кирәк. Бу максатларга иң туры килә торган төрләр:

Ылыслы токымнар: Себер карагае;

имән, юкә, тирәк, күг агач, тут агачы.

куаклыклар: бүре жиләге, кара балан (гордовина), сары акация, спирея, зелпе, гөлжимеш.

Уртақ предприятие нигезендә 42.13330.2016. Кагыйдәләр җыелмасы. Шәһәр төзелеше.

Шәһәр һәм авыл җирлекларен планлаштыру һәм төзү. СНиП 2.07.01-89*

актуальләштерелгән редакциясе авыл җирлегенә барлык торак пунктларының эчендә бер кешегә 12 м² исәбеннән гомуми файдаланудагы яшелләндерелгән территорияләр каралырга тиеш. Әлеге чаралар экологик иминлеккә ирешүгә һәм җирлекнең инвестицион җәлеп итүчәнлеген арттыруга ярдәм итәчәк.

Яшелләндерү эшларен башкарганда, туфрақ-климат шартларына җайлашкан утыртмаларның җирле токымнарын кулланырга тәкъдим ителә. Ылыслы һәм яфрақлы токымнардан катнаш үсентеләр булдыру тәкъдим ителә, алар киң һәм төрле декоратив мөмкинлекләргә ия һәм шул ук вакытта әйләнә-тирә мохитне пычратуга ныктырак.

Хисап срокларына фаразлар буенча авыл җирлегендә кеше саны 17364 тәшкил итәчәк. Яшел утыртмаларның тиешле мәйданы 20.83 га тәшкил итә. Торак пунктларда булган яшелләндерү мәйданын яхшыртырга һәм яшел утыртмаларның формалашкан системасын булдырырга кирәк.

2.18. Зират

Никольский авыл җирлеге территориясендә гомуми мәйданы 5,92 га булган 7 гамәлдәге зират урнашкан (2.19.1 нче таблица):

- 1,55 га мәйданлы зират Тарлашы авылында;
- Никольский авылы зиратында 1,08 га мәйданда;
- Никольский зиратыннан 2 га мәйданлы 0,5 км төньяк-көнчыгыштарак;
- Сапуголи авылынан 0,2 км көньяк-көнбатышта 0,48 га мәйданлы зират;
- 0,33 га мәйданлы зират Беляково авылынан 0,5 км төньяк-көнчыгыштарак;
- 0,20 га мәйданлы зиратның көньяк-көнбатышында 0,3 км;
- Яңа Алан авылынан 0,3 км көньяк-көнчыгыштарак 0,28 га мәйданлы зират.

2.18.1 нче таблица

Зиратлар турында белешмәләр

Объект исеме	Кадастр номеры	БДКМР белешмэләре буенча жирләр категориясе
Тарлаши ав.		
Зират	16:24:050601:12 671	Торак пунктлар жирләре
Никольский ав.		
Зират	16:24:050101:11 68	Торак пунктлар жирләре
Торак пункт чикләреннән читтә урнашкан зиратлар		
Никольский авылыннан 0,5 км төньяк-көнчыгыштарак	ЗУ өлеше 16:24:050802:39 0	Авыл хужалыгы билгеләнешендәге жирләр
	ЗУ өлеше 16:24:050802:47 3	Авыл хужалыгы билгеләнешендәге жирләр
Сапуголи авылыннан 0,2 км көньяк-көнбатыштарак	ЗУ өлеше 16:24:050802:11 7	Авыл хужалыгы билгеләнешендәге жирләр
	ЗУ өлеше 16:24:050802:91	Авыл хужалыгы билгеләнешендәге жирләр
Беляково авылыннан 0,5 км төньяк-көнчыгыштарак	16:24:050802:25 54	Сәнәгать, энергетика, транспорт, элемтә, радиотапшырулар, телевидение, информатика жирләре, космик эшчәнлекне тәмин итү өчен жирләр, оборона жирләре, башка махсус билгеләнештәге иминлек һәм жир жирләре
Беляково авылыннан 0,3 км көньяк-көнбатышта	16:24:050801:25 77	Сәнәгать, энергетика, транспорт, элемтә, радиотапшырулар, телевидение, информатика жирләре, космик эшчәнлекне тәмин итү өчен жирләр, оборона жирләре, башка махсус билгеләнештәге иминлек һәм жир жирләре

Яңа Алан авылыннан 0,3 км көнъяк-көнчыгыштарак	16:24:220502:10 86	Урман фонды жирләре
---	-----------------------	---------------------

2.18.2 нче таблица

Никольский авыл жирлегендә зиратларның санитар-яклау зоналары күләмнәре турындагы белешмәләр (булган хәл)

Объект	Территориядә н файдалануны ң махсус шартлары булган зона	Норматив документ	СЗЗ, га торак төзелеше мәйданы	СЗЗда торак төзелеше өлеше, %
Тарлаши ав.				
Зират	50	СанПиН 2.2.1/2.1.1200-03 сәг.7.1.12	1,67	0,47
Никольский ав.				
Зират	50	СанПиН 2.2.1/2.1.1200-03 сәг.7.1.12	0,30	0,02
Торак пункт чикләреннән читтә урнашкан зиратлар				
Никольский авылыннан 0,5 км төньяк- көнчыгыштарак	50	СанПиН 2.2.1/2.1.1200-03 сәг.7.1.12	-	-
Сапуголи авылыннан 0,2 км көньяк- көнбатыштарак	50	СанПиН 2.2.1/2.1.1200-03 сәг.7.1.12	-	-
Беяково авылыннан 0,5 км төньяк- көнчыгыштарак	50	СанПиН 2.2.1/2.1.1200-03 сәг.7.1.12	-	-
Беяково авылыннан 0,3 км көньяк-	50	СанПиН 2.2.1/2.1.1200-03 сәг.7.1.12	-	-

көнбатышта				
Яңа Алан авылыннан 0,3 км көньяк-көнчыгыштарак	50	СанПиН 2.2.1/2.1.1200-03 сэг.7.1.12	-	-

Зиратлар урнаштыруны оптимальләштерү һәм аларның санитар-яклау зоналарын оптимальләштерү чаралары (проект тәкъдиме).

Никольский авыл жирлегенең генераль планы белән зират территориясендә экологик чикләүләр гамәлдә булган зоналарда конфликтларны хәл итүгә юнәлдерелгән чаралар эшләнде (2.18.3 таблица).

Генераль план белән зиратны Никольский авылыннан 0,3 км көнчыгыштарак урнаштыру планлаштырыла.

Зиратларның санитар-яклау зоналары территориясендә махсус эһәмияттәге яшелләндерү системасын оештырырга кирәк.

2.18.3 нче таблица

Зиратлар урнаштыруны оптимальләштерү һәм территориядән файдалануның махсус шартлары булган зоналар оештыру чаралары исемлеге

Объект исеме	СЗЗ күләме	Тәкъдим ителә торган чара	Норматив документ	Программаны	
				Беренче чират (2032г.)	исәп- хисап срогы (2042г)
Тарлаши ав.					
Зират	50	Проблеманы хәл итү вариантлары:	СанПиН 2.2.1/2.1.1200-03 сэг.7.1.12	+	-
		- санитар-яклау зонасы күләмнәрен кыскартуны нигезләү проектын эшләү; - тузган саен зиратларның санитар- яклау зоналарында урнашкан объектларны яңадан эшләү			

Никольский ав.

		1.Елганың су саклау зонасында урнашкан зиратның бер өлешен ябу			
		2. Проблеманы хэл итү вариантлары:			
Зират	50	- санитар-яклау зонасы күләмнәрен кыскартуны нигезләү проектын эшләү;	РФ Су кодексы СанПиН 2.2.1.2.1.1.1200-03 сәг.7.1.12	+	-
		- тузган саен зиратларның санитар-яклау зоналарында урнашкан объектларны яңадан эшләү			

Авыл жирлегендә зиратлар территориясенә факттагы чикләре кадастр исәбенә куелган жир кишәрлекләре чикләре белән туры килми. Шуңа бәйле рәвештә зиратлар территориясе чикләрен төгәлләштерү өчен кадастр эшләрен башкару зарур.

2.18.4 нче таблицада зират территорияләре, аларның категорияләре, хокук төре, милек рәвеше, категорияләренә үзгәртү буенча чаралар урнашкан жир участкаларының кадастр номерлары күрсәтелгән.

2.18.4 нче таблица

Зиратларның жир кишәрлекләре категориясен үзгәртү чаралары

Объект исеме	Кадастр номеры	БДКМР белешмәләре буенча жирләр категориясе	Көтелә торган ЗУ категориясе
Тарлаши ав.			
Зират	16:24:050601:12671	Торак пунктлар жирләре	Сәнәгать, энергетика, транспорт, элементә, радиотапшырулар, телевидение, информатика жирләре, космик эшчәнлекне тәмин итү өчен жирләр, оборона жирләре, башка махсус билгеләнештәге иминлек һәм жир жирләре

Никольский ав.			
Зират	16:24:050101:1168	Торак пунктлар жирлэре	Сәнэгать, энергетика, транспорт, элемтэ, радиотапшырулар, телевидение, информатика жирлэре, космик эшчәнлекне тээмин итү өчен жирлэр, оборона жирлэре, башка махсус билгеләнештәге иминлек һәм жир жирлэре
Торак пункт чикләреннән читтә урнашкан зиратлар			
Никольский авылыннан 0,5 км ТӨНЬЯК-көнчыгыштарак	3У өлеше 16:24:050802:390	Авыл хужалыгы билгеләнешендәге жирлэр	Сәнэгать, энергетика, транспорт, элемтэ, радиотапшырулар, телевидение, информатика жирлэре, космик эшчәнлекне тээмин итү өчен жирлэр, оборона жирлэре, башка махсус билгеләнештәге иминлек һәм жир жирлэре
	3У өлеше 16:24:050802:473	Авыл хужалыгы билгеләнешендәге жирлэр	Сәнэгать, энергетика, транспорт, элемтэ, радиотапшырулар, телевидение, информатика жирлэре, космик эшчәнлекне тээмин итү өчен жирлэр, оборона жирлэре, башка махсус билгеләнештәге иминлек һәм жир жирлэре

Сапуголи авылыннан 0,2 км көнъяк- көнбатыштарак	ЗУ өлеше 16:24:050802:117	Авыл хужалыгы билгеләнешендәге жирләр	Сәнәгать, энергетика, транспорт, элементә, радиотапшырулар, телевидение, информатика жирләре, космик эшчәнлекне тәмин итү өчен жирләр, оборона жирләре, башка махсус билгеләнештәге иминлек һәм жир жирләре
	ЗУ өлеше 16:24:050802:91	Авыл хужалыгы билгеләнешендәге жирләр	Сәнәгать, энергетика, транспорт, элементә, радиотапшырулар, телевидение, информатика жирләре, космик эшчәнлекне тәмин итү өчен жирләр, оборона жирләре, башка махсус билгеләнештәге иминлек һәм жир жирләре
Беяково авылыннан 0,5 км төньяк- көнчыгыштарак	16:24:050802:2554	Сәнәгать, энергетика, транспорт, элементә, радиотапшырулар, телевидение, информатика жирләре, космик эшчәнлекне тәмин итү өчен жирләр, оборона жирләре, башка махсус билгеләнештәге иминлек һәм жир жирләре	-
Беяково авылыннан 0,3 км көньяк- көнбатышта	16:24:050801:2577	Сәнәгать, энергетика, транспорт, элементә, радиотапшырулар, телевидение, информатика жирләре, космик эшчәнлекне тәмин итү өчен жирләр, оборона жирләре, башка махсус билгеләнештәге иминлек һәм жир	-

		жирлэре	
Яңа Алан авылыннан 0,3 км көнъяк- көнчыгыштарак	16:24:220502:1086	Урман фонды жирлэре	Сәнэгать, энергетика, транспорт, элемтә, радиотапшырулар, телевидение, информатика жирлэре, космик эшчәнлекне тәэмин итү өчен жирләр, оборона жирлэре, башка махсус билгеләнештәге иминлек һәм жир жирлэре

3. Инженерлык-техник инфраструктура

3.1. Су белән тәэмин итү

Никольский авыл жирлеген су белән тәэмин итүнең төп чыганагы - жир асты сулары.

Агросәнэгать комплексы объектларын су белән тәэмин итү су белән тәэмин итүнең үз чыганаclarыннан гамәлгә ашырыла.

Никольский авыл жирлеген су белән тәэмин итү системасы корылмалары турында гомуми мәгълүмат 3.1.1 нче таблицада бирелгән.

3.1.1 нче таблица

Торак пункт исеме	Су сиптерү чыганагы скважина казу (шт.)	Эксплуатац ияләүче оешма-ция	Куб.м./сут куелган насосның куәте.	ЗСО булуы	Суүткәргечләр челтәренен озынлыгы/из нос %ка тигез
Никольский авылы	2	ЦВК Ковали	240	+	7,7/0
Беляково авылы	Үзәкләштерелгән су белән тәэмин итү юк				
Кунтечи ав.	1	ЦВК Ковали	240		2,5/-
Яңа Алан авылы	2	ЦВК Ковали	240	-	1,2/15
Пиголи авылы	Үзәкләштерелгән су белән тәэмин итү юк				
Сапуголи авылы	1	ЦВК Ковали	240	-	2,25/85
Тарлаш авылы	Үзәкләштерелгән су белән тәэмин итү юк				

«Эчә торган су» СанПин 2.1.4.1074-01 таләпләренә туры килә. Эчә торган су белән тәэмин итүнең үзәкләштерелгән системаларының сыйфатына карата гигиена таләпләре.

Сыйфатның контроле. Кайнар су белән тәэмин итү системаларының куркынычсызлыгын тәэмин итүгә карата гигиена таләпләре».

Үзәкләштерелгән су белән тәэмин ителештә: Никольский авылы - 100%, Кунтечи авылы - 90%, Яңа Алан авылы - 100%, Сапугол авылы - 50%. Тарлаш авылында су жыю скважинасы гамәлдә түгел.

Су белән тәэмин итүнең урам челтәрләре нигездә полиэтилен торбалардан салынган.

Торак пунктларда су жыю колонкалары: Никольский авылы, Үзәк урам - 2 шт., Совхозная урамы - 1 шт., Сапуголи авылы, Озерная урамы - 1 шт., Кунтечи авылы, Үзәк урам - 1 шт. Никольский авылында 26 янғын гидранты бар.

Авыл жирлеге хакимияте мәгълүматларына караганда, суүткәргеч челтәрнең проблемалы характеристикалары түбәндәгеләр:

гамәлдәге суүткәргеч челтәрләрнең тузуы;

суүткәргечләрнең тузуы аркасында суны икенче мәртәбә пычрату;

Никольский авылыннан тыш, барлык торак пунктларда су кытлыгы.

Исәп-хисап чыгымнары

Гомуми су куллану торак йортларда һәм жәмәгать биналарында хужалык-эчә торган ихтыяжларга су тотуны, тышкы янғын сүндерүгә, урамнарда һәм яшел үсентеләргә су тотуны үз эченә ала.

Халыкның хужалык-эчэргэ яраклы ихтыяжларына исәпләнгән Су чыгымнары бер кешегә су куллану нормаларынан чыгып, биналарның (санитар-техник жиһазларның) төзеклеге дәрәжәсенә карап, 31.13330.2012, 5.2 п.һәм су куллануның тәүлеклек һәм сәгать тигезсезлеге коэффициентларынан чыгып исәпләнә. Чагыштырмача су куллану жәмәгать биналарында хужалык өчен һәм эчэргэ яраклы һәм көнкүреш ихтыяжлары өчен су чыгымнарын үз эченә ала.

Су куллану нормалары

3.1.2 нче таблица

№ пп	Торак йортларТ төзекләндерү дәрәжәсе	qжл/сут
1	Эчке суүткәргеч, канализация, үзәкләштерелгән кайнар су белән тәэмин итү белән жиһазландырылган биналар	250
2	Жирле су жылыткычлар белән дә шулай ук	190
3	Шулай ук ваннасыз	140
4	Су алу колонкаларынан файдалану белән бәйле йортлар	40

Тышкы янгын сүндерү өчен су чыгымы нормасы һәм торак пунктта бер үк вакытта янгыннарның саны халык санына һәм төзелешнең катлы булуына бәйле рәвештә 31.13330.2012 СП нигезендә кабул ителгән. Бер үк вакытта янгыннарның исәп-хисап саны 1-2 данә, бер тышкы янгынны сүндерү өчен суның исәп-хисап чыгымнары - 5 л/с (халыкның санына һәм төзелешнең катлавына карап), булган хәлгә һәм генераль планы гамәлгә ашыруның барлык срокларына тигез итеп кабул ителә. Янгынны сүндерү 3 сәгать дәвам итә. 50 кеше яшәгән торак пунктларны янгынга каршы су белән тәэмин итү күздә тотылмый.

Урамнарға һәм яшел үсентеләргә су сибү чыгымы нормасы 31.13330.2012 СП буенча кабул ителгән, 3 таблица 1 Искәрмә 3 п.5. 3 искәрмә 1 кешегә 60 л/тәшкил итә.

Гамәлдәге хәлгә исәп-хисап нәтижәләре, генераль планы гамәлгә ашыруның барлык срокларына 3.1.3 нче таблицада бирелгән.

Халык тарафыннан хисап су куллану

3.1.3 нче таблица

№ пп	Авыл жирлеклэре һәм торак пунктлар исемнэре	Коммуналь сектор Халык саны Уртача тәүлек.					Q _{мах} , м3/сут	Фәнни булмаган чыгымнар, м3/тәүлек	Полив, м3/сут	Янгын сүндөрү, м3/сут	Барлығы, м3/тәүлек
		(1)	(2)	(3)	(4)	Q _{ср} , м3/сут					
	Гамәлдәге хәл										
1	Никольский авылы	-	294 55,8	587 82,2	-	881 138,0	165,6	16,6	52,9	108	343,1
2	Беяково авылы	Үзәкләштерелгән су белән тәэмин итү юк									
3	Кунтечи ав.	-	-	93 13,0	-	93 13,0	15,6	0,8	5,6	54,0	76,0
4	Яңа Алан авылы	-	-	27 3,8	-	27 3,8	4,5	0,5	1,6	54,0	60,6
5	Пиголи авылы	Үзәкләштерелгән су белән тәэмин итү юк									
6	Сапуголи авылы	-	-	224 31,4	-	224 31,4	37,6	3,8	13,4	54,0	108,8

№ пп	Авыл жирлеклэре һәм торак пунктлар исемнэре	Коммуналь сектор Халык саны Уртача тәүлек.					Qмах, м3/сут	Фәнни булмаган чыгымнар, м3/тәүлек	Полив, м3/сут	Янгын сүндерү, м3/сут	Барлығы, м3/тәүлек
		(1)	(2)	(3)	(4)	Qср, м3/сут					
7	Тарлаш авылы	Үзәкләштерелгән су белән тәмин итү юк									
	Генераль планы гамәлгә ашыруның 1 чираты (2032г).										
1	Никольский авылы	-	384 73,0	1583 221,6	-	1967 294,6	353,5	17,7	118,0	108,0	597,2
2	Беляково авылы	Үзәкләштерелгән су белән тәмин итү юк									
3	Кунтечи ав.	-	-	116 16,2	-	116 16,2	19,5	1,0	7,0	54,0	81,5
4	Яңа Алан авылы	-	-	30 4,2	-	30 4,2	5,0	0,3	1,8	54,0	61,1
5	Пиголи авылы	-	-	146 20,4	-	146 20,4	24,5	1,2	8,8	54,0	88,5
6	Сапуголи авылы	-	-	4060 568,4	-	4060 568,4	682,1	34,1	243,6	108,0	1067,8

№ пп	Авыл жирлеклэре һәм торак пунктлар исемнэре	Коммуналь сектор Халык саны Уртача тәүлек.					Qмах, м3/сут	Фәнни булмаган чыгымнар, м3/тәүлек	Полив, м3/сут	Янғын сүндерү, м3/сут	Барлығы, м3/тәүлек
		(1)	(2)	(3)	(4)	Qср, м3/сут					
7	Тарлаш авылы	-	-	3211 449,5	-	3211 449,5	539,4	27,0	192,7	108,0	867,1
Генераль планы гамәлгә ашыруның хисап срогы (2042г).											
1	Никольский авылы	-	474 90,1	2579 361,1	-	3053 451,2	541,4	27,1	183,2	108,0	859,7
2	Беляково авылы	Үзәкләштерелгән су белән тәэмин итү юк									
3	Кунтечи ав.	-	-	130 18,2	-	130 18,2	21,8	1,1	7,8	54,0	84,7
4	Яңа Алан авылы	-	-	30 4,2	-	30 4,2	5,0	0,3	1,8	54,0	61,1
5	Пиголи авылы	-	-	150 21,0	-	150 21,0	25,2	1,3	9,0	54,0	89,5
6	Сапуголи авылы	-	-	7672	-	7672	1288,9	64,4	460,3	108,0	1921,6

№ пп	Авыл жирлекләре һәм торак пунктлар исемнәре	Коммуналь сектор					Q _{мах} , м3/сут	Фәнни булмаган чыгымнар, м3/тәүлек	Полив, м3/сут	Янғын сүндерү, м3/сут	Барлығы, м3/тәүлек
		Халык саны		Уртача тәүлек.							
		(1)	(2)	(3)	(4)	Q _{ср} , м3/сут					
				1074,1		1074,1					
7	Тарлаш авылы	-	-	6325 885,5	-	6325 885,5	1062,6	53,1	379,5	108,0	1603,1

Искәрмә:

Исеме буенча 1 кешегә су куллану нормалары буенча 3.1.3 нче таблицага туры килә;

Никольский авыл жирлеген башлығы мәгълүматлары буенча, Кунтечи авылында - 10 кеше, Сапуголи-224 кеше. индивидуаль скважиналардан су файдаланалар, бу халыкны гамәлдәге хәлгә исәпләп чыгармыйлар;

Генераль план проектында территорияне үстерү һәм Беяково авылы санын арттыру күздә тотылмавы сәбәпле, үзәкләштерелгән су белән тәмин итү гамәлдәге хәлгә һәм генераль планын гамәлгә ашыруның барлык срокларына каралмаган.

Проект тәкъдиме

Су белән тәэмин итүнең төп юнәлешләре - район халкын эчәргә яраклы су белән өзлексез тәэмин итү, системаларның ышанычлылыгын арттыру, су югалтуны киметү.

Татарстан Республикасы Лаеш муниципаль районының территорияль планлаштыру схемасында су белән тәэмин итү системасын үстерү чаралары каралган (3.1.4 нче таблица)

3.1.4 нче таблица

№ т/б	Местоположение	Объект исеме	Чара төре	Үлчәү бердәмлеге	куәте	Программаны		Чара чыганагы
						Беренче чират (2020 елга кадәр)	Исәп-хисап срогы (2021-2035 еллар)	
1	Никольский ав.	Су белән тәэмин итү чыганагы	оештыру чарасы		ПИР		+	Лаеш МР СТП
2	Никольский ав.	Су белән тәэмин итү челтәре	яңа төзелеш	км	-	+	+	Лаеш МР СТП

Территорияне үстерү концепциясен гамәлгә ашыру кысаларында, торак биналарны төзекләндерү, шулай ук халыкның санитар-гигиена шартларын яхшырту максатларында генераль план проектында түбәндәге чаралар каралган:

Беренче чиратта (2032 елга кадәр) һәм хисап срогына (2042 елга кадәр):

3.1.1 нче һәм 3.1.4 нче таблицалардан күренгәнчә, Кунтечи авылында һәм Яңа Алан авылында скважиналарның житештерүчәнлеге гамәлдәге чикләрдә даими халык суына исәп-хисап ихтыяжын капларга мөмкинлек бирә, шуңа күрә авыл жирлеген су белән тәэмин итү чыганагы булып гамәлдәге артезиан скважиналарын кабул итәргә;

авыл жирлеге башлыгы биргән мәгълүматларга нигезләнеп, Сапуголи авылында, Кунтечи авылында, Яңа Алан авылында заманча технологияләр нигезендә заманча материаллардан торбалар кулланып су белән тәэмин итү челтәрләрен реконструкцияләү һәм алыштыру таләп ителә;

торак төзелешенә һәм халыкның артуына бәйле рәвештә территорияләр бүлөп бирелүгә бәйле рәвештә Никольский авылында хужалык-эчәр сулар белән тәэмин итү чыганагын (су алу жайланмасын төзү), Пиголи авылы, Сапуголи авылы, Тарлаш авылы) нигезләүгә юнәлтелгән эзләнү-бәяләү эшләре үткөрү;

торак төзелешенә һәм халыкны арттыруга территорияләр бүлеп бирелүгә бәйле рәвештә хәзерге заман технологияләре нигезендә Никольский авылында, Пиголи авылында, Сапуголи авылында, Тарлаш авылында заманча материаллардан торбалар кулланып су белән тәмин итүнең яңа челтәрләрен төзү;

су белән тәмин итү чыганагының санитар саклау зоналарын билгеләү;

торак төзелеше объектларында су чыгымнарын исәпкә алу приборларын урнаштыру;

суның СанПиН 2.1.4.1074-01 таләпләренә туры килүен мониторинглау;

арматура һәм суүткәргеч челтәрләренә вакытында көйләүче запас-жайга салучы арматураны үз вакытында алыштыру;

суүткәргеч челтәрләрендә һәлакәтләр һәм утечек барлыкка килүне кисәтү;

су белән тәмин итү системасында суны кулланучыларның рациональ тотуын һәм суның сыйфатын мониторинглау системасын камилләштерүне тикшереп тору.

Хәзерге вакытта «Казан шәһәре» ГО белән чиктәш район территориясен үстерү концепциясе эшләнде, «Лаеш Узелы» дип аталган. «Лаеш узелы» концепциясе белән берлектә инженерлык инфраструктурасын интенсив үстерү.

Татарстан Республикасы Лаеш муниципаль районы администрациясе тарафыннан Проектның график материалларында чагылдырылган су жыю жайланмаларын (Кушымта) урнаштыру урыннары тәкъдим ителде.

Яңа торак төзелеше кишәрлекләрен үзләштерә башлаганчы (территорияне планлаштыру проекты нигезендә) һәм житештерү майданчыкларын су белән тәмин итү чаралары башкарылырга тиеш.

Урын-жир, артезиан скважиналары саны, резервуарлар күләмен исәпләү, насос станцияләренәң житештерүчәнлеген исәпләү, суүткәргеч челтәрнең озынлыгы проектлауның алдагы стадияләрендә ачыклана.

Житештерү территорияләренәң гамәлдәге һәм тәкъдим ителә торган агросәнәгать комплексының (терлекчелек фермалары) объектларын су белән тәмин итүне үз су белән тәмин итү чыганаclarыннан (арт.скважина, чишмәләр каптажы һ.б.) оештырырга тәкъдим ителә.

Генераль план белән искергән һәм нәтижәсез технологияләренә файдаланудан баш тартуга һәм заманча инновацион технологияләр кертеп, иң яхшы файдалана алырлык технологияләр принципларына күчүгә юнәлдерелгән оештыру чаралары тәкъдим ителә.

3.2. Канализация

Никольский авыл жирлегендә үзәкләштерелгән су чыгару системасы юк. Халык септиклар һәм чүп-чар жыю базларынан файдалана, аннан соң Габишево бистәсендә урнашкан канализация чистарту корылмаларына чыгарыла. Никольский белән күпфатирлы төзелештән канализация сулары жыелмаларга (септик), аннан соңгы откачка һәм чистарту корылмаларына чыгарыла.

Торак пункт территориясендә юл буендагы кювет рәвешендәге өске сулар агып төшә. Ливневая канализация юк.

Исәп-хисап чыгымнары

Торак пунктларның канализация системасын проектлаганда торак һәм жәмәгать биналарынан көнкүреш суларын тәүлеклеклек уртача исәпләп чыгару территорияләргә һәм яшел үсентеләргә су сибү чыгымнарын исәпкә алмыйча, тәүлеклеклек уртача куллануга тигез исәп-хисаплы чагыштырмача кабул итәргә кирәк.

Гамәлдәге хәлгә исәпләүләр нәтижәләре, генераль планын гамәлгә ашыруның барлык срокларына 3.2.2 нче таблицада бирелгән.

Су чыгару нормалары

3.2.1 нче таблица

№ пп	Торак йортларТ төзеклөндөрү дәрәжәсе	q _{жл/сут}
1	Эчке суүткәргеч, канализация, үзәкләштерелгән кайнар су белән тәэмин итү белән жиһазландырылган биналар	250
2	Жирле су жылыткычлар белән дә шулай ук	190
3	Шулай ук ваннасыз	140
4	Су алу колонкаларынан файдалану белән бәйле йортлар	40

Халык тарафыннан хисап тоту

3.2.2 нче таблица

№ пп	Авыл жирлекләре һәм торак пунктлар исемнәре	Коммуналь сектор					Q _{мах} , м ³ /сут	Билгеләнмәгән чыгымнар, м ³ /тәүлек	Барлыгы, м ³ /тәүлек
		Халык саны		Уртача тәүлек.					
		(1)	(2)	(3)	(4)	Q _{ср} , м ³ /сут			
Гамәлдәге хәл									
1	Никольский авылы	-	294 55,8	587 82,2	-	881 138,0	165,6	16,6	182,2
2	Беяково авылы	-	-	-	-	-	-	-	-
3	Кунтечи ав.	-	-	93 13,0	-	93 13,0	15,6	0,8	16,4
4	Яңа Алан авылы	-	-	27 3,8	-	27 3,8	4,5	0,5	5,0
5	Пиголи авылы	-	-	-	-	-	-	-	-
6	Сапуголи авылы	-	-	224 31,4	-	224 31,4	37,6	3,8	41,4

№ пп	Авыл жирлекләре һәм торак пунктлар исемнәре	Коммуналь сектор Халык саны Уртача тәүлек.					Qмах, м3/сут	Билгеләнмәгән чыгымнар, м3/тәүлек	Барлығы, м3/тәүлек
		(1)	(2)	(3)	(4)	Qср, м3/сут			
7	Тарлаш авылы	-	-	-	-	-	-	-	-
Генераль планын гамәлгә ашыруның 1 чираты (2032г).									
1	Никольский авылы	-	384 73,0	1583 221,6	-	1967 294,6	353,5	17,7	371,2
2	Беляково авылы	-	-	-	-	-	-	-	-
3	Кунтечи ав.	-	-	116 16,2	-	116 16,2	19,5	1,0	20,5
4	Яңа Алан авылы	-	-	30 4,2	-	30 4,2	5,0	0,3	5,3
5	Пиголи авылы	-	-	146 20,4	-	146 20,4	24,5	1,2	25,7
6	Сапуголи авылы	-	-	4060 568,4	-	4060 568,4	682,1	34,1	716,2

№ пп	Авыл жирлекләре һәм торак пунктлар исемнәре	Коммуналь сектор Халык саны Уртача тәүлек.					Qмах, м3/сут	Билгеләнмәгән чыгымнар, м3/тәүлек	Барлығы, м3/тәүлек
		(1)	(2)	(3)	(4)	Qср, м3/сут			
7	Тарлаш авылы	-	-	3211 449,5	-	3211 449,5	539,4	27,0	566,4
Генераль планын гамәлгә ашыруның хисап срогы (2042г).									
1	Никольский авылы	-	474 90,1	2579 361,1	-	3053 451,2	541,4	27,1	568,5
2	Беляково авылы	-	-	-	-	-	-	-	-
3	Кунтечи ав.	-	-	130 18,2	-	130 18,2	21,8	1,1	22,9
4	Яңа Алан авылы	-	-	30 4,2	-	30 4,2	5,0	0,3	5,3
5	Пиголи авылы	-	-	150 21,0	-	150 21,0	25,2	1,3	26,5

№ пп	Авыл жирлеклөре һәм торак пунктлар исемнәре	Коммуналь сектор					Q _{мах} , м3/сут	Билгеләнмәгән чыгымнар, м3/тәүлек	Барлығы, м3/тәүлек
		Халык саны		Уртача тәүлек.					
		(1)	(2)	(3)	(4)	Q _{ср} , м3/сут			
6	Сапуголи авылы	-	-	7672 1074,1	-	7672 1074,1	1288,9	64,4	1353,3
7	Тарлаш авылы	-	-	6325 885,5	-	6325 885,5	1062,6	53,1	1115,7

Искәрмә: агач баганалары (1), (2), (3), (4) исеме буенча 1 кешегә су бүлөп бирү нормалары буенча 3.2.1 нче таблицкага туры килә;

Проект тәкъдиме

Татарстан Республикасы Лаеш муниципаль районын территорияль планлаштыру схемасында канализация системасын үстерү чаралары каралган (3.2.3 нче таблица)

3.2.3 нче таблица

№ т/б	Местоположение	Объект исеме	Чара төре	Үлчәү берәмлеге	куәте	Программаны		Чара чыганагы
						Беренче чират (2020 елга кадәр).	Исәп-хисап срогы (2021-2035 еллар)	
101	Никольский ав.	Су чыгару челтәре	яңа төзелеш	км	-	+	+	Лаеш МР СТП
113	Никольский АЖ территориясе	Үзара коллектор төзү	яңа төзелеш	км	-		+	«Лаеш узелы» территориясен үстерү концепциясе

Татарстан Республикасы Лаеш муниципаль районының Никольский авыл жирлегенә расланган генераль планы материаллары белән 2035 елга кадәр карала:

агып төшүче суларны ультрашәмәхә суны ультрашәмәхә зарарсызландыру станциясе (БОСК) белән тирән биологик чистарту корылмаларын төзү, анда, Никольский житештерүчәнлеге 450м³/тәүлек, Сапуголи авылы, 1900м³/тәүлек житештерүчәнлеге 1200м³/тәүлек булган норматив таләпләргә кадәр житкерү юлы белән, тирән биологик чистарту корылмаларын төзү. Чистарту корылмаларын төзү, агып төшүче суларның күләмен һәм составын исәпкә алып, чиратлар белән башкарырга. БОСК урыны, КНСка ихтыяж, аларның саны һәм житештерүчәнлеге, канализация челтәренә озынлыгы, урындагы проектлау һәм рельеф территориясенә геологик, геоморфологик һәм гидрогеологик шартларын исәпкә алып, аерым проект тарафыннан эшләнә;

чистартылган агып төшүче сулар коллекторын төзү, Лаеш муниципаль районы территориясендә төзелешнең тыгыз булуына бәйле рәвештә, Идел елгасына таба юнәлтү, чистартылган агып төшүче суларны кабул итү өчен яркаклы өслек сулыгы булмау, «Канализация. Тышкы челтәрләр һәм корылмалар»;

Никольский авылында, Сапуголи авылы, Тарлаш авылы, Пиголи авылы заманча технологияләр нигезендә заманча материаллардан торбалар кулланып канализация челтәрләре төзү.

төзелеш тыгызлыгы түбән булу һәм рельефның катлаулылыгы аркасында йорт яны жир кишәрлекләре булган шәхси йортларда яшәүче авыл жирлеге халкы өчен канализациянең автоном системасын төзү. Канализациянең автоном системасы агып төшүче суларны өйдән чыгарудан жыюны, аларны Беляково авылында, Кунтеча авылында, Яңа Алан авылында чистарту өчен автоном корылмаларга илтүне тәмин итәргә тиеш, арым суларны алга таба муниципаль районда булган чистарту корылмаларына чыгару белән.

Автономияле чистарту корылмаларын йорт биләмәләре территориясендә яки берничә бина өчен аерым чистарту корылмалары итеп (кагыйдә буларак, социаль-көнкүреш хезмәт күрсәтү объектлары) урнаштыру тәкъдим ителә.

Агынты суларны, чистартылган агынтыларның сыйфатын гамәлдәге нормативларга туры китереп, завод житештерүенең төрле модификацияләрендә (житештерүчәнлегә 1 тән 20 м³/тәүлегенә кадәр) хужалык-көнкүреш юынтыларын биологик һәм тирән чистарту жайланмалары белән чистартырга тәкъдим ителә. Биологик чистарту жайланмаларында чистарту технологиясе агып төшүче суны денитрификацияләү һәм дефосфацияләү процессларын күздә тотарга тиеш.

Чистартылган суларның жыелма сыешлыклары чистартылган юынты суларны агызу режимнары һәм аларның алдагы ихтыяжларга чыгымнары арасында пикларны жайга салу өчен кирәк.

Чистартылган агып төшүче сулар санын торак пункт территориясендә урнашкан утар янындагы кишәрлекләргә яисә яшел үсентеләргә кабат су сибү, эре мөгезле терлекләр фермаларының житештерү ихтыяжларына күчерү исәбенә киметергә мөмкин, бу исә суның гомуми кулланылышын киметүгә китерәчәк.

рециклинг технологияләрен үстерү һәм агып төшүче суларны кабат куллану су агымнарында һәм сулыкларда суның сыйфатын яхшыртуга, шулай ук елга һәм күлләр бассейннарында тулаем экологик торышны яхшыртуга, шулай ук су алу жайланмасын киметү һәм агып төшүче сулар белән пычраткыч матдәләр агызып чыгу исәбенә су ресурсларын экономияләүгә ярдәм итәчәк.

Торак биналарны төзекләндерүне яхшырту өчен, шулай ук халыкның санитария-гигиена шартларын беренче чиратта (2032 елга кадәр) һәм исәп-хисап вакытында (2042г га кадәр) генераль план проектында карала:

Никольский авылында күпфатирлы торак төзелештән су алу челтәрләрен алыштыру - 160 м;

йорт яны жир кишәрлекләре булган яисә күмәк файдалану өчен (торак йортлар төркемнәре, социаль-көнкүреш секторы объектлары) индивидуаль йортларда яшәүче халык өчен канализациянең автоном системаларын урнаштыру;

су үткәрми торган төпсез һәм стенкалы жирдә жирдә яшәүче инженерлык тибындагы чүп үләннәре төзү;

агып төшүче суларны нәтижелерәк чистарту өчен индивидуаль торак өчен септиklar төзү;

канализациянең чистарту корылмаларына торак һәм жәмәгать корылмаларының гамәлдәге челтәрләреннән һәм пычрак чокырларыннан агынтыларны үз вакытында чыгаруны оештыру;

суларның өске агымын оештыру.

Үзәкләштерелгән, шулай ук канализациянең автоном системасын эшләгәндә "ИТС 10-2015 иң яхшы мөмкин булган технологияләр буенча мәгълүмати-техник белешмәлек" исәпкә алырга кирәк. Жирлекләренә, шәһәр округларын үзәкләштерелгән су чыгару системаларын кулланып агып төшүче суларны чистарту, максималь экологик-икътисадый нәтижелелек белән характерлана торган чараларның берсүзсез өстенлеген тәэмин итү максатында.

Яңа торак төзелеше кишәрлекләрен үзләштерә башлаганчы (территорияне планлаштыру проекты нигезендә) һәм житештерү майданчыклары челтәр/объектлар белән тәэмин итү чаралары башкарылырга тиеш.

Канализация насос станцияләрен урнаштыру, аларның саны һәм житештерүчәнлегә, катнаш станциянең урыны, канализация челтәренең озынлыгы, территориянең геологик, геоморфологик һәм гидрогеологик шартларын һәм урынның рельефын исәпкә алып, гидравлик исәпләү үткәрелгәннән соң проектлауның алдагы стадияләрендә төгәлләштерелә.

Агросәнәгать комплексының гамәлдәге һәм проектлана торган предприятиеләре өчен агып төшүче суларны чистарту өчен су бүлөп бирү системасын төзү зарур. Проектта түбәндәгеләр тәкъдим ителә:

АПКның гамәлдәге һәм проектлана торган объектларында канализациянең заманча компактлы чистарту корылмаларын төзү;

житештерү, көнкүреш һәм яңгыр суларын чистарту, яңгыр суларын агызу, яңгыр суларын кабат куллану, терлекчелек суларын комплекслы утильләштерү һәм эшкәртү мәсьәләләрендә мөмкин булган иң яхшы технологияләрне һәм техник чараларны кертү;

Чистарту корылмаларын, канализация насос станциясен урнаштыру һәм ташлау ноктасы, аларның житештерүчәнлеге, канализация челтәренең озынлыгы, территориянең геологик, геоморфологик һәм гидрогеологик шартларын һәм урынның рельефын исәпкә алып, гидравлик исәпләү үткәрелгәннән соң проектлауның алдагы стадияләрендә төгәлләштерелә.

Генераль план проекты тарафыннан искергән һәм нәтижәсез технологияләрне файдаланудан баш тартуға һәм заманча инновацион технологияләр кертүгә, иң яхшы файдалана алырлык технологияләр принципларына күчүгә юнәлдерелгән оештыру чаралары тәкъдим ителә.

Өске агымны оештыру

Планлаштырылган территорияне төзекләндерү, аның гомуми һәм санитария шартларын яхшырту максатларында проектта өстән-өстән агып төшүне оештыру һәм су агызу челтәрләрен урнаштыру күздә тотыла.

Проект белән ливнестоков челтәре тәкъдим ителә.

Районнарда бер үк, ике катлы төзелешләр һәм авыл торак пунктларында, шулай ук парклар территориясендә урамнар, юллар, машина юллары һәм тротуарлар белән кисешкән урында күперләр яисә торбалар корылган жирдә ачык су үткәргеч жайланмалар (канаулар, кюветлар, лотоклар) куллану рәхсәт ителә.

Рекреация территорияләрендә жир өсте һәм жир асты суларын яңгыр канализациясе һәм ачык типтагы дренаж рәвешендә бүлөп бирү системасын проектлау рәхсәт ителә.

Су агып төшүче суларның ачык системасы буенча җавап бирүе тиешле нигезләрдә һәм Татарстан Республикасы буенча Роспотребнадзор идарәсе, су объектларын жайга салу һәм саклау, су биологик ресурсларын саклау органнары белән килештерелгән очракта рәхсәт ителә.

Яңгыр суларын киптерүчеләрне проектлау түбәндәге участокларда каралган:

- төшү (күтәртү) озака сузылган участокларда);
- чатларда һәм жир өсте сулары кушылдыгы ягыннан жәяүле кичүләрдә;
- озака сузылган төшү участкалары ахырында түбәнәйтелгән урыннарда;
- урам лотоклары профиле буенча түбәнәйтелгән урыннарда;
- өске сулары агып төшмәгән урамнар, ишегалды һәм парк территорияләре урыннарында.

Яңгыр сулары агымын жайга салу өчен буалар яки резервуарларны проектларга, шулай ук эчәргә яраклы су белән тәмин итү чыганагы булмаган, коену һәм спорт өчен яраксыз һәм балык хужалыгы максатларында файдаланылмый торган чокырларны һәм гамәлдәге буаларны кулланырга кирәк (шәһәр төзелешен проектлауның республика нормативлары ТР Министрлар Кабинетының 2013 елның 27 декабрендәге 1071 номерлы карары белән расланган).

3.3. Территорияне санитар чистарту

Әлеге бүлектә каты һәм сыек көнкүреш калдыкларын оештыру, жыю, бетерү, зарарсызландыру, шулай ук поселок территорияләрен жыештыру мәсьәләләре карала.

Авыл жирлегенең гамәлдәге төзелеше каты коммуналь калдыкларны барлыкка китерү чыганагы булып тора. 4.1 маддәсә нигезендә, калдыклар әйләнә-тирә мохиткә тискәре йогынты дәрәжәсенә бәйле рәвештә әйләнә-тирә мохитне саклау өлкәсендә дәүләт жайга салуын гамәлгә ашыручы башкарма хакимиятнең федераль органы билгеләгән критерийлар нигезендә куркынычлык классларына бүленә:

I сыйныф - гадәттән тыш куркыныч калдыклар;

II сыйныф - югары куркыныч калдыклар;

III сыйныф - уртача куркыныч калдыклар;

IV класс - аз куркыныч калдыклар;

V сыйныф - куркыныч булмаган диярлек калдыклар.

Авыл жирлегенең каты коммуналь калдыкларын шартлы рәвештә 4 нче һәм 5 нче класслы куркыныч калдыкларга кертергә мөмкин. 4 һәм 5 класслы калдыклар-каты коммуналь калдыклар, торак секторда һәм административ биналарда, уку йортларында һәм сәүдә үзәкләрендә барлыкка килә. Моннан тыш, аларга юл чүп-чары һәм эре габаритлы калдыклар керә, бу жиһазлар һәм әйберләр, пыяла, кәгазь, пластмасса, азык-төлек калдыклары булырга мөмкин.

Авыл жирлегендә ККК барлыкка килү чыганагы индивидуаль йортлар, социаль-көнкүреш секторлары, сәүдә объектлары. Татарстан Республикасы Лаеш муниципаль районы территориясендә урнашкан каты коммуналь калдыкларны туплау урыннары (мәйданчыклары) реестры нигезендә: Никольский авылында - 7 бункер (8 куб.м), Кунтеча авылы - 1 (8 куб.м), Тарлаш авылы - 2 (8 куб.м), Сапугол авылы - 2 (8 куб.м). Сапуголи авылында (Урмай бистәсе территориясе һәм Никольский болыннары), Пиголи авылы һәм Яңа Алан авылы ККК контейнер мәйданчыкларын төзү зарур.

Хәзерге вакытта авыл жирлегендә каты көнкүреш калдыкларын жыю контейнеры бар: 28 контейнер - 0,75 куб.м, 5 бункер - 8 куб метр. Каты коммуналь калдыклар белән эш итү буенча хезмәтләр күрсәтүгә шартнамә «ЭкоСервис» ЖЧЖ белән төзелде, калдыкларны чыгару атнага 2 тапкыр башкарыла.

Авыл жирлеге территориясендә тирес һәм тизәк барлыкка килү чыганагы булып КФХлар, шәхси ярдәмче хужалыклар тора. Терлекчелекнең барлыкка килгән калдыклары бакча яны территорияләрендә вакытлыча сатыла, аннары органик ашлама сыйфатында кулланыла.

Татарстан Республикасы Министрлар Кабинетының Баш ветеринария идарәсе һәм “Лаеш РДВБ” ДБУ белешмәләренә караганда, 2021 елның 17 декабрендәге 330 номерлы Никольский авыл жирлеге территориясендә түләмә үлэт базлары һәм биотермик чокырлар теркәлмәгән.

КККК чүпләүләре юк.

Исәп-хисап чыгымнары

I кешегә калдыклар жыю нормалары «каты коммуналь калдыклар жыю нормативларын раслау турында» 2016 елның 12 декабрендәге 922 номерлы Татарстан Республикасы Министрлар Кабинеты Карары нигезендә кабул ителә:

- каты коммуналь калдыклар - 2,09 куб.м/ел - индивидуаль торак йортлар, 1,94 куб.м/ел - күпфатирлы йортлар;

- эре габаритлы калдыклар - 0,47 куб.м/ел - индивидуаль торак йортлар, 0,42 куб.м/ел - күпфатирлы йортлар.

Никольский авыл жирлеге территориясендә яшәүче торак секторыннан ТКО күләме беренче чиратта һәм хисап срогы 3.3.1 нче таблицада китерелде.

3.3.1 нче таблица

Торак пункт	Каты коммуналь калдыклар күләме, куб.м/ел														
	2022 ел башына булган хәл.					2021 елдан 2032 елга кадәр беренче чират					2032 елдан 2042 елга кадәр хисап срогы				
	ККК	КГО	Барлыгы халыктан	юридик	Барлыгы	ККК	КГО	Барлыгы халыктан	юридик	Барлыгы	ККК	КГО	Барлыгы халыктан	юридик	Барлыгы
Никольский авыл жирлеге	-	-	-	-	-	-	-	-	-	25546,3	-	-	-	-	46168,3
Никольский авылы	-	-	-	-	-	4053,5	905,3	4958,8	248,0	5206,8	5922,9	1411,2	7334,1	366,7	7700,8
Беяково авылы	-	-	-	-	-	8,4	1,9	10,3	-	10,3	8,4	1,9	10,3	-	10,3
Кунтечи ав.	-	-	-	-	-	242,4	54,5	296,9	14,8	311,7	271,7	61,1	332,8	16,6	349,4
Яңа Алан авылы	-	-	-	-	-	62,7	14,1	76,8	3,8	80,6	62,7	14,1	76,8	3,8	80,6
Пиголи авылы	-	-	-	-	-	305,1	68,6	373,7	18,7	392,4	313,5	70,5	384,0	19,2	403,2
Сапуголи авылы	-	-	-	-	-	8485,4	1908,2	10393,6	519,7	10913,3	16034,5	3605,8	19640,3	982,0	20622,3

Торак пункт	Каты коммуналь калдыклар күләме, куб.м/ел														
	2022 ел башына булган хэл.					2021 елдан 2032 елга кадәр беренче чират					2032 елдан 2042 елга кадәр хисап срогы				
Тарлаш авылы						6711,0	1509,2	8220,2	411,0	8631,2	13219,3	2972,8	16192,1	809,6	17001,7

Искәрмә: каты коммуналь калдыкларның әлеге күләме хәзерге торышка юк.

ТКО күләмнәрен кушу өчен контейнерлар һәм контейнер майданчыклары кирәк булачак. Контейнерларның кирәкле саны формула буенча билгеләнгән ("Санитар чистарту һәм торак урыннарын жыештыру" белешмәсе (Мәскәү, 1990г.):

$$B = \text{Пгод} * t K1 / 365 * E, \text{ шт.},$$

Анда Пел - ТКО еллык тупланмасы, м3/ел,

t-чүп чыгару ешлыгы, тәүлек.,

K1 - калдыкларны жыюның тигезсезлеге коэффициенты (1,25 тигез кабул ителә),

E - контейнерның сыйдырышлылыгы, м3, коммуналь калдыкларның уртача тәүлеклек туплануын, аларны чыгару вакытын (1 тапкыр/2 сут) һәм контейнерның сыйдырышлылыгын исәпкә алып (1,1 м3).

Контейнерлар саны 3.3.2 нче таблицادا бирелгән.

3.3.2 нче таблица

Торак пункт	Контейнерлар саны*, шт	
	2022 елдан 2032 елга кадәр беренче чират	2032 елдан 2042 елга кадәр хисап срогы
Никольский авыл жирлеге	159	287
Никольский авылы	32	48
Беляково авылы	-	-
Кунтечи ав.	2	2
Яңа Алан авылы	1	1
Пиголи авылы	2	2
Сапуголи авылы	68	128
Тарлаш авылы	54	106

Мисалга: булган контейнерларны исәпкә алмыйча, контейнерлар саны.

Шулай итеп, Никольский авыл жирлеге территориясендә, гамәлдәге контейнерларны исәпкә алып, беренче чиратта ККК өчен контейнерлар саны 68 шт, исәп срогына - 196 шт тәшкит итәргә тиеш. Шул ук вакытта контейнерларның 50% сортларга аерырга тиешле ТКО калдыклары өчен (икенчел чимал) кулланырга

тәкъдим ителә. Контейнер майданчыкларын урнаштыру урыны һәм махсус техника (ә нәкъ менә транспорт һәм чүп-чар ташучы машиналар) берәмлекләре саны калдыклар белән эш итү өлкәсендә региональ оператор һәм территорияль схема белән билгеләнә.

ТКО тәртибе һәм аны жыю Татарстан Республикасы территориясендә каты коммуналь калдыкларны (шул исәптән аларны аерым туплау) туплау тәртибен раслау турында» Татарстан Республикасы Министрлар Кабинетының 2018 елның 21 декабрдәге 1202 номерлы карары нигезендә гамәлгә ашырыла.

Проект тәкъдиме

Никольский авыл жирлегенең халыкның санитар-гигиена шартларын яхшырту һәм территориянең экологик иминлеген тәмин итү максатларында генераль планы түбәндәге чараларны күздә тотта:

территорияне планлы-даими санитар чистарту;

КККны дифференциацияләнгән (аерым) жыюны оештыру;

калдыклар жыю өчен су үткәрми торган контейнерлар куеп, каты өслекле махсус майданчыклар оештыру;

каты өслекле һәм эре габаритлы калдыкларны жыю һәм саклау өчен калдыкларны жимерүгә комачаулаучы махсус майданчыклар оештыру;

Барлыкка килгән каты коммуналь калдыкларны Лаеш шәһәре чүп-чар төяү станциясе аша Алексеевск муниципаль районында муниципальара полигонга күмү һәм утильләштерү (калдыклар белән, шул исәптән каты коммуналь калдыклар белән эш итү өлкәсендә территорияль схема нигезендә). Татарстан Республикасы Министрлар Кабинетының 2017 елның 13 мартындагы 149 номерлы карары белән. Арча муниципаль районында КККның муниципальара полигонын файдалануга тапшырганчы, авыл жирлеге территориясеннән каты коммуналь калдыкларны Алексеевск шәһәре полигонына чыгарачаклар;

көнкүреш шартларында кулланыла торган энергия саклаучы лампалар кабул итү буенча кабул итү пункттын оештыру һәм аларны агулы югары класслы калдыкларны утильләштерү урыннарына чыгару;

пыяла жылыту, пыяла вату, макулатура, металл банкалар, металл ватыклары, пластик шешәләр, кижә-мамык жыллар, автомобиль шиннары кабул итү буенча кабул итү пункттын оештыру;

изоляцияләүче катлам сыйфатында файдалану өчен, КККО полигонына урам катнашмасын алып ташлау;

Терлекчелек калдыкларын утильләштерү мәсьәләсен хәл итү өлешендә генераль план белән түбәндәге вариантлар тәкъдим ителә:

ябык типтагы тирес саклагычлардан файдалану һәм алга таба, терлекчелек калдыкларын зарарсызландыру чараларын үткәргәннән соң, ашлама сыйфатында кырларга тизәк һәм тирес чыгару;

тирес һәм тизәк эшкәртү жайланмаларын куллану.

3.4. Жылылык белән тәмин итү

Хәзерге вакытта Никольский авыл жирлегенең торак пунктлары «утар төзелеше» шәхси йортлары белән төзелгән, Никольский авылында күпфатирлы йортлар (алга таба - МКД) бар. "Утлы төзелешне" һәм МКДны су басу табигый газда түбән басым ясаучы 2 нче яки бер контурлы индивидуаль көнкүреш казаннарын жылылык белән тәмин итүнең локаль чыганакларынан гамәлгә ашырыла.

Ижтимагый учреждениелэрне (авыл жирлеге администрациясе, мәдәният йорты, мәктәп) автоном тәэмин итү.

Проект карары:

Ут торагын, ижтимагый төзелешне - беренче чиратта (2032г) жылылык белән тәэмин итү генераль план проекты һәм хисап срогына (2042г) тормышка ашыру тәкъдим ителә:

бер контурлы һәм ике контурлы жылылык генераторларыннан төзелгән йорт;

ижтимагый һәм административ зоналар - автоном жылылык чыганаclarыннан.

3.5. Газ белән тәэмин итү

Авыл жирлегендә табигый газ ГРС «Юбилейная» п/ф дан, алга таба югары һәм урта басымлы газүткәргечләр буенча газ бүлү пунктларына (ГРП, ШРП) һәм түбән басым челтәрләре буенча турыдан-туры кулланучыга бирелә.

АГРС / ГРС урыны һәм характеристикалары

3.5.1 нче таблица

ГРС исеме	Рпроект	Ррасч	Qпроект	Qфакт	Q
"Юбилейная" ГРС п/ф	0,6 Мп	0,3/1,2 МПа	10 мең куб.м/сәг	10,0 мең куб.м/сәг	9,3/59,3 мең куб.м/сәг

Авыл жирлегендә газ куллану

3.5.2 нче таблица

№ пп	Газ кулланучылар	Р, МП басымы	Q, куб.м/сәг куллану
1	Никольский ГРП түбәнәйтүче	Рвойлар=0,3 0,85	Qвой=637,28 1125,2
2	Котенчи	0,29	284,0
3	Беляково	0,29	15,9
4	Яңа Алан	0,29	337,3
5	Пиголи	0,84	141,6
6	Тарлаши	0,88	247,9
7	Сапуголи	0,3	338,5

Барлык торак пунктлар газлаштырылган, Көнчыгыш Сапуголи коттеджлар поселогыннан тыш.

Газның хисап чыгымнары

Планлаштырылган карарлар нигезендә халыкны газ белән тәэмин итүне күздә тотарга кирәк - (хужалык-көнкүреш һәм коммуналь ихтыяжлар).

42-101-2003 СП нигезендә шәһәр һәм башка жирлекләренң генераль планнары проектларын төзегәндә газ куллануның эреләнгән күрсәткечләрен, 1 кешегә м³, газ янганда 34 МДж/м³ (8000 ккал/м³) кабул итәргә рөхсәт ителә):

- үзәкләштерелгән кайнар су белән тәэмин ителеш булганда - 120;
- газ жылыткычларыннан кайнар су белән тәэмин иткәндә - 300;
- кайнар су белән тәэмин итүнең төрле төрләре булмаганда - 180 (авыл жирлегендә 220).

Халыкның коммуналь-көнкүреш ихтыяжларына газга ихтыяж беренче чиратта (2032г) һәм исәп-хисап срогына (2042г) 3.5.3 нче таблицада бирелгән.

Коммуналь-көнкүреш ихтыяжлары өчен газга ихтыяж

Никольский авыл жирлеге халкы

3.5.3 нче таблица

№ т/б	Авыл исемнәре жирлекләре	Еллык газ тоту, мең м ³ /ел		
		Чыгыш елы	I чират (2032 ел)	Хисап срогы (2042 ел)
	Никольский авыл жирлеге	360,9	2097,4	3820,1
1	Никольский авылы	193,8	432,7	671,7
2	Беляково авылы	0,9	0,9	0,9
3	Кунтечи ав.	22,7	25,5	28,6
4	Яңа Алан авылы	6,0	6,6	6,6
5	Пиголи авылы	17,6	32,1	33,0
6	Сапуголи авылы	98,6	893,2	1687,8
7	Тарлаш авылы	21,3	706,4	1391,5

Проект тәкъдиме

Татарстан Республикасы Лаеш муниципаль районы территорияль планлаштыру схемасында газ белән тәэмин итү системасын үстерү чаралары каралган (3.5.4 нче таблица).

3.5.4 нче таблица

№	Урнашу	Объект	Чара	Үлчәү	куәте	Программаны	Чара чыганагы
---	--------	--------	------	-------	-------	-------------	---------------

т/б	урыны	исеме	төрө	берәмлеге		Беренче чират (2020-елга кадәр).	Исәп-хисап срогы (2021-2035 еллар)	
56	Никольский ав.	Газ белән тәэмин итү челтәрләре	яңа төзелеш	км	-		+	Лаеш МР СТП
57	Никольский ав.	ГРПШ	яңа төзелеш	данә	-		+	Лаеш МР СТП
58	Кунтечи ав.	Газ белән тәэмин итү челтәрләре	яңа төзелеш	км	-		+	Лаеш МР СТП
59	Кунтечи ав.	ГРПШ	яңа төзелеш	данә	-		+	Лаеш МР СТП
60	Пиголи авылы	Газ белән тәэмин итү челтәрләре	яңа төзелеш	км	-		+	Лаеш МР СТП
61	Пиголи авылы	ГРПШ	яңа төзелеш	данә	-		+	Лаеш МР СТП
62	Яңа Алан	Газ белән тәэмин итү челтәрләре	яңа төзелеш	км	-		+	Лаеш МР СТП
63	Яңа Алан	ГРПШ	яңа төзелеш	данә	-		+	Лаеш МР СТП
64	Сапуголи авылы	Газ белән тәэмин итү челтәрләре	яңа төзелеш	км	-		+	Лаеш МР СТП
65	Сапуголи авылы	ГРПШ	яңа төзелеш	данә	-		+	Лаеш МР СТП
66	Тарлаши ав.	Газ белән тәэмин итү челтәрләре	яңа төзелеш	км	-		+	Лаеш МР СТП
67	Тарлаши	ГРПШ	яңа	данә	-		+	Лаеш МР СТП

№ т/б	Урнашу урыны	Объект исеме	Чара төре	Үлчәү берәмлеге	куәте	Программаны		Чара чыганагы
						Беренче чират (2020 елга кадәр).	Исәп-хисап срогы (2021-2035 еллар)	
	ав.		төзелеш					

Генераль план проекты тарафыннан беренче чиратта (2032 елга кадәр) һәм исәп-хисап срогы (2042г га кадәр) барлык газлаштырылган объектларны газ белән тотрыклы тәэмин итүгә мөмкинлек бирә торган газүткәргечләрнең гамәлдәге системасын максималь файдалану, «Газ бүлү һәм газ куллану челтәрләренең иминлеге кагыйдәләре» сәнәгать куркынычсызлыгы өлкәсендә расланган федераль нормалар һәм кагыйдәләр нигезендә газүткәргечләрне вакытында диагностикалау күздә тотыла (2013 елның 15 ноябренадәге 542 номерлы).

Торак пунктларда перспективалы торак төзелешкә жир кишәрлекләре өчен әлеге территорияне планлаштыру проекты нигезендә яңа ГРП һәм бүлү газүткәргече төзүне күздә тотарга кирәк.

Газүткәргечләр салу һәм газ көйләү пунктларының урынын гидравлик исәпләүне, геологик һәм топогеодезик эзләнүләрне исәпкә алып проектлауның алдагы стадияләрендә ачыкларга.

Проект тарафыннан искергән һәм нәтижәсез технологияләрне файдаланудан баш тартуға һәм иң яхшы файдалана алырлык технологияләр принципларына күчүгә һәм заманча инновацион технологияләр кертүгә юнәлдерелгән оештыру чаралары тәкъдим ителә.

3.6. Электр белән тәэмин итү

Авыл жирлегенә торак пунктларын электр белән тәэмин итү «Пиголи» 110 кВ ПСыннан гамәлгә ашырыла (3.6.1 нче таблица).

3.6.1 нче таблица

ПС исеме	Трансформаторлар саны (шт)	трансформаторларның номиналь егәрлеге, кВА	Поданцияне киеренкеләндерү, (кВ)	ПС (кВА) азык-төлек үзәкләренең куәте резервы
Пиголи 110 кВ ПС	2	10000	110/10	агымдагы йөкләнеш 6%

Никольский авыл жирлегендә 42 трансформатор подстанция, 3.6.2 нче таблица урнашкан.

3.6.2 нче таблица

№	Адрес, уч. сак зонасы номеры	Диспетчерлык Номер КТП	Киеренкелек, кВ	Көч, кВА	Житештерү резервы, кВА	Статус
1.	Никольский ав. (ОЗ номеры 16.24.2.931)	КТП-7408	10/0,4	400	60	гамәлдә булган
2.	Никольский ав. (ОЗ номеры 16.24.2.1062)	КТП-7498	10/0,4	250	70	гамәлдә булган
3.	Никольский ав. (ОЗ номеры 16.24.2.940)	КТП-7497	10/0,4	250	60	гамәлдә булган
4.	Никольский ав. (ОЗ номеры 16.24.2.939)	КТП-7073	10/0,4	250	40	гамәлдә булган
5.	Никольский ав. (ОЗ номеры 16.24.2.1280)	КТП-7054	10/0,4	250	50	гамәлдә булган
6.	Никольский ав. (ОЗ номеры 16.24.2.1012)	КТП-7053	10/0,4	250	60	гамәлдә булган
7.	Никольский ав. (ОЗ номеры 16.24.2.942)	КТП-7074	10/0,4	160	50	гамәлдә булган
8.	Никольский ав. (каралган)	СТП-7522	10/0,4	25	20	гамәлдә булган
9.	Никольский ав. (ОЗ номеры 16.24.2.1256)	СТП-7163	10/0,4	25	20	гамәлдә булган
10.	Никольский ав. (ОЗ номеры 16.24.2.1282)	ЗТП-7052	10/0,4	400	80	гамәлдә булган
11.	Никольский ав. (ОЗ номеры 16.24.2.946)	ЗТП-7389	10/0,4	250	70	гамәлдә булган
12.	Никольский ав. (ОЗ урнаштыру каралган)	КТП-7885	10/0,4	160	-	проектлана торган
13.	Никольский ав. (ОЗ урнаштыру каралган)	СТП-7985	10/0,4	25	-	проектлана торган

14.	Тарлаши ав. (ОЗ номеры 16.24.2.1288)	СТП-7022	10/0,4	100	60	гамэлдэ булган
15.	Тарлаши ав. (ОЗ номеры 16.24.2.945)	КТП-7246	10/0,4	63	40	гамэлдэ булган
16.	Тарлаши ав. (ОЗ номеры 16.24.2.1284)	КТП-7018	10/0,4	40	60	гамэлдэ булган
17.	Тарлаши ав. (ОЗ номеры 16.24.2.953)	КТП-7493	10/0,4	160	70	гамэлдэ булган
18.	Тарлаши ав. (ОЗ номеры 16.24.2.938)	КТП-7499	10/0,4	100	50	гамэлдэ булган
19.	Тарлаши ав. (ОЗ урнаштыру каралган)	СТП-7662	10/0,4	25	70	гамэлдэ булган
20.	Тарлаши ав. (ОЗ урнаштыру каралган)	СТП-7703	10/0,4	25	5	гамэлдэ булган
21.	Пиголи ав. (ОЗ урнаштыру каралган)	КТП-7463	10/0,4	160	50	гамэлдэ булган
22.	Пиголи ав. (ОЗ урнаштыру каралган)	КТП-7460	10/0,4	160	60	гамэлдэ булган
23.	Пиголи ав. (ОЗ номеры 16.24.2.944)	КТП-7055	10/0,4	160	70	гамэлдэ булган
24.	Пиголи ав. (ОЗ номеры 16.24.2.956)	КТП-7949	10/0,4	100	50	гамэлдэ булган
25.	Пиголи ав. (ОЗ урнаштыру каралган)	КТП-7578	10/0,4	63	60	гамэлдэ булган
26.	Пиголи ав. (ОЗ номеры 16.24.2.1204)	КТП-7556	10/0,4	63	40	гамэлдэ булган

27.	Пиголи ав. (ОЗ номеры 16.24.2.1289)	КТП-7063	10/0,4	400	70	гамәлдә булган
28.	Пиголи ав. (ОЗ урнаштыру каралган)	КТП-7577	10/0,4	250	60	гамәлдә булган
29.	Пиголи ав. (ОЗ номеры 16.24.2.1285)	КТП-7002	10/0,4	250	30	гамәлдә булган
30.	Пиголи ав. (ОЗ урнаштыру каралган)	КТП-7514	10/0,4	25	70	гамәлдә булган
31.	Пиголи ав. (ОЗ урнаштыру каралган)	КТП-7634	10/0,4	25	60	гамәлдә булган
32.	Пиголи ав. (ОЗ номеры 16.24.2.947)	КТП-7941	10/0,4	160	40	гамәлдә булган
33.	Пиголи ав. (ОЗ урнаштыру каралган)	КТП-7638	10/0,4	160	50	гамәлдә булган
34.	Пиголи ав. (ОЗ номеры 16.24.2.941)	КТП-7057	10/0,4	160	60	гамәлдә булган
35.	Пиголи ав. (ОЗ урнаштыру каралган)	КТП-7635	10/0,4	100	70	гамәлдә булган
36.	Пиголи ав. (ОЗ урнаштыру каралган)	СТП-7646	10/0,4	100	20	гамәлдә булган
37.	Пиголи ав. (ОЗ урнаштыру каралган)	КТП-7738	10/0,4	25	0	гамәлдә булган
38.	Кунтечи ав. (ОЗ номеры 16.24.2.791)	КТП-7060	10/0,4	160	30	гамәлдә булган

39.	Кунтечи ав. (ОЗ номеры 16.24.2.796)	КТП-7061	10/0,4	100	40	гамәлдә булган
40.	Кунтечи ав. (ОЗ номеры 16.24.2.1254)	СТП-7973	10/0,4	25	30	гамәлдә булган
41.	Беляково авылы (ОЗ номеры 16.24.2.794)	КТП-7059	10/0,4	160	80	гамәлдә булган
42.	Яңа Алан (ОЗ номеры 16.24.2.1226)	КТП-7247	10/0,4	63	30	гамәлдә булган

Искәрмә: күрсәткечләр Идел бие электр челтәрләре «Челтәр компаниясе» АЖ филиалы

Электр йөкләнешләрен исәпләү

Никольский авыл жирлегенә коммуналь-көнкүреш секторын (КБС) планлаштыру проекты буенча электр йөкләнеше ике срокта билгеләнә:

- беренче чират - 2032 ел;
- исәп-хисап срогы - 2042 ел.

Коммуналь-көнкүреш секторының еллык электр куллануы 9-нчы кушымта (шәһәр төзелешен проектлауның республика нормативлары, 2013) «Коммуналь-көнкүреш кулланучыларының электр энергиясен тотуның зур күрсәткечләре һәм электр йөкләнешен максималь файдалану сәгәтләренә еллык саны».

Югарыда китерелгән күрсәткечләр торак һәм ижтимагый биналар, коммуналь-көнкүреш хезмәте күрсәтү предприятиеләре, транспорт хезмәте күрсәтү объектлары, тышкы яктыртуны күздә тотта. Бу мәгълүматлар торак биналарда кондиционерлау, электр жылыту һәм электр үткәргечләрен куллануны исәпкә алмый. Электр нагрузкасының максималь куллану сәгәтләренә еллык саны 10(6) кВ МП шиннарына китерелгән.

Коммуналь-көнкүреш секторының исәпләнгән егәрлеге РД 34.20.185-94, табл буенча исәпләнгән.2.4.3. "Аерым исәп-хисап коммуналь-көнкүреш йөкләнешенә зур күрсәткечләре". Электр энергиясенә чагыштырма куәте 0,41 кВт/кеше тәшкит итте. ("кече" шәһәрләренә категориясе, табигый газдагы плиталар белән). Таблицада китерелгән күрсәткечләр торак һәм ижтимагый биналарның (административ, уку, фәнни, дөвалау, сәүдә, тамаша, спорт), коммуналь предприятиеләренә, транспорт хезмәте күрсәтү объектларының (автомобильләренә саклау өчен гаражларның һәм ачык майданчыкларның), тышкы яктырту йөкләнешләрен, шулай ук, кагыйдә буларак, поселок бүлү челтәрләрендә тукланучы төрле вак фикерле кулланучылар йөкләнешен исәпкә ала.

Предприятиеләренә электр йөкләнешен исәпләүне әлегә предприятиеләренә электр белән тәэмин итү проектлары яисә тиешле аналоглар буенча башкарырга кирәк.

Еллык электр куллануны КБС куэте һәм вак сәнэгать предприятиеләре, мең кВт.ч/ел

3.6.3 нче таблица

Торак пунктлар	Еллык электр куллану, мең кВт.ч/ел		
	Чыгыш елы	Беренче чират 2032г.	Хисап срогы - 2042г.
Никольский авыл жирлеге	3558,9	20688,8	37679,9
Никольский авылы	1911,8	4268,4	6625,0
Беляково авылы	8,7	8,7	8,7
Кунтечи ав.	223,5	251,7	282,1
Яңа Алан авылы	58,6	65,1	65,1
Пиголи авылы	173,6	316,8	325,5
Сапуголи авылы	972,2	8810,2	16648,2
Тарлаш авылы	210,5	6967,9	13725,3

КБС һәм вак сәнэгать предприятиеләренең исәп-хисап куэте

3.6.4 нче таблица

Торак пунктлар	Исәп-хисап куэте, кВт		
	Чыгыш елы	Беренче чират 2032г.	Хисап срогы - 2042г.
Никольский авыл жирлеге	672,4	3909,0	7119,2
Никольский авылы	361,2	806,5	1251,7
Беляково авылы	1,6	1,6	1,6
Кунтечи ав.	42,2	47,6	53,3
Яңа Алан авылы	11,1	12,3	12,3
Пиголи авылы	32,8	59,9	61,5
Сапуголи авылы	183,7	1664,6	3145,5
Тарлаш авылы	39,8	1316,5	2593,3

КБС һәм вак сәнэгать предприятиеләре, кВА трансформатор куэте

3.6.5 нче таблица

Торак пунктлар	Трансфоматор куэт, кВА
----------------	------------------------

	Чыгыш елы	Беренче чират 2032г.	Хисап срогы - 2042г.
Никольский авыл жирлеге	791,1	4598,8	8375,6
Никольский авылы	425,0	948,8	1472,6
Беяково авылы	1,9	1,9	1,9
Кунтечи ав.	49,7	56,0	62,7
Яңа Алан авылы	13,0	14,5	14,5
Пиголи авылы	38,6	70,4	72,4
Сапуголи авылы	216,1	1958,4	3700,6
Тарлаш авылы	46,8	1548,8	3050,9

Проект карары

Татарстан Республикасы Лаеш муниципаль районының территорияль планлаштыру схемасында электр белән тәэмин итү системасын үстерү чаралары каралган (3.6.6 нчы таблица).

3.6.6 нчы таблица

№ т/б	Урнашу урыны	Объект исеме	Чараның атамасы	Чара төре	Үлчә ү берәм леге	куәте	Программаны		Чара чыганагы
							Беренче чират (2020 елга кадәр)	Исәп-хисап срогы (2021-2035 еллар)	
83	Никольский ав.	Трансформатор подстанция (ТП)		яңа төзелеш	кВА	1102		+	Лаеш МР СТП
84	Никольский ав.	Электр тапшырулары линиясе	10 кВ	яңа төзелеш	км	-		+	Лаеш МР СТП

Татарстан Республикасы Лаеш муниципаль районының Никольский авыл жирлегенә расланган генераль планы материаллары белән 2035 елга кадәр карала:

- Никольский авылында гомуми трансформатор куәте 2955 кВА булган ТП төзү тәкъдим ителә;
- Пигол авылында гомуми трансформатор куәте 105,11 кВА булган ТП төзү тәкъдим ителә;
- Сапуголи авылында гомуми трансформатор куәте 2051 кВА булган ТП төзү тәкъдим ителә;

- Тарлаш авылы нда гомуми трансформатор куэте 1220 кВА булган ТП төзү тэкьдим ителә;

Трансформатор подстанцияләрнең төгәл саны, саны, урыны, шулай ук 10 кВ сызыгын трассировка проектлауның киләсе стадиясендә төгәлләштереләчәк.

Хәзерге вакытта электр энергиясе белән тәэмин итү өчен Исәп-хисап срокларына кадәр (2042 ел) Генераль план проекты тарафыннан тэкьдим ителә:

жирлекне электр белән тәэмин итүнең гамәлдәге схемасыннан файдалану һәм, кирәк булганда, тузган ТП, КТП һәм ВЛ ны реконструкцияләү яисә алмаштыру;

кызгану лампаларыннан энергия саклаучы лампаларга күчү;

Торак пунктларны киңәйтү өлешендә торак төзелешенә электр белән тәэмин итү чөлтәрен дә кертергә.

Трансформатор подстанцияләрнең кирәкле саны, урнашу урыны, шулай ук электр тапшыру линияләрен трассировка проектлауның алдагы стадияләрендә төгәлләштереләргә тиеш.

Заманча таләпләргә туры китереп, электр чөлтәләренә тэкьдим ителә:

ВЛны тиз эшли торган ВЧ яклау белән тәэмин итү;

Подстанцияләрне телемеханикалаштыру;;

Торак пунктларның бүлү чөлтәрендә электр энергиясен исәпкә алуның автоматлаштырылган системаларын монтажлау;

Энергияне сак тоту технологияләрен куллану һәм реактив куәтне компенсацияләү.

3.7. Аз токлы чөлтәләр

Телефонлаштыру

Хәзерге вакытта Никольский авыл жирлеген телефонлаштыру Никольский авылында АТСтан гамәлгә ашырыла (3.7.1 нче таблица).

3.7.1 нче таблица

Торак пункт	АТС тибы	Урнашу урыны	Проект сыешлыгы	Куллану сыешлыгы	Язу елы	Кабель тибы, МСС	МСС озынлыгы, км
Никольский авылы	М-200 (320)	Централь ур., 23 й.	112	82	2005	ВОЛС	4,816

Элемтә туры туклану зонасы белән шкаф системасы буенча оештырылган.

Шәхси хужалык - кабель-һава, траншеяда һәм кабельле канализациядә кабельләр белән башкарылган, шулай ук өлешчә элемтә терәкләре буенча үткәргечләр белән.

Телефон станцияләре Россиянең бөтен территориясе белән шәһәрара элемтәләренә, шулай ук, БДБ илләрен дә кертеп, халыкара сөйләшүләренә тәэмин итә.

Проект карары

Телефон элемтәсен үстерү заманча цифрлы жиһазлар базасында гамәлдәге телефон челтәрен реконструкцияләүгә һәм киңәйтүгә юнәлдереләчәк.

Генераль план проектында Интернет абонентларының куллану күләме һәм авыл жирилеген үстерүнең барлык срокларына TV цифрлы күләме халыкның 100% тәмин ителешен исәпкә алып карала:

- яңа АТС төзү;
- заманча цифрлы технологияләрдән файдаланып, АТСны модернизацияләү. АТСның аналог жиһазларын, мөмкин булганча, оптик-жепселле сызыкча корымалардан файдаланып, цифрлы станциягә күчерү;
- оптик-жепселле элемтә, кәрәзле элемтә, IP-телефония, Internet челтәре үсеше.
- линияле элемтә корымалары төзү;

4. Территорияне инженер эзерләү

Бүлекнең максатлары һәм бурычлары

«Торак урыннар территорияләрен инженерлык эзерлегә» бүлегенң максаты - территориянең физик үзгәлкләрен яхшырту һәм нәтижәле гражданныр һәм сәнәгать төзелеше өчен шартлар тудыру.

Инженерлык эзерлегенң төп бурычы район территориясен уңайсыз физик-геологик процесслардан саклау. Моның өчен инженерлык эзерлегә буенча чаралар кирәк, аларның составын үзләштерелә торган территориянең табигый шартларына (рельеф, грунт шартларына, су басу дәрәжәсенә, сазлыкка, үзләштерелә торган территориядә куркыныч табигать процессларының булуына бәйле рәвештә), территорияне куллану характерына бәйле рәвештә билгеләргә кирәк.

Гамәлдәге хәл

4.7 нигезендә СП 115.13330.2016 "куркыныч табигать йогынтыларының геофизикасы". СНИП 22-01-95 актуаль редакциясе, жирилекнең табигый шартлары «гади» дип бәяләнә.

4.1 нче таблицада жил юнәлешенң кабатлануы һәм кышкы чорда явым-төшем күләме күрсәтелгән.

4.1 нче таблица

Ай	Жил юнәлешләренң кабатлануы								Явым-төшем күләме (мм)
	С	СВ	В	ЮВ	Ю	ЯЗ	З	СЗ	
Октябрь	9	6	6	7	15	21	19	17	60,1
Ноябрь	6	7	8	11	17	20	18	13	46,8
Декабрь	5	6	10	13	19	20	14	13	46,1
Гыйнвар	5	7	10	18	18	18	14	10	42,1
Февраль	7	8	13	16	14	15	14	13	31,4
Март	7	8	13	15	17	15	14	11	31,7

4.1 нче таблицадан күренгәнчә, кышкы чорда көньяк, көнбатыш һәм көньяк-көнбатыш жыллар өстенлек итә. Бу кар бураны меридианаль юнәлештәге юлга дучар булуы турында сөйли.

Проектта авыл жирлеге территориясе өчен хас куркыныч табигый процесслар карала:

- эрозия процесслары;
- карст-суффозия процесслары;
- су басу (су басу);
- сейсмиклык;
- Кар көрәлләре.

СП 116.13330.2012 "Территорияләре, биналарны һәм корылмаларны куркыныч геологик процесслардан инженер яклау. Төп нигезләмәләр. СНиП актуаль редакциясе 22-02-2003. Төп нигезләмәләр ", инженерлык яклавын проектлаганда, түбәндәгеләрне тәмин итәргә кирәк:

яклана торган территорияләргә, биналарга һәм алар белән бәйлә куркыныч процессларның корылмаларына тискәре йогынтыны булдырмау, бетерү яисә киметү;

жирле төзелеш материалларыннан һәм табигать ресурсларыннан тулырак файдалану;

эшләре яңа һәм (яисә) гамәлдәге геологик процессларны интенсификацияләү ысуллары белән житештерү;

тыюлык зоналарын, ландшафтларны, тарихи объектларны һәм һәйкәлләрне саклау һ.б.

инженерлык яклау корылмаларының тиешле архитектура бизәлеше;

әйләнә-тирә мохитне саклау буенча чаралар белән ярашу;

кирәкле очрақларда - сакланган территорияләренең һәм объектларның торышын һәм төзелеш һәм эксплуатацияләү чорында инженерлык яклавы корылмаларының эшен системалы күзәтү (мониторинг).

Эрозия процесслары

Вақытлы су агымнарының эрозион эшчәнлегә жирлек территориясендә су массивларын бүлә торган промоин һәм чокырлар барлыкка килүдән гыйбарәт. Даими сулыклар (инешләр һәм елгалар), эрозия эшчәнлегә процессында һәм геологик-геоморфологик факторларга бәйлә рәвештә, еш кына өске грунт массивларын өзүгә китерә торган яр битләрен алмаштыра.

Табигать факторлары район территориясендә тагын бер эрозион процессны - ясы юуны үстерүгә ярдәм итә. Бу факторларга атмосфера явым-төшемнәренең шактый күп булуы, вертикаль өлешләү керә. Антропоген фактор - жир сөрү - бу процессны көчәйтә.

Эрозия процесслары үз үсешендә зур әһәмияткә ирешергә һәм зур зыян китерергә мөмкин, шуңа күрә аларны үстерүдә даими рәвештә мониторинг тикшеренүләре үткәргә, күзәтү чөлтәрен киңәйтергә, эрозия битләрен яклау буенча чаралар эшләргә һәм гамәлгә ашырырга кирәк.

Лаеш муниципаль районында чокыр барлыкка килүне территориаль планлаштыру схемасы буенча (үзгәрешләр кергү) Лаеш муниципаль районында киң таралыш алды, башлыча, Идел елгасы террасаларын (бигрәк тә вак ком һәм урман утыртмаларын) жиберүче жиңел юбла торган материаллар аркасында.

Жирлекнең көньяк һәм көньяк-көнбатыш өлешләрендә Куйбышев сусаклагычы яр буйларында эрозия процесслары үскән.

Никольский авыл жирлеге хакимияте мәгълүматлары буенча 13 гектар мәйданда М-12 трассасын төзү буенча компенсация агачлары утыртылды.

Эрозия процессларыннан инженерлык яклавы чаралары

Территорияләрне эрозия процессларыннан инженерлык яклавы тиешле чаралар башкаруны һәм инженерлык корылмаларын урнаштыруны үз эченә ала 425.1325800.2018 "Территорияләрне эрозия процессларыннан инженерлык яклавы. Проектлау кагыйдәләре".

Территорияне инженерлык ягыннан яклау чаралары һәм конструкцияләр эрозия процессларыннан эрозия һәм туганлык процессларының барлыкка килүеннән һәм үсешеннән, табигый шартларны, йөкләнешне һәм йогынтыларны, эксплуатацияләү үзенчәлекләрен, жирле төзелеш материалларын, экологик таләпләрне исәпкә алып, яклауны тәмин итәргә тиеш (4.1.2 п.). СП 425.1325800.2018).

Чокырны төзегән территориядән тыш урнаштырганда чокыр үсешен туктатып тору буенча чаралар үткәрелергә мөмкин.

Авыл жирлеге чикләрендә чокырны үстерүне туктатып тору чаралары тәкъдим ителә: чокыр челтәре тирәсендә тау канатлары, ерымда су агышын тәртипкә китерү, чокыр төбен һәм яр буйларын ныгыту өчен өзеклекләр булган сулыклар төзү. Елга территорияләрен төзекләндерүгә откосларны тергезүгә һәм тигезләүгә, аның тар өлешен саклауга, яшелләндерүгә - өске катламнарны, куаклар һәм агачлар утыртуга ирешелергә мөмкин. Аерым очрақларда чокырларны алар буенча агып төшүче су һәм дренаж коллекторларын салу юлы белән тулысынча яисә өлешчә бетерү рөхсәт ителә.

Чокырлар территорияләрен транспорт корылмалары, гаражлар, складлар һәм коммуналь объектлар урнаштыру, шулай ук парклар урнаштыру өчен файдаланырга мөмкин.

Планлаштырылган территорияне төзекләндерү, жирлек территориясеннән яңгыр һәм кар суларын чыгару, аның гомуми һәм санитария шартларын яхшырту, чокыр битләрен юдыру һәм аларны тарату буенча көрәш чаралары максатларында проект тарафыннан өстән-өстән агып төшүне оештыру һәм су агызу челтәрен урнаштыру тәкъдим ителә. Предприятиедә 32.13330 шундый жайланма - канау, кювет, лотоклар куллану районнарда бер үк, ике катлы төзелешләр һәм авыл жирлекләрендә, шулай ук урамнар, юллар, машина юллары һәм тротуарлар белән кисешкән урында күперләр яки торбалар корылган парклар территориясендә рөхсәт ителә. Ул катлаулы һәм кыйммәтле корылмаларны таләп итми торган иң гади система булып тора. Яңгыр сулары агышын жентекләп оештыру «Өске агымны оештыру» бүлегендә каралган. Проект белән торак пунктлар территориясендә яңгыр сулары канализациясенә ачык челтәре, жирлекнең барлык асфальтланган юллары буенча яңгыр сулары канализациясенә ачык челтәрен оештыру тәкъдим ителә.

Шуны да истә тотарга кирәк, чокыр белән көрәш аның бөтен су жыю бассейны чикләрендә башкарылырга тиеш; бары тик шундый ысул белән генә инженер-мелиоратив чаралар уздырганда гына нәтижәле нәтижеләргә ирешергә мөмкин.

Авыл жирлеге территориясендә төрләнү һәм эрозия процессларына каршы көрәш чаралары нигездә охшаш.

Эрозиягә һәм авышлык процессларына каршы көрәш буенча тәкъдим ителә торган чаралар 4.2 нче таблицада күрсәтелгән.

4.2 нче таблица

Эрозиягә каршы көрәш чаралары

№	Урнашу урыны	Куркыныч	Чаралар
---	--------------	----------	---------

т/б		табигать процесслары	
1	Тарлаши	Яшелчә эрозиясе һәм сөзәклек процесслары	Чокырлар үсешен туктату, таулы канаулар кору, чокыр төбен һәм калкулыкларны ныгыту, яклаучы яшелләндерү, эретеп ябыштыру һәм кием-салым ясау.
2	Никольский		
3	Сапуголи		
4	Кунтечи		
5	Яңа Алан		

Карс-суффозия процесслары

Никольский авыл жирлеге территориясе Идел-Нократ карстовасының Приказан карстовой районы чикләрендә урнашкан, бу участокларны карстка инженерлык тикшеренүләрен уздыруны хужалык итүнең төрле төрләре өчен файдаланганда таләп итә.

Жирлекнең күпчелек өлеше киң полоса уза торган карст-суффозия процесслары зонасында урнашкан. Территориядә карст күренешләре известьташ, доломит һәм Казан ярусының югары каурыйлары эреве белән бәйлә. Тикшерелә торган территориядә карст һәм суффозиянең төрле процесслары һәм нәтижәләре үсеш алган - эретү, юу, просадкалар.

Карстның өске чагылышының морфологик үзенчәлекләре дә төрлечә: бушлыклар, проваллар, воронкалар, просадкалар, тәлинкәләр, чокырлар, чокрылар, үзәннәр, карст күлләре. Иделнең палеоүзәнлеге чикләрендә төньяк-көнбатыш һәм якин киңлектәге ориентировка калдыкларына багышланган карст үзәннәре системасы күзәтелә. Шулай ук полосада карст үзәннәренә, чокрыларга һәм чокрыларга системалы рәвештә карст күлләре: Архиерейское күле (18 м), Сапуголи (1 м) һәм бик күп исемсез вак күлләр китереп терәлгән. Алар еш кына бер-берсенә агылалар һәм аларның кайберләре юкка чыккан карст үзәннәре елгалары белән тоташканнар.

Карс-суффозия процессларынан территорияне инженерлык яклавы чаралары

Никольский авыл жирлеге территориясенә күпчелек өлеше һәм торак пунктлар территориясе карст-суффозия процессларына дучар ителгән.

Авыл жирлеге территориясендә 11 данә карст бүрәнәләре ачыкланган, аларның 1 е Пиголи торак пунктында, 4 се Яңа Алан торак пунктының проект территорияләрендә урнашкан. Карст бүрәнәләренә чагылыш тапкан урыны, гомумән, өске карст һәм карст-суффозия формаларының алга таба үсеш алуы турында сөйли. Шулай ук жирлек территориясендә Архирей, Сапуголи һәм башка карст-суффозия күлләре дә бар.

Геодинамик процесс буларак, кардинал үзенең геологик килеп чыгышы һәм алга таба үсеше белән бәйлә үзенчәлегенә ия. Димәк, һәр карстокуркыныч территория төзелешнең үзенчәлегенә дә ия. Бу очракта карстокуркынычы территорияне бәяләү, махсус карстосаклагыч чаралар эшләү һәм куллану кирәк.

Никольск жирлеге территориясендә киң полоса белән карст-суффозия күренешләре өлкәсе, көньяк өлешеннән һәм яр буе полосасыннан тыш, жирлекнең бөтен территориясе буйлап диярлек уза.

Карстокуркынычы булган территорияләрдә төзелеш барышында архитектура-планлаштыру, конструктив һәм эксплуатация характерындагы карга каршы чаралар комплексын башкарырга тәкъдим ителә.

закарсталы территорияләрде биналар һәм корылмаларны проектлаганда, мәгълүматлар нигезендә ачыкланган инженерлык эзләнүләрен исәпкә алырга кирәк:

- карст тибы;
- карстның жир асты һәм өске чагылышларын формалаштыру рәвешләре һәм механизмы;
- карст проваллары һәм аларның урта диаметрлары барлыкка килүнең интенсивлыгына карата территорияләрнең тотрыклылыгы категориясе;
- гидрологик һәм гидрогеологик шартларның үзенчәлекләре;
- өске һәм күмгән карст формаларын (воронкалар һ.б. ны) тутыра торган закарстован токымнарының тигез булмаган ныклыгы һәм бетмәс дәрәжәдә нык булуы;
- грунтлар калынлыгында һәм Жир өслегендә (проваллар, локаль һәм гомуми оседанияләр) карст деформацияләренең барлыкка килү һәм үсеш куркынычы;
- карст процессларын һәм күренешләрен сизелерлек активлаштыру мөмкинлеге.

Территорияләрен инженерлык яклавының карст-суффозия процессларына ярашлы чаралары 4.3 нче таблицкага кертелде.

Биналарны һәм корылмаларны инженерлык яклавы өчен гамәлдәге норматив документларга ярашлы рәвештә, карсттан түбәндәге каршы чаралар яисә аларны яраштырулар кулланыла:

- планлаштыру (төзелеш территориясендә корылмаларны рациональ урнаштырудан һәм аны планировкаладан гыйбарәт - өске атмосфера суларын бүлөп чыгару өчен ясалма авышлыктар булдыру максатында);
- Су яклау һәм фильтрационга каршы (нигездә, су отводы оештыруда, дренажлар төзүдә, су йортларның нигезенә агып төшмәсен өчен, су агызып төшмәсен өчен, су агызып төшүне булдырмауда чагыла);
- геотехник (нигез ныгытудан, тутырудан, карст провалларын төрле эремәләр белән, мәсәлән, цемент провалларын "тамгалаудан" гыйбарәт);
- эксплуатацияләү (карстомониторинг үткәрүдән - карст процессларының үсешен даими күзәтүдән гыйбарәт);
- конструктив.

Каршылыкка каршы чараларны ачыкланган һәм фаразлана торган карст күренешләренең, карстуклы токымнарның төрөн, аларның урнашу шартларын һәм, 2.02.01-83 ны исәпкә алып, проекткага торган яклау һәм сакланган корылмаларның, предприятиеләрнең, территорияләрнең үзенчәлекләрен билгели торган таләпләрнең характерына бәйле рәвештә сайларга кирәк.

Биналарны һәм корылмаларны проектлаганда карга каршы төп чаралар сыйфатында түбәндәгеләрне күз алдында тотарга кирәк: куркыныч карст күренешләре зонасыннан түбәнрәк биналар һәм корылмалар нигезләрен һәм корылмаларын урнаштыру; карст полосаларын тутыру; карст чагылышларын барлыкка китерүне ясалма тизләтү; ясалма су үткәрмәү һәм фильтрацион пәрделәр булдыру; грунтларны беркетү һәм тыгызлау; жир асты сулары режимын көйләү; жир өсте агышын оештыру; нигезләрен мөмкин булган рәвешләрендә бөтенлекне һәм тотрыклылыкны саклап калуга исәпләнгән биналар һәм корылмалар конструкцияләрен һәм аларның фундаментларын куллану. Карст процессларының активлашуын булдырмас өчен, суүткәргеч яки канализация челтәрләрендә аварияләренә кисәтергә яки тиз бетерергә кирәк.

Жир асты һәм өске карбонат, сульфатно-карбонат карстының турыдан-туры чагылышы участкалары төзелеш шартлары буенча яраксыз яки катлаулы, кыйммәтле инженерлык әзерлеге таләп итә торган шартларга кертелгән.

Карс-суффозия күренешләре булган районда биналар һәм корымалар төзү өчен мәйданчыкны үзләштерер алдыннан инженер-геологик тикшеренүләр уздырырга кирәк, аларда карст күренешләре һәм куркыныч янау куркынычы тасвирламасы, аларның үсеш динамикасы булырга тиеш.

4.3 нче таблица

Карст-суффозия процессларына дучар булган территорияләрне инженерлык яклавы чаралары

№ т/б	Урнашу урыны	Куркыныч табигать процесслары	Чаралар
1	Никольский	Карс-суффозия процесслары	Архитектура-планлаштыру, конструктив һәм эксплуатация характерындагы карга каршы чаралар комплексы.
2	Тарлаши		
3	Сапуголи		
4	Пиголи		
5	Яңа Алан		

Аз катлы төзелеш өчен карстосаклагыч, тирән эретеп ябыштыру фундаментларын төзүгә, карстук токымнары катламын кисүгә яисә цемент эремәсе белән полостейларны тутыруга бәйле махсус кыйммәтле карстосаклагыч эшләр уздыруга ихтыяж юк. Танылган конструктив һәм су саклау чараларын куллану аз катлы төзелешнең ышанычлы эксплуатациясен тәмин итәчәк.

Су басу

Татарстан Республикасының Су басу (су басу) мөмкин булган зоналарга су басу (су басу) куркынычы янаган торак пунктлары исемлеге нигезендә (ТР МКның 2019 елның 16 февралендәге 301-р номерлы күрсәтмәсе редакциясендә) Никольский авыл жирлегенең торак пунктлары су басу (су басу) ихтималы булган зоналарга су басу (су басу) чорында эләкми.

Никольский авыл жирлегенең расланган генераль планы материалларында мөмкин булган су басу зонасы билгеләнгән. Авыл жирлеге чикләрендә су басу куркынычы зонасы, су белән тәмин ителешнең 1%ы дәрәжәсенә җиткәч, Куйбышев сусаклагычының яр линиясенә туры китерелде. «Идел елгасында Куйбышев

сусаклагычының су ресурсларынан файдалануның төп кагыйдэләре» проекты (1983 ел) нигезендә Куйбышев сусаклагычының мөмкин булган су басу зонасы тәэмин ителешнең 1 %ын 57,1 м тамгасы буенча уза (Идел буйлап).

Никольский авыл жирлегенә расланган генераль планы материалларында су басу зоналарының чикләре Куйбышев сусаклагычы сулары белән тәэмин ителешнең 1%ын картографик материалларда күрсәтелгән.

Торак пунктлар территориясеннән читтә су басу процессларына, карала торган территорияне дренирлаучы елга үзәннәренә төбә һәм аскы өлешә дучар булырга мөмкин. Бу процесслар күбесенчә Куйбышев сусаклагычын булдыруга бәйле. 1950 еллар уртасында сусаклагыч булдыру грунт сулары дәрәжәсенә шактый артуына китерә, бу исә яр буе зонасы буйлап инженер-геологик шартларны начарайта. Грунт суларына Подпор сусаклагыч урманынан 3-6 км ераклыкта күзәтелә.

Никольский авыл жирлегенә расланган генераль планы материалларында су басу зоналарының чикләре картографик материалларда күрсәтелгән.

Авыл жирлеге башлыгы мәгълүматларына караганда, язгы кар эрү чорында су басуга Озерная урамы, Урмай бистәсе һәм Сапугол авылында Яңа Никольский урамы тоташтырылган.

РФ Су кодексының 67.1 п.5 п. нигезендә: Су басу, су басу зоналары чикләре Россия Федерациясе субъектлары башкарма хакимиятенә кызыксынучы органнары һәм жирле үзидарә органнары катнашында Россия Федерациясе Хөкүмәте тарафыннан билгеләнгән тәртиптә Россия Федерациясе Хөкүмәте тарафыннан бирелгән вәкаләткә ия башкарма хакимиятнең федераль органы тарафыннан билгеләнә.

Су басу, су басу зоналарының чикләре су басу, су басу зоналарының чикләре Россия Федерациясе субъектының жирле үзидарә органнары белән берлектә эзерләнгән башкарма хакимият органы тәкъдимнәре нигезендә, су басу, су басу зоналарының чикләрен һәм мондый зона чикләренә текст һәм график тасвирламаларын үз эченә алган белешмәләренә чикләрен билгеләү турындагы, бу чикләренә дүрләт күчәмсез милек кадастрын алып бару өчен билгеләнгән координаталар системасында характердагы нокталарының координаталары исемлеге нигезендә билгеләнә. Шулай ук 17 пунктта су басу зоналары чикләрен билгеләгәннән соң Федераль су ресурслары агентлыгы күрсәтелгән:

а) Федераль дүрләт теркәве, кадастр һәм картография хезмәтенә су басу, дүрләт күчәмсез мөлкәт кадастрына су басу зоналары чикләре турында белешмәләр кертү өчен кирәкле документларны «Дүрләт күчәмсез мөлкәт кадастры турында» Федераль закон белән билгеләнгән тәртиптә һәм срокларда жибәрә; б) су басу, су басу зоналары турында дүрләт су реестрына белешмәләр кертә;

в) гражданныр оборонасы эшләре, гадәттән тыш хәлләр һәм табигый бәла-казаларның нәтижәләрен бетерү буенча Россия Федерациясе Министрлыгына су басу, су басу зоналары турында белешмәләр тапшыра.

Хәзерге вакытта авыл жирлегендә су басу, су басу зоналары чикләре РФ Хөкүмәтенә 2014 елның 18 апрелендәге 360 номерлы карары белән билгеләнгән тәртиптә билгеләнмәгән. Шуна бәйле рәвештә су басу, су басу зоналарының чикләре генераль планының картографик материалларында чагылдырылмаган.

Су басудан (су басудан) инженерлык яклавы гамәлләре

Яңа объектлар төзүне су басу (су басу) зонасынан читтә алып барырга киңәш ителә.

Территориядә су басу процесслары мөмкин кадәр характерлы һәм торак пунктлар территорияләренә кагылмый. Махсус чаралар таләп ителми.

Жирлекнең торак пункты территориясендә язгы интенсив кар яуган вакытта су басу процессы жирлекнең төньяк-көнчыгыш өлешендә Куйбышев сусаклагычы янындагы территорияләренә бер өлешенә кагыла ала.

Шул ук вакытта сусаклагыч биеклегенең югары тамгасында сусаклагычтан су агызып, аларны янадан дымландыра һәм грунт суларын арттыра торган геологик катламнарға жибәрелергә мөмкин.

Төзелгән территорияләрдә су басу процессын үстерү төп өч закончалык белән билгеләнә: грунт суларының дәрәжәсен үзгәртү процессының гомуми юнәлеше, бу процессның тизлеге һәм сезонлы һәм күпеллык тирбәлешләрнең характеры белән.

Яңа объектлар төзүне су басу зонасыннан читтә алып барырга киңәш ителә.

Су басудан һәм су басудан инженерлык яклавы белән территорияләргә һәм аерым объектларны, төзелеш, функциональ файдалану һәм эксплуатацияләү, әйләнә-тирә мохитне саклау һәм/яисә су басуның тискәре йогынтысын бетерү таләпләренә бәйле рәвештә, су басуны һәм су басуны булдырмый калуны тәмин итүче чаралар комплексын күздә тотарга кирәк.

Территория яклау системасы төзелгән территорияне гомуми яклауны тәмин итәргә тиеш. Ул үзләштерүче дренажларны, фильтрационга каршы пәрделәрне, өске катлауны оештыру белән территорияне вертикаль планлаштыруны, ачык су агымнарының һәм табигый дренированиенең башка элементларын, су объектларының бозлы режимын жайга салуны үз эченә ала.

Су басудан инженерлык яклавы системасы территориаль бердәм, ул аерым кишәрлекләрнең һәм объектларның барлык локаль системаларын берләштерә.

Территорияне юкка чыгару төзелештә һәм эксплуатацияләүдә иң гадие, шулай ук нәтижәле инженерлык чарасы булып тора. Бу чараны куллану саклана торган территориянең зур булмаган үлчәмнәре һәм зур булмаган биеклекләр (1 - 1,5м) булганда максатка ярашлы. Таралган территория торак пунктта аның урнашу урынына бәйле рәвештә төзелеш яки парк өчен файдаланылырга мөмкин.

Су басуга каршы көрәш чараларында территорияне киптерүне күздә тотарга кирәк. Конкрет территорияләрдә су басудан яклауны проеклдаганда, аны СНиП 2.06.15-85 нигезендә функциональ файдалану характерына бәйле рәвештә хөкем итү (жир асты сулары дәрәжәсен киметү) нормаларын кабул ителәр. Яклаучы корымаларны проеклдаганда кабул ителә торган гаепләү нормалары һәр конкрет очракта, жир асты суларының критик дәрәжәсен һәм нигез грунтларының төрөн исәпкә алып, сакланган объект өчен геологик иминлек бусагасын тәмин итәргә тиеш.

Инженерлык яклау территориаль системасында, табигый, гидрогеологик һәм техноген (төзелешләргә) бәйле рәвештә, су басудан дренажлар кулланырга кирәк. Топографик һәм геологик шартларга, төзелешнең характерына һәм тыгызлыгына, сулыклар бүлеге ягыннан жир асты суларының хәрәкәт шартларына карап, су басудан сакланучы территорияләрдә бер үк төрле, ике, күпсызыклы, контурлы һәм катнаш дренаж системаларын кулланырга кирәк.

Ливневая канализация су басудан территориаль инженерлык яклавы элементы булырга һәм инженерлык яклавының гомуми системасы составында аерым проекланарга тиеш.

Су басу зонасында объектлар төзү өчен территорияне инженер ягыннан эзәрләү төзелеш бәясен житди арттырырга мөмкин.

Су басуга каршы көрәштә тәкъдим ителә торган чаралар 4.3 нче таблицага кертелгән.

4.3 нче таблица

Су басуга каршы көрәш чаралары

№ т/б	Урнашу урыны	Куркыныч табигать	Чаралар
-------	--------------	-------------------	---------

		процесслары	
1	Тарлаши	Су басу	Территорияне юу, грунт сулары дәрәжәсен киметү, территорияне киптерү, катнаш дренаж системасы
2	Никольский		
3	Кунтечи		
4	Беляково		

Сейсмиклык

Типик яктан караганда Никольский авыл жирлеге территориясе Әлки-Пичкас сейсмоглы зонасы чикләрендә урнашкан.

Татарстан Республикасын территорияль планлаштыру схемасы (Т=1000 ел бальлеген кабатлау чоры белән Татарстан Республикасы территориясен сейсмик районлаштыру схемасы) нигезендә карала торган территория зонада 6 баллга урнашкан.

сейсмокуркыныч районнарда төзелеш шартлары

СП буенча 14.13330.2018 "сейсмик районнарда төзелеш. СНиП II-7-81 актуальләштерелгән редакциясе» карала торган территория 6 баллы (В картасы) һәм 7 баллы (С картасы) югары жаваплылык объектларын төзегәндә сейсмик зоналарга карый.

Кар өемнәре

СП 20.13330.2016 Нагрузкалар һәм тәэсирләр. СНиП 2.01.07-85 актуаль редакциясе (үзгәрешләр белән N 1, 2), Е.Кушымтасы. Россия Федерациясе территориясен климат характеристикалары буенча районлаштыру карталары, 1 нче карта - авыл жирлеге территориясе IV кар районына карый.

Кар көртләре күп кар явулар һәм бураннар нәтижәсендә барлыкка килә, алар берничә сәгатътән алып берничә тәүлеккә кадәр дәвам итәргә мөмкин. Алар транспорт элементәсен бозуга, элементә һәм электр тапшыру линияләренең зарарлануына китерә, хужалык эшчәнлегенә тискәре йогынты ясый.

Юлларны кышкы карап тоту буенча чаралар

Кар көртләре барлыкка килүне булдырмау буенча саклык чараларына юлларны даими яки вакытлы рәвештә кардан чистарту ярдәмендә яклау керә.

Кар саклый торган урман полосалары, даими коймалар даими кардан саклау урынына керә. Вакытлычага-кар саклый торган калканнар, кар траншеялары, өемнәр керә.

Вакытлы кар саклай торган жайланмаларны исәп-хисап буранына проектларга кирәк, чөнки вакытлы кар саклагычны эшкәрткәннән соң аны торгызу күздә тотыла.

Никольский авыл жирлеге территориясендә кышкы чорда көнбатыш һәм көньяк-көнбатыш жылләре өстенлек итә. Кар саклый торган гамәлләрне яклауның иң ышанычлы, экологик яктан акланган төре булып кар саклай торган урман полосалары тора.

Проект белән «Мәскәү - Түбән Новгород - Казан тизйөрешле автомобиль юлы» киңәйтелгән юнәлештәге проектлана торган автомобиль юлы участогында, Тарлаш авылы на илтүче юл (торак пунктны киңәйтү территориясе) карала.

Кар саклагыч урман полосасы тыгыз (житештерелми торган) конструкциягә ия булырга тиеш. Һәр полосаның мәжбүри элементы ике рәтле кие куаклы үсемлекләр булырга тиеш.

Урман полосасындагы агачлар һәм куаклар арасындагы ераклык: уңайлы урман үсемлек шартларында - 2,5 м, ә авыр шартларда - 3,0 - 3,5 м кабул ителә.

Үсемлекләр арасындагы ераклык 0,5 - 1,0 м чикләрендә рөхсәт ителә.

Жир өслеге кашкасыннан юл бие кар саклагыч полосасына кадәр ераклык, урман полосаларының киңлегә һәм кар оприносы күләмнәре 250 м³/м га кадәр булган полосалар арасындагы аермаларның зурлыгы 4.4 нче таблица буенча билгеләнә:

4.4 нче таблица

Кар оприносы күләменә карап, урман полосаларын урнаштыру

Кар көрәүнен хисап күләме, м ³ /м	Жир полотносы бровкасыннан урман утыртмаларына кадәр ераклык, м	Урман утыртмалары арасындагы аерманың киңлегә м	Урман утыртмалары өчен бүлеп бирелгән жир полосаларының киңлегә, м
10 - 25	15 - 25	-	4
50	30	-	9
75	40	-	12
100	50	-	14
125	60	-	17
150	65	-	19
200	70	-	22
250	50	50	2*14

Кар чыгару мөмкинлегә булу сәбәпле, юл күчәрәнә карата кар саклай торган урман полосалары сакланылуы участка караганда 50 - 100 метрга озырак итеп ясала.

Авыл хужалыгы жирләрендә булдырыла торган кар саклай торган полосаның озынлыгы зур булганда, һәр 800 - 1000 м саен авыл хужалыгы машиналарын узу өчен 10 - 15 м буенча технологик аермаларны күздә тотарга кирәк.

Булган кар саклый торган полоса конструкция, токымнар составы, урнаштыру нормаларын һәм башка билгеләрне канәгатьләндермәгән һәм нәтижәдә үзенең кар саклый торган функцияләрен үтәмәгән очрақларда өстәмә чаралар каралырга тиеш.

бураннар вакытында юлларның кар белән каплануын тәэмин итә торган барлык чаралар кардан арынуның мөмкин булган күләмнән кыска, бер буран һәм кышкы чор ахырына яки бер буран буранына фаразлауга нигезләнә.

Автомобиль юлларын кышкы карап тоту буенча чараларның бөтен системасы үтәлә торган эшләрне мөмкин кадәр жиңеләйткәндә һәм арзанайтканда автотранспорт хәрәкәте өчен уңайлы шартлар тудыру өчен төзелә.

Автомобиль юлларында кар тоту гамәле жайланмалары аеруча киң таралган.

интенсив буран эшчәнлегә белән юл участкаларында коймалар кулланырга киңәш ителә. Коймалар кар саклый торган һәм карны өрдәрә торган булырга мөмкин.

Юлларны кар көртләреннән яклауның ышанычлы чарасы - кар тотып тора торган коймалар - зур чыгымлы материаллы һәм югары бәяле капитал типтагы жайланмалар. Кар саклый торган коймалар урнаштыру алдыннан алдан икътисадый нигезләү һәм исәп-хисап ясарга туры килә.

Автомобиль юлына якин урнашкан даими кар саклый торган жирләрдә яки булганнарын көчәйтү мөмкин булмаганда, шулай ук икътисадый яктан акланган барлык очрақларда урнаштыру мөмкин булмаган очрақта, проект тарафыннан кар саклый торган вакытлы жайланмалар: кар саклый торган калканнар, траншеялар, кар стеналары куллану тәкъдим ителә.

Озын һәм интенсив буранлы жыллар чорында, алар вакытында калканнарның алмашынуы кыенлашкан, калкан сызыклары ике, өч һәм аннан да күбрәк рәтләр куя. рәтләр арасындагы ераклык калканның 30 биеклегенә тигез, өстәвенә, беренчәсе, юлга якин, калкулыкны жир полотносы кашкасыннан 20 биеклеккә куя.

Автомобиль юлларын кар көртләреннән саклаганда кардан ясалган жайланмалар киң таралган.

Траншеялар мөстәкыйль саклану чарасы буларак - IV - V категория юлларында яки башка чаралар (урманнар, коймалар, калканнар) белән берлектә, кар саклый торган гамәлләрне көчәйтү һәм I, II, III категория юлларында кар саклый торган линияләрнең ышанычлылыгын арттыру өчен кулланыла ала.

Аларны кар белән тутырганнан соң траншеялар эшенең нәтижәләлеген арттыру максатыннан, тирәнәң яртысына кадәр аларны элеккеге эз буенча торгыза башлыйлар.

Бер методны сайлау яки бер үк вакытта берничәсен куллану явым-төшемнең ешлыгына, трассаның шартларына һәм әһәмиятенә, жирлекнең матди иминлегенә бәйле.

Никольский авыл жирлегә территориясендә куркыныч табигый процессларны бәяләү төзелеш өчен уңайлы булган участкаларны - су аерып чыгару киңлекләрен һәм ерак араларны аерып күрсәтергә мөмкинлек бирә.

Уңайсыз шартлары булган участкаларга эрозия процессларына, мөмкин булган су басу (су басу) зоналарына дучар булган территорияләр керә.

5. Табигый һәм техноген характердагы гадәттән тыш хәлләрне кисәтү чаралары, гражданнар оборонасы чаралары исемлегә

«Гражданнар оборонасы, табигый һәм техноген характердагы гадәттән тыш хәлләрне кискәтү чаралары исемлеген» генераль планының бүлгеге гражданнар оборонасы һәм территорияләрне гадәттән тыш хәлләрдән яклау өлкәсендә норматив документлар нигезендә, шулай ук гражданнар оборонасы буенча чаралар исемлеген, ТР Гадәттән тыш хәлләр министрлыгының 2021 елның 21 октябрендәгә 445 номерлы гадәттән тыш хәлләрне кискәтү чараларын эшләү өчен Исәпкә алу мәгълүматлары һәм таләпләр нигезендә эшләнгән (алга таба - Исәпкә алу мәгълүматлары, Кушымта).

5.1. Гражданнар оборонасы чаралары исемлеген

Территорияне гражданнар оборонасы буенча төркемгә кертүне нигезләү

Проектлана торган территория гражданнар оборонасы буенча төркемнәргә кагылмый.

Объектларны гражданнар оборонасы категориясенә кертүне нигезләү. Сугыш вакытында эшләвен дәвам итә торган объектлар исемлеген, шәһәр читендәгә зонага күчәреп торган объектлар исемлеген

Никольский авыл жирлеген территориясендә гражданнар оборонасы категориясенә кертелгән оешмалар юк.

Сугыш вакытында эшнә дәвам итә торган объектлар һәм авыл жирлеген территориясенә категорияле шәһәрләрдән күчәреп торган объектлар турында мәгълүмат юк.

165.1325800.2014 «Гражданнар оборонасы буенча инженерлык-техник чаралар» каралган хәвеф-хәтәр зоналары чикләрен билгеләү

Авыл жирлеген территориясә химик зарарлану, мөмкин булган жимерелүләр, радиоактив йоктыру һәм катастрофик су басу зоналарына эләрми.

Граждан оборонасы турында хәбәр итү

Хәбәр итү системалары "Воздушная тревога!" универсаль сигнал бирү өчен билгеләнгән (сугыш вакытында), сигнал кую жайланмалары, кычкырып сөйләүчеләр һәм халыкка һәм идәрә органнарына хәбәр итү сигналларын һәм мәгълүматларын житкерү (6.39 СП 165.1325800.2014 "ГО" ИТГО буенча).

Никольский авыл жирлеген администрациясә мәгълүматлары буенча барлык торак пунктларда да да сирәкле жайланмалар урнаштырылган.

Халыкны инженерлык яклавының торышы һәм иң күп эшләүчә сменаның торышы

Гражданнар оборонасының саклагыч корылмаларын тәзү таләп ителми.

Планлаштыру проектын эшләү вакытына халыкны тыныч һәм сугыш вакытында эвакуацияләүне тәмин иткәндә гәмәлдәгә инженер-техник чаралар буенча төп күрсәткечләр

Тернөкләндерүче, эвакуацияләнгүче халык саны, беренче чиратта, шәһәр читендәге зонада урнашкан һәм исәп-хисап срогы - ТР Лаеш муниципаль районының Гражданнар оборонасы һәм халыкны яклау планы нигезендә.

Жыелма-эвакуация (кабул итү-эвакуация) пунктларын урнаштыру - Лаеш муниципаль районының Гражданнар оборонасы һәм халыкны яклау планы нигезендә.

Граждан оборонасы буенча проект чаралары

1. Авыл жирлеге территориясе мөмкин булган химик зарарлану зоналарына мөмкин булган жимерелүләр, радиоактив йоктыру һәм катастрофик су басу ихтималы булмау сәбәпле, күрсәтелгән хәвефләрден саклану буенча махсус чаралар уздыру таләп ителми.

2. Никольский авыл жирлегендә гражданнар оборонасы буенча хәбәр итү системасын «Халыкка гадәттән тыш хәлләр килеп чыгу куркынычы турында яисә килеп чыгу турында гадәттән тыш хәлләр турында ашыгыч хәбәр итүнең комплекслы системасын булдыру турында» РФ Президентының 2012 елның 13 11 декабрендәге 1522 номерлы Указы нигезендә карарга кирәк (район ЕДДСка тоташтырып, сөйләм Сирия җайланмаларын урнаштырырга кирәк).

Территорияне «Гражданнар оборонасы. Халыкка хәбәр итүнең техник чаралары. Классификация. Гомуми техник таләпләр».

Торак пунктларның торак төзелешен киңәйтү, Никольский авыл жирлеге халкына хәбәр итү өчен, торак пунктларның территорияләре шактый киңәю белән бәйлә рәвештә, проектта тугыз сөйләм Сирия җайланмасы (PCY) урнаштыру тәкъдим ителә, хәбәр итү радиусы 1-1,5 км га кадәр, Беяково авылындагы СМС-хәбәр итү юлы белән. Сөйләм сүрәсе җайланмасын урнаштырганда, торак пунктлар территорияләрен тулысынча каплауны күздә тотарга кирәк. PCY мәгълүматлары халыкка тыныч вакыттагы гадәттән тыш хәл турында хәбәр итү өчен кулланырга мөмкин.

PCY урнаштыру график материалда күрсәтелгән.

3. Исәпкә алу мәгълүматлары нигезендә гражданнар оборонасының яклау корылмаларын төзү таләп ителми.

4. Халыкның эвакуациясе, беренче чиратта шәһәр читендәге зонада һәм Никольский авыл жирлеге өчен исәп-хисап чорында урнашу Татарстан Республикасы Лаеш муниципаль районында Гражданнар оборонасы һәм халыкны яклау планы нигезендә гамәлгә ашырылырга тиеш.

5. Авыл жирлеге территориясендә 10 СП 165.1325800.2014 («Гражданнар оборонасының инженер-техник чаралары» СНИП 2.01.51-90 Актуальләштерелгән редакциясе) Маскировка чаралары каралмаган.

6. Исәпкә алынган мәгълүматларга караганда, 5.23 п. нигезендә 165.1325800.2014 Электр энергиясе белән үзәкләштерелгән тәэмин итү шартларында су белән тәэмин итә торган су белән тәэмин итү объектларының химик зарарланудан сакланган суммар проект житештерүчәнлеге халыкның, шул исәптән эвакуацияләнгән, шулай ук барлык милек рәвешендәге предприятиеләрдә, крестьян (фермер) һәм шәхси ярдәмче хужалыкларда, эчәр суларда булган авыл хужалыгы хайваннарының һәм кошларының ихтыяжларын канәгатьләндерү өчен житәрлек булырга һәм билгеләнергә тиеш: халык өчен - бер кешегә тәүлегенә 25 л исәбенән (5.1 нче таблица), авыл хужалыгы хайваннары һәм кошлары өчен - Россия Федерациясе Авыл хужалыгы министрлыгы билгели торган нормалар буенча.

5.1.1 нче таблица

Никольский авыл жирлегендә үзәкләштерелгән СХПВ буенча халыкка бирелә торган тәүлеккә эчәргә яраклы суның минималь күләме

Авыл жирлеге	Чыгыш елы (2022 ел), кеше		Беренче чират (2032 ел), кеше.		Исәп-хисап срогы (2042 ел), кеше.	
	Халык саны, кеше.	Тәүлеклек запасы, м3	Халык саны, кеше.	Тәүлеклек запасы, м3	Халык саны, кеше.	Тәүлеклек запасы, м3
Никольский авыл жирлеге	1640	41,0	9534	238,4	17364	434,1
Никольский авылы	881	22,0	1967	49,2	3053	76,3
Беляково авылы	4	0,1	4	0,1	4	0,1
Кунтечи ав.	103	2,6	116	2,9	130	3,3
Яңа Алан авылы	27	0,7	30	0,8	30	0,8
Пиголи авылы	80	2,0	146	3,6	150	3,7
Сапуголи авылы	448	11,2	4060	101,5	7672	191,8
Тарлаш авылы	97	2,4	3211	80,3	6325	158,1

Искәрмә: исәп-хисап эвакуацияләнгән торган халыкны исәпкә алмыйча башкарылган.

5.30 п. нигезендә 165.1325800.2014 алга таба куллану өчен яраклы булмаган су жыю корылмалары күрсәтелгән булырга тиеш, ә үзлектән бушатыла торган су жыю корылмалары - көйләнә торган краннар белән жиһазландырылган.

7. Тотрыклы электр белән тәмин итү чараларын алдан карау зарур, «СП 165.1325800.2014 «ГО буенча ИТМ» СНиП 2.01.51-90» актуаль редакциясе нигезендә.

35-110 (220) кВ көчәнеше булган электр тапшыргычларының бүлү линияләре, аерым чыганаclarның зыян күрүен исәпкә алып, электр белән тәмин итү чыганаclarына тоташтырылырга һәм төрле трассалар буенча узарга тиеш (165.1325800.2014).

Энергия системаларының электр челтәрләре схемасы энергия системасын эшләүче өлешләргә (блокларга) автомат рәвештә бүлү мөмкинлеген күздә тотарга тиеш (165.1325800.2014 ел).

Күчмә электр станцияләрен һәм подстанцияләрне куллану мөмкинлеген карарга кирәк (6.90 п. 165.1325800.2014).

8. Авыл жирлеге территориясе гражданнар оборонасы буенча төркемнәргә кагылмаганга күрә, газ һәм жылылык белән тәмин итү буенча махсус чаралар таләп ителми.

5.2. Табигый һәм техноген характердагы гадәттән тыш хәлләрне кисәтү чаралары исемлеге

Россия Федерациясе Президентының 2018 елның 11 гыйнварындагы 12 номерлы “2030 елга кадәр чорга халыкны һәм территорияләргә гадәттән тыш хәлләрдән яклау өлкәсендә Россия Федерациясе дәүләт сәясәте нигезләрен раслау турында” Указы нигезендә халыкны һәм территорияләргә гадәттән тыш хәлләрдән саклауның агымдагы торышын мониторинглау һәм бәяләү Россия Федерациясе Гражданнар оборонасы

эшләр, гадәттән тыш хәлләр һәм табигый бәла-казалар нәтижәләрен федераль башкарма хакимият органнары, Россия Федерациясе субъектларының башкарма хакимият органнары катнашында алар компетенциясе чикләрендә гамәлгә ашырыла. Гадәттән тыш хәлләрне булдырмау, табигый һәм техноген характердагы янауларга оператив җавап бирүне тәмин итү максатларында, гадәттән тыш хәлләрне кисәтү һәм бетерү бердәм дәүләт системасының барлык дәрәжәләрендә гадәттән тыш хәлләрне кисәтү һәм бетерү буенча гамәлләр планнары эшләнә.

Гадәттән тыш хәлләрдә халыкның куркынычсызлыгын тәмин итү буенча төп чараларга түбәндәгеләр керә: гадәттән тыш хәлләрнең нәтижәләрен фаразлау һәм бәяләү; мондый хәлләрне булдырмау яисә килеп чыгу ихтималын киметүгә, шулай ук аларның нәтижәләрен киметүгә юнәлдерелгән чаралар эшләү. Моннан тыш, халыкны гадәттән тыш хәлләрдә эшләргә өйрәтү һәм аны саклауның нәтижәле ысулларын эшләү бик мөһим.

Гадәттән тыш хәлләрне һәм аларның нәтижәләрен бетерү эшләрен башкару өчен түбәндәгеләр җәлеп ителергә мөмкин:

яңгың бүлекләре;

штаттагы һәм штаттан тыш авария-коткару формироваһиеләре;

сәламәтлек саклау учреждениеләре персоналы;

башка учреждениеләрнең персоналы һәм техникасы.

Халыкны һәм матди чараларны ташу (эвакуацияләү) өчен район предприятиеләре һәм оешмаларының автомобиль техникасы файдаланылырга мөмкин.

Инженерлык, авария-коткару һәм торгызу эшләрен башкару өчен шулай ук район инженерлык техникасы, предприятиеләре һәм оешмалары җәлеп ителергә мөмкин.

Халыкны һәм авыл җирлеге территорияләрен яклау эшендә уңайсыз һәм куркыныч күренешләрдән һәм табигый һәм техноген характердагы процесслардан саклау өчен тиешле саклау корылмаларын төзүне һәм эксплуатацияләүне күздә тоткан инженерлык-техник чаралар үткәру югары нәтижәлелеккә ия.

5.3. Табигый характердагы гадәттән тыш хәлләр чыганақлары исемлеге

Табигый характердагы гадәттән тыш вәзгыять - табигый бәла-каза нәтижәсендә барлыкка килгән, ул кеше корбаннарына, кешеләрнең сәламәтлегенә һәм әйләнә-тирә мохиткә зыян китерергә мөмкин яки китереп чыгарырга мөмкин булган билгеле бер территориядәге яки акваториядәге вәзгыять, шактый материал югалтулар һәм кешеләрнең тормыш эшчәнлеге шартларын бозу. Чыганақның характеры һәм масштабы буенча табигый гадәттән тыш хәлләр күзәтелә.

Проектта Никольский авыл җирлеге территориясендә урнашкан куркыныч процесслар карала:

метеорологик (көчле җил (шул исәптән шквал); көчле яңгыр; яшенле разрядлар; эре боз; бик көчле кар, буран; кар таулары; көчле салкын; экстремаль югары, түбән температуралар);

эрозия процесслары;

карст-суффозия процесслары;

су басу (су басу);

сейсмиклык;

кар көртләре;

табигый янғыннар.

Куркыныч метеорологик күренешләр

Авыл жирлеге климатының мөһим үзенчәлеге - үзара кискен аерылып торучы ике чор - жылы (апрель-октябрь) һава температурасы һәм салкын (ноябрь-март) температурасы тискәре һәм тотрыклы кар катламы барлыкка килү. Кар капламының биекlege мартта иң зур күрсәткечләргә житә.

Һава торышы процессларына һәм климат үзенчәлекләре формалашуга атмосфера хәрәкәтенең циклоник һәм антициклоник макроциркуляцион формалары зур йогынты ясый. Алар төрле һава массаларының зональ һәм меридиональ хәрәкәтләрен дә билгели.

Циклоннар, гадәттә, нык үсеш алган болытлы, явым-төшемле һәм жилле һава торышының кискен һәм тиз үзгәрүләре белән озатыла, бу исә шквал, көчле жил, буран, яңгыр, кар, эре боз кебек куркыныч метеорологик күренешләр барлыкка килүгә китерә.

Жилнең уртача тизлеге зур түгел, әмма кайбер очрақларда жил көчәюе 30 м/с тан артып китәргә мөмкин (Россия Гадәттән тыш хәлләр министрлығының 8.07.04 нче боекыгы нигезендә бу күренешне ЧСка кертү критерие булып жилнең тизлеге (шул исәптән порывларны да кертәп) - 25 м/с һәм аннан да күбрәк санала). Явым-төшемнең күләме аерым елларда 610 мм тәшкил итә торган уртача еллык күрсәткечтән шактый читкә тайпылырга мөмкин.

Елның жәйге чорында күбесенчә конвектив характердагы күренешләр: көчле явым-төшем; көчле жил (шул исәптән шквал); эре боз рәвешендә билгеләп үтелә. Авыл жирлеге территориясендә комплекслы характердагы күренешләр барлыкка килү ихтималы бар:

яшенле яңгыр (21-29 мм) 1 сәг. һәм/яки көчле яңгыр (35-49 мм) вакыт аралыгында 12 сәг тән дә артык түгел, теләсә нинди зурлыктагы боз, көчле жил (шул исәптән шквал) тизлекне 20-24 м/с житкәндә.

яшенле яңгыр (21-29 мм) вакыт эчендә 1 сәгатътән артык түгел яисә көчле яңгыр (35-49 мм) вакыт аралыгында 12 сәгатътән дә артык түгел, көчле жил (шул исәптән шквал), тизлек 20-24 м/с булганда тизлекне көчәйгәндә, көчле жил (шул исәптән шквал).

Коры жылы һава массалары һәм тотрыклы антициклон килү нәтижәсендә территориядә аномаль-эссе һава, көчле эсселек (+38 С ка кадәр), гадәттән тыш янғын куркынычы барлыкка килергә мөмкин.8

Язгы-көзге чорда территориядә комплекслы күренешләр, вакыт аралыгында 15-19 мм көчле кар рәвешендә, аномаль соң (иртә) вакытларда, вегетация чорында вакытлы кар катламы билгеләп үтелә ала.

Кышкы чор жәйге жилләргә караганда көчлерәк жилләр белән характерлана. Авыл жирлеге территориясендә куркыныч комплекслы күренешләр түбәндәгеләр рәвешендә билгеләнергә мөмкин:

жилләр, уртача тизлеккә 16-19 м/с һәм/яки 20-24 м көчәйгәндә, һава температурасы 25 м һәм аннан да түбәнрәк булганда.8

тәүлек дәвамында температураның 15 кә һәм аннан да күбрәк кимүе, шул исәптән 0 аша узганда, уртача тизлеккә 16-19 м/с һәм/с яисә 20-24 м/с пешкәндә жилнең көчәюе белән, вакытына 12 сәг тән дә артык 88булмаган вакытта 35-49 мм яисә көчле кар явым-төшемнәре микъдарында вакыт эчендә 15-19 мм артык булмаган көчле кар, көчле бозлавык, кар бураннары барлыкка килгәндә жилнең көчәюе күзәтелә.

Уртача кинлекләренең салкын континенталь һавасы бәрәп кергәндә, аз болытлы һәм салкын һава билгеләнә, һәм экстремаль түбән температуралар: көчле салкын (45С ка кадәр), аномаль-салкын һава барлыкка килү ихтималының нәтижәсе буларак билгеләнә.

Куркыныч һәм начар метеорологик күренешләр вакытында кешеләр өчен куркыныч юл һәм күпер катламнары, Корылмалар, электр тапшыру һәм элемтә линияләре, жир өсте труба үткәргечләре жимерелү, шулай ук кешеләрне зур тизлек белән очучы жимерелгән Корылмалар ватылу, пыяла ватылмалары белән зарарлау.

Куркыныч жыл йогынтысы нәтижәләре

жимерелгән агачлар, жимерелгән биналарның терәкләре, конструкцияләре белән электр тапшыру һәм элемтә линияләре өзелү;

элемтә үзәкләрен электр белән тәэмин итүнең туктатылуы аркасында тотрыклы бәйләнеш бозылу;

түбәгә, торак, житештерү һәм административ биналарның пыялаларына зыян китерү;

түбән басымлы жир өсте газ үткәргечләрен жимерү, торак микрорайоннарны һәм сәнәгать предприятиеләрен газ белән тәэмин итүне туктату;

урамнарда һәм юллардагы өемнәр аркасында транспорт хәрәкәтенең кыенлыгы;

давиллы жыл вакытында биналарның жимерелүе һәм проводларның күчүе (ЭТЛ массакүләм янгыннарның тиз таралуына этәргеч була ала).

Метеорологик характердагы куркыныч күренешләрнең нәтижәләрен киметү чаралары

Метеорологик характердагы куркыныч күренешләрдән нәтижәләргә йомшарту өчен түбәндәгеләр тәкъдим ителә:

күренешләр барлыкка килү куркынычы турында халыкка алдан хәбәр итү;

ЛЭПны сүндерү, электр челтәрләренең йомык-лыкларын булдырмау өчен кулланучыларны электрсыз калдыру;

газ белән тәэмин итүне туктатып торы, газ агып чыкмасын өчен һәм, нәтижә буларак, янгын яки шартлау ихтималы булган очракта, газ белән тәэмин итүне туктату;

биналарның һәм корылмаларның көчәюе, капитал корылмаларда, подвалларда һәм яшеренер урыннарында халыкны каплау, витриналарны, тәрәзәләргә тышкы яктан яклау;

язгы ташуга каршы чаралар үткәргү.

Һава температурасы экстремаль түбән булу куркынычы янаган бураннарның нәтижәләрен киметү чаралары

биналарны жылылык белән яклау, жылылык районнарын бүлеп бирү, жылылык белән тәэмин итүнең резервларын резервлау (салкын резервта казанлылар) һәм, кирәк булганда, резерв чыганакларын тоташтыру;

кышкы чорда селитет территорияләрен, аларның микроклиматын яхшырту өчен, планировка методлары белән яки яшел үсентеләр утырту ярдәмендә һ. б. лар каралган.

Югары температураларның мөмкин булган нәтижәләрен киметү чаралары

туклану һәм су куллану гигиенасы. Су куллануны житәрлек дәрәжәдә комсызлык белән тәмин итү. Су житәрлеклеге критерийлары булып субъектив хисләр һәм чагыштырмача тотрыклы масса тора, шул ук вакытта сыеклыкны ваклап кабул итү максатка ярашлы. Аппетитның кызу вакытта кимүе сәбәпле, туклануның рациональ режимы мөһим әһәмияткә ия була, бу вакытта азыкның төп алымнары тәүлекнең салкынча чорына туры килә;

кием гигиенасы. Эссе шартларда куллану өчен билгеләнгән киёмгә төп таләп-аның гигроскопиклыгы, дым сыешлыгы, һава үткәрүчәнлеге. Киём-салымда аның төсе мөһим роль уйный, радиация жылысын аксыл тукымалар кара тукымаларга караганда азрак йота;

хезмәт һәм ял режимы. Төп принцип - киләсе хезмәт чоры башлануга физиологик функцияләрне торгызу кирәклеген белән житәкчелек итәргә кирәк. Ачык һавада эшләүчеләрнең югары температураларының тискәре йогынтысыннан саклану өчен вакыт-вакыт турыдан-туры кояш нурларыннан сакланган урыннарда кыска вакытлы ял кирәк. Медицина күзәтүен билгеләү максатка ярашлы.

Куркыныч геологик һәм гидрогеологик процессларның һәм күренешләренең характеристикалары

Эрозия һәм карст-суффозия процесслары, су басу (су басу), сейсмиклык, кар бураннары һәм алар белән көрәш чаралары "Территориянең инженерлык эзерлегенә" 4 бүлегендә китерелгән.

Табигый янгыннар

Никольский авыл жирлегенә территориясендә Столбище участок урманчылыгы һәм "Шәһәр яны урманчылыгы" ДКУ Матюшино участок урманчылыгы урманнары урнашкан. "2018 елга кадәрге чорга Татарстан Республикасы урман хужалыгын үстерү стратегиясе" материаллары нигезендә (раслаулар). ТР Министрлар Кабинетының 2010 елның 10 февралендәге 61 нче номерлы карары белән авыл жирлегендәге урманнар янгын куркынычының II классына карый.

Жирлектә урманнар януның төп сәбәбе - туристлар, аучылар, балыкчылар, гөмбәчеләр һәм башка затлар уты белән саксыз эш итүне дә кертәп, янгын куркынычсызлыгы кагыйдәләрен үтәмәү, урманнарда килгәндә, язгы һәм көзгә контрольсез авыл хужалыгы паллары, урман эзерләүчеләр тарафыннан янгын куркынычсызлыгы кагыйдәләрен бозу, яшенле разрядлар. Урманнарда коры-сары булу сәбәпле, урман янгыннары барлыкка килү ихтималы корылыклы чорда арта.

Авыл жирлегенен торак пунктларын төзү катгый рәвештә 4.14 нче пункт нигезендә 4.130.2013 "Янгынга каршы торак системалары. Яклау объектларында янгын таралуны чикләү. Күләмле-планлаштыру һәм конструктив чишелешләргә таләпләр», шәһәр жирлекләрен төзү чикләреннән алып урманчылыктарда (урман паркларында) урман утыртмаларына кадәр янгынга каршы ераклыктар кимендә 50 метр булырга тиеш, ә бер, ике катлы индивидуаль төзелешле шәһәр һәм авыл жирлекләрендә төзелеш алып бару чикләреннән, шулай ук бакча, дача һәм йорт янындагы жир кишәрлекләреннән урманчылыктарда (урман паркларында) урман утыртмаларына кадәр - кимендә 30 метр.

Моннан тыш, Татарстан Республикасы Министрлар Кабинетының 2021 елның 25 февралендәге 321-р номерлы күрсәтмәсе нигезендә янгын куркынычсызлыгы өлкәсендәге норматив документларга таянырга кирәк, анда Татарстан Республикасы территориясендә урманнарны һәм торак пунктларны янгыннан саклау эшләрен оештыру буенча чаралар планы расланган.

Тарлаш, Пиголи һәм Яңа Алан торак пунктлары урман массивларына якин урнашкан, шуңа күрә табигый янгыннарның кешеләргә, аларның милкенә турыдан-туры йогынты ясау ихтималы бар. Шулай ук урман

янгынарны нәтижеләре көчле төтенләнү куркынычы тудыра, шул ук вакытта автомобиль транспортының хәрәкәтен бозу, экологик хәлнең начараюы һәм, нәтижәдә, кешеләрнең сәламәтлеге торышы күзәтелә.

Урман янгынарнын сүндерү, урман янгынарны аркасында килеп чыккан урманнарда гадәттән тыш хәлләрне кисәтү һәм бетерү эшләре белән житекчелек итүне оештыру, урман янгынарнын сүндерү эшләрен башкарганга ведомствосы хезмәттәшлекне оештыру РФ Табигать ресурслары һәм экология министрлыгының 2014 елның 8 июлендәге 313 номерлы "Урман янгынарнын сүндерү кагыйдәләрен раслау турында" боерыгы белән регламентлаштырыла.

Торак пункт территориясенә табигый янгынар таралуны булдырмау гамәлләре

табигый территорияләр һәм торак пункт территориясе арасында янгынга каршы өзеклекләр һәм минераллаштырылган полосалар булдыру (территориядә янгын куркынычсызлыгы чаралары янгын куркынычсызлыгы турындагы законның 1, 19, 38 статьялары, «Янгын куркынычсызлыгы таләпләре турында техник регламент» 2008 елның 22 июлендәге 123-ФЗ номерлы Федераль законның 63 маддәсе нигезендә үтәлергә тиеш);

янгынар куркынычы булган объектлар тирәсендә минераллаштырылган полосаларны төзекләндерү.

Урманнарда янгын куркынычсызлыгының гомуми таләпләре РФ Хөкүмәтенең «Россия Федерациясендә янгынга каршы режим кагыйдәләрен раслау турында» 2020 елның 16 сентябрдәге 1479 номерлы карары, Россия Федерациясе Хөкүмәтенең 2020 елның 07 октябрдәге 1614 номерлы «Урманнарда янгын куркынычсызлыгы кагыйдәләрен раслау турында» карары белән жайга салына.

Урманнарда янгын куркынычсызлыгын тәмин итү чаралары

Табигать территорияләрендә янгынга каршы профилактика янгынар килеп чыгуны кисәтүгә, аларның таралуын чикләүгә һәм янгын чыгуга каршы көрәшү өчен шартлар тудыручы оештыру-техник һәм башка чаралар үткөрүне күздә тоту.

Табигый янгынарнын килеп чыгуын кисәтү янгын куркынычсызлыгы кагыйдәләрен үтәүне контрольдә тоту, янгын чыгу ихтималын киметә торган оештыру-техник чаралар максатларында халык тарафыннан табигать территорияләренә йөрүне пропагандалау һәм агитация, дәүләт янгын күзәтчелеге ярдәмендә гамәлгә ашырыла.

Янгынарнын таралуын чикләү агачнын составын жайга салу, аларны чүп-чардан чистарту, янгынга каршы киртәләр системасын, юллар һәм сулыклар челтәрен төзүне үз эченә алган территорияләрне янгынга каршы төзекләндерүдән, шулай ук территорияләрне яндыруны контрольдә тоту исәбенә утыртмаларнын (табигый һәм ясалма килеп чыккан) янгын тотрыклылыгын арттырудан гыйбарәт.

Табигать территорияләренә янгын тотрыклылыгын арттыра торган оештыру-техник һәм башка чаралар жирле халыкны жирлектә янгынарнын кисәтү, ачыклау, сүндерү эшләренә; янгынга каршы объектларнын төзүгә һәм ремонтлауга; хакимият органнары, арендаторлар белән эшләүгә һ.б. эзәрләүдән гыйбарәт.

5.4. Биологик-социаль характердагы гадәттән тыш хәлләр чыганакалары исемлеге

Биологик калдыкларнын күмү урыннары булып зиратлар, үлән базлары, биотермик чокыр тора. Никольский авыл жирлеге территориясендә себер үлән базлары һәм биотермик чокырлар теркәлмәгән.

5.5. Техноген характердагы гадэттэн тыш хэллэр чыганакалары исемлеге

Техноген характердагы гадэттэн тыш хэл - объектта авария килеп чыгу нәтижәсендә билгеле бер территориядә кешеләрнең тормыш һәм эшчәнлек шартлары бозыла торган, аларның тормышына һәм сәламәтлегенә куркыныч яный торган, халыкның, халык хужалыгына һәм әйләнә-тирә мохиткә зыян салына торган вәзгыять. Алар барлыкка килгән урыннарда һәм гадэттэн тыш хэлнең төп зарарсызландыргыч факторларының характеры буенча техноген характердагы гадэттэн тыш хэлләр күзәтелә. Техноген характердагы гадэттэн тыш хэлләр шартлаулар, янгыннар, һәлакәтләр, химик һәм радиоактив матдәләргә чыгару, техносфера объектларында жимерелүләр, жимерелүләр, жимерелүләр, ишелүләр белән тудырыла.

Потенциаль куркыныч объектлар исемлеге

Исәпкә алу мәгълүматлары һәм таләпләре нигезендә, потенциал куркыныч транспорт, коммуникацияләр, транспорт, коммуникацияләр, аварияләр Лаеш муниципаль районындагы гадэттэн тыш хэлләр зоналары барлыкка килүгә китерергә мөмкин булган һәм гамәлдәге төзелешкә карата билгеләнгән мәгълүматлар Татарстан Республикасы Гадэттэн тыш хэлләр комиссиясенең 09.07.2020 елның 9 июлендәге 17-20р номерлы күрсәтмәләре нигезендә.

Техноген характердагы гадэттэн тыш хэлләрнең потенциал чыганакалары

Техноген характердагы гадэттэн тыш хэл барлыкка килү чыганакаларына куркыныч житештерү объектларын кертергә кирәк.

Авыл жирлеге территориясендә куркыныч житештерү объектларына магистраль торба үткәргечләр керә. Юл-транспорт һәлакәтләре, тормыш белән тәэмин итү объектларындагы һәлакәтләр, нәтижеләре авыл жирлеге инфраструктурасы эшчәнлеген бозуга һәм халыкның жиңелүенә китерергә мөмкин булган террорчылык актлары булырга мөмкин.

магистраль торба үткәргечләрдә мөмкин булган аварияләр

Магистраль торбаүткәргечтә аварияләрдә янгын һәм шартлаулар булырга мөмкин.

Торба үткәргечнең куркыныч факторлары булып тора:

торба үткәргечнең яисә аның элементларының металл һәм грунт кыйпылчыклары таркалуы белән бергә жимерелүе;

торба үткәргечне жимергәндә продуктның януы, ачык ут һәм янгынның термик йогынтысы;

газ-һава катнашмасы шартлау;

биналар, корылмалар, жайланмалар жимерелү һәм жимерелү;

кислородның түбән концентрациясе;

төтен;

Продукциянең токсиклыгы.

Нефть, табиғый газ, нефть продуктары транспортый торган магистраль торбаүткәргечләрдә бәхетсезлек очрақларын булдырмау, аларны эксплуатацияләүнең нормаль шартларын булдыру максатыннан 29.04.1992 ел, РФ Энергетика министрлығы һәм РФ Дәүләт техник күзәтчелегенең 23.11.1994 ел, №61 карары белән расланган «магистраль торба үткәргечләрне саклау кагыйдәләре» кертелә.

Торбаүткәргечләргә зыян китерү мөмкинлеген булдырмас өчен (аларны теләсә кайсы төрдә салганда) сак зоналары билгеләнә: нефть, табиғый газ, нефть продуктары, нефть һәм ясалма углеводород газлары транспортый торган торбаүткәргеч трассалары буенда, шартлы линияләр белән чикләнгән жир участогы рәвешендә, һәр яктан торбаүткәргеч көзеннән 25 метр ераклыкта уза.

Торба үткәргечләрнең сак зоналарында торбаүткәргечләрнең нормаль эксплуатациясен боза алырлык яисә аларны зарарларга китерерлек һәртөрле гамәлләр башкару тыела, аерым алганда:

таныту һәм сигнал билгеләрен, контроль-үлчәү пунктларын күчерергә, күмәргә һәм сындырырга;

люклар, бикләрне ачарга һәм кабельле элементнең хезмәт күрсәтә торган көчәйтү пунктлары, линия арматурасы узеллары, катод һәм дренаж саклау станцияләре, линия һәм карау коелары һәм башка линия жайланмалары ачарга, краннар һәм задвижкаларны ачарга һәм ябарга, элементә, энергия белән тәмин итү һәм телемеханика торбаүткәргечләрне өзәргә яисә кертәргә;

һәртөрле чүпкеләр корырга, кислота, тоз һәм селте эремәләрен агызырга;

яр бие ныгыту корылмаларын, су үткәру жайланмаларын, жир һәм башка корылмаларны (жайланмаларны) жимерүдән саклый торган торба үткәргечләрне, ә янәшәдәге территорияне һәм әйләнә-тирә урынны - авария хәлендәге транспортлана торган продукцияне ташудан жимерергә;

ут кабызырга һәм нинди дә булса ачык яки ябык ут чыганақларын урнаштырырга.

Торба үткәргечләрнең сак зоналарында торба үткәргеч транспорты предприятиеләренең язмача рөхсәтеннән башка түбәндәгеләр тыела:

теләсә нинди корылмалар һәм корылмалар төзәргә;

барлык төрдәге агачларны һәм куакларны утыртырга, азык, ашламалар, материаллар, печән һәм салам жыярга, ат бәйләүләр урнаштырырга, терлек асарга, балык промыселы участоқларын бүлеп чыгарырга, балык, шулай ук су хайваннары һәм үсемлекләре табышы житештерергә, су эчү жирләре эзерләргә;

торба үткәргечләр трассасы аша йөрү һәм кичү юлларын төзәргә, автомобиль транспорты, тракторлар һәм механизмнар тукталышлары корырга, бакчалар һәм яшелчә бакчалары урнаштырырга;

сугару жир эшләрен башкарырга, сугару һәм киптерү системаларын төзәргә;

һәртөрле ачык һәм жир асты, тау, төзелеш, монтаж һәм шартлату эшләрен башкарырга, грунтны планлаштырырга. Торбаүткәргечләрнең саклау зоналарында шартлаткыч эшләр башкаруга язма рөхсәт бу эшләрне башкаручы предприятие тарафыннан шартлаткыч эшләрдә куркынычсызлыкның гамәлдәге кагыйдәләре белән каралган тиешле материалларны тапшырганнан соң гына бирелә;

скважиналар, шурфлар төзү һәм туфрақ пробаларын (туфрақ үрнәкләреннән тыш) алу белән бәйле геологик төшерү, геологик разведка, эзләү, геодезик һәм башка тикшеренү эшләрен башкарырга.

Эшләр үткәргечләрнең сак зоналарында алып баруга язма рөхсәт алган предприятиеләр һәм оешмалар аларны үтәгән килеш башкарырга тиеш шартлар, тәмин итүче торба үткәргечләрнең сакланышы танып белү билгеләре дә, соңгыларының имгәнүе өчен жаваплылык та йөртәләр. Авария Газ үткәргечләрне сүткәндәге аварияләр түбәндәге процесслар һәм вакыйгалар белән бергә алып барыла: газ

беткән арматура (арматура ябылуга импульс-продуктның басымы кимү); арматура белән тәмамланган арматура ябылу; арматура белән тәмамланган торбаүткәргеч участогыннан газ чыгу.

Зыян күргән урыннарда әйләнә-тирә мохиткә югары басым астында газ бетү бара. Грунттагы жиңерелү урынында бүрәнкә хасил була. Метан атмосферага күтәрелә (һавадан жиңелрәк), ә башка газлар яки аларның катнашмалары жиңгә төшә. Һава белән кушылып газлар шартлау куркынычы булган катнашма болыты хасил ителәр.

Статистика күрсәткәнчә, аварияләрнең 80 проценты янғын белән озатыла. Очкыннар газ өлешләренең металл һәм грунтның каты өлешләре белән үзара хезмәттәшлеге нәтижәсендә барлыкка килә. Гадәти яну, рельеф буенча һәм урманда таралганда, шартлауның үз-үзен үтерү исәбенә трансформацияләнергә мөмкин.

Халыкны яклау

магистраль торба үткәргечләрдә аварияләрдә

Газүткәргечләр янында халыкны яклау берничә юнәлеш буенча үткәрелергә тиеш:

авария килеп чыгу ихтималын киметү. Бу фактор технологик жиһазларның ышанычлылыгы һәм аның ресурсын контрольдә тоту һәм аңа ярдәм итү мөмкинлеге белән билгеләнә.

физик кырларның әйләнә-тирә пространствода һәлакәттән йогынты ясау масштаблары кимү. Шул максаттан махсус хәрәкәтләр ясала, алар авария очрагында торба үткәргечнең төзек булмаган өлешен автомат рәвештә өзәргә мөмкинлек бирә. Шулай ук торба үткәргеч янында мөмкин булган ялкынсыну чыганаclarын юк итү таләпләрен дә үтәргә кирәк.

жиңелү масштаблары кимү (беренче чиратта сүз кешеләрнең, ягъни техник персоналның һәм халыкның жиңелүе турында бара). Торак пунктлар магистраль газүткәргечләрдән минималь мөмкин булган ара (МДР) зоналарыннан читтә булырга тиеш.

халыкны һәм персоналны торба үткәргечтә авария мөмкин булган очракта эшкә өйрәтү, мөмкин булган жиңелү зонасында ашыгыч эвакуация үткәрә белү һәм зыян күрүчеләргә медицина ярдәме күрсәтү.

Транспортта аварияләр, юл-транспорт һәлакәтләре

Никольский авыл жиңлегенең транспорт структурасы Лаеш муниципаль районының транспорт структурасының бер өлеше булып тора, ул үз чиратында Татарстан Республикасының транспорт челтәренә интеграцияләнгән һәм автомобиль транспорты белән тәкъдим ителгән.

Авыл жиңлегенең автомобиль юллары функциональ билгеләнеше буенча федераль, региональ һәм жиңле әһәмияттәге юллар булып тора.

Автомобиль транспорты өчен һәлакәтләрнең шактый зур төре хас: бәрелешү, бәргәләнү, бәргәләү, аудару, янғын, текә битләрдән егылу, сулыкларга төшү һ.б.

Жиңлектә юл-транспорт һәлакәтләре килеп чыгуның төп сәбәпләре түбәндәгеләр:

юл хәрәкәте кагыйдәләрен бозу;

автомобиль юлларын дефектлар белән тигез каплау, куркыныч участокларда горизонталь билге һәм киртәләр булмау;

автомобиль юлларын жиңтәрлек яктыртмау;

өслекләрнең түбән сыйфатлы булуы - түбән тоташтыру, бигрәк тә кыш көне һ. б. факторлар.

Авыл жирлеге территориясе буйлап куркыныч йөкләрне һәм йөк ташу очраklarын автомобиль транспортында йөртү мөмкинлеген тулысынча инкарь итәргә ярамый.

Мондый аварияләр цистерналарның жиңерелү яки аларны бушату очраklarында, әйләнә-тирә мохитне зарарлы матдәләр белән пычрата торган гадәттән тыш хәлләргә китерә, транспорт чарасын йөртүчеләрнең генә түгел, ә кешеләр янәшәсендәге башкаларның да тормышы куркыныч астына куела. Хәзерге автомобильләрдә еш кына 30 м³ куркыныч йөкне сыйдыра торган цистерна кулланыла.

Радиусы зарарлану зоналары өчен кайбер, аеруча еш кулланыла торган куркыныч матдәләр, китерелгән таблицасында 3.10.3.1.

5.5.1 нче таблица

Матдәнең төре	Жиңелү зонасы радиусы, км	Зарарланган зона майданы, км ²	Зарарланган зона радиусы, м		Заралану зонасы майданы, м ²	
			агып чыгу	янып китү	агып чыгу	янып китү
АХОВ						
Аммиак	0,8	0,25	-	-	-	-
Хлор	1,6	1,00	-	-	-	-
Шартлау-янгын куркынычы булган матдәләр						
Бензин	-	-	10	40	320	5000
Диз. ягулык	-	-	45	140	6400	61600

Транспортта авария нәтижәләрен бетерү чаралары

Юл-транспорт һәлакәтләре нәтижәләрен бетерү чаралары, ашыгыч хезмәтләрнең үзара хезмәттәшлеге, Россия Гадәттән тыш хәлләр министрлығының Россия субъектларында юл-транспорт һәлакәтләре нәтижәсендә зыян күргән затларны коткару өлкәсендә территориаль органнары эшчәнлеген оештыру буенча житәкчелек Россия Гадәттән тыш хәлләр .министрлығының территориаль органнарына юл-транспорт һәлакәтләре нәтижәләрен бетерүдә катнашучы ашыгыч хезмәтләрнең (раслаулар) үзара эшчәнлек дәрәжәсен арттыру буенча методик тәкъдимнәр нигезендә гамәлгә ашырылырга тиеш. Россия Гадәттән тыш хәлләр министрлығы 2015 елның 17 марты № 2-4-87-19-18).

Транспортта гадәттән тыш хәлләрне кисәтү чаралары түбәндәгеләр:

транспорт чараларының торышын вакытында диагностикалау;

транспортлау шартларын регламентлаштыра торган кагыйдәләргә һәм нормаларны үтәү.

Транспорт инфраструктурасы объектларының һәм транспорт чараларының законсыз тыкшыну актларыннан сакланышын тәмин итү буенча чаралар эшләү зарур.

Законсыз тыкшыну акты астында хокукка каршы гамәлләр (гамәл кылмау), шул исәптән транспорт комплексының куркынычсыз эшчәнлегенә янауы, кешеләрнең тормышына һәм сәламәтлегенә зыян китерүгә, матди зыян китерүгә яисә мондый нәтижәләргә китерүгә китергән террорлык акты аңлана.

Терроризм

Хәзерге шартларда, кризислы вазгыять барлыкка килүнең төп факторларының берсе буларак, террорчылык каралырга мөмкин.

Терроризм - социаль табигате һәм, кагыйдә буларак, сәяси юнәлеше булган катлаулы, күппланлы күренеш. Ул социаль каршылыктар белән барлыкка килгән һәм аларның кискенләшүе нәтижәсендә көчәю тенденциясен күрсәтә.

Террорчылык актларын башкару өчен түбәндәге чаралар кулланылырга мөмкин: шартлаткыч һәм ягулык матдәләре, атом-төш зарядлары, радиоактив матдәләр, агулаучы матдәләр, биологик агентлар, электромагнит импульс нурланышлары.

Шул ук вакытта террорчылык актлары объектлары транспорт чаралары, транспорт объектлары (вокзаллар, диңгез, елга портлары һәм аэропортлар), кешеләр күпләп йөри торган урыннар (эре мегаполислар, жәмәгать, сәүдә һәм торак биналары, спорт корылымалары, концерт һәм күргәзмә заллары, метро станцияләре), потенциал куркыныч сәнәгать объектлары, гидротехник корылымалар, су белән тәэмин итү системалары, азык-төлек һәм ит продуктлары житештерү предприятиеләре, элемент һәм идарә системалары булырга мөмкин.

Террорчылык актларында халыкны яклау

Террористик актларда халыкны яклау буенча ГОЧС идарә органнының төп бурычлары түбәндәгеләр:

террорчылыкка бәйлә даими анализ һәм хәвәф-хәтәрләр фаразы, террорчылык эшчәнлегә китереп чыгара торган гадәттән тыш хәлләрне кисәтү буенча нәтижәле чаралар күрү;

потенциаль куркыныч объектларны һәм халыкны терроризмнан саклау буенча оештыру һәм инженер-техник чаралар комплексын гамәлгә ашыру;

террорчылык актларын локальләштерүгә һәм алардан килгән зыяннарны бетерү көчләренең һәм чараларының эзерлегендә ярдәм итү.

Террорлык актлары вакытында халыкны химик яклауның төп чаралары химик куркыныч объектларда булган аварияләрдәге кебек . Аларның үзенчәлеге түбәндәге кирәклектән гыйбарәт:

хәлне ачыклауның һәм бәяләүнең максималь оперативлыгы;

куркыныч һәм химик саклану чаралары турында халыкка хәбәр итү;

уздырыла торган барлык чараларның тәртибен һәм контрольдә тотылуын тәэмин итү.

Террорчылык актлары чагылганда авария-коткару һәм башка кичектергесез эшләр буенча гамәлләр

Террорчылык актлары нәтижәләрен бетерү барышында зыян күрүчеләргә ярдәм күрсәтү, зарар китерә торган факторларның нәтижәләрен йомшарту мәсьәләләренә аерым игътибар бирелергә тиеш. Бу шартларда авария-коткару һәм башка кичектергесез эшләрнең төп төрләре түбәндәгеләр:

гадәттән тыш хәл зонасын тикшерү (биналарның, территорияләренең, көчләрене һәм чараларны күрсәтү маршрутларының торышы, гадәттән тыш хәл зонасы чикләрен билгеләү);

авария-коткару хезмәтләренең, авария-коткару формированиеләренең көчләрен һәм чараларын гадәттән тыш хәл зонасына кертү;

авария-коткару һәм башка кичектергесез эшләр башкару;

зыян күрүчеләрне һәм матди кыйммәтләрне эвакуацияләү;

хәбәр итү, идарә һәм элементә оештыру;

жәмәгать тәртибен тәмин итү;

зыян күрүчеләрнең туганнары белән эш;

өемнәрне сүтү, урынны чистарту, территорияне рекультивацияләү (кирәк булганда).

Гомумән алганда, террорчылык актларының зур масштаблы нәтижеләре вакытында һәлакәт-коткару эшләрен оештыру эре табигый һәм техноген гадәттән тыш хәлләрне бетерү вакытында мондый эшләрне оештыруга охшаш.

Террорчылык куркынычы дәрәжәләрен билгеләү тәртибе һәм шәхес, жәмгыять һәм дәүләт куркынычсызлыгын тәмин итү чаралары Россия Федерациясе Президенты тарафыннан билгеләнә.

Террористик актларга бәйле гадәттән тыш хәлләрне булдырмау буенча халык белән чаралар

Террорчылык актлары белән бәйле гадәттән тыш хәлләрне булдырмауга һәм халыкны аларны бетерү бурычларын хәл итүгә жәлеп итүгә юнәлтелгән халык белән чаралар үткәрү зарур.

Бу чаралар халыкның үз торақ йортларын саклауда катнашуын активлаштыруга, торақ-эксплуатация предприятиеләре, милиция терәк пунктлары, ГОЧС идарәсе органнары каршындагы вакытлы оператив штаблар житәкчелегендә постлар, терәк пунктлары эшен оештыруга юнәлтелгән. Хокук саклау органнары белән тыгыз хезмәттәшлектә алар торақ секторының биналары һәм корылмалары, жылылык, электр, су белән тәмин итү системалары торышын контрольдә тотарга, кешеләр күпләп була торган урыннарда (юлларда һәм транспорт коммуникацияләрендә) шартлау куркынычы булган предметларны һәм объектларны ачыкларга, торақ булмаган биналарның запорный жайланмаларының торышын контрольдә тоту, контрольдә тотыла торган территориядә гадәттән тыш хәлләр килеп туганда һәм килеп чыкканда жәмәгать тәртибен саклау, торақларны экстремаль ситуациядә ярдәм күрсәтү кирәк булган мөстәкыйль хәрәкәт итү мөмкинлеге чикләнгән торақларны исәпкә алып барырга тиеш.

Объектларда һәм тормыш тәмин итү системаларында аварияләр

Газ белән тәмин итү, жылылык, электр белән тәмин итү, су белән тәмин итү системаларында аварияләр халыкның тереклек эшчәнлеген бозуга китерә.

Газ бүлү системалары объектларында аварияләр булу сәбәпләре:

жир асты газүткәргечләренең механик зарарланулары;

жир өсте газүткәргечләренең механик зарарланулары;

тышкы газүткәргечләренең коррозия зарарланулары;

эретеп ябыштыру ялганышлары өзелү;

табигать күренешләрә нәтижәсендә газүткәргечләрнең зарарланулары;

ГРПтан соң басымны арттыру;

башка сәбәпләр.

ГРП һәм ГРУ аварияләрендә газның бинага чыгуы шартлау һәм янғын куркынычы катнашмасы барлыкка килүгә китерә, аның ялкынсынуы янғынны яки шартлауны китереп чыгара. Моннан тыш, бинаның газдан пычрануынан башка газның факел ялкынсынуы мөмкин. ГРПДА технологик процессны бозу аркасында түбән басымлы газүткәргечтә басым күтәрелү очраklары билгеле, бу куллану чыганаclарында, шул исәптән тораcl йортларда яки котельныйларда, биналарның газ белән тәмин ителүенә, ә кабызу чыганаclары булган очраclта-газ катнашмасын ялкынландыруга яки шартлатуга китерә.

Һава электр тапшыру линияләрендәге техноген гадәттән тыш хәлләр чыганаclары-техник җайланмаларның җимерелүенә (җимерелүенә) һәм терәк конструкцияләренен төп элементларының җимерелүенә (җимерелүенә) бәйлә мөмкин булган аварияләр. Аварияләр эчке сәбәпләр (төзелеш-монтаж эшләренен никахы, линияне эксплуатацияләү кагыйдәләрен бозу) белән дә, тышкы сәбәпләр белән дә аңлатылырга мөмкин. Тышкы сәбәпләр табигый һәм техноген характердагы гадәттән тыш хәлләр чыганаclарының, шул исәптән террорчылык актларының да йогынтысы булырга мөмкин.

Техник җайланмаларның җимерелүенә (җимерелүенә) бәйлә аварияләрдә, шулай ук һава линиясе терәкләре конструкциясенен төп зарар китерә торган элементлары - җайланмаларның, корылмаларның конструкцияләренен механик йогынтысы. Шулай ук электр тогының йогынтысы да зарарландыручы факторлар булып торачак.

Кешеләрнең һәм техниканың механик җиңелүе куркынычы булган куркыныч зоналарның чиге булып мөмкин булган завал зонасы торачак. Техник җиһазның яки корылманың бөтенлеге сакланган очраclта (мәсәлән, ВЛ терәге), өмнәрнең таралуы мөмкин булган зоналарның зурлыгы корылмаларның үлчәмнәрәне тигез булачак.

Электр чыбыклары өзәлгәндә һәм алар Җиргә егылганда, зарарланган электр җайланмасын сүндереп торучы, саклау системаларынан баш тарту очраclары булырга мөмкин. Җиргә әләккән проводник тирәсендә ток таралу зонасы барлыкка килә. Бу үткәргеч төшү зонасында җир өсләгендә электр потенциалы барлыкка килүгә китерә. Кеше хәрәкәт иткәндә чыбык төшү зонасында аның аяclары төрле электр потенциалларына әләгергә мөмкин, аларның аермасы "атлаган киеренкелек" дип атала, һәм кешенен тәне аша "аяк-аяк" чылбыры буенча электр тогы ага.

Авария булган һәм проектлана торган һава линияләрендә мөмкин булган гадәттән тыш хәлләр чыганаclарының зарарлаучы факторларының гамәлдә булу зоналары локаль характерда. Халык арасынан, һава электр тапшыру линияләренә якин территориядә яшәүчеләрнең җиңелүе ихтимал.

ҺЛ трассалары линия узу районында алып барыла торган хужалык эшчәнлеге характерын исәпкә алып проектлана, шулай ук сак зонасы булдырыла һәм һава электр тапшыру линияләре янында хужалык эшчәнлеге чикләнә. ВЛ янғын куркынычсызлыгы янмый торган конструкцияләрне куллану, кыска ялганыш токларын автоматик рәвештә өзү, терәкләрне җирләү, төрле фаза үткәргечләре арасындагы араны тыгызлау буенча куркынычсызлыкны саклау белән тәмин ителә.

Инженерлык җиһазларының тотрыклы эшләве. Авыл җирләгендә инженерлык системаларының тотрыклы эшләвен тәмин итү чаралары

Авыл жирлегендә инженерлык системаларының тотрыклы эшлэвен арттыру өчен түбәндәге чараларны гамәлгә ашыру зарур:

1. Авыл жирлегенәң инженерлык системалары белән идарә итү системаларының ышанычлылыгын тәмин итү буенча эшләр башкару;
2. Инженерлык системалары эшенәң ышанычлылыгын арттыру буенча эшләр башкару;
3. Авыл жирлегенәң инженерлык системалары объектларында жиңелүнең икенчел факторларын (янғыннар, шартлаулар, электр тогы белән зарарлану һ.б.) бетерү яисә чикләү эшләрен башкару;
4. Инженерлык системалары эшенәң авария режимына күчерүгә эзерлек;
5. Авыл жирлегенәң инженерлык системаларын торгызуга эзерлек;
6. Тикшеренүләренәң һәм инженерлык системалары белән идарә итүнең көндәлек системаларын гамәлгә кертү һәм заманча куркынычсыз технологик чишелешләргә акрынлап күчү.

Вакытның билгеле бер чоры үткәч яки шуңа бәйле рәвештә, нинди дә булса үзгәрешләр белән авыл жирлегенәң инженерлык системаларының тотрыклы эшлэвен арттыру буенча чаралар үткәрүне күздә тотарга кирәк.

Инженерлык системаларының тотрыклылыгын арттыру буенча инженер-техник чаралар санына түбәндәгеләр керә:

таушалган коммуналь-энергетика челтәрләрен алмаштыру юлы белән, гадәттән тыш хәл барлыкка килүнең мөмкин булган чыганагы буларак, инженерлык системаларының авариясез эшлэвен тәмин итү;

ике бәйсез чыганактан торак пунктларны энергия белән тәмин итү яисә төрле юнәлешләрдән ике электр челтәре кертү жайланмасы;

электр бүлү челтәрләренәң 10 һәм 6 кВ өстәмәләрен;

трансформатор подстанцияләренә яклауны тәмин итү - өстәмә кирпеч яки тимер-бетон диварлар, козыреклар урнаштыру, туфрак белән каплау һ.б.

торышы канәгатьләнерлек булмаган трансформатор подстанцияләрен реконструкцияләү

«ялангач үткәргеч» не электр челтәрләренәң изоляцияләнгән үткәргечләренә алыштыру, кирәк булганда, һава электр тапшыру линияләрен кабельләргә күчерү;

күчмә электростанцияләр сатып алу һәм энергия системасына тоташтыру;

ике (яисә аннан да күбрәк) бәйсез чыганактан су бирүне тәмин итү, өстенлек жир асты чыганакларына бирелергә тиеш;

заманча технологияләр нигезендә су белән тәмин итү системасын төзү һәм реконструкцияләү;

су жыю корымаларында катгый режимлы зоналарның тоташ коймаларын оештыру;

су белән тәмин итү челтәрләрен сиптерүне тәмин итү;

су үткәрү челтәрләре җиргә һәм эчәргә яраклы сулы резервуарларга су кертү;

артезиан скважиналарын герметизацияләү;

резерв су белән тәмин итүне тәмин итү;

заманча технологияләр нигезендә су бүлеп бирү системасын төзү һәм реконструкцияләү;

агып төшүчө суларны авария хәлендәге чыгару урыннарын оештыру

ике бәйсез чыганактан газ бирүне тәэмин итү;

заманча технологияләр нигезендә газ челтәрләрен төзү һәм реконструкцияләү;

газ челтәрләрен грунтка тирәнәйтү;

газ челтәрләрен божралау;

газ челтәрләрендә басым төшүдән эшли торган автоматик жайланмалар урнаштыру, шулай ук дистанцион идарәле тыгыз арматура урнаштыру

жылылык трассаларын котельныйлардан тоташтыру юлы белән жылылык белән тәэмин итүнең тотрыклы системасын булдыру яисә жылылык белән тәэмин итүнең индивидуаль системаларын куллану.

Бу чараларның барысы да жирлекнең инженерлык инфраструктурасын яисә аның аерым участокларын реконструкцияләгәндә яисә яңа төзөгәндә үтәлергә тиеш.

Эре масштаблы гадәттән тыш хәлләр шартларында су белән тәэмин итү системасының тотрыклы эшләвен тәэмин итү чаралары

Никольский авыл жирлеген су белән тәэмин итүнең төп чыганагы - жир асты сулары. Халык су жыю скважиналарынан, индивидуаль скважиналардан су куллана.

Эре масштаблы гадәттән тыш хәлләр килеп чыккан очракта, халыкны су белән тәэмин итәргә кирәк. ЧС чоры озынлыгы тыныч вакытта жирле шартларны исәпкә алып билгеләнә.

Хужалык-эчә торган су белән тәэмин итү өчен жир асты суларының бөтен кулдагы акчасы файдаланылырга тиеш. Преимущество жир асты суларына яхшы сакланган булырга тиеш. Яхшы якланган суларның саны житәрлек булмаганда, жир асты суларының аз якланган класслары да файдаланылырга мөмкин.

ВСН ВК4-90 нигезендә, халыкка үзәкләштерелгән СХПВ буенча яки башка ихтыяжларга күчеп йөрү чаралары ярдәмендә бирелергә тиешле эчәргә яраклы суның минималь саны (категорияле шәһәрләрдән эвакуацияләнгән халыкны исәпкә алып) бер кешегә тәүлеккә 31 л (3.10.2.3 нче таблица) һәм, эчәргә кирәк булган ихтыяжларны да кертеп, стационар дөвалануга керә торган бер зарарланган кешегә 75 л исәбеннән билгеләнә; зарарлану учагында эшләүче ГО формированиеләренең шәхси составын да кертеп, бер кешене юуга 45 л.

5.5.2 нче таблица

Никольский авыл жирлегендә үзәкләштерелгән СХПВ буенча халыкка бирелә торган тәүлеккә эчәргә яраклы суның минималь күләме

Авыл жирлеге	Чыгыш елы (2022 ел), кеше	Беренче чират (2032 ел), кеше.	Исәп-хисап срогы (2042 ел), кеше.
--------------	------------------------------	-----------------------------------	--------------------------------------

	Халык саны, кеше.	Тәүлеклек запасы, м3	Халык саны, кеше.	Тәүлеклек запасы, м3	Халык саны, кеше.	Тәүлеклек запасы, м3
Никольский авыл жирлеге	1640	50,8	9534	295,5	17364	538,2
Никольский авылы	881	27,3	1967	61,0	3053	94,6
Беяково авылы	4	0,1	4	0,1	4	0,1
Кунтечи ав.	103	3,2	116	3,6	130	4,0
Яңа Алан авылы	27	0,8	30	0,9	30	0,9
Пиголи авылы	80	2,5	146	4,5	150	4,7
Сапуголи авылы	448	13,9	4060	125,9	7672	237,8
Тарлаш авылы	97	3,0	3211	99,5	6325	196,1

Су башняларындагы су күләме, шул исәптән, китерелгән исәп-хисап нигезендә гадәттән тыш хәл булган очракта, халыкның суга булган ихтыяжын канәгатьләндерергә тиеш.

Моннан тыш, гадәттән тыш хәл килеп туган очракта, өстәмә рәвештә күчмә резервуарларда (автоцистерналарда) эчәргә яраклы суны китерүне күздә тотарга кирәк. Су таратуның һәр пункты күчмә тарга 1,5 км радиуста торак пункт территориясенә хезмәт күрсәтергә тиеш.

Гадәттән тыш хәлләр шартларында аерым Сәнәгать һәм коммуналь предприятиеләрнең су белән тәмин итү күләмнәрен киметергә мөмкин, шуның белән бергә, зарарланган чыганактан суны махсус чистарту режимнары буенча эшләүче корылмаларга йөкләнешне киметү өчен.

Табигый һәм техноген характердагы гадәттән тыш хәлләр мониторингы челтәрләрен колачлау пунктлары һәм зоналары

Гидрометеорологик характердагы вакыйгаларны мониторинглау һәм фаразлау «Татарстан Республикасы УГМС» ФДБУ тарафыннан гамәлгә ашырыла.

Геологик процесслар мониторингы ТР МЭПР һәм «ТР Геоүзәге» ДУП тарафыннан тормышка ашырыла.

Социаль-гигиена мониторингын һәм фаразлауны Россия Сәламәтлек саклау һәм социаль үсеш министрлыгының территорияль санитар-эпидемиологик күзәтчелек органнары гамәлгә ашыра.

Техноген объектларның торышы һәм аварияләр фаразын республиканың профильле министрлыклары һәм Ростехнадзорның ТР буенча идарәсе, шулай ук Татарстан Республикасы башкарма хакимияте органнары составында күзәтчелек органнары, предприятиеләрдә һәм оешмаларда - предприятиеләрнең һәм оешмаларның сәнәгать куркынычсызлыгы буенча бүлекчәләре башкара.

5.6. Гадәттән тыш хәл турында хәбәр итү

Торак пунктларның торак төзелешен киңәйтү, Никольский авыл җирлеге халкына хәбәр итү өчен, торак пунктларның территорияләре шактый киңәю белән бәйләп рәвештә, проектта тугыз сөйләм Сирия җайланмасы (PCY) урнаштыру тәкъдим ителә, хәбәр итү радиусы 1-1,5 км га кадәр, Беяково авылындагы СМС-хәбәр итү юлы белән. Сөйләм сиреналарын урнаштырганда торак пункт территориясен тулысынча каплауны күздә тотарга кирәк.

Гадәттән тыш хәлләр килеп чыгуга яисә килеп чыгуга янау турында аудио-, аудиовизуаль һәм башка хәбәрләрне кабул итүне, эшкәртүне һәм тапшыруны гамәлгә ашыручы муниципаль берәмлекнең техник җайланмаларын, үз-үзенә тоту кагыйдәләрен һәм район бердәм дежур-диспетчерлык хезмәте белән шундый хәлләрдә халыкны яклау ысулларын үзара яраштыру мөмкинлеген карарга кирәк.

Заманча мәгълүмат технологияләрен, электрон һәм басма массакүләм мәгълүмат чараларын гадәттән тыш хәлләр барлыкка килү яки килеп чыгу куркынычы турында халыкка вакытында һәм гарантияле мәгълүмат җиткерү, үз-үзенә тоту кагыйдәләрен һәм мондый ситуацияләрдә саклану ысулларын куллану максатка ярашлы.

Гадәттән тыш хәл турында халыкка хәбәр итү өчен телерадиотапшырулар каналлары җәлеп ителергә мөмкин: «Татарстан» ДТРК, «Эфир» телерадиокомпаниясе, «Татарстан - Яңа Гасыр» Телерадиокомпаниясе, авыл җирлеге территориясендә күрсәтә торган радиостанцияләр.

Хәбәр итү системаларын активлаштырганда халыкны турыдан-туры яклау бурычы хәл ителә торган беренчел актив чараларга кертергә мөмкин. Нәкъ менә үз вакытында хәбәр итү һәм янауның чын характеры турында мәгълүмат җиткерү мөмкин булган югалтуларны кискен киметергә мөмкинлек бирә, паник имеш-мимешләр барлыкка килүгә комачаулы, алар теләсә нинди характердагы гадәттән тыш хәл белән чагыштырганда тискәре нәтижеләргә китерергә сәләтле.

Халыкка хәбәр итү һәм мәгълүмат бирү чаралары сыйфатында куллануны оештыру максатка ярашлы булыр:

кәрәзле элемент челтәрләре;

кычкырып сөйләгечләр;

транспорт чараларында гадәттән тыш хәлләр турында ашыгыч хәбәрләрне тапшыру программасына автоматик рәвештә күчереп куела торган автомагнитол;

шартлы сигналлар һәм кыска мәгълүмат хәбәрләрен тапшыруны тәмин итә торган автоном туклану белән югары куәтле тавыш нурланышлары;

телерадиотапшырулар челтәрләре (цифрлы тапшыруларга күчүне исәпкә алып);

ТР Гадәттән тыш хәлләр министрлыгының рәсми сайтында ашыгыч мәгълүмат урнаштыру юлы белән, шулай ук республиканың Төп Интернет-ресурсларының яңалыклар һәм эзләү порталларында Интернет челтәренә хәбәр итү;

мобиль мәгълүмат чаралары;

кычкырып сөйләүче элемент белән оператив хезмәтләр автомобильләре,

тавыш-сөйләшү элементәсе модуле куелган пилотсыз очу аппаратлары.

Тикшеренүләр күрсәткәнчә, көн дәвамында хәрәкәтләнүче кешеләрнең даими агымы халыкның күп өлешен тәшкил итә, ягъни көн дәвамында кешеләрнең күпчелеге мәгълүмат кабул итү чараларынан аерылган (телефон, радио, телевизор, компьютер, радионוקта). Шулай ук вакытта элементнең кәрәзле челтәрләрен үстерү

халыкка массакуләм хәбәр итү бурычын шәһәрдә һәм шәһәр читендәге зонага бәйсез рәвештә хәл итү мөмкинлегә турында сөйләргә мөмкинлек бирә.

Кәрәзле телефон - элемент һәм цифрлы мәгълүмат алмашуның, радио һәм телевидение сигналлары кабул итүнең, Интернетка чыгуның универсаль чарасы. Боларның барысы да кәрәзле телефонны хәбәр итүнең төп индивидуаль чараларының берсе сыйфатында төрле характердагы гадәттән тыш хәлләрдә илнең күпчелек халкына мәгълүмат бирү мөмкинлеген бирә.

Барлык заманча автомагнитолларның RDS (Radio Data System) махсус режимы бар - яки мәгълүмат тапшыру системасы, аның буенча радиотапшырулар станцияләре мәгълүмати хәбәрләр тапшыра. RDS режимы Россиянең күпчелек радиостанцияләрен куллана.

Моннан тыш, РФ Гадәттән тыш хәлләр министрлыгы Татарстанда халыкка ЧС - Cell Broadcast (Широковещательная передача) турында хәбәр итү системасын кертү буенча сынау зонасын кертүгә планлаштыра, ул билгеле бер географик өлкәдә кәрәзле телефонга кичекмәстән илтәп житкерү өчен билгеләнгән.

Татарстан Республикасында «112» коткару хезмәтенең бердәм номеры эшли.

Фаразланучы һәм килеп чыккан гадәттән тыш хәлләр һәм янгыннар турында халыкка мәгълүмат бирү һәм оештыру системасы 3.10.6.1 рәсемендә, Россия Федерациясе Гадәттән тыш хәлләр министрлыгының 29.06.2006 ел, №386 боерыгы нигезендә тәкъдим ителгән.

5.6.1 нче рәсем - Фаразлана торган һәм килеп чыккан гадәттән тыш хәлләр һәм янгыннар турында халыкка мәгълүмат бирүне оештыру схемасы.

Рәсемгә карата кабул ителгән кыскартулар 3.1.: ОД - оператив дежур; РВ - радиотапшырулар; ТВ - үткәргеч тапшырулар; УГГ - урам кычкырып жибәрүчеләре; ЦУКС - Кризис хәлләрдә идарә итү үзәге; УИСО - Мәгълүмат һәм элемент идарәсе; ОИПСО - мәгълүмат бүлекләре, пропаганда һәм жәмәгәтчелек белән элемент.

5.7. Табигый һәм техноген гадәттән тыш хәл

Авыл жирлегә территориясе химик зарарлану, радиоактив зарарлану һәм катастрофик су басу мөмкин булган зоналарга керми. Яңа Алан торак пункты урман янгыннарына дучар булган территорияләргә ашыгыч хәбәр итү зоналарына элгә (ТР МКның 2013 елның 21 декабрендәге 899 номерлы карары) "Халыкка экстрен хәбәр итүнең тиз үсә торган табигый күренешләр һәм аларда булган кешеләрнең гомеренә һәм сәламәтлегенә турыдан-туры куркыныч янауы техноген процесслар барлыкка килү куркынычы янаган территорияләр").

Эвакуация һәм аны уздыру сроклары халыкның куркыныч зонасында калган ЧС масштабларына, транспорт һәм башка жирле шартларга бәйле.

Шунысын да билгеләп үтәргә кирәк, кризис вакытында, бигрәк тә сугыш вакытында, күп сандагы халыкның куркынычсызрак районнарда күчүе мөмкин. Сүз халыкның миграциясе һәм качаклар турында бара. Бу очракта дөүләт хакимияте органнарының бурычы качакларны теркәү һәм тормыш белән тәэмин итү мәсьәләләрен оператив хәл итү.

5.8. Янгын куркынычсызлыгын тәэмин итү чаралары исемлегә

РФ Президентының 2018 елның 1 гыйнварындагы “2030 елга кадр чорга янғын куркынычсызлыгы өлкәсендә Россия Федерациясе дәүләт сәясәте нигезләрен раслау турында” Указы нигезендә янғын куркынычсызлыгы өлкәсендә дәүләт сәясәтен гамәлгә ашыру механизмнары түбәндәгеләр:

- а) янғын куркынычсызлыгы өлкәсендә норматив-хокукий һәм икътисадый жайга салу;
- б) янғыннарны сүндерү һәм һәлакәттән коткару эшләрен башкару өчен янғын сүндерү-коткару гарнизоннарын, шулай ук күрсәтелгән максатларда мондый бүлекчәләрнең һәм гарнизоннарның чыгу расписаниеләрен жәлеп итү планнарын гамәлгә ашыру;
- в) янғыннарны профилактикалауга һәм сүндерүгә гражданны, ижтимагый берләшмәләрне һәм башка оешмаларны жәлеп итү;
- г) максатчан билгеләнеш буенча файдаланылмый торган жир кишәрлекләрендә профилактик чаралар оештыру һәм уздыру;
- д) янғын куркынычсызлыгы өлкәсендә фәнни тикшеренүләр һәм эшләнмәләр оештыру һәм гамәлгә ашыру;
- е) янғыннарга бәйле кризислы хәлләрне жиңү, шул исәптән жавап бирүнең оперативлыгын арттыруга юнәлдерелгән түбәндәге чараларны гамәлгә ашыру:

эре янғыннарны сүндерү һәм һәлакәттән коткару эшләрен башкару чараларын этаплап гамәлгә ашырганда мондый бүлекчәләрнең мөмкинлекләрен арттырырга мөмкинлек бирә торган Россия Гадәттән тыш хәлләр министрлыгы аэромобиль төркемнәре составында Дәүләт янғынга каршы хезмәтенең федераль янғын сүндерү-коткару бүлекчәләренең стратегик мобильлеге принцибының бердәм дәүләт системасы кысаларында гамәлгә ашыру;

барлыкка килә торган янғыннарга һәм башка гадәттән тыш хәлләргә оператив жавап бирергә һәм аларның эзерлеген арттырырга сәләтле мобиль, күппрофильле, техник яктан жиһазландырылган һәм эзер янғын саклау бүлекчәләре төзү;

авиация технологияләре өлкәсендә, шул исәптән пилотсыз авиация системалары өлкәсендә яңа казанышлардан файдалану, югары каттагы биналарда һәм корылмаларда, урманнарда һәм янғын сагының жир өсте бүлекчәләре өчен мөмкин булган башка авыр урыннарда янғыннарны сүндерү чараларының нәтижәлелеген арттыру өчен;

янғын сүндерү чараларының резервларын янғын зонасына оператив китерү мөмкинлеген тәмин итү;

янғын сүндерүнең мобиль чараларын кертү һәм алардан файдалану;

янғын сүндерү-коткару гарнизоннары бүлекчәләре тарафыннан карарлар кабул итүгә һәм оператив идарә итүгә ярдәм итүнең автоматлаштырылган системасын кертү.

Янғын куркынычсызлыгын тәмин итү чаралары түбәндәгеләрне үз эченә ала:

1) авыл жирлегенең янғын куркынычсызлыгын оештыру-хокукий, финанс, матди-техник тәмин итү мәсьәләләрен хәл итү буенча жирле үзидарә органнары вәкаләтләрен гамәлгә ашыру;

янғынга каршы су белән тәмин итү чыганаclarының тиешле торышын тәмин итү, муниципаль милектә булган торак һәм жәмәгать биналарының янғын куркынычсызлыгын тәмин итү чараларын төзек хәлдә тоту;

янғын куркынычсызлыгын тәмин итү мәсьәләләре буенча муниципаль максатчан программаларның үтәлешен эшләү һәм оештыру;

- 4) авыл жирлеге территориясендә янғыннарны сүндерү һәм һәлакәттән коткару эшләрен уздыру өчен көчләрне һәм чараларны жәлеп итү планын эшләү һәм аның үтәлешен тикшереп тору;
- 5) авыл жирлеге территориясендә махсус янғынга каршы режим, шулай ук ул эшләгән вакытта янғын куркынычсызлыгы буенча өстәмә таләпләр билгеләү;
- 6) янғын сүндерү техникасының янғын урынына каршылыксыз узун тәэмин итү;
- 7) янғын турында халыкка элемент һәм хәбәр итүне тәэмин итү;
- 8) янғын куркынычсызлыгы чараларына халыкны укытуны оештыру һәм янғын куркынычсызлыгы өлкәсендә пропагандалау, янғын-техник белемнәрне таратуга ярдәм итү;
- 9) гражданның һәм оешмаларның янғыннан ирекле саклауда катнашуын социаль һәм икътисадый стимуллаштыру, шул исәптән янғыннарға каршы көрәштә катнашу.

Янғын куркынычсызлыгы өлкәсендәге техник жайга салуның төп нигезләмәләрен билгели торган һәм янғын куркынычсызлыгы объектларына (продукциягә), шул исәптән биналарга, корылмаларга һәм төзелешләргә, сәнәгать объектларына, янғын-техник продукциягә һәм гомуми билгеләнештәге продукциягә карата гомуми таләпләр билгели торган «Янғын куркынычсызлыгы таләпләре турында техник регламент» Федераль закон янғыннан саклау, гражданны сәламәтлеген, гражданның һәм юридик затларның, дәүләт һәм муниципаль мөлкәтне янғыннан саклау максатларында кабул ителде.

Кешеләрне һәм мөлкәтне янғынның куркыныч факторлары йогынтысыннан саклау һәм (яисә) аларның йогынтысының нәтижәләрен чикләү түбәндәге ысулларның берсе яисә берничәсе белән тәэмин ителә:

- 1) янғын учагыннан читкә чыгуны чикләүне тәэмин итә торган күләм-планлаштыру чишелешләрен һәм чараларны куллану;
 - 2) янғын вакытында кешеләрне имин эвакуацияләү таләпләрен канәгатьләндерә торган эвакуация юлларын булдыру;
 - 3) янғынны ачыклау системаларын (янғын сигнализациясе жайланмаларын һәм системаларын), янғын вакытында кешеләрне эвакуацияләү һәм идарә итү системаларын урнаштыру;
 - 4) янғынның куркыныч факторлары йогынтысыннан коллектив саклану системаларын (шул исәптән каршылыклы) һәм кешеләрне индивидуаль яклау чараларын куллану;
 - 5) янғынга чыдамлылык чикләре булган һәм янғын куркынычы класслары булган, биналарның, корылмаларның һәм корылмаларның таләп ителә торган янғын куркынычы дәрәжәсенә туры килә торган төп төзелеш конструкцияләрен куллану, шулай ук эвакуация юлларында төзелеш корылмаларының өске катламнарының (бүлекләренен, облицовкаларының һәм утны яклау чараларының) янғын куркынычын чикләү белән;
 - 6) төзелеш конструкцияләренен ут ныклығы чикләрен арттыру өчен ут саклау составларын (шул исәптән антипиреннарны һәм утны саклау буяуларын) һәм төзелеш материалларын (облицовкаларын) куллану; янғын куркынычы булган сыеклыкларның авария хәлендәге сливын һәм ягулык газларын аппаратура белән агулау жайланмаларын урнаштыру;
- технологик жиһазларда шартлатуға каршы саклану системалары урнаштыру;
- 9) янғын сүндерүнең беренчел чараларын куллану;
 - 10) янғын сүндерүнең автомат жайланмаларын куллану;
 - 11) янғын саклау бүлекчәләре эшчәнлеген оештыру.

Янгынга каршы махсус режим гамәлдә булган чорда тиешле территорияләрдә Россия Федерациясенен норматив хокукый актлары, Татарстан Республикасының норматив хокукый актлары һәм янғын куркынычсызлыгы буенча муниципаль хокукый актлар белән янғын куркынычсызлыгы буенча өстәмә таләпләр билгеләнә, шул исәптән торак пунктлар чикләреннән читтә янғыннарны профилактикалау һәм локализацияләү өчен халыкны жәлеп итүне күздә тотан торган, гражданнарга урманнарда баруны тыю, урман һәм башка ландшафт (табигать) янғыннарны таратуга каршы өстәмә чаралар күрү, шулай ук торак пунктлар жирләренә торак пунктлар чикләреннән тыш башка янғыннар (торак пунктлар чикләре буенча янгынга каршы өзеклекләренә арттыру, янгынга каршы минераллаштырылган полосалар булдыру һәм мондый чаралар) кабул итү, «Янғын куркынычсызлыгы турында» 1994 елның 21 декабрдәгә 69-ФЗ номерлы Федераль законның 2 өлеше таләпләре белән килештерелгә тиеш.

Авыл жирлегә территориясендә ирекле янғын сакчылары юк, Казан муниципаль районының Лаеш авылы Нармонка авылын саклау буенча иң якин аерым пост "Татарстан Республикасының янғын куркынычсызлыгы" ДКУ "Татарстан Республикасының янғын сүндерү сагы" ДКУ Үзәк, 5а йортында урнашкан.

Никольский авылында янғын гидрантлары, су өчен 2 резервуар бар.

Авыл жирлегенә торак пунктлары янғын сүндерү машинасының норматив килү вакыты чикләрендә урнашкан, ул 2008 елның 22 июлдәгә 123нче Федераль законның 76 нчы пунктына ярашлы. «Янғын куркынычсызлыгы таләпләре турында техник регламент» авыл жирлекләре өчен 20 мин тәшкит итә.

Халыкның исәп-хисап чорына шактый артуына бәйле рәвештә генераль план проектында Никольский авылында ирекле янғын сагы оештыру тәкъдим ителә.

Янгынга каршы су белән тәмин итү чыганакалары булган сулыкларга һәм янғынны сүндерү өчен файдаланылырга мөмкин булган башка корылмаларга янғын сүндерү автомобильләре, аларны урнаштыру һәм су алу майданчыклары булган подъездларны күз алдында тотарга кирәк. Мондый майданчыкларның күләме 12x12 метрдан да ким булмаса тиеш, 22.07.2008 № 123-ФЗ "Янғын куркынычсызлыгы таләпләре турындагы техник регламент" 98 п.8. <http://www.garant.ru/70099142.170>

5.9. Гомуми тәкъдимнәр (НӘТИЖӘЛӘР)

ГО ЧС буенча йогынтының билгеләнгән зоналарында төзелешне проектлаганда норматив таләпләренә үтәү гадәттән тыш хәл килеп чыгуын максималь рәвештә булдырмый калырга, ә гадәттән тыш хәл килеп чыккан очракта наносим зыянны максималь киметергә һәм кеше югалтуларын, гадәттән тыш хәлләрдән килгән зыянны бетерү чыгымнарын киметергә мөмкинлек бирчәк.

6. Жирлек, шәһәр округы составына керә торган торак пунктлар чикләренә кертелә торган яисә аларның чикләреннән төшереп калдырыла торган жир кишәрлекләре исемлегә

Жир кодексы буенча жир фонды төп максатчан билгеләнеше буенча бүлүп бирелә торган һәм билгеле бер хокукый режимы булган жир фонды өлешләре буларак 7 категория белән бирелгән:

авыл хужалыгы билгеләнешендәгә жирләр;

торак пунктлар жирләре;

сәнәгать, энергетика, транспорт, элементә, радиотапшыру, телевидение, мәгълүмат жирләре, космик эшчәнлекне тәэмин итү өчен жирләр, оборона жирләре, башка махсус билгеләнештәге иминлек һәм жир; махсус сакланылучы территорияләрнең һәм объектларның жирләре; урман фонды жирләре; су фонды жирләре; запас жирләр.

Никольский авыл жирлегенең гомуми мәйданы 17213,72 га тәшкил итә (картографик материал буенча).

Торак пунктларның жирләрен 3240,57 га алып тора (территориянең кадастр планнары мәгълүматлары буенча).

6.1 нче таблица

Торак пунктлар чикләренә керә торган жир кишәрлекләре һәм жирләр

№	Участокның кадрлар номеры	ЕГРН буенча жир участогын ың мәйданы, кв.м.	Жирләр категориясе	Аларны планлаштырып файдалануның максаты	Планлаштырылган категория
Сапуголи авылы					
1	ЗУ 16:24:050802:4 04	360165.49	Авыл хужалыгы билгеләнешендәге жирләр	Индивидуаль торак төзелеше өчен (2.1)	Торак пунктлар жирләре
2	ЗУ 16:24:050802:4 214	33264.15	Торак пунктлар жирләре	Урам-юл челтәре (12.0.1)	Торак пунктлар жирләре
3	ЗУ 16:24:050802:3 426 (1)	1355.54	Авыл хужалыгы билгеләнешендәге жирләр	Урам-юл челтәре (12.0.1)	Торак пунктлар жирләре
4	ЗУ 16:24:050802:3 426 (2)	594.40	Авыл хужалыгы билгеләнешендәге жирләр	Урам-юл челтәре (12.0.1)	Торак пунктлар жирләре
	Барлығы:	395379.58			

ТЕХНИКО-ЭКОНОМИК ПОКАЗЕЛИ

№ т/б	Күрсәткеч атамасы	Үлчәү берәмлеге	Гамәлдәге хәл	Исәп-хисап срогы
I	ТЕРРИТОРИЯ			
	Муниципаль берәмлек чикләрендә жирләрнең гомуми мәйданы	га	17213.72	17213.72
	Торак пунктлар чикләрендәге жирләрнең гомуми мәйданы (һәр торак пункт буенча)	га	3240.57	3280.13
	шул исәптән:			
	Беяково авылы	га	21.66	21.66
	Яңа Алан авылы	га	1063.26	1063.26
	Пиголи авылы	га	76.29	76.29
	Кунтечи авылы	га	86.57	86.57
	Никольский авылы	га	1088.70	1088.70
	Сапуголи авылы	га	485.36	524.92
	Тарлаш авылы	га	418.73	418.73
	Баланс функциональ зоналар:			
	Индивидуаль торак йортлар салу зонасы	га	2780.04	2721.65
		%	16.15	15.81
	Аз катлы торак йортлар белән төзелеш зонасы (4 катка кадәр, мансардны да кертеп)	га	0.34	0.34
		%	0.00	0.00
	Ижтимагый-эшлекле зоналар	га	10.47	10.33
		%	0.06	0.06
	Житештерү зоналары, инженерлык һәм транспорт инфраструктурасы зоналары	га	0.68	0.68
		%	0.00	0.00
	Житештерү зонасы	га	12.83	173.32
		%	0.07	1.01

	Инженерлык инфраструктурасы зонасы	га	3.03	3.24
		%	0.02	0.02
	Транспорт инфраструктурасы зонасы	га	90.78	94.04
		%	0.53	0.54
	Авыл хужалыгы файдалануы зоналары	га	35.05	34.69
		%	0.20	0.20
	Авыл хужалыгы жирлэре зонасы	га	5606.11	5400.68
		%	32.48	31.48
	Гражданнарның коммерциягә карамаган бакчачылык, яшелчәчелек яисә дача берләшмэләре зонасы	га	434.32	434.32
		%	2.52	2.52
	Авыл хужалыгы предприятиеләренәң житештерү зонасы	га	13.73	36.87
		%	0.12	0.17
	Авыл хужалыгы билгеләнешендәге башка зоналар	га	18.47	
		%	0.11	
	Рекреация билгеләнешендәге зоналар	га	3.58	180.94
		%	0.02	1.05
	Гомуми файдаланудагы яшелләнделгән территорияләр зонасы (урман парклары, парклар, бакчалар, скверлар, бульварлар, шәһәр урманнары)	га	0.74	0.74
		%	0.00	0.00
	Урманнар зонасы	га	2418.10	2415.24
		%	14.05	14.03
	Зиратлар зонасы	га	5.92	9.22
		%	0.03	0.05
	Махсус билгеләнештәге яшелләнделгән территорияләр зонасы	га	327.21	337.20
		%	1.90	1.96
	Акваторияләр зонасы	га	5101.88	5097.47
		%	29.64	29.61
	Башка зоналар	га	350.43	262.76
		%	2.04	1.53
	Барлығы	га	17213.72	17213.72

II	ХАЛҚЫ			
2.1	Даими халыкның гомуми саны, шул исәптән:	кеше.	1640	17364
2.1.1	Никольский ав.	кеше.	881	3053
2.1.2	Беляково авылы	кеше.	4	4
2.1.3	Кунтечи ав.	кеше.	103	130
2.1.4	Яңа Алан	кеше.	27	30
2.1.5	Пиголи авылы	кеше.	80	150
2.1.6	Сапуголи авылы	кеше.	448	7672
2.1.7	Тарлаши ав.	кеше.	97	6325
III	ТОРАК ФОНДЫ			
3.1	Торак фонды - барлыгы, шул исәптән:	мең кв. м.	158,30	744,26
3.1.1	Никольский ав.	мең кв. м.	25,20	105,96
3.1.2	Беляково авылы	мең кв. м.	3,90	3,9
3.1.3	Кунтечи ав.	мең кв. м.	6,70	6,70
3.1.4	Яңа Алан	мең кв. м.	5,70	5,70
3.1.5	Пиголи авылы	мең кв. м.	7,10	9,74
3.1.6	Сапуголи авылы	мең кв. м.	87,10	340,54
3.1.7	Тарлаши ав.	мең кв. м.	22,60	271,72
IV	ХАЛЫККА СОЦИАЛЬ ҺӘМ МӘДӘНИ-КӨНКҮРЕШ ХЕЗМӘТЕ КҮРСӘТҮ ОБЪЕКТЛАРЫ			
4.1	Уку-белем бирү билгеләнешендәге объектлар	урын	200	2467
4.2	Мәктәптән тыш билгеләнештәге объектлар	урын	24	2960
4.3	Мәктәпкәчә билгеләнештәге объектлар	урын	35	990
4.4	Сәламәтлек саклау объектлары	пос.	65	315
4.5	Спорт һәм физкультура-сәламәтләндрерү объектлары	Идән кв.м.	950	40876.8
4.6	мәдәни-ял итү билгеләнешендәге объектлар	урын	300	1215
4.7	Сәүдә билгеләнешендәге объектлар	кв.м. торг.	883,6	5209,2
4.8	Жәмәгать туклануы объектлары	урын	-	695
4.9	Көнкүрешкә хезмәт күрсәтү объектлары	эш урыны	-	122
4.10	Элемтә объектлары	объект	1	3
V	ТРАНСПОРТ ИНФРАСТРУКТУРАСЫ			
5.1	автомобиль юлларының озынлыгы	км	31,26	49,87

5.2	торба үткөргөч транспорт	км	21,56	21,56
VI	ИНЖЕНЕРЛЫК ИНФРАСТРУКТУРАСЫ ҺӘМ ТЕРРИТОРИЯНЕ ТӨЗЕКЛӨНДӨРҮ			
6.1	Су белән тәэмин итү			
	Су куллану	Куб. м./в тәүлеккә	588,5	4619,7
6.2	Канализация			
	су аша	Куб. м./в тәүлеккә	245,0	3092,2
	чистарту корылмаларының куәте	Куб. м./в тәүлеккә	-	450 м3/сут; 1200 м3/тәүлек; 1900 м3/тәүлек
6.3	Санитар чистарту			
	ККК күләме	куб. м./ел	-	46168,3
	ККК өчен контейнерлар	шт.	-	196
6.4	Жылылык белән тәэмин итү			
	котельныйларның гомуми саны (БМК)	шт.	-	-
6.5	Газ белән тәэмин итү			
	газның еллык чыгымы	елга	360,9	3820,1
6.6	Электр белән тәэмин итү			
	еллык электр куллануы	мең кВт.ч/год	3558,9	37679,9
	исәп-хисап куәте	кВт	672,4	7119,2
	трансформатор егәрлек	кВа	791,1	8375,6
6.7	Элемтә			
	халыкның гомуми файдаланудагы телефон челтәре белән тәэмин ителүе	номерлар	112	-
VII	ГРАЖДАННАР ОБОРОНАСЫ БУЕНЧА ЧАРАЛАР, ТАБИГЫЙ ҺӘМ ТЕХНОГЕН ХАРАКТЕРДАГЫ ГАДӘТТӘН ТЫШ ХӘЛЛӘРНЕ КИСӘТҮ БУЕНЧА ЧАРАЛАР ИСЕМЛЕГЕ			

7.1	Хэбэрлэлү системасы	шт.	7	16
7.2	Янгын сүндөрү депосы, ирекле янгын саклау	берэмлек	-	1
7.3	Янгын пирсы	берэмлек	-	-

– Россия Федерациясенең шәһәр төзелеше кодексы, 29.12.2004 ел, № 190-ФЗ;

2001 елның 25 октябрдәге 136-ФЗ номерлы “Россия Федерациясе Жир кодексы”;

» Россия Федерациясе Су кодексы " 03.06.2006 N 74-ФЗ;

- Россия Федерациясенең 2006 елның 4 декабрдәге 200-ФЗ номерлы Урман кодексы;

«Россия Федерациясендә жирле үзидарәне оештыруның гомуми принциплары турында» 2003 елның 06 октябрдәге 131-ФЗ номерлы Федераль закон;

«Россия Федерациясе халыкларының мәдәни мирас объектлары (тарих һәм мәдәният һәйкәлләре) турында» 2002 елның 25 июндәге 73-ФЗ номерлы Федераль закон

«Жирләрне яисә жир кишәрлекләрен бер категориядән икенчесенә күчерү турында» 2004 елның 21 декабрдәге 172-ФЗ номерлы Федераль закон;

«Дәүләт һәм муниципаль мөлкәтне хосусыйлаштыру турында» 2001 елның 21 декабрдәге 178-ФЗ номерлы Федераль закон;

- 1994 елның 21 декабрдәге 69-ФЗ номерлы «Янғын куркынычсызлыгы турында»гы федераль закон;

Россия Икътисадый үсеш министрлыгының «федераль әһәмиятгә объектларны, региональ әһәмиятгә объектларны, жирле әһәмиятгә объектларны территориаль планлаштыру документларында тасвирлау һәм күрсәтү таләпләрен раслау һәм Россия Икътисадый үсеш министрлыгының 2016 елның 7 декабрдәге боерыгын үз көчен югалткан дип тану турында " 2018 елның 9 гыйнварындагы 10 номерлы боерыгы N 793 (Россия Юстиция министрлыгында теркәлгән 31.01.2018 N 49832);

Кагыйдәләр жыентыгы 42.13330.2016 "Шәһәр төзелеше. Шәһәр һәм авыл жирлекләрен планлаштыру һәм төзү " СНИПның актуальләштерелгән редакциясе 2.07.01-89*;

СП 62.13330.2011 Кагыйдәләр жыелмасы. Газ-бүлү системалары. СНИП 42-01-2002 (раслаулар) актуальләштерелгән редакциясе 27.12.2010 № 780 Россия Төбәк министрлыгы боерыгы белән;

СП 42-101-2003. Проектлау һәм төзелеш буенча кагыйдәләр жыелмасы. Металл һәм полиэтилен торбалардан газ бүлү системаларын проектлау һәм төзү буенча гомуми нигезләмәләр;

СП 131.13330.2020. Кагыйдәләр жыелмасы. Төзелеш климатологиясе. СНИП 23-01-99* (раслаулар) һәм Россия Төзелеш министрлыгы указы белән гамәлгә кертелде 24.12.2020 N 859/пр);

ГОСТ Р 22.2.10-2016. Россия Федерациясенең милли стандарты. Гадәттән тыш хәлләрдә куркынычсызлык. Территориаль планлаштыру документларын эшлэгәндә гражданлык оборонасы чараларын, табигый һәм техноген характердагы гадәттән тыш хәлләрне кисәтү чараларын нигезләү һәм исәпкә алу тәртибе (Россия стандартының 2016 елның 29 июндәге 727-ст боерыгы белән гамәлгә кертелде);

ГОСТ 22.0.03-97 «Гадәттән тыш хәлләрдә куркынычсызлык. Табигый гадәттән тыш хәлләр. Терминнар һәм билгеләмәләр (ГОСТ Р 22.0.03-95) билгеләнгән;

СП 30.13330.2020. Кагыйдәләр жыелмасы. Эчке суүткәргеч һәм биналарның канализациясе. СНИП 2.04.01-85* (раслаулар) һәм Россия Төзелеш министрлыгы указы белән гамәлгә кертелде 30.12.2020 N 920/пр);

СП 8.13130.2020 "Янғынга каршы көрәш системалары. Янғынга каршы тышкы су белән тәэмин итү. Янғын куркынычсызлыгы таләпләре»;

СП 32.13330.2018. Кагыйдэлэр жыелмасы. Канализация. Тышкы челтэрлэр һәм корылмалар. СНИП 2.04.03-85 (раслаулар) һәм Россия Төзелеш министрлығы боерыгы белән гамэлгә кертелде 25.12.2018 N 860/пр);

СП 20.13330.2016. Кагыйдэлэр жыелмасы. Йөклөнешләр һәм тәэсирләр. СНИП 2.01.07-85 актуаль редакциясе (раслаулар). Россия Төзелеш министрлығы боерыгы белән 03.12.2016 N 891/пр);

СП 104.13330.2016. Кагыйдэлэр жыелмасы. Территорияне су басудан һәм су басудан инженерлык яклавы. СНИП актуаль редакциясе 2.06.15-85 (раслаулар). Россия Төзелеш министрлығы боерыгы белән 16.12.2016 N 964/пр);

СП 14.13330.2018 Кагыйдэлэр жыелмасы. Төзелеш сейсмик районнарда. СНИП II-7-81* (раслаулар) актуаль редакциясе һәм Россия Төзелеш министрлығының 2018 елның 24 маендагы 309/пр номерлы боерыгы белән гамэлгә кертелде);

СП 116.13330.2012 Кагыйдэлэр жыелмасы. Территорияләр, биналар һәм корылмаларны куркыныч геологик процесслардан инженер яклау. Төп нигезлэмэләр. СНИП 22-02-2003 актуаль редакциясе (раслаулар). Россия Төбәк министрлығының 2012 елның 30 июнендәге 274 номерлы боерыгы белән;

Шәһәр һәм авыл жирлекләрен су белән тәэмин итү һәм канализацияләү (СНИП 2.07.01-89) (раслаулар). СССРның 06.11.1990 № 22 боерыгы белән;

СП 124.13330.2012 Кагыйдэлэр жыелмасы. Жылылык челтэрләр. СНИП 41-02-2003 актуаль редакциясе (раслаулар). Россия Төбәк министрлығының 2012 елның 30 июнендәге 280 номерлы боерыгы белән;

Шәһәр электр челтэрләрнен проектлау инструкциясе. РД 34.20.185-94 (раслаулар. Россия Энергетика министрлығы 07.07.1994, "ЕЭС России" РАО 31.05.1994);

СО 153-34.48.519-2002. 0,4 - 35 кВ көчәнешле электр тапшыруының һава линияләрендә жепселле-оптик элементә линияләрен проектлау, төзү һәм эксплуатацияләү кагыйдэләре (раслаулар). Россия Энергетика министрлығы 27.12.2002, Россия Элементә министрлығы 24.04.2003);

"Санитар-яклау зоналары һәм предприятиеләрнен, корылмаларның һәм башка объектларның санитар классификациясе" СанПиН 2.2.1/2.1.1.1200-03 "Санитар-яклау зоналары һәм предприятиеләрнен, корылмаларның һәм башка объектларның санитар классификациясе" 2007 елның 25 сентябрдәге 74 номерлы карары (Россия Юстиция министрлығында 10995 номерлы теркәлдә);

«Татарстан Республикасында жирле үзидарә турында» 2004 елның 28 июлендәге 45-ТРЗ номерлы Татарстан Республикасы Законы;

"Лаеш муниципаль районы" муниципаль берәмлегенә һәм аның составындагы муниципаль берәмлекләренә территорияләре чикләрен билгеләү һәм аларның статусы турында" 2005 елның 31 гыйнварындагы 28-ТРЗ номерлы Татарстан Республикасы Законы;

"2030 елга кадәр Татарстан Республикасын социаль-иқтисадый үстерү стратегиясен раслау турында" 2015 елның 17 июнендәге 40-ТРЗ номерлы Татарстан Республикасы Законы (ТР ДС тарафыннан кабул ителде);

«Татарстан Республикасы Жир кодексына үзгәрешләр кертү турында» 2011 елның 18 ноябрдәге 90-ТРЗ номерлы Татарстан Республикасы Законы;

2018 елның 13 мартындагы 149 номерлы Татарстан Республикасы Министрлар Кабинеты карары «Калдыклар, шул исәптән каты коммуналь калдыклар белән эш итү өлкәсендә Татарстан Республикасының территориаль схемасын раслау турында»;

«Ижтимагый инфраструктура, социаль хезмэт күрсәтүләр белән 2024 елга кадәр тәмин ителешнең социаль гарантияләре дәрәжәсен билгеләү турында» 2009 елның 26 гыйнварындагы 42 номерлы Татарстан Республикасы Министрлар Кабинеты карары;

«Ижтимагый инфраструктура, социаль хезмэт күрсәтүләр белән 2024 елга кадәр тәмин ителешнең социаль гарантияләре дәрәжәсен билгеләү турында» 2009 елның 26 гыйнварындагы 42 номерлы Татарстан Республикасы Министрлар Кабинеты карары;

"Татарстан Республикасында каты коммуналь калдыкларны туплау нормативларын раслау турында" 2016 елның 12 декабрендәге 922 номерлы Татарстан Республикасы Министрлар Кабинеты карары;

«Татарстан Республикасы территориясендә каты коммуналь калдыкларны (шул исәптән аларны аерым-аерым туплау) туплау тәртибен раслау турында» 2018 елның 21 декабрендәге 1202 номерлы Татарстан Республикасы Министрлар Кабинеты карары;

"2020 елга кадәр һәм 2030 елга кадәр чорга кластер алымы нигезендә Татарстан Республикасының житештерү көчләрен үстерү һәм урнаштыру программасын раслау турында" 2008 елның 22 октябрдәге 763 номерлы Татарстан Республикасы Министрлар Кабинеты карары;

Татарстан Республикасы Министрлар Кабинетының "2014 - 2025 елларга "Татарстан Республикасы гражданнына социаль ярдәм" дәүләт программасын раслау турында" 2013 елның 23 декабрендәге 1023 номерлы карары;

«Татарстан Республикасы Министрлар Кабинетының 2013 елның 29 августындагы 1625-р номерлы күрсәтмәсенә үзгәрешләр кертү турында» 2019 елның 16 февралендәге 301-р номерлы Татарстан Республикасы Министрлар Кабинеты карары;

Татарстан Республикасы Министрлар Кабинетының 2009 елның 3 июнендәге 358 номерлы карары белән расланган Татарстан Республикасы төзелеш һәм объектлары исемлегенә белән ижтимагый инфраструктурасын үстерүнең озак сроклы концепциясе;

Татарстан Республикасы шәһәр төзелешен проектлауның республика нормативлары (Утв. (Министрлар Кабинетының 2013 елның 27 декабрендәге 1071 номерлы карары белән расланган).

Лаеш муниципаль районы Советының 2020 елның 3 февралендәге 3-РС номерлы карары белән расланган Татарстан Республикасы Лаеш муниципаль районын территорияль планлаштыру схемасы (үзгәрешләр кертү).

1 кушымта



13 сентембер 2021

№ 2572

ПОСТАНОВЛЕНИЕ

КАРАР

О подготовке проекта генерального плана Никольского сельского поселения Лаишевского муниципального района Республики Татарстан

В целях обеспечения устойчивого развития территории, развития инженерной, транспортной и социальной инфраструктур, обеспечения интересов граждан и их объединений, юридических лиц и публично-правовых образований, руководствуясь статьями 23, 24, 25 Градостроительного кодекса Российской Федерации, Федеральным законом от 6 октября 2003 г. № 131-ФЗ «Об общих принципах организации местного самоуправления в Российской Федерации», статьями 9, 10 Закона Республики Татарстан от 25.12.2010 № 98-ЗРТ «О градостроительной деятельности в Республике Татарстан», Уставом Лаишевского муниципального района Республики Татарстан постановляю:

1. Приступить к подготовке проекта генерального плана Никольского сельского поселения Лаишевского муниципального района Республики Татарстан в следующем составе:

- 1) положение о территориальном планировании;
- 2) карта планируемого размещения объектов местного значения поселения;
- 3) карта границ населенных пунктов, входящих в состав поселения;
- 4) карта функциональных зон поселения.

2. Установить, что подготовка проекта генерального плана Никольского сельского поселения Лаишевского муниципального района Республики Татарстан в 100 % объеме будет осуществлена за счет средств инвестора, оплата за выполненные работы будет осуществлена в соответствии с условиями договора.

3. Установить следующие этапы работ по подготовке проекта генерального плана:

№ этапа	Наименование этапа работ
1	Заключение контракта на подготовку проекта генерального плана, подготовка технического задания
2	Подготовка проекта генерального плана
3	Проведение публичных слушаний (обсуждений) по проекту генерального плана (в том числе подготовка протокола публичных слушаний и заключения об их результатах)
4	При необходимости корректировка проекта генерального плана по

	результатам публичных слушаний(обсуждений)
5	Согласование проекта генерального плана в органах исполнительной власти Республики Татарстан
6	Направление проекта генерального плана, заключения о результатах публичных слушаний (обсуждений), сводного заключения Кабинета Министров Республики Татарстан в Совет Лаишевского муниципального района Республики Татарстан для его утверждения

4. Организацию работ по подготовке проекта генерального плана возложить на начальника отдела архитектуры и градостроительства Исполнительного комитета Лаишевского муниципального района Республики Татарстан.

5. Опубликовать настоящее постановление в районной газете «Камская новь» («Кама ягы»), на официальном портале правовой информации Республики Татарстан в информационно-телекоммуникационной сети Интернет по веб-адресу: <http://pravo.tatarstan.ru> и на официальном сайте Лаишевского муниципального района в информационно-телекоммуникационной сети Интернет по веб-адресу: <http://laishevo.tatarstan.ru>.

6. Настоящее постановление вступает в силу с момента его официального опубликования (обнародования).

7. Контроль за исполнением настоящего постановления оставляю за собой.

Руководитель



А.А.Новиков

Приложение №1
к Контракту №91-2021
о разработке проекта
генерального плана
Никольского сельского
поселения
Лаишевского
муниципального района
Республики Татарстан
« » _____ 2021 г

УТВЕРЖДАЮ:

Руководитель
Исполнительного
комитета Лаишевского
муниципального района
Республики Татарстан



МП
« » _____ 2021 г

Техническое задание на разработку проекта
генерального плана Никольского сельского поселения
Лаишевского муниципального района Республики Татарстан
(далее – генеральный план)

№ п/п	Перечень основных требований	Содержание требований
1	Общие данные	
1.1	Вид документа	Генеральный план Никольского сельского поселения Лаишевского муниципального района Республики Татарстан
1.2	Основание для разработки проекта генерального плана	1. Постановление руководителя Исполнительного комитета Лаишевского муниципального района Республики Татарстан о разработке проекта генерального плана Никольского сельского поселения Лаишевского муниципального района Республики Татарстан № 2572 от «13» сентября 2021 года

		2. Письмо Исполнительного комитета Лаишевского муниципального района Республики Татарстан директору АО «РКЦ «Земля» № 4587 от « 10 » сентября 2021 года
1.3	Заказчик	Исполнительный комитет Лаишевского муниципального района Республики Татарстан
1.4	Источник финансирования работ	Средства инвестора
1.5	Начало и сроки выполнения работ	Начало выполнения работ по проекту генерального плана Никольского сельского поселения Лаишевского муниципального района Республики Татарстан: с момента заключения соглашения на разработку проекта генерального плана. Общая продолжительность выполнения работ в соответствии с пунктом 3.1 данного технического задания 365 календарных дней в том числе продолжительность разработки проекта генерального плана 90 календарных дней .
1.6	Цели и задачи разработки проекта генерального плана	Цели разработки проекта генерального плана: 1. Создание комфортных условий жизнедеятельности населения и условий для привлечения инвестиций на основе рационального использования природно-ресурсного и социально-экономического потенциала территории. 2. Определение назначения территорий исходя из совокупности социальных, экономических, экологических и иных факторов в целях обеспечения устойчивого развития территорий, развития инженерной, транспортной и социальной инфраструктур, обеспечения учета интересов граждан и их объединений, Российской Федерации, субъектов Российской Федерации, муниципальных образований. Задачи разработки проекта генерального плана: 1. Отображение в проекте генерального плана границ населенных пунктов в соответствии с данными государственного кадастра недвижимости; 2. Совершенствование планировочной структуры населённых пунктов; 3. Оптимизация функционального зонирования территории; 4. Обоснование границ и параметров функциональных зон;

	<p>5. Обоснование размещения объектов, необходимых для реализации полномочий органов местного самоуправления поселений;</p> <p>6. Обоснование размещения объектов федерального значения, объектов регионального значения, объектов местного значения муниципального района (при наличии);</p> <p>7. Оценка возможного влияния планируемых для размещения объектов регионального значения на комплексное развитие территории поселений.</p> <p>8. Разработка комплекса мер по сохранению и использованию объектов культурного наследия, ценных природных комплексов и объектов;</p> <p>9. Разработка мероприятий по минимизации последствий чрезвычайных ситуаций природного и техногенного характера с учётом инженерно-технических мероприятий гражданской обороны, предупреждения чрезвычайных ситуаций и обеспечения пожарной безопасности;</p> <p>11. Подготовка сведений о границах населенных пунктов для внесения в ЕГРН;</p> <p>12. Согласно протокола совещания по вопросу внесения изменений в документы территориального планирования и градостроительного зонирования Никольского сельского поселения Лаишевского муниципального района Республики Татарстан ПРА-1 от 28.01.2021 г. включить в границы Никольского сельского поселения земельный участок с кадастровым номером 16:24:050802:404 для жилищного строительства.</p> <p>Заказчик может направить письмом в адрес Исполнителя перечень дополнительных земельных участков, не перечисленных в техническом задании, для включения в ту или иную функциональную зону (далее – перечень изменений). Исполнитель, рассмотрев данную возможность, самостоятельно принимает решение об учете перечня изменений в проекте генерального плана. В случае невозможности направляет письмо с отказом в адрес заказчика.</p>
2	Исходные данные и материалы для разработки проекта генерального плана

2.1	Документы, необходимые для учета при разработке проекта генерального плана	<p>Материалы схем территориального планирования Российской Федерации;</p> <p>Материалы схемы территориального планирования Республики Татарстан;</p> <p>Материалы схемы территориального планирования Лаишевского муниципального района;</p> <p>Материалы генерального плана Никольского сельского поселения Лаишевского муниципального района Республики Татарстан</p> <p>Сведения Единого государственного реестра недвижимости;</p> <p>Данные по современному использованию территории, в том числе по размещению объектов капитального строительства;</p> <p>Анкетная форма исходных данных для разработки проекта генерального плана;</p> <p>Статистические материалы о современном социально-экономическом положении, демографических ресурсах, об инженерно-транспортной инфраструктуре, промышленности, сельском и лесном хозяйстве, строительстве, охране окружающей среды;</p> <p>Сведения о законодательно-правовой базе (местные нормативно-правовые акты в области градостроительства и природопользования);</p> <p>Планы и программы комплексного социально-экономического развития, с учетом программ, реализуемых за счет средств федерального бюджета, бюджетов области, местных бюджетов, решений органов государственной власти, органов местного самоуправления, инвестиционных программ субъектов естественных монополий, организаций коммунального комплекса;</p> <p>Иные документы, положения которых должны быть отражены в проектах Генерального плана.</p>
2.2	Нормативно-правовая база разработки проекта генерального плана	<p>Градостроительный кодекс Российской Федерации;</p> <p>Земельный кодекс Российской Федерации;</p> <p>Водный кодекс Российской Федерации;</p> <p>Лесной кодекс Российской Федерации;</p> <p>Воздушный кодекс Российской Федерации;</p> <p>Гражданский кодекс Российской Федерации;</p> <p>Федеральный закон от 6.10.2003 № 131-ФЗ «Об общих принципах организации местного самоуправления в Российской Федерации»;</p>

	<p>Федеральный закон РФ от 10.01.2002 № 7-ФЗ «Об охране окружающей среды»;</p> <p>Федеральный закон РФ от 21.02.1992 № 2395-1 «О недрах»</p> <p>Федеральный закон от 30.03.1999 г. № 52-ФЗ «О санитарно-эпидемиологическом благополучии населения»;</p> <p>Федеральный закон от 27 мая 1996 г. N 57-ФЗ "О государственной охране";</p> <p>Федеральный закон от 25.06.2002 № 73-ФЗ «Об объектах культурного наследия (памятниках истории и культуры) народов Российской Федерации»;</p> <p>Федеральный закон от 21.12.2004 № 172-ФЗ «О переводе земель или земельных участков из одной категории в другую»;</p> <p>Федеральный закон от 21.12.2001 № 178-ФЗ «О приватизации государственного и муниципального имущества»;</p> <p>Федеральный закон от 29.07.2017 №280-ФЗ «О внесении изменений в отдельные законодательные акты Российской Федерации в целях устранения противоречий в сведениях государственных реестров и установления принадлежности земельного участка к определенной категории земель»;</p> <p>Федеральный закон от 10.01.2003 № 17-ФЗ «О железнодорожном транспорте в Российской Федерации»;</p> <p>Федеральный закон от 08.11.2007 № 257-ФЗ «Об автомобильных дорогах и дорожной деятельности в Российской Федерации и о внесении изменений в отдельные законодательные акты Российской Федерации»;</p> <p>Федеральный закон от 29.07.2017 № 217-ФЗ «О ведении гражданами садоводства и огородничества для собственных нужд и о внесении изменений в отдельные законодательные акты Российской Федерации»;</p> <p>Федеральный закон от 22.07.2008 № 123-ФЗ «Технический регламент о требованиях пожарной безопасности»;</p> <p>Федеральный закон от 21.12.1994 № 68-ФЗ «О защите населения и территорий от чрезвычайных ситуаций природного и техногенного характера»;</p>
--	--

	<p>Федеральный закон от 13.07.2015 г. № 218-ФЗ «О государственной регистрации недвижимости»;</p> <p>Закон Республики Татарстан от 28.07.2004 № 45-ЗРТ «О местном самоуправлении в Республике Татарстан»;</p> <p>Постановление Правительства РФ от 03.03.2018 N 222 «Об утверждении Правил установления санитарно-защитных зон и использования земельных участков, расположенных в границах санитарно-защитных зон» (с изм. и дополнениями);</p> <p>Постановление Главного государственного санитарного врача РФ от 25.09.2007 N 74 «О введении в действие новой редакции санитарно-эпидемиологических правил и нормативов СанПиН 2.2.1/2.1.1.1200-03 «Санитарно-защитные зоны и санитарная классификация предприятий, сооружений и иных объектов» (с изм. и дополнениями);</p> <p>Постановление Правительства РФ от 24.02.2009 N 160 «О порядке установления охранных зон объектов электросетевого хозяйства и особых условий использования земельных участков, расположенных в границах таких зон» (с изм. и дополнениями);</p> <p>(вместе с «Правилами установления охранных зон объектов электросетевого хозяйства и особых условий использования земельных участков, расположенных в границах таких зон»);</p> <p>Постановление Главного государственного санитарного врача РФ от 25.09.2007 N 74 «О введении в действие новой редакции санитарно-эпидемиологических правил и нормативов СанПиН 2.2.1/2.1.1.1200-03 «Санитарно-защитные зоны и санитарная классификация предприятий, сооружений и иных объектов» (с изм. и дополнениями);</p> <p>Постановление Кабинета Министров Республики Татарстан от 26 января 2009 г. №42 «Об установлении уровня социальных гарантий обеспеченности общественной инфраструктурой, социальными услугами до 2024 года» (с изменениями и дополнениями);</p> <p>Постановление КМ РТ от 03.12.2020 N 1091 «О внесении изменения в республиканские нормативы градостроительного проектирования, утвержденные постановлением Кабинета Министров Республики Татарстан от 27.12.2013 N 1071 «Об утверждении</p>
--	---

	<p>республиканских нормативов градостроительного проектирования Республики Татарстан»;</p> <p>Постановление КМ РТ от 06.05.2017 N 263 «Об утверждении Порядка ликвидации неиспользуемых скотомогильников (биотермических ям) на территории Республики Татарстан»;</p> <p>Свод правил СП 62.13330.2011 "СНиП 42-01-2002. Газораспределительные системы". Актуализированная редакция СНиП 42-01-2002 (утв. приказом Министерства регионального развития РФ от 27 декабря 2010 г. № 780)</p> <p>Приказ Министерства строительства Российской Федерации от 15.08.2018 N 520/пр «Об утверждении Изменения N 1 к СП 42.13330.2011 «СНиП 2.07.01-89* Градостроительство. Планировка и застройка городских и сельских поселений»;</p> <p>Постановление Правительства Российской Федерации от 31.12.2015 г. № 1532 «Об утверждении Правил предоставления документов, направляемых или предоставляемых в соответствии с частями 1, 3-13, 15 статьи 32 Федерального закона «О государственной регистрации недвижимости» в федеральный орган исполнительной власти (его территориальные органы), уполномоченный Правительством Российской Федерации на осуществление государственного кадастрового учета, государственной регистрации прав, ведение Единого государственного реестра недвижимости и предоставление сведений, содержащихся в Едином государственном реестре недвижимости»;</p> <p>Постановление Правительства Российской Федерации от 12.04.2012 № 289 «О федеральной государственной информационной системе территориального планирования»;</p> <p>Приказ Министерства экономического развития Российской Федерации от 23 ноября 2018 г. № 650 «Об установлении формы графического описания местоположения границ населенных пунктов, территориальных зон, особо охраняемых природных территорий, зон с особыми условиями использования территории, формы текстового описания местоположения границ населенных пунктов, территориальных зон, требований к точности определения координат характерных точек границ</p>
--	---

	<p>населенных пунктов, территориальных зон, особо охраняемых природных территорий, зон с особыми условиями использования территории, формату электронного документа, содержащего сведения о границах населенных пунктов, территориальных зон, особо охраняемых природных территорий, зон с особыми условиями использования территории, и о признании утратившими силу приказов Министерства экономического развития Российской Федерации от 23 марта 2016 года № 163 и от 4 мая 2018 года № 236»; Приказ Министерства экономического развития Российской Федерации от 09 января 2018 г. № 10 «Об утверждении Требований к описанию и отображению в документах территориального планирования объектов федерального значения, объектов регионального значения, объектов местного значения и о признании утратившим силу приказа Министерства экономического развития Российской Федерации от 7 декабря 2016 года № 793»; Приказ Росреестра от 10.11.2020 № П/0412 «Об утверждении классификатора видов разрешенного использования земельных участков»; Приказ Министерства регионального развития Российской Федерации от 26 мая 2011 г. № 244 «Об утверждении Методических рекомендаций по разработке проекта генерального плана поселений и городских округов» и иных нормативных правовых актов в области регулирования градостроительной деятельности»; СП 42-101-2003 «Общие положения по проектированию и строительству газораспределительных систем из металлических и полиэтиленовых труб»; СанПиН 2.2.1/2.1.1.1200-03 "Санитарно-защитные зоны и санитарная классификация предприятий, сооружений и иных объектов" (утв. постановлением Главного государственного санитарного врача РФ от 25 сентября 2007 г. N 74); Свод правил СП 124.13330.2012 «СНиП 41-02-2003 «Тепловые сети»; Свод правил СП 31.13330.2012 «Актуализированная редакция СНиП 2.04.02-84* «Водоснабжение. Наружные сети и сооружения»;</p>
--	---

	<p>СП 32.13330.2018 «СНиП 2.04.03-85 Канализация. Наружные сети и сооружения», утв. приказом Министерства строительства и жилищно-коммунального хозяйства РФ от 25 декабря 2018 г. N 860/пр;</p> <p>«Инструкция по проектированию городских электрических сетей. РД 34.20.185-94» (утв. Министерства Энергетики Российской Федерации 07.07.1994, РАО «ЕЭС России» 31.05.1994) (с изм. от 29.06.1999);</p> <p>СО 153-34.48.519-2002 «Правила проектирования, строительства и эксплуатации волоконно-оптических линий связи на воздушных линиях электропередачи напряжениям 0,4-35 кВ;</p> <p>СанПиН 2.1.4.1110-02 «Зоны санитарной охраны источников водоснабжения и водопроводов питьевого назначения» (с изменениями и дополнениями);</p> <p>СП 36.13330.2012 «СНиП 2.05.06-85*. Магистральные трубопроводы» (с изменениями и дополнениями);</p> <p>СП 284.1325800.2016 «Трубопроводы промышленные для нефти и газа. Правила проектирования и производства работ»;</p> <p>Правила охраны магистральных трубопроводов утв. постановлением Федерального горного и промышленного надзора России от 24 апреля 1992 г. N 9) (утв. Заместителем Министра топлива и энергетики 29 апреля 1992 г.) (в редакции постановления Федерального горного и промышленного надзора России от 23 ноября 1994 г. N 61 (с изменениями и дополнениями);</p> <p>Указ Президента РФ от 13 ноября 2012 г. N 1522 "О создании комплексной системы экстренного оповещения населения об угрозе возникновения или о возникновении чрезвычайных ситуаций";</p> <p>ГОСТ Р 22.2.10-2016 Безопасность в чрезвычайных ситуациях. Порядок обоснования и учета мероприятий по гражданской обороне, мероприятий по предупреждению чрезвычайных ситуаций природного и техногенного характера при разработке документов территориального планирования (утв. приказом Федерального агентства по техническому регулированию и метрологии от 29 июня 2016 г. N 727-с);</p>
--	--

		СП165.1325800.2014 «Инженерно-технические мероприятия по гражданской обороне» Актуализированная редакция СНиП 2.01.51-90», утв. приказом Министерства строительства Российской Федерации от 12 ноября 2014 г. N 705/пр
2.3	Картографические материалы	<p>1. Картографические материалы Единой электронной картографической основы Российской Федерации и Республики Татарстан, включающие:</p> <p>цифровые топографические и иные карты открытого пользования масштаба 1:10000 (при отсутствии карт масштаба 1:10000 допускается использование карт масштаба 1:25000);</p> <p>ортофотопланы масштаба 1:10000;</p> <p>ортофотопланы масштаба 1:2000 (для территорий населенных пунктов);</p> <p>2. Картографические материалы действующих схем территориального планирования Республики Татарстан, Лаишевского муниципального района Республики Татарстан, генерального плана Никольского сельского поселения Лаишевского муниципального района Республики Татарстан представленные в векторной и растровой форме;</p> <p>3. Дополнительные тематические карты</p>
2.4	Сведения Единого государственного реестра недвижимости	<p>Кадастровые планы территорий кадастровых кварталов в границах Никольского сельского поселения Лаишевского муниципального района Республики Татарстан, содержащие информацию о внесенных в Единых государственный реестр недвижимости сведениях о:</p> <p>границах поселений муниципального района Республики Татарстан;</p> <p>границах населенных пунктов, входящих в состав поселений муниципального района Республики Татарстан;</p> <p>земельных участках;</p> <p>объектах капитального строительства;</p> <p>зонах с особыми условиями использования территорий;</p> <p>особо охраняемых природных территориях;</p> <p>границах лесничеств;</p> <p>иных территориях и зонах в соответствии с частью 8 статьи 23 Градостроительного кодекса Российской Федерации;</p>

2.5	Сведения информационных ресурсов	<p>1. Сведения об ограничениях использования территории, содержащиеся в федеральной государственной информационной системе территориального планирования и информационных ресурсах органов исполнительной власти Республики Татарстан;</p> <p>2. Сведения о недропользовании, водных объектах, лесоустройстве, содержащиеся в информационных ресурсах органов исполнительной власти Российской Федерации и Республики Татарстан</p>
2.6	Основные характеристики территории поселения муниципального района Республики Татарстан	<p>Никольское сельское поселение Лаишевского муниципального района Республики Татарстан.</p> <p>Населенные пункты, входящие в состав поселения: с. Никольское, д. Беяково, д. Новая Поляна, д. Пиголи, д. Кунтечи, с. Сапуголи, с. Тарлаши;</p> <p>Численность населения поселения: 1094 человека (по состоянию на 2021);</p> <p>Площадь территории поселения: 17209,5 га ;</p>
2.7	Дополнительные исходные данные необходимые для разработки проекта генерального плана	<p>1. Заполненная анкетная форма исходных данных для разработки проекта генерального плана;</p> <p>2. Фактические границы кладбищ, расположенных на территории Никольского сельского поселения Лаишевского муниципального района Республики Татарстан, с указанием поворотных точек и их координат;</p> <p>3. Фактические границы садовых обществ или огороднических некоммерческих товариществ, расположенных на территории Никольского сельского поселения Лаишевского муниципального района Республики Татарстан, с указанием поворотных точек и их координат;</p> <p>4. Картографическая основа масштаба 1:10000, не содержащая сведения, отнесенные к государственной тайне на территорию Никольского сельского поселения Лаишевского муниципального района Республики Татарстан;</p> <p>4. Иная информация, необходимая для разработки проекта генерального плана.</p>
2.8	Порядок предоставления исходных данных для разработки проекта генерального плана	<p>1. Исполнитель самостоятельно осуществляет сбор исходных данных для разработки проекта генерального плана. Заказчик оказывает содействие в получении необходимых исходных данных для разработки проекта генерального плана, находящихся в распоряжении третьих лиц;</p>

		2. Заказчик предоставляет Исполнителю исходные данные, находящиеся в его распоряжении, в течение 10 календарных дней с момента поступления запроса от Исполнителя о предоставлении исходных данных
3	Требования к содержанию работы	
3.1	Основные требования к порядку подготовки проекта генерального плана	Подготовка проекта генерального плана либо внесения изменений в генеральный план осуществляется с учетом статьи 24 Градостроительного кодекса Российской Федерации соответственно
3.2	Расчетные периоды (этапы) разработки проекта генерального плана	<p>Работы необходимо выполнить в 3 этапа (начало выполнения последующего этапа возможно исключительно после принятия Заказчиком предыдущего этапа):</p> <p>1 этап. Разработка проекта генерального плана Продолжительность 90 календарных дней, включает в себя:</p> <p>1) Сбор, систематизация исходных данных и материалов. Анализ современного использования и комплексная оценка территории. – 30 календарных дней.</p> <p>2) Разработка проекта генерального плана в составе положения о территориальном планировании и карт, входящие в состав проекта генерального плана, материалов по обоснованию проекта генерального плана. Сдача на согласование Заказчику проекта генерального плана. Подготовка описаний местоположения границ населенных пунктов. – 30 календарных дней.</p> <p>3) Предварительная проверка описаний местоположения границ населенных пунктов в Росреестре на соответствие требованиям об отсутствии пересечений границ. Передача заказчику результатов проверки в Росреестре. В случае получения отрицательного результата проверки, необходимо устранить замечания Росреестра и повторить процедуру проверки - 5 календарных дней</p> <p>2 этап. Согласование проекта генерального плана. Продолжительность 100 календарных дней, включает в себя:</p> <p>1) Согласование проекта генерального плана с федеральными органами исполнительной власти, в соответствии с Постановлением Кабинета Министров Республики Татарстан №310 от 17 апреля 2012 года</p>

		<p>«Об утверждении порядка рассмотрения проектов схем территориального планирования двух и более субъектов Российской Федерации, проектов схем территориального планирования субъектов Российской Федерации, имеющих общую границу с Республикой Татарстан, проектов документов территориального планирования муниципальных образований Республики Татарстан и подготовки на них заключений», органами местного самоуправления. Доработка проекта генерального плана в соответствии с замечаниями. – 60 календарных дней.</p> <p>2) Проведение публичных слушаний или общественных обсуждений по проекту генерального плана. Доработка проекта генерального плана по итогам публичных слушаний или общественных обсуждений. – 40 календарных дней.</p> <p>3 этап. Утверждение проекта генерального плана. Продолжительность 35 календарных дней, включает в себя:</p> <p>1) Утверждение проекта генерального плана– 10 календарных дней.</p> <p>2) Сдача Заказчику утвержденного проекта генерального плана, в том числе описаний местоположения границ населенных пунктов для передачи в орган регистрации прав сведений о границах населенных пунктов (в том числе границах образуемых населенных пунктов), входящих в состав поселения, которые должны содержать графическое описание местоположения границ населенных пунктов, перечень координат характерных точек этих границ в системе координат, используемой для ведения Единого государственного реестра недвижимости (далее –ЕГРН). Внесение сведений о границах населенных пунктов в ЕГРН – 25 календарных дней.</p>
3.3	Сбор, систематизация исходных данных для разработки проекта генерального плана	Исходная информация, использованная для разработки проекта генерального плана, подлежит передаче Заказчику на электронном носителе с приложением копий всех документов
3.4	Положение о территориальном планировании и карты,	Положение о территориальном планировании и карты, входящие в состав проекта генерального плана, разрабатываются в соответствии со статьей 23 Градостроительного кодекса Российской Федерации,

	входящие в состав проекта генерального плана	Приложением №1 и Приложением №3 к данному техническому заданию соответственно.
3.5	Материалы по обоснованию проекта генерального плана	Материалы по обоснованию проекта генерального плана в текстовой форме и в виде карт разрабатываются в соответствии со статьей 23 Градостроительного кодекса Российской Федерации, Приложением №2 и Приложением №3 к данному техническому заданию соответственно.
3.6	Требования к формату представления материалов проекта генерального плана для передачи Заказчику	<p>1. В положение о территориальном планировании в составе проекта генерального плана, а также материалах по обоснованию проекта генерального плана в текстовой форме за единицу измерения площади земель принимается гектар (округление значений осуществляется с точностью до четырех знаков после запятой), на картах, входящих в состав проекта генерального плана, а также материалы по обоснованию проекта генерального плана, площадь земель указывается в кв.м.</p> <p>2. Положение о территориальном планировании в составе проекта генерального плана, а также материалы по обоснованию проекта генерального плана в текстовой форме разрабатываются на стандартных листах формата А4 (210 x 297 мм) с применением текстового редактора Microsoft Word в формате DOC или другом, совместимом с ним формате с использованием шрифта Times New Roman размером 14 (для оформления табличных материалов размером 12) через одинарный интервал и размером полей: 20 мм – левое; 15 мм – правое; 15 мм – верхнее; 15 мм – нижнее.;</p> <p>3. Импортированные в положение о территориальном планировании в составе проекта генерального плана, а также материалы по обоснованию проекта генерального плана в текстовой форме графические материалы должны быть представлены в виде растровых изображений в формате JPEG, JPG с разрешением не менее 300 dpi и иметь размер, кратный листу формат А4;</p> <p>4. Карты, входящие в состав проекта генерального плана и материалов по его обоснованию, в векторной модели данных:</p>

	<p>должны соответствовать требованиям, установленным приказом Министерства экономического развития Российской Федерации от 09 января 2018 г. № 10 «Об утверждении Требований к описанию и отображению в документах территориального планирования объектов федерального значения, объектов регионального значения, объектов местного значения и о признании утратившим силу приказа Министерства экономического развития Российской Федерации от 7 декабря 2016 года № 793»;</p> <p>должны иметь масштаб 1:10000 и размер, кратный листу формата А4;</p> <p>быть выполнены на картографической основе масштаба 1:10000, не содержащей сведения, отнесенные к государственной тайне;</p> <p>должны быть представлены в местной системе координат кадастрового округа 16 (МСК-16);</p> <p>должны иметь наименования и форматы, доступные для загрузки в федеральную государственную информационную систему территориального планирования (GML, SHP\SHX\DBF);</p> <p>5. Копии карт, входящих в состав проекта генерального плана и материалов по его обоснованию, готовятся в растровом формате JPEG, JPG с файлом привязки JPGW, JGW и PDF с разрешением не менее 300 dpi, иметь масштаб не менее 1:10000 и размер, кратный листу формата А4;</p> <p>6. Сведения о границах населенных пунктов (в том числе границах образуемых населенных пунктов), входящих в состав Никольского сельского поселения Лаишевского муниципального района Республики Татарстан, являющиеся обязательным приложением к проекту генерального плана:</p> <p>должны соответствовать требованиям, установленным приказом Министерства экономического развития Российской Федерации от 23 ноября 2018 г. № 650 «Об установлении формы графического описания местоположения границ населенных пунктов, территориальных зон, особо охраняемых природных территорий, зон с особыми условиями использования территории, формы текстового описания местоположения границ населенных пунктов, территориальных зон, требований к точности определения координат характерных точек границ</p>
--	---

		<p>населенных пунктов, территориальных зон, особо охраняемых природных территорий, зон с особыми условиями использования территории, формате электронного документа, содержащего сведения о границах населенных пунктов, территориальных зон, особо охраняемых природных территорий, зон с особыми условиями использования территории, и о признании утратившими силу приказов Министерства экономического развития Российской Федерации от 23 марта 2016 года № 163 и от 4 мая 2018 года № 236» (по тексту - описание местоположения границ населенных пунктов);</p> <p>должны быть представлены в текстовой форме в формате PDF, а также в форме электронных XML-документов в соответствии с форматом, используемым при внесении в Единый государственный реестр недвижимости сведений о границах населенных пунктов (в том числе границах образуемых населенных пунктов), входящих в состав Никольского сельского поселения Лаишевского муниципального района Республики Татарстан, в порядке межведомственного информационного взаимодействия</p>
3.7	<p>Согласование проекта генерального плана, проведение публичных слушаний или общественных обсуждений. Доработка проекта генерального плана</p>	<ol style="list-style-type: none"> 1. Исполнитель передает Заказчику, подготовленный проект генерального плана и материалы по его обоснованию в электронном формате, необходимом для размещения в федеральной государственной информационной системе территориального планирования; 2. Заказчик при содействии Исполнителя размещает проект Генерального плана и материалы по его обоснованию в федеральной государственной информационной системе территориального планирования в соответствии с постановлением Правительства Российской Федерации от 12 апреля 2012 г. № 289 «О федеральной государственной информационной системе территориального планирования» Заказчиком при содействии Исполнителя в объеме и составе, соответствующем статье 23 Градостроительного кодекса Российской Федерации. Размещаемые документы должны быть подписаны усиленной квалифицированной электронной подписью;

		<p>3. Исполнитель передает Заказчику демонстрационные материалы для проведения общественных обсуждений или публичных слушаний по проекту генерального плана, в том числе слайдовую презентацию (в случае необходимости, по решению Заказчика);</p> <p>4. Исполнитель участвует в процессе общественных обсуждений или публичных слушаний по проекту генерального плана (в случае необходимости, по решению Заказчика);</p> <p>5. Исполнитель устраняет замечания с учетом сводного заключения, поступившего от Кабинета Министров Республики Татарстан, результатов общественных обсуждений или публичных слушаний и подготавливает окончательную редакцию проекта генерального плана;</p> <p>6. Исполнитель сопровождает проект генерального плана в процессе его утверждения;</p>
3.8	<p>Мероприятия, проводимые после утверждения проекта генерального плана</p>	<p>1. Исполнитель формирует необходимый пакет документов с описанием местоположения границ населенных пунктов в составе и формате, требуемом для внесения Заказчиком сведений о границах населенных пунктов (в том числе границах образуемых населенных пунктов), входящих в состав Никольского сельского поселения Лаишевского муниципального района Республики Татарстан, в Единый государственный реестр недвижимости;</p> <p>2. Исполнитель передает Заказчику материалы генерального плана (положение о территориальном планировании, карты, входящие в состав генерального плана, сведения о границах населенных пунктов (в том числе границах образуемых населенных пунктов), входящих в состав Никольского сельского поселения Лаишевского муниципального района Республики Татарстан), а также материалы по обоснованию генерального плана в текстовой форме и в виде карт, в электронной форме на компакт – дисках (CD, DVD) в 2 экземплярах с учетом следующих требований: Генеральный план и материалы по его обоснованию оформляются как в режиме для открытого доступа, так и режиме «Для служебного пользования» (в случае необходимости), в том числе карты, входящие в состав Генерального плана и материалов по их обоснованию, выполняются в растровой и векторной модели данных;</p>

		<p>при наличии сведений, составляющих государственную тайну, Генеральный план и материалы по их обоснованию оформляются в режиме «С» («Секретно») или «СС» («Совершенно секретно»), при наличии необходимых оснований. При этом карты, входящие в состав Генерального плана и материалов по их обоснованию, с грифом «С» и (или) «СС» выполняются в растровом и векторном видах с соблюдением законодательства о государственной тайне;</p> <p>3. Исполнитель передает Заказчику положение о территориальном планировании и карты, входящие в состав проекта генерального плана, а также материалы по его обоснованию в текстовой форме и в виде карт на бумажном носителе в виде томов (книг) в двух экземплярах;</p> <p>4. Исполнитель передает Заказчику положение о территориальном планировании и карты, входящие в состав проекта генерального плана, а также материалы по его обоснованию в текстовой форме и в виде карт в векторной модели данных в двух экземплярах;</p> <p>5. Исполнитель передает Заказчику картографическую основу масштаба 1:10000 в векторной модели данных, использованную для разработки проекта генерального плана, не содержащую сведения, отнесенные к государственной тайне в двух экземплярах;</p> <p>6. Дополнительно по результатам выполнения работ Исполнитель представляет Заказчику: сопроводительное письмо о завершении работ; два экземпляра акта сдачи-приемки работ;</p> <p>7. Заказчик в течение 14 (четырнадцати) рабочих дней с момента получения всех документов и материалов, указанных в пункте 3.8 настоящего технического задания, рассматривает результаты работ и принимает решение о приемке работ либо формулирует обоснованные требования к доработке, если работы выполнены Исполнителем не полностью. В этом случае Исполнитель осуществляет доработку материалов в рамках настоящего технического задания за свой счет</p>
3.9	Гарантийные обязательства	<p>1. Срок действия гарантийных обязательств – 3 года со дня подписания итогового акта сдачи-приемки работ.</p> <p>2. Исполнитель в течение всего периода действия гарантийных обязательств обязан хранить на своих</p>

		посетителях материалы, сданные Заказчику, и другие необходимые данные, сформированные в ходе выполнения работ
--	--	---

МИНИСТЕРСТВО ПО ДЕЛАМ
ГРАЖДАНСКОЙ ОБОРОНЫ
И ЧРЕЗВЫЧАЙНЫМ СИТУАЦИЯМ
РЕСПУБЛИКИ ТАТАРСТАН
ул. Ак. Губкина, 50, г. Казань, 420088



ТАТАРСТАН РЕСПУБЛИКАСЫ
ГРАЖДАННАР ОБОРОНАСЫ
ЭШЛӨРЕ ҺӘМ ГАДӘТТӨН ТЫШ
ХӘЛЛӘР МИНИСТРЛЫГЫ
Ак. Губкин ур., 50, Казан шәһ., 420088

Тел. (843) 221-61-04, факс 221-61-54, E-mail: mchs@tatar.ru, сайт: mchs.tatarstan.ru

11.2021 № /ТЗ-3-5
На № 1-8/1813 от 21.10.2021

Исполнительному директору
АО «Республиканский кадастровый
центр «Земля»

Г.А. Яшкову

ул. Оренбургский тракт, 8А,
г.Казань, Республика Татарстан, 420059

**ИСХОДНЫЕ ДАННЫЕ ДЛЯ ОБОСНОВАНИЯ И УЧЕТА МЕРОПРИЯТИЙ
ПО ГРАЖДАНСКОЙ ОБОРОНЕ, МЕРОПРИЯТИЙ ПО
ПРЕДУПРЕЖДЕНИЮ ЧРЕЗВЫЧАЙНЫХ СИТУАЦИЙ ПРИРОДНОГО И
ТЕХНОГЕННОГО ХАРАКТЕРА В СОСТАВЕ ДОКУМЕНТОВ
ТЕРРИТОРИАЛЬНОГО ПЛАНИРОВАНИЯ**

г. Казань

уч. № 445 от 21 октября 2021

В соответствии с запросом АО «Республиканский кадастровый центр «Земля» от 21.10.2021 № 1-8/1813 сообщаем исходные данные, подлежащие учету при разработке мероприятий ГО ЧС в составе документов территориального планирования проекта «Генеральный план Никольского сельского поселения Лаишевского муниципального района Республики Татарстан».

1. Для разработки перечня мероприятий по гражданской обороне:

Основные положения плана гражданской обороны поселения:

проектируемая территория к группам по гражданской обороне не относится;
на территории организаций, отнесенных к категории по гражданской обороне, не имеется;

данная территория не попадает в зоны возможного химического заражения, возможных разрушений, возможного радиоактивного заражения и возможного катастрофического затопления;

строительство защитных сооружений гражданской обороны не требуется.

Основные положения планов гражданской обороны отраслей промышленности, размещенных и размещаемых на территории поселения:

размещение новых промышленных предприятий планировать в соответствии с требованиями «СП 165.1325800.2014 Актуализированная редакция «СНиП 2.01.51-90 «Инженерно-технические мероприятия по гражданской обороне».

Расселение:

требования к формированию систем расселения, групповых систем населенных мест районов рассредоточения и эвакуации населения предусмотреть в соответствии с «СП 165.1325800.2014 Актуализированная редакция «СНиП 2.01.51-90 «ИТМ по ГО»;

численность рассредоточиваемого, эвакуируемого населения, расселяемого в безопасном районе, согласно Плану гражданской обороны и защиты населения Лаишевского муниципального района Республики Татарстан;

размещение сборно-эвакуационных (приемно-эвакуационных) пунктов – в соответствии с Планом гражданской обороны и защиты населения Лаишевского муниципального района Республики Татарстан.

Инженерные коммуникации:

требования по системе водоснабжения – согласно «СП 165.1325800.2014 Актуализированная редакция «СНиП 2.01.51-90 «ИТМ по ГО»;

требования к устойчивому электроснабжению – согласно «СП 165.1325800.2014 Актуализированная редакция «СНиП 2.01.51-90 «ИТМ по ГО»;

населенные пункты необходимо оборудовать системами оповещения населения в соответствии с требованиями Федерального закона от 21.12.1994 года № 68-ФЗ «О защите населения и территории от чрезвычайны ситуаций природного и техногенного характера».

2. Для разработки перечня мероприятий по предупреждению чрезвычайных ситуаций природного и техногенного характера необходимо учесть следующее:

опасные природные процессы и явления определить по результатам инженерно-геологических изысканий, выполнение инженерно-геологических изысканий обязательно;

сведения о существующих и намечаемых к строительству потенциально опасных объектах, транспортных коммуникациях, аварии на которых могут привести к образованию зон чрезвычайных ситуаций в Лаишевском муниципальном районе – согласно выписки из Распоряжения КЧС и ОПБ Республики Татарстан от 09.07.2020 года № 17-20р.

3. Основные нормативные и методические документы, рекомендуемые для использования при разработке перечня мероприятий по гражданской обороне, мероприятий по предупреждению чрезвычайных ситуаций:

Перечень основных нормативных и методических документов, рекомендуемых для использования при проектировании перечня мероприятий по

гражданской обороне, мероприятий по предупреждению ЧС, приведен в ГОСТ Р 22.2.10-2016 «Безопасность в чрезвычайных ситуациях. Порядок обоснования и учета мероприятий по гражданской обороне, мероприятий по предупреждению чрезвычайных ситуаций природного и техногенного характера при разработке документов территориального планирования».

Дополнительные требования:

1. Перечень мероприятий проекта строительства должен быть разработан в строгом соответствии с требованиями ГОСТ Р 22.2.10-2016 «Безопасность в чрезвычайных ситуациях. Порядок обоснования и учета мероприятий по гражданской обороне, мероприятий по предупреждению чрезвычайных ситуаций природного и техногенного характера при разработке документов территориального планирования» с обязательным представлением текстового и графического материала.

2. В соответствии с требованием п. 6.3 ГОСТ Р 22.2.10-2016 графические материалы по мероприятиям ГОЧС в составе проектов планировок территории разрабатываются и оформляются с учетом требований ГОСТ Р 42.0.03-2016 и ГОСТ Р 21.1101-2013.

3. Выполненный перечень мероприятий по гражданской обороне, мероприятий по предупреждению ЧС в составе проекта «Генеральный план Никольского сельского поселения Лаишевского муниципального района Республики Татарстан» представить на экспертизу согласно постановлению Правительства Российской Федерации от 05 марта 2007 г. № 145 «О порядке организации и проведения государственной экспертизы проектной документации и результатов инженерных изысканий» в составе проекта.

Настоящие исходные данные действительны в течение 3-х лет с момента выдачи.

Заместитель министра



Н.В. Суржко

Т.Ю. Родионова
8(843)221-62-49

**ИСПОЛНИТЕЛЬНЫЙ КОМИТЕТ
ЛАИШЕВСКОГО
МУНИЦИПАЛЬНОГО РАЙОНА
РЕСПУБЛИКА ТАТАРСТАН**

Чернышевского ул., д.23, г.Лаишево
422610

Тел: 8-(84378) -2-52-28 Факс: 8-(84378) -2-54-34
e-mail: Ispolkom.Laishevo@tatar.ru



**ТАТАРСТАН РЕСПУБЛИКАСЫ
ЛАИШ МУНИЦИПАЛЬ
РАЙОНЫ
БАШКАРМА КОМИТЕТЫ**

Чернышевский урамы, 23 нче йорт
Лаеш ш. 422610

22.11.2021 № 5656/исх

Техническому директору
АО «РКЦ «Земля»
Г.А. Яшкову

Уважаемый Георгий Александрович!

При разработке Генерального плана Никольского сельского поселения Лаишевского муниципального района Республики Татарстан просим Вас, учесть места планируемого размещения водозаборных узлов.

Приложение: Схема на 1 л. в 1 экз.

Руководитель



А.А.Новиков

А.П. Карсолов
884378 (2-47-28)



Масштаб 1:20000

**ИСПОЛНИТЕЛЬНЫЙ КОМИТЕТ
НИКОЛЬСКОГО
СЕЛЬСКОГО ПОСЕЛЕНИЯ
ЛАНШЕВСКОГО
МУНИЦИПАЛЬНОГО РАЙОНА
РЕСПУБЛИКИ ТАТАРСТАН**
422627, с.Никольское,
ул. Центральная, д 35
тел: 4-31-44



**ТАТАРСТАН РЕСПУБЛИКАСЫ
ЛАЕШ МУНИЦИПАЛЬ
РАЙОНЫ
НИКОЛЬСКИЙ АВЫЛ
ЖИРЛЕГЕ**
БАШКАРМА КОМИТЕТЫ
422627 Никольский авылы,
Эзек урамы, 35 нчы йорт,
Тел : 4-31-44

№ 12

от 18.01.2022г

**Исполнительному директору
РКЦ Земля
Яшкову Г.А.**

Исполнительный комитет Никольского сельского поселения Ланшевского муниципального района Республики Татарстан просит Вас включить земельный участок с кадастровым номером 16:24:050802:404 в границы населенного пункта с.Сапуголи.

Руководитель:



Э.Х.Алеев

**ИСПОЛНИТЕЛЬНЫЙ КОМИТЕТ
НИКОЛЬСКОГО
СЕЛЬСКОГО ПОСЕЛЕНИЯ
ЛАИШЕВСКОГО
МУНИЦИПАЛЬНОГО РАЙОНА
РЕСПУБЛИКИ ТАТАРСТАН**
422627, с.Никольское,
ул. Центральная, д 35
тел: 4-31-44



**ТАТАРСТАН РЕСПУБЛИКАСЫ
ЛАЕШ МУНИЦИПАЛЬ
РАЙОНЫ
НИКОЛЬСКИЙ АВЫЛ
ЖИРЛЕГЕ**
БАШКАРМА КОМИТЕТЫ
422627 Никольский авылы,
Эзк урамы, 35 нчы йорт,
Тел : 4-31-44

№ 77

от 18.02.2022г

**Исполнительному директору
АО РКЦ Земля
Яшкову Г.А.**

Фактические границы кладбищ Никольского сельского поселения Лаишевского муниципального района Республики Татарстан соответствуют границам, отображенным в графических материалах генерального плана Никольского сельского поселения.

При разработке Генерального плана Никольского сельского поселения Лаишевского муниципального района Республики Татарстан прошу учесть размещение проектного кладбища площадью 3,30 га около с. Никольское.

Руководитель:



Э.Х.Алеев

«Татарстан Фәннәр академиясе» ДФБУ
ТАТАРСТАН РЕСПУБЛИКАСЫ
ФӘННӨР АКАДЕМИЯСЕНЕҢ
ЭКОЛОГИЯ ҺӘМ ЖИР АСТЫ
БАЙЛЫКЛАРЫННАН ФАЙДАЛАНУ
ПРОБЛЕМАЛАРЫ ИНСТИТУТЫ

420087, Казан, Дәурня ур., 28
тел./факс 298-59-65,
e-mail: ipen-anrt@mail.ru



ГНБУ «Академия наук РТ»
ИНСТИТУТ
ПРОБЛЕМ ЭКОЛОГИИ
И НЕДРОПОЛЬЗОВАНИЯ
АКАДЕМИИ НАУК
РЕСПУБЛИКИ ТАТАРСТАН

420087, г. Казань, ул. Дәурская, 28
тел./факс 298-59-65,
e-mail: ipen-anrt@mail.ru

26.10.2020 № 358/01

на № 11361/10 от 22.10.2020

Министру экологии и
природных ресурсов
Республики Татарстан

А.В. ШАДРИКОВУ

Предоставление информации
об экологическом состоянии
оз. Архиерейское
Лашшевского м.р. РТ

Уважаемый Александр Валерьевич!

На Ваш запрос № 11361/10 от 22.10.2020 г. сообщаем, что озеро Архиерейское Лашшевского м.р. РТ, расположенное в координатах 55°33'09.45"СШ и 49°08'23.94"ВД с привязкой к и.п. Тарлаши, является одним из 12 озёр старичного происхождения, имеющих статусе ООПТ и относящихся к единой гидрографической системе старого русла Волги. Тип образования котловин озёр – суффозионный, реже карстовый. Питание озёр, в том числе и Архиерейского, поверхностно-грунтовое, реже артезианское.

Водосбор озера Архиерейское с юга практически до уреза воды занят агроценозами, с севера расположен неканализованный и.п. Тарлаши, с запада – садовый кооператив «Гигант», с восточной стороны по данным rkk.rosreestr расположен размежёванный, застраиваемый участок нового коттеджного типа. Негативным воздействием на воды озера, таким образом, являются бытовые и агропромышленные сточные воды. Производится забор водных ресурсов на орошение и бытовые нужды. Земли сельскохозяйственного использования постепенно переводятся под категорию земель поселений.

Длина (L) озера 2546 м, максимальная ширина 516 м, средняя – 280 м, площадь (S) зеркала 63,6 га, объём (V) 4243 тыс. м³, максимальная - 16.5 м, средняя глубина (H) 5.7 м. Воды гидрокарбонатно-магниевые-кальциевые, щелочные, малой минерализации (75-96 мг/л) и в соответствии с невысокими значениями параметров общей жесткости (в эпипелагиали – 1.2 мг-экв/л, в пелагиали – 0.8 мг-экв/л классифицируются как очень мягкие, по величине удельного комбинаторного индекса (УКИЗВ) оцениваются как «загрязненные» 3а класса и «грязные» 4а и 4б классов, при этом загрязнение аммонийным

азотом (до 6 ПДК) уменьшается от северной окраины озера к центру. Озеро характеризуется наличием термоклина на уровне 5-6 м глубины, что обуславливает значительные различия в температурном режиме и, соответственно, в качестве химических и биохимических процессов. Отмечено превышение по Си до 6 ПДК в придонном слое и до 21 ПДК в поверхностном, по Zn до 3 ПДК в поверхностном и до 10 ПДК в придонном слое, по Fe_{общ} до 150 ПДК в придонном слое и до 6 ПДК в поверхностном. Активная реакция среды близка к нейтральной – 7.6 – 8.5. Содержание растворённого O₂ – от 8.7 мг/л у дна и 16.3 мг/л у поверхности. Таким образом, исходя из основного ингредиентного состава гидрохимических показателей, можно сделать вывод о формировании состава водных ресурсов озера преимущественно за счёт грунтового питания и поверхностного стока. Морфометрические параметры озёрной котловины и уровень воды пока остаются стабильными. Среди гидробионтов пелагиали (зоопланктон) преобладают β-мезосапробионты из числа региональных доминантов в количестве 40 видов, выявлено порядка 10 видов водорослей с доминированием рода нитчатых цианобактерий – *Aphanizomenon* (sp). Также идентифицировано около 15 видов литоральных и 4 вида профундальных обитателей бентоса. В озере Архиерейское отмечено 6 видов рыб, относящихся к семействам карповых, окуневых и головешковых: лещ (*Abramis brama*), уклейка (*Alburnus alburnus*), обыкновенная плотва (*Rutilus rutilus*), обыкновенный ёрш (*Gymnocephalus cernuus*), речной окунь (*Percas fluviatilis*) и ротан-головешка (*Perccottus glenii*). Виды рыб, занесенные в Красные книги РФ и РТ, не обитают.

Процессы заиления и накопления донных отложений в озере носят фоновый характер и не превышают 5 мм в год. ГМС варьирует от рыхлопесчаного до супесчаного при содержании физической глины от 3% до 18% на литорали, содержание гумуса 55%, реакция среды нейтральная (6.6), содержание азота и фосфора низкое, калия – среднее. Содержание тяжелых металлов и нефтепродуктов в донных отложениях озера не превышает региональные нормативы их фонового содержания.

В целом экологическое состояние озера на грани удержания баланса между уровнями экологической устойчивости и техногенного прессинга, то есть критическое. Учитывая, что 50 % современного водосбора озера уже подвержено антропогенному воздействию, при том обстоятельстве, что тысячи мелких современных землепользователей повсеместно практикуют использование индивидуальных водозаборных скважин, способствующее смещению положительного водного баланса водоёмов к отрицательному, любое дополнительное воздействие на водосбор может спровоцировать деградацию природного объекта, как это уже произошло с идентичными по генезису озёрами рассматриваемой системы, например с озером Чистое, потерявшим за 14 лет 63% площади водного зеркала только за счёт антропогенной нагрузки на его водосбор. Физическая суть обезвоживания озёр в случае забора подземного слоя вод заключается в том, что под действием силы тяжести вода в своём свободном падении движется сверху вниз, и обезвоженные подземные горизонты при утрате собственных запасов начинают пополнять их за счёт резерва поверхностных водоёмов. Подобная ситуация, в большей или в меньшей степени, наблюдается и в бассейнах других водных объектов ООПТ Ланцевского района – на Черном озере у села Среднее Девятого, на Сапуголях, Свежем и др. Большое воздействие на водосбор оказывают и линейные объекты. Для достоверного расчёта экологических рисков по воздействию на озеро и его водосборный бассейн от строительства новой автомобильной дороги М-12 требуется проведение ряда специальных исследований (в рамках подготовки ОВОС).

Директор

Р.Р. Шагидуллин

Исп. Горшкова А.Т.
+7(843)2985610



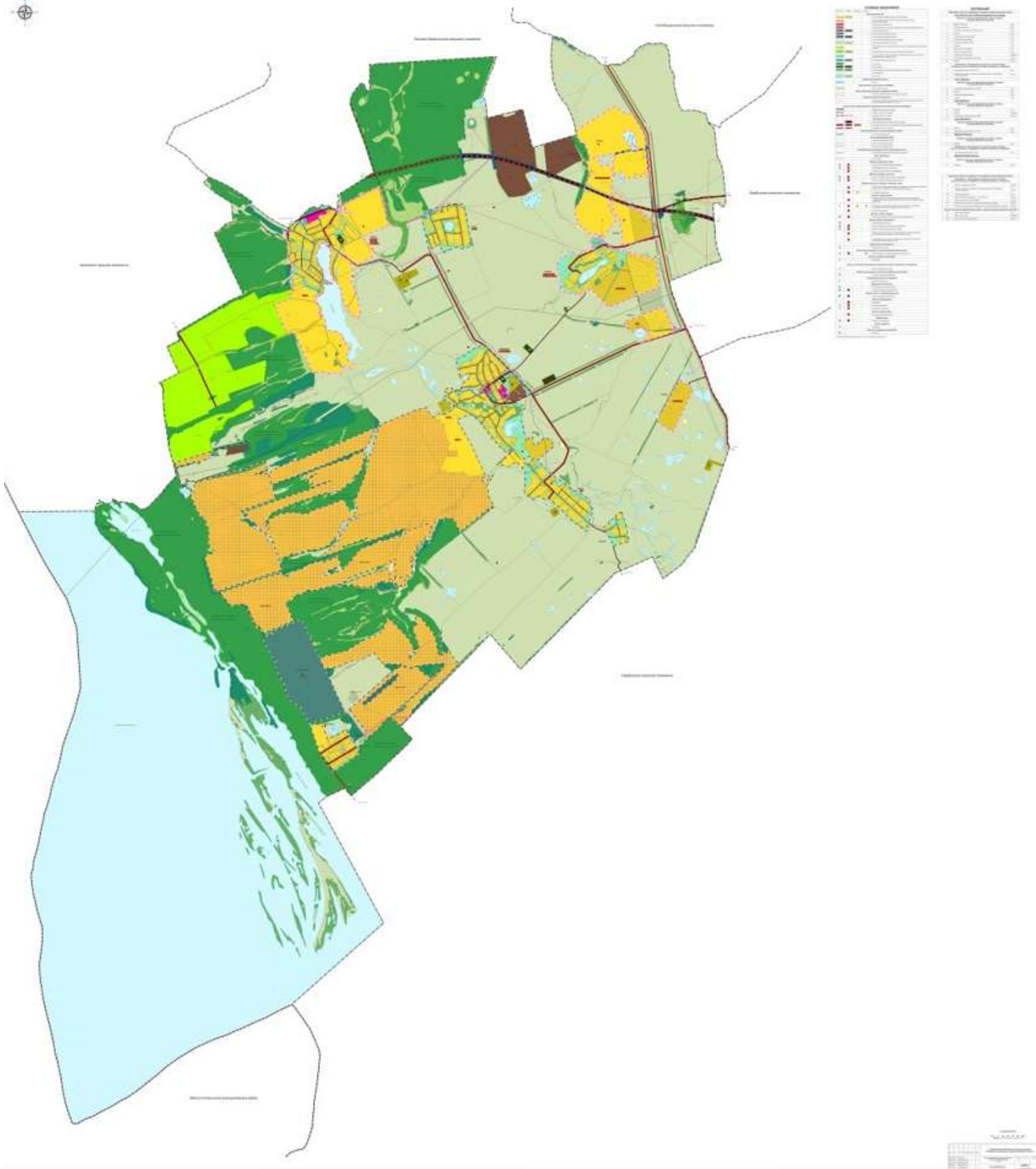

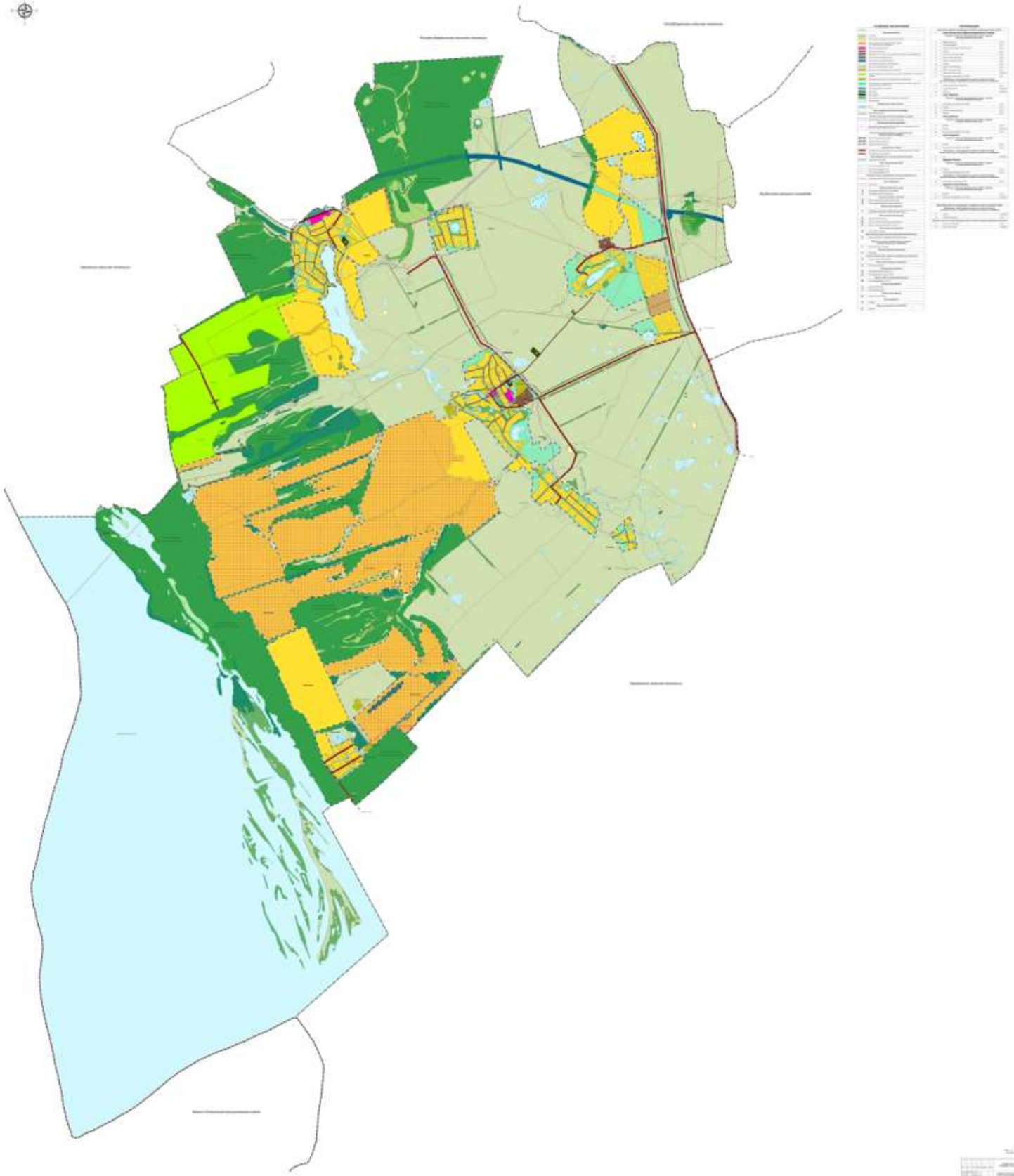

Масштаб: 1:5000
Составлено: 2020 г.

