



**ПРИКАЗ**

17.01.2022

**БОЕРЫК**

№ 36-осн

Казан ш.

Татарстан Республикасы Урман хужалыгы министрлыгының «Мамадыш урманчылыгының урман хужалыгы регламентын раслау турында» 2019 елның 19 февралендәге 111-осн номерлы боерыгы белән расланган Мамадыш урманчылыгы урман хужалыгы регламентына үзгәрешләр кертү турында

Россия Федерациясе Урман кодексының 83 статьясының 1 өлешендәге 9 пункты, «Татарстан Республикасында урманнардан файдалану турында» 2018 елның 22 маендагы 22-ТРЗ номерлы Татарстан Республикасы Законының 3 статьясының 3 өлешендәге 1 пункты нигезендә боерык бирәм:

1. Татарстан Республикасы Урман хужалыгы министрлыгының «Мамадыш урманчылыгының урман хужалыгы регламентын раслау турында» 2019 елның 19 февралендәге 111-осн номерлы боерыгы (20.03.2020 №229-осн, 02.12.2020 №830-осн боерыклар нигезендә кертелгән үзгәрешләре белән) белән расланган Мамадыш урманчылыгы урман хужалыгы регламентына үзгәреш кертәп, аны кушымтада бирелә торган яңа редакциядә баян итәргә.

2. Юридик бүлек житәкчесенә (В.В.Мәнихова) әлеге боерыкны Татарстан Республикасы Юстиция министрлыгына дәүләт теркәвенә алу өчен жиберергә.

3. Финанслар, бухгалтерлык исәбе һәм тикшереп тору бүлегенә әлеге боерыкның татар теленә тәржемә ителүенә бәйле чыгымнарның финансланын тәэмин итәргә.

4. Әлеге Боерык үтәлешен контрольдә тотуны урман хужалыгы министрының беренче урынбасары И.Н.Зариповка йөкләргә.

Министр

Р.Ә. Кузюров

Татарстан Республикасы Урман  
хужалыгы министрлыгының  
17.01.2022 № 36-осн  
боерыгы белән расланды

**МАМАДЫШ УРМАНЧЫЛЫГЫНЫҢ УРМАН  
ХУЖАЛЫГЫ РЕГЛАМЕНТЫ**

3  
**ЭЧТӨЛӨК**

<b>ЭЧТӨЛӨК</b> .....	3
<b>Кереш</b> .....	6
<b>Россия Федерациясенен закон актлары</b> .....	7
<b>Россия Федерациясе Урман кодексында каралган хокукый мөнәсәбәтләрне жайга салучы норматив хокукый актлар (2021 елның 01 гыйнварына)</b> .....	8
1 нче бүлек. Гомуми мәгълүматлар.....	16
1.1. Урманчылыкка кыскача сыйфатлама.....	16
1.1.1. Урманчылыкның атамасы һәм урнашкан урыны .....	16
1.1.2. Урманчылыкның, кишәрлек урманчылыкларының гомуми майданы, урманчылык территориясенен районнар буенча бүленеше .....	16
1.1.4. Урманчылык урманнарының кварталлар яисә аларның өлешләре буенча максатчан билгеләнеше һәм яклаучы урман категорияләре буенча бүленеше, шулай ук яклаучы, эксплуатация һәм резерв урманнарын бүлеп чыгару нигезләре .....	20
1.1.5. Урманчылык территориясендә урман фонды жирләре составыннан урманлы һәм урмансыз жирләргә сыйфатлама .....	23
1.1.6. Гамәлдәге һәм проектлана торган махсус сакланыла торган табигать территорияләренә һәм объектларга, аларны оештыру, экологик чөптәрдән үстерү, биотөрлелеген саклау планнарына сыйфатлама .....	24
1.1.7. Илкүләм мирас буенча проектлана торган урманнарга сыйфатлама .....	25
1.1.8. Диләнке эшләрен гамәлгә ашырганда сакланырга тиешле биологик күптөрлелек төрләрен һәм буфер зоналары зурлыктары исемлегенә .....	26
1.1.9. Гамәлдәге урман, урман эшкәртү инфраструктурасы объектларына, урман инфраструктурасы ясауга бәйле булмаган объектларга, әлеге объектларны төзү, үзгәртеп кору һәм эксплуатацияләү чараларына территориаль планлаштыру документларында каралган сыйфатлама.....	30
1.2. Урманнардан рөхсәтле файдалану төрләре.....	33
2.1. Урманнардан агач материалы эзерләү өчен рөхсәтле файдалану нормативлары, параметрлары һәм чорлары.....	36
2.1.1. Өлгергән һәм картайган урман утыртмаларын кисү буенча файдалану өчен билгеләнгән диләнке күләме.....	37
2.1.2. Урманнарны тәрбияләгәндә урта яшьле, өлгереп килүче, өлгергән һәм картайган урман утыртмаларын кисү буенча файдалану өчен билгеләнгән диләнке күләме (агач материалы алуның ел саен рөхсәт ителгән күләме).....	42
2.1.3. Барлык төр кисүләрдә файдалану өчен билгеләнгән диләнке күләме (агач материалы алуның ел саен рөхсәт ителгән күләме).....	76
2.1.4. Кисентеләрнең яше .....	80
2.1.5. Агачлыкларның тулылыгын һәм составын, диләнкеләрнең күләмнәрен, диләнкеләрнең тоташу чорларын, киртеккеләр санын, кисүләренә кабатлану чорларын исәпкә алып, агач материалын сайлау проценты (ешлыгы) .....	81
2.1.6. Урманнарны торгызу алымнары .....	83
2.1.7. Урманнардан агач материалы эзерләү өчен файдалану вакытлары һәм башка мәгълүматлар.....	83
2.2. Урманнардан чәер эзерләү өчен рөхсәтле файдалану нормативлары, параметрлары һәм чорлары .....	84
2.3. Урманнардан агач булмаган урман ресурслары эзерләү һәм жыеп алу өчен файдалану нормативлары, параметрлары һәм чорлары .....	84
2.3.1. Урманнардан агач булмаган урман ресурсларын төрләре буенча эзерләү һәм жыеп алу өчен файдалану нормативлары (ел саен рөхсәт ителгән күләмнәре) һәм параметрлары .....	85
2.3.2. Урманнардан агач булмаган урман ресурслары эзерләү һәм жыю өчен файдалану	

чорлары .....	85
2.4. Урманнардан азык-төлек урман ресурслары эзерлэү һәм дару үләннәре жыю өчен файдалану нормативлары, параметрлары һәм чорлары.....	85
2.4.1. Урманнардан азык-төлек урман ресурсларын һәм дару үләннәрен төрләрә буенча эзерлэү һәм жыеп алу өчен файдалану нормативлары (ел саен рөхсәт ителгән күләмнәре) һәм параметрлары .....	86
2.4.2. Эзерлэү һәм жыеп алу вакытлары.....	87
2.4.3. Агач сутлары эзерлэгәндә нормативлар һәм параметрлар .....	87
2.4.4. Абага-кара абага эзерлэү.....	88
2.4.5. Урманнардан азык-төлек урман ресурслары эзерлэү һәм дару үләннәре жыеп алу өчен файдалану чорлары.....	88
2.5. Урманнардан аучылык хужалыгы өлкәсендә эшчәнлек төрләрән гамәлгә ашыру өчен файдалану нормативлары, параметрлары һәм чорлары.....	88
2.5.1. Аучылык инфраструктурасы объектларын урнаштыру өчен биотехник чаралар уздыру исемлеге һәм нормалары.....	89
2.6. Авыл хужалыгын алып бару өчен урманнардан файдалану нормативлары, параметрлары һәм чорлары, балыкчылыкны гамәлгә ашыру, һәм һәм балыкчылыктан тыш .....	90
2.6.1. Урманнардан авыл хужалыгы алып бару өчен файдалану параметрлары.....	90
2.7. Урманнардан фәнни-тикшеренү һәм мәгариф эшчәнлеген гамәлгә ашыру өчен файдалану нормативлары, параметрлары һәм чорлары.....	91
2.8. Урманнардан рекреация эшчәнлеген гамәлгә ашыру өчен файдалану нормативлары, параметрлары һәм чорлары.....	91
2.8.1. Урманнардан рекреация эшчәнлеген гамәлгә ашыру өчен файдалану нормативлары	91
2.8.2. Рекреация эшчәнлегенә бәйле зона кварталларының һәм (яки) аларның өлешләре исемлеге .....	91
2.8.3. Рекреация эшчәнлегенә караган зона территориясен функциональ зоналарга бүлү ...	92
2.8.4. Урман кишәрлекләрендә капитал булмаган төзелгән, корылмалар исемлеге һәм аларны төзекләндерү нормативлары.....	92
2.8.5. Урманнардан рекреация эшчәнлеген гамәлгә ашыру өчен файдалану параметрлары һәм чорлары.....	93
2.9. Урманнардан урман плантацияләре ясау һәм аларны эксплуатацияләү өчен рөхсәтле файдалану нормативлары, параметрлары һәм чорлары.....	93
2.10. Урманнардан жимешле, жиләкле, декоратив урман үсемлекләрен һәм дару үләннәрен үстерү өчен файдалану нормативлары, параметрлары һәм чорлары .....	94
2.11. Урманнардан урман питомниклары ясау һәм аларны эксплуатацияләү өчен файдалану нормативлары, параметрлары һәм чорлары .....	95
2.12. Жир асты байлыкларын геологик өйрәнүне, файдалы казылмаларны эзлэү һәм чыгаруны гамәлгә ашыру өчен урманнардан файдалану нормативлары, параметрлары һәм чорлары .....	95
<b>2.13. Урманнардан сусаклагычлар һәм башка төрле ясалма су объектлары, шулай ук гидротехника корылмалары, дингез портлары, дингез терминаллары, елга портлары, причаллар төзү һәм эксплуатацияләү өчен файдалану нормативлары, параметрлары һәм чорлары.....</b>	<b>97</b>
2.14. Урманнардан чыбыклы объектлар төзү, үзгәртеп кору, эксплуатацияләү өчен файдалану нормативлары, параметрлары һәм чорлары.....	98
2.15. Урманнардан агач материалы һәм башка төрле урман ресурслары эшкәртү өчен файдалану нормативлары, параметрлары һәм чорлары.....	101
2.16. Урманнардан дини эшчәнлекне гамәлгә ашыру өчен файдалану нормативлары, параметрлары һәм чорлары.....	102
2.17. Урманнары саклауга, яклауга һәм торгызуга карата таләпләр .....	103
2.17.1. Урманнарда янгын куркынычсызлыгы чараларына, урманнары радиоактив матдәләр белән пычранудан һәм тискәре башка йогынтыдан саклауга карата таләпләр.....	103

2.17.2. Урманнарны яклауга карата таләпләр (санитар-савыктыру чараларының, урманнарны яклау буенча профилактика чараларының, зарарлы организмнарның чыганакларын бетерү чараларының, шулай ук вәкаләтле федераль башкарма хакимият органы билгеләгән башка чараларның нормативлары һәм параметрлары).....	106
2.17.3. Урманнарны торгызуга карата таләпләр .....	125
2.18. Урман үсү зоналары һәм урманлы районнар буенча урманнардан файдалануга карата таләпләрнең үзенчәлекләре .....	135
3.1. Урманнарның максатчан билгеләнеш төрләре буенча чикләмәләр.....	136
3.2. Махсус якланучы урман кишәрлеге төрләре буенча чикләмәләр.....	137
3.3. Урманнардан файдалану төрләре буенча чикләүләр.....	138

## Кереш

Әлеге урман хужалыгы регламенты Мамадыш урманчылыгы чикләрендә урнашкан урманнардан файдалану, аларны саклау, яклау һәм торгызу нигезе булып тора.

Урман хужалыгы регламенты Россия Федерациясе Урман кодексының 87 статьясының 7 өлеше, Россия Федерациясе Табигать ресурслары һәм экология министрлыгының «Урман хужалыгы регламентлары составын, аларны эшләү тәртибен, аларның гамәлдә булу чорларын һәм аларга үзгәрешләр кертү тәртибен раслау турында» 2017 елның 27 февралендәге 72 номерлы боерыгы нигезендә эшләнде.

Урман хужалыгы регламентының гамәлдә булу чоры - 2029 елның 1 апреленә кадәр.

Урман хужалыгы регламентын эшлөгәндә дәүләт урман реестры материаллары файдаланылды.

Регламентны эшләүчеләр:

Татарстан Республикасы Урман хужалыгы министрлыгы

Почта адресы: Ямашев пр., 37А йорт, Казан шәһәре, 420124.

E-mail: [Minleshoz@tatar.ru](mailto:Minleshoz@tatar.ru).

Сайт: [Minleshoz.tatarstan.ru](http://Minleshoz.tatarstan.ru).

Тел. (843) 221-37-01.

Факс (843) 221-37-37.

Урман хужалыгы регламентына үзгәрешләр кертүне гамәлгә ашыручы:

«Бөтенроссия урманчылык һәм урман хужалыгын механикалаштыру фәнни-тикшеренү институты» федераль бюджет учреждениесе филиалы - «Көнчыгыш-Европа урманнарны сынау станциясе».

Почта адресы: 420097, Казан шәһәре, Товарищеская урамы, 40.

E-mail: [tatlos@rambler.ru](mailto:tatlos@rambler.ru)

Тел. (843) 236-29-31, 236-24-91.

Факс (843) 236-33-48.

**Россия Федерациясенең закон актлары**

Россия Федерациясе Урман кодексы (алга таба - РФ Урман кодексы).

Россия Федерациясе Су кодексы (алга таба - РФ Су кодексы).

Россия Федерациясе Жир кодексы (алга таба - РФ Жир кодексы).

Россия Федерациясе Гражданлык кодексы (алга таба - РФ Гражданлык кодексы).

«Жир асты байлыктары турында» 1992 елның 21 февралендәге 2395-1 номерлы Россия Федерациясе законы (алга таба - «Жир асты байлыктары турында» РФ законы).

«Янғын куркынычсызлыгы турында» 1994 елның 21 декабрдендәге 69-ФЗ номерлы федераль закон (алга таба - «Янғын куркынычсызлыгы турында» ФЗ).

«Махсус сакланыла торган табигать территорияләре турында» 1995 елның 14 мартындагы 33-ФЗ номерлы федераль закон (алга таба - 33-ФЗ номерлы федераль закон).

«Хайваннар дөньясы турында» 1995 елның 24 апрелдендәге 52-ФЗ номерлы федераль закон (алга таба - 52-ФЗ номерлы федераль закон).

«Геодезия, картография һәм киңлек мәгълүматлары турында һәм Россия Федерациясенең аерым закон актларына үзгәрешләр кертү хакында» 2015 елның 30 декабрдендәге 431-ФЗ номерлы федераль закон (алга таба - 431-ФЗ номерлы федераль закон).

«Пестицидлар һәм агрохимикатлар белән имин эш итү турында» 1997 елның 19 июлендәге 109-ФЗ номерлы федераль закон (алга таба - 109-ФЗ номерлы федераль закон).

«Намус иреге турында һәм дини берләшмәләр турында» 1997 елның 26 сентябрдендәге 125-ФЗ номерлы федераль закон (алга таба - 125-ФЗ номерлы федераль закон).

«Кадастр эшчәнлегенә турында» 2007 елның 24 июлендәге 221-ФЗ номерлы федераль закон (алга таба - 221-ФЗ номерлы федераль закон).

«Россия Федерациясендә газ белән тәэмин итү турында» 1999 елның 31 мартындагы 69-ФЗ номерлы федераль закон (алга таба - 69-ФЗ номерлы федераль закон).

«Жир корылышы турында» 2001 елның 18 июнендәге 78-ФЗ номерлы федераль закон (алга таба - 78-ФЗ номерлы федераль закон).

«Әйләнә-тирә мохитне саклау турында» 2002 елның 10 гыйнварындагы 7-ФЗ номерлы федераль закон (алга таба - 7-ФЗ номерлы федераль закон).

«Электр энергетикасы турында» 2003 елның 26 мартындагы 35-ФЗ номерлы федераль закон (алга таба - 35-ФЗ номерлы федераль закон).

«Элемтә турында» 2003 елның 07 июлендәге 126-ФЗ номерлы федераль закон (алга таба - 126-ФЗ номерлы федераль закон).

«Россия Федерациясе Урман кодексын гамәлгә кертү турында» 2006 елның 04 декабрдендәге 201-ФЗ номерлы федераль закон (алга таба - 201-ФЗ номерлы федераль закон).

«Орлыкчылык турында» 1997 елның 17 декабрдендәге 149-ФЗ номерлы

федераль закон (149-ФЗ номерлы федераль закон).

«Ау һәм аучылык ресурсларын саклау һәм Россия Федерациясенең аерым закон актларына үзгәрешләр кертү турында» 2009 елның 24 июлендәге 209-ФЗ номерлы федераль закон (алга таба - 209-ФЗ номерлы федераль закон).

«Үсемлекләр карантини турында» 2014 елның 21 июлендәге 206-ФЗ номерлы федераль закон (алга таба - 206-ФЗ номерлы федераль закон).

**Россия Федерациясе Урман кодексында каралган хокукый мөнәсәбәтләрне жайга салучы норматив хокукый актлар (2021 елның 01 гыйнварына)**

РФ Урман кодексы статьясы	РФ Урман кодексында каралган	Норматив актлар
1	2	3
<b>РФ Хөкүмәте актлары</b>		
91 статьяның 7 өлеше	Дәүләт урман реестрыннан өземтәләр биргән өчен түләү	Россия Федерациясе Хөкүмәтенең «Дәүләт урман реестрыннан өземтәләр биргән өчен түләү күләме һәм аны алу тәртибе турында» 2007 елның 03 мартындагы 138 номерлы карары
100 статьяның 2 өлеше	Урманнардан файдаланганда барлыкка килә торган, урман кишәрлекләренә һәм мөлкәт хокукларына китерелгән мөлкәти зыянны каплау. Урман законнары бозылу нәтижәсендә урманнарда китерелгән зыян күләмен исәпләү таксаларын һәм методикаларын раслау	Россия Федерациясе Хөкүмәтенең «Урман законнарын бозу нәтижәсендә урманнарда һәм аларда булган табигать объектларына китерелгән зыянны каплау үзенчәлекләрен раслау турында» 2018 елның 29 декабрдәге 1730 номерлы карары
96 статья	Федераль дәүләт урман контроле (күзәтчелеге)	«Федераль дәүләт урман контроле (күзәтчелеге) турында» («Федераль дәүләт урман контроле (күзәтчелеге) турындагы нигезләмә белән бергә») 2021 елның 30 июнендәге 1098 номерлы Россия Федерациясе Хөкүмәте карары
50 статьяның 3 өлеше	Зат, затлар төркеме тарафыннан эзерләнергә тиешле агач материалының иң зур күләмен билгеләү	Россия Федерациясе Хөкүмәтенең «Зат, затлар төркеме тарафыннан эзерләнергә тиешле максималь үзгәч күләмен билгеләү турында» 2007 елның 22 июнендәге 395 номерлы карары
73 статьяның 4 өлеше	Федераль милектәге урман ресурслары берәмлеге өчен түләү ставкалары һәм урман кишәрлеген арендау өчен урман кишәрлеге майданы берәмлеге өчен түләү ставкалары билгеләү	Россия Федерациясе Хөкүмәтенең «Федераль милектә булган урман кишәрлеген арендау буенча урман ресурслары күләме берәмлеге өчен түләү ставкалары һәм урман кишәрлеге майданы берәмлеге өчен түләү ставкалары турында» 2007 елның 22 маендагы 310 номерлы карары
44 статья	Урманнардан сусаклагычлар, башка төрле ясалма су объектлары, шулай ук гидротехника корымалары, диңгез портлары, диңгез терминаллары, елга портлары, причаллар төзү һәм эксплуатацияләү өчен файдалану	Россия Федерациясе Хөкүмәтенең «Су объекттын файдалануга тапшыру турында карар эзерләү һәм кабул итү тәртибе турында» 2006 елның 30 декабрдәге 844 номерлы карары
45 статья	Урманнардан чыбыклы объектлар төзү, аларны үзгәртеп	Россия Федерациясе Хөкүмәтенең «Россия Федерациясе элемент чыбыкларын һәм



РФ Урман кодексы статьясы	РФ Урман кодексында каралган	Норматив актлар
1	2	3
	кору, аларны эшлэтү өчен файдалану	корылмаларын саклау кагыйдэләрен раслау турында» 1995 елның 9 июнендәге 578 номерлы карары
76 статьяның 3 өлеше	Урман утыртмаларын сату-алу килешүе буенча түләү Федераль милектәге, шулай ук Россия Федерациясе субъектлары милегендә һәм муниципаль милектәге жирләрдә эзерләнә торган агач материалы берәмлеге өчен түләү ставкаларын билгеләү	Россия Федерациясе Хөкүмәтенен «Федераль мөлкәттә торган урман кишәрлеген арендау буенча урман ресурслары күләме берәмлеге өчен түләү ставкалары һәм урман кишәрлеге мәйданы берәмлеге өчен түләү ставкалары турында» 2007 елның 22 маендагы 310 номерлы карары
16 статьяның 3 өлеше, 60.3 статья	Урманнарда санитар иминлек. Урман утыртмаларын кисүне гамәлгә ашыру тәртібе	Россия Федерациясе Хөкүмәтенен «Урманнарда санитар куркынычсызлык кагыйдэләре турында» 2020 елның 9 декабрдәге 2047 номерлы карары
16 статьяның 3 өлеше, 53 статья	Урманнарда янғын куркынычсызлыгы	Россия Федерациясе Хөкүмәтенен «Урманнарда янғын куркынычсызлыгы кагыйдэләрен раслау турында» 2020 елның 7 октябрдәге 1614 номерлы карары; Россия Федерациясе Хөкүмәтенен «Урманнарны янгына каршы кору чаралары турында» 2011 елның 16 апрелдәге 281 номерлы карары, Россия Федерациясе Хөкүмәтенен «Урман янғыннары аркасында урманнарда барлыкка килгән гадәттән тыш хәлләрне бетерү өчен федераль башкарма хакимият органнары көчләрен һәм чараларын жәлеп итү турында» 2017 елның 2 декабрдәге 1464 номерлы карары, Россия Федерациясе Хөкүмәтенен «Урман янғыннары нәтижәсендә барлыкка килгән гадәттән тыш хәлләр турында» 2011 елның 17 маендагы 376 номерлы карары, Россия Федерациясе Хөкүмәтенен «Урман янғыннарын сүндерү планын һәм аның рәвешен эшләү һәм раслау кагыйдэләрен раслау турында» 2011 елның 17 маендагы 377 номерлы карары, Россия Федерациясе Хөкүмәтенен «Урманнарда һәм урман янғыннарында янғын куркынычы турындагы мәгълүматларның дөреслеген контрольдә тоту кагыйдэләрен раслау турында» 2011 елның 18 августындагы 687 номерлы карары
22 статьяның 3 өлеше	Урманнарны үзләштерү өлкәсендә инвестиция эшчәнлеге. Урманнарны үзләштерү өлкәсендә өстенлекле инвестиция проектлары исемлеген төзү һәм раслау	Россия Федерациясе Хөкүмәтенен «Урманнарны үзләштерү турында өстенлекле инвестиция проектлары турында һәм Россия Федерациясе Хөкүмәтенен кайбер актларын көчен югалткан дип тану турында» 2018 елның 23 февралдәге 190 номерлы карары
114 статьяның 6 өлеше	Урман паркы зоналарында урнашкан урманнарда, яшел зоналарда урнашкан урманнарда функциональ зоналар	Россия Федерациясе Хөкүмәтенен «Россия Федерациясе Урман кодексының 114 статьясындагы 1 өлешенен 3 һәм 4 пунктларында күрсәтелгән урманнар булган жирләрнен чикләрен үзгәртү һәм урман парк зоналарында урнашкан урманнарда функциональ зоналарны билгеләү кагыйдэләрен раслау турында» 2019 елның 21

РФ Урман кодексы статьясы	РФ Урман кодексинда каралган	Норматив актлар
1	2	3
		декабрдәгә 1755 номерлы карары
13 статья	Урман инфраструктурасы	Россия Федерациясе Хөкүмәтенен «Яклагыч урманнар, файдаланыла торган урманнар һәм резерв урманнары өчен урман инфраструктурасы объектлары исемлеген раслау турында» 2012 елның 17 июлендәгә 1283-р номерлы күрсәтмәсе
21 статья	Урман инфраструктурасы булдыруга бәйле булмаган объектларны төзү, үзгәртеп кору һәм эксплуатацияләү	Россия Федерациясе Хөкүмәтенен «Яклагыч урманнар, эксплуатация урманнары һәм резерв урманнары өчен урман инфраструктурасы булдыруга бәйле булмаган объектлар исемлеген раслау турында» 2013 ел, 27 май, № 849-р боекыгы
45 статья	Урманнардан чыбыклы объектлар төзү, аларны үзгәртеп кору, аларны эшләтү өчен файдалану	Россия Федерациясе Хөкүмәтенен «Электр челтәрләре хужалыгы объектларының саклык зоналарын һәм мондый зоналар чикләрендә урнашкан жир кишәрлекләреннән файдалануның махсус шартларын билгеләү тәртибе турында» 2009 елның 24 февралендәгә 160 номерлы карары
73.1 статьяның 6 өлеше	Дәүләт яисә муниципаль милектәгә урман кишәрлеген файдалануга алу турында шартнамә төзү Дәүләт милегендә яисә муниципаль милектәгә урман кишәрлегенен аренда шартнамәсен эзерләү һәм төзү тәртибе	Россия Федерациясе Хөкүмәтенен «Агач материалы эзерләү өчен дәүләт мөлкәтендәгә яисә муниципаль мөлкәттәгә жир кишәрлеген арендага алу шартнамәсен төзү хокукына конкурста катнашучыларның конкурс тәкъдимнәрен бәяләү кагыйдәләрен һәм тәкъдим ителгән шартларны бәяләү һәм агач материалы эзерләү өчен дәүләт мөлкәтендәгә яисә муниципаль мөлкәттәгә жир кишәрлеген арендага алу шартнамәсен төзү хокукына конкурста җиңүчене билгеләүгә нигез булган критерийларны раслау турында» 2019 елның 7 мартындагы 241 номерлы карары
Россия Федерациясе Табигать ресурслары һәм экология министрлыгы (алга таба - Россия Табигать министрлыгы) норматив актлары		
62 статьяның 3 өлеше	Урманнарны торгызу. Урманнарны торгызу кагыйдәләре	«Урманнарны торгызу кагыйдәләрен, урманнарны торгызу проекты составын, урманнарны торгызу проектын эшләү һәм аңа үзгәрешләр кертү тәртибен раслау турында» 2020 елның 4 декабрдәгә 1014 номерлы боекык
73.1 статьясындагы 7 өлеше	Урман кишәрлеген файдалануга бирү турында бер төр килешү	«Урман кишәрлекләрен түләүле нигездә файдалануга тапшыруның бер төрле шартнамәләрен раслау турында» 2020 елның 30 июлендәгә 542 номерлы боекык
77 статьяның 7 өлеше	Урман утыртмаларын сату-алу турында бер төрле шартнамә	«Урман утыртмаларын сату-алуның бер төрле шартнамәсен раслау турында» 2020 елның 27 июлендәгә 488 номерлы боекык
60.15 статья	Сирәк һәм юкка чыгу куркынычы яңый торган агачларны, куаклыкларны, лианаларны, башка урман үсемлекләрен саклау үзенчәлекләре	«Россия Федерациясе Кызыл китабына яисә Россия Федерациясе субъектлары кызыл китапларына кертелгән, сирәк очрый торган һәм юкка чыгу куркынычы янаган агачларны, куакларны, лианаларны, бүтән урман үсемлекләрен саклау үзенчәлекләрен раслау турында» 2017 елның 29 маендагы 264 номерлы боекык
16 статьяның 3 өлеше, 64 статьяның 3	Урманнарны карап тору. Урманнарны карап тору кагыйдәләре. Урман	«Урманнарны карау кагыйдәләрен раслау турында» 2020 елның 30 июлендәгә 534 номерлы боекык

РФ Урман кодексы статьясы	РФ Урман кодексинда каралган	Норматив актлар
1	2	3
өлеше	утыртмаларын кисүне гамэлгә ашыру тәртибе	
112 статьяның 5 өлеше	Махсус сакланыла торган табигать территорияләрендә урнашкан урманнардан файдалану, аларны саклау, яклау, яңадан үстерү үзенчәлекләре	«Махсус сакланучы табигать территорияләрендә урнашкан урманнардан файдалану, аларны саклау, яклау, яңадан үстерү үзенчәлекләрен раслау турында» 2007 елның 16 июлендәге 181 номерлы боерык
53.1 статья	Урман янгыннарын кисәтү	«Урман янгыннарын кисәтү һәм сүндерү чаралары төрләрен, урманнардан файдаланучы затларның элге чаралар белән тәмин ителү нормативларын, урманнардан файдаланганда булырга тиешле урман янгыннарын кисәтү һәм сүндерү чаралары нормаларын раслау турында» 2014 елның 28 мартындагы 161 номерлы боерык
53.2 статья	Урманнарда янгын куркынычы буенча һәм урман янгыннарына карата мониторинг	«Урманнарда янгын куркынычын һәм урман янгыннарын күзәтүне гамэлгә ашыру тәртибен раслау турында» 2014 елның 23 июнендәге 276 номерлы боерык
15 статьяның 3 өлеше	Урман үсә торган зоналар һәм урманлы районнар	«Россия Федерациясенен урман үсү зоналары исемлеген һәм Россия Федерациясенен урманлы районнары исемлеген раслау турында» 2014 елның 18 августындагы 367 номерлы боерык
87 статьяның 7 өлеше	Урман хужалыгы регламентларының составы, аларны эшләү тәртибе, аларның гамэлдә булу чорлары һәм аларга үзгәрешләр кертү тәртибе	«Урман хужалыгы регламентларының составын, аларны эшләү тәртибен, аларның гамэлдә булу вакытын һәм аларга үзгәрешләр кертү тәртибен раслау турында» 2017 елның 27 февралендәге 72 номерлы боерык
60.5 статья	Урман авырулары буенча дәүләт мониторингы	«Урман патологиясе буенча дәүләт мониторингын гамэлгә ашыру тәртибен раслау турында» 2017 елның 5 апрелендәге 156 номерлы боерык
60.7 статья	Зарарлы организмнар таралуын кисәтү	«Зарарлы организмнар таралуын кисәтү чараларын гамэлгә ашыру кагыйдәләрен раслау турында» 2020 елның 9 ноябрендәге 912 номерлы боерык
60.6 статьяның 4 өлеше	Урман авыруларына бәйле тикшеренүләр. Урман авыруларына бәйле тикшеренүләрне уздыру тәртибе	«Урман авыруларына бәйле тикшеренүләрне уздыру тәртибен һәм урман авыруларына бәйле тикшеренү актының рәвешен раслау турында» 2020 елның 9 ноябрендәге 910 номерлы боерык
16.1 статьяның 4 өлеше, 29 статьяның 9 өлеше	Диләнке эшләр. Агач материалы эзерләү. Агач материалы эзерләү кагыйдәләре. Урман утыртмаларын кисүне гамэлгә ашыру тәртибе	«Агач материалы эзерләү кагыйдәләрен һәм Россия Федерациясе Урман кодексының 23 статьясында күрсәтелгән урманчылыкларда агач материалы эзерләү үзенчәлекләрен раслау турында» 2020 елның 1 декабрендәге 993 номерлы боерык «Диләнке эшләр төрләрен, аларны уздыру тәртибен һәм эзлеклеген, Диләнке эшләрнен технологик картасы формасын, Диләнке карау акты формасын һәм Диләнке карау тәртибен раслау турында» 2016 елның 27 июнендәге 367 номерлы боерык
60.4 статья	Урманнарны яклау буенча районнарда бүлү	«Урман яклау буенча районнарда бүлү тәртибен раслау турында» 2017 елның 9 гыйнварындагы 1 номерлы боерык
91 статья	Дәүләт урман реестры	«Дәүләт урман реестрына документлаштырылган мәгълүматлар кертүгә һәм аны үзгәртүгә нигез

РФ Урман кодексы статьясы	РФ Урман кодексында каралган	Норматив актлар
1	2	3
		булган документларның исемлеген, аларның формаларын һәм аларны эзерләү тәртибен раслау турында» 2013 елның 11 ноябрендәге 496 номерлы боерык, «Дәүләт урман реестрында булган, зарури тәртиптә тапшырыла торган мәгълүмат төрләре исемлеген һәм аларны тапшыру шартларын раслау турында» 2013 елның 30 октябрендәге 464 номерлы боерык, «Дәүләт урман реестрын алып бару рәвешләрен раслау турында» 2016 елның 6 октябрендәге 514 номерлы боерык
70.1 статьяның 12 өлеше	Урман кишәрлекләрен проектлау	«Урман кишәрлегенә проект документлары составына һәм аның эчтәлегенә карата таләпләр, аны эзерләү тәртибен раслау турында» 2017 елның 3 февралендәге 54 номерлы боерык
60.13 статья	Урманнарны радиоктив пычранудан саклау үзенчәлекләре	«Урманнарның радиоктив пычрану зоналарында профилактика һәм тернәкләндерү чараларын гамәлгә ашыру үзенчәлекләрен раслау турында» 2017 елның 8 июнендәге 283 номерлы боерык
65 статьяның 5 өлеше	Урман орлыкчылыгы	«Урман орлыкчылыгы объектларын (урман орлыкчылыгы плантацияләрен, даими урман орлыклары кишәрлекләрен) төзү һәм аерып чыгару кагыйдәләрен раслау турында» 2015 елның 20 октябрендәге 438 номерлы боерык, «Төп урман агач токымнарының урман үсемлекләренә районнарга бүленгән орлыкларын куллану тәртибен раслау турында» 2020 елның 9 ноябрендәге 909 номерлы боерык
46 статьяның 3 өлеше	Урманнардан агач материалы һәм башка урман ресурсларын эшкәртү өчен файдалану. Урманнардан агач материалы һәм башка төрле урман ресурслары эшкәртү өчен файдалану кагыйдәләре	«Урманнардан агач материалы һәм башка урман ресурслары эшкәртү өчен файдалану кагыйдәләрен раслау турында» 2020 елның 28 июлендәге 495 номерлы боерык
38 статья	Урманнардан авыл хужалыгы алып бару өчен файдалану	«Урманнардан авыл хужалыгы алып бару өчен файдалану кагыйдәләрен һәм Урман кишәрлеген бирмичә, сервитут, гавами сервитут билгеләп яки билгеләмичә генә урманнардан авыл хужалыгы алып бару өчен файдалану очраклары исемлеген раслау турында» 2020 елның 2 июлендәге 408 номерлы боерык
49 статьяның 3 өлеше	Урманнардан файдалану турында хисап. Урманнардан файдалану турында хисап тапшыру тәртибе	«Урманнардан файдалану турында хисап кертелә торган мәгълүматлар исемлеген, урманнардан файдалану турында хисап тапшыру формасын һәм тәртибен, шулай ук урманнардан файдалану турында электрон рәвештә хисап формасына карата таләпләр раслау турында» 2017 елның 21 августындагы 451 номерлы боерык
66 статьяның 2 өлеше	Урманнарны торгызу һәм урман үрчетү турында хисап. Урманнардан файдалану һәм урманнарны үрчетү турында	«Урманнарны торгызу һәм урман үрчетү турында хисап кертелә торган мәгълүматлар исемлеген, урманнарны торгызу һәм урман үрчетү турында хисап формасын һәм аны тапшыру тәртибен,

РФ Урман кодексы статьясы	РФ Урман кодексинда каралган	Норматив актлар
1	2	3
	хисап тапшыру тәртибе	шулай ук урман торгызу һәм урман үрчетү турында электрон рәвештәге хисап форматына карата таләпләр раслау турында» 2017 елның 21 августындагы 452 номерлы боерык
89 статья	Урманнарны үзләштерү проектына дәүләт экспертизасы һәм муниципаль экспертиза. Урманнарны үзләштерү проектына дәүләт экспертизасы һәм муниципаль экспертиза тәртибе	«Урманнарны үзләштерү проектына дәүләт экспертизасы һәм муниципаль экспертиза тәртибен раслау турында» 2020 елның 30 июлендәге 513 номерлы боерык
26 статьяның 3 өлеше	Урман декларациясе. Урман декларациясен тутыру һәм тапшыру тәртибе	«Урман декларациясенә рәвешен, аны тутыру һәм тапшыру тәртибен, электрон рәвештә урман декларациясе форматына таләпләр раслау турында» 2020 елның 30 июлендәге 539 номерлы боерык
60 статьяның 3 өлеше, 60.11 статьяның 3 өлеше	Урманнарны янгыннардан саклау турында хисап. Урманнарны янгыннардан саклау турында хисап тапшыру тәртибе. Урманнарны яклау турында хисап. Урманнарны яклау турында хисап тапшыру тәртибе	«Урманнарны янгыннардан саклау турында хисапка кертелә торган мәгълүматлар исемлеген, урманнарны янгыннардан саклау турында хисап формасын һәм аны тапшыру тәртибен, шулай ук урманнарны янгыннардан саклау турында электрон рәвештә хисап тапшыру форматына карата таләпләр, урманнарны яклау турында хисапка кертелә торган мәгълүматлар исемлеген, урманнарны яклау турында хисап формасын һәм аны тапшыру тәртибен, шулай ук урманнарны яклау турында электрон рәвештә хисап форматына карата таләпләр раслау турында» 2017 елның 09 мартындагы 78 номерлы боерык
60.8 статьяның 5 өлеше	Зыянлы организмнар чыганакларын бетерү	«Зыянлы организмнарның чыганакларын юк итү кагыйдәләрен раслау турында» 2020 елның 9 ноябрәндәге 913 номерлы боерык
53.4 статья	Урман янгыннарын сүндерү	«Урман янгыннарын сүндерү кагыйдәләрен раслау турында» 2014 елның 8 июлендәге 313 номерлы боерык
64.1 статьяның 2 өлеше	Урманнарны торгызу өчен билгеләнгән җирләргә урман урнашкан җирләргә керту	«Урманнарны торгызу өчен билгеләнгән җирләргә урман урнашкан җирләргә керту тәртибен һәм тиешле акт рәвешләрен раслау турында» 2019 елның 11 мартындагы 150 номерлы боерык
86 статьяның 5 өлеше	Россия Федерациясе субъекты урман планы. Россия Федерациясе субъектының урман планы составы һәм аны эзерләү тәртибе	«Россия Федерациясе субъекты урман планының бертип формасын һәм составын, аны эзерләү һәм үзгәрешләр керту тәртибен раслау турында» 2017 елның 20 декабрәндәге 692 номерлы боерык
32 статья	Агач булмаган урман ресурсларын эзерләү һәм жыеп алу	«Агач булмаган урман ресурсларын эзерләү һәм жыеп алу турында» 2020 елның 28 июлендәге 496 номерлы боерык
67 статья, 68 статья	Урман корылышын уздыру турында гомуми нигезләмәләр. Урман корылышының эчтәлегә	«Урманнарны тәртипкә китерү инструкциясен раслау турында» 2018 елның 29 мартындагы 122 номерлы боерык
63 статьяның 2 өлеше	Урманнарны үрчетү. Урманнарны үрчетү кагыйдәләре	«Урманнарны үрчетү кагыйдәләрен, урманнарны үрчетү проекты составын, аны эшләү тәртибен раслау турында» 2020 елның 30 июлендәге 541

РФ Урман кодексы статьясы	РФ Урман кодексинда каралган	Норматив актлар
1	2	3
		номерлы боерык
<b>Федераль урман хужалыгы агентлыгы норматив актлары (алга таба - Рослесхоз)</b>		
88 статьяның 2 өлеше	Урманнарны үзлештерү проекты Урманнарны үзлештерү проектының составы һәм тәртибе	«Урманнарны үзлештерү проекты составын һәм аны эшләү тәртибен раслау турында» 2012 елның 29 февралендәге 69 номерлы боерык
29 статьяның 5 өлеше	Файдалану өчен исәпләнгән диләнкене исәпләп чыгару тәртибе	«Файдалану өчен билгеләнгән диләнке күләмен исәпләп чыгару тәртибен раслау турында» 2011 елның 27 маендагы 191 номерлы боерык
45 статья	Урманнардан чыбыклы объектлар төзү, аларны үзгәртеп кору, аларны эшләтү өчен файдалану	«Урманнардан чыбыклы объектлар төзү, аларны үзгәртеп кору, аларны эшләтү өчен файдалану кагыйдәләрен һәм, сервитут, гавами сервитут билгеләп яки билгеләмичә, урман кишәрлеген бирмичә урманнардан чыбыклы объектлар төзү, аларны үзгәртеп кору, аларны эшләтү өчен файдалану очраклары исемлеген раслау турында» 2020 елның 10 июлендәге 434 номерлы боерык
43 статья	Жир асты байлыкларын геологик өйрәнүне, файдалы казылмаларны эзләү һәм чыгаруны гамәлгә ашыру өчен урманнардан файдалану кагыйдәләре	«Урманнардан жир астын геологик өйрәнү, файдалы казылмалар эзләү һәм чыгару өчен файдалану кагыйдәләрен һәм, жир кишәрлеге бирмичә, сервитут билгеләп яки билгеләмичә, урманнардан жир астын геологик өйрәнү, файдалы казылмалар эзләү һәм чыгару өчен файдалану очраклары исемлеген раслау турында» 2020 елның 7 июлендәге 417 номерлы боерык
31 статья	Чәер эзерләү	«Чәер эзерләү кагыйдәләрен раслау турында» 2020 елның 9 ноябрәндәге 911 номерлы боерык
39 статья	Жимешле, жиләкле, декоратив урман үсемлекләре, дару үләннәре үстерү	«Урманнардан жимешле, жиләкле, декоратив урман үсемлекләрен, дару үләннәрен үстерү өчен файдалану кагыйдәләрен раслау турында» 2020 елның 28 июлендәге 497 номерлы боерык
34 статья	Азык-төлек урман ресурслары эзерләү һәм дару үләннәре жыю	«Азык-төлек урман ресурсларын һәм дару үләннәрен эзерләү кагыйдәләрен раслау турында» 2020 елның 28 июлендәге 494 номерлы боерык
40 статья	Урманнардан фәнни-тикшеренү эшчәнлеген, мәгариф эшчәнлеген гамәлгә ашыру өчен файдалану	«Урманнардан фәнни-тикшеренү эшчәнлеген, мәгариф эшчәнлеген гамәлгә ашыру өчен файдалану кагыйдәләрен раслау турында» 2020 елның 27 июлендәге 487 номерлы боерык
41 статья	Урманнардан рекреация эшчәнлеген гамәлгә ашыру өчен файдалану	«Урманнардан рекреация эшчәнлеген гамәлгә ашыру өчен файдалану кагыйдәләрен раслау турында» 2020 елның 9 ноябрәндәге 908 номерлы боерык
29 статьяның 6 өлеше, 81 статьяның 3 пункты	Агач материалы эзерләү. Агачын эзерләү рөхсәт ителми торган агачларның һәм куаклыкларның төрләре (токымнары) исемлеге	«Агач материалын эзерләү рөхсәт ителми торган агачларның һәм куаклыкларның төрләре (токымнары) исемлеген раслау турында» 2011 елның 5 декабрәндәге 513 номерлы боерык
53 статьяның 4 өлеше, 53.1 статья	Урманнарда янғын куркынычсызлыгы. Урман янғыннарын кисәтү	«Урманнарны янғынга каршы тәэмин итү нормативларын раслау турында» 2012 елның 27 апрелендәге 174 номерлы боерык, «Урманнарның табигый янғын куркынычы классификациясен һәм, һава шартларына карап, урманнарда табигый янғын куркынычы классификациясен раслау турында» 2011 елның 5

РФ Урман кодексы статьясы	РФ Урман кодексинда каралган	Норматив актлар
1	2	3
июлендәге 287 номерлы боерык		
<b>Татарстан Республикасы норматив актлары</b>		
82, 83 статьялар	Урман мөнәсәбәтләре өлкәсендә Россия Федерациясе субъектлары дәүләт хакимияте органнары вәкаләтләре. Россия Федерациясе субъектларының дәүләт хакимияте органнарына урман мөнәсәбәтләре өлкәсендә Россия Федерациясенен аерым вәкаләтләрен гамәлгә ашыруны тапшыру	«Татарстан Республикасында урманнардан файдалану турында» 2008 елның 22 маендагы 22-ТРЗ номерлы Татарстан Республикасы Законы, Татарстан Республикасы Президентының «Татарстан Республикасы Урман планын раслау турында» 2018 елның 24 декабрдәге ПУ-880 номерлы Указы, «2014-2024 елларга Татарстан Республикасының урман хужалыгын үстерү» дәүләт программасын раслау турында» 2013 елның 30 июлендәге 531 номерлы Татарстан Республикасы Министрлар Кабинеты карары, Татарстан Республикасы Министрлар Кабинетының «Төбәк әһәмиятендәге яки Татарстан Республикасының муниципальара әһәмиятендәге гомуми файдаланудагы автомобиль юллары исемлеген раслау турында» 2019 елның 17 октябрдәге 916 номерлы карары Татарстан Республикасы Тарифлар буенча дәүләт комитетының «Татарстан Республикасында шәхси ихтыяжлар өчен урман утыртмаларын сату-алу шартнамәсе буенча гражданнар өчен түләү дәрәжәләрен билгеләү турында» 2020 елның 7 октябрдәге 107-2/нпс-2020 номерлы карары

## 1 нче бүлек. Гомуми мәгълүматлар

### 1.1. Урманчылыкка кыскача сыйфатлама

#### 1.1.1. Урманчылыкның атамасы һәм урнашкан урыны

Татарстан Республикасы Урман хужалыгы министрлыгының Мамадыш урманчылыгы (алга таба - урманчылык) Татарстан Республикасының төньяк өлешендә, Кукмара һәм Мамадыш районнары территориясендә урнашкан.

Урманчылык конторасы Мамадыш шәһәрндә, ул республика башкаласы Казан шәһәреннән 165 километр (алга таба - км) һәм иң якын Кукмара тимер юл станциясеннән 75 км ераклыкта урнашкан.

Урманчылыкның почта адресы: 422170 Татарстан Республикасы, Мамадыш ш., М.Жәлил ур., 2А, тел. 8(85563) 3-14-30

#### 1.1.2. Урманчылыкның, кишәрлек урманчылыкларының гомуми мәйданы, урманчылык территориясенә районнар буенча бүленеше

Урманчылык территориясенә муниципаль берәмлекләр буенча бүленеше 1 нче таблицада китерелде.

1 нче таблица

#### Урманчылыкның төзелеше

Т/с	Кишәрлек урманчылыкларының аталышы	Урман кварталларының номерлары	Административ район	Гомуми мәйданы, гектар
1	2	3	4	5
1.	Кләүш	7-18, 76, бер өлеше: 77	Кукмара	1496
		1-6, 19-75, бер өлеше: 77, 78-110	Мамадыш	11215
	Кишәрлек урманчылыгы буенча жәмгысе			12711
2.	Комазан	1-100	Мамадыш	14977
3.	Норма	1-95	Мамадыш	11020
4.	Соколка	3-65	Мамадыш	8993
Урманчылык буенча барлыгы				47701
шул исәптән районнар буенча			Кукмара	1496
			Мамадыш	46205

Урманчылык районнар территорияләре буйлап гаять тигез рәвештә урнашкан. Территорияләрендә урман фонды урнашкан муниципаль районнарның урманлы өлеше 23 процент тәшкил итә.

Урманчылык территориясе бүлеп күрсәтелгән Татарстан Республикасы 1 нче схематик каратада күрсәтелгән.



1 нче карта-схема

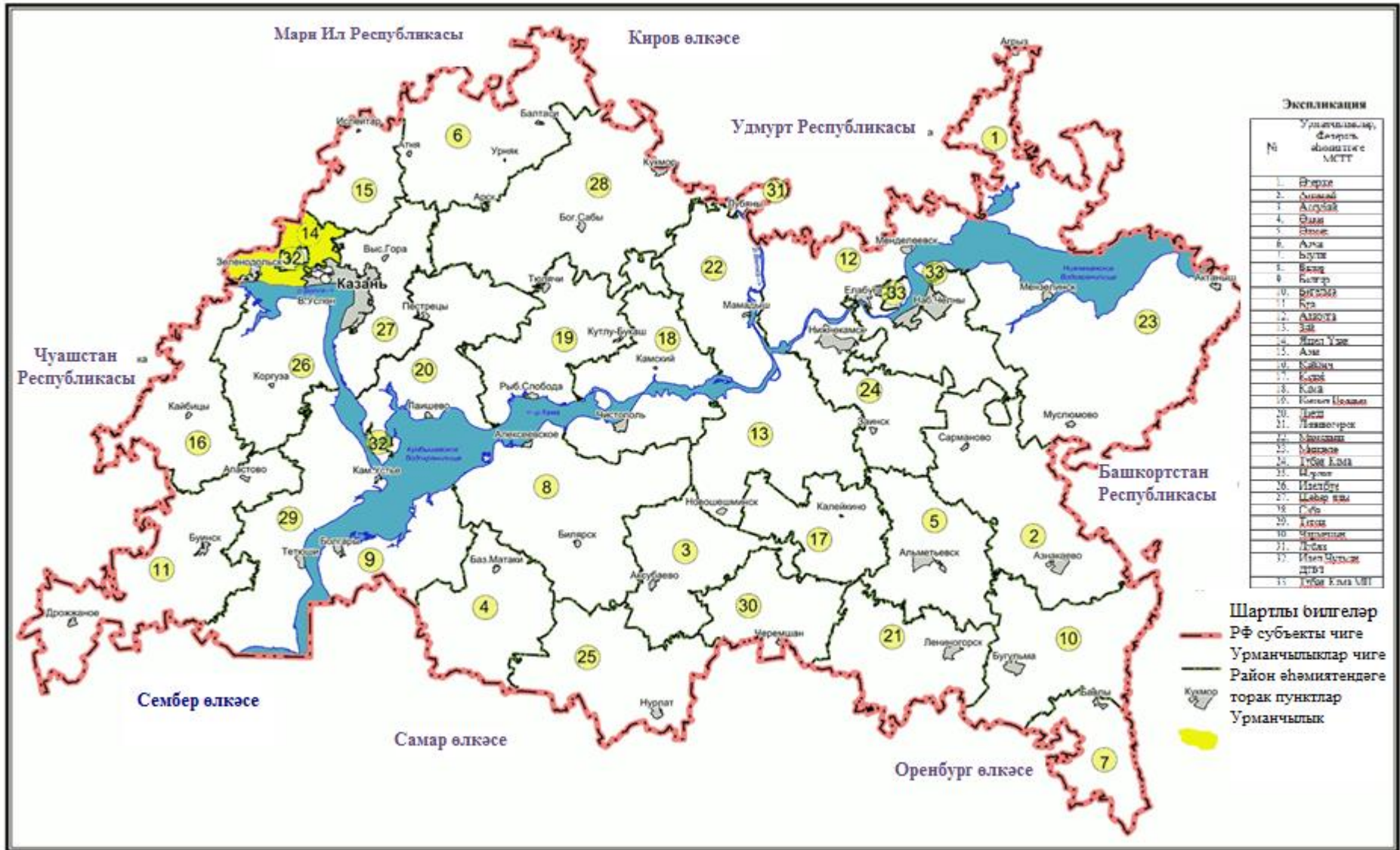

### 1.1.3. Урман үсә торган зоналар, урманлы районнар һәм урманнарны саклау һәм урман-орлык районнарына юлү зоналары буенча урманчылык урманнарын бүлү

Россия Табигать ресурслары министрлыгының «Россия Федерациясенә урманнар үсә торган зоналары исемлеген һәм Россия Федерациясенә урманлы районнары исемлеген раслау турында» 2014 елның 18 августындагы 367 номерлы бoерыгы белән расланган урман үсә торган районнар бүленеше нигезендә урманчылык территориясе Россия Федерациясенә Европа өлешендәге ылыслы-киң яфраклы урманнар зонасының ылыслы-киң яфраклы (катнаш) урманнар районына кертелгән (2 нче таблица).

2 нче таблица

#### Урманчылык урманнарын урман үсә торган зоналарга һәм урманлы районнарга бүлү

Т/с	Кишәрлек урманчылыкларының аталышы	Урман үсә торган зона	Урманлы район	Урманнарны яклау буенча районнарга бүлү зонасы	Урман-орлык буенча районнарга бүленеш зонасы	Урман кварталлары исемлеге	Мәйданы, гектар
1	2	3	4	5	6	7	8
1.	Кләүш	Ылыслы-киң яфраклы урманнар	Россия Федерациясенә Европа өлешендәге ылыслы-киң яфраклы (катнаш) урманнар	Урман авырулары буенча уртача хәтәрлек	Нарат өчен - 2, чыршы - 4, карагай - 3, имән - 2.	1-110	12711
2.	Комазан					1-100	14977
3.	Норма					1-95	11020
4.	Соколка					3-65	8993
Барлығы							47701

Урманчылык территориясенә һәм кишәрлек урманчылыкларының урманнар үсә торган зоналарга һәм урманлы районнарга бүленеше 2 нче схематик картада күрсәтелгән.



**1.1.4. Урманчылык урманнарының кварталлар яисә аларның өлешләре буенча максатчан билгеләнеше һәм яклаучы урман категорияләре буенча бүленеше, шулай ук яклаучы, эксплуатация һәм резерв урманнарын бүлеп чыгару нигезләре**

3 нче таблица

**Урманнарның максатчан билгеләнеше һәм яклагыч урман категорияләре буенча бүленеше**

Урманнарның максатчан билгеләнеше	Кишәрлек урманчылыгы	Кварталларның яки өлешләренең номерлары	Майданы, гектар	Урманнарны максатчан билгеләнеше буенча бүлү нигезләре
1	2	3	4	5
Жәмгысе урманнар, шул исәптән			47701	
1. Яклагыч урманнар барлыгы, шул исәптән			20577	
1.1. су саклау зоналарында урнашкан урманнар	Келәүш	квартал өлешләре: 1, 3-5, 9, 11, 19, 20-22, 24-26, 31, 37, 38, 44, 53, 68, 77, 78, 83, 87, 89, 91, 92, 94, 95, 99, 100, 104, 107, 108, 110	478	РФ Урман кодексы, РФ Су кодексы «Татарстан Республикасы территориясендә урманнарны кыйммәтле урманнарга, эксплуатация урманнарына кертү һәм аларның чикләрен билгеләү турында» 2010 елның 16 июнендәге 232 номерлы Рослесхоз боерыгы Россия Табигать ресурслары министрлыгының «Урманнарны тәртипкә китерү инструкциясен раслау турында» 2018 елның 29 мартындагы 122 номерлы боерыгы
	Комазан	квартал өлешләре: 4, 6, 9, 10, 12, 16, 17, 23, 33-35, 38, 43-45, 47, 50, 54, 55, 59, 61-64, 66, 67, 69-71, 73, 74, 78-81, 85-91, 93-94, 99-100	709	
	Норма	квартал өлешләре: 1, 5-6, 8-11, 14, 15, 18, 20-22, 29-31, 40, 41, 49, 60-62, 68, 75, 77-78, 86-95	428	
	Соколка	кварталлар: 41, 43, квартал өлешләре: 36-38, 40, 44-45, 48-50, 53, 58, 61-63	931	
категориясе буенча жәмгысе			2547	
1.2. табигый һәм бүтән объектларны яклау вазыйфасын үтәүче урманнар, шул исәптән			1422	
1.2.1. яклагыч урман полосаларында урнашкан	Келәүш	квартал өлешләре: 7, 19, 20, 25, 26, 33	102	РФ Урман кодексы, «Татарстан Республикасы территориясендә урманнарны кыйммәтле
	Комазан	квартал өлешләре: 1, 6, 7, 11, 19, 32, 39, 40, 55-	354	

Урманнарның максатчан билгеләнеше	Кишәрлек урманчылыгы	Кварталларның яки өлешләрнең номерлары	Мәйданы, гектар	Урманнарны максатчан билгеләнеше буенча бүлү нигезләре
урманнар (тимер юл транспорты турында Россия Федерациясе законнары, автомобиль юллары турында һәм юл эшчәнлегенә турында законнар нигезендә билгеләнгән тиммер юлларга бүлеп бирелгән полосулар чикләрендә һәм автомобиль юлларының юл буе полосуларында урнашкан урманнар)		56, 58-60, 82, 94, 100		урманнарга, эксплуатация урманнарына кертү һәм аларның чикләрен билгеләү турында» 2010 елның 16 июнендәге 232 номерлы Рослесхоз боерыгы. Россия Табигать ресурслары министрлыгының «Урманнарны тәртипкә китерү инструкциясен раслау турында» 2018 елның 29 мартындагы 122 номерлы боерыгы
	Норма	квартал өлешләре: 7, 17, 34, 39, 44-47, 52, 54, 67-71, 74, 78-80, 82, 85, 87, 89, 91, 92, 94	389	
	Соколка	квартал өлешләре: 56-60, 63	254	
категориясе буенча жәмгысе			1099	
1.2.2. урман паркы зоналарында урнашкан урманнар	Келәүш	-	0	РФ Урман кодексы, «Татарстан Республикасы территориясендә урманнарны кыйммәтле урманнарга, эксплуатация урманнарына кертү һәм аларның чикләрен билгеләү турында» 2010 елның 16 июнендәге 232 номерлы Рослесхоз боерыгы, Россия Табигать ресурслары министрлыгының «Урманнарны тәртипкә китерү инструкциясен раслау турында» 2018 елның 29 мартындагы 122 номерлы боерыгы
	Комазан	кварталлар: 83-84 ,95-97	323	
	Норма	-	0	
	Соколка	-	0	
категориясе буенча жәмгысе			323	
1.3. кыйммәтле урманнар, шул исәптән			16608	
1.3.1. эрозиягә каршы урманнар (жирләрне эрозиядән саклау өчен билгеләнгән	Келәүш	кварталлар: 2, 6, 8, 10, 12-18, 76, 109, квартал өлешләре: 1, 3-5, 7, 9, 11, 107, 108, 110	2054	РФ Урман кодексы, «Татарстан Республикасы территориясендә урманнарны кыйммәтле
	Комазан	кварталлар: 57, 65, 68,	3528	

Урманнарның максатчан билгеләнеше	Кишәрлек урманчылыгы	Кварталларның яки өлешләрнең номерлары	Мәйданы, гектар	Урманнарны максатчан билгеләнеше буенча бүлү нигезләре
урманнар)		72, 75-77, 92, 98, квартал өлешләре: 33, 55, 56, 58-64, 66, 67, 69-71, 73-74, 78-82, 85, 89-91, 93, 94, 99-100		урманнарга, эксплуатация урманнарына кертү һәм аларның чикләрен билгеләү турында» 2010 елның 16 июнендәге 232 номерлы Рослесхоз боерыгы
	Норма	квартал өлешләре: 8, 68-69, 86-95	654	
	Соколка	кварталлар: 39, 42, 46-47, 51, 52, 54-55, квартал өлешләре: 36-38, 40, 44-45, 48-50, 53, 56-63	3893	
категориясе буенча жәмгысе			10129	
1.3.2. фәнни яки тарихи-мәдәни әһәмияткә ия урманнар	Келәүш	-	0	РФ Урман кодексы, «Татарстан Республикасы территориясендә урманнарны кыйммәтле урманнарга, эксплуатация урманнарына кертү һәм аларның чикләрен билгеләү турында» 2010 елның 16 июнендәге 232 номерлы Рослесхоз боерыгы
	Комазан	-	0	
	Норма	-	0	
	Соколка	кварталлар: 3-35, 64-65	3914	
категориясе буенча жәмгысе			3914	
1.3.3. су объектлары буйларында урнашкан тыюлыклы урман полосалары	Келәүш	кварталлар: 96-98, 101-103, квартал өлешләре: 26, 33	1030	РФ Урман кодексы, «Татарстан Республикасы территориясендә урманнарны кыйммәтле урманнарга, эксплуатация урманнарына кертү һәм аларның чикләрен билгеләү турында» 2010 елның 16 июнендәге 232 номерлы Рослесхоз боерыгы
	Комазан	-	0	
	Норма	-	0	
	Соколка	-	0	
категориясе буенча жәмгысе			1030	
1.3.4. уылдык саклаучы урман полосалары	Келәүш	кварталлар: 88, 90, 93, 105-106, квартал өлешләре: 77, 78, 89, 91-92, 94-95, 99, 104	1405	РФ Урман кодексы, «Татарстан Республикасы территориясендә урманнарны кыйммәтле урманнарга, эксплуатация урманнарына кертү һәм аларның чикләрен билгеләү турында» 2010 елның 16 июнендәге 232 номерлы Рослесхоз боерыгы
	Комазан	квартал өлешләре: 86-88	130	
	Норма	-	0	
	Соколка	-	0	
категориясе буенча жәмгысе			1535	
2. Эксплуатация урманнары	Жәмгысе		27124	РФ Урман кодексы, «Татарстан Республикасы территориясендә урманнарны кыйммәтле
	Келәүш	кварталлар: 23, 27-30, 32, 34-36, 39-43, 45-52, 54-67, 69-75, 79-82, 84,	7642	

Урманнарның максатчан билгеләнеше	Кишәрлек урманчылыгы	Кварталларның яки өлешләрнең номерлары	Майданы, гектар	Урманнарны максатчан билгеләнеше буенча бүлү нигезләре
		86, квартал өлешләре: 19-22, 24-25, 31, 37, 38, 44, 53, 68, 83, 87, 100		урманнарга, эксплуатация урманнарына кергү һәм аларның чикләрен билгеләү турында» 2010 елның 16 июнендәге 232 номерлы Рослесхоз боерыгы Россия Табигать ресурслары министрлыгының «Урманнарны тәртипкә китерү инструкциясен раслау турында» 2018 елның 29 мартындагы 122 номерлы боерыгы
	Комазан	кварталлар: 2, 3, 5, 8, 13-15, 18, 20-22, 24-31, 36, 37, 41, 42, 46, 48, 49, 51-53, квартал өлешләре: 1, 4, 6, 7, 9-12, 16, 17, 19, 23, 32, 34, 35, 38-40, 43-45, 47, 50, 54	9933	
	Норма	кварталлар: 2-4, 12-13, 16, 19, 23-28, 32-33, 35-38, 42-43, 48, 50-51, 53, 55-59, 63-66, 72-73, 76, 81, 83-84, квартал өлешләре: 1, 5-7, 9-11, 14-15, 17-18, 20-22, 29-31, 34, 39-41, 44-47, 49, 52, 54, 60-62, 67, 70-71, 74-75, 77-80, 82, 85	9549	
	Соколка		-	

### 1.1.5. Урманчылык территориясендә урман фонды жирләре составыннан урманлы һәм урмансыз жирләргә сыйфатлама

4 нче таблица

#### Урманчылык территориясендә урман фондының урманлы һәм урмансыз жирләренә сыйфатлама

Жирләрнең категориясе	Урманчылык буенча барлыгы	
	Майданы, гектар	Процент
1	2	3
1. Урманнарның гомуми майданы	47701	100,0
2. Урманлы жирләр - барлыгы	46511	97,5
2.1. Урман үсемлекләре каплаган жирләр, барлыгы	45926	96,2
шул исәптән, урман культуралары	17030	35,6
2.2. Урман үсемлекләре белән капланмаган жирләр, шул исәптән	585	1,2
- тоташмаган урман культуралары	368	0,8
- питомниклар һәм урман плантацияләре	11	-
- көекләр	-	-
- һәлак булган урман утыртмалары	43	0,1
- киселгән урыннар	96	0,2
- ачык, ташландык урыннар	67	0,1
3. Урман белән капланмаган жирләр, барлыгы, шул исәптән	1181	2,5
- сөрүлекләр	10	-
- печән чабу урыннары	136	0,3
- жәйләүләр	168	0,4
- сулар	114	0,3

- бакчалар	-	-
- юллар, ызаннар	401	0,8
- утарлар һәм башка объектлар	62	0,1
- сазлар	72	0,1
- комнар	1	-
- башка төрле жирләр	217	0,5

### 1.1.6. Гамәлдәге һәм проектлана торган махсус сакланыла торган табигать территорияләренә һәм объектларга, аларны оештыру, экологик челтәрләрен үстерү, биотөрлелеген саклау планнарына сыйфатлама

Хокукий режим РФ Урман кодексының 112 статьясы белән билгеләнә. Бу жирләр әйләнештән алынган яки әйләнешендә чикләнгән (РФ Жир кодексының 27 статьясы).

Махсус сакланыла торган табигать территорияләрендә тыела яисә рөхсәт ителә, гамәлгә ашырыла торган конкрет эшчәнлек төрләре, шул исәптән урманнардан файдалану, аларны саклау, яклау яисә яңадан житештерү өлкәсендә, РФ Жир кодексы, РФ Урман кодексы, «Махсус сакланыла торган табигать территорияләре турында» 33-ФЗ номерлы федераль закон, шулай ук аларны үтәү өчен чыгарылган Татарстан Республикасы норматив хокукий актлары белән билгеләнә.

Урманчылык территориясендә гамәлдәге һәм проектлана торган түбәндәге махсус сакланыла торган табигать территорияләре (алга таба - МСТТ) бар.

5 нче таблица

#### Махсус сакланыла торган табигать территорияләре исемлеге

Т/с	МСТТ атамасы	Объект-ның майданы, гектар	Кишәрлек урманчылыгы, квартал, бүлемтек	МСТТ профиле	Кыскача сыйфатлама һәм хужалык алып бару тәртибе
Гамәлдәге МСТТ					
1	«Соколка урманы» региональ эһәмияттәге ботаник профильле табигать һәйкәле	3914	Соколка, кварталлар: 3-35, 64, 65	Ботаник	Тайга имән тибына караган ябалдашлы һәм мул үләнле наратлы һәм катнаш урман. Иң күбе 95 еллык 30-35 яшьлек нарат культуралары өстенлек итә. Гүр каракошының оялавы һәм борындыкның тереклек итү очраklары билгеләнгән. Объект фәнни, мәдәни-тапып белү һәм эстетик эһәмияткә ия. Тыюлы табигать саклау режимы. Татар АССР Министрлар Советының «Мамадыш районьнда урман табигать һәйкәлен бүлеп чыгару турында» 1984 елның 6 ноябрәндәге 607 номерлы карары
2	«Нократ» төбәк эһәмиятендәге дәүләт табигать	1380,72	Комазан, квартал өлешләре: 86, 87,	Зоологик	Кыр үрдәкләренә исәбен торгызу, шулай ук саклык чаралары комплексын уздыру юлы белән,



Т/с	МСТТ атамасы	Объект-ның майданы, гектар	Кишәрлек урманчылыгы, квартал, бүлемтек	МСТТ профиле	Кыскача сыйфатлама һәм хужалык алып бару тәртибе
	зоологик тыюлыгы		88, 89, 90, 91		аларны торгызу өчен иминлекле шартлар оештыру максатында булдырылган. Тыюлы табигать саклау режимы. Татарстан Республикасы Министрлар Кабинетының «Татарстан Республикасы Мамадыш муниципаль районы территориясендә «Нократ» региональ эһәмияттәге дәүләт табигать зоологик тыюлыгын оештыру турында» 2019 елның 1 февралендәге 57 номерлы номерлы карары
<b>Проектлана торган МСТТ</b>					
3	«Соколка»	2936	Соколка, кварталлар: 38-43	Ботаник	«Соколка урманы» табигать һәйкәленә тоташа торган үзәнлекле катнаш урманнар. Тыюлы табигать саклау режимы. Татарстан Республикасы Министрлар Кабинетының «Жирләрне махсус сакланучы табигать территорияләре өчен резервка кую турында» 2000 елның 13 октябрэндәге 730 номерлы карары
4	«Юкәле ялан» табигый ызаны	29	Комазан, 84 нче квартал, 4-12 бүлемтекләр	Ботаник	Нократ елгасы үзәнендә мул ябалдашлы һәм үләнле кую юкә утыртмалары. Тыюлы табигать саклау режимы. Татарстан Республикасы Министрлар Кабинетының «Жирләрне махсус сакланучы табигать территорияләре өчен резервка кую турында» 2000 елның 13 октябрэндәге 730 номерлы карары
5	«Вятский»	2300	Кләүш, квартал өлешләре: 3, 4, 77, 95, 99, 104, 107, кварталлар: 78, 92, Комазан, квартал өлешләре: 78, 79, 81, 84, 85, 86, 87, 88, 89, 90, 91	Ботаник	Гүзәл күренешле Нократ елгасы ярында мул ябалдашлы катнаш урманнар. Тәбәнәк кәүсәле имән, нарат, каен ағачлары өстенлек итә. Объект эстетик эһәмияткә ия. Тыюлы табигать саклау режимы. Татарстан Республикасы Министрлар Кабинетының «Жирләрне махсус сакланучы табигать территорияләре өчен резервка кую турында» 2000 елның 13 октябрэндәге 730 номерлы карары

### 1.1.7. Илкүләм мирас буенча проектлана торган урманнарга сыйфатлама

Татарстан Республикасы территориясендә сыйфатламалары буенча илкүләм

мирас урманнарына керту өчен тиешле урманнар юк.

### 1.1.8. Диләнке эшләрән гамәлгә ашырганда сакланырга тиешле биологик күптөрлелек төрләрән һәм буфер зоналары зурлыклары исемлеге

Биологик күптөрлелекне саклау - урман хужалыгы эшчәнлеген алып баруда зарури шарт. Ул яклаучы урманнарда, махсус сакланыла торган урман кишәрлекләрендә генә түгел, ә диләнке эшләрә гамәлгә ашырылганда да тәэмин ителергә тиеш.

Урман кишәрлекләрендә кисү эшләрә уздырылганда тереклек итү тирәлеге шартлары шактый үзгәрә. Үсеш алуның үзгәргән шартларында, яңа шартларга хас булганча, бары тик урман биоценозлары гына яши ала, шуңа күрә тереклек тирәлеген тамырдан үзгәртә торган тоташ кисү барышында биотопларны (биоценоз биләгән киңлекләренң абиотик факторлары буенча беришлеләрәнә карата) максимал саклау мөһим.

Үсемлекләренң һәм хайваннарның урман төрләрә тереклек итә торган шартлар төрлелеген саклау өчен диләнкеләрне аерып чыгарганда һәм таксацияләгәндә әһәмиятле биотоплар (әһәмиятле объектлар) - кисү эшләрә кагылмый торган һәм биотөрлелекне саклау өчен әһәмиятле булган, зур булмаган жир кишәрлекләре аерып чыгарыла, ә диләнкеләр эшләнгәндә, - саклана.

Аларның булуы билгеле бер дәрәжәдә табигый жимерелү нәтижеләрән имитацияләргә булыша, киселгән урыннарда урман тирәлеген сакларга һәм торгызырга ярдәм итә. Әлеге объектлар Россия Кызыл китабына һәм/яки төбәкләрдәге Кызыл китапларга кертелгән, сирәк очрый торган һәм нәзберек булган тереклек организмнары төрләрәнң потенциал тереклек итү урыннары булып тора.

Диләнке эшләрән гамәлгә ашырганда сакланылырга тиешле биологик күптөрлелек объектларының һәм буфер зоналарының нормативлары һәм параметрлары 6 нчы таблицада чагылдырылган.

6 нчы таблица.

#### Диләнке эшләрән гамәлгә ашырганда сакланырга тиешле биологик күптөрлелек объектларының һәм буфер зоналарының нормативлары һәм параметрлары

Т/с	Биологик күптөрлелек объектларының аталышы	Биологик күптөрлелек объектларына сыйфатлама	Буфер зоналарының күләмнәре (зарурлык булганда)
1	2	3	4
1	Даими һәм вакытлы су агымнары	Су агымының аерым ачык күренеп тора торган үзәнә. Вакытлы су агымы даими рәвештә су басу эзләре буенча ачыкланырга мөмкин. Коры жәйдә су агымы кибәргә мөмкин.	Әгәр нормативларда башкача билгеләнмәсә, даими су агымнары өчен киңлеге кимендә 50 метр (алга таба - м), вакытлы су агымнары үзәннәре буйлап кимендә 20 м буфер зоналары билгеләнә. Буфер зонасы инде

Т/с	Биологик күптөрлелек объектларының аталышы	Биологик күптөрлелек объектларына сыйфатлама	Буфер зоналарының күләмнәре (зарурлык булганда)
			урман баскан тугайлык булырга тиеш түгел һәм су агымы үзәнненән башлап яисә урмансыз тугайлыктан башлап һәр ягыннан үлчәнә. Искәрмә: буфер зонасына мәжбүри рәвештә сөзәк таулар һәм тамыр токымнары чыккан урыннар кертелергә тиеш
2	Кизләүләр (чишмәләр), грунт сулары чыгу урыннары	Төптә кизләүләр аерылып торырга мөмкин, яисә су таудан агучы чишмә рәвешендә агып чыга. Чишмә карст бүрәнкәсеннән агып чыгарга мөмкин.	Чишмәләр буйлап (алар чыккан урыннар тирәли) киңлеге кимендә 50 м буфер зоналары аерыла. Дәвалану яисә савыктыру максатларында файдаланыла торган, шулай ук зиярәт кылу объекты булып хезмәт итүче (изгеләр чишмәсе) чишмәләр тирәли буфер зонасы киңәйтелергә мөмкин - аерым тәртиптә билгеләнә.
3	Сазланган уйсулыклар һәм вакыты-вакыты белән су баса торган урыннар	Өлеге кишәрлек артыгы белән дымланган: су өслеккә чыккан яисә аяк белән басканда бүселеп чыга. Объект чикләрендә - артык дымланган урман типларының туфрак катламы. Кырые буйлап, шулай ук объектлар чикләрендә агачлар юк яисә үләнә аз булган агачлыктар белән бирелә.	Су баса торган кишәрлек кырые буйлап су өслектә тора яисә басканда чыга. Рельефта түбәнрәк урында, туфрак өсте капламы чигендә, чиге буйлап туфрак өсте катламы һәм агачлыктар сыйфатында.
4	Күлләрнең, сазларның һәм башка ачык урыннарның ярлары буйлап урман кашаклары, сазлыктарда зур булмаган утраулар	Ачык киңлекләрнең (күлләр, сазлар, болыннар) ярларында урман кашакларын аерып чыгару урман корылышы буенча яклагыч полоса билгеләнмәгән очракта башкарыла.	Киңлеге кимендә 50 м урман кашагы күл суыннан алып яисә ачык башка урын киселешеннән башлап үлчәнә. Ләкин, әгәр күлдә утраулык яисә сазланган урын булса, буфер зонасын каты яр кырыеннан яисә сазлык яки ачык территория кырыеннан башлап үлчиләр. Шулай ук сазлык белән әйләндереп алынган зур булмаган (0.5 гектарга кадәр) утраулар да билгеләнә. Искәрмә: әгәр өлеге күл яисә сазлык хайваннарның сезонлы туплану һәм үрчү урыны, сирәк очраучы һәм нәзберек төрләрнең фактта тереклек итү урыны булып торса, ул очракта буфер зонасы киңәйтелергә тиеш
5	Чокырлар, су агымнарының тирән үзәнлекләре, башка төрле сөзәклекләр	Су агымнарының тирән кергән үзәнлекләре һәм чокырлар - тауның текәлеге 10° башланып киткәндә. Башка текә таулар (киртлечләр, текә ярлар) - тауның текәлеге кимендә 20° булганда.	Нормативларда башкача билгеләнмәсә, сөзәк тау өсте һәм асты буйлап киңлеге кимендә 15-20 метрлы буфер зоналары билгеләнә. Сөзәк тауның үзе һәм буфер зонасы әһәмиятле объект

Т/с	Биологик күптөрлелек объекттарының аталышы	Биологик күптөрлелек объекттарына сыйфатлама	Буфер зоналарының күлэмнәре (зарурлык булганда)
			булып тора.
6	Төп токымнарның, урман белән капланган калкулыкның шәрә урыннары, известлы токым, ачык комлы кишәрлекләр, дюналар, таш чәчелгән урыннар	Куәте аз булган туфрак үсемлекләре белән капланган, төп токымнар шәрәләнә торган урыннар. Таш чәчелгән урыннар - төрле зурлыктагы һәм шомалыктагы ташлар жыелмасы. Тау битләрендә, тау киртләрләрендә, ярларда һәм алар янәшәсендә еш очрый. Ташлы һәм шәрәләнгән урыннар аз куәтле туфрак үсемлекләре белән капланырга мөмкин. Комлы дюналар өлешчә аз куәтле туфрак-үсемлек катламы белән ныгытылырга мөмкин.	Объект кишәрлекнең төп токымнары шәрәләнгән чиге буйлап яисә таш чәчелгән урын чиге буйлап билгеләнә. Таш чәчелгән, төп токымнар шәрәләнгән урын, дюна комплексы кырыеннан киңлегенә 20 метрлы буфер зонасы билгеләнә.
7	Аерым зур йомры ташлар һәм кантарлар	Лишайниклар һәм үсемлекләр белән капланган аерым зур йомры ташлар (2 куб.метрдан башлап) һәм кантарлар.	Аерым зур йомры ташларны майданлы объектны билгеләмичә генә билгеләргә була, аларның тупланышы майданлы объект буларак билгеләнә
8	Карст элементлары	Известькатнашмалы токым ятмалары якин яткан урыннарда ярыклар, бүрәнкәләр, юкка чыга торган су агымнары һәм сулыклар, коры үзәнлекле сазлыклар. Калын известьташ катламының су белән юылган куышлыклары. Өслегендә уйсулыклар, жимерек, ярык урыннар күренә. Карст элементлары белән чишмәләр, кизләүле сазлыклар бәйлә булырга мөмкин. Өслегендә шәрәләнгән известьташлар күренергә мөмкин.	Объект тирәли уйсулык, куышлык кырыеннан киңлегенә 20 метрлы буфер зонасы билгеләнә.
9	Ачык һәм ярымачык урыннар	Урман белән капланмаган кишәрлекләр: зур булмаган аланлыклар, сирәклекләр, болынлыклар һ.б. (шул исәптән сазлыкланган). Агачларның тулылыгы 0,4 ким. Запас 50 куб.метр/гектардан азрак.	Чиге буйлап агачлар арасында (тулылыгы һәм запасы ким булган кишәрлек)
10	Таркалу тәрәзәләре чыбык-чабык һәм жыл аударган агачлар-туфрак комплекслары белән тупланган.	Төрле токымга караган, төрле таркалу стадияләрендәге аунактар бар (диаметры 20 сантиметрдан (алга таба - см) башлана). Жыл аударган агач-туфрак комплекслары (ВПК) - зур агачларның тамыр системасы һәм туфракның өске катламнары белән бергә ачу нәтижәсе.	Таркалу тәрәзәләрен табигый яңару төркемнәре, шулай ук башка объектлар белән берлектә билгеләү максатка ярашлы була. Билгеләү эше объект чикләре буенча башкарыла.
11	Коры-сары, бирик түмәрләр, куышлы агачлар, берән-сәрән ятучы зур чыбык-	Төрле токымнардан зур күләмле (диаметры 20 см башлана торган) коры-сары. Куышлы һәм тукран тукыган эзләре булган коры-сары	Диләнке эшләгәндә куркыныч тудырмый торган коры-сарыны саклау максатка ярашлы була. Коры-сарылы һәм куышлы тере

Т/с	Биологик күптөрлелек объектларының аталышы	Биологик күптөрлелек объектларына сыйфатлама	Буфер зоналарының күлэмнәре (зарурлык булганда)
	чабыклар	аеруча кыйммәтле була. 2-5 м биеклегендәгә һәм 20 см зуррак диаметрлы табигый эре түмәрләр. Куышлы агачлар. Төрле токымга караган, төрле таркалу стадияләрендәгә чыбык-чабыклар (диаметры 20 см башлана).	агачлар зарури сакланырга тиеш.
12	Күп еллык агачлар һәм аларның чәчәкләкләре, жыйнак биологик кыйммәтле урыннар	Берән-сәрән күп еллык агачлар, аларның чәчәкләкләре һәм жыйнак биологик кыйммәтле кишәрлекләр.	Күп еллык, янгынга каршы корытылган наратлар, карт усак, кара зирек, кәжә талы аеруча кыйммәтле. Агачларның ябалдашы яхшы үсеш алган һәм жылгә каршы торырга сәләтле булырга тиеш. Күп еллык агачларның чәчәкләкләре һәм жыйнак биологик кыйммәтле өлешләре составында агачларны саклау оптималь булып тора.
13	Төбәк өчен сирәк токым агачлары	Киң яфраклы токымлы агачлар: имән, корычагач, карама, өрәңге, юкә.	Сирәк токым агачларының жыйнак төркемнәрен һәм шушы токымнарга караучы берән-сәрән агачларны үз эченә алган чәчәкләкләр саклана.
14	Сирәк һәм терлек азыгы булган куаклыклар	Чикләвек куагы, артыш, миләш, гөлжимеш, зәлпе куаклары һ.б.	Сөйрәнмәләрдән башка саклана.
15	Яңартылуның гамәлдәгә төркемнәре	Киселгән урыннарда үсеш алырга мөмкин булган ышанычлы үренте төркемнәре. Дренажланган урыннарда агач чыбылдыгы тәрәзәләрендә яңартылу төркемнәре, зур коры-сары тупланган урыннарда чыршы шытымы.	Үренте чәчәкләкләре яңартылуның югары тыгызланган өлеше чикләре буенча билгеләнә
16	Сирәк очраучы һәм нәзберек үсемлекләрнең һәм гөмбәләрнең тереклек итү урыннары	Россия Федерациясе Кызыл китабына һәм/яисә төбәк Кызыл китабына кертелгән сирәк очраучы һәм нәзберек үсемлек һәм гөмбә төрләренең яңа ачыкланган даими тереклек итү урыннары.	Төрләрнең биологиясе һәм экологик таләпләре нигезендә билгеләнә. Күпчелек сирәк төрләрне билгеләве авыр булганга күрә, сирәк төр һәм аларны саклау өчен зарури чикләргә булу-булмавын тәгаенләштерү өчен биология белгеченә мөрәжәгать итәргә киңәш ителә. Әгәр бер нөсхә яисә затларның жыйнак төркеме ачыкланса, алар тирәли киңлегенә 50 метрлы буфер зонасын билгеләргә кирәк.
17	Куышлы агачлар	Берән-сәрән тере яки куышлы коры агачлар.	Аерым агачлар яки агач төркемнәре рәвешендә жылгә каршы торучанлыкны, бөжәк ашаучы кошларны күчерү урыннарын тәэмин итү өчен, шулай ук башка кыйммәтле объектлар составында саклана

Т/с	Биологик күптөрлелек объектларының аталышы	Биологик күптөрлелек объектларына сыйфатлама	Буфер зоналарының күләмнәре (зарурлык булганда)
18	Зур оялыклары булган агачлар	Зур оялыклары булган агачлар саклана, диаметрында 1 метрдан зуррак оялар, шулай ук эре оялар тупланган урыннар махсус кыйммәткә ия.	1 м һәм аннан зуррак диаметрлы оялар өчен буфер зонасының киңлеге - 500 м (елның теләсә кайсы вакытында), ә калган оялар өчен 100-300 м кимрәк булырга тиеш (кошларның күздә тотылган төренә карап). Буфер зонасының зурлыгы орнитолог белгеч тарафыннан тикшерү, ояның кемгә каравын һәм статусын билгеләү нәтижәләре буенча тәгаенләштерелергә мөмкин.
19	Зур кырмыска оялары	0.5 м биегрәк булган кырмыска оялары.	0.5 м биегрәк булган кырмыска оялары тирәли 20 м радиуста кисүләр тыелган буфер зонасы аерып чыгарыла.

### 1.1.9. Гамәлдәге урман, урман эшкәртү инфраструктурасы объектларына, урман инфраструктурасы ясауга бәйле булмаган объектларга, әлеге объектларны төзү, үзгәртеп кору һәм эксплуатацияләү чараларына территориаль планлаштыру документларында каралган сыйфатлама

Россия Федерациясе Хөкүмәтенен «Якый торган урманнар, эксплуатация урманнары һәм резерв урманнары өчен урман инфраструктурасы объектлары исемлеген раслау турында» 2012 елның 17 июлендәге 1283-р номерлы боекыгы.

РФ Урман кодексының 13 статьясы нигезендә урман юллары урманнардан теләсә нинди файдалану ысулында, шулай ук урманнарны саклау, яклау һәм торгызу максатларында да төзелергә мөмкин.

Гамәлдәге урман юлларына сыйфатлама 7 нче таблицادا китерелә.

7 нче таблица.

#### Урман юлларына сыйфатлама

Юлларның төрләре	Юлларның озынлыгы, км					
	Барлыгы	Урман хужалыгының (типлары буенча)				Гомуми файдаланудагы
		I тип	II тип	III тип	Жәмгысе	
1	2	3	4	5	6	7
Юллар, барлыгы	333,7	6,8	66,7	222,2	295,7	38,0
шул исәптән						
а) автомобиль	333,7	6,8	66,7	222,2	295,7	38,0
алардан:						
каты түшәмәле	13,6	-	-	-	-	13,6
грунт	320,1	6,8	66,7	222,2	295,7	24,4
шул исәптән						
ел әйләнәсе кулланыла торган	116,4	3,8	47,4	51,8	103,0	13,4

Урманчылык территориясендә булган гомуми файдаланудагы барлык автомобиль юллары һәм урман хужалыгы юллары агач материалы саты һәм эшкәртү урыннарына чыгару юллары булып хезмәт итә.

Жирдән катнаш файдаланучылар белән чик озынлыгы - 553 км.

Квартал ызаннарының озынлыгы - 482 км.

Урман юлларының гомуми озынлыгы - 334 км.

Гамәлдәге урман инфраструктурасы объектлары 183 км озынлыгында агач кисүне һәм квартал ызаннары белән жирдән катнаш файдаланучылар белән берлектәге чикләргә чистартуны һәм 737 данә күләмдә квартал баганаларын урнаштыруны таләп итә.

Урман эшкәртү инфраструктурасы (эзерләнгән агач материалын эшкәртү объектлары, биоэнергетика объектлары һәм башкалар) агач материалы белән башка төрле урман ресурсларын эшкәртү өчен төзелә. РФ Урман кодексының 14 статьясы нигезендә яклаучы урманнарда урман эшкәртү инфраструктурасын төзү тыела.

Урманчылык территориясендә урман эшкәртү объектлары юк.

Урман инфраструктурасы төзүгә бәйлә булмаган объектларны урман фонды жирләрендә төзү, үзгәртеп кору һәм эксплуатацияләү РФ Урман кодексының 21 статьясына нигезләнеп гамәлгә ашырыла.

Урманчылык территориясендә урман инфраструктурасын төзүгә бәйлә булмаган чираттагы объектлар бар:

электр энергиясе тапшыру чыбыклары - 30,7 км;

элемент чыбыклары - 6,0 км;

газүткәргечләр - 4,8 км;

нефть үткәргечләр - 0,6 км;

бүтән трассалар - 1,8 км.

Территориаль планлаштыру схемасы буенча урманчылык территориясендә өстәмә объектлар планлаштырылмый. Башка категориягә караган, урман урнашкан жирләрдә урман инфраструктурасы булдыруга бәйлә булмаган объектларны төзү, үзгәртеп кору һәм эксплуатацияләү урманнарның максатчан билгеләнеше буенча башка федераль законнарда каралган очракларда рөхсәт ителә.

Урман инфраструктурасы булдыруга бәйлә булмаган объектларны төзү, үзгәртеп кору һәм эксплуатацияләү өчен файдаланылган жирләр РФ Урман кодексының 21 статьясындагы 6 өлеше нигезендә рекультивацияләнергә тиеш.

Россия Табигать ресурслары министрлыгының 2020 елның 28 июлендәге 495 номерлы боекыгы белән расланган Урманнарда агач материалын һәм бүтән урман ресурсларын эшкәртү өчен файдалану кагыйдәләре нигезендә яклаучы урманнарда һәм махсус якланучы урман кишәрлекләрендә урман эшкәртү инфраструктурасы объектларын урнаштыру рөхсәт ителми.

Урманнарны максатчан билгеләнеше буенча, гамәлдәге һәм проектлана торган махсус сакланучы табигать территорияләрен, урман, урман эшкәртү инфраструктурасы объектларын, урман инфраструктурасы булдыруга бәйлә булмаган объектларны тамгалап, кварталлар буйлап бүлгәләнеше 3 номерлы карта-схемада күрсәтелде.

3 нче карта-схема

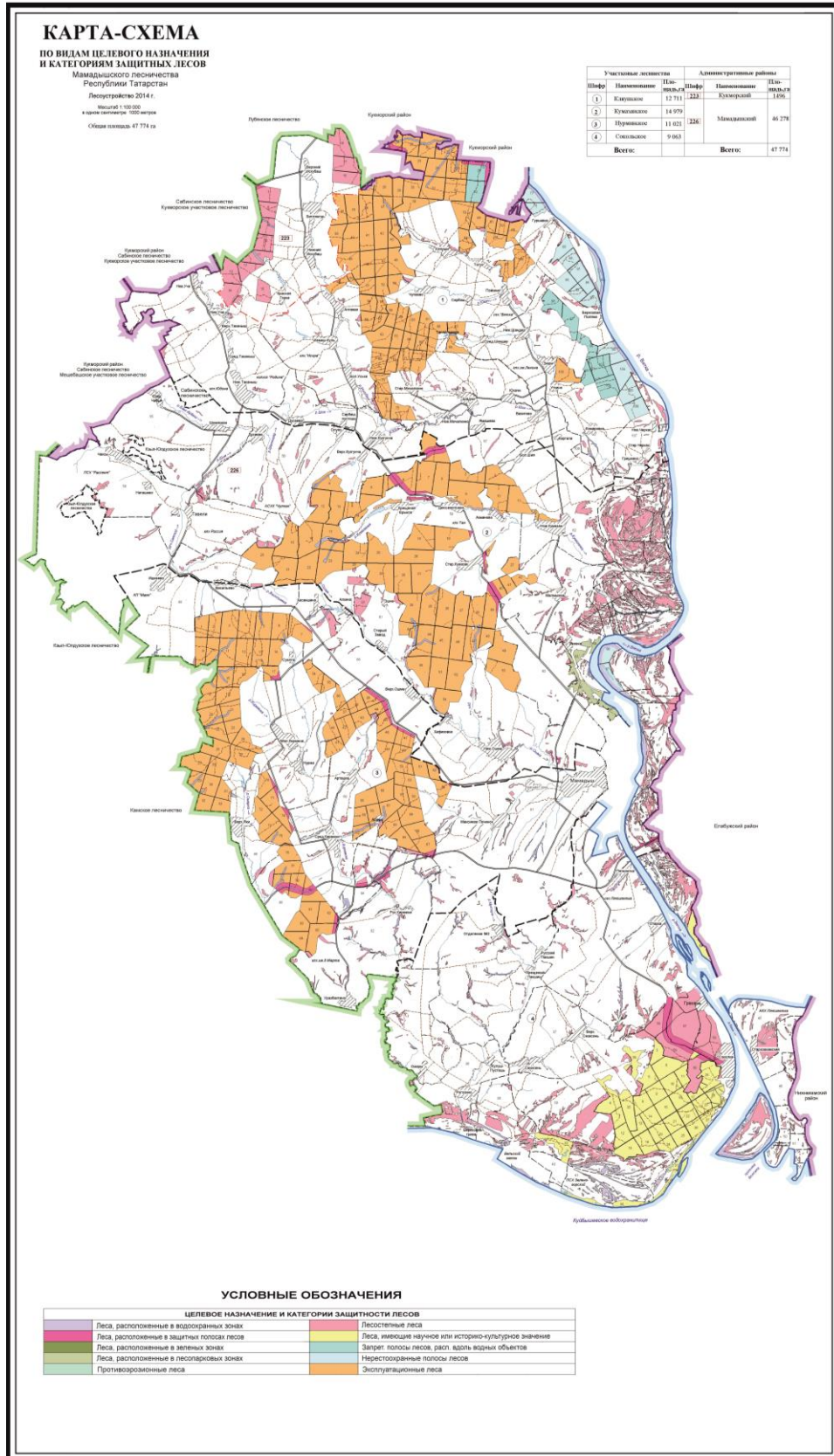



## 1.2. Урманнардан рөхсәтле файдалану төрләре

Урманнардан файдалану урман мөнәсәбәтләрендә катнашучы гражданның һәм юридик затлар тарафыннан гамәлгә ашырыла (РФ Урман кодексының 4 ст.).

Шул ук вакытта, РФ Урман кодексының 5 статьясы нигезендә, урман динамикалы рәвештә яңартыла һәм трансформациягә бирелә торган табигый ресурс буларак карала, чөнки югарыда аталган статья нигезендә урманнардан файдалану, аларны саклау, яклау һәм яңадан үстерү экологик система яки табигый ресурс кебек урман төшенчәсеннән чыгып гамәлгә ашырыла.

Урманчылык территориясендә урманнардан кварталларга бүлөп рөхсәтле файдалану төрләре 8 нче таблицادا күрсәтелә.

8 нче таблица.

### Урманнардан рөхсәтле файдалану төрләре

Урманнардан рөхсәтле файдалану төрләре	Кишәрлек урманчылыгының аталышы	Кварталлар яки аларның өлешләре исемлеге	Майданы, гектар
1	2	3	4
Агач эзерләү (РФ Урман кодексының 25, 29 статьялары)	Келәүш	1-110	12711
	Комазан	1-100	14977
	Норма	1-95	11020
	Соколка	3-65	8993
	Жәмгысе		47701
Терлек азыгы эзерләү (РФ Урман кодексының 25, 31 статьялары)	Келәүш	1-110	12711
	Комазан	1-100	14977
	Норма	1-95	11020
	Соколка	3-65	8993
	Жәмгысе		47701
Агач булмаган урман ресурслары эзерләү һәм жыю (РФ Урман кодексының 25, 32 статьялары)	Келәүш	1-110	12711
	Комазан	1-100	14977
	Норма	1-95	11020
	Соколка	3-65	8993
	Жәмгысе		47701
Азык-төлек урман ресурсларын эзерләү һәм дару үләннәре жыю (РФ Урман кодексының 25, 34 статьялары)	Келәүш	1-110	12711
	Комазан	1-100	14977
	Норма	1-95	11020
	Соколка	3-65	8993
	Жәмгысе		47701
Ау хужалыгы өлкәсендә эшчәнлек төрләрен гамәлгә ашыру (РФ Урман кодексының 25, 36 статьялары) Тыела: урман-парк зоналары, яшел зоналар, әгәр эшчәнлекнең элеге төрләрен гамәлгә ашыру урман утыртмаларын кисү яки аучылык инфраструктурасы	Келәүш	1-110	12711
	Комазан	1-82, 85-94, 98-100	14652
	Норма	1-95	11020
	Соколка	3-65	8993
	Жәмгысе		47447

Урманнардан рөхсәтле файдалану төрләрe	Кишәрлек урманчылығының аталышы	Кварталлар яки аларның өлешләрe исемлеге	Мәйданы, гектар
объектларын булдыруга китереп чыгармаса, шәһәр урманнары			
Авыл хужалыгын алып бару (РФ Урман кодексының 25, 38 статьялары), һәм ашыру балыкчылыктан тыш, балыкчылыкны гамәлгә ашыру (25 статьяның 6.1 пункты) Тыела: урман паркы зоналары, шәһәр урманнары. махсус яклана торган кишәрлекләр, яшел зоналар, печән чабу белән умартачылыктан гайре тыела.	Келәүш	кварталлар: 2, 6-8, 10, 12-18, 21-23, 27-30, 32-36, 39-43, 45-52, 54-67, 69- 76, 79-82, 84-86, 88, 90, 93, 96-98, 101- 103, 105-106, 109, квартал өлешләрe: 1, 3-5, 9, 11, 19-22, 24-26, 31, 37, 38, 44, 53, 68, 77, 78, 83, 87, 89, 91, 92, 94, 95, 99, 100, 104, 107, 108, 110	12233
	Комазан	кварталлар: 1-3, 5, 7, 8, 11, 13-15, 18- 22, 24-32, 36, 37, 39-42, 46, 48, 49, 51- 53, 56-58, 60, 65, 68, 72, 75-77, 82, 92, 98, квартал өлешләрe: 4, 6, 9, 10, 12, 16, 17, 23, 33-35, 38, 43-45, 47, 50, 54, 55, 59, 61-64, 66, 67, 69-71, 73, 74, 78- 81, 85-91, 93-94, 99-100	13620
	Норма	кварталлар: 2-4, 7, 12, 13, 16, 17, 19, 23-28, 32-39, 42-48, 50-59, 63-67, 69- 74, 76, 79-85, квартал өлешләрe: 1, 5- 6, 8-11, 14, 15, 18, 20-22, 29-31, 40, 41, 49, 60-62, 68, 75, 77-78, 86-95	10592
	Соколка	кварталлар: 3-35, 39, 42, 46, 47, 51, 52, 54-57, 59, 60, 64, 65, квартал өлешләрe: 36-38, 40, 44-45, 48-50, 53, 58, 61-63	8060
	Жәмгысe		44505
Фәнни-тикшеренү, мәгариф эшчәнлеген гамәлгә ашыру (РФ Урман кодексының 25, 40 статьялары)	Келәүш	1-110	12711
	Комазан	1-100	14977
	Норма	1-95	11020
	Соколка	3-65	8993
	Жәмгысe		47701
Рекреация эшчәнлеген гамәлгә ашыру (РФ Урман кодексының 25, 41 статьялары)	Келәүш	1-110	12711
	Комазан	1-100	14977
	Норма	1-95	11020
	Соколка	3-65	8993
	Жәмгысe		47701
Урман плантацияләре булдыру һәм аларны эксплуатацияләү (РФ Урман кодексының 25, 42 статьялары) Тыела: яклаучы урманнар, махсус сакланыла торган кишәрлекләр	Келәүш	-	0
	Комазан	-	0
	Норма	-	0
	Соколка	-	0
	Жәмгысe		0
Жимешле, жиләкле, декоратив урман үсемлекләре, дару үләннәре үстерү (Россия Федерациясе Урман кодексының 25, 39 статьялары)	Келәүш	1-110	12711
	Комазан	1-100	14977
	Норма	1-95	11020
	Соколка	3-65	8993
	Жәмгысe		47701
Урман питомниклары булдыру һәм аларны эксплуатацияләү (РФ Урман	Келәүш	1-110	12711
	Комазан	1-100	14977
	Норма	1-95	11020

Урманнардан рөхсәтле файдалану төрлөрө	Кишәрлек урманчылығының аталышы	Кварталлар яки аларның өлешләре исемлеге	Мәйданы, гектар
кодексының 25, 39.1 статьялары)	Соколка	3-65	8993
	Жәмгысе		47701
Жир асты байлыklarын геологик өйрәнү, файдалы казылмаларны эзләү һәм табу (РФ Урман кодексының 25, 43 статьялары). Тыела: урман-парк зоналары, яшел зоналар, шәһәр урманнары; РФ Урман кодексының 114 статьясы нигезендә, жир асты байлыklarын геологик өйрәнү урман-парк зоналарында рөхсәт ителә.	Келәүш	1-110	12711
	Комазан	1-82, 85-94, 98-100	14654
	Норма	1-95	11020
	Соколка	3-65	8993
	Жәмгысе		47378
Сусаклагычлар, башка ясалма су объектлары, шулай ук гидротехника корылмалары, диңгез портлары, диңгез терминаллары, елга портлары, причаллар төзү һәм эксплуатацияләү (РФ Урман кодексының 25, 44 статьялары)	Келәүш	1-110	12711
	Комазан	1-100	14977
	Норма	1-95	11020
	Соколка	3-65	8993
	Жәмгысе		47701
Чыбыклы объектлар төзү, аларны үзгәртеп кору, эксплуатацияләү (РФ Урман кодексының 25, 45 статьялары) Тыела: урман паркы зоналары. * Гамәлдәге чыбыклы объектлар, шул исәптән, Россия Федерациясе Урман кодексында әлеге куллану төрө буенча чикләүләр кертелгән яклагыч урманнар категориясендә дә, кулланылырга мөмкин	Келәүш	1-110	12711
	Комазан	1-100	14979
	Норма	1-95	11020
	Соколка	3-65	8993
	Жәмгысе		47703
Агач материалы һәм башка төрле урман ресурслары эшкәртү (РФ Урман кодексының 25, 46 статьялары) Тыела: яклаучы урманнар, махсус сакланыла торган кишәрлекләр	Келәүш	-	0
	Комазан	-	0
	Норма	-	0
	Соколка	-	0
	Жәмгысе		0
Рекреация эшчәнлеген гамәлгә ашыру (РФ Урман кодексының 25, 47 статьялары)	Келәүш	1-110	12711
	Комазан	1-100	14977
	Норма	1-95	11020
	Соколка	3-65	8993
	Жәмгысе		47701

## **2 бүлек. Урманнардан рөхсәтле файдалану нормативлары, параметрлары һәм чорлары, урманнарны саклау, яклау һәм янадан торгызу нормативлары**

### **2.1. Урманнардан агач материалы эзерләү өчен рөхсәтле файдалану нормативлары, параметрлары һәм чорлары**

Урманнардан агач материалы эзерләү өчен файдалану Россия Федерациясе Урман кодексының 29, 29.1, 30 статьялары, Россия Табигать министрлыгының 2020 елның 1 декабрендәге 993 номерлы боерыгы белән расланган Агач материалы эзерләү кагыйдәләре белән регламентлана.

Агач материалы эзерләү эшкуарлык эшчәнлегенә максатларында гражданнар, юридик затлар тарафыннан, шулай ук гражданнар тарафыннан - шәхси максатларда (жылыту, төзелмәләр торгызу һ.б. өчен) гамәлгә ашырылырга мөмкин.

«Татарстан Республикасында урманнардан файдалану турында» 2008 елның 22 маендагы 22-ТРЗ номерлы Татарстан Республикасы Законнда каралган искәртмәле очракларда урман утыртмаларын сату-алу шартнамәләре нигезендә дәүләт ихтыяжларын яки муниципаль ихтыяжларны тәмин итү өчен агач материалы эзерләүне гамәлгә ашыру рөхсәт ителә.

Чикләрендә агач материалы эзерләү өчен урманнардан файдалану рөхсәт ителгән кварталлар исемлегенә 7 нче таблицада күрсәтелә.

Диләнкедә (урман кишәрлегенә кисү өчен билгеләнгән урман утыртмалары урнашкан бер өлешендә, урман-таксация бүлемтегендә, урман кварталында) агач материалы эзерләү өчен түбәндәгеләрне кисү рөхсәт ителә (РФ Урман кодексының 16 статьясы):

- 1) өлгергән, картайган урман утыртмаларын;
- 2) урманнарны тәрбия кылганда, һәлак булган һәм зарарланган урман утыртмаларын кискәндә урта яшьле, өлгереп килүче, өлгергән, картайган урман утыртмаларын;
- 3) РФ Урман кодексының 13, 14 һәм 21 статьяларында каралган объектларны төзү, үзгәртеп кору һәм эксплуатацияләү өчен билгеләнгән урман кишәрлекләрендәге теләсә нинди яштәгә урман утыртмаларын.

Агач материалы эзерләү эше эксплуатация урманнарында, яклаучы урманнарда гамәлгә ашырыла, әгәр РФ Урман кодексында, бүтән федераль законнарда башкасы каралмаса.

Эксплуатация урманнарында агач эзерләү максатында тоташ һәм сайланма кисүләр гамәлгә ашырыла.

Сайланма кисүләр үзләренә эйләнә-тирәлеккә хасил итү, су саклау, санитария-гигиена, савыктыру һәм башка төрле файдалы вазыйфаларын югалта баручы, яклаучы урманнарның максатчан билгеләнешен һәм алар үти торган файдалы вазыйфаларның сакланышын тәмин итүче урман утыртмаларын алмаштырырга ирек бирмәсә һәм РФ Урман кодексының 21 статьясының 5.1 өлешендә каралган очракларда яклаучы урманнарда тоташ кисүләр гамәлгә ашырыла.

Урман агачларын кисү, тарттыру, өлешчә эшкәртү, саклау, эзерлэнгән агач материалын алып чыгу агач материалы эзерләү максатларында урман кишәрлегеннән файдаланучы зат тарафыннан урман декларациясе буенча декларацияләнә торган чор башланган датадан 12 ай эчендә гамәлгә ашырыла. Агач материалы урман агачларын сату-алу шартнамәсе яисә РФ Урман кодексының 19 статьясының 5 өлешендә күрсәтелгән контракт нигезендә эзерлэнгән очракта, агачларны кисү, тарттыру, өлешчә эшкәртү, саклау, алып чыгу эшләре шартнамәдә яисә контрактта билгелэнгән вакыт эчендә тиешенчә гамәлгә ашырыла.

Файдалану өчен билгелэнгән диләнке күләменнән (агач алуның рөхсәт ителгән күләменнән) артып китүче күләмдә, шулай ук кисентеләр яшен бозып, агач материалы эзерләү тыела.

### 2.1.1. Өлгергән һәм картайган урман утыртмаларын кисү буенча файдалану өчен билгелэнгән диләнке күләме

Файдалану өчен билгелэнгән диләнке күләмен исәпләп чыгару РФ Урман кодексының 29 статьясы, «Файдалану өчен билгелэнгән диләнке күләмен исәпләп чыгару тәртибен раслау турында» 2011 елның 27 маендагы 191 номерлы Рослесхоз боерыгы, «Кисентеләрнең яшен билгеләү турында» 2015 елның 9 апрелендәге 105 номерлы Рослесхоз боерыгы нигезендә гамәлгә ашырыла.

Әлеге урман хужалыгы регламентының гамәлдә булу чорына өлгергән һәм картайган урман утыртмаларын сайланма кисүләр буенча файдалану өчен билгелэнгән диләнке күләме 9 нчы таблицада китерелә.

Әлеге урман хужалыгы регламентының гамәлдә булу чорына өлгергән һәм картайган агачларны сайланма кисүләр буенча диләнке исәпләмәсе 10 нчы таблицада китерелә.

9 нчы таблица

Урман хужалыгы регламенты гамәлдә булу чорына өлгергән һәм картайган урман утыртмаларын сайланма кисүләр буенча файдалану өчен билгелэнгән диләнке күләме

Күрсәткечләр	Барлыгы		шул исәптән тулылыгы буенча											
	гект ар	мең куб.метр	1,0		0,9		0,8		0,7		0,6		0,3-0,5	
			гект ар	мең куб. метр	гект ар	мең куб. метр	гект ар	мең куб. метр	гект ар	мең куб. метр	гект ар	мең куб. метр	гект ар	мең куб. метр
1	2	3	4	5	6	7	8	9	10	11	12	13	14	15
Урманнарның максатчан билгеләнеше: яклагыч урманнар														
Яклагыч урманнар категориясе - эрозиягә каршы урманнар (жирләрне эрозиядән саклау өчен билгелэнгән урманнар)														
Хужалык бүлемтеге - каен														
Барлыгы хисапка кертелгән	37	7,1							37	7,1				
Гомуми запастан уртача сайлап алу		25								25				





## Өлгөргөн һәм картайган урман утыртмаларын кисү буенча файдалану өчен билгеләнгән диләнке күләме

Хужалык бүлөмгә һәм өстенлек итүче токым	Урман үсемлекләре каплаган жирләр, барлығы	Шул исәптән яшь төркемнәре буенча						Өлгөргөн һәм картайган утыртмалар запасы, мең куб.метр	1 га эксплуатация фондына уртача запасы, куб.метр	Тамыр массасының уртача үсеше, мең куб.метр	Яшь классы	Кисентенен яше	Тоту өчен исәпләнгән диләнкеләр, мең куб.метр				Киңәш ителә торган диләнке хисабы					Эксплуатация фондыннан файдалану еллары саны	Утыртмаларның күздә тотылган калдык өлеше, гектар	
		Үрентеләр	Урта яшьле		Өлгөргөн һәм картайган	Эзлекле файдаланула	2 яшь төркемнә						1 нче яшь	Интеграл	Майданы, гектар	тамыр запасы, мең куб.метр	Матди кыйммәткә әйләндерелә			Өлгөргөн күлүче	Өлгөргөн һәм			
			Барлығы	хисапка кертелгә													Өлгөргөн күлүче	Барлығы	Шул исәптән				Матди кыйммәт	
1	2	3	4	5	6	7	8	9	10	11	12	13	14	15	16	17	18	19	20	21	22	23	24	
Урманнарның максатчан билгеләнеше - файдаланыла торган урманнар																								
Тоташ кисү																								
Нарат	2481	933	954	954	497	97		28,1	290	12,8	81 V	28	26	15	16	5	1,4	1,1	0,9	80	20	678	498	
Чыршы	3140	274 2	128	128	126	144		29,5	205	10,5	81 V	35	7	7	11	3	1,0	0,4	0,3	80	50	126	207	
Пихта	26				5	21		4,2	203	0,1	81 V											5	21	
Имәнле биек.	3461	125 2	126 3	711	854	92		12,5	136	8,9	101 VI.	32	28	24	27	1	0,1	0,1		60	10	117 8	858	
III һәм аннан югары бонитетлы тәбәнәк кәүсәле имән	16					16		2,2	140		61 VII												9	
Өрәңге	562	60	176	45	190	136		19,7	150	1,4	61 VII	9	12	16	12	9	1,4	1,0	0,6	55	14	45	229	



Хужалык бүлөмгө һәм өстөнлек итүче токым	Урман үсемлекләре каппаган жирләр, барлыгы	Шул исәптән яшь төркөмнәре буенча						Өлгөргән һәм картайган утыртмалар запасы, мең куб.метр	1 га эксплуатация фондына уртача запасы, куб.метр	Тамыр массасының уртача үсеше, мең куб.метр	Кисентенең яше	Тоту өчен исәпләнгән диләнкеләр, мең куб.метр				Киңәш ителә торган диләнке хисабы					Эксплуатация фондынан файдалану еллары саны	Утыртмаларның күздә тотылган калдык өлеше, гектар	
		Үрентеләр	Урта яшьле		Өлгөрөп килүче	Өлгөргән һәм картайган						Эзлекле файдаланула	2 яшь төркөмөнә	1 нче яшь	Интеграл	Майданы, гектар	тамыр запасы, мең куб.метр	Матди кыйммәткә әйләндерелә				Өлгөрөп килүче	Өлгөргән һәм
			Барлыгы	хисапка кертелгә		Барлыгы	Шул исәптән,											Барлыгы	Шул исәптән	Матди кыйммәт			
		3	4	5	6	7	8					9	10	11	12	13	14	15	16	17		18	19
Каен	4922	325	307 9	181 0	102 3	495	5	105,8	213	19,0	61 VII	76	10 1	76	95	41	8,8	6,6	4,2	55	11	181 0	118 5
Усак	3094	111 7	738	738	375	864	26	207,4	247	14,8	41 V	104	64	57	55	56	13,8	11,0	4,4	40	15	738	681
Кара зирек	5		1	1	4				131		61 VII											1	4
Соры зирек	18	4	2	2	11	1		0,2	115	0,1	41 V			1								2	12
Тал	8	8								0,1	41 V												0
Юкә	2998	241	943	263	367	144 7	509	388,3	268	11,3	61 VII	46	69	90	73	40	10,7	8,5	2,7	55	36	263	141 5
Тирәк культ.	92	25	31	12	5	31	19	7,2	236	0,5	31-35 VII	3	3	3	3	2	0,5	0,4	0,1	40	14	12	15
Тоташ кисүләр буенча барлыгы																							
Жәмгысе	2082 3	670 7	731 5	466 4	345 7	334 4	559	805,1		79,4						15 7	37,7	29,1	13,2			485 8	513 4
Ылыслы	5647	367 5	108 2	108 2	628	262		61,8		23,4						8	2,4	1,5	1,2			809	726
Каты яфраклы	4039	131 2	143 9	756	104 4	244		34,4		10,3						10	1,5	1,1	0,6			122 3	109 6
Йомшак яфраклылар	1113 7	172 0	479 4	282 6	178 5	283 8	559	708,9		45,7						13 9	33,8	26,5	11,4			282 6	331 2

**2.1.2. Урманнарны тәрбиялэгәндә урта яшьле, өлгереп килүче, өлгергән һәм картайган урман утыртмаларын кисү буенча файдалану өчен билгеләнгән диләнке күләме (агач материалы алуның ел саен рөхсәт ителгән күләме)**

11 нче таблица.

Урманнарны тәрбиялэгәндә урта яшьле, өлгереп килүче, өлгергән һәм картайган урман утыртмаларының файдалану өчен билгеләнгән диләнке күләме (агач материалы алуның ел саен рөхсәт ителгән күләме)

Т/с	Күрсәткечләр	Үлчәү берәм- леге	Урманнарны карау төрләре						Жәмгысе
			Сирәк- ләү	Аркы- лы кисү	Янар тып кисү	Рәве- шен үзгәр- теп кисү	Ре- конс- трук- ция кисү ләре	Берән- сәрән агачла- рны кисү	
1	2	3	4	5	6	7	8	9	10
<b>Ылыслы</b>									
1	Урманчылык таләпләре буенча ачыкланган фонд	гектар	1161,0	394,0					1555,0
		мең куб.м.	43,6	25,2					68,8
2	Кабатлану чоры	ел	10	15					
3	Ел саен файдалану күләме								
	Мәйданы	гектар	116,0	27,0					143,0
	сайлап алына торган запас								
	тамыр	мең куб м.	4,4	1,7					6,1
	матди кыйммәткә әйләндереп була торган	мең куб м.	3,2	1,5					4,7
	эшкә яраклы	мең куб м.	2,1	1,1					3,2
<b>Каты яфраклы</b>									
1	Урманчылык таләпләре буенча ачыкланган фонд	гектар	468,0	58,0					526,0
		мең куб.м.	12,5	3,1					15,6
2	Кабатлану чоры	ел	10	15					
3	Ел саен файдалану күләме								
	Мәйданы	гектар	47,0	4,0					51,0
	сайлап алына торган запас								
	тамыр	мең куб м.	1,3	0,2					1,5
	матди кыйммәткә әйләндереп була торган	мең куб м.	0,7	0,1					0,8
	эшкә яраклы	мең куб	0,3	0,0					0,3

Т/с	Күрсәткечләр	Үлчәү берәм- леге	Урманнарны карау төрләре					Жәмгысе
			Сирәк- ләү	Аркы- лы кису	Янар тып кису	Рәве- шен үзгәр- теп кису	Ре- конс- трук- ция кису ләре	
		м.						
Йомшак яфраклылар								
1	Урманчылык таләпләре буенча ачыкланган фонд	гектар	271,0	651,0				922,0
		мең куб.м.	11,4	31,4				42,8
2	Кабатлану чоры	ел	10	15				
3	Ел саен файдалану күләме							
	Мәйданы	гектар	26,0	66,0				92,0
	сайлап алына торган запас							
	тамыр	мең куб м.	1,1	3,1				4,2
	матди кыйммәткә әйләндереп була торган	мең куб м.	0,6	1,7				2,3
	эшкә яраклы	мең куб м.	0,2	1,0				1,2
Урманчылык буенча барлыгы								
1	Урманчылык таләпләре буенча ачыкланган фонд	гектар	1900,0	1103,0				3003,0
		мең куб.м.	67,5	59,7				127,2
2	Кабатлану чоры	ел						
3	Ел саен файдалану күләме							
	Мәйданы	гектар	189,0	97,0				286,0
	сайлап алына торган запас							
	тамыр	мең куб м.	6,8	5,0				11,8
	матди кыйммәткә әйләндереп була торган	мең куб м.	4,5	3,3				7,8
	эшкә яраклы	мең куб м.	2,6	2,1				4,7
шул исәптән чыгым төрләре буенча БҮЛЫСЛЫ								
1	Урманчылык таләпләре буенча ачыкланган фонд	гектар	267	51				318
		мең куб.м.	12,7	3,1				15,8
2	Кабатлану чоры	ел	10	15				
3	Ел саен файдалану күләме							
	Мәйданы	гектар	27	4				31
	сайлап алына торган запас							
	тамыр	мең куб м.	1,3	0,2				1,5
	матди кыйммәткә	мең куб	0,9	0,2				1,1

Т/с	Күрсәткечләр	Үлчәү берәм- леге	Урманнарны карау төрләре					Жәмгысе
			Сирәк- ләү	Аркы- лы кисү	Янар тып кисү	Рәве- шен үзгәр- теп кисү	Ре- конс- трук- ция кисү ләре	
	әйләндереп була торган	м.						
	эшкә яраклы	мең куб м.	0,5	0,2				0,7
Каты яфраклы								
1	Урманчылык таләпләре буенча ачыкланган фонд	гектар	31					31
		мең куб м.	0,6					0,6
2	Кабатлану чоры	ел	10					
3	Ел саен файдалану күләме							
	Мәйданы	гектар	3					3
	сайлап алына торган запас							
	тамыр	мең куб м.	0,1					0,1
	матди кыйммәткә әйләндереп була торган	мең куб м.						
	эшкә яраклы	мең куб.м.						
Йомшак яфраклылар								
1	Урманчылык таләпләре буенча ачыкланган фонд	гектар	19	53				72
		мең куб м.	0,7	4,5				5,2
2	Кабатлану чоры	ел	10	15				
3	Ел саен файдалану күләме							
	Мәйданы	гектар	1	6				7
	сайлап алына торган запас							
	тамыр	мең куб м.	0,1	0,3				0,4
	матди кыйммәткә әйләндереп була торган	мең куб м.		0,1				0,1
	эшкә яраклы	мең куб м.						
Яклагыч урманнар буенча барлыгы								
1	Урманчылык таләпләре буенча ачыкланган фонд	гектар	317,0	104,0				421,0
		мең куб.м.	14,0	7,6				21,6
2	Кабатлану чоры	ел						
3	Ел саен файдалану күләме							
	Мәйданы	гектар	31,0	10,0				41,0
	сайлап алына торган запас							
	тамыр	мең куб	1,5	0,5				2,0

Т/с	Күрсәткечләр	Үлчәү берәм- леге	Урманнарны карау төрләре					Жәмгысе
			Сирәк- ләү	Аркы- лы кису	Янар тып кису	Рәве- шен үзгәр- теп кису	Ре- конс- трук- ция кису ләре	
		м.						
	матди кыйммәткә әйләндереп була торган	мең куб м.	0,9	0,3				1,2
	эшкә яраклы	мең куб м.	0,5	0,2				0,7
эксплуатация урманнары буенча								
Ылыслы								
1	Урманчылык таләпләре буенча ачыкланган фонд	гектар	512,0	130,0				525,0
		мең куб.м.	16,9	8,7				25,6
2	Кабатлану чоры	ел	10	15				
3	Ел саен файдалану күләме							
	Мәйданы	гектар	51,2	8,7				59,9
	сайлап алына торган запас							
	тамыр	мең куб м.	3,1	1,5				4,6
	матди кыйммәткә әйләндереп була торган	мең куб м.	2,3	1,3				3,6
	эшкә яраклы	мең куб м.	1,6	0,9				2,5
Каты яфраклы								
1	Урманчылык таләпләре буенча ачыкланган фонд	гектар	249,0	16,0				265,0
		мең куб.м.	6,3	0,7				7,0
2	Кабатлану чоры	ел	10	15				
3	Ел саен файдалану күләме							
	Мәйданы	гектар	24,9	1,1				26,0
	сайлап алына торган запас							
	тамыр	мең куб м.	1,2	0,2				1,4
	матди кыйммәткә әйләндереп була торган	мең куб м.	0,7	0,1				0,8
	эшкә яраклы	мең куб м.	0,3	0,0				0,3
Йомшак яфраклылар								
1	Урманчылык таләпләре буенча ачыкланган фонд	гектар	44,0	203,0				247,0
		мең куб м.	1,9	8,3				10,2
2	Кабатлану чоры	ел	10	15				
3	Ел саен файдалану күләме							
	Мәйданы	гектар	4,4	13,5				17,9

Т/с	Күрсәткечләр	Үлчәү берәм- леге	Урманнарны карау төрләре					Жәмгысе
			Сирәк- ләү	Аркы- лы кису	Янар тып кису	Рәве- шен үзгәр- теп кису	Ре- конс- трук- ция кису ләре	
	сайлап алына торган запас							
	тамыр	мең куб м.	1,0	2,8				3,8
	матди кыйммәткә әйләндереп була торган	мең куб м.	0,6	1,6				2,2
	эшкә яраклы	мең куб м.	0,2	1,0				1,2
<b>Эксплуатацион урманнар буенча барлыгы</b>								
1	Урманчылык таләпләре буенча ачыкланган фонд	гектар	805,0	349,0				1154,0
		мең куб.м.	25,1	17,7				42,8
2	Кабатлану чоры	ел						
3	Ел саен файдалану күләме							
	Мәйданы	гектар	80,5	34,9				115,4
	сайлап алына торган запас							
	тамыр	мең куб м.	5,3	4,5				9,8
	матди кыйммәткә әйләндереп була торган	мең куб м.	3,6	3,0				6,6
	эшкә яраклы	мең куб м.	2,1	1,9				4,0
шул исәптән кишәрлек урманчылыклары буенча Кләүш кишәрлеге урманчылыгы Яклагыч урманнар Блыслы Токымы - Нарат								
1	Урманчылык таләпләре буенча ачыкланган фонд	гектар	40,0	31,0				71,0
		мең куб м.	2,4	1,8				4,2
2	Кабатлану чоры	ел	10	15				
3	Ел саен файдалану күләме							
	Мәйданы	гектар	4,0	2,0				6,0
	сайлап алына торган запас							
	тамыр	мең куб м.	0,2	0,1				0,3
	матди кыйммәткә әйләндереп була торган	мең куб м.	0,1	0,1				0,2
	эшкә яраклы	мең куб м.	-	0,1				0,1
<b>Токымы - ЧЫРШЫ</b>								
1	Урманчылык	гектар	30,0	2,0				32,0

Т/с	Күрсәткечләр	Үлчәү берәм-леге	Урманнарны карау төрләре					Жәмгысе
			Сирәк-ләү	Аркы-лы кисү	Янар тып кисү	Рәве-шен үзгәр-теп кисү	Ре-конс-трук-ция кисү ләре	
	таләпләре буенча ачыкланган фонд	мең куб м.	0,9	0,1				1,0
2	Кабатлану чоры	ел	10					10
3	Ел саен файдалану күләме							
	Мәйданы	гектар	3,0					3,0
	сайлап алына торган запас							
	тамыр	мең куб м.	0,1					0,1
	матди кыйммәткә әйләндереп була торган	мең куб м.	0,1					0,1
	эшкә яраклы	мең куб м.	-					-
<b>Блыслы хужалык буенча жәмгысе</b>								
1	Урманчылык таләпләре буенча ачыкланган фонд	гектар	70,0	33,0				103,0
		мең куб м.	3,3	1,9				5,2
2	Кабатлану чоры	ел						
3	Ел саен файдалану күләме							
	Мәйданы	гектар	7,0	2,0				9,0
	сайлап алына торган запас							
	тамыр	мең куб м.	0,3	0,1				0,4
	матди кыйммәткә әйләндереп була торган	мең куб м.	0,2	0,1				0,3
	эшкә яраклы	мең куб м.	-	0,1				0,1
<b>Каты яфраклы Токымы - Имән</b>								
1	Урманчылык таләпләре буенча ачыкланган фонд	гектар	27,0					27,0
		мең куб м.	0,5					0,5
2	Кабатлану чоры	ел	10					10
3	Ел саен файдалану күләме							
	Мәйданы	гектар	3,0					3,0
	сайлап алына торган запас							
	тамыр	мең куб м.	0,1					0,1
	матди кыйммәткә әйләндереп була торган	мең куб м.						
	эшкә яраклы	мең куб						

Т/с	Күрсәткечләр	Үлчәү берәм- леге	Урманнарны карау төрләре					Жәмгысе
			Сирәк- ләү	Аркы- лы кису	Янар тып кису	Рәве- шен үзгәр- теп кису	Ре- конс трук ция кису ләре	
Каты яфраклы хужалык буенча жәмгысе								
1	Урманчылык таләпләре буенча ачыкланган фонд	гектар	27,0					27,0
		мең куб м.	0,5					0,5
2	Кабатлану чоры	ел	10					10
3	Ел саен файдалану күләме							
	Мәйданы	гектар	3,0					3,0
	сайлап алына торган запас							
	тамыр	мең куб м.	0,1					0,1
	матди кыйммәткә әйләндереп була торган	мең куб м.						
Йомшак яфраклылар Тоқымы - Каен								
1	Урманчылык таләпләре буенча ачыкланган фонд	гектар	10,0	36,0				46,0
		мең куб м.	0,3	2,3				2,6
2	Кабатлану чоры	ел	10	15				
3	Ел саен файдалану күләме							
	Мәйданы	гектар	1,0	4,0				5,0
	сайлап алына торган запас							
	тамыр	мең куб м.	0,1	0,1				0,2
	матди кыйммәткә әйләндереп була торган	мең куб м.	-	0,1				0,1
	эшкә яраклы	мең куб м.	-	-				
Йомшак яфраклы хужалык буенча жәмгысе								
1	Урманчылык таләпләре буенча ачыкланган фонд	гектар	10,0	41,0				51,0
		мең куб м.	0,3	2,7				3,0
2	Кабатлану чоры	ел	10	15				
3	Ел саен файдалану күләме							
	Мәйданы	гектар	1,0	4,0				5,0
	сайлап алына торган запас							
	тамыр	мең куб м.	0,1	0,1				0,2
	матди кыйммәткә әйләндереп була торган	мең куб м.		0,1				0,1



Т/с	Күрсәткечләр	Үлчәү берәм- леге	Урманнарны карау төрләре					Жәмгысе
			Сирәк- ләү	Аркы- лы кисү	Янар тып кисү	Рәве- шен үзгәр- теп кисү	Ре- конс- трук- ция кисү ләре	
	эшкә яраклы	мең куб м.						
<b>Кишәрлек урманчылыгы буенча жәмгысе</b>								
1	Урманчылык таләпләре буенча ачыкланган фонд	гектар	107,0	74,0				181,0
		мең куб м.	4,1	4,6				8,7
2	Кабатлану чоры	ел						
3	Ел саен файдалану күләме							
	Мәйданы	гектар	11,0	6,0				17,0
	сайлап алына торган запас							
	тамыр	мең куб м.	0,5	0,2				0,7
	матди кыйммәткә әйләндереп була торган	мең куб м.	0,2	0,2				0,4
	эшкә яраклы	мең куб м.		0,1				0,1
<b>Комазан кишәрлеге урманчылыгы</b>								
<b>Ылыслы</b>								
<b>Токымы - Нарат</b>								
1	Урманчылык таләпләре буенча ачыкланган фонд	гектар	46,0					46,0
		мең куб м.	2,3					2,3
2	Кабатлану чоры	ел	10					10
3	Ел саен файдалану күләме							
	Мәйданы	гектар	5,0					5,0
	сайлап алына торган запас							
	тамыр	мең куб м.	0,2					0,2
	матди кыйммәткә әйләндереп була торган	мең куб м.	0,1					0,1
	эшкә яраклы	мең куб м.	0,1					0,1
<b>Токымы - ЧЫРШЫ</b>								
1	Урманчылык таләпләре буенча ачыкланган фонд	гектар	31,0					31,0
		мең куб м.	0,9					0,9
2	Кабатлану чоры	ел	10					10
3	Ел саен файдалану күләме							
	Мәйданы	гектар	3,0					3,0
	сайлап алына торган запас							
	тамыр	мең куб м.	0,1					0,1

Т/с	Күрсәткечләр	Үлчәү берәм- леге	Урманнарны карау төрләре					Жәмгысе
			Сирәк- ләү	Аркы- лы кисү	Янар тып кисү	Рәве- шен үзгәр- теп кисү	Ре- конс- трук- ция кисү ләре	
		м.						
	матди кыйммәткә әйләндереп була торган	мең куб м.	0,1					0,1
	эшкә яраклы	мең куб м.	0,1					0,1
<b>Ылыслы хужалык буенча жәмгысе</b>								
1	Урманчылык таләпләре буенча ачыкланган фонд	гектар	77,0					77,0
		мең куб.м.	3,2					3,2
2	Кабатлану чоры	ел	10					10
3	Ел саен файдалану күләме							
	Мәйданы	гектар	8,0					8,0
	сайлап алына торган запас							
	тамыр	мең куб м.	0,3					0,3
	матди кыйммәткә әйләндереп була торган	мең куб м.	0,2					0,2
	эшкә яраклы	мең куб м.	0,2					0,2
<b>Йомшак яфраклылар</b>								
<b>Токымы - Усак</b>								
1	Урманчылык таләпләре буенча ачыкланган фонд	гектар	8,0	5,0				13,0
		мең куб м.	0,3	0,3				0,6
2	Кабатлану чоры	ел	10	15				
3	Ел саен файдалану күләме							
	Мәйданы	гектар		1,0				1,0
	сайлап алына торган запас							
	тамыр	мең куб м.		0,1				0,1
	матди кыйммәткә әйләндереп була торган	мең куб м.						
	эшкә яраклы	мең куб м.						
<b>Йомшак яфраклы хужалык буенча жәмгысе</b>								
1	Урманчылык таләпләре буенча ачыкланган фонд	гектар	8,0	6,0				14,0
		мең куб м.	0,3	0,3				0,6
2	Кабатлану чоры	ел		15				
3	Ел саен файдалану күләме							
	Мәйданы	гектар		1,0				1,0

Т/с	Күрсәткечләр	Үлчәү берәм- леге	Урманнарны карау төрләре						Жәмгысе
			Сирәк- ләү	Аркы- лы кисү	Янар тып кисү	Рәве- шен үзгәр- теп кисү	Ре- конс- трук- ция кисү ләре	Берән- сәрән агачла- рны кисү	
	сайлап алына торган запас								
	тамыр	мең куб м.		0,1					0,1
	матди кыйммәткә әйләндереп була торган	мең куб м.							-
	эшкә яраклы	мең куб м.							-
<b>Кишәрлек урманчылыгы буенча жәмгысе</b>									
1	Урманчылык таләпләре буенча ачыкланган фонд	гектар	85,0	6,0					91,0
		мең куб м.	3,5	0,3					3,8
2	Кабатлану чоры	ел							
3	Ел саен файдалану күләме								
	Мәйданы	гектар	8,0	1,0					9,0
	сайлап алына торган запас								
	тамыр	мең куб м.	0,3	0,1					0,4
	матди кыйммәткә әйләндереп була торган	мең куб м.	0,2						0,2
	эшкә яраклы	мең куб м.	0,2						0,2
<b>Норма кишәрлеге урманчылыгы Блыслы Токымы - ЧЫРШЫ</b>									
1	Урманчылык таләпләре буенча ачыкланган фонд	гектар	14,0						14,0
		мең куб м.	0,4						0,4
2	Кабатлану чоры	ел							
3	Ел саен файдалану күләме								
	Мәйданы	гектар	1,0						1,0
	сайлап алына торган запас								
	тамыр	мең куб м.	0,1						0,1
	матди кыйммәткә әйләндереп була торган	мең куб м.	0,1						0,1
	эшкә яраклы	мең куб м.							
<b>Блыслы хужалык буенча жәмгысе</b>									
1	Урманчылык таләпләре буенча ачыкланган фонд	гектар	14,0						14,0
		мең куб м.	0,4						0,4

Т/с	Күрсәткечләр	Үлчәү берәм- леге	Урманнарны карау төрләре					Жәмгысе
			Сирәк- ләү	Аркы- лы кису	Янар тып кису	Рәве- шен үзгәр- теп кису	Ре- конс- трук- ция кису ләре	
2	Кабатлану чоры	ел						
3	Ел саен файдалану күләме							
	Майданы	гектар	1,0					1,0
	сайлап алына торган запас							
	тамыр	мең куб м.	0,1					0,1
	матди кыйммәткә әйләндереп була торган	мең куб м.	0,1					0,1
	эшкә яраклы	мең куб м.						
Кишәрлек урманчылыгы буенча жәмгысе								
1	Урманчылык таләпләре буенча ачыкланган фонд	гектар	19,0					19,0
		мең куб м.	0,6					0,6
2	Кабатлану чоры	ел						
3	Ел саен файдалану күләме							
	Майданы	гектар	1,0					1,0
	сайлап алына торган запас							
	тамыр	мең куб м.	0,1					0,1
	матди кыйммәткә әйләндереп була торган	мең куб м.	0,1					0,1
	эшкә яраклы	мең куб м.						
Соколка кишәрлеге урманчылыгы Блыслы Токымы - Нарат								
1	Урманчылык таләпләре буенча ачыкланган фонд	гектар	106,0	18,0				124,0
		мең куб.м.	5,8	1,2				7,0
2	Кабатлану чоры	ел	10	15				
3	Ел саен файдалану күләме							
	Майданы	гектар	11,0	2,0				13,0
	сайлап алына торган запас							
	тамыр	мең куб м.	0,6	0,1				0,7
	матди кыйммәткә әйләндереп була торган	мең куб м.	0,4	0,1				0,5
	эшкә яраклы	мең куб м.	0,3	0,1				0,4

Т/с	Күрсәткечләр	Үлчәү берәм- леге	Урманнарны карау төрләре					Жәмгысе
			Сирәк- ләү	Аркы- лы кису	Янар тып кису	Рәве- шен үзгәр- теп кису	Ре- конс- трук- ция кису ләре	
Ылыслы хужалык буенча жәмгысе								
1	Урманчылык таләпләре буенча ачыкланган фонд	гектар	106,0	18,0				124,0
		мең куб.м.	5,8	1,2				7,0
2	Кабатлану чоры	ел	10	15				
3	Ел саен файдалану күләме							
	Мәйданы	гектар	11,0	2,0				13,0
	сайлап алына торган запас							
	тамыр	мең куб м.	0,6	0,1				0,7
	матди кыйммәткә әйләндереп була торган	мең куб м.	0,4	0,1				0,5
	эшкә яраклы	мең куб м.	0,3	0,1				0,4
Йомшак яфраклылар Тоқымы - Каен								
1	Урманчылык таләпләре буенча ачыкланган фонд	гектар		6,0				6,0
		мең куб.м.		1,5				1,5
2	Кабатлану чоры	ел		15				15
3	Ел саен файдалану күләме							
	Мәйданы	гектар		1,0				1,0
	сайлап алына торган запас							
	тамыр	мең куб м.		0,1				0,1
	матди кыйммәткә әйләндереп була торган	мең куб м.						
	эшкә яраклы	мең куб м.						
Йомшак яфраклы хужалык буенча жәмгысе								
1	Урманчылык таләпләре буенча ачыкланган фонд	гектар		6,0				6,0
		мең куб.м.		1,5				1,5
2	Кабатлану чоры	ел		15				15
3	Ел саен файдалану күләме							
	Мәйданы	гектар		1,0				1,0
	сайлап алына торган запас							
	тамыр	мең куб м.		0,1				0,1
	матди кыйммәткә әйләндереп була	мең куб м.						

Т/с	Күрсәткечләр	Үлчәү берәм- леге	Урманнарны карау төрләре					Жәмгысе
			Сирәк- ләү	Аркы- лы кису	Янар тып кису	Рәве- шен үзгәр- теп кису	Ре- конс- трук- ция кису ләре	
	торган							
	эшкә яраклы	мең куб м.						
<b>Кишәрлек урманчылыгы буенча жәмгысе</b>								
1	Урманчылык таләпләре буенча ачыкланган фонд	гектар	106,0	24,0				130,0
		мең куб.м.	5,8	2,7				8,5
2	Кабатлану чоры	ел						
3	Ел саен файдалану күләме							
	Мәйданы	гектар	11,0	3,0				14,0
	сайлап алына торган запас							
	тамыр	мең куб м.	0,6	0,2				0,8
	матди кыйммәткә әйләндереп була торган	мең куб м.	0,4	0,1				0,5
	эшкә яраклы	мең куб м.	0,3	0,1				0,4
<b>Яклагыч урманнар буенча барлыгы</b>								
1	Урманчылык таләпләре буенча ачыкланган фонд	гектар	317,0	104,0				421,0
		мең куб.м.	14,0	7,6				21,6
2	Кабатлану чоры	ел						
3	Ел саен файдалану күләме							
	Мәйданы	гектар	31,0	10,0				41,0
	сайлап алына торган запас							
	тамыр	мең куб м.	1,5	0,5				2,0
	матди кыйммәткә әйләндереп була торган	мең куб м.	0,9	0,3				1,2
	эшкә яраклы	мең куб м.	0,5	0,2				0,7
<b>эксплуатация урманнары Кләүш кишәрлеге урманчылыгы Ылыслы Токымы - Нарат</b>								
1	Урманчылык таләпләре буенча ачыкланган фонд	гектар	15,0	28,0				43,0
		мең куб.м.	0,7	1,6				2,3
2	Кабатлану чоры	ел	10	15				
3	Ел саен файдалану күләме							
	Мәйданы	гектар	4,0	9,0				13,0
	сайлап алына торган							

Т/с	Күрсәткечләр	Үлчәү берәм- леге	Урманнарны карау төрләре					Жәмгысе
			Сирәк- ләү	Аркы- лы кисү	Янар тып кисү	Рәве- шен үзгәр- теп кисү	Ре- конс- трук- ция кисү ләре	
	запас							
	тамыр	мең куб м.	0,1	0,5				0,6
	матди кыйммәткә әйләндереп була торган	мең куб м.	0,1	0,4				0,5
	эшкә яраклы	мең куб м.	0,1	0,3				0,4
<b>Тоқымы - ЧЫРШЫ</b>								
1	Урманчылык таләпләре буенча ачыкланган фонд	гектар	70,0	6,0				76,0
		мең куб.м.	2,2	0,3				2,5
2	Кабатлану чоры	ел	10	15				
3	Ел саен файдалану күләме							
	Мәйданы	гектар	10,0					10,0
	сайлап алына торган запас							
	тамыр	мең куб м.	0,4					0,4
	матди кыйммәткә әйләндереп була торган	мең куб м.	0,3					0,3
	эшкә яраклы	мең куб м.	0,2					0,2
<b>Ылыслы хужалык буенча жәмгысе</b>								
1	Урманчылык таләпләре буенча ачыкланган фонд	гектар	85,0	34,0				119,0
		мең куб.м.	2,9	1,9				4,8
2	Кабатлану чоры	ел	10	15				
3	Ел саен файдалану күләме							
	Мәйданы	гектар	14,0	9,0				23,0
	сайлап алына торган запас							
	тамыр	мең куб м.	0,5	0,5				1,0
	матди кыйммәткә әйләндереп була торган	мең куб м.	0,4	0,4				0,8
	эшкә яраклы	мең куб м.	0,3	0,3				0,6
<b>Каты яфраклы Тоқымы - Имән</b>								
1	Урманчылык таләпләре буенча ачыкланган фонд	гектар	37,0	3,0				40,0
		мең куб м.	1,1	0,1				1,2
2	Кабатлану чоры	ел	10	15				
3	Ел саен файдалану							

Т/с	Күрсәткечләр	Үлчәү берәм- леге	Урманнарны карау төрләре						Жәмгысе
			Сирәк- ләү	Аркы- лы кису	Янар тып кису	Рәве- шен үзгәр- теп кису	Ре- конс- трук- ция кису ләре	Берән- сәрән агачла- рны кису	
	күләме								
	Мәйданы	гектар	5,0						5,0
	сайлап алына торган запас								
	тамыр	мең куб м.	0,1						0,1
	матди кыйммәткә әйләндереп була торган	мең куб м.							
	эшкә яраклы	мең куб м.							
Йомшак яфраклылар Токымы - Каен									
1	Урманчылык таләпләре буенча ачыкланган фонд	гектар	10,0	10,0					20,0
		мең куб м.	0,4	0,4					0,8
2	Кабатлану чоры	ел	10	15					
3	Ел саен файдалану күләме								
	Мәйданы	гектар	6,0	5,0					11,0
	сайлап алына торган запас								
	тамыр	мең куб м.	0,2	0,2					0,4
	матди кыйммәткә әйләндереп була торган	мең куб м.	0,1	0,1					0,2
	эшкә яраклы	мең куб м.							
Токымы - Усак									
1	Урманчылык таләпләре буенча ачыкланган фонд	гектар		18,0					18,0
		мең куб.м.		0,7					0,7
2	Кабатлану чоры	ел		15					15
3	Ел саен файдалану күләме								
	Мәйданы	гектар		2,0					2,0
	сайлап алына торган запас								
	тамыр	мең куб м.		0,1					0,1
	матди кыйммәткә әйләндереп була торган	мең куб м.							
	эшкә яраклы	мең куб м.							
Йомшак яфраклы хужалык буенча жәмгысе									
1	Урманчылык таләпләре буенча	гектар	10,0	28,0					38,0
		мең куб	0,4	1,1					1,5



Т/с	Күрсәткечләр	Үлчәү берәм- леге	Урманнарны карау төрләре					Жәмгысе
			Сирәк- ләү	Аркы- лы кису	Янар тып кису	Рәве- шен үзгәр- теп кису	Ре- конс- трук- ция кису ләре	
	ачыкланган фонд	м.						
2	Кабатлану чоры	ел	10	15				
3	Ел саен файдалану күләме							
	Мәйданы	гектар	6,0	7,0				13,0
	сайлап алына торган запас							
	тамыр	мең куб м.	0,2	0,3				0,5
	матди кыйммәткә әйләндереп була торган	мең куб м.	0,1	0,1				0,2
	эшкә яраклы	мең куб м.						
Кишәрлек урманчылыгы буенча жәмгысе								
1	Урманчылык таләпләре буенча ачыкланган фонд	гектар	132,0	65,0				197,0
		мең куб.м.	4,4	3,1				7,5
2	Кабатлану чоры	ел						
3	Ел саен файдалану күләме							
	Мәйданы	гектар						
	сайлап алына торган запас							
	тамыр	мең куб м.						
	матди кыйммәткә әйләндереп була торган	мең куб м.						
	эшкә яраклы	мең куб м.						
Комазан кишәрлеге урманчылыгы Ылыслы Токымы - Нарат								
1	Урманчылык таләпләре буенча ачыкланган фонд	гектар	173,0	91,0				264,0
		мең куб.м.	6,4	6,6				13,0
2	Кабатлану чоры	ел	10	15				
3	Ел саен файдалану күләме							
	Мәйданы	гектар	35,0	14,0				49,0
	сайлап алына торган запас							
	тамыр	мең куб м.	1,3	1,0				2,3
	матди кыйммәткә әйләндереп була торган	мең куб м.	1,0	0,9				1,9
	эшкә яраклы	мең куб	0,7	0,6				1,3

Т/с	Күрсәткечләр	Үлчәү берәм- леге	Урманнарны карау төрләре					Жәмгысе
			Сирәк- ләү	Аркы- лы кисү	Янар тып кисү	Рәве- шен үзгәр- теп кисү	Ре- конс трук ция кисү ләре	
		м.						
<b>Токымы - ЧЫРШЫ</b>								
1	Урманчылык таләпләре буенча ачыкланган фонд	гектар	107,0	5,0				112,0
		мең куб.м.	3,9	0,2				4,1
2	Кабатлану чоры	ел	10	15				
3	Ел саен файдалану күләме							
	Мәйданы	гектар	18,0					18,0
	сайлап алына торган запас							
	тамыр	мең куб м.	0,7					0,7
	матди кыйммәткә әйләндереп була торган	мең куб м.	0,5					0,5
	эшкә яраклы	мең куб м.	0,3					0,3
<b>Ылыслы хужалык буенча жәмгысе</b>								
1	Урманчылык таләпләре буенча ачыкланган фонд	гектар	280,0	96,0				376,0
		мең куб.м.	10,3	6,8				17,1
2	Кабатлану чоры	ел	10	15				
3	Ел саен файдалану күләме							
	Мәйданы	гектар	53,0	14,0				67,0
	сайлап алына торган запас							
	тамыр	мең куб м.	2,0	1,0				3,0
	матди кыйммәткә әйләндереп була торган	мең куб м.	1,5	0,9				2,4
	эшкә яраклы	мең куб м.	1,0	0,6				1,6
<b>Каты яфраклы Токымы - Имән</b>								
1	Урманчылык таләпләре буенча ачыкланган фонд	гектар	33,0	13,0				46,0
		мең куб м.	1,1	0,6				1,7
2	Кабатлану чоры	ел	10	15				
3	Ел саен файдалану күләме							
	Мәйданы	гектар	4,0	4,0				8,0
	сайлап алына торган запас							
	тамыр	мең куб м.	0,1	0,2				0,3
	матди кыйммәткә	мең куб	0,1	0,1				0,2

Т/с	Күрсәткечләр	Үлчәү берәм- леге	Урманнарны карау төрләре					Жәмгысе
			Сирәк- ләү	Аркы- лы кису	Янар тып кису	Рәве- шен үзгәр- теп кису	Ре- конс- трук- ция кису ләре	
	әйләндереп була торган	м.						
	эшкә яраклы	мең куб м.						
Каты яфраклы хужалык буенча жәмгысе								
1	Урманчылык таләпләре буенча ачыкланган фонд	гектар	33,0	13,0				46,0
		мең куб м.	1,1	0,6				1,7
2	Кабатлану чоры	ел	10	15				
3	Ел саен файдалану күләме							
	Мәйданы	гектар	5,0	4,0				9,0
	сайлап алына торган запас							
	тамыр	мең куб м.	0,1	0,2				0,3
	матди кыйммәткә әйләндереп була торган	мең куб м.	0,1	0,1				0,2
	эшкә яраклы	мең куб м.						
Йомшак яфраклылар Токымы - Каен								
1	Урманчылык таләпләре буенча ачыкланган фонд	гектар	7,0	54,0				61,0
		мең куб м.	0,4	3,0				3,4
2	Кабатлану чоры	ел	10	15				
3	Ел саен файдалану күләме							
	Мәйданы	гектар	9,0	22,0				
	сайлап алына торган запас							31,0
	тамыр	мең куб м.	0,4	1,2				1,6
	матди кыйммәткә әйләндереп була торган	мең куб м.	0,2	0,6				0,8
	эшкә яраклы	мең куб м.	0,1	0,4				0,5
Токымы - Усак								
1	Ачыкланган фонд (урман таләпләре буенча)	гектар	20,0	92,0				112,0
		мең куб м.	0,8	3,3				11,3
2	Кабатлану чоры	ел	10	15				
3	Ел саен файдалану күләме							
	Мәйданы	гектар	3,0	16,0				19,0
	сайлап алына торган запас							



Т/с	Күрсәткечләр	Үлчәү берәм- леге	Урманнарны карау төрләре					Жәмгысе
			Сирәк- ләү	Аркы- лы кисү	Янар тып кисү	Рәве- шен үзгәр- теп кисү	Ре- конс- трук- ция кисү ләре	
	Мәйданы	гектар	12,0	38,0				50,0
	сайлап алына торган запас							
	тамыр	мең куб м.	0,5	2,0				2,5
	матди кыйммәткә әйләндереп була торган	мең куб м.	0,3	1,1				1,4
	эшкә яраклы	мең куб м.	0,1	0,7				0,8
<b>Кишәрлек урманчылыгы буенча жәмгысе</b>								
1	Урманчылык таләпләре буенча ачыкланган фонд	гектар	344,0	255,0				599,0
		мең куб.м.	12,7	13,7				26,4
2	Кабатлану чоры	ел						
3	Ел саен файдалану күләме							
	Мәйданы	гектар	70,0	56,0				126,0
	сайлап алына торган запас							
	тамыр	мең куб м.	2,6	3,2				5,8
	матди кыйммәткә әйләндереп була торган	мең куб м.	1,9	2,1				4,0
	эшкә яраклы	мең куб м.	1,1	1,3				2,4
<b>Норма кишәрлеге урманчылыгы Блыслы Токымы - нарат</b>								
1	Урманчылык таләпләре буенча ачыкланган фонд	гектар	3,0					3,0
		мең куб м.	0,1					0,1
2	Кабатлану чоры	ел						
3	Ел саен файдалану күләме							
	Мәйданы	гектар						
	сайлап алына торган запас							
	тамыр	мең куб м.						
	матди кыйммәткә әйләндереп була торган	мең куб м.						
	эшкә яраклы	мең куб м.						
<b>Токымы - ЧЫРШЫ</b>								
1	Урманчылык таләпләре буенча	гектар	144,0					144,0
		мең	3,6					3,6

Т/с	Күрсәткечләр	Үлчәү берәм- леге	Урманнарны карау төрләре					Жәмгысе
			Сирәк- ләү	Аркы- лы кису	Янар тып кису	Рәве- шен үзгәр- теп кису	Ре- конс- трук- ция кису ләре	
	ачыкланган фонд	куб.м.						
2	Кабатлану чоры	ел	10					10
3	Ел саен файдалану күләме							
	Мәйданы	гектар	22,0					22,0
	сайлап алына торган запас							
	тамыр	мең куб м.	0,6					0,6
	матди кыйммәткә әйләндереп була торган	мең куб м.	0,4					0,4
	эшкә яраклы	мең куб м.	0,3					0,3
<b>Ылыслы хужалык буенча жәмгысе</b>								
1	Урманчылык таләпләре буенча ачыкланган фонд	гектар	147,0					147,0
		мең куб.м.	3,7					3,7
2	Кабатлану чоры	ел	10					10
3	Ел саен файдалану күләме							
	Мәйданы	гектар	22,0					22,0
	сайлап алына торган запас							
	тамыр	мең куб м.	0,6					0,6
	матди кыйммәткә әйләндереп була торган	мең куб м.	0,4					0,4
	эшкә яраклы	мең куб м.	0,3					0,3
<b>Каты яфраклы Токымы - Имән</b>								
1	Урманчылык таләпләре буенча ачыкланган фонд	гектар	179,0					179,0
		мең куб м.	4,1					4,1
2	Кабатлану чоры	ел	10					10
3	Ел саен файдалану күләме							
	Мәйданы	гектар	34,0					34,0
	сайлап алына торган запас							
	тамыр	мең куб м.	1,0					1,0
	матди кыйммәткә әйләндереп була торган	мең куб м.	0,6					0,6
	эшкә яраклы	мең куб м.	0,3					0,3

Т/с	Күрсәткечләр	Үлчәү берәм- леге	Урманнарны карау төрләре						Жәмгысе
			Сирәк- ләү	Аркы- лы кисү	Янар тып кисү	Рәве- шен үзгәр- теп кисү	Ре- конс- трук- ция кисү ләре	Берән- сәрән агачла- рны кисү	
Каты яфраклы хужалык буенча жәмгысе									
1	Урманчылык таләпләре буенча ачыкланган фонд	гектар	179,0						179,0
		мең куб м.	4,1						4,1
2	Кабатлану чоры	ел	10						10
3	Ел саен файдалану күләме								
	Мәйданы	гектар	34,0						34,0
	сайлап алына торган запас								
	тамыр	мең куб м.	1,0						1,0
	матди кыйммәткә әйләндереп була торган	мең куб м.	0,6						0,6
	эшкә яраклы	мең куб м.	0,3						0,3
Йомшак яфраклылар Токымы - Каен									
1	Урманчылык таләпләре буенча ачыкланган фонд	гектар		29,0					29,0
		мең куб м.		0,9					0,9
2	Кабатлану чоры	ел		15					15
3	Ел саен файдалану күләме								
	Мәйданы	гектар		15,0					15,0
	сайлап алына торган запас								
	тамыр	мең куб м.		0,5					0,5
	матди кыйммәткә әйләндереп була торган	мең куб м.		0,4					0,4
	эшкә яраклы	мең куб м.		0,3					0,3
Токымы - Юкә									
1	Ачыкланган фонд (урман таләпләре буенча)	гектар	3,0						3,0
		мең куб м.	0,2						0,2
2	Кабатлану чоры	ел							
3	Ел саен файдалану күләме								
	Мәйданы	гектар							
	сайлап алына торган запас								
	тамыр	мең куб м.							
	матди кыйммәткә әйләндереп була	мең куб м.							

Т/с	Күрсәткечләр	Үлчәү берәм- леге	Урманнарны карау төрләр						Жәмгысе
			Сирәк- ләү	Аркы- лы кисү	Янар тып кисү	Рәве- шен үзгәр- теп кисү	Ре- конс- трук- ция кисү ләре	Берән- сәрән агачла- рны кисү	
			торган						
	эшкә яраклы	мең куб м.							
<b>Йомшак яфраклы хужалык буенча жәмгысе</b>									
1	Урманчылык таләпләре буенча ачыкланган фонд	гектар	3,0	29,0					32,0
		мең куб м.	0,2	0,9					1,1
2	Кабатлану чоры	ел	10	15					
3	Ел саен файдалану күләме								
	Мәйданы	гектар	7,0	15,0					22,0
	сайлап алына торган запас								
	тамыр	мең куб м.	0,3	0,5					0,8
	матди кыйммәткә әйләндереп була торган	мең куб м.	0,2	0,4					0,6
	эшкә яраклы	мең куб м.	0,1	0,3					0,4
<b>Кишәрлек урманчылыгы буенча жәмгысе</b>									
1	Урманчылык таләпләре буенча ачыкланган фонд	гектар	329,0	29,0					358,0
		мең куб.м.	8,0	0,9					8,9
2	Кабатлану чоры	ел							
3	Ел саен файдалану күләме								
	Мәйданы	гектар	63,0	15,0					78,0
	сайлап алына торган запас								
	тамыр	мең куб м.	1,9	0,5					2,4
	матди кыйммәткә әйләндереп була торган	мең куб м.	1,2	0,4					1,6
	эшкә яраклы	мең куб м.	0,7	0,3					1,0
<b>Эксплуатацион урманнар буенча барлыгы</b>									
1	Урманчылык таләпләре буенча ачыкланган фонд	гектар	805,0	349,0					1154,0
		мең куб.м.	25,1	17,7					42,8
2	Кабатлану чоры	ел							
3	Ел саен файдалану күләме								
	Мәйданы	гектар							
	сайлап алына торган запас								
	тамыр	мең куб							



Т/с	Күрсәткечләр	Үлчәү берәм- леге	Урманнарны карау төрләре						Жәмгысе
			Сирәк- ләү	Аркы- лы кисү	Янар тып кисү	Рәве- шен үзгәр- теп кисү	Ре- конс- трук- ция кисү ләре	Берән- сәрән агачла- рны кисү	
		м.							
	матди кыйммәткә әйләндереп була торган	мең куб м.							
	эшкә яраклы	мең куб м.							

Тәрбияви кисүләр Россия Табигать министрлыгының «Урманнарны карау кагыйдәләрен раслау турында» 2020 елның 30 июлендәге 534 номерлы боерыгы нигезендә башкарыла.

Урманнарны карау буенча кисүнең яшь чорлары боерык нигезендә 12 нче таблицада китерелә.

12 нче таблица.

#### Урманны карау буенча кисүләрнең яшь чорлары

Урманнарны караганда кисү төрләре	Урман утыртмаларының яше, ел				
	Кисенте яшенә карап, шытым бирүче агач токымыннан барлыкка килгән орлыклы һәм беренче генерацияле ылыслы һәм каты яфраклы		Кисенте яшенә карап, башка агач токымнары		
	100 елдан артык	100 елдан азрак	60 елдан артык	50-60 яшь	50 елдан азрак
1	2	3	4	5	6
Яктылык кертү өчен кисү	10 кадәр	10 кадәр	10 кадәр	10 кадәр	5 кадәр
Кирәкмәгән үсемлекләргә кисү	11-20	11-20	11-20	11-20	6-10
Сирәкләү	21 - 60	21-40	21-40	21-30	11-20
Аркылы кисү	60 артык	40 артык	40 артык	30 артык	20 артык

Үсү шартлары типларын, караганчыга кадәр составы буенча утыртмаларның төркемен, бонитетлар классларын, чыбылдыкның караганнан соңгы минималь йомыклығын, агачлар саны яисә массасы буенча сайлау процентын күрсәтеп, өстенлек итүче һәр токым буенча тәрбияви кисү режимы нормативлары 13 нче таблицада китерелә.

13 нче таблица.

#### Тәрбияви кисү режимының нормативлары

Урман	Урман типлары	Тәр-	Сирәкләү	Аркылы кисү	Кисенте
-------	---------------	------	----------	-------------	---------

утыртмаларының кисүгә кадәрге составы	төркемнәре (бонитет классы)	бияли баш- лау яше, ел	Тәр- биягә алган- чы ябал- даш- ларның мини- маль йомык- лыгы	Кисү ешлы- гы, запасы буенча про- центы	Тәр- биягә алган- чы ябал- даш- лар- ның мини- маль йомык- лыгы	Кисү ешлы- гы, запасы буенча про- центы	яшенә (өлгерү дәрәжәсе- нә) карата максатчан составы
			Кара- ганнан соң	Кабат- лану- чанлы- гы (ел)	Кара- ганнан соң	Кабат- лану- чанлы- гы (ел)	
1	2	3	4	5	6	7	8
<b>1. Нарат утыртмалары</b>							
1.1. Нарат утыртмалары, саф һәм 2 берәмлеккә кадәр яфраклы катнашмалы	мүкле (III-IV)	8-10	0,9 0,7	15-20 10-15	0,9 0,8	10-15 15-20	8Нарат 2Каен
	нарат жиләкле (II-I)	5-10	0,8 0,6	20-25 10-12	0,8 0,7	15-20 15-20	(8-9) Нарат (1-2) Каен
	катлаулы (I-Ia)	5-10	0,8 0,6	20-30 10-12	0,8 0,7	20-25 15-20	(9-10) Нарат (1-+) Каен
	кара жиләкле (I-II)	5-10	0,9 0,7	20-25 10-12	0,8 0,7	15-20 15-20	(8-9) Нарат (1-2) Каен
	озын мүкле (III)	8-10	0,9 0,7	15-20 10-15	0,9 0,8	10-15 15-20	8Нарат 2Каен
1.2. Составында нарат өстенлек итүче наратлы- яфраклы (5-7 нарат, 3-5 яфраклы)	мүкле (III-IV)	4-7	0,9 0,7	20-30 10-15	0,9 0,8	15-20 15-20	(7-8) Нарат (2-3) Каен
	нарат жиләкле (II-I)	3-6	0,7 0,5	30-40 10-15	0,7 0,6	25-30 15-20	(8-9) Нарат (1-2) Каен
	катлаулы (I-Ia)	3-5	0,7 0,4	30-45 10-15	0,7 0,5	25-35 15-20	(8-10) Нарат (0-2) Каен
	кара жиләкле (I-II)	3-6	0,7 0,5	30-40 10-15	0,7 0,5	25-35 15-20	(7-9) Нарат (1-3) Каен
	озын мүкле (III)	4-7	0,8 0,6	20-30 10-15	0,8 0,6	20-25 15-20	(6-8) Нарат (2-4) Каен
1.2.1. Составында 3-4 берәмлек нарат һәм 6-7 яфраклы катнашындагы наратлы-яфраклы	нарат жиләкле (II-I)	3-5	0,7 0,5	30-50 10-15	0,7 0,5	25-40 15-20	(6-8) Нарат (2-4) Каен
	катлаулы (I-Ia)	3-5	0,7 0,4	30-50 10-15	0,7 0,5	25-40 15-20	(6-9) Нарат (1-4) Каен
	кара жиләкле (I-II)	3-5	0,7 0,5	30-45 10-15	0,8 0,6	25-35 15-20	(6-8) Нарат (2-4) Каен
	озын мүкле (III)	4-6	0,8 0,6	25-35 10-15	0,8 0,6	20-30 15-20	(5-7) Нарат (3-5) Каен
1.3. Яфраклы- наратлы (яфраклылар 7 берәмлектән артык, агачлар саны житәрлек булганда 3 берәмлектән ким	Нарат жиләкле	3-5	-	-	-	-	(5-8) Нарат (2-5) Каен
	катлаулы	3-5	-	-	-	-	(6-9) Нарат (1-4) Каен
	кара жиләкле	4-6	-	-	-	-	(5-8) Нарат (2-5) Каен
	озын мүкле	4-7	-	-	-	-	(4-7) Нарат (3-6) Каен

Урман утыртмаларының кесүгә кадәрге составы	Урман типлары төркемнәре (бонитет классы)	Тәрбияли башлау яше, ел	Сирәкләү		Аркылы кесү		Кисенте яшенә (өлгерү дәрәжәсенә) карата максатчан составы
			Тәрбиягә алганчы ябалдашларның минималь йомыклығы	Кесү ешлыгы, запасы буенча проценты	Тәрбиягә алганчы ябалдашларның минималь йомыклығы	Кесү ешлыгы, запасы буенча проценты	
			Караганнан соң	Кабатлану-чанлыгы (ел)	Караганнан соң	Кабатлану-чанлыгы (ел)	
1	2	3	4	5	6	7	8
нарат)							
2. Чыршы утыртмалары							
2.1. Чыршы утыртмалары, саф һәм 2 берәмлеккә кадәр яфраклы агачлар катнашында	катлаулы (Ia-I)	8-10	0,8 0,7	15-25 8-12	0,8 0,7	15-20 10-20	(9-10) Чыршы (0-1) Каен (Усак)
	кара жиләкле (I-II)	8-10	0,8 0,7	15-20 8-10	0,8 0,7	15-20 10-20	(8-9) Чыршы (1-2) Каен (Усак)
	елга буенда үсүче (II-III)	8-10	0,8 0,7	15-20 8-10	0,8 0,7	15-20 10-20	(8-9) Чыршы (1-2) Каен (Усак)
2.2. Арасында чыршы өстенлек итә торган чыршы-яфраклы агачлар: 5-7 чыршы һәм 3-5 яфраклы агач	катлаулы (Ia-I)	6-8	0,7 0,5	30-40 10-12	0,7 0,6	25-35 10-15 (20)	(9-10) Чыршы (0-1) Каен (Усак)
	кара жиләкле (I-II)	6-8	0,7 0,5	20-35 10-12	0,7 0,6	20-30 10-15 (20)	(8-9) Чыршы (1-2) Каен (Усак)
	елга буенда үсүче (II-III)	6-8	0,7 0,6	20-35 10-12	0,7 0,6	20-30 10-15 (20)	(8-9) Чыршы (1-2) Каен (Усак)
2.2.1. Составында 3-4 берәмлек чыршы һәм 6-7 яфраклы катнашындагы чыршылы-яфраклы	катлаулы (Ia-I)	4-6	0,7 0,5	30-50 8-12	0,7 0,5	30-40 10-15 (20)	(8-10) Чыршы (0-2) Каен (Усак)
	кара жиләкле (I-II)	4-6	0,7 0,6	25-35 8-10	0,7 0,6	20-30 10-15 (20)	(8-9) Чыршы (1-2) Каен (Усак)
	елга буенда үсүче (II-III)	4-6	0,7 0,6	25-35 8-10	0,7 0,6	20-30 10-15 (20)	(8-9) Чыршы (1-2) Каен (Усак)

1	2	3	Сирәкләү		Аркылы кисү		8
			Тәрбиягә алганчы ябалдашларның минималь йомыклығы	Кисү ешлыгы, запасы буенча проценты	Тәрбиягә алганчы ябалдашларның минималь йомыклығы	Кисү ешлыгы, запасы буенча проценты	
			Караганнан соң	Кабатланучанлыгы (ел)	Караганнан соң	Кабатланучанлыгы (ел)	
1	2	3	4	5	6	7	8
2.3. Яфраклылар чыбылдыгы астында кирәкле күләмдә чыршы булган яфраклы-чыршылы	катлаулы (Ia-I)	4-6	чикл. юк 0,4	чикл. юк 6-10	чикл. юк 0,5	чикл. юк 8-12	(8-10) Чыршы (0-2) Каен (Усак)
	кара жиләкле (I-II)	4-6	чикл. юк 0,5	30-40/100 8-10	чикл. юк 0,6	30-40/100 8-12	(7-8) Чыршы (2-3) Каен (Усак)
	елга буенда үсүче (II-III)	4-6	-	-	-	-	(>4) Чыршы (<6) Каен (Усак)
<b>3. Имән утыртмалары</b>							
3.1. Чиста һәм 2 берәмлеккә кадәр башка токымнар катнашындагы имән утыртмалары	Саф имәнлекләр-урман чикләвге (II-I)	10-15	0,8 0,6	25-35 10-15	0-1 0,7	20-25 15-20	(8-9) Имән (1-2) Юкә, Чыршы, башка токымнар
	Саф имәнлекләр (III-II; IV)	10-15	0,8 0,7	20-35 10-15	0,8 0,7	15-20 15-20	(8-9) Имән (1-2) Юкә, Чыршы, башка токымнар
	Имәнлекләр дымлы тугайлы	10-15	0,8 0,7	20-35 10-15	0,8 0,7	20-25 15-20	(8-9) Имән (1-2) Юкә, Чыршы, башка токымнар
	Юкәле дымлы имәнлекләр (III-IV; II)	10-15	0,8 0,7	20-30 10-15	0,8 0,7	15-20 15-20	(8-9) Имән (1-2) Юкә, Чыршы, башка токымнар
	Елга буенда үсә торган зур үләнле имәнлекләр (II-III)	10-15	0,8 0,7	20-30 10-15	0,8 0,7	20-25 15-20	(8-9) Имән (1-2) Кара зирек, башка токымнар

Урман утыртмаларының кисүгә кадәрге составы	Урман типлары төркемнәре (бонитет классы)	Тәрбияли башлау яше, ел	Сирәкләү		Аркылы кисү		Кисенте яшенә (өлгерү дәрәжәсенә) карата максатчан составы
			Тәрбиягә алганчы ябалдашларның минималь йомыклыгы	Кисү ешлыгы, запасы буенча проценты	Тәрбиягә алганчы ябалдашларның минималь йомыклыгы	Кисү ешлыгы, запасы буенча проценты	
			Караннан соң	Кабатлану-чанлыгы (ел)	Караннан соң	Кабатлану-чанлыгы (ел)	
1	2	3	4	5	6	7	8
3.2. Составында 5-7 берәмлек имән өстенлек итүче катнаш утыртмалар (йомшак яфраклы һәм каты яфраклы токымнар белән)	Саф имәнлекләр-урман чикләвөгә (II-I)	4-6	0,7 0,5	30-40 10-15	0,8 0,6	20-35 15-20	(7-9) Имән (1-3) Юкә, Корычагач, Чыршы
	Саф имәнлекләр (III-II; IV)	4-6	0,7 0,6	25-35 10-15	0,8 0,7	20-25 15-20	(7-8) Имән (2-3) Юкә, Чыршы, башка токымнар
	Эре үләнле имәнлекләр (II-III; I)	4-6	0,7 0,6	30-35 10-15	0,8 0,6	20-30 15-20	(7-8) Имән (2-3) Юкә, Чыршы, башка токымнар
	Юкәле дымлы имәнлекләр (III-IV; II)	4-6	0,7 0,6	25-35 10-15	0,8 0,6	20-25 15-20	(7-8) Имән (2-3) Юкә, Чыршы, башка токымнар
	Елга буенда үсә торган зур үләнле имәнлекләр (II-III)	4-6	0,7 0,6	25-35 10-15	0,8 0,7	20-30 15-20	(7-9) Имән (1-3) Кара зирек, башка токымнар
3.2.1. Составында 3-4 берәмлек имән катнашулы катнаш утыртмалар	Саф имәнлекләр-урман чикләвөгә (II-I)	3-5	0,7 0,5	30-50 7-12	0,7 0,6	25-40 10-15	(6-8) Имән (2-4) Юкә, Чыршы, башка токымнар
	Саф юкәле-күрәнле имәнлекләр (III-II; IV)	3-5	0,7 0,5	30-40 7-12	0,7 0,6	25-30 10-15	(6-8) Имән (2-4) Юкә, Чыршы, башка токымнар
	Эре үләнле имәнлекләр (II-III; I)	3-5	0,7 0,5	30-40 7-12	0,7 0,6	25-35 10-15	(6-8) Имән (2-4) Юкә, Чыршы, башка токымнар

Урман утыртмаларының кисүгә кадәрге составы	Урман типлары төркемнәре (бонитет классы)	Тәрбияли башлау яше, ел	Сирәкләү		Аркылы кисү		Кисенте яшенә (өлгерү дәрәжәсенә) карата максатчан составы
			Тәрбиягә алганчы ябалдашларның минималь йомыклыгы	Кисү ешлыгы, запасы буенча проценты	Тәрбиягә алганчы ябалдашларның минималь йомыклыгы	Кисү ешлыгы, запасы буенча проценты	
			Караннан соң	Кабатланучанлыгы (ел)	Караннан соң	Кабатланучанлыгы (ел)	
1	2	3	4	5	6	7	8
	Юкәле дымлы имәнлекләр (III-IV; II)	3-5	0,7 0,5	30-40 7-12	0,7 0,6	25-35 10-15	(6-8) Имән (2-4) Юкә, Чыршы, башка токимнар
	Елга буенда үсә торган зур үләнле имәнлекләр (II-III)	3-5	0,7 0,5	30-50 7-12	0,7 0,6	25-40 10-15	(6-7) Имән (3-4) Кара зирек, башка токимнар
3.3. Йомшак яфраклы агачлар өстенлек итүче һәм составында кимендә 3 берәмлек, ләкин имән өстенлек итүче агачлыкларны формалаштыру өчен житәрлек дәрәжәдә имән катнаша торган	Саф имәнлекләр-урман чикләвеге (II-I)	2-4					(5-7) Имән (3-5) башка токимнар
	Саф юкәле-күрәнле имәнлекләр (III-II; IV)	2-4					(4-7) Имән (3-6) башка токимнар.
	Имәнлекләр дымлы тугайлы	2-4					(4-7) Имән (3-6) башка токимнар.
	Юкәле дымлы имәнлекләр (III-IV; II)	2-4					(4-7) Имән (3-6) башка токимнар.
	Елга буенда үсә торган зур үләнле имәнлекләр (II-III)	2-4					(4-7) Имән (3-6) Кара зирек, б.ток.
<b>4. Каен утыртмалары</b>							
4.1. Каен утыртмалары: саф һәм өлешчә башка токимнар катнашында	нарат жыләклек-чәчбайлы (II-I)	10-12	>0,8 0,7	20-30 8-10	0,8 0,6	25-30 10-15	(8-10) Каен (0-2) Нарат
	катлаулы вак үләнле (II-I)	8-12	>0,8 0,7	20-30 8-10	0,8 0,6	25-30 10-15	(8-10) Каен (0-2) Нарат (Чыршы)
	кара жыләклек-вак үләнле (II-III)	8-12	>0,8 0,7	20-30 8-10	0,8 0,6	25-30 10-15	(8-10) Каен (0-2) Нарат

Урман утыртмаларының кесүгә кадәрge составы	Урман типлары төркемнәре (бонитет классы)	Тәрбияли башлау яше, ел	Сирәкләү		Аркылы кесү		Кисенте яшенә (өлгерү дәрәжәсенә) карата максатчан составы
			Тәрбиягә алганчы ябалдашларның минималь йомыклығы	Кесү ешлығы, запасы буенча проценты	Тәрбиягә алганчы ябалдашларның минималь йомыклығы	Кесү ешлығы, запасы буенча проценты	
			Караннан соң	Кабатланучанлығы (ел)	Караннан соң	Кабатланучанлығы (ел)	
1	2	3	4	5	6	7	8
							(Чыршы)
	озын мүкле (III-IV)	12-15	>0,8 0,7	20-25 8-10	0,8 0,6	20-25 10-15	(8-10) Каен (0-2) Нарат
	катлаулы киң үләнле (Ia-I)	8-10	>0,8 0,7	25-35 8-10	0,8 0,6	25-35 10-15	(8-10) Каен (0-2) Чыршы (Нарат)
	кара жыләкле-киң үләнле (I-II)	8-10	>0,8 0,7	25-30 8-10	0,8 0,6	25-30 10-15	(8-10) Каен (0-2) Чыршы (Нарат)
	Елга буенда үсә торган-зур үләнле (II-III)	8-10	>0,8 0,7	20-25 8-10	0,8 0,7	20-25 10-15	(8-10) Каен (0-2) Чыршы
4.2. Каенлы-усаклы утыртмалар, башка токымнар	катлаулы вак үләнле (II-I)	6-8	0,8 0,6	20-40 10-15	0,7 0,5	20-40 10-15	(8-10) Каен (0-2) Нарат (0-+) Усак
	кара жыләкле-вак үләнле (II-III)	6-8	0,8 0,6	20-40 10-15	0,7 0,5	20-40 10-15	(8-10) Каен (0-2) Нарат (0-+) Усак
	катлаулы киң үләнле (Ia-I)	6-8	0,8 0,6	20-40 10-15	0,7 0,5	20-40 10-15	(8-10) Каен (0-2) Чыршы, Нарат (0-+) Усак
	кара жыләкле-киң үләнле (I-II)	6-8	0,8 0,6	20-40 10-15	0,7 0,5	20-40 10-15	(8-10) Каен (0-2) Чыршы (0-+) Усак
	Елга буенда үсә торган-зур үләнле (II-III)	6-8	0,8 0,7	20-30 10-15	0,7 0,6	20-30 10-15	(8-10) Каен (0-2) Чыршы (0-+) Усак
4.3. Каенлы-чыршылы (каен чыбылдыгы астында кирәкле күләмдә чыршы -	катлаулы киң үләнле (Ia-I)	4-6	0,8 0,6	20-35 10-15	0,7 0,5	25-35 10-15	(7-10) Каен (0-3) Чыршы II яр. (Ярус өлеше) 10

Урман утыртмаларының кисүгә кадәрге составы	Урман типлары төркемнәре (бонитет классы)	Тәрбияли башлау яше, ел	Сирәкләү		Аркылы кисү		Кисенте яшенә (өлгерү дәрәжәсенә) карата максатчан составы
			Тәрбиягә алганчы ябалдашларның минималь йомыклыгы	Кисү ешлыгы, запасы буенча проценты	Тәрбиягә алганчы ябалдашларның минималь йомыклыгы	Кисү ешлыгы, запасы буенча проценты	
			Караннан соң	Кабатланучанлыгы (ел)	Караннан соң	Кабатланучанлыгы (ел)	
1	2	3	4	5	6	7	8
чыршының икенче ярусы яки яшь агачы булган)							Чыршы
	кара жиләкле-киң үләнле (I-II)	4-6	0,8 0,7	20-30 10-15	0,7 0,5	25-35 10-15	(7-10) Каен (0-3) Чыршы II яр. (Ярус өлеше) 10 Чыршы
	Елга буенда үсә торган-зур үләнле (II-III)	4-6	0,8 0,7	20-30 10-15	0,7 0,6	25-30 10-15	(7-10) Каен (0-3) Чыршы II яр. (Ярус өлеше) 10 Чыршы
<b>5. Усак утыртмалары</b>							
5.1. Төп үсемлекләр: чиста һәм башка токымнар катнаша торган	катлаулы вак үләнле (II-I)	10-15	0,8 0,6	30-40 8-12	0,8 0,6	30-35 10-15	(7-10) Усак (0-3) Чыршы, Каен
	кара жиләкле-вак үләнле (III-II)	10-15	0,8 0,6	25-35 8-12	0,8 0,7	25-30 10-15	(7-10) Усак (0-3) Чыршы, Каен
	катлаулы киң үләнле (Ia-I)	8-12	0,8 0,6	30-40 8-12	0,8 0,6	30-35 10-15	(7-10) Усак (0-3) Чыршы, Нарат, Каен
	кара жиләкле-киң үләнле (I-II)	8-12	0,8 0,6	25-35 8-12	0,8 0,7	25-30 10-15	(7-10) Усак (0-3) Чыршы, Нарат, Каен
	елга буенда үсә торган-зур үләнле (II-I)	8-12	0,8 0,7	25-30 8-12	0,8 0,7	25-30 10-15	(7-10) Усак (0-3) Чыршы, Каен
5.2. Усаклы-чыршылы (усак	катлаулы киң үләнле (Ia-I)	4-8	0,7 0,5	30-40 10-12	0,7 0,5	30-40 10-15	(7-10) Усак (0-3)



Урман утыртмаларының кисүгә кадәрге составы	Урман типлары төркемнәре (бонитет классы)	Тәрбияли башлау яше, ел	Сирәкләү		Аркылы кисү		Кисенте яшенә (өлгерү дәрәжәсенә) карата максатчан составы
			Тәрбиягә алганчы ябалдашларның минималь йомыклығы	Кисү ешлыгы, запасы буенча проценты	Тәрбиягә алганчы ябалдашларның минималь йомыклығы	Кисү ешлыгы, запасы буенча проценты	
			Караганнан соң	Кабатлану-чанлыгы (ел)	Караганнан соң	Кабатлану-чанлыгы (ел)	
1	2	3	4	5	6	7	8
чыбылдыгы астында кирәкле күләмдә чыршы - икенче яруссы яки яшь агачы булган)							Чыршы, Каен II яр. (Ярус өлеше) 10 Чыршы
	кара жыләкле-киң үләнле (I-II)	4-8	0,8 0,6	30-35 10-12	0,7 0,5	25-35 10-15	(7-10) Усак (0-3) Чыршы, Нарат, Каен II ярус (Ярус өлеше) 10 Чыршы
	елга буенда үсә торган-зур үләнле (II-I)	4-8	0,8 0,6	30-35 10-12	0,7 0,5	25-35 10-15	(7-10) Усак (0-3) Чыршы, Каен II яр. (ярус өлеше) 10 Чыршы
<b>6. Юкә утыртмалары</b>							
<b>6.1. Күп максатларга, шул исәптән агач материалы алу өчен билгеләнгән утыртмалар</b>							
6.1.1. Саф чиста юкә утыртмалары һәм өлешчә башка токымдагылар кушылмасы белән (2 берәмлеккә кадәр)	катлаулы вак үләнле юкәлекләр (II-III)	10-15	0,8 0,7	25-30 8-12	0,8 0,7	15-20 10-15	(8-10) Юкә (0-2) Нарат, Чыршы, башка токымнар
	кара жыләкле-вак үләнле (III-IV)	10-15	0,8 0,7	20-25 8-12	0,8 0,7	15-20 10-15	(8-10) Юкә (0-2) Нарат, Чыршы, башка токымнар
	катлаулы киң яфраклы (I-II)	10-15	0,8 0,7	25-30 8-12	0,8 0,7	15-25 10-15	(8-10) Юкә (0-2) Чыршы, Имән, башка

Урман утыртмаларының кисүгә кадәрге составы	Урман типлары төркемнәре (бонитет классы)	Тәрбияли башлау яше, ел	Сирәкләү		Аркылы кисү		Кисенте яшенә (өлгерү дәрәжәсенә) карата максатчан составы
			Тәрбиягә алганчы ябалдашларның минималь йомыклыгы	Кисү ешлыгы, запасы буенча проценты	Тәрбиягә алганчы ябалдашларның минималь йомыклыгы	Кисү ешлыгы, запасы буенча проценты	
			Караганнан соң	Кабатланучанлыгы (ел)	Караганнан соң	Кабатланучанлыгы (ел)	
1	2	3	4	5	6	7	8
							токимнар.
	кара жиләкле-киң үләнле (II-III)	10-15	0,8 0,7	25-30 8-12	0,8 0,7	15-20 10-15	(8-10) Юкә (0-2) Чыршы, Имән, башка токимнар.
6.1.2. Составында юкә өстенлек итүче катнаш утыртмалар	катлаулы вак үләнле (II-III)	6-8	0,8 0,6	25-30 8-12	0,8 0,7	20-25 10-15	(7-10) Юкә (0-3) Нарат, Чыршы, башка токимнар.
	кара жиләкле-вак үләнле (III-IV)	6-8	0,8 0,6	25-30 8-12	0,8 0,7	20-25 10-15	(7-10) Юкә (0-3) Нарат, Чыршы, башка токимнар.
	катлаулы киң яфраклы (I-II)	6-8	0,8 0,6	25-35 8-12	0,8 0,6	20-30 10-15	(7-10) Юкә (0-3) Чыршы, Имән, башка токимнар.
	кара жиләкле-киң үләнле (II-III)	6-8	0,8 0,6	25-30 8-12	0,8 0,7	20-25 10-15	(7-10) Юкә (0-3) Чыршы, Имән, башка токимнар.
6.2. Умартачылык (нектар бүлемтеге) максатларында үстерелә торган утыртмалар							
6.2.1. Саф чиста юкә утыртмалары һәм өлешчә башка токимдагылар кушылмасы белән (2 берәмлеккә)	катлаулы вак үләнле юкәлекләр (II-III)	5-7	0,7 0,5	20-30 8-12	0,6 0,5	20-30 10-15	10 Юкә, башка токимнар.
	кара жиләкле-вак үләнле (III-IV)	6-8	0,7 0,5	20-30 8-12	0,6 0,5	20-30 10-15	10 Юкә, башка токимнар.

Урман утыртмаларының кисүгә кадәрге составы	Урман типлары төркемнәре (бонитет классы)	Тәрбияли башлау яше, ел	Сирәкләү		Аркылы кисү		Кисенте яшенә (өлгерү дәрәжәсенә) карата максатчан составы
			Тәрбиягә алганчы ябалдашларның минималь йомыклыгы	Кисү ешлыгы, запасы буенча проценты	Тәрбиягә алганчы ябалдашларның минималь йомыклыгы	Кисү ешлыгы, запасы буенча проценты	
			Караганнан соң	Кабатланучанлыгы (ел)	Караганнан соң	Кабатланучанлыгы (ел)	
1	2	3	4	5	6	7	8
кадәр)	катлаулы киң яфраклы (I-II)	5-7	0,7 0,5	20-35 8-12	0,6 0,4	20-40 10-15	10 Юкә, башка токымнар.
	кара жиләкле-киң үләнле (II-III)	6-8	0,7 0,5	20-30 8-12	0,6 0,5	20-30 10-15	10 Юкә, башка токымнар.
6.2.2. Составында юкә өстенлек итүче катнаш утыртмалар	катлаулы вак үләнле (II-III)	4-6	0,6 0,5	20-35 8-12	0,6 0,5	20-30 10-15	(9-10) Юкә (0-1) башка токымнар.
	кара жиләкле-вак үләнле (III-IV)	4-6	0,6 0,5	20-35 8-12	0,6 0,5	20-30 10-15	(9-10) Юкә (0-1) башка токымнар.
	катлаулы киң яфраклы (I-II)	4-6	0,6 0,6	20-40 8-12	0,6 0,4	20-40 10-15	(9-10) Юкә (0-1) башка токымнар.
	кара жиләкле-киң үләнле (II-III)	4-6	0,6 0,5	20-35 8-12	0,6 0,5	20-30 10-15	(9-10) Юкә (0-1) башка токымнар.
<b>7. Зирек утыртмалары</b>							
7.1. Саф кара зирек утыртмалары һәм составында башка йомшак яфраклы токымнар катнашында	елга буенда үсә торган-зур үләнле кара зиреклекләр (II-I)	10-15	0,8 0,7	20-25 8-10	>0,8 0,8	15-25 10-15	(7-10) Кара зирек (0-3) Чыршы, Имән
	Кара зирек утыртмалары сазлыклы-эре үләнле (III-II)	10-15	0,8 0,7	20-25 8-10	>0,8 0,8	15-25 10-15	10 Кара зирек, башк. ток.
7.2. Кара зирек өстенлек итүче һәм составында башка кыйммәтле токымнар булган катнаш	елга буенда үсә торган-зур үләнле кара зиреклекләр (II-I)	8-10	0,8 0,6	20-30 8-10	0,8 0,7	20-25 10-15	(6-8) Кара зирек, (2-4) Чыршы. Имән, башка токымнар.

Урман утыртмаларының кисүгә кадәрге составы	Урман типлары төркемнәре (бонитет классы)	Тәрбияли башлау яше, ел	Сирәкләү		Аркылы кисү		Кисенте яшенә (өлгерү дәрәжәсенә) карата максатчан составы
			Тәрбиягә алганчы ябалдашларның минималь йомыклығы	Кисү ешлыгы, запасы буенча проценты	Тәрбиягә алганчы ябалдашларның минималь йомыклығы	Кисү ешлыгы, запасы буенча проценты	
			Караннан соң	Кабатланучанлыгы (ел)	Караннан соң	Кабатланучанлыгы (ел)	
1	2	3	4	5	6	7	8
утыртмалар							
8. Тирәк утыртмалары							
Саф һәм өлешчә башка токымнар катнашындагы тирәк утыртмалары		2-4	0,8 0,7	15-30 5-8	0,9 0,7	20-35 7-10	
9. Чәчбай утыртмалары							
Саф һәм өлешчә башка токымнар катнашындагы чәчбай утыртмалары		3-4	0,8 0,7	20-30 5-7	0,8 0,7	15-20 7-8	

#### Искәрмәләр:

1. Кисүләрнең максималь ешлык проценты тоташлыгы (тулылыгы) 1,0 тигез булган утыртмалар өчен китерелде. Тоташлыкның (тулылыкның) түбәнрәк күрсәткечләрендә, кисәк тотрыклылык кимү куркынычы янаганда һәм башка начар шартларда, шулай ук техник коридор челтәрле кишәрлекләрен тәрбия кылганда кисү ешлыгы, әлбәттә, кими.

2. Технологик коридорларны (запасы буенча 5-7 процентка) кисеп чыкканда һәм кирәкмәгән агачларны күп күләмдә юк итү зарурлыгы булганда ешлыкны арттыру рөхсәт ителергә мөмкин.

#### 2.1.3. Барлык төр кисүләрдә файдалану өчен билгеләнгән диләнке күләме (агач материалы алуның ел саен рөхсәт ителгән күләме)

Барлык төр кисүләрдә ел саен рөхсәт ителгән агач материалы алу күләме 14 нче таблицада китерелә.

РФ Урман кодексының 60.8 статьясының 3 өлеше буенча зарарлы организмнарның чыганаclarын бетергәндә чаралар уздыру барышында (һәлак булган һәм зарарланган урман утыртмаларын кискәндә) әзерләнгән агач материалы

күләме файдалану өчен билгелэнгән диләнке күләменә кертелми.

Кисүләрнең барлык төрләре буенча ел саен файдалану күләме 37,8 мең куб.метр матди кыйммәتكә әйләндереп була торган агач материалы тәшкил итә. Өлгергән һәм картайган урман утыртмаларны кисү өлешенә 79 процент, урманнарны караганда урман утыртмаларын кисү өлешенә файдалана алырлык запасның гомуми күләменнән 21 проценты туры килә.

Барлык төр кисүләрдә файдалану өчен билгеләнгән диләнке күләме (агач материалы алуның ел саен рөхсәт ителгән күләме)

Мәйданы - гектар, запасы - мең куб.метр

Хужа- лыклар	Ел саен алырга рөхсәт ителә торган агач материалы күләме														
	Өлгергән һәм картайган агачларны кискәндә			Урманнарны тәрбияләгәндә, агачларны кискәндә			Зыян күргән һәм һәлак булган агачларны кискәндә			Урман, урман эшкәртү инфраструктурасы объектларын һәм урман инфраструктурасы булдыруга бәйле булмаган объектларны төзү, үзгәртеп кору һәм эксплуатацияләү өчен билгеләнгән урман кишәрлекләрендә урман утыртмаларын кискәндә			Барлыгы		
	мәйданы	запасы		мәйданы	запасы		мәйданы	запасы		мәйданы	запасы		мәйданы	запасы	
1	2	3	4	5	6	7	8	9	10	11	12	13	14	15	16
Урманчылык буенча барлыгы															
Ылыслы	8,0	1,5	1,2	143,0	4,7	3,2	-	-	-	-	-	-	151	6,2	4,4
Каты яфраклы	10,0	1,1	0,6	51,0	0,8	0,3	-	-	-	-	-	-	61	1,9	0,9
Йомшак яфраклылар	156,0	27,1	11,5	92,0	2,3	1,2	-	-	-	7,0	0,3	-	255	29,7	12,7
Жәмгысе	174,0	29,7	13,3	286,0	7,8	4,7	-	-	-	7,0	0,3	-	467	37,8	18,0
шул исәптән кишәрлек урманчылыклары буенча															
Кләүш															
Ылыслы	7,0	1,3	1,0	32,0	1,1	0,7	-	-	-	-	-	-	39	2,4	1,7
Каты яфраклы	-	-	-	8,0	-	-	-	-	-	-	-	-	8	-	-
Йомшак яфраклылар	53,0	7,3	2,8	18,0	0,3	-	-	-	-	1,0	0,1	-	72	7,7	2,8
Жәмгысе	60,0	8,6	3,8	58,0	1,4	0,7	-	-	-	1,0	0,1	-	119	10,1	4,5

Хужа- лыклар	Ел саен алырга рөхсәт ителә торган агач материалы күләме														
	Өлгергән һәм картайган агачларны кискәндә			Урманнарны тәрбияләгәндә, агачларны кискәндә			Зыян күргән һәм һәлак булган агачларны кискәндә			Урман, урман эшкәртү инфраструктурасы объектларын һәм урман инфраструктурасы булдыруга бәйлә булмаган объектларны төзү, үзгәртеп кору һәм эксплуатацияләү өчен билгеләнгән урман кишәрлекләрендә урман утыртмаларын кискәндә			Барлыгы		
	мәйданы	запасы		мәйданы	запасы		мәйданы	запасы		мәйданы	запасы		мәйданы	запасы	
		матди кыйммәتكә әйләндереп була торган	эшкә яраклы		матди кыйммәتكә әйләндереп була торган	эшкә яраклы		матди кыйммәتكә әйләндереп була торган	эшкә яраклы		матди кыйммәتكә әйләндереп була торган	эшкә яраклы		матди кыйммәتكә әйләндереп була торган	эшкә яраклы
1	2	3	4	5	6	7	8	9	10	11	12	13	14	15	16
<b>Комазан</b>															
Блыслы	1,0	0,2	0,2	75,0	2,6	1,8	-	-	-	-	-	-	76	2,8	2,0
Каты яфраклы	1,0	0,1	-	9,0	0,2	-	-	-	-	-	-	-	10	0,3	-
Йомшак яфраклылар	59,0	12,7	5,8	51,0	1,4	0,8	-	-	-	2,0	0,1	-	112	14,2	6,6
Жәмгысе	61,0	13,0	6,0	135,0	4,2	2,6	-	-	-	2,0	0,1	-	198	17,3	8,6
<b>Норма</b>															
Блыслы	-	-	-	23,0	0,5	0,3	-	-	-	-	-	-	23	0,5	0,3
Каты яфраклы	9,0	1,0	0,6	34,0	0,6	0,3	-	-	-	-	-	-	43	1,6	0,9
Йомшак яфраклылар	42,0	7,0	2,9	22,0	0,6	0,4	-	-	-	3,0	0,1	-	67	7,7	3,3
Жәмгысе	51,0	8,0	3,5	79,0	1,7	1,0	-	-	-	3,0	0,1	-	133	9,8	4,5
<b>Соколка</b>															
Блыслы	-	-	-	13,0	0,5	0,4	-	-	-	-	-	-	13	0,5	0,4
Каты яфраклы	-	-	-	-	-	-	-	-	-	-	-	-	-	-	-
Йомшак яфраклылар	2,0	0,1	-	1,0	-	-	-	-	-	1,0	-	-	4	0,1	-
Жәмгысе	2,0	0,1	-	14,0	0,5	0,4	-	-	-	1,0	-	-	17	0,6	0,4

### 2.1.4. Кисентеләрнең яше

Урман утыртмалары кисентеләренә «Кисентеләрнең яшен билгеләү турында» 2015 елның 9 апрелдәге 105 номерлы Рослесхоз боерыгы белән билгеләнгән яше 15 нче таблицада китерелә.

15 нче таблица

#### Кисентеләрнең яше

Урманнарның максатчан билгеләнеш төрләре, шул исәптән яклаучы урманнарның категорияләре	Хуж/бүлемтекләре һәм аларга кергән өстенлек итүче токымнар	Бонитет класслары	Кисентеләрнең яше, ел
1	2	3	4
Урман үсемлекләре зонасы: Ылыслы-киң яфраклы урманнар: Россия Федерациясенең Европа өлешендәге Ылыслы-киң яфраклы (катнаш) урманнар районы			
Яклаучы урманнар (су объектлары буйларында урнашкан тыюлы урман полосалары - яклаучы урманнар категориясеннән тыш)	Ылыслы		
	Нарат, чыршы, карагай	Барысы да	101-120
	Каты яфраклы		
	Орлыклык имән, корычагач	Барысы да	121-140
	Үсентеле имән	III һәм югарырак	71-80
		IV һәм түбәнрәк	61-70
	Карама, өрәңге	Барысы да	71-80
	Йомшак яфраклылар		
	Бал бирүче (нектарлы) юкә	Барысы да	81-90
	Каен, кара зирек, юкә (товарлык),	Барысы да	71-80
	Усак, тирәк, кара тирәк, соры зирек, агачсыман тал	Барысы да	51-60
	Тирәк (культуралар)	Барысы да	36-40
	Куаклыклар		
	Таллык	Барысы да	5
	Яклаучы урманнар (су объектлары буйларында урнашкан тыюлыклы урман полосалары), эксплуатация урманнары	Ылыслы	
Нарат, чыршы, карагай		Барысы да	81-100
Каты яфраклы			
Орлыклык имән, корычагач		Барысы да	101-120
Үсентеле имән		III һәм югарырак	61-70
		IV һәм түбәнрәк	51-60
Карама, өрәңге		Барысы да	61-70
Йомшак яфраклылар			
Бал бирүче (нектарлы) юкә		Барысы да	81-90
Каен, кара зирек, юкә (товарлык)		Барысы да	61-70
Усак, тирәк, кара тирәк, соры зирек, агачсыман тал		Барысы да	41-50
Тирәк (культуралар)		Барысы да	31-35
Куаклыклар			
Таллык		Барысы да	5



### 2.1.5. Агачлыкларның тулылыгын һәм составын, дилэнкеләрнең күләмнәрен, дилэнкеләрнең тоташу чорларын, киртекләр санын, кисүләрнең кабатлану чорларын исәпкә алып, агач материалын сайлау проценты (ешлыгы)

РФ Урман кодексының 23 статьясында күрсәтелгән урманчылыктарда агач материалы эзерләүгә карата таләпләр Россия Табигать ресурслары һәм экология министрлыгының 2020 елның 1 декабрдәге 993 номерлы боерыгы, Россия Табигать ресурслары һәм экология министрлыгының «Диләнке эшләре төрләрен, аларны уздыру тәртибен һәм эзлеклелеген, диләнке эшләренең технологик картасы формасын, диләнкене карау акты формасын һәм диләнкене карау тәртибен раслау турында» 2016 елның 27 июндәге 367 номерлы боерыгы белән расланган Агач материалы эзерләү кагыйдәләрендә билгеләнгән.

Өлгергән, картайган урман утыртмаларын кисү буенча төп оештыру-техник элементларның параметрлары 16 нчы таблицада китерелә.

16 нчы таблица

Өлгергән, картайган урман утыртмаларын кисүләрдә төп оештыру-техник элемент параметрлары

Т/с	Агач материалы эзерләү параметрлары. Кисү ысуллары	Сайланма кисү	Тоташ кисү
1	2	3	4
Россия Федерациясенең Европа өлешендәге ылыслы-киң яфраклы (катнаш) урманнар районы			
1.	Сайланма кисү ешлыгы, процент Бик зәгыйфь Зәгыйфь Ургача Ургача-югары югары Бик югары (сайланма санитар кисү өчен)	10 кадәр 11-20 21-30 31-40 41-50 51-70	
2.	Диләнкеләрнең (сайланма кисүләрдә) чик мәйданы, гектар Яклаучы урманнар: Ирекле-сайланма кисү Төркемле-сайланма кисү Дәвамлы-эзлекле кисү Тигез-эзлекле кисү Төркемле-эзлекле кисү Полоса аша эзлекле кисү Эксплуатация урманнары Ирекле-сайланма кисү Төркемле-сайланма кисү Дәвамлы-эзлекле кисү Тигез-эзлекле кисү Төркемле-эзлекле кисү Полоса аша эзлекле кисү	50 25 20 25 15 15 100 50 40 50 30 30	
3.	Сайланма кисүләрдә диләнкеләрнең чик дәрәжәдәге мәйданы, гектар нарат, карагай Чыршы, пихта орлыктан яңартылганда имән шытымнан яңартылганда имән һәм башка каты яфраклылар		20 20 5 20

Т/с	Агач материалы эзерләү параметрлары. Кисү ысуллары	Сайланма кисү	Тоташ кисү
	йомшак яфраклылар		25
4.	Тоташ кисүләрдәге диләнкеләрнең чик дәрәжәдәге киңлегә, м нарат, карагай Чыршы, пихта орлыктан яңартылганда имән шытымнан яңартылганда имән һәм башка каты яфраклылар йомшак яфраклылар		200 200 100 200 250
5.	Диләнкеләр тоташу чоры, ел нарат, карагай Чыршы, пихта орлыктан яңартылганда имән шытымнан яңартылганда имән һәм башка каты яфраклылар йомшак яфраклылар		4 3 4 4 2
6.	Кисүләр кабатлану чоры, ел Ирекле-сайланма кисү Төркемле-сайланма кисү Дөвамлы-эзлекле кисү Тигез-эзлекле кисү Төркемле-эзлекле кисү Полоса аша эзлекле кисү	8-30 8-30 30-40 4-8 30-40 4-8	
7.	Урман кварталының 1 км ягына хисаплаганда киртекләр саны диләнкеләр киңлегә (озынлыгы) 50 м кадәр булганда диләнкеләр киңлегә (озынлыгы) 51-150 м булганда диләнкеләр киңлегә (озынлыгы) 151-250 м булганда диләнкеләр киңлегә (озынлыгы) 250 м артыграк булганда		4 артык түгел 3 артык түгел 2 артык түгел 1
8.	Төяү пунктлары, житештерү һәм көнкүреш объектлары өчен гомуми майдан (диләнкенең гомуми майданыннан) - алга таба ясалма урман торгызып Майданы 10 гектардан артык булган диләнкеләрдә  - сезонара агач материалы запаслары булдыру өчен  - туфракка зыян салып  10 гектар һәм аннан да кимрәк булган урман полосаларында: - алга таба яңартып  - алдан торгызып  - эзлекле кисүләрдә  - сайланма кисүләрдә	3 проценттан артык түгел          0,3 гектарга кадәр 0,25 гектарга кадәр	чикләнми 5 проценттан артык түгел 15 проценттан артык түгел 3 проценттан артык түгел  0,4 гектарга кадәр 0,3 гектарга кадәр
9)	Сөйрәмә жир трассалары һәм диләнкедәге юллар майданы (диләнке майданыннан проценты) - күп операцияле техника кулланып  - алга таба ясалма урман торгызып	15 проценттан артык түгел	20 проценттан артык түгел 30 процентка кадәр чикләнми

### **2.1.6. Урманнарны торгызу алымнары**

Урманнарны торгызу урманнарны табигый, ясалма яки катнаш ысул белән торгызу юлы белән гамәлгә ашырыла һәм Россия Табигать министрлыгының 2020 елның 4 декабрендәге 1014 номерлы боерыгы белән расланган Урманнарны торгызу кагыйдәләре (алга таба - Урманнарны торгызу кагыйдәләре) белән регламентлана.

Урман төрләре һәм урманнарны торгызу ысуллары шулай ук Урманнарны торгызу кагыйдәләре белешмәләре белән жайга салына.

### **2.1.7. Урманнардан агач материалы эзерләү өчен файдалану вакытлары һәм башка мәгълүматлар**

Урман кишәрлекләренең аренда шартнамәләре нигезендә агач материалын эзерләү гражданнар һәм юридик затлар тарафыннан Урман планы, урманчылыкның урман хужалыгы регламенты, шулай ук арендага тапшырылган урман кишәрлегендә урманнарны үзләштерү проекты нигезендә гамәлгә ашырыла. Урман кишәрлеген бирмичә агач материалын эзерләү гражданнар һәм юридик затлар тарафыннан урман утыртмаларын сату-алу шартнамәләре нигезендә Урман планы, урманчылыкның урман хужалыгы регламентына ярашлы рәвештә гамәлгә ашырыла.

Урман кишәрлегеннән агач эзерләү максатларында файдаланучы зат тарафыннан урман утыртмаларын кисү, тарттыру, өлешчә эшкәртү, саклау һәм эзер агачны алып чыгу, урман декларациясе нигезендә декларацияләнергә тиешле датадан башлап 12 ай эчендә, яисә, агачны урман утыртмаларын сату-алу шартнамәсе нигезендә эзерлэгән очракта, - урман утыртмаларын сату-алу шартнамәсендә билгеләнгән чор дәвамында гамәлгә ашырыла.

Урман утыртмаларын кисү, агач материалы саклау һәм алып чыгу чорларын озынайту күрсәтелгән таләпләрне үз вакытында үтәүгә юл калдырмаган начар һава шартлары барлыкка килгән очракта рөхсәт ителә.

Урман утыртмаларын кисүнең, агач материалы саклауның һәм алып чыгуның чорлары урманнан файдаланучы затның язмача гаризасы нигезендә, вәкаләтле орган тарафыннан иң күбе 12 айга арттырылырга мөмкин.

Исемлеге Россия Табигать министрлыгының «Россия Федерациясе Кызыл китабына яисә Россия Федерациясе субъектлары кызыл китапларына кертелгән, сирәк очрый торган һәм юкка чыгу куркынычы янаган агачларны, куакларны, лианаларны, бүтән урман үсемлекләрен саклау үзенчәлекләрен раслау турында» 2017 елның 29 маендагы 264 номерлы боерыгы белән расланган агачларның һәм куаклыкларның төрләренең (токымнарының) агач материалын эзерләү рөхсәт ителми. Агач материалы эзерлэгәндә урманнарның биотөрлелеген арттыру максатларында теләсә кайсы ярусунда һәм аларның төркемнәрендә аерым кыйммәтле агачлар (карт агачлар, куышлы, кош оялары булган, шулай ук оя кору һәм вак жәнлекләренң качу урыны һ.б. өчен яраклы агачлар) сакланырга мөмкин.

Урман агачларын кисү, тарттыру, өлешчә эшкәртү, саклау, алып чыгу вакытларын үзгәртүгә рөхсәт язмача рәвештә диләнкенең (кишәрлек

урманчылыгын, урман кварталы номерын, урман-таксация бүлемтеге номерын, дилэнке номерын) урнашкан урынын, дилэнкенең майданын, агач материалынын күләмен һәм агачларны кисү, тарттыру, өлешчә эшкәртү, саклау, алып чыгу буенча билгеләнгән (озынайтылган) вакытны (датаны) күрсәтеп бирелә.

Агач материалы эзерләү өчен урман кишәрлегенә аренда шартнамәсе 10 елдан 49 елга кадәр чорга төзелә.

## 2.2. Урманнардан чәер эзерләү өчен рөхсәтле файдалану нормативлары, параметрлары һәм чорлары

РФ Урман кодексының 31 статьясы һәм Россия Табигать министрлыгының «Чәер эзерләү кагыйдәләрен раслау турында» 2020 елның 9 ноябрәндәге 911 номерлы боекы белән регламентлаштырыла.

Чәер эзерләү ылыслы өлгергән һәм картайган агачлыктарда гамәлгә ашырыла, алар кирт ясау буенча билгеләнгән чор тәмамлангач агач материалы эзерләү өчен билгеләнә.

Урманчылыкта урманнарны тәртипкә китергәндә кирт салу фонды ачыкланмады, чөнки кирт салу эше башкарылмый һәм алдагы исәпкә алу чорына проектланмый һәм таблица тутырылмый. Шуңа бәйле рәвештә, урманчылык буенча урман хужалыгы регламентында кирт салу төрләре, агачларда каррлар күләме һәм агачларның диаметрына карап, каррлар арасындагы каешларның киңлегенә, урманнардан чәер эзерләү өчен файдалану чорлары каралмый.

17 нче таблица

### Агачларга кирт салу фонды

Т/с	Күрсәткечләр	майданы, мең гектар		
		кирт салу		
		урманнарның максатчан билгеләнеше		
		яклаучы урманнар	эксплуатация урманнары	жәмгысе
1	2	3	4	5
1	Кирт салуга яраклы, өлгергән һәм картайган утыртмалар, барлыгы:	-	-	-
	алардан:	-	-	-
1.1	кирт салуга жәлеп ителмәгәнә	-	-	-
1.2	кирт салу буенча табышлы түгел	-	-	-
2	Ел саен кирт салу күләме	-	-	-

## 2.3. Урманнардан агач булмаган урман ресурслары эзерләү һәм жыеп алу өчен файдалану нормативлары, параметрлары һәм чорлары

Урманнардан агач булмаган урман ресурсларын эзерләү һәм жыеп алу өчен файдалану РФ Урман кодексының 32 статьясы, Россия Табигать министрлыгының «Агач булмаган урман ресурслары эзерләү һәм жыеп алу кагыйдәләрен раслау

турында» 2020 елның 28 июлендәге 496 номерлы боерыгы, «Татарстан Республикасында урманнардан файдалану турында» 2008 елның 22 маендагы 22-ТРЗ номерлы Татарстан Республикасы законы белән регламентлана.

Агач булмаган урман ресурсларын эзерләү һәм жыю өчен урманнардан файдалану рөхсәт ителгән урман кварталларының һәм аларның өлешләренен исемлекләре 8 нче таблицада күрсәтелә.

### **2.3.1. Урманнардан агач булмаган урман ресурсларын төрләре буенча эзерләү һәм жыеп алу өчен файдалану нормативлары (ел саен рөхсәт ителгән күләмнәре) һәм параметрлары**

Агач булмаган урман ресурслары эзерләү һәм жыеп алу өчен урманнардан рөхсәтле файдалануның ел саен рөхсәт ителгән күләмнәре 18 нче таблицада китерелгән.

18 нче таблица

Агач булмаган урман ресурслары эзерләү өчен урманнардан рөхсәтле файдалану параметрлары

Т/с	Агач булмаган урман ресурсы төре	Үлчәү берәмлеге	Эзерләүгә ел саен рөхсәт ителә торган күләме
1	2	3	4
1.	Туз	т	2
2.	Агачларның, куакларның кайрысы	т	0,5
3.	Озын корыган ботак	куб.метр	2,5
4.	Ботаказык	т	4,5
5.	Чыршы һәм нарат ботаклары	т	2,5
6.	Чыршылар һәм (яки) яңа ел бәйрәмнәре өчен башка ылыслы токым агачлары	мең данә	2,1
7.	Мунчала	т	1,5

Агач булмаган урман ресурсларының классификациясе бар, аның нигезендә ресурсларны, барлыкка килү (эзерлек) урынына, ресурсны исәпкә алу (бөяләү) ысулына, файдалану холкына карап, 3 төркемгә бүлү каралган.

### **2.3.2. Урманнардан агач булмаган урман ресурслары эзерләү һәм жыю өчен файдалану чорлары**

Агач булмаган урман ресурсларын эзерләү һәм жыю өчен урманнардан рөхсәтле файдалану чорлары урман кишәрлегенен аренда шартнамәсендә билгеләнә.

### **2.4. Урманнардан азык-төлек урман ресурслары эзерләү һәм дару үләннәре жыю өчен файдалану нормативлары, параметрлары һәм чорлары**

Азык-төлек урман ресурслары эзерләү һәм дару үләннәре жыеп алу өчен урманнардан файдалану РФ Урман кодексының 34, 35 статьялары, Россия Табигать министрлыгының 2020 елның 28 июлендәге 494 номерлы Рослесхоз боерыгы белән расланган Азык-төлек урман ресурслары эзерләү һәм дару үләннәре жыеп алу кагыйдәләре, «Татарстан Республикасында урманнардан файдалану турында» 2008 елның 22 маендагы 22-ТРЗ Татарстан Республикасы законы белән регламентлана.

Азык-төлек урман ресурсларына кыргый жимешләр, жиләкләр, чикләвекләр, гөмбәләр, орлыклар, каен суты һәм башка урман ресурслары керә.

Азык-төлек урман ресурслары эзерләү һәм дару үләннәре жыеп алу гражданнар, юридик затлар тарафыннан эшкуарлык максатларында, шулай ук гражданнар тарафыннан - шәхси ихтыяжлар өчен гамәлгә ашырылырга мөмкин.

Эшкуарлык эшчәнлегә максатларында азык-төлек урман ресурсларын эзерләү һәм дару үләннәрен жыеп алу урман кишәрлегенең аренда шартнамәсе нигезендә гамәлгә ашырыла.

Урман кишәрлегенең аренда шартнамәсе 10 елдан 49 елга кадәрге чорга төзелә.

Шәхси ихтыяжларда азык-төлек урман ресурслары эзерләү һәм дару үләннәре жыеп алу РФ Урман кодексының 11 статьясының 1 өлешенә ярашлы рәвештә гамәлгә ашырыла.

Чикләрендә азык-төлек урман ресурслары эзерләү һәм дару үләннәре жыеп алу өчен урманнардан файдалану рөхсәт ителгән урман кварталлары һәм аларның өлешләре исемлегә 8 нче таблицада күрсәтелгән.

#### **2.4.1. Урманнардан азык-төлек урман ресурсларын һәм дару үләннәрен төрләре буенча эзерләү һәм жыеп алу өчен файдалану нормативлары (ел саен рөхсәт ителгән күләмнәре) һәм параметрлары**

Азык-төлек урман ресурслары эзерләгәндә һәм дару үсемлекләрен жыйганда ел саен урманнардан рөхсәтле файдалануның рөхсәт ителгән күләмнәре 19 нчы таблицада китерелә.

19 нчы таблица

Азык-төлек урман ресурсларын эзерләгәндә һәм дару үләннәрен жыеп алганда урманнардан файдалану параметрлары

Т/с	Азык-төлек урман ресурсларының, дару үләннәренә төре	Үлчәү берәмлеге	Эзерләүгә ел саен рөхсәт ителә торган күләме
1	2	3	4
<b>Азык-төлек ресурслары</b>			
1	Төрләре буенча жиләкләр: кура	тонна	1,5
	жир жиләгә	тонна	0,5
	миләш	тонна	3,0
	Жәмгысе	тонна	5,0
2.	Төрләре буенча гөмбәләр ак	тонна	1

Т/с	Азык-төлек урман ресурсларының, дару үләннәренә төрә	Үлчәү берәмлеге	Әзерләүгә ел саен рөхсәт ителә торган күләме
1	2	3	4
	майлы	тонна	2
	ал гөмбә	тонна	2
	кызыл гөмбә	тонна	2
	каен гөмбәсе	тонна	2
	гөреждәләр	тонна	2
	этәч гөмбәсе	тонна	-
	баллы гөмбә	тонна	2
	Жәмгысе	тонна	13
3.	Төрләре буенча агач сутлары - каен	тонна	25
Дару чималы			
4.	Сары мэтрүшкә, икеөйле кычыткан, ландыш, дикоподий, аю табаны, дару ромашкасы, акбаш, эт тигәнәге, канлы үлән, сазанак, песи үләнә, сәдәп гөле, лапчатка, үги ана яфрагы, кыр наратбашы һ.б.	тонна	1,0 (коры килеш)
5.	Чага гөмбәсе	тонна	0,5
	Жәмгысе	тонна	1,5

Жиләк, гөмбә һәм дару чималлары уңышының 60 процентына кадәр өлеше жирле халык тарафыннан үзләштерелә.

#### 2.4.2. Әзерләү һәм жыеп алу вакытлары

Азык-төлек урман ресурсларын әзерләү һәм дару үләннәре жыю өчен урманнардан рөхсәтле файдалану чорлары урман кишәрлегенә аренда шартнамәсендә билгеләнә.

#### 2.4.3. Агач сутлары әзерләгәндә нормативлар һәм параметрлар

Каен суты әзерләү өлгергән урман кишәрлекләрендә кисәренә 5 елдан да ким булмаган вакыт кала рөхсәт ителә.

Каен суты әзерләү сайланма кисүләр башкарыла торган утыртмаларда кирт салу ысулы белән гамәлгә ашырыла, кисүгә билгеләнгән агачлардан алу рөхсәт ителә.

Кисеп жибәрү өчен тулылыгы кимендә 0,4 һәм бер гектарга кимендә 200 данә агачлы, бонитетның I-III классларына караган урманның сәламәт өлеше сайлап алына. Кисеп жибәргәндә күкрәк биеклегендәге диаметры 20 см һәм аннан да юанрак булган агачларны билгелиләр.

Агач тамыры башланган жирдән 20-35 см биеклектә канал бораулау эшләрен башкаралар. Агачта бер һәм аннан да күбрәк кирт салу тишекләре ясалган очракта, алар кәүсәнәң бер ягында бер-берсеннән, сут бер савытка агып төшәрлек итеп, 8-15 см ераклыкта урнаштырыла.

Агач диаметрына карап, бораулана торган каналлар саны нормативлары киләсе таблицада китерелгән.

Агачның күкрәк биеклегендәге диаметры, см	Кирт салганда каналлар саны	Искәrmә
20-22	1	Диаметры 16 см булган агачларга кисәргә бер ел калгач кирт салу рөхсәт ителә, түбәндәгечә басым нормалары булганда: 16-20 см - 1 канал 21-24 см - 2 канал 25 см һәм күбрәк - 3 канал
23-27	2	
28-32	3	
33 һәм аннан күбрәк	3	

Кирт салу чоры тәмамланганнан соң, агачларның чирләп китүен кисәтү максатларында, тишәкләр сагыз пастасы белән сылап куелырга яисә агач бөке белән ябылырга һәм вар, бакча замазкасы яисә известьлы балчык белән сылап куелырга тиеш.

#### 2.4.4. Абага-кара абага эзерләү

Азык-төлек урман ресурсларын эзерләү аларның үсентеләренә зыян китермәслек алымнар белән гамәлгә ашырылырга тиеш. Үсемлекләренә тамыры белән йолкыш алу, яфракларына һәм тамыр үзәгенә зыян китерү тыела.

Кара абага чималын эзерләү бер кишәрлектә 3-4 ел дәвамында алып барыла. Аннары үсемлекләренә торгызу өчен тәнәфес кирәк: чималны бер тапкыр жыйган вакытта (бер сезонда) - 2-3 ел, ике тапкыр жыйган очракта - 3-4 ел.

#### 2.4.5. Урманнарда азык-төлек урман ресурслары эзерләү һәм дару үләннәре жыеп алу өчен файдалану чорлары

Дәүләт милкендә яисә муниципаль милектә булган урман кишәрлегенә аренда шартнамәсе РФ Урман кодексының 72 статьясының 3 өлеше нигезендә урманнарны азык-төлек урман ресурсларын эзерләү һәм дару үләннәрен жыеп алу өчен файдалану максатларында, РФ Урман кодексының 36, 43-46 статьяларында, 73.1 статьясының 3 өлешендә 3 пункттың каралган очрактардан тыш, тугыз елдан кырык тугыз елга кадәрге чорга төзелә.

Урман кишәрлегенә аренда шартнамәсенә вакыты урман хужалыгы регламентында урманнарда файдалану буенча каралган чорга туры китереп билгеләнә.

#### 2.5. Урманнарда аучылык хужалыгы өлкәсендә эшчәнлек төрләрен гамәлгә ашыру өчен файдалану нормативлары, параметрлары һәм чорлары

Аучылык хужалыгы кыргый хайваннарның популяцияләре белән рациональ идарә итү һәм ел саен продукция алу рәвешендә урманнарда комплекслы файдалануга үз өлешен кертә.

Ау 209-ФЗ номерлы федераль закон нигезендә гамәлгә ашырыла.



Урманнардан аучылык хужалыгы алып бару һәм ауны гамәлгә ашыру өчен файдалану РФ Урман кодексының 25, 36 статьялары белән регламентлана.

Урманнардан аучылык хужалыгын алып бару өчен файдалануны хокукый жайга салу Россия Табигать ресурслары министрлыгының «Аучылык хужалыгы өлкәсендә эшчәнлек төрлөрөн гамәлгә ашыру өчен урманнардан файдалану кагыйдэләрен һәм Урман кишәрлекләрен бирмичә аучылык хужалыгы өлкәсендә эшчәнлек төрлөрөн гамәлгә ашыру өчен урманнардан файдалану очраклары исемлеген раслау турында» 2017 елның 12 декабрэндәге 661 номерлы боерыгы, Россия Федерациясе Хөкүмәтенен «Аучылык инфраструктурасына карый торган объектлар исемлеге турында» 2017 елның 11 июлендәге 1469-р номерлы боерыгы нигезендә гамәлгә ашырыла.

Аучылык биләмәләре чикләренә хокукый режимында аучылык хужалыгы өлкәсендә эшчәнлек төрлөрөн башкару рөхсәт ителә торган жирләр кертелә.

Аучылык биләмәләре түбәндәгеләргә бүленә:

1) 209-ФЗ номерлы федераль законда каралган нигезләрдә юридик затлар, шәхси эшқуарлар тарафыннан файдаланыла торган аучылык биләмәләре (алга таба - беркетелгән аучылык биләмәләре);

2) ау максатларында физик затлар ирекле йөри алу хокукына ия булган аучылык биләмәләре (алга таба - гомуми файдаланудагы аучылык биләмәләре).

Гомуми файдаланудагы аучылык биләмәләре Россия Федерациясе субъектындагы аучылык биләмәләренен гомуми майданында кимендә егерме процентын тәшкил итәргә тиеш.

Аучылык биләмәләре ауның бер яки берничә төрен гамәлгә ашыру өчен кулланылырга мөмкин.

Аучылык хужалыгы өлкәсендә эшчәнлек төрлөрөн гамәлгә ашыру өчен урман кварталларының һәм урманчылык кишәрлекләре буенча аларның өлешләре исемлеге әлегә регламентның 8 нче таблицасында китерелде.

### 2.5.1. Аучылык инфраструктурасы объектларын урнаштыру өчен биотехник чаралар уздыру исемлеге һәм нормалары

Ел саен үткөрелә торган биотехник чаралар күләме киләсе таблицада китерелде.

Т/с	Чараларның төрләре	Үлчәү берәмлеге	Ел саен рөхсәт ителә торган
1	2	3	4
1.	Азык эзерләү һәм хайваннарны ашату	мең данә	1,5
	а) кыр кәжәләре, куяннар һәм пошилар өчен себеркеләр		
	б) пошилар, кыр кәжәләре, куяннар өчен печән	тонна	3
2.	Пошилар, кабан дуңгызлары, куяннар өчен тоз салынган катырлар урнаштыру	данә	25
3.	Куяннар өчен ашату майданнары ясау	данә	25
4.	Пошилар, кыр кәжәләре өчен жимлекләр урнаштыру	данә	30
5.	Көртлекләр, суерлар өчен чуер ташлыклар, аерымланган урыннар урнаштыру	данә	20
6.	Пошины, кыр кәжәсен, куяннарны ашату өчен усак, тал кисү	куб.метр	20

7.	Бөртект калдыклары эзерләү	тонна	2
8.	Бәрәңгә эзерләү	тонна	2

## 2.6. Авыл хужалыгын алып бару өчен урманнардан файдалану нормативлары, параметрлары һәм чорлары, балыкчылыкны гамәлгә ашыру, һавәскәр балыкчылыктан тыш

Урманнардан файдалану авыл хужалыгын алып бару Россия Табигать министрлығының 2020 елның 2 июлендәге 408 номерлы боекы белән расланган «Урманнардан авыл хужалыгын алып бару өчен файдалану кагыйдәләре һәм, сервитут, гавами сервитут билгеләп яисә билгеләмичә, урман кишәрлеге бирмичә генә авыл хужалыгы алып бару өчен урманнардан файдалану исемлеге» нигезендә регламентлана.

Урманнар авыл хужалыгын алып бару (печән чабу, авыл хужалыгы терлекләрен көтү, умартачылык, тәнъяк боланчылык, товарлык аквакультурасы (товарлык балыкчылык), авыл хужалыгы культураларын үстерү һәм башка төрле авыл хужалыгы эшчәнлегенә) өчен кулланылырга мөмкин.

Авыл хужалыгын алып бару өчен урман кварталларының һәм урманчылык кишәрлекләре буенча аларның өлешләре исемлеге әлеге регламентның 8 нче таблицасында китерелгән.

### 2.6.1. Урманнардан авыл хужалыгы алып бару өчен файдалану параметрлары

20 нче таблица

#### Урманнардан авыл хужалыгы алып бару өчен файдалану параметрлары

T/c	Файдалану төрләре	Үлчәү берәмлеге	Ел саен рөхсәт ителә торган күләме
1	2	3	4
1.	Сөрүлектән файдалану	гектар	10
2.	Печән чабу	гектар	136
3.	Авыл хужалыгы терлекләре көтү		
	а) урманда	мең гектар/баш	457
	б) утлавыкларда	гектар/баш	171/428
4.	Умартачылык		
	а) бал бирүчеләр		
	- юкә (урманнарның бал бирә торган урыннары)	гектар	1546
	- печәнлекләрдә, аланлыктарда, агач киселгән урыннарда үләннәр	гектар	540
	б) бал продуктлыгы, шул исәптән:		
	- юкә	кг/гектар	100
	- үләннәр	кг/гектар	100
	в) умарта оялары күләмен тәмин итү мөмкинлегенә	умарталык саны	785

## **2.7. Урманнардан фәнни-тикшеренү һәм мәгариф эшчәнлеген гамәлгә ашыру өчен файдалану нормативлары, параметрлары һәм чорлары**

РФ Урман кодексының 40 статьясына ярашлы рәвештә урманнардан фәнни-тикшеренү эшчәнлеген һәм мәгариф эшчәнлеген гамәлгә ашыру өчен файдалану урманчылыкның барча территориясендә гамәлгә ашырылырга мөмкин. Урманнардан файдалану РФ Табигать ресурслары министрлыгының 2020 елның 27 июлендәге 487 номерлы боерыгы белән расланган Урманнардан фәнни-тикшеренү һәм мәгариф эшчәнлеген гамәлгә ашыру өчен файдалану кагыйдәләрендә регламентлана.

Фәнни-тикшеренү, мәгариф эшчәнлеген гамәлгә ашыру өчен урман кварталларының һәм урманчылык кишәрлекләре буенча аларның өлешләре исемлеге әлеге регламентның 8 нче таблицасында китерелгән.

## **2.8. Урманнардан рекреация эшчәнлеген гамәлгә ашыру өчен файдалану нормативлары, параметрлары һәм чорлары**

### **2.8.1. Урманнардан рекреация эшчәнлеген гамәлгә ашыру өчен файдалану нормативлары**

Рекреация эшчәнлегенә РФ Урман кодексында ял итү, туристлык, физкультура-савыктыру һәм спорт эшчәнлеген оештыруга кагылышлы эшчәнлек буларак карала.

Урманнардан күздә тотылганча файдалану (РФ Урман кодексының 41 статьясы) урман кишәрлекләрен бирүне таләп итә торган, ләкин урман ресурсларын алмыйча гамәлгә ашырыла, тапшырылган урман кишәрлекләрендә кирәкле урман инфраструктурасы төзелә, урман инфраструктурасын төзүгә, реконструкцияләүгә бәйлә булмаган объектларны төзү, реконструкцияләү рөхсәт ителә, шул исәптән капитал булмаган төзелмәләр һәм корылмалар, территорияне төзекләндерү башкарыла (РФ Урман кодексының 13, 21, 41 статьялары).

Рекреация эшчәнлеген оештыру үзенчәлекләре Россия Табигать министрлыгының 2020 елның 9 ноябрәндәге 908 номерлы боерыгы белән расланган Рекреация эшчәнлеген башкару өчен урманнардан файдалану кагыйдәләрендә бәян ителгән.

### **2.8.2. Рекреация эшчәнлегенә бәйлә зона кварталларының һәм (яки) аларның өлешләре исемлеге**

Кишәрлек урманчылыклары буенча рекреация эшчәнлеген гамәлгә ашыру өчен урман кварталларының яки аларның өлешләренең исемлеге әлеге регламентның 8 нче таблицасында китерелгән.

**Чикләрендә рекреация эшчәнлеген гамәлгә ашыру объектларын төзү, үзгәртеп кору һәм эксплуатацияләү күздә тотылган урманнарны үзләштерүнең планлаштырыла торган зоналары**

Урманчылык	Кишәрлек урманчылыгы	Кв. номеры	Файдаланучының, объектның исеме	Планлаштырыла торган чаралар
1	2	3	4	5
Мамадыш	Келәүш	100	Мамадыш районының «Яшьләр эшләре һәм спорт бүлеге» МУ	Мамадыш муниципаль районында халыкны ял иттерү, савыктыру һәм рекреация зоналарын үстерү максатларында спорт һәм физик культура-савыктыру корылмаларын төзү планлаштырыла
Мамадыш	Комазан	96	Мамадыш районының «Яшьләр эшләре һәм спорт бүлеге» МУ	Халыкны ял иттерү максатларында парк тибында халыкның ял итү майданчыкларын төзү планлаштырыла
Мамадыш	Комазан	97	Мамадыш районының яшьләр эшләре һәм спорт бүлеге	Халыкны ял иттерү һәм савыктыру максатларында күпмаксатлы чаңгы трассасын һәм спорт корылмаларын төзү планлаштырыла
Мамадыш	Соколка	26	«Кама» БСЛ МБУ	Балаларны ял иттерү һәм савыктыру максатларында балаларны савыктыру лагерын үзгәртеп кору һәм эксплуатацияләү планлаштырыла. Рекреация һәм мәктәп балаларының ял итү зоналарын үстерү максатларында спорт-савыктыру объектларын төзү планлаштырыла

**2.8.3. Рекреация эшчәнлегенә караган зона территориясен функциональ зоналарга бүлү**

Рекреацияләү зоналары вазифаи зоналарга түбәндәгечә бүлгәләнә:

1. Интенсив кулланылышы.
2. Уртача кулланылышы.
3. Концентрацияле ял итүгә бәйле.
4. Резерватлы.
5. Заказник.
6. Катгый режимлы.
7. Хужалык.

**2.8.4. Урман кишәрлекләрендә капитал булмаган төзелгән, корылмалар исемлеге һәм аларны төзекләндерү нормативлары**

Рекреация билгеләнешендәге урманнарда территорияләрне төзекләндерү (гомуми майданның 100 гектарына)

т/с	Төзеклэндерү элементларының аталышы	Яшел зона		Чикләрендәге (1 чм маршрутка) актив ял итүгә бәйле
		Актив ял	Һава сулап йөрү	
1	2	3	4	5
1.	Гравийлы, йөри торган өлеше 4,5 м (чм) киңлегендә булган машина белән килү юллары	0,15	0,02	-
2.	Биләмәләр эчендәге гравийлы, өслеге 3 м (чм) киңлегендә булган юллар	1,8	0,5	-
3.	15 машинага исәпләнгән, грунтлы, гравий белән вак таш кушылган автотукталышлар (данә)	0,25	0,03	-
4.	Жәяүләп йөри торган сукмаклар (км)	-	0,04	-

### 2.8.5. Урманнардан рекреация эшчәнлеген гамәлгә ашыру өчен файдалану параметрлары һәм чорлары

Рекреация эшчәнлеген урманнарында хужалык эшчәнлегенә халыкны ял иттерү өчен иң яхшы шартларны оештыруга, эстетик һәм санитар-гигиеник таләпләргә җавап бирә торган урман ландшафтларын саклауга һәм яхшыртуга, ландшафтларның типларын рациональ (оптималь) ярашлылыгын билгеләүгә юнәлдерелгән булырга тиеш.

Рекреация билгеләнешендә урманнар өчен эшләрнең әһәмиятле элементы булып аларның территорияләрен төзеклэндерү тора, ул юллар төзү һәм ремонтлаудан, ял итү өчен урыннар һәм майданчыклар корудан, кече архитектура формаларын, урман скульптурасын урнаштырудан, төрле урман янгыннары корылмаларын төзүдән һәм башка төрле чараларны гамәлгә ашырудан гыйбарәт. Юл-сукмак челтәре барча территорияне бердәм композиция бөтенлегенә берләштерергә тиеш.

Рекреация басымы йогынтысында урман тирәлегенә үзгәрү дәрәжәсен ял итү режимы билгели, ә ял режимы - урманнарның территориясен оештыруны.

Урманнардан рекреация эшчәнлеген гамәлгә ашыру өчен файдаланганда урман кишәрлекләрендә капитал булмаган төзелмәләр, корылмалар исемлегенә һәм аларны төзеклэндерү нормативлары өстәмә тикшерүләр уздырганнан соң урманнарны үзләштерү проектларында аталган максатларда (ял, туризм оештыру, физик культура-савыктыру, спорт эшчәнлегенә һ.б.) файдалану өчен тапшырылган конкрет урман кишәрлегенә өчен бирелә.

РФ Урман кодексының 72 статьясы нигезендә рекреация эшчәнлеген гамәлгә ашыру максатында урман кишәрлегенә аренда шартнамәсе ун елдан алып кырык тугыз елга кадәрле срокка төзелә.

### 2.9. Урманнардан урман плантацияләре ясау һәм аларны эксплуатацияләү өчен рөхсәтле файдалану нормативлары, параметрлары һәм чорлары

Урман плантацияләрен оештыру һәм аларны эксплуатацияләү билгеле бер

токым (максатчан токым) урман үсемлекләрен үстерүгә бәйле эшкуарлык эшчәнлегеннән гыйбарәт.

Билегеле бер токым урман утыртмаларына алар хисабыннан алдан билгеле сыйфатламалары булган агач материалын алу тәмин ителә торган ясалма утыртылган урман утыртмалары карый.

Урман плантацияләре урман фонды жирләрендә дә, башка категориядәге жирләрдә дә оештырыла ала.

Гражданнарга, юридик затларга урман плантацияләрен ясау һәм аларны эксплуатацияләү өчен урман кишәрлекләре - РФ Урман кодексы нигезендә, жир кишәрлекләре - жир законнары нигезендә арендага тапшырыла.

Урман плантацияләрендә урман утыртмаларын кисү һәм урман утыртмаларына кирт салу эшләрен башкару чикләмәләрсез рөхсәт ителә.

Урманчылыкта урман плантацияләре, урман плантацияләрен техник проектлау материаллары юк, урманчылыкта урман плантацияләренә нигез салу өчен махсус тикшерүләр уздырылмады.

РФ Урман кодексының 72 статьясы нигезендә урман плантацияләрен оештыру һәм аларны эксплуатацияләү максатында урман кишәрлегенә аренда шартнамәсе ун елдан алып кырык тугыз елга кадәрле срокка төзелә.

## **2.10. Урманнардан жимешле, жиләкле, декоратив урман үсемлекләрен һәм дару үләннәрен үстерү өчен файдалану нормативлары, параметрлары һәм чорлары**

Урман жимешләрен, жиләкләрне, декоратив үсемлекләрен һәм дару үләннәрен үстерү жимешләр, декоратив үсемлекләр, дару үләннәре, жиләкләр һәм башка шуңа охшаш урман ресурсларын алуга бәйле эшмәкәрлек эшчәнлегеннән гыйбарәт. Урманнардан файдалануның әлеге төре Россия Табигат министрлыгының 2020 елның 28 июлендәге 497 номерлы боерыгы белән расланган Урманнардан жимешле, жиләкле, декоратив урман үсемлекләрен, дару үләннәрен үстерү өчен файдалану кагыйдәләрендә регламентлана һәм урман кишәрлегенә аренда шартнамәсе нигезендә урманнарны үзләштерү проекты нигезендә гамәлгә ашырыла.

Жимешле, жиләкле, декоратив урман үсемлекләрен, дару үләннәрен үстерү өчен, беренче чиратта, урман фонды жирләре составындагы урмансыз жирләр, шулай ук урман булып житешмәгән диләнкеләр, аланнар һәм урман культураларын утыртканчыга кадәр урманның табигый торгызылуы мөмкин булмаган башка урман утыртмалары белән капланмаган жирләр; рекультивацияләнергә тиешле (эшкә яраклы үзлегә беткән торфлыктар һ.б.) жирләр файдаланыла.

Жимешле, жиләкле, декоратив урман үсемлекләрен, дару үләннәрен үстерү өчен үзгәртеп коруга билгеләнмәгән, азкыйммәтле утыртма кишәрлекләре файдаланылырга мөмкин.

Урманнардан жимешле, жиләкле, декоратив урман үсемлекләрен, дару үләннәрен үстерү өчен файдалану РФ Урман кодексының 27 статьясы нигезендә чикләнергә яки тыелырга мөмкин.

РФ Урман кодексының 72 статьясы нигезендә жимешле, жиләкле, декоратив урман үсемлекләрен, дару үләннәрен үстерү максатында урман кишәрлегенә

аренда шартнамәсе ун елдан алып кырык тугыз елга кадәрле срокка төзелә.

Кишәрлек урманчылыклары буенча жимешле, жиләкле, декоратив урман үсемлекләрен, дару үләннәрен үстерү өчен урман кварталларының яки аларның өлешләренең исемлегә әлегә регламентның 8 нче таблицасында китерелгән.

### **2.11. Урманнардан урман питомниклары ясау һәм аларны эксплуатацияләү өчен файдалану нормативлары, параметрлары һәм чорлары**

Урман питомниклары булдыру һәм аларны эксплуатацияләү урманнарны торгызу һәм үрчәтү максатларында тормышка ашырыла торган эшкуарлык эшчәнлегә булып тора.

Урман питомниклары булдыру һәм аларны эксплуатацияләү кагыйдәләре башкарма хакимиятнең вәкаләтле федераль органы тарафыннан билгеләнә.

Урман питомниклары булдыру һәм алардан файдалану өчен урманнардан файдалану РФ Урман кодексының 27 статьясы нигезендә чикләнергә мөмкин.

Урман питомниклары төзү һәм аларны файдалану, әгәр мондый эшчәнлек аларның хокукый режимына каршы килмәсә, урман фонды жирләрендә һәм башка категория жирләрдә рөхсәт ителә (РФ Урман кодексының 39.1 статьясы).

Урман питомникларында кәлшәләр, үсентеләр үстерү өчен яхшыртылган һәм сортлы урман үсемлекләре кулланыла, әгәр мондый орлыклар юк икән, урман үсемлекләренең нормаль орлыклары кулланыла.

РФ Урман кодексының 72 статьясы нигезендә урман питомниклары оештыру һәм аларны эксплуатацияләү максатында урман кишәрлегенең аренда шартнамәсе ун елдан алып кырык тугыз елга кадәрле чорга төзелә.

Урман питомниклары булдыру һәм аларны кишәрлек урманчылыклары буенча эксплуатацияләү өчен урман кварталлары яисә аларның өлешләре исемлегә әлегә Регламентның 8 нче таблицасында китерелә.

Хәзерге вакытта Мамадыш урманчылыгы чикләрендә биш даими урман питомнигы бар, аларда төп урман хасил итүче токымнар үстерелә.

### **2.12. Жир асты байлыктарын геологик өйрәнүне, файдалы казылмаларны эзләү һәм чыгаруны гамәлгә ашыру өчен урманнардан файдалану нормативлары, параметрлары һәм чорлары**

Жир асты байлыктарын геологик өйрәнүне, файдалы казылмаларны эзләү һәм чыгаруны гамәлгә ашыру өчен урманнардан файдалану Россия Федерациясә Урман кодексының 43 статьясы нигезендә жайга салына.

Жир асты байлыктарын геологик өйрәнү, файдалы казылмаларны эзләү һәм чыгаруны гамәлгә ашыру өчен урманнардан файдалануның рөхсәт ителгән күләмнәре һәм урманчылыктарның кишәрлек урманчылыклары кисемдә урман кишәрлекләренең урнашкан урыны 7 нче таблицада чагылдырылган.

Жир асты байлыктарын геологик өйрәнүне, файдалы казылмаларны эзләү һәм чыгаруны гамәлгә ашыру өчен дәүләт милегендә яки муниципаль милектә торган

урман кишәрлекләре арендага бирелә яки үз вәкаләтләре чикләрендә дәүләт хакимияте органнары, жирле үзидарә органнары рөхсәтләре нигезендә бирелә. Урман кишәрлеген бирмичә генә урман фонды жирләрендә жир асты байлыкларын геологик өйрәнү эшләрен башкарырга рөхсәт ителә, әгәр мондый эшләрне башкару урман утыртмаларын кисүгә, капитал төзелеш объектларын төзүгә китермәсә.

Урманнардан жир асты байлыкларын геологик өйрәнү, эзләү һәм файдалы казылмалар чыгаруны гамәлгә ашыру өчен файдалану Россия Табигать министрлыгының «Жир асты байлыкларын геологик өйрәнү, эзләү һәм файдалы казылмалар чыгаруны гамәлгә ашыру өчен урманнардан файдалану тәртибен һәм, жир асты байлыкларын геологик өйрәнүне гамәлгә ашыру максатларында, урман кишәрлеге бирелмичә, сервитут билгеләп яки билгеләмичә урманнардан файдалану очраклары исемлеген раслау турында» 2020 елның 7 июлендәге 417 номерлы боерыгы нигезендә гамәлгә ашырыла.

Жир асты байлыкларын геологик өйрәнү, файдалы казылмаларны эзләү һәм чыгару максатында урманнардан файдалана торган затлар түбәндәгеләрне тәмин итә:

файдаланыла торган урманнарны һәм аның янәшәсендәге урман кырыйларын, ясалма һәм табигый су агып чыгу урыннарын төзелеш, сәнәгать, агач кисүдән калган, көнкүреш һәм бүтән калдыклардан, чүп-чарлардан даими рәвештә чистартып торуны;

житештерү эшчәнлеге барышында жимерелгән юлларны, киптерү канауларын, дренаж системаларын, күперләрне, башка гидротехника корылмаларын, квартал баганаларын, квартал юлларын, аншлагларны, урманнар территориясен төзекләндерү элементларын торгызуны;

Россия Федерациясе законнарына ярашлы рәвештә урман инфраструктурасы булдыруга бәйле булмаган, Жир асты байлыкларын геологик өйрәнүгә, файдалы казылмаларны разведкалау һәм чыгаруны гамәлгә ашыруга бәйле объектларны тиешле эшләрне үтәү чорлары тәмамлану белән консервацияләүне яисә юк итүне һәм күрсәтелгән объектларны төзү, үзгәртеп кору һәм (яки) эксплуатацияләү өчен файдаланылган жирләрне рекультивацияләүне;

аталган затлар гаебе белән барлыкка килгән һәлакәт очракларын һәм урман янғыннарын юкка чыгару, шулай ук башка шундый хәлләрне бетерү буенча кирәкле чаралар күрелүне;

сейсмик разведка эшләрен планлаштыру һәм үткөрү, шулай ук хәрәкәт составын һәм йөкләрне яңа урынга күчерү максатларында квартал ызаннары, урман юллары биләгән һәм урман утыртмалары белән капланмаган башка жирләрдән максималь рәвештә файдалануны.

РФ Урман кодексының 43-46 статьялары нигезендә урманнардан файдаланганда алынган агач материалына милекчелек хокукы Россия Федерациясенекә була.

Әлеге агач материалы Россия Федерациясе Хөкүмәтенә «Россия Федерациясе Урман кодексының 43-46 статьялары нигезендә урман фонды жирләрендә урнашкан урманнардан файдаланганда алынган агач материалын сату турында» 2009 елның 23 июлендәге 604 номерлы карары нигезендә сатыла.

РФ Урман кодексының 73.1 статьясының 3 өлешендә РФ Урман кодексының



43-46 статьялары нигезендә урманнарда файдалану өчен тапшырылган урман кишәрлекләрендә агач материалы эзерләү өчен аукцион уздырмыйча урман кишәрлекләренен аренда шартнамәләрен төзү каралган.

РФ Урман кодексының 73.1 статьясының 3 өлешендә 3 пунктта 43, 45 статьяларда каралган очрақларда, дәүләт милкендә яки муниципаль милектә булган урман кишәрлеген файдалануға алу шартнамәсе җир асты байлыктарынан файдалануға лицензия гамәлдә булган чорга төзелә.

Кишәрлек урманчылыктары буенча җир асты байлыктарын геологик өйрәнүне, файдалы казылмалар эзләү һәм чыгаруны гамәлгә ашыру өчен урман кварталлары яисә аларның өлешләре исемлегә әлегә Регламентның 8 нче таблицасында китерелә.

«Россия Федерациясе Урман кодексына һәм урманнарны торгызуны һәм урман үрчетүне камилләштерү өлешендә Россия Федерациясенен аерым закон актларына үзгәрешләр кертү турында» 2018 елның 19 июлендәге 212-ФЗ номерлы һәм «Россия Федерациясе Урман кодексына һәм Россия Федерациясенен аерым закон актларына үзгәрешләр кертү турында» 2021 елның 2 июлендәге 303-ФЗ номерлы федераль законнар нигезендә әлегә максатларда урманнарда файдаланучы затлар Россия Федерациясе Хөкүмәте билгеләгән тәртиптә урманнарны торгызу проектына яки урманнарны үрчетү проектына ярашлы рәвештә урман утыртмаларын кискәннән соң бер елдан соңга калмыйча урман утыртмалары киселгән майданга тигез майданда Татарстан Республикасы территориясе чикләрендә урманнарны торгызу яки урманнарны үрчетү эшләрен башкарырга бурычлы, шул исәптән гражданның иминлеген тәмин итү һәм объектларны эксплуатацияләү өчен кирәкле шартларны оештыру өчен билгеләнгән саклык зоналарын булдырган очракта да.

### **2.13. Урманнарда сусаклагычлар һәм башка төрле ясалма су объектлары, шулай ук гидротехника корылмалары, диңгез портлары, диңгез терминаллары, елга портлары, причаллар төзү һәм эксплуатацияләү өчен файдалану нормативлары, параметрлары һәм чорлары**

РФ Урман кодексының 44 статьясы нигезендә сусаклагычларны, башка төрле ясалма су объектлары, шулай ук гидротехника корылмалары, диңгез портлары, диңгез терминаллары, елга портлары, причаллар төзү һәм аларны эксплуатацияләү өчен урманнарда файдалану су законнары нигезендә гамәлгә ашырыла.

Урман законнары нормаларында билгеләнгәнчә, РФ Урман кодексының 43-46 статьялары нигезендә урманнарда файдаланганда алынган агач материалына милекчелек хокукы Россия Федерациясенекә була.

Әлегә агач материалы Россия Федерациясе Хөкүмәтенен «Россия Федерациясе Урман кодексының 43-46 статьялары нигезендә урман фонды җирләрендә урнашкан урманнарда файдаланганда алынган агач материалын сату турында» 2009 елның 23 июлендәге 604 номерлы карары нигезендә сатыла.

РФ Урман кодексының 72 статьясының 3 өлеше һәм 74 статьясының 3 өлеше нигезендә урман кишәрлекләре атап үтелгән максатларда дәүләт органнары

карарлары нигезендә, аукционнар уздырмыйча гына, бер елдан алып кырык тугыз елга кадәрге чорга арендага тапшырыла.

Дәүләт милкендә яки муниципаль милектә булган урман кишәрлекләре гражданнарга, юридик затларга РФ Урман кодексының 9 статьясы нигезендә сусаклагычлар, башка ясалма су объектлары, шулай ук гидротехника корылмалары, диңгез портлары, диңгез терминаллары, елга портлары, причаллар төзү өчен бирелә.

Сусаклагычлар, бүтән ясалма су объектлары, шулай ук гидротехника корылмалары, диңгез портлары, диңгез терминаллары, елга портлары, причаллар төзү һәм эксплуатацияләү өчен кишәрлек урманчылыклары буенча урман кварталларының яки аларның өлешләренең исемлеге әлеге регламентның 8 нче таблицасында китерелә.

«Россия Федерациясе Урман кодексына һәм урманнарны торгызуны һәм урман үрчетүне камилләштерү өлешендә Россия Федерациясенең аерым закон актларына үзгәрешләр кертү турында» 2018 елның 19 июлендәге 212-ФЗ номерлы һәм «Россия Федерациясе Урман кодексына һәм Россия Федерациясенең аерым закон актларына үзгәрешләр кертү турында» 2021 елның 2 июлендәге 303-ФЗ номерлы федераль законнар нигезендә әлеге максатларда урманнардан файдаланучы затлар Россия Федерациясе Хөкүмәте билгеләгән тәртиптә урманнарны торгызу проектына яки урманнарны үрчетү проектына ярашлы рәвештә урман утыртмаларын кискәннән соң бер елдан соңга калмыйча урман утыртмалары киселгән майданга тигез майданда Татарстан Республикасы территориясе чикләрендә урманнарны торгызу яки урманнарны үрчетү эшләрен башкарырга бурычлы, шул исәптән гражданнарның иминлеген тәэмин итү һәм объектларны эксплуатацияләү өчен кирәкле шартларны оештыру өчен билгеләнгән саклык зоналарын булдырган очракта да.

#### **2.14. Урманнардан чыбыклы объектлар төзү, үзгәртеп кору, эксплуатацияләү өчен файдалану нормативлары, параметрлары һәм чорлары**

Россия Федерациясе Урман кодексының 21 статьясы нигезендә чыбыклы объектларга электр энергиясе тапшыру чыбыклары, элемент чыбыклары, юллар, торбаүткәргечләр һәм чыбыклы башка объектлар, шулай ук күрсәтелгән объектларның аерылгысыз технологик өлешен тәшкит итүче корылмалар керә.

Урманнардан әлеге төр файдалану РФ Урман кодексының 45 статьясы һәм Россия Табигать министрлыгының «Урманнардан чыбыклы объектлар төзү, аларны үзгәртеп кору, аларны эшләтү өчен файдалану кагыйдәләрен һәм, сервитут, гавами сервитут билгеләп яки билгеләмичә, урман кишәрлеген бирмичә урманнардан чыбыклы объектлар төзү, аларны үзгәртеп кору, аларны эшләтү өчен файдалану очраклары исемлеген раслау турында» 2020 елның 10 июлендәге 434 номерлы боерыгы нигезендә регламентлана.

Сусаклагычлар, бүтән ясалма су объектлары, шулай ук гидротехника корылмалары, елга портлары, причаллар төзү өчен гражданнарга һәм юридик затларга урманчылыкның барча территориясе буйлап урман кишәрлекләрен даими (вакыты чикләнмичә) файдалануга тапшыру аренда хокукында гамәлгә ашырылырга

мөмкин, ә махсус якланучы урман кишәрлекләрендә фәкәть күрсәтелгән эшләрне урнаштыру ихтималының башка вариантлары булмаган очракта гына рөхсәт ителә.

Дәүләт милкендә яки муниципаль милектә булган урман кишәрлекләре гражданнарга һәм юридик затларга РФ Урман кодексының 9 статьясы һәм 73.1 статьясының 3 өлеше нигезендә аукцион уздырмыйча кырык тугыз елга кадәр бирелә.

Чыбыклы объектлар төзү, үзгәртеп кору һәм эксплуатацияләү максатларында, барыннан элек, урмансыз жирләр, ә урман кишәрлегендә андый жирләр булмаганда - торгызылмаган кисенте жирләре, янгыннан калган жирләр, бушлыклар, ачык урыннар, шулай ук тулылыгы һәм кыйммәте түбән булган урман утыртмалары үсә торган жирләр файдаланылырга тиеш.

Чыбыклы объектларны төзү, үзгәртеп кору һәм эксплуатацияләү максатларында арендага, даими (вакыты чикләнмичә) файдалануга тапшырылган урман кишәрлекләрендә урман утыртмаларын кисү урманнарны үзләштерү проекты нигезендә гамәлгә ашырылырга тиеш. Урманнардан файдалануның әлеге төрендә урман фонды жирләрендә урнашкан урманнардан шушы рәвешле файдаланганда алынган агач материалына милекчелек хокукы Россия Федерациясенек була (РФ Урман кодексының 20 статьясының 2 өлеше). Әлеге агач материалы Россия Федерациясе Хөкүмәтенәң «Россия Федерациясе Урман кодексының 43-46 статьялары нигезендә урман фонды жирләрендә урнашкан урманнардан файдаланганда алынган агач материалын сату турында» 2009 елның 23 июлендәге 604 номерлы карары нигезендә сатыла.

Гражданнарның иминлеген тәмин итү һәм чыбыклы объектларны эксплуатацияләү өчен кирәкле шартларны тудыру өчен билгеләнгән сак һәм санитар-яклау зоналарында урман утыртмаларын кисү күрсәтелгән зоналарда билгеләнгән режимга туры китереп гамәлгә ашырыла.

Россия Федерациясе Хөкүмәтенәң «Электр челтәрләре хужалыгы объектларының саклык зоналарын һәм мондый зоналар чикләрендә урнашкан жир кишәрлекләреннән файдалануда махсус шартлар билгеләү тәртибе турында» 2009 елның 24 февралендәге 160 номерлы карары нигезендә көчәнеше 1000 вольтка (алга таба - В) кадәр булган электр челтәрләре өчен түбәндәгечә саклык зонасы билгеләнә:

электр тапшыру буенча һава линияләре буйлап (биналарга кертү өлешендәге тармакларыннан тыш) жир өслегендә кырый үткәргечләр проекцияләреннән һәр ягыннан 2 метр ераклыкта торучы, параллель турылар белән чикләнгән жир кишәрлеге рәвешендә (алар үз торышыннан читкә чыгып тормаганда);

жир астыннан электр тапшыручы кабель линияләре буйлап кырый кабельләрдән һәр ягыннан 1 метр ераклыкта торучы, параллель турылар белән чикләнгән жир кишәрлеге рәвешендә.

1000 В югары булган электр челтәрләренәң саклык зонасы киләсе таблицкага туры китереп билгеләнә.

Көчәнеше 1000 В югары булган электр челтәрләренәң саклык зонасы

Көчәнеш, киловольт	Саклык зонасы, м
--------------------	------------------

1-20	10
35	15
110	20
150, 220	25
330, 500, +-400	30
750, +-750	40
1150	55

Торбаүткөргөчлөргө (алар нинди ысул белән салынган булса да) зыян салыну ихтималын булдырмас өчен саклык зоналары билгеләнә:

нефть, табигый газ, нефть продуктары, нефть һәм ясалма углеводород газы транспортлаучы торбаүткөргөч трассалары буйлап, - торбаүткөргөч күчәрененең һәр ягыннан 25 м ераклыкта узучы шартлы сызыклар белән чикләнгән жир кишәрлеге рәвешендә;

сыегайтылган углеводородлы газлар, тотрыклы булмаган бензин һәм конденсат транспортлаучы торбаүткөргөч трассалары буйлап, - торбаүткөргөч күчәрененең һәр ягыннан 100 м ераклыкта уза торган шартлы сызыклар белән чикләнгән жир кишәрлеге рәвешендә;

күптармаклы торбаүткөргөч трассалары буйлап - кырый торбаүткөргөчләрнең күчәрләрәнән югарыда күрсәтелгән аралыкларда уза торган шартлы сызыклар белән чикләнгән жир кишәрлеге рәвешендә;

су асты кичүләре буйлап - кичүләрнең кырый тармаклары күчәрләрәнән һәр ягыннан 100 м аралыкта торучы параллель ясылыклардан гыйбарәт булган су өслөгәнән төпкә кадәрге су тирәлегенең бер өлеше рәвешендә;

конденсатны саклау һәм газсызландыру савытлары, продукцияне аварияле чыгару өчен жир амбарлары тирәли - күрсәтелгән объектлар территориясе чикләренең һәр ягыннан 50 м ераклыкта торучы, йомык сызык белән чикләнгән жир кишәрлеге рәвешендә;

продукцияне транспортка эзерләүче технологик жайланмалар, суырту һәм тутыру буенча төп һәм аралык насос станцияләре, резервуар парклары, компрессор һәм газ бүлү станцияләре, продукцияне үлчәү төөннәре, салу һәм бушату эстакадалары, газны жир астында саклау станцияләре, нефть, нефть продуктарын жылыту пунктлары тирәли - күрсәтелгән объектларның территорияләре чикләренән һәр ягыннан 100 м торучы йомык сызыклар белән чикләнгән жир кишәрлеге рәвешендә (Магистраль торбаүткөргөчләрне саклау кагыйдәләре (Россиянең Федераль тау һәм сәнәгый күзәтчелегенең 1992 елның 22 апрелендәге 9 номерлы карары белән расланган) (Россиянең Федераль тау һәм сәнәгый күзәтчелегенең 1994 елның 23 ноябрендәге 61 номерлы карары редакциясендә).

Аерып чыгару полосаларының чикләре аерып чыгару полосасын формалаштыру өчен кирәкле жир кишәрлекләрен аерып чыгаруның Россия Федерациясе Транспорт министрлыгы раслаган нормаларын исәпкә алып билгеләнә.

Аерып чыгару полосаларының һәм саклык зоналарының зурлыклары Россия Федерациясе Транспорт министрлыгының 2008 елның 6 августындагы 126 номерлы боерыгында билгеләнгән Тимер юлларны аерып чыгару полосасын формалаштыру өчен кирәкле жир кишәрлекләрен аерып чыгару нормалары, шулай ук тимер юлларның саклык зоналарын исәпләп чыгару нормалары, жир корылышы, шәһәр

төзелеше һәм проект документлары, тимер юл линияләрен, төеннәрен һәм станцияләрен үстерүнең генераль схемалары нигезендә, шулай ук барлыкка килгән жирдән файдалану тәртибен һәм аерып чыгару полосаларының һәм саклык зоналарының элегрәк расланган күләмнәрен һәм чикләрен исәпкә алып билгеләнә.

Чыбыклы объектларны төзү, үзгәртеп кору, эксплуатацияләү өчен урман кварталларының яки аларның өлешләренең исемлеге кишәрлек урманчылыклары буенча әлеге регламентның 8 нче таблицасында китерелде.

«Россия Федерациясе Урман кодексына һәм урманнарны торгызуны һәм урман үрчетүне камилләштерү өлешендә Россия Федерациясенең аерым закон актларына үзгәрешләр кертү турында» 2018 елның 19 июлендәге 212-ФЗ номерлы һәм «Россия Федерациясе Урман кодексына һәм Россия Федерациясенең аерым закон актларына үзгәрешләр кертү турында» 2021 елның 2 июлендәге 303-ФЗ номерлы федераль законнар нигезендә әлеге максатларда урманнардан файдаланучы затлар Россия Федерациясе Хөкүмәте билгеләгән тәртиптә урманнарны торгызу проектына яки урманнарны үрчетү проектына ярашлы рәвештә урман утыртмаларын кискәннән соң бер елдан соңга калмыйча урман утыртмалары киселгән майданга тигез майданда Татарстан Республикасы территориясе чикләрендә урманнарны торгызу яки урманнарны үрчетү эшләрен башкарырга бурычлы, шул исәптән гражданнарның иминлеген тәэмин итү һәм объектларны эксплуатацияләү өчен кирәкле шартларны оештыру өчен билгеләнгән саклык зоналарын булдырган очракта да.

## **2.15. Урманнардан агач материалы һәм башка төрле урман ресурслары эшкәртү өчен файдалану нормативлары, параметрлары һәм чорлары**

Урманнардан агач материалы һәм башка төрле урман ресурсларын эшкәртү өчен файдалану агач материалыннан эшләнмәләр һәм мондый эшкәртүдән бүтән продукция житештерүгә бәйле булган эшқуарлык эшчәнлегеннән гыйбарәт.

Урманнардан агач материалы һәм башка төрле урман ресурслары эшкәртү өчен файдалану Россия Табигать министрлыгының 2020 елның 28 июлендәге 495 номерлы боерыгы белән расланган Урманнардан агач материалы һәм башка төрле урман ресурслары эшкәртү өчен файдалану кагыйдәләре белән регламентлана.

Дәүләт милегендә яисә муниципаль милектәге урман кишәрлекләре гражданнарга, юридик затларга агач материалын һәм башка төрле урман ресурсларын эшкәртү өчен арендага бирелә.

Урманнардан агач материалы һәм башка төрле урман ресурслары эшкәртү өчен файдалану максатында урман кишәрлегенең аренда шартнамәсе бер елдан башлап кырык тугыз елга кадәрле чорга төзелә.

Әгәр федераль законнарда агач материалын һәм башка төрле урман ресурсларын эшкәртүне федераль дәүләт учреждениеләре тарафыннан гамәлгә ашыру рөхсәт ителсә, урман кишәрлекләре әлеге учреждениеләргә күрсәтелгән максатка даими (вакыты чикләнмичә) файдалануга тапшырылырга мөмкин.

Урман эшкәртү инфраструктурасы объектларын урнаштыру максатларында, барыннан да элек, урмансыз жирләр, ә урман кишәрлегендә андый жирләр

булмаганда - кисүлөрдөн соң торгызылмаган кишәрлекләр, янгынан калган жирләр, бушлыклар, ачык урыннар, шулай ук тулылыгы һәм кыйммәте түбән булган урман утыртмалары үсә торган жирләр файдаланыла.

Бүтән урман кишәрлекләреннән күрсәтелгән максатларда файдалану күрсәтелгән объектларны урнаштыруның башка вариантлары булмаганда рөхсәт ителә.

Яклаучы урманнарда урман эшкәртү инфраструктурасын оештыру тыела.

Урманнарны агач материалы һәм башка төрле урман ресурслары эшкәртү өчен файдаланганда түбәндәге очраklar булдырылмаска тиеш:

урманнарны пычрату (шул исәптән радиоактив матдәләр белән) һәм урманнарда башка төрле тискәре йогынты ясау;

РФ Урман кодексының 53.5 статьясы нигезендә урманнарда урман куркынычсызлыгын тәмин итү максатларында транспорт чаралары белән үтеп керү.

Урманнарда агач материалы һәм башка төрле урман ресурслары эшкәртү өчен урман кварталларының яки аларның өлешләренең исемлегенә кишәрлек урманчылыклары буенча әлеге регламентның 8 нче таблицасында китерелгән.

«Россия Федерациясе Урман кодексына һәм урманнарны торгызуны һәм урман үрчәтүне камилләштерү өлешендә Россия Федерациясенең аерым закон актларына үзгәрешләр кертү турында» 2018 елның 19 июлендәге 212-ФЗ номерлы һәм «Россия Федерациясе Урман кодексына һәм Россия Федерациясенең аерым закон актларына үзгәрешләр кертү турында» 2021 елның 2 июлендәге 303-ФЗ номерлы федераль законнар нигезендә әлеге максатларда урманнарда файдаланучы затлар Россия Федерациясе Хөкүмәте билгеләгән тәртиптә урманнарны торгызу проектына яки урманнарны үрчәтү проектына ярашлы рәвештә урман утыртмаларын кискәннән соң бер елдан соңга калмыйча урман утыртмалары киселгән майданга тигез майданда Татарстан Республикасы территориясе чикләрендә урманнарны торгызу яки урманнарны үрчәтү эшләрен башкарырга бурычлы, шул исәптән гражданның иминлеген тәмин итү һәм объектларны эксплуатацияләү өчен кирәкле шартларны оештыру өчен билгеләнгән саклык зоналарын булдырган очракта да.

## **2.16. Урманнарда дини эшчәнлекне гамәлгә ашыру өчен файдалану нормативлары, параметрлары һәм чорлары**

Урманнарны дини оешмалар 125-ФЗ номерлы федераль закон нигезендә дини эшчәнлекне гамәлгә ашыру өчен куллана ала.

Дини эшчәнлекне гамәлгә ашыру өчен тапшырылган урман кишәрлекләрендә дини һәм хәйриячелек билгеләнешендәге биналарны, корылмаларны, төзелмәләргә торгызу рөхсәт ителә. Дәүләт милкендә яки муниципаль милектә булган урман кишәрлекләре дини оешмаларга дини эшчәнлекне гамәлгә ашыру өчен түләүсез нигездә файдалануга тапшырыла (РФ Урман кодексының 47 статьясы).

Кишәрлек урманчылыклары буенча дини эшчәнлекне гамәлгә ашыру өчен урман кварталларының яки аларның өлешләренең исемлегенә әлеге регламентның

8 нче таблицасында китерелгән.

## 2.17. Урманнарны саклауга, яклауга һәм торгызуга карата таләпләр

### 2.17.1. Урманнарда янғын куркынычсызлыгы чараларына, урманнарны радиоактив матдәләр белән пычранудан һәм тискәре башка йогынтыдан саклауга карата таләпләр

Россия Федерациясе Конституциясенең 9 статьясы һәм РФ Урман кодексының 51 статьясы нигезендә урманнар янғыннардан сакланьрга тиеш.

Урманнарны янғыннардан саклау РФ Урман кодексы һәм 69-ФЗ номерлы федераль закон нигезендә биологик, урманчылык, экологик һәм төбәк үзенчәлекләрен исәпкә алып гамәлгә ашырыла һәм урманнардагы янғыннарны булдырмый калуга, вакытында ачыклауга һәм сүндерүгә юнәлдерелгән оештыру, хокукый һәм багка чаралар комплексын үз эченә ала.

Урманнардан файдаланганда, аларны саклаганда, яклаганда, торгызганда, урманнарда бүтән төрле эшчәнлекне гамәлгә ашырганда, шулай ук урманнарда гражданнар йөргәндә урманнарда янғын куркынычсызлыгын тәмин итү буенча бердәм таләпләр Россия Федерациясе Хөкүмәтенең 2020 елның 7 октябрәндәге 1614 номерлы карары белән расланган. Урманнарда янғын куркынычсызлыгы кагыйдәләрендә билгеләнгән. Урманнарда янғыннарны кисәтү һәм сүндерү чараларының төрләре, әлеге чаралар белән урманнардан файдаланучы затларны тәмин итү нормативлары, урманнардан файдаланганда урман янғыннарны кисәтү һәм сүндерү чараларының булу нормалары Россия Табигать министрлыгының 2014 елның 28 мартындагы 161 номерлы боерыгында расланган. Урманнарның табигый янғын куркынычлыгы классификациясе, һава шартларына бәйле рәвештә урманнарда янғын куркынычы классификациясе 2011 елның 5 июлендәге 287 номерлы Рослесхоз боерыгы белән расланган.

Урманнарны янғыннардан саклау нәтижәлелеген арттыру максатларында Россия Урман хужалыгы федераль агентлыгының 1997 елның 19 декабрәндәге 167 номерлы боерыгы белән Янғын-химия станцияләре турында нигезләмә расланды.

Мамадыш урманчылыгы майданының янғын куркынычы классларына бүленеше түбәндәге таблицада күрсәтелде.

Т/с	Кишәрлек урманчылыгының аталышы	Янғын чыгу куркынычы классы					мәйданы, гектар	
		I.	II.	III.	IV.	V	Жәм-гысе	Уртача класс
1	2	3	4	5	6	7	8	9
1	Кләүш	1961,6	1357,3	2574,9	6209,9	607,3	12711	3.2
2	Комазан	2372,1	2204,5	883,4	7651,6	1865,4	14977	3.2
3	Норма	2060,5	1736,7	138,8	6753,6	330,4	11020	3.1
4	Соколка	1884,8	665,1	2511,8	1855,2	2076,1	8993	3.3
Урманчылык буенча барлыгы		8279,0	5963,6	6108	22470,3	4879,2	47701	3.2
Процент		17,3	12,6	12,8	47,0	10,3	100,0	

Урманда янғын барлыкка килү һәм таралу ихтималы, шулай ук аның интенсивлыгы һава шартларына карап билгеләнә. Бу вакытта метеорологик шартлар арасында янучан материалларны дымландыру яки корыту процессларына бәйлесе зуррак әһәмияткә ия булып тора. Мондый факторларга түбәндәгеләр керә: явым-төшемнәр, һаваның дымлылыгы һәм һава температурасы, җил һәм болытлылык.

Урманнарда һава торышына карап, янғын чыгу куркынычының федераль класслары

Урманнардагы янғын чыгу куркынычы классы	Комплекслы күрсәткеч зурлыгы	Янғын чыгу буенча куркыныч дәрәжәсе
1	2	3
I.	0 ... 300	Юк
II.	301 ... 1000	Аз
III.	1001 ... 4000	Уртача
IV.	4001 ... 10000	югары
V	10 000 артык	Гадәттән тыш

Россия Федерациясе Хөкүмәтенә «Урманнарны янғынга каршы кору чаралары турында» 2011 елның 16 апрелдәге 281 номерлы карарына, «Урманнарны янғынга каршы кору нормативлары раслау турында» 2012 елның 27 апрелдәге 174 номерлы боерыгына таянып, регламентта табигый һәм икътисади шартларны, урманнарның пирологик сыйфатламаларын, янғынның потенциал чыганаclarын исәпкә алып, янғынга каршы чаралар комплексы билгеләнде.

Янғынга каршы кору чараларының ел саен башкарыла торган күләме киләсе таблицада күрсәтелде.

### Янғынга каршы кору буенча чаралар күләме

Т/с	Чаралар исеме	Үлчәү берәмлеге	Таләп ителә
1	2	3	4
1.	Кисәтү чаралары		
1.1	Даими күргәзмәләр һәм витриналар	данә	-
1.2	Даими стендлар	данә	4
1.3	Кисәтүче аншлаглар	данә	18
1.4	Авыл хужалыгы формирваниеләре вәкилләре белән киңәшмәләр	данә	зарурлыкка карап даими
1.5	Шлагбаумнар урнаштыру	данә	21
1.6	Ял итү һәм тәмәке тарту урыннарын оештыру	данә	1
2.	Янғыннар таралуны чикләү чаралары		
2.1	Янғынга каршы киртәләр, чокырлар ясау	км	-
2.2	Яфраклы токымнардан полосалар ясау	км	-
2.3	Янғынга каршы минераллаштырылган полосалар урнаштыру	км	160
2.4	Янғынга каршы минераллаштырылган полосаларны карап тоту	км	130
2.5.	Контрольдә тотыла торган янғынга каршы ут төртүләргә профилактика уздыру	гектар	30
2.6.	Ызаннарда һәм чикләрдә агачларны кисү	км	0



Т/с	Чаралар исеме	Үлчәү берәмлеге	Таләп ителә
2.7.	Ызаннырны һәм чикләрне чистарту	км	160,5
3.	Юллар төзелеше		
3.1	Янгынга каршы юллар төзелеше	км	2
3.2	Күперләр төзү	данә	-
3.3	Янгынга каршы билгеләнештәге юлларны ремонтлау	км	8
3.4	Күперләрне төзекләндерү	данә	-
3.5	2 фатирлы йортлар төзү	йорт	-
4.	Дозор-сак хезмәте		
4.1	Метеорологик пунктлар оештыру	данә	-
4.2	ЯХС биналары төзү	данә	-
4.3	Вақытлы янгын сакчыларын яллау	кеше	5
5.	Янгыннарга каршы көрәш чаралары		
5.1	Сулыкларга килә торган юллар кору	данә	0
5.2	Ясалма сулыклар төзү	данә	-
7.	Янгынга каршы җайланмалар сатып алу		
7.1	Урман-янгын сүндерү автомашиналары	данә	4
7.2	АЦ 3,0-40	данә	1
7.3	МЛПК УАЗ	данә	1
7.4	МЛПК ГАЗ (Соболь)	данә	1
7.5	Ачык типтагы мобиль резервуар (1500 л)	данә	2
7.6	Ябык төрдәге 100 л янгын сүндерү савыты.	данә	1
7.7	КЛБ-1,7 культиваторы	данә	1
7.8	Урман сабаны ПЛЛ-1.4	данә	1
7.10	Янгын мотопомпалары	данә	5
7.11	20 м очлыклары булган этемле янгын җиңсәсе.	данә	10
7.12	Басымлы янгын җиңсәләре	пог. м	1000
7.13	кабызгыч аппаратлар	данә	4
7.14	бензин пычкылары	данә	16
7.15	Кул кораллары:		
	Көрәкләр	данә	60
	Балталар	данә	15
	тәкмәннәр	данә	15
	тырмалар	данә	15
	аркылы пычкылар	данә	15
7.16	Спутник навигациясе җайланмасы (навигатор)	данә	2
8.	Янгын чыгу куркынычын мониторинглау	гектар	47,8 (ел саен)
	Урманнарны янгыннардан саклау буенча планлаштырылган чараларга ел саен киткән чыгымнар күләме, барлыгы	мең сум	Татарстан Республикасы буенча тулаем каралган
	шул исәптән		
	- Урман янгыннарын сүндерү системалары һәм чаралар булдыру (ПНВ, радио-телефон элементсен, моторлы транспортны карап тоту, янгын сакчылары яллау)	мең сум	-»-
	- Урман янгыннарын сүндерү	мең сум	-»-
	- Авиапатруль	мең сум	-»-
	- Башка чаралар (шул исәптән янгынга каршы пропаганда)	мең сум	-»-

Урманнарда янгынга каршы профилактика уздыруда урман янгыннарына каршы пропаганда әһәмиятле роль уйный, ул урманнарны саклау һәм урман

янгынарнын булдырмый калуга жаваплылык рухында жэмэгатьчелек фикерен һәм аерым кешеләрнең карашларын формалаштыру максатында аңга планлы рәвештә йогынты ясауга юнәлдерелгән мэгьлүмат-пропаганда чаралары һәм гамәлләре жыелмасыннан гыйбарәт. Урман янгыннарына каршы пропаганда максатчан, оператив булырга, ел чорына, урманнарда халыкның конкрет төркеме тарафыннан башкарыла торган эшчәнлекнең (ял итү, агач эзерләү, экспедицияләр һ.б.) торышына һәм холкына туры килергә, конкрет фактларны үз эченә алырга тиеш, ә басма матбугат чаралары эчтәлекле, кызыклы һәм образлы булырга тиеш.

Россия Федерациясе Хөкүмәтенең 2011 елның 17 маендагы 377 номерлы карары белән расланган Урманнардагы янгыннарны сүндерү планын һәм аның формасын эшләү һәм раслау кагыйдәләре нигезендә ел саен Урманнардагы янгыннарны сүндерү планы раслана.

**2.17.2. Урманнарны яклауга карата таләпләр (санитар-савыктыру чараларының, урманнарны яклау буенча профилактика чараларының, зарарлы организмнарның чыганаclarын бетерү чараларының, шулай ук вәкаләтле федераль башкарма хакимият органы билгеләгән башка чараларның нормативлары һәм параметрлары)**

Урманнарны яклау урманнарда зарарлы организмнарны ачыклауга һәм аларның таралуын кисәтүгә, ә зарарлы организм чыганаclarы барлыкка килгән очракта, аларны бетерүгә юнәлдерелгән.

Урманнарны яклау дәүләт хакимияте органнары тарафыннан аларның РФ Урман кодексының 81-84 статьяларында билгеләнгән вәкаләтләре чикләрендә гамәлгә ашырыла.

Урманнарны зарарлы организмнардан яклау РФ Урман кодексының 60.1-60.11 статьялары, Россия Федерациясе Хөкүмәтенең 2020 елның 9 декабрдәге 2047 номерлы карары белән расланган Урманнарда санитар куркынычсызлык кагыйдәләре (алга таба - Урманнарда санитар куркынычсызлык кагыйдәләре) нигезендә гамәлгә ашырыла.

Урманнарда санитар куркынычсызлык чараларын түбәндәгеләрне үз эченә ала: урманны саклау, урман авыруларына дәүләт мониторингы, урман авырулары буенча тикшерүләр үткөрү, зарарлы организмнар таралуын кисәтү, урманнарда санитар куркынычсызлыкның башка чаралары.

Татарстан Республикасы территориясендә урнашкан урман фонды жирләрендә урманнарны яклау районнарына бүлү «Рослесозащита» федераль бюджет учреждениесе филиалы - Татарстан Республикасы Урманнарны яклау үзәге тарафыннан гамәлгә ашырыла.

Урманнарны яклау районнарына бүлү тәртибе Россия Табигать министрлыгының 2017 елның 9 гыйнварындагы 1 номерлы боекы белән расланган.

Урман авырулары буенча дәүләт мониторингын уздыру тәртибе шулай ук «Рослесозащита» федераль бюджет учреждениесе филиалы - Татарстан Республикасы Урманнарны яклау үзәге тарафыннан гамәлгә ашырыла.



			гы	тоташ	сайлан ма	жыеш- тыру	дереп булмый торган агач- ларны жыеш- тыру	
1	2	3	4	5	6	7	8	9
Урманчылыктар буенча жәмгысе Ылыслы								
1	Урманчылык таләпләре буенча ачыкланган фонд	гектар	1035,0	246,0	789,0		736,0	1771,0
		мең куб.мет р	116,2	52,3	63,9		13,7	129,9
2	Кисү яисә жыештыру чоры	ел						
3	Ел саен алырга рөхсәт ителә торган агач материалы күләме							
	Мәйданы	гектар						
	сайлап алына торган запас							
	тамыр	мең куб.мет р						
	матди кыйммәткә әйләндереп була торган	мең куб.мет р						
	эшкә яраклы	мең куб.мет р						
Каты яфраклы								
1	Урманчылык таләпләре буенча ачыкланган фонд	гектар	90,0		90,0		159,0	249,0
		мең куб.мет р	5,9		5,9		2,6	8,5
2	Кисү яисә жыештыру чоры	ел						
3	Ел саен алырга рөхсәт ителә торган агач материалы күләме							
	Мәйданы	гектар						
	сайлап алына торган запас							
	тамыр	мең куб.мет р						
	матди кыйммәткә әйләндереп була торган	мең куб.мет р						
	эшкә яраклы	мең куб.мет р						
Йомшак яфраклылар								
1	Урманчылык таләпләре буенча ачыкланган фонд	гектар	137,0		137,0		294,0	431,0
		мең	10,0		10,0		4,5	14,5

Т/с	Күрсәткечләр	Үлчәү берәм-леге	Һәлак булган һәм зарарланган урман утыртмаларын кисү			Авари-яле агач-ларны жыеш-тыру	Матди кыйм-мәткә әйлән-дереп булмый торган агач-ларны жыеш-тыру	Жәм-гысе
			Барлы-гы	шул исәптән				
				тоташ	сайлан-ма			
1	2	3	4	5	6	7	8	9
		куб.метр						
2	Кисү яисә жыештыру чоры	ел						
3	Ел саен алырга рөхсәт ителә торган агач материалы күләме							
	Мәйданы	гектар						
	сайлап алына торган запас							
	тамыр	мең куб.метр						
	матди кыйммәткә әйләндереп була торган	мең куб.метр						
	эшкә яраклы	мең куб.метр						
Урманчылык буенча барлыгы								
1	Урманчылык таләпләре буенча ачыкланган фонд	гектар	1262,0	246,0	1016,0		1189,0	2451,0
		мең куб.метр	132,1	52,3	79,8		20,8	152,9
2	Кисү яисә жыештыру чоры	ел						
3	Ел саен алырга рөхсәт ителә торган агач материалы күләме							
	Мәйданы	гектар						
	сайлап алына торган запас							
	тамыр	мең куб.метр						
	матди кыйммәткә әйләндереп була торган	мең куб.метр						
	эшкә яраклы	мең куб.метр						
шул исәптән чыгым төрләре буенча Ылыслы								
1	Урманчылык таләпләре	гектар	798,0	233,0	565,0		503,0	1301,0

Т/с	Күрсәткечләр	Үлчәү берәм-леге	Һәлак булган һәм зарарланган урман утыртмаларын кисү			Авари-яле агач-ларны жыеш-тыру	Матди кыйм-мәткә әйлән-дереп булмый торган агач-ларны жыеш-тыру	Жәм-гысе
			Барлы-гы	шул исәптән				
				тоташ	сайлан-ма			
1	2	3	4	5	6	7	8	9
	буенча ачыкланган фонд	мең куб.метр	97,9	51,5	46,4		9,4	107,3
2	Кисү яисә жыештыру чоры	ел						
3	Ел саен алырга рөхсәт ителә торган агач материалы күләме							
	Мәйданы	гектар						
	сайлап алына торган запас							
	тамыр	мең куб.метр						
	матди кыйммәткә әйләндереп була торган	мең куб.метр						
	эшкә яраклы	мең куб.метр						
Каты яфраклы								
1	Урманчылык таләпләре буенча ачыкланган фонд	гектар	1,0		1,0		36,0	37,0
		мең куб.метр	0,1		0,1		0,7	0,8
2	Кисү яисә жыештыру чоры	ел						
3	Ел саен алырга рөхсәт ителә торган агач материалы күләме							
	Мәйданы	гектар						
	сайлап алына торган запас							
	тамыр	мең куб.метр						
	матди кыйммәткә әйләндереп була торган	мең куб.метр						
	эшкә яраклы	мең куб.метр						
Йомшак яфраклылар								
1	Урманчылык таләпләре	гектар	28,0		28,0		67,0	95,0

Т/с	Күрсәткечләр	Үлчәү берәм-леге	Һәлак булган һәм зарарланган урман утыртмаларын кисү			Авари-яле агач-ларны жыеш-тыру	Матди кыйм-мәткә әйлән-дереп булмый торган агач-ларны жыеш-тыру	Жәм-гысе
			Барлы-гы	шул исәптән				
				тоташ	сайлан-ма			
1	2	3	4	5	6	7	8	9
	буенча ачыкланган фонд	мең куб.метр	1,8		1,8		1,1	2,9
2	Кисү яисә жыештыру чоры	ел						
3	Ел саен алырга рөхсәт ителә торган агач материалы күләме							
	Мәйданы	гектар						
	сайлана торган запас:							
	тамыр	мең куб.метр						
	матди кыйммәткә әйләндереп була торган	мең куб.метр						
	эшкә яраклы	мең куб.метр						
<b>Яклагыч урманнар буенча барлыгы</b>								
1	Урманчылык таләпләре буенча ачыкланган фонд	гектар	827,0	233,0	594,0		606,0	1433,0
		мең куб.метр	99,8	51,5	48,3		11,2	111,0
2	Кисү яисә жыештыру чоры	ел						
3	Ел саен алырга рөхсәт ителә торган агач материалы күләме							
	Мәйданы	гектар						
	сайлап алына торган запас							
	тамыр	мең куб.метр						
	матди кыйммәткә әйләндереп була торган	мең куб.метр						
	эшкә яраклы	мең куб.метр						
<b>эксплуатация урманнары буенча Ылыслы</b>								
1	Урманчылык таләпләре	гектар	237,0	13,0	224,0		233,0	470,0

Т/с	Күрсәткечләр	Үлчәү берәм-леге	Һәлак булган һәм зарарланган урман утыртмаларын кисү			Авари-яле агач-ларны жыеш-тыру	Матди кыйм-мәткә әйлән-дереп булмый торган агач-ларны жыеш-тыру	Жәм-гысе
			Барлы-гы	шул исәптән				
				тоташ	сайлан-ма			
1	2	3	4	5	6	7	8	9
	буенча ачыкланган фонд	мең куб.метр	18,3	0,8	17,5		4,3	22,6
2	Кисү яисә жыештыру чоры	ел						
3	Ел саен алырга рөхсәт ителә торган агач материалы күләме							
	Мәйданы	гектар						
	сайлап алына торган запас							
	тамыр	мең куб.метр						
	матди кыйммәткә әйләндереп була торган	мең куб.метр						
	эшкә яраклы	мең куб.метр						
Каты яфраклы								
1	Урманчылык таләпләре буенча ачыкланган фонд	гектар	89,0		89,0		123,0	212,0
		мең куб.метр	5,8		5,8		1,9	7,7
2	Кисү яисә жыештыру чоры	ел						
3	Ел саен алырга рөхсәт ителә торган агач материалы күләме							
	Мәйданы	гектар						
	сайлап алына торган запас							
	тамыр	мең куб.метр						
	матди кыйммәткә әйләндереп була торган	мең куб.метр						
	эшкә яраклы	мең куб.метр						
Йомшак яфраклылар								
1	Урманчылык таләпләре	гектар	109,0		109,0		227,0	336,0



Т/с	Күрсәткечләр	Үлчәү берәм-леге	Һәлак булган һәм зарарланган урман утыртмаларын кисү			Авари-яле агач-ларны жыеш-тыру	Матди кыйм-мәткә әйлән-дереп булмый торган агач-ларны жыеш-тыру	Жәм-гысе
			Барлы-гы	шул исәптән				
				тоташ	сайлан-ма			
1	2	3	4	5	6	7	8	9
	буенча ачыкланган фонд	мең куб.метр	8,2		8,2		3,4	11,6
2	Кисү яисә жыештыру чоры	ел						
3	Ел саен алырга рөхсәт ителә торган агач материалы күләме							
	Мәйданы	гектар						
	сайлап алына торган запас							
	тамыр	мең куб.метр						
	матди кыйммәткә әйләндереп була торган	мең куб.метр						
	эшкә яраклы	мең куб.метр						
Эксплуатацион урманнар буенча барлыгы Ылыслы								
1	Урманчылык таләпләре буенча ачыкланган фонд	гектар	435,0	13,0	422,0		583,0	1018,0
		мең куб.метр	32,3	0,8	31,5		9,6	41,9
2	Кисү яисә жыештыру чоры	ел						
3	Ел саен алырга рөхсәт ителә торган агач материалы күләме							
	Мәйданы	гектар						
	сайлап алына торган запас							
	тамыр	мең куб.метр						
	матди кыйммәткә әйләндереп була торган	мең куб.метр						
	эшкә яраклы	мең куб.метр						
шул исәптән кишәрлек урманчылыклары буенча								

Т/с	Күрсәткечләр	Үлчәү берәм-леге	Һәлак булган һәм зарарланган урман утыртмаларын кисү			Авари-яле агач-ларны жыеш-тыру	Матди кыйм-мәткә әйлән-дереп булмый торган агач-ларны жыеш-тыру	Жәм-гысе
			Барлы-гы	шул исәптән				
				тоташ	сайлан-ма			
1	2	3	4	5	6	7	8	9
<b>Яклагыч урманнар</b> Кләүш кишәрлеге урманчылыгы Ылыслы								
1	Урманчылык таләпләре буенча ачыкланган фонд	гектар	462,0	217,0	245,0		128,0	590,0
		мең куб.метр	74,1	48,2	25,9		2,5	76,6
2	Кисү яисә жыештыру чоры	ел						
3	Ел саен алырга рөхсәт ителә торган агач материалы күләме							
	Мәйданы	гектар						
	сайлап алына торган запас							
	тамыр	мең куб.метр						
	матди кыйммәткә әйләндереп була торган	мең куб.метр						
	эшкә яраклы	мең куб.метр						
<b>Каты яфраклы</b>								
1	Урманчылык таләпләре буенча ачыкланган фонд	гектар	1,0		1,0		36,0	37,0
		мең куб.метр	0,1		0,1		0,7	0,8
2	Кисү яисә жыештыру чоры	ел						
3	Ел саен алырга рөхсәт ителә торган агач материалы күләме							
	Мәйданы	гектар						
	сайлап алына торган запас							
	тамыр	мең куб.метр						
	матди кыйммәткә әйләндереп була торган	мең куб.метр						
	эшкә яраклы	мең						

Т/с	Күрсәткечләр	Үлчәү берәм-леге	Һәлак булган һәм зарарланган урман утыртмаларын кисү			Авари-яле агач-ларны жыеш-тыру	Матди кыйм-мәткә әйлән-дереп булмый торган агач-ларны жыеш-тыру	Жәм-гысе
			Барлы-гы	шул исәптән				
				тоташ	сайлан-ма			
1	2	3	4	5	6	7	8	9
		куб.метр						
<b>Йомшак яфраклылар</b>								
1	Урманчылык таләпләре буенча ачыкланган фонд	гектар	28,0		28,0		8,0	36,0
		мең куб.метр	1,8		1,8		0,1	1,9
2	Кисү яисә жыештыру чоры	ел						
3	Ел саен алырга рөхсәт ителә торган агач материалы күләме							
	Мәйданы	гектар						
	сайлап алына торган запас							
	тамыр	мең куб.метр						
	матди кыйммәткә әйләндереп була торган	мең куб.метр						
	эшкә яраклы	мең куб.метр						
<b>Кишәрлек урманчылыгы буенча жәмгысе</b>								
1	Урманчылык таләпләре буенча ачыкланган фонд	гектар	491,0	217,0	274,0		172,0	663,0
		мең куб.метр	76,0	48,2	27,8		3,3	79,3
2	Кисү яисә жыештыру чоры	ел						
3	Ел саен алырга рөхсәт ителә торган агач материалы күләме							
	Мәйданы	гектар						
	сайлап алына торган запас							
	тамыр	мең куб.метр						
	матди кыйммәткә әйләндереп була торган	мең куб.метр						
	эшкә яраклы	мең						

Т/с	Күрсәткечләр	Үлчәү берәм-леге	Һәлак булган һәм зарарланган урман утыртмаларын кисү			Авари-яле агач-ларны жыеш-тыру	Матди кыйм-мәткә әйлән-дереп булмый торган агач-ларны жыеш-тыру	Жәм-гысе
			Барлы-гы	шул исәптән				
				тоташ	сайлан-ма			
1	2	3	4	5	6	7	8	9
		куб.метр						
Козазан кишәрлеге урманчылыгы Ылыслы								
1	Урманчылык таләпләре буенча ачыкланган фонд	гектар	1,0		1,0		18,0	19,0
		мең куб.метр	0,1		0,1		0,1	0,2
2	Кисү яисә жыештыру чоры	ел						
3	Ел саен алырга рөхсәт ителә торган агач материалы күләме							
	Мәйданы	гектар						
	сайлап алына торган запас							
	тамыр	мең куб.метр						
	матди кыйммәткә әйләндереп була торган	мең куб.метр						
	эшкә яраклы	мең куб.метр						
Йомшак яфраклылар								
1	Урманчылык таләпләре буенча ачыкланган фонд	гектар					41,0	41,0
		мең куб.метр					0,4	0,4
2	Кисү яисә жыештыру чоры	ел						
3	Ел саен алырга рөхсәт ителә торган агач материалы күләме							
	Мәйданы	гектар						
	сайлап алына торган запас							
	тамыр	мең куб.метр						
	матди кыйммәткә әйләндереп була торган	мең куб.метр						

Т/с	Күрсәткечләр	Үлчәү берәм-леге	Һәлак булган һәм зарарланган урман утыртмаларын кисү			Авари-яле агач-ларны жыеш-тыру	Матди кыйм-мәткә әйлән-дереп булмый торган агач-ларны жыеш-тыру	Жәм-гысе
			Барлы-гы	шул исәптән				
				тоташ	сайлан-ма			
1	2	3	4	5	6	7	8	9
	эшкә яраклы	мең куб.метр						
Кишәрлек урманчылыгы буенча жәмгысе								
1	Урманчылык таләпләре буенча ачыкланган фонд	гектар	1,0		1,0		59,0	60,0
		мең куб.метр	0,1		0,1		0,5	0,6
2	Кисү яисә жыештыру чоры	ел						
3	Ел саен алырга рөхсәт ителә торган агач материалы күләме							
	Мәйданы	гектар						
	сайлап алына торган запас							
	тамыр	мең куб.метр						
	матди кыйммәткә әйләндереп була торган	мең куб.метр						
	эшкә яраклы	мең куб.метр						
Норма кишәрлеге урманчылыгы Йомшак яфраклылар								
1	Урманчылык таләпләре буенча ачыкланган фонд	гектар					18,0	18,0
		мең куб.метр					0,6	0,6
2	Кисү яисә жыештыру чоры	ел						
3	Ел саен алырга рөхсәт ителә торган агач материалы күләме							
	Мәйданы	гектар						
	сайлап алына торган запас							
	тамыр	мең куб.метр						
	матди кыйммәткә әйләндереп була торган	мең куб.метр						

Т/с	Күрсәткечләр	Үлчәү берәм-леге	Һәлак булган һәм зарарланган урман утыртмаларын кисү			Авари-яле агач-ларны жыеш-тыру	Матди кыйм-мәткә әйлән-дереп булмый торган агач-ларны жыеш-тыру	Жәм-гысе
			Барлы-гы	шул исәптән				
				тоташ	сайлан-ма			
1	2	3	4	5	6	7	8	9
		р						
	эшкә яраклы	мең куб.мет р						
Соколка кишәрлеге урманчылыгы Ылыслы								
1	Урманчылык таләпләре буенча ачыкланган фонд	гектар	335,0	16,0	319,0		357,0	692,0
		мең куб.мет р	23,7	3,3	20,4		6,8	30,5
2	Кисү яисә жыештыру чоры	ел						
3	Ел саен алырга рөхсәт ителә торган агач материалы күләме							
	Мәйданы	гектар						
	сайлап алына торган запас							
	тамыр	мең куб.мет р						
	матди кыйммәткә әйләндереп була торган	мең куб.мет р						
	эшкә яраклы	мең куб.мет р						
эксплуатация урманнары Кләүш Ылыслы								
1	Урманчылык таләпләре буенча ачыкланган фонд	гектар	190,0	3,0	187,0		99,0	289,0
		мең куб.мет р	14,5	0,4	14,1		3,2	17,7
2	Кисү яисә жыештыру чоры	ел						
3	Ел саен алырга рөхсәт ителә торган агач материалы күләме							
	Мәйданы	гектар						
	сайлап алына торган запас							
	тамыр	мең куб.мет						

Т/с	Күрсәткечләр	Үлчәү берәм-леге	Һәлак булган һәм зарарланган урман утыртмаларын кисү			Авари-яле агач-ларны жыеш-тыру	Матди кыйм-мәткә әйлән-дереп булмый торган агач-ларны жыеш-тыру	Жәм-гысе
			Барлы-гы	шул исәптән				
				тоташ	сайлан-ма			
1	2	3	4	5	6	7	8	9
		р						
	матди кыйммәткә әйләндереп була торган	мең куб.метр						
	эшкә яраклы	мең куб.метр						
Каты яфраклы								
1	Урманчылык таләпләре буенча ачыкланган фонд	гектар	35,0		35,0		38,0	73,0
		мең куб.метр	2,0		2,0		0,8	2,8
2	Кисү яисә жыештыру чоры	ел						
3	Ел саен алырга рөхсәт ителә торган агач материалы күләме							
	Мәйданы	гектар						
	сайлап алына торган запас							
	тамыр	мең куб.метр						
	матди кыйммәткә әйләндереп була торган	мең куб.метр						
	эшкә яраклы	мең куб.метр						
Йомшак яфраклылар								
1	Урманчылык таләпләре буенча ачыкланган фонд	гектар	46,0		46,0		46,0	92,0
		мең куб.метр	3,7		3,7		1,0	4,7
2	Кисү яисә жыештыру чоры	ел						
3	Ел саен алырга рөхсәт ителә торган агач материалы күләме							
	Мәйданы	гектар						
	сайлап алына торган запас							
	тамыр	мең куб.метр						

Т/с	Күрсәткечләр	Үлчәү берәм-леге	Һәлак булган һәм зарарланган урман утыртмаларын кисү			Авари-яле агач-ларны жыеш-тыру	Матди кыйм-мәткә әйлән-дереп булмый торган агач-ларны жыеш-тыру	Жәм-гысе
			Барлы-гы	шул исәптән				
				тоташ	сайлан-ма			
1	2	3	4	5	6	7	8	9
		р						
	матди кыйммәткә әйләндереп була торган	мең куб.метр						
	эшкә яраклы	мең куб.метр						
<b>Кишәрлек урманчылыгы буенча жәмгысе</b>								
1	Урманчылык таләпләре буенча ачыкланган фонд	гектар	271,0	3,0	268,0		183,0	454,0
		мең куб.метр	20,2	0,4	19,8		5,0	25,2
2	Кисү яисә жыештыру чоры	ел						
3	Ел саен алырга рөхсәт ителә торган агач материалы күләме							
	Мәйданы	гектар						
	сайлап алына торган запас							
	тамыр	мең куб.метр						
	матди кыйммәткә әйләндереп була торган	мең куб.метр						
	эшкә яраклы	мең куб.метр						
<b>Комазан кишәрлеге урманчылыгы Ылыслы</b>								
1	Урманчылык таләпләре буенча ачыкланган фонд	гектар	47,0	10,0	37,0		133,0	180,0
		мең куб.метр	3,8	0,4	3,4		1,0	4,8
2	Кисү яисә жыештыру чоры	ел						
3	Ел саен алырга рөхсәт ителә торган агач материалы күләме							
	Мәйданы	гектар						
	сайлап алына торган запас							
	тамыр	мең						



Т/с	Күрсәткечләр	Үлчәү берәм-леге	Һәлак булган һәм зарарланган урман утыртмаларын кисү			Авари-яле агач-ларны жыеш-тыру	Матди кыйм-мәткә әйлән-дереп булмый торган агач-ларны жыеш-тыру	Жәм-гысе
			Барлы-гы	шул исәптән				
				тоташ	сайлан-ма			
1	2	3	4	5	6	7	8	9
		куб.метр						
	матди кыйммәткә әйләндереп була торган	мең куб.метр						
	эшкә яраклы	мең куб.метр						
Каты яфраклы								
1	Урманчылык таләпләре буенча ачыкланган фонд	гектар	49,0		49,0		27,0	76,0
		мең куб.метр	3,6		3,6		0,2	3,8
2	Кисү яисә жыештыру чоры	ел						
3	Ел саен алырга рөхсәт ителә торган агач материалы күләме							
	Мәйданы	гектар						
	сайлап алына торган запас							
	тамыр	мең куб.метр						
	матди кыйммәткә әйләндереп була торган	мең куб.метр						
	эшкә яраклы	мең куб.метр						
Йомшак яфраклылар								
1	Урманчылык таләпләре буенча ачыкланган фонд	гектар	52,0		52,0		112,0	164,0
		мең куб.метр	3,8		3,8		1,4	5,2
2	Кисү яисә жыештыру чоры	ел						
3	Ел саен алырга рөхсәт ителә торган агач материалы күләме							
	Мәйданы	гектар						
	сайлап алына торган запас							
	тамыр	мең						

Т/с	Күрсәткечләр	Үлчәү берәм-леге	Һәлак булган һәм зарарланган урман утыртмаларын кисү			Авари-яле агач-ларны жыеш-тыру	Матди кыйм-мәткә әйлән-дереп булмый торган агач-ларны жыеш-тыру	Жәм-гысе
			Барлы-гы	шул исәптән				
				тоташ	сайлан-ма			
1	2	3	4	5	6	7	8	9
		куб.метр						
	матди кыйммәткә әйләндереп була торган	мең куб.метр						
	эшкә яраклы	мең куб.метр						
Кишәрлек урманчылыгы буенча жәмгысе								
1	Урманчылык таләпләре буенча ачыкланган фонд	гектар	148,0	10,0	138,0		272,0	420,0
		мең куб.метр	11,2	0,4	10,8		2,6	13,8
2	Кисү яисә жыештыру чоры	ел						
3	Ел саен алырга рөхсәт ителә торган агач материалы күләме							
	Мәйданы	гектар						
	сайлап алына торган запас							
	тамыр	мең куб.метр						
	матди кыйммәткә әйләндереп була торган	мең куб.метр						
	эшкә яраклы	мең куб.метр						
Норма кишәрлеге урманчылыгы Ылыслы								
1	Урманчылык таләпләре буенча ачыкланган фонд	гектар					1,0	1,0
		мең куб.метр					0,1	0,1
2	Кисү яисә жыештыру чоры	ел						
3	Ел саен алырга рөхсәт ителә торган агач материалы күләме							
	Мәйданы	гектар						
	сайлап алына торган запас							

Т/с	Күрсәткечләр	Үлчәү берәм-леге	Һәлак булган һәм зарарланган урман утыртмаларын кисү			Авари-яле агач-ларны жыеш-тыру	Матди кыйм-мәткә әйлән-дереп булмый торган агач-ларны жыеш-тыру	Жәм-гысе
			Барлы-гы	шул исәптән				
				тоташ	сайлан-ма			
1	2	3	4	5	6	7	8	9
	тамыр	мең куб.метр						
	матди кыйммәткә әйләндереп була торган	мең куб.метр						
	эшкә яраклы	мең куб.метр						
Каты яфраклы								
1	Урманчылык таләпләре буенча ачыкланган фонд	гектар	5,0		5,0		58,0	63,0
		мең куб.метр	0,2		0,2		0,9	1,1
2	Кисү яисә жыештыру чоры	ел						
3	Ел саен алырга рөхсәт ителә торган агач материалы күләме							
	Мәйданы	гектар						
	сайлап алына торган запас							
	тамыр	мең куб.метр						
	матди кыйммәткә әйләндереп була торган	мең куб.метр						
	эшкә яраклы	мең куб.метр						
Йомшак яфраклылар								
1	Урманчылык таләпләре буенча ачыкланган фонд	гектар	11,0		11,0		69,0	80,0
		мең куб.метр	0,7		0,7		1,0	1,7
2	Кисү яисә жыештыру чоры	ел						
3	Ел саен алырга рөхсәт ителә торган агач материалы күләме							
	Мәйданы	гектар						
	сайлап алына торган запас							

Т/с	Күрсәткечләр	Үлчәү берәм-леге	Һәлак булган һәм зарарланган урман утыртмаларын кисү			Авари-яле агач-ларны жыеш-тыру	Матди кыйм-мәткә әйлән-дереп булмый торган агач-ларны жыеш-тыру	Жәм-гысе
			Барлы-гы	шул исәптән				
				тоташ	сайлан-ма			
1	2	3	4	5	6	7	8	9
	тамыр	мең куб.метр						
	матди кыйммәткә әйләндереп була торган	мең куб.метр						
	эшкә яраклы	мең куб.метр						
Кишәрлек урманчылыгы буенча жәмгысе								
1	Урманчылык таләпләре буенча ачыкланган фонд	гектар	16,0		16,0		128,0	144,0
		мең куб.метр	0,9		0,9		2,0	2,9
2	Кисү яисә жыештыру чоры	ел						
3	Ел саен алырга рөхсәт ителә торган агач материалы күләме							
	Мәйданы	гектар						
	сайлап алына торган запас							
	тамыр	мең куб.метр						
	матди кыйммәткә әйләндереп була торган	мең куб.метр						
	эшкә яраклы	мең куб.метр						

Искәрмә: Санитар-савыктыру чараларының күләменә урман авырулары буенча тикшерүләр акты нигезендә үзгәрешләр кертелә («Урманнарны зарарлы организмнардан яклауны жайга салуны камилләштерү өлешендә Россия Федерациясе Урман кодексына үзгәрешләр кертү турында» 2015 елның 30 декабрендәге 455 номерлы федераль закон буенча).

Урманны яклау буенча чаралар күләме корткычларның яңа чыганаclarы һәм урман авырулары барлыкка килүгә бәйле рәвештә һәм утыртмаларның санитар торышы үзгәрүгә карап үзгәртелергә тиеш.

УАТ нәтижеләре профилактика чараларын планлаштыру нигезе булып тора.

Профилактика чараларын планлаштыру нәтижеләре урман хужалыгы регламентларында һәм урманнарны үзләштерү проектларында чагылдырыла.

22 нче таблица

Зарарлы организмнар таралуны кисәтү буенча профилактика һәм башка төрле чараларның параметрлары

Чараның атамасы	Үлчәү берәмлекләре	Чараның күләме	Уздыру чоры	Чараның ел саен башкарыла торган күләме
<b>1. Профилактик</b>				
<b>1.1. урман хужалыгы</b>				
1. Бер мәртәбәгә исәпләгәндә питомникларга сибү (серкәләндерү)	гектар	20,0	10	2,0
<b>1.2. Биотехник</b>				
1. Оялыктар эзерләү	данә	480	10	48
2. Оялыктарны төзәтү	данә	480	10	48
3. Парсыз ефәк күбәләгенә, яшел имән яфрак төргеченә каршы аттрактлы тозаклар куллану	данә	Зарурлыкка карап.	10	Зарурлыкка карап.
4. Кырмыскалыкларны киртәләп алу	данә	200	10	20
5. Кырмыскалыкларның урынын алмаштыру (күчерү)	оя	-	-	-
<b>2. Башка чаралар</b>				
1. Яклау почмаклары булдыру һәм карап тоту	данә	4	10	4
2. Корткыч һәм авыру чыганаклары барлыкка килүне күзәтеп торыу	мең гектар	47,8	10	47,8
3. Халык белән, агач эзерләүчеләр белән әңгәмәләр кору, лекцияләр уздыру	әңгәмә	10	10	10
4. Аншлаптар һәм плакатлар урнаштыру һәм элү	данә	-	-	-

23 нче таблица

Зарарлы организмнарның чыганакларын юкка чыгару чараларының параметрлары

Чараның атамасы	Үлчәү берәмлекләре	Чараның күләме	Уздыру чоры	Чараның ел саен башкарыла торган күләме
1. Урман патологиясе буенча тикшеренү	гектар	10000	10	1000
2. Жир өслегендә юк итү чаралары	гектар	зарарлану чыганаклары барлыкка килүгә карап	10	зарарлану чыганаклары барлыкка килүгә карап
3. Туфрак казу	чокыр	10	10	1

**2.17.3. Урманнарны торгызуга карата таләпләр**

Киселгән, һәлак булган, зарар күргән урманнар торгызылырга тиешле.

РФ Урман кодексының 61 статьясының 2 пункты нигезендә урманнарны торгызу түбәндәгеләрне үз эченә ала:

1) урман орлыкчылыгы;

2) урманнарны торгызу;

3) урманнарны карау;

4) урманнарны торгызу өчен билгеләнгән жирләрне урман урнашкан жирләргә кертү.

Урман орлыкчылыгы 149-ФЗ номерлы федераль закон һәм РФ Урман кодексының 65 статьясы нигезендә гамәлгә ашырыла.

Урманнарны торгызу РФ Урман кодексының 61, 62 статьялары, Россия Табигать министрлыгының 2020 елның 4 декабрдәге 1014 номерлы боерыгы белән расланган Урманнарны торгызу кагыйдәләре (алга таба - Урманнарны торгызу кагыйдәләре) нигезендә гамәлгә ашырыла.

Урманнарны үрчетү РФ Урман кодексының 63 статьясы, Россия Табигать ресурслары министрлыгының 2020 елның 30 июлдәге 541 номерлы боерыгы белән расланган Урманнарны үрчетү кагыйдәләре (алга таба - Урманнарны үрчетү кагыйдәләре) нигезендә башкарыла. Урманчылыкта төп урман барлыкка китерүче токымнар булып гади нарат, Европа чыршысы, Себер карагае, сабакчалы имән, вак яфраклы юкә, иенке каен, гади усак, корычагач, өрәңге, тирәк тора

Урманнарны карау РФ Урман кодексының 64 статьясы, Россия Табигать министрлыгының «Урманнарны карау кагыйдәләрен раслау турында» 2020 елның 30 июлдәге 534 номерлы боерыгы (алга таба - Урманнарны карау кагыйдәләре) белән регламентлана.

Урманнарны карау эшләре урманнарны урман кишәрлегенә аренда шартнамәсе, урман кишәрлегенән даими (вакыты чикләнмичә) файдалану хокукы яки урман кишәрлегенән түләүсез нигездә файдалану хокукы нигезендә файдаланучы затлар тарафыннан яки дәүләт хакимияте органнары, жирле үзидарә органнары тарафыннан үзләренә РФ Урман кодексының 81-84 статьяларында, РФ Урман кодексының 19 статьясында билгеләнгән вәкаләтләре чикләрендә (алга таба - дәүләт хакимияте органнары, жирле үзидарә органнары) гамәлгә ашырылырга тиеш.

Урманнарны тәрбия кылу эшләре Урманнарны тәрбия кылу кагыйдәләренә туры китереп, чара төрләре буенча Россия Федерациясе субъектларының урман планнарында, урманчылыklarның (урман паркларының) урман хужалыгы регламентларында, урманнарны үзләштерү проектларында күрсәтелгән күләмнәрдә гамәлгә ашырыла.

Урманнарны карап тоту чараларына урман утыртмаларын карау максатларында уздырыла торган кисүләр; агроурман-меолиоратив чаралар; бүтән чаралар, шул исәптән урман утыртмаларын яңарту; урман утыртмаларының формасын үзгәртү; урман утыртмаларын реконструкцияләү; урманнарны урманчылык-урман яклау буенча тәрбияләү; урманның яңарышын, шытымнарын һәм утыртмаларның башка кыйммәтле компонентларын (тәрбия объектларын) карау; урманнарны рекреацион-ландшафт тәрбияләү; урманнарны карау буенча ярдәмче төрләр; урманнарны карауның махсус төрләре керә.

Урманнарны карау чаралары эксплуатация урманнарының максатчан билгеләнешен, яклаучы урманнарның һәм махсус якланучы урман кишәрлекләренен категорияләрен исәпкә алып гамәлгә ашырыла.

Эксплуатация урманнарында урманнарны тәрбия кылу чаралары урманнарның продуктлылыгын арттыруга, югары сыйфатлы агач материалы һәм агач булмаган урман ресурслары алуга юнәлдерелгән.

Эксплуатация урманнарында ясалма һәм табигый барлыкка килгән, агач материалына ихтыяж зур булган максатчан агач токымнарына карата тәрбияви чаралар башкарыла. Максатчан агач токымнары Россия Федерациясе субъектының урман планында агач материалын житештерү структурасына һәм аңа булган ихтыяжга ясалган анализ нигезендә билгеләнергә тиеш.

Яклаучы урманнарда һәм махсус якланучы урман кишәрлекләрендә урманнарны карау чаралары тирәлек урманнарның хасил итүче, су саклаучы, яклаучы, санитар-гигиена, савыктыру һәм файдалы функцияләрен саклауга һәм торгызуга юнәлдерелгән.

Яклаучы урманнар һәм урманнарның махсус якланучы кишәрлекләре өчен максатчан токымлы агачлар булып яклаучы урманнарның һәм махсус яклана торган урман кишәрлекләренен максатчан билгеләнешенә җавап бирә торган агач токымнары санала.

Урманнарны карау буенча уздырылган чараларның сыйфатлылыгын һәм нәтижелелеген бәяләү дәүләт хакимияте органнары, жирле үзидарә органнары тарафыннан, Россия Табигать министрлыгының 2016 елның 27 июнендәге 367 номерлы боерыгы белән расланган Диләнкеләрне карау тәртибенә туры китереп, диләнке эшләре тәмамланганнан соң диләнкеләрне караганда, Россия Табигать министрлыгының «Дәүләт урман реестрына документлаштырылган мәгълүматларны кертүгә һәм аны үзгәртүгә нигез булган документларның исемлеген, формасын һәм аларны эзерләү тәртибен раслау турында» 2013 елның 11 ноябрәндәге 496 номерлы боерыгы белән расланган тәртиптә дәүләт урман реестрына мәгълүмат керткәндә һәм аны үзгәрткәндә гамәлгә ашырыла.

Урманнарны торгызу өчен билгеләнгән жирләргә урман утыртмалары биләгән жирләргә кертү РФ Урман кодексының 64.1 статьясы нигезендә гамәлгә ашырыла.

Урман утыртмалары вәкаләтле федераль башкарма хакимияте билгеләгән критерияләргә һәм таләпләргә җавап биргән очракта, урманнарны торгызу өчен билгеләнгән жирләргә урман утыртмалары били торган жирләргә кертү дәүләт хакимияте органнары һәм жирле үзидарә органнары тарафыннан аларның РФ Урман кодексының 81-84 статьяларына ярашлы рәвештә билгеләнгән вәкаләтләре чикләрендә гамәлгә ашырыла.

Урманнарны торгызу өчен билгеләнгән жирләргә урман утыртмалары били торган жирләргә кертү тәртибе һәм тиешле акт формасы вәкаләтле федераль башкарма хакимият органы тарафыннан билгеләнә.

Яшь агачларны карау һәм урманнарны карауга бәйле булмаган бүтән чараларның нормативлары һәм параметрлары 24 нче таблицада китерелә.

## Яшь агачларны карау һәм урманнарны карауга бәйле булмаган бүтән чараларның нормативлары һәм параметрлары

Урманнарны карау төрләренең исеме	Кишәрлек урманчылыгының аталышы	Хужалык	Агач тоқымы	Майданы, гектар	Киселә торган запас, куб.метр	Кабат лану чоры, ел	Еллык күләме		
							Майданы, гектар	Киселә торган запас, куб.метр	
								Гомуми	1 гектардан
1	2	3	4	5	6	7	8	9	10
Яшь агачлар арасында урманнарны карау буенча кисүләр уздыру шул исәптән				351			220	63,4	
Яктылык кертү өчен кисү	Кләүш	Ылыслы	Нарат	20	111	5	4	22,2	5,6
		-//-	Чыршы	70	865	5	14	173,0	12,4
		Жәмгысе ылыслы		90	976		18	195,2	18
		каты яфраклы	Имән	5	55,5	5	1	11,1	11,1
		йомшак яфраклы	Каен	10	58	5	2	11,6	5,8
	Кишәрлек урманчылыгы буенча жәмгысе			105	1089,5		21	217,9	34,9
	Комазан	Ылыслы	Нарат	25	150	5	5	30,0	6
		-//-	Чыршы	15	75	5	3	15,0	5
		Жәмгысе ылыслы		40	225		8	45,0	11
		каты яфраклы	Имән	9	47	5	1,8	9,4	5,2
		Йомшак яфраклылар	Каен	53	289	5	10,5	57,8	5,5
	Кишәрлек урманчылыгы буенча жәмгысе			102	561		20	112,2	21,7
	Норма	Ылыслы	Нарат	20	120	5	4	24,0	6
		-//-	Чыршы	25	370	5	5	74,0	14,8
			карагай	15	50	5	3	10,0	3,3
		Жәмгысе ылыслы		60	540		12	108,0	9
		каты яфраклы	Имән	15	160	5	3	32,0	10,7
	Кишәрлек урманчылыгы буенча жәмгысе			75	700		15	140,0	19,7
	Соколка	Ылыслы	Нарат	5	40	5	1	8,0	8,0
	Кишәрлек урманчылыгы буенча жәмгысе			5	40		1	8,0	8,0
Урманчылык буенча яктылык кертү өчен кисү, жәмгысе				287	2390,5		57	478,1	84,3
Кирәкмәгән үсемлекләргә кисү	Соколка	Ылыслы	Нарат	64		10	6,4		



	Кишәрлек урманчылыгы буенча жәмгысе		64			6,4		
	Урманчылык буенча кирәкмәгән үсемлекләрне кисү, жәмгысе		64			6,4		

Урман үскән шартларның типларын, бонитет классларын, караганчыга кадәр составы буенча утыртмаларның төркемен, чыбылдыкның караганнан соңгы минималь йомыклығын, агачлар саны яисә массасы буенча сайлау процентын күрсәтеп, өстенлек итүче һәр токым буенча тәрбияви кисү режимының нормативлары Урманнарны тәрбия кылу кагыйдәләрендә билгеләнгән.

1. Кисүләренң максималь ешлык проценты тоташлыгы (тулылыгы) 1,0 тигез булган утыртмалар өчен китерелде. Тоташлыкның (тулылыкның) түбәнрәк күрсәткечләрендә, кисәк тотрыклылык кимү куркынычы янаганда һәм башка начар шартларда, шулай ук техник коридор челтәрле кишәрлекләрен тәрбия кылганда кисү ешлыгы, әлбәттә, кими.

2. Технологик коридорларны (запасы буенча 5-7 процентка) кисеп чыкканда һәм кирәкмәгән агачларны күп күләмдә юк итү зарурлыгы булганда ешлыкны арттыру рәхсәт ителергә мөмкин.

Урманнарны торгызу һәм үрчетү буенча чаралар үткөрү таләп ителгән майданнар күләме 25 нче таблицада күрсәтелә.

25 нче таблица

Урманнарны торгызу һәм үрчетү чаралары нормативлары һәм параметрлары

Майданы, гектар

Күрсәткечләр	Урман үсемлекләре капламаган жирләр				Алдагы чорда тоташ кисү диләкеләре	Урман үрчетү	Барлыгы	Ел саен башкарыла торган күләм
	Көекләр һәм һәлак булган утыртмалар	Киселгән урыннар	Аланлыklar һәм буш урыннар	Жәмгысе				
1	2	3	4	5	6	7	8	9
Урманнарны торгызуга мохтаж урыннар, барлыгы	43	96	67	206	1670	0	2122	212
шул исәптән токымнары буенча								
Ылыслы	31	50	28	109	249	0	395	39
Каты яфраклы	8	14	4	26	59	0	91	9
Йомш. яфраклы	4	32	35	71	1362	0	1636	164
шул исәптән түбәндәге ысуллар белән								
ясалма (урман культуралары булдыру), барлыгы	43	71	34	148	288	0	482	48
алардан токымнар буенча:								
Ылыслы	31	50	28	109	216	0	362	36
Каты яфраклы	8	14	4	26	59	0	91	9
Йомш. яфраклы	4	7	2	13	13	0	29	3
Табигый урман торгызу, барлыгы	-	25	33	58	1293	0	1640	164
шул исәптән								
Табигать процесслары	-	-	-	-	1349	0	1549	155

Күрсәткечләр	Урман үсемлекләре капламаган жирләр				Алдагы чорда тоташ кисү диләнкеләре	Урман үрчәтү	Барлыгы	Ел саен башкарыла торган күләм
	Көекләр һәм һәлак булган уртыртмалар	Киселгән урыннар	Аланлыклар һәм буш урыннар	Жәмгысе				
1	2	3	4	5	6	7	8	9
нәтижәсендә урманнарның табигый торгызылуы, барлыгы								
алардан токымнар буенча:								
Йомш. яфраклы	-	-	-	-	1349	0	1549	155
шытым саклау	-	-	-	-	33	0	33	3
алардан токымнар буенча:								
Ылыслы	-	-	-	-	33	0	33	3
Минераллаштыру	-	24	33	58	-	0	58	6
алардан токымнар буенча:								
Йомш. яфраклы	-	25	33	58	-	0	58	6
Урман үрчәтүгә мохтаж жирләр								
<b>Клөүш кишәрлеге урманчылыгы</b>								
Урманнарны торгызуга мохтаж урыннар, барлыгы	28	37	1	66	570	0	866	86
шул исәптән токымнары буенча								
Ылыслы	19	25	1	45	24	0	90	9
Каты яфраклы	6	8	-	14	4	0	24	2
Йомш. яфраклы	3	4	-	7	542	0	752	75
шул исәптән түбәндәге ысуллар белән								
ясалма (урман культуралары булдыру), барлыгы	28	37	1	66	20	0	116	11
алардан токымнар буенча:								
Ылыслы	19	25	1	45	14	0	80	8
Каты яфраклы	6	8	-	14	4	0	24	2
Йомш. яфраклы	3	4	-	7	2	0	12	1
Табигый урман торгызу, барлыгы	-	-	-	-	550	0	750	75
шул исәптән	-	-	-	-				
Табигать процесслары нәтижәсендә урманнарның табигый торгызылуы, барлыгы	-	-	-	-	540	0	740	74
алардан токымнар буенча:								
Йомш. яфраклы	-	-	-	-	540	0	740	74
шытым саклау	-	-	-	-	10	0	10	1



Күрсөткөчлөр	Урман үсемлеклөре капламаган жирлөр				Алдагы чорда тоташ кисү дилэнкелөре	Урман үрчөтү	Барлыгы	Ел саен башкарыла торган күлөм
	Көөклөр һәм һөлак булган уртыртмалар	Киселгән урыннар	Аланлыклар һәм буш урыннар	Жәмгысе				
1	2	3	4	5	6	7	8	9
<b>Норма кишәрлеге урманчылыгы</b>								
Урманнарны торгызуга мохтаж урыннар, барлыгы	-	14	14	28	580	0	608	61
шул исәптән токымнары буенча								
Ылыслы	-	5	8	13	109	0	122	12
Қаты яфраклы	-	2	2	4	35	0	39	4
Йомш. яфраклы	-	7	4	11	436	0	447	45
шул исәптән түбәндәге ысуллар белән								
ясалма (урман культуралары булдыру), барлыгы	-	8	11	19	150	0	169	17
алардан токымнар буенча:								
Ылыслы	-	5	8	13	109	0	122	12
Қаты яфраклы	-	2	2	4	35	0	39	4
Йомш. яфраклы	-	1	1	2	6	0	8	1
Табиғый урман торгызу, барлыгы	-	6	3	9	430	0	439	44
шул исәптән	-	-	-	-				
Табиғат процесслары нәтижәсендә урманнарның табиғый торгызылуы, барлыгы	-	-	-	-	430	0	430	43
алардан токымнар буенча:								
Йомш. яфраклы	-	-	-	-	430	0	430	43
шытым саклау	-	-	-	-	-	-	-	-
алардан токымнар буенча:								
Ылыслы	-	-	-	-	-	-	-	-
Минераллаштыру	-	6	3	9	-	-	9	1
алардан токымнар буенча:								
Йомш. яфраклы	-	6	3	9	-	-	9	1
Урман үрчөтүгә мохтаж жирлөр								
<b>Соколка кишәрлеге урманчылыгы</b>								
Урманнарны торгызуга мохтаж урыннар, барлыгы	5	-	21	26	-	-	42	4
шул исәптән токымнар буенча								
Ылыслы	5	-	11	16	-	-	32	3
Қаты яфраклы	-	-	-	-	-	-	-	-
Йомш. яфраклы	-	-	10	10	-	-	10	1

Күрсәткечләр	Урман үсемлекләре капламаган жирләр				Алдагы чорда тоташ кисү диләнкеләре	Урман үрчәтү	Барлыгы	Ел саен башкарыла торган күләм
	Көекләр һәм һәлак булган уртыртмалар	Киселгән урыннар	Аланлыклар һәм буш урыннар	Жәмгысе				
1	2	3	4	5	6	7	8	9
шул исәптән түбәндәге ысуллар белән								
ясалма (урман культуралары булдыру), барлыгы	5	-	11	16	-	-	32	3
алардан токымнар буенча:								
Ылыслы	5	-	11	16	-	-	32	3
Қаты яфраклы	-	-	-	-	-	-	-	-
Йомш. яфраклы	-	-	-	-	-	-	-	-
Табиғый урман торгызу, барлыгы	-	-	10	10	-	-	10	1
шул исәптән	-	-	-	-				
Табиғат процесслары нәтижәсендә урманнарның табиғый торгызылуы, барлыгы	-	-	-	-	-	-	-	-
алардан токымнар буенча:								
Йомш. яфраклы	-	-	-	-	-	-	-	-
шытым саклау	-	-	-	-	-	-	-	-
алардан токымнар буенча:								
Ылыслы	-	-	-	-	-	-	-	-
Минераллаштыру	-	-	10	10	-	-	10	1
алардан токымнар буенча:								
Йомш. яфраклы	-	-	10	10	-	-	10	1
Урман үрчәтүгә мохтаж жирләр								

Искәрмә: Тоташ кисүләр буенча ел саен файдалануга рөхсәт ителә торган диләнке күләме үзләштерелмәгән очракта, урманнарны торгызу эшләренең күләме үзгәртелергә мөмкин.

Урман культураларын булдыру технологиясе туфрақ-типологик шартларга бәйле. Технологиянең нигезе сыйфатында урманчылык һәм урман хужалыгын механикалаштыру буенча Россиякүләм фәнни-тикшеренү институты тарафыннан эшләнгән урманнарны торгызу буенча хисап-технологик карталар киңәш ителә.

Урман агач токымнарының утырту материалына һәм урманнарны ясалма һәм катнаш торгызганда булдырылган, майданнары урман үсемлекләре белән капланган жирләргә кертелә торган яшь агачлар сыйфатына карата белдерелә торган критерияләр һәм таләпләр Урманнарны торгызу кагыйдәләре белән регламентлана.

«Урманнарны торгызу кагыйдәләренең 12 пункты нигезендә урманнарны торгызганда утыртылган, майданнары урман урнашкан жирләргә кертелергә

тиешле, Урманнарны торгызу кагыйдэләренә 1-40 кушымталарына кертелмәгән урман агач токымы үсентеләренә карата критерийлар һәм таләпләр урманчылыкларның урман хужалыгы регламентларында билгеләнә.

26 нчы таблица

Мамадыш урманчылыгы урманнары урнашкан жирләргә кертелгә тиешле майданнардагы урман агач токымының утырту материалына һәм үсентеләренә карата критерийлар һәм таләпләр

Урман агач токымы атамасы	Утырту материалына таләпләр			Майданнары урманнар урнашкан жирләргә кертелгә тиешле яшь үсентеләргә карата таләпләр һәм критерийлар		
	Яше, кимендә, ел	Тамыр башланган жирдә уртача кәүсә диаметры, кимендә, мм	Кәүсәнең уртача озынлыгы, кимендә, см	Яше, кимендә, ел	Төп токым агачлары саны, кимендә, 1 гектарга мең данә	Төп токым агачларының уртача биеклеге, кимендә, м
Өрәңге	1-2	3,0	12	8	1,7	0,9
Вак яфраклы юкә	2	2,5	20	5	2,0	1,5
Гади усак	2	2,5	20	4	2,0	2,0
Тирәк	1	2,5	15	5	1,0	2,0
Корычагач	2	4,0	15	6	2,0	1,5

## 2.18. Урман үсү зоналары һәм урманлы районнар буенча урманнардан файдалануга карата таләпләрнең үзенчәлекләре

Россия Табигать министрлыгының «Россия Федерациясенең урман үсү зоналары исемлеген һәм Россия Федерациясе Урманлы районнар исемлеген раслау турында» 2014 елның 18 августындагы 367 номерлы боерыгы нигезендә Урманчылыкның барча территориясе Россия Федерациясенең Европа өлешендәге ылыслы-киң яфраклы урманнар зонасының ылыслы-киң яфраклы (катнаш) урманнар районында урнашкан.

Урман хужалыгы регламентында китерелгән нормативлар Россия Федерациясенең Европа өлешендәге ылыслы-киң яфраклы урманнар зонасының ылыслы-киң яфраклы (катнаш) урманнар районына туры килә.

### 3 БҮЛЕК. Урманнардан файдалануда чиклэмэлэр

#### 3.1. Урманнарның максатчан билгеләнеш төрлөрө буенча чиклэмэлэр

Урманнарны максатчан билгеләнеш төрлөрө һәм яклаучы урман категорияләре буенча чикләүләр 27 нче таблицада китерелә.

27 нче таблица

#### Урманнарның максатчан билгеләнеш төрлөрө буенча чиклэмэлэр

Т/с	Урманнарның максатчан билгеләнеше	Урманнардан файдаланудагы чикләүләр
1	2	3
1.	Яклагыч урманнар	Яклагыч урманнарда тоташ кисүләрне уздыру элегә Кодексның 21 статьясының 5.1 өлешендә каралган очрақларда һәм сайланма кисүләр үзләрөнөң тирәлек хасил итә, су саклый торган, санитар-гигиеник, савыктыру һәм башка төрле функцияләрен югалта башлаган урман утыртмаларын яклагыч урманнарның максатчан билгеләнешен һәм алар башкара торган файдалы вазыйфаларны саклауны тәмин итә торган урман утыртмаларына алмаштыруны тәмин итмәгән очрақларда гамәлгә ашырыла, әгәр элегә Кодекста башкача билгеләнмәсә.
2.	Су саклау зоналарында урнашкан урманнар	Тыела: 1) агулы химик препаратлар куллану; 2) авыл хужалыгы алып бару, умартачылык һәм печән чабудан гайре; 3) урман плантацияләре төзү һәм алардан файдалану; 4) чыбыклы объектлар, гидротехника корылмалары һәм нефть һәм табигый газ табу, эзләү һәм чыгару өчен кирәкле объектлардан кала, капитал төзелеш объектларын төзү һәм алардан файдалану.
3.	Табигый һәм башка төр объектларны яклау вазыйфасын үтәүче урманнар а) яклагыч урман полосаларында урнашкан урманнар (тимер юл транспорты турында Россия Федерациясе законнары, автомобиль юллары турында һәм юл эшчәнлегенә турында законнар нигезендә билгеләнгән тимер юлларга бүлөп бирелгән полосалар чикләрендә һәм автомобиль юлларының юл буе полосаларында урнашкан урманнар) б) урман паркы зоналарында урнашкан урманнар (урман фонды жирләрендә һәм халыкның ялын	Тыела: 1) техник регламентта каралганнан кинрәк итеп чыбыклы корылмалар ясау; 2) урман түшәмәсен белән мүк жыю һәм әзерләү.  Тыела: 1) агулы химик препаратлар куллану; 2) аучылык хужалыгы өлкәсендә эшчәнлек төрләрен



Т/с	Урманнарның максатчан билгеләнеше	Урманнардан файдаланудагы чикләүләр
1	2	3
	оештыру, санитария-гигиена, савыктыру функцияләрен һәм табигый ландшафтларның эстетик кыйммәтен саклау максатларында кулланыла торган башка категория жирләрендә урнашкан урманнар) в) яшел зоналарда урнашкан урманнар (халыкны табигый һәм техноген чыгышның тискәре күренешләре йогынтысыннан яклауны тәэмин итү, әйләнә-тирә мохитне саклау һәм торгызу максатларында бүлеп бирелә торган урман фонды жирләрендә һәм башка категория жирләрендә урнашкан урманнар)	гамәлгә ашыру; 3) авыл хужалыгы алып бару; 4) файдалы казылмалар эзләү һәм чыгару; 5) капитал төзелеш объектларын төзү һәм алардан файдалану, чыбыклы объектлардан һәм гидротехника корылмаларыннан тыш; Тыела: 1) агулы химик препаратлар куллану; 2) аучылык хужалыгы өлкәсендә эшчәнлек төрләрен гамәлгә ашыру, әгәр күрсәтелгән эшчәнлек төрләрен гамәлгә ашыру урман утыртмаларын кисүне үткәргүгә яисә аучылык инфраструктурасы объектларын булдыруга китермәсә; 3) файдалы казылмалар эзләү һәм чыгару; 4) авыл хужалыгын алып бару, печән чабу һәм умартачылыктан гайре, шулай ук печән чабу һәм умартачылык максатларында коймалар кую; 5) капитал төзелеш объектлары төзү һәм алардан файдалану, гидротехника корылмаларыннан, элемент чыбыкларыннан, электр үткәрү чыбыкларыннан, жир асты торбаүткәргечләреннән гайре
4.	Кыйммәтле урманнар	Чыбыклы объектлардан һәм гидротехника корылмаларыннан кала, капитал төзелеш объектларын төзү һәм алардан файдалану тыела. Су объектлары буйларында урнашкан яклагыч урман полосаларында чыбыклы объектлардан, гидротехника корылмаларыннан һәм нефть һәм табигый газ табу, эзләү һәм чыгару өчен кирәкле объектлардан кала, капитал төзелеш объектларын төзү һәм алардан файдалану тыела. Чикләвекле-кәсепчелек зоналарында урнашкан урманнарда агач материалы эзерләү тыела
5.	Эксплуатация урманнары	Урманнардан файдалануның барлык төрләре дә рөхсәт ителә

### 3.2. Махсус якланучы урман кишәрлеге төрләре буенча чикләмәләр

Махсус саклана торган урманнарның хокукый режимы РФ Урман кодексының 119 статьясы белән регламентлана.

Махсус яклана торган урман кишәрлекләрендә аларның максатчан билгеләнеше белән файдалы үзлекләренә ярашмаган эшчәнлекне гамәлгә ашыру тыела.

Махсус яклана торган урман кишәрлекләре төрләре буенча чикләмәләр 28 нче таблицада күрсәтелә.

28 нче таблица

#### Махсус яклана торган урман кишәрлеге төрләре буенча чикләмәләр

Т/с	Махсус яклана торган урман	Урманнардан файдаланудагы чикләүләр
-----	----------------------------	-------------------------------------

кишәрлекләре төрләре		
1	2	3
1.	Су объектлары, чокыр сөзәклекләрендә урнашкан ярсаклагыч, туфраксаклагыч урман кишәрлекләре	Махсус яклана торган урман кишәрлекләрендә, РФ Урман кодексының 119 статьясының 3 өлешендә күрсәтелгәннәрдән тыш, түбәндәгеләр тыела: 1) РФ Урман кодексының 17 статьясының 4 өлешендә, 21 статьясының 5.1 өлешендә каралган очрактардан тыш, урман утыртмаларына тоташ кисүләр үткөрү; 2) авыл хужалыгы алып бару, умартачылык һәм печән чабудан гайре; 3) капитал төзелеш объектлары урнаштыру, чыбыклы объектлардан һәм гидротехника корылмаларыннан тыш. 3. Махсус яклана торган урман кишәрлекләрендә сайланма кисүләр уздыру фәкать һәлак булган һәм зыян күргән урман утыртмаларын кисү максатларында гына уздырыла.
2.	Урмансыз киңлекләр белән чиктәш булып торучы урман кырыйлары	
3.	Урман-орлык плантацияләре, даими урман-орлык кишәрлекләре һәм урман орлыкчылыгының башка объектлары	
4.	Реликт һәм эндемик үсемлекләре булган урман кишәрлекләре	
5.	Сирәк һәм югалу куркынычы янаган кыргый жәнлекләренң яшәү урыннары	
6.	Махсус якланучы башка урман кишәрлекләре	
7.	Тыюлы урман кишәрлекләре	
		Тыюлы урман кишәрлекләрендә түбәндәгеләр рөхсәт ителми: 1) урман утыртмаларын кисү; 2) урманнарны саклау һәм яклау өчен, шул исәптән фәнни максатларда агулы химия препаратлары куллану; 3) авыл хужалыгы алып бару; 4) файдалы казылмалар эзләү һәм чыгару; 5) капитал төзелеш объектларын төзү һәм эксплуатацияләү

Искәрмә: Махсус якланучы урман кишәрлекләре урнашкан жир һәм аларның майданы урманнар коруны проектлаганда күрсәтелә.

### 3.3. Урманнардан файдалану төрләре буенча чикләүләр

#### Урманнардан файдалану төрләре буенча чикләүләр

Т/с	Урманнардан рөхсәтле файдалану төрләре	Урманнардан файдаланудагы чикләүләр
1	2	3
1	Агач материалы эзерләү	Файдалану өчен билгеләнгән диләнке күләменнән (рөхсәт ителгән агач алу күләменнән) артып китүче күләмдә, шулай ук кисентеләрнең яшен бозып агач эзерләү рөхсәт ителми (РФ Урман кодексының 29 статьясының 4 өлеше). Россия Табигать министрлыгының 2020 елның 1 декабрдәге 993 номерлы боерыгы белән расланган Россия Федерациясе Урман кодексының 23 статьясында күрсәтелгән урманчылыктарда агач материалы эзерләү кагыйдәләре һәм агач материалы эзерләү үзенчәлекләренң 12 пункты нигезендә: а) елга һәм чишмә үзәннәрен сөйрәмә жир трассалары һәм урман юллары сыйфатында куллану рөхсәт ителми; б) диләнкедән читтә урман утыртмаларын, үсемчелек катламын һәм туфрактарны зарарлау, урманнарны сәнәгать һәм башка төрле калдыктар белән чүпләү рөхсәт ителми; в) юлларны, күперләрен һәм ызаннарны, шулай ук киптерүче

Т/с	Урманнардан рөхсәтле файдалану төрләре	Урманнардан файдаланудагы чикләүләр
1	2	3
		<p>челтәрне, юл, гидромелиоратив һәм башка корылмаларны, су агымнарын, чишмәләрне, елгаларны саклау мөһим;</p> <p>г) аударылыган һәм асылынып төшкән, киселгән агачларны (киселгән һәм диләнкедә калдырылган агачларны исәпкә алып) калдыру, сакланьрга тиешле яшь шытымны зарарлау яисә һәлак итү тыела;</p> <p>д) чиктәш булып торучы, кварталлардагы, диләнкеләрдәге һәм башка баганаларны һәм тамгаларны юк итү тыела;</p> <p>е) кисү өчен билгеләнмәгән һәм Агач материалы эзерләү кагыйдәләре һәм Россия Федерациясе урман законнары нигезендә сакланьрга тиешле, шул исәптән орлык бирүче агачларны һәм плюс агачларын кисү һәм аларга зыян китерү тыела;</p> <p>ж) рөхсәт ителгән вакыты (рөхсәт ителгән кичектереп торуларны исәпкә алып) тәмамлангач агач эзерләү, шулай ук файдалану хокукы туктатылгач яисә тәмамлангач агач эзерләү рөхсәт ителми;</p> <p>з) билгеләнгән вакытына (рөхсәт ителгән кичектереп торуларны исәпкә алып) алып чыгылмаган агачны диләнкедә калдыру рөхсәт ителми;</p> <p>и) диләнке ясауның технологик картасында каралмаган урыннарда агач чыгару, тарттыру рөхсәт ителми;</p> <p>к) диләнкене киселгән агач калдыкларынан чистарту эшләрен үтәмәү яисә үз вакытында үтәмәү рөхсәт ителми;</p> <p>л) сөйрәмә жирләрдән һәм төяү майданнарыннан кала, туфракның өске уңдырышлы катламын юк итү рөхсәт ителми.</p> <p>Диләнкеләрдә агач материалы эзерләгәндә яшәргә яраклы, аларның табигый ареалы чикләрендә үсеп китүче (әгәр дә тиешле агач токымының урманнар составындагы майданы өлеше урманчылык майданының 1 процентыннан артып китмәсә) кыйммәтле агач токымнарын (имән, бук, корычагач, эрбет, юкә, күг, элмә, кара зирек, чәчә торган каштан) кисү рөхсәт ителми.</p> <p>Россия Федерациясе Кызыл китабына, Татарстан Республикасы Кызыл китабына кертелгән зат төрләре сакланьрга тиешле.</p> <p>Агач материалы эзерләгәндә урман утыртмалары агачлары составында өч һәм аннан да күбрәк берәмлектә эрбет булган, өлгергән, картайган урман утыртмаларын кисү рөхсәт ителми</p>
2.	Чәер эзерләү	<p>Түбәндәгеләргә кирт салу тыела:</p> <p>а) юкка чыгарганчыга кадәр зарарлы организм чыганакларында урнашкан урман утыртмаларына;</p> <p>б) урман янгыннары, зарарлы организмнар һәм башка тискәре факторлар нәтижәсендә зарарланган һәм зәгыйфьләнгән урман утыртмаларына;</p> <p>в) Россия Федерациясе законнары нигезендә агач эзерләү максатында өлгергән һәм картайган урман утыртмаларын тоташ яки сайланма кисүләр рөхсәт ителмәгән урманнардагы урман утыртмаларына;</p> <p>г) даими урман-орлык кишәрлекләрендә, урман-орлык плантацияләрендә, генетика резервацияләрендә урнашкан урман утыртмаларына, шулай ук плюс агачларына, орлыклыктарга, орлык чәчәкләкләренә һәм полосаларына (Россия Табигать министрлығының 2020 елның 9 ноябрәндәге 911 номерлы боерыгы белән расланган Чәер эзерләү</p>

Т/с	Урманнардан рөхсәтле файдалану төрләре	Урманнардан файдаланудагы чикләүләр
1	2	3
		кагыйдәләренең 7 пункты).
3.	Агач булмаган урман ресурсларын эзерләү һәм жыеп алу	<p>Агач булмаган урман ресурслары эзерләү һәм жыеп алу өчен үсемлекләренең түбәндәге төрләрен куллану тыела:</p> <ul style="list-style-type: none"> <li>- Россия Федерациясе Кызыл китабына һәм Татарстан Республикасы Кызыл китабына кертелгәннәре;</li> <li>- наркотик матдәләр дип таныла торганнарны;</li> <li>- агачын эзерләү рөхсәт ителми торган агачларның һәм куаклыкларның төрләре (токимнары) исемлегенә кертелгәннәре. Агач булмаган урман ресурслары эзерләү һәм жыеп алу чикләнергә яки радиоактив матдәләр белән пычранган районнарда билгеләнгән тәртиптә тыелырга мөмкин. Россия Табигать ресурслары министрлыгының 2020 елның 28 июлендәге 496 номерлы боерыгы белән расланган Агач булмаган урман ресурсларын эзерләү һәм жыю кагыйдәләре нигезендә:</li> <li>- эрозиягә каршы урманнарда; су объектлары, чокыр авышлыклары буйларында урнашкан ярсаклагыч һәм туфраксаклагыч урман кишәрлекләрендә, фәнни яисә тарихи эһәмияткә ия урманнарда, шулай ук тулылыгы 0,8-1,0 тигез булган яшь агачларда һәм йомылмаган урман культураларында түмәр сагызын эзерләү рөхсәт ителми (13 пункт);</li> <li>- агачларны туз эзерләү өчен кисү тыела (14 пункт);</li> <li>- табигый һәм башка объектларны яклау функцияләрен башкаручы урманнарда, су саклау зоналарында урнашкан урманнарда кыйммәтле урманнарда түшәмәләре жыю тыела (21 пункт)</li> </ul>
4.	Азык-төлек урман ресурслары эзерләү һәм дару үләннәре жыю	<p>Төрләре Кызыл китапка, Татарстан Республикасы кызыл китабына кертелгән яки наркотик матдәләр булып саналган гөмбәләре һәм кыргый үсүче үсемлекләре эзерләү һәм жыеп алу рөхсәт ителми.</p> <p>Азык-төлек урман ресурсларын эзерләү һәм дару үләннәрен жыеп алу радиоактив матдәләр белән пычранган районнарда билгеләнгән тәртиптә чикләнергә мөмкин.</p> <p>Россия Табигать министрлыгының 2020 елның 28 июлендәге 494 номерлы боерыгы белән расланган Азык-төлек урман ресурсларын эзерләү һәм дару үләннәрен жыю кагыйдәләре нигезендә:</p> <ul style="list-style-type: none"> <li>- агачларны һәм куакларны кисү, шулай ук агачларга һәм куакларга зыян сала торган ысулларны куллану тыела (14 пункт);</li> <li>- гөмбәләр эзерләү аларның ресурсларын саклауны тәмин итүче ысуллар белән башкарылырга тиеш (15 пункт);</li> <li>- каен суы эзерләү өлгергән урман кишәрлекләрендә кисеренә кимендә 5 ел калгач рөхсәт ителә (16 пункт);</li> <li>- башка төрле азык-төлек ресурслары эзерләү аларның үрентеләре торышына зыян салмый торган ысуллар белән башкарылырга тиеш; үсемлекләре тамырлары белән өзеп алырга, яфрактарына (ботактарына) һәм тамырларына зыян салырга рөхсәт ителми (17 пункт)</li> </ul>
5.	Аучылык хужалыгы өлкәсендә эшчәнлек төрләрен гамәлгә ашыру	Яшел зоналарда урнашкан урманнарда аучылык хужалыгы өлкәсендә эшчәнлек төрләрен гамәлгә ашыру, әгәр күрсәтелгән эшчәнлек төрләрен гамәлгә ашыру урман утыртмаларын кисүгә яисә аучылык инфраструктурасы объектларын төзүгә китермәсә, һәм урман-парк зоналарында, шулай ук шәһәр

Т/с	Урманнардан рөхсәтле файдалану төрләре	Урманнардан файдаланудагы чикләүләр
1	2	3
		урманнарында тыела (РФ Урман кодексының 114 статьясындагы 2 өлешенәң 2 пункты)
6.	Авыл хужалыгын алып бару, балыкчылык белән шөгильләну, һәвәскәр балыкчылыктан кала	<p>Су саклау зоналарында урнашкан урманнарда, печән чабу һәм умартачылыктан гайре, авыл хужалыгы алып бару тыела (РФ Урман кодексының 113 статьясының 2 пункты).</p> <p>Яклагыч урманнарның яр буе чикләрендәге жирләрне сөрү, авыл хужалыгы хайваннарын көтү һәм алар өчен жәйге лагерьлар, ванналар оештыру тыела (РФ Су кодексының 65 статьясының 17 өлешендәге 1, 3 пунктлары).</p> <p>Урман паркы зоналарында урнашкан урманнарда авыл хужалыгы алып бару тыела (РФ Урман кодексының 114 статьясының 2 өлешендәге 3 пункты).</p> <p>Яшел зоналарда урнашкан урманнарда, печән чабу һәм умартачылыктан, шулай ук печән чабу һәм умартачылык максатларында киртәләп алулардан гайре, авыл хужалыгы алып бару тыела (РФ Урман кодексының 114 статьясының 4 өлешендәге 2 пункты).</p> <p>Шәһәр урманнарында (РФ Урман кодексының 116 статьясындагы 3 өлешенәң 3 пункты)</p> <p>Махсус яклана торган урман кишәрлекләрендә, печән чабудан һәм умартачылыктан кала, авыл хужалыгын алып бару тыела (РФ Урман кодексының 119 статьясының 4 өлешенәң 2 пункты).</p> <p>Урман культуралары, кыйммәтле агач токымнарының табигый яшь үсентеләре, селекция-орлыкчылык, нарат, чыршы-пихта, тал, каты яфраклы, чикләвек плантацияләре үсә торган, урманнарны табигый торгызу һәм ылыслы һәм каты яфраклы токымнар белән урманнарны торгызу чаралары проектлана торган, жинел юыла һәм жилләтелә торган туфрактар булган урман фонды жирләреннән файдалану тыела. (Россия Табигать министрлыгының 2020 елның 2 июлендәге 408 номерлы боерыгының 19 пункты).</p>
7.	Фәнни-тикшеренү эшчәнлеген, мәгариф эшчәнлеген гамәлгә ашыру	<p>Урманнарны фәнни-тикшеренү һәм мәгариф эшчәнлегенә өчен файдаланганда түбәндәгеләр рөхсәт ителми:</p> <p>а) тапшырылган урман кишәрлегеннән читтә урман утыртмаларына, үсемлекләр капламына һәм туфракка зыян салу;</p> <p>б) тапшырылган урман кишәрлеген һәм аның чикләрендәге территорияләргә төзелеш һәм көнкүреш калдыклары, агач калдыклары, бүтән калдыктар белән чүпләү;</p> <p>в) тапшырылган урман кишәрлегенә мәйданнарын һәм аннан читтәге территорияләргә химик һәм радиоактив матдәләр белән пычрату (Россия Табигать министрлыгының 2020 елның 27 июлендәге 487 номерлы боерыгы белән расланган Урманнардан фәнни-тикшеренү эшчәнлеген, мәгариф эшчәнлеген гамәлгә ашыру өчен файдалану кагыйдәләренең 9 пункты).</p> <p>Агулы химик препаратлар куллану тыела (РФ Урман кодексының 112 статьясының 4 өлеше, 113 статьясының 1 өлеше, 114 статьясының 2 өлешенәң 1 пункты, 4 өлешенәң 1 пункты).</p>
8.	Рекреация эшчәнлеген гамәлгә ашыру	Рекреация эшчәнлеген гамәлгә ашыру өчен тапшырылган урман кишәрлекләрендә табигый ландшафтлар, хайваннар дөньясы объектлары, су объектлары сакланьрга тиеш (РФ

Т/с	Урманнардан рөхсәтле файдалану төрләре	Урманнардан файдаланудагы чикләүләр
1	2	3
		<p>Урман кодексының 41 статьясындагы 3 өлеше).          Россия Табигать министрлыгының 2020 елның 9 ноябрәндәге 908 номерлы боерыгы белән расланган Рекреация эшчәнлеген башкару өчен урманнардан файдалану кагыйдәләре нигезендә:</p> <ul style="list-style-type: none"> <li>- рекреацияләү эшчәнлеген гамәлгә ашыру өчен урманнардан файдалану әйләнә-тирә мохиткә һәм кеше сәламәтлегенә зыян китерми торган ысуллар ярдәмендә башкарыла (6 пункт);</li> <li>- капитал булмаган төзелмәләр һәм корылмалар урнаштыру, барыннан да элек, агачлар һәм куаклар биләми торган кишәрлекләрдә рөхсәт ителә (5 пункт)</li> </ul>
9.	Урман плантацияләре булдыру һәм аларны эксплуатацияләү	<p>Плантация ясау максатларында түбәндәгеләрне файдалану рөхсәт ителми:</p> <ul style="list-style-type: none"> <li>а) су саклау зоналарында урнашкан урманнарны;</li> <li>б) табигый һәм башка объектларны саклау функцияләрен башкаручы урманнарны;</li> <li>в) кыйммәтле урманнарны;</li> <li>г) махсус яклана торган урман кишәрлекләрендә урнашкан урманнарны.</li> </ul>
10.	Жимешле, жиләкле, декоратив урман үсемлекләре, дару үләннәре үстерү	<p>Россия Табигать министрлыгының 2020 елның 28 июлендәге 497 номерлы боерыгы белән расланган Урманнардан жимешле, жиләкле, декоратив урман үсемлекләрен, дару үләннәрен үстерү өчен файдалану кагыйдәләре нигезендә:</p> <ul style="list-style-type: none"> <li>- жимешле, жиләкле, декоратив урман үсемлекләрен, дару үләннәрен үстерү өчен, беренче чиратта, урман фонды жирләре составындагы урмансыз жирләр, шулай ук урманга әверелмәгән диләнкеләр, аланнарны һәм аларга урман культураларын утыртканчы урманның табигый торгызылуы мөмкин булмаган башка урман үсемлекләре белән капланмаган жирләр; рекультивацияләнергә тиешле (эшләнелгән торфлыктар һ.б.) (11 пункт) жирләр файдаланыла.</li> <li>- жимешле, жиләкле, декоратив урман үсемлекләрен, дару үләннәрен - үстерү өчен үзгәртеп коруга билгеләнмәгән, азкыйммәтле утыртма кишәрлекләре файдаланылырга мөмкин (12 пункт);</li> <li>- РФ Урман кодексының 60.15 статьясы нигезендә Россия Федерациясе Кызыл китабына, Татарстан Республикасы Кызыл китабына кертелгән үсемлек төрләре очрый торган урман кишәрлекләреннән жимешле, жиләкле, декоратив урман үсемлекләрен, дару үләннәрен үстерү өчен файдалану тыела</li> </ul>
11.	Урман питомникларын булдыру һәм аларны эксплуатацияләү	<p>Урман питомниклары булдыру һәм аларны эксплуатацияләү кагыйдәләре башкарма хакимиятнең вәкаләтле федераль органы тарафыннан билгеләнә.</p> <p>Урман питомниклары төзү һәм аларны файдалану, әгәр мондый эшчәнлек аларның хокукый режимына каршы килмәсә, урман фонды жирләрендә һәм башка категория жирләрдә рөхсәт ителә (РФ Урман кодексының 39.1 статьясы).</p> <p>Урман питомникларында кәлшәләр, үсентеләр үстерү өчен яхшыртылган һәм сортлы урман үсемлекләре кулланыла, әгәр мондый орлыклар юк икән, урман үсемлекләренең нормаль орлыклары кулланыла.</p> <p>Россия Федерациясе Кызыл китабына, Россия Федерациясе субъектлары кызыл китапларына кертелгән үсемлек төрләре очрый торган урман кишәрлекләрен урман утыртмаларының утырту материалын (үрентеләр, чәчкәннәр) үстерү өчен</p>

Т/с	Урманнардан рөхсәтле файдалану төрләре	Урманнардан файдаланудагы чикләүләр
1	2	3
		файдалану РФ Урман кодексының 60.15 статьясы нигезендә тыела.
12.	Жир асты байлыklarын геологик өйрәнүне гамәлгә ашыру, файдалы казылмалар эзләү һәм чыгару	<p>Яшел зоналарда һәм урман паркы зоналарында урнашкан урманнарда файдалы казылма ятмаларын эшкәртү тыела (РФ Урман кодексының 114 статьясының 2 өлешенең 4 пункты, 4 өлешенең 1 пункты).</p> <p>Жир асты байлыklarын геологик өйрәнү, файдалы казылмаларны эзләү һәм чыгару максатында урманнардан файдаланганда түбәндәгеләр рөхсәт ителми:</p> <p>а) бульдозер ярдәмендә агачлар аудару һәм урман кишәрлекләрен агач үсемлекләреннән чистарту, чик буе полосаларын һәм урман авызларын агач калдыклары белән чүпләү, урман авызындагы агач кәүсәләрен һәм скелет тамырларын зарарлау, жәйге чорда яңа киселгән агачларны махсус чараларсыз гына урманда саклау;</p> <p>б) урман утыртмаларын суга батыру һәм озак итеп су бастыру;</p> <p>в) бирелгән урман кишәрлегеннән читтә урман утыртмаларын, үсемлекләр капламын һәм туфракны зарарлау;</p> <p>г) урманнарны житештерү һәм куллану калдыклары белән чүпләү;</p> <p>д) бирелгән урман кишәрлеге майданын һәм аның чикләрендәге территорияләре химик һәм радиоактив матдәләр белән пычрату;</p> <p>е) урманнардан файдалану гамәлгә ашырыла торган жирләрдән тыш, ирекле, билгеләнмәгән маршрутлар буенча, шул исәптән билгеләнмәгән, башка механизмнар буенча транспорт чаралары һәм башка механизмнар йөрү (Урманнардан жир асты байлыklarын геологик өйрәнү, разведкалау һәм файдалы казылмалар чыгаруны гамәлгә ашыру өчен файдалану кагыйдәләре һәм жир асты байлыklarын геологик өйрәнүне гамәлгә ашыру, разведкалау һәм файдалы казылмаларны чыгару өчен урманнардан урман кишәрлеге бирмичә, сервитут билгеләп яки билгеләмичә файдалану очраklары исемлегенең 18 пункты)</p>
13.	Сусаклагычлар һәм бүтән ясалма су объектлары, шулай ук гидротехника корылмалары, диңгез портлары, диңгез терминаллары, елга портлары, причаллар төзү һәм эксплуатацияләү	Тыюлыклы урман кишәрлекләрендә сусаклагычлар һәм башка төрле ясалма су объектлары, шулай ук гидротехника корылмалары һәм махсуслаштырылган портлар төзү һәм эксплуатацияләү тыела (РФ Урман кодексының 119 статьясының 3 өлешендәге 5 пункты)
14.	Чыбыклы объектлар төзү, үзгәртеп кору, алардан файдалану	<p>Урманнарны чыбыклы объектлар төзү, үзгәртеп кору һәм эксплуатацияләү өчен файдаланганда түбәндәгеләр рөхсәт ителми:</p> <p>а) аларда урманнардан файдалану гамәлгә ашырыла торган һәм чыбыклы объектларның саклау зоналарындагы жирләрдән читтәге урман утыртмаларына, үсемлек капламына һәм туфракка зыян китерү;</p> <p>б) урманнардан, төзелеш һәм көнкүреш чүп-чарыннан, агач калдыкларыннан файдаланучы жирләргә якин территорияләре чүпләү;</p> <p>в) урманнардан һәм жирләргә якин территорияләрдән файдалану гамәлгә ашырыла торган; урманнардан химик һәм радиоактив матдәләр белән файдалану гамәлгә ашырыла торган жирләре пычрату;</p>

Т/с	Урманнардан рөхсәтле файдалану төрләре	Урманнардан файдаланудагы чикләүләр
1	2	3
		<p>г) транспорт чараларын һәм башка механизмнарны ирекле, билгеләнмәгән маршрутлар буенча йөртү (Урманнардан чыбыклы объектлар төзү, аларны үзгәртеп кору, аларны эшлөтү өчен файдалану кагыйдәләрен һәм, сервитут, гавами сервитут билгеләп яки билгеләмичә, урман кишәрлеген бирмичә урманнардан чыбыклы объектлар төзү, аларны үзгәртеп кору, аларны эшлөтү өчен файдалану очраклары исемлегенең 15 пункты).</p> <p>Урман паркы зоналарында урманнарда чыбыклар объектлар төзү, үзгәртеп кору һәм алардан файдалану максатларында урманнардан файдалану тыела (РФ Урман кодексының 114 статьясының 2 өлешендәге 5 пункты).</p>
15.	Агач материалын һәм башка урман ресурсларын эшкәртү	<p>Яклагыч урманнарда, шулай ук махсус якланучы урман кишәрлекләрендә урман эшкәртү инфраструктурасы ясау тыела (РФ Урман кодексының 14 статьясындагы 2 өлеш).</p> <p>Урманнарны агач материалы һәм башка төрле урман ресурслары эшкәртү өчен файдаланганда түбәндәге очраклар булдырылмаса тиеш:</p> <ul style="list-style-type: none"> <li>- РФ Урман кодексының 60.13 статьясы нигезендә урманнарны пычрату (шул исәптән радиоактив матдәләр) һәм урманнарда башка тискәре йогынты ясау;</li> <li>- РФ Урман кодексының 53.5 статьясы нигезендә урманнарда янгын һәм санитар куркынычсызлык тәмин итү максатларында транспорт чаралары белән үтеп керү;</li> </ul> <p>(Россия Табигать министрлыгының 2020 елның 28 июлендәге 495 номерлы боерыгы белән расланган Агач материалы һәм башка урман ресурсларын эшкәртү өчен урманнардан файдалану кагыйдәләренең 6 пункты)</p>
16.	Дини эшчәнлекне гамәлгә ашыру	<p>Дини эшчәнлек башкарганда түбәндәгеләр рөхсәт ителми:</p> <ul style="list-style-type: none"> <li>а) тапшырылган урман кишәрлегеннән читтә урман утыртмаларына, үсемлекләр капламына һәм туфракка зыян салу;</li> <li>б) тапшырылган урман кишәрлегеннән читтә өске һәм туфрак эче сулары агып төшүне бозарлык, урман кишәрлекләрен су бастырырлык яисә сазландырырлык итеп эшләр башкару һәм корылмалар төзү;</li> <li>в) тапшырылган урман кишәрлеген һәм аның янындагы территорияләргә төзелеш һәм көнкүреш калдыклары, агач калдыклары, башка калдыклар белән чүпләү;</li> <li>г) ирекле, билгеләнмәгән маршрутлар буенча транспорт чараларында һәм бүтән механизмнарда үтеп керү</li> </ul>

Гамәлдәге урман орлыкчылык объектларының нормативлары һәм параметрлары әлеге урман хужалыгы регламентында әзерләнми, урман орлыкчылык объектлары турында белешмәләр ел саен Россия Табигать ресурслары һәм экология министрлыгының «Дәүләт урман реестрын алып бару формаларын раслау турында» 2016 елның 06 октябрдәге 514 номерлы боерыгы белән расланган 14-ГЛР формасы буенча яңартыла.