



ПРИКАЗ

17.01.2022

БОЕРЫК

№ 31-осн

Казан ш.

Татарстан Республикасы Урман хужалыгы министрлыгының «Кэлэй урманчылыгының урман хужалыгы регламентын раслау турында» 2019 елның 28 февралендәге 135-осн номерлы боерыгы белән расланган Кэлэй урманчылыгы урман хужалыгы регламентына үзгәрешләр кертү турында

Россия Федерациясе Урман кодексының 83 статьясының 1 өлешендәге 9 пункты, «Татарстан Республикасында урманнардан файдалану турында» 2018 елның 22 маендагы 22-ТРЗ номерлы Татарстан Республикасы Законының 3 статьясының 3 өлешендәге 1 пункты нигезендә боерык бирәм:

1. Татарстан Республикасы Урман хужалыгы министрлыгының «Кэлэй урманчылыгының урман хужалыгы регламентын раслау турында» 2019 елның 28 февралендәге 135-осн номерлы боерыгы (27.04.2020 №353-осн, 02.12.2020 №825-осн боерыклар нигезендә кертелгән үзгәрешләре белән) белән расланган Кэлэй урманчылыгы урман хужалыгы регламентына үзгәреш кертәп, аны кушымтада бирелә торган яңа редакциядә баян итәргә.

2. Юридик бүлек житәкчесенә (В.В.Мәнихова) әлегә боерыкны Татарстан Республикасы Юстиция министрлыгына дәүләт теркәвенә алу өчен жиберергә.

3. Финанслар, бухгалтерлык исәбе һәм тикшереп тору бүлегенә әлегә боерыкның татар теленә тәржемә ителүенә бәйле чыгымнарның финансланын тәэмин итәргә.

4. Әлегә Боерык үтәлешен контрольдә тотуны урман хужалыгы министрының беренче урынбасары И.Н.Зариповка йөкләргә.

Министр

Р.Ә. Кузюров

Татарстан Республикасы Урман
хужалыгы министрлыгының
17.01.2022 № 31-осн
боерыгы белән расланды

**КӘЛӘЙ УРМАНЧЫЛЫГЫНЫҢ УРМАН
ХУЖАЛЫГЫ РЕГЛАМЕНТЫ**

Эчтәлек

Кереш	6
Россия Федерациясе закон актлары	7
Россия Федерациясе Урман кодексында каралган хокукый мөнәсәбәтләрне жайга салучы норматив хокукый актлар (2020 елның 01 гыйнварына карата)	8
1 бүлек. Гомуми мәгълүматлар.....	16
1.1. Урманчылыкка кыскача сыйфатлама.....	16
1.1.1. Урманчылыкның аталышы һәм урнашкан урыны.....	16
1.1.2. Урманчылыкның, кишәрлек урманчылыкларының гомуми майданы, урманчылык территориясенә районнар буенча бүленеше	16
1.1.3. Урманчылык урманнарының урман үсү зоналарына, урманлы районнарга һәм урман яклау зоналарына һәм урман-орлык районнарына бүленеше	19
1.1.4. Урманчылык урманнарының кварталлар яисә аларның өлешләре буенча максатчан билгеләнеше һәм яклаучы урман категорияләре буенча бүленеше, шулай ук яклаучы, эксплуатация һәм резерв урманнарын бүлеп чыгару нигезләре	21
1.1.5. Урманчылык территориясендә урман фонды жирләре составыннан урманлы һәм урмансыз жирләргә сыйфатлама	25
1.1.6. Гамәлдәге һәм проектлана торган махсус сакланучы табигый территорияләргә һәм объектларга, аларны оештыру, экологик челтәрләр үстерү, биотөрлелеген саклау планнарына сыйфатлама.....	25
1.1.7. Илкүләм мирас буенча проектлана торган урманнарга сыйфатлама	26
1.1.8. Диләнке эшләрән гамәлгә ашырганда сакланучыга тиешле биологик күптөрлелек төрләрән һәм буфер зоналары зурлыклары исемлеге	26
1.1.9. Гамәлдәге урман, урман эшкәртү инфраструктурасы объектларына, урман инфраструктурасы ясауга бәйле булмаган объектларга, әлеге объектларны төзү, үзгәртеп кору һәм эксплуатацияләү чараларына территориаль планлаштыру документларында каралган сыйфатлама.....	31
1.2. Урманнардан рөхсәтле файдалану төрләре.....	34
2 бүлек. Урманнардан рөхсәтле файдалану нормативлары, параметрлары һәм чорлары, урманнарны саклау, яклау һәм яңадан торгызу нормативлары	38
2.1. Урманнардан агач материалы эзерләү өчен рөхсәтле файдалану нормативлары, параметрлары һәм чорлары.....	38
2.1.1. Өлгергән һәм картайган урман утыртмаларын кисү буенча файдалану өчен билгеләнгән диләнке күләме.....	39
2.1.2. Урманнарны тәрбияләгәндә урта яшьле, өлгереп килүче, өлгергән һәм картайган урман утыртмаларын кисү буенча файдалану өчен билгеләнгән диләнке күләме (агач материалы алуның ел саен рөхсәт ителгән күләме).....	52
2.1.3. Барлык төр кисүләрдә файдалану өчен билгеләнгән диләнке күләме (агач материалы алуның ел саен рөхсәт ителгән күләме).....	69
2.1.4. Кисентеләрнең яше	72
2.1.5. Агачлыкларның тулылыгын һәм составын, диләнкеләрнең күләмнәрен, диләнкеләрнең тоташу чорларын, киртекләр санын, кисүләренә кабатлану чорларын исәпкә алып, агач материалын сайлау проценты (ешлыгы)	73

2.1.6. Урман торгызу методлары	74
2.1.7. Урманнардан үзагач эзерлөү өчен файдалану вакытлары һәм башка мәгълүматлар ..	75
2.2. Урманнардан чәер эзерлөү өчен рөхсәтле файдалану нормативлары, параметрлары һәм чорлары	76
2.3. Урманнардан агач булмаган урман ресурслары эзерлөү һәм жыеп алу өчен файдалану нормативлары, параметрлары һәм чорлары	76
2.3.1. Урманнардан агач булмаган урман ресурсларын төрләре буенча эзерлөү һәм жыеп алу өчен файдалану нормативлары (ел саен рөхсәт ителгән күләмнәре) һәм параметрлары	77
2.3.2. Урманнардан агач булмаган урман ресурслары эзерлөү һәм жыю өчен файдалану чорлары	77
2.4. Урманнардан азык-төлек урман ресурслары эзерлөү һәм дару үләннәре жыю өчен файдалану нормативлары, параметрлары һәм чорлары.....	77
2.4.1. Урманнардан азык-төлек урман ресурсларын һәм дару үләннәрен төрләре буенча эзерлөү һәм жыеп алу өчен файдалану нормативлары (ел саен рөхсәт ителгән күләмнәре) һәм параметрлары	78
2.4.2. Эзерлөү һәм жыеп алу вакытлары.....	79
2.4.3. Агач сутлары эзерлэгәндә нормативлар һәм параметрлар	79
2.4.4. Абага-кара абага эзерлөү.....	80
2.4.5. Урманнардан азык-төлек урман ресурслары эзерлөү һәм дару үләннәре жыеп алу өчен файдалану чорлары.....	80
2.5. Урманнардан аучылык хужалыгы өлкәсендә эшчәнлек төрләрен гамәлгә ашыру өчен файдалану нормативлары, параметрлары һәм чорлары.....	80
2.5.1. Аучылык инфраструктурасы объектларын урнаштыру өчен биотехник чаралар уздыру исемлеге һәм нормалары.....	81
2.6. Авыл хужалыгын алып бару өчен урманнардан файдалану нормативлары, параметрлары һәм чорлары, балыкчылыкны гамәлгә ашыру, һәвәскәр балыкчылыктан тыш	81
2.6.1. Урманнардан авыл хужалыгы алып бару өчен файдалану параметрлары.....	81
2.7. Урманнардан фәнни-тикшеренү һәм мәгариф эшчәнлеген гамәлгә ашыру өчен файдалану нормативлары, параметрлары һәм чорлары.....	83
2.8. Урманнардан рекреация эшчәнлеген гамәлгә ашыру өчен файдалану нормативлары, параметрлары һәм чорлары.....	83
2.8.1. Урманнардан рекреация эшчәнлеген гамәлгә ашыру өчен файдалану нормативлары	83
2.8.2. Рекреация эшчәнлегенә бәйле зона кварталларының һәм (яки) аларның өлешләре исемлеге	83
2.8.3. Рекреация эшчәнлегенә караган зона территориясен функциональ зоналарга бүлү ...	83
2.8.4. Урман кишәрлекләрендә капитал булмаган төзелгән, корылмалар исемлеге һәм аларны төзекләндерү нормативлары.....	84
2.8.5. Урманнардан рекреация эшчәнлеген гамәлгә ашыру өчен файдалану параметрлары һәм чорлары.....	84
2.9. Урманнардан урман плантацияләре ясау һәм аларны эксплуатацияләү өчен рөхсәтле файдалану нормативлары, параметрлары һәм чорлары.....	85
2.10. Урманнардан жимешле, жиләкле, декоратив урман үсемлекләрен һәм дару үләннәрен үстерү өчен файдалану нормативлары, параметрлары һәм чорлары	86

2.11. Урманнардан урман питомниклары ясау һәм аларны эксплуатацияләү өчен файдалану нормативлары, параметрлары һәм чорлары	86
2.12. Жир асты байлыklarын геологик өйрәнү, файдалы казылмалар эзләү һәм чыгаруны гамәлгә ашыру өчен урманнардан файдалану нормативлары, параметрлары һәм чорлары	87
2.13. Урманнардан сусаклагычлар һәм башка төрле ясалма су объектлары, шулай ук гидротехника корылмалары, диңгез портлары, диңгез терминаллары, елга портлары, причаллар төзү һәм эксплуатацияләү өчен файдалану нормативлары, параметрлары һәм чорлары	89
2.14. Урманнардан чыбыклы объектлар төзү, үзгәртеп кору, эксплуатацияләү өчен файдалану нормативлары, параметрлары һәм чорлары	90
2.15. Урманнардан агач материалы һәм башка төрле урман ресурслары эшкәртү өчен файдалану нормативлары, параметрлары һәм чорлары	92
2.16. Урманнардан дини эшчәнлеккә гамәлгә ашыру өчен файдалану нормативлары, параметрлары һәм чорлары	94
2.17. Урманнарны саклауга, яклауга һәм торгызуга карата таләпләр	94
2.17.1. Урманнарда янгын куркынычсызлыгы чараларына, урманнарны радиоактив матдәләр белән пычранудан һәм тискәре башка йогынтыдан саклауга карата таләпләр	94
2.17.2. Урманнарны яклауга карата таләпләр (санитар-савыктыру чараларының, урманнарны яклау буенча профилактика чараларының, зарарлы организмнарның чыганаclarын бетерү чараларының, шулай ук вәкаләтле федераль башкарма хакимият органы билгеләгән башка чараларның нормативлары һәм параметрлары)	97
2.17.3. Урманнарны торгызуга карата таләпләр	100
2.18. Урман үсү зоналары һәм урманлы районнар буенча урманнардан файдалануга карата таләпләрнең үзенчәлекләре	108
3 БҮЛЕК. Урманнардан файдалануда чикләмәләр	109
3.1. Урманнарның максатчан билгеләнеш төрләре буенча чикләмәләр	109
3.2. Махсус якланучы урман кишәрлеге төрләре буенча чикләмәләр	110
3.3. Урманнардан файдалану төрләре буенча чикләмәләр	111

Кереш

Өлеге урман хужалыгы регламенты Кэлэй урманчылыгы чикләрендә урнашкан урманнардан файдалану, аларны саклау, яклау һәм торгызу нигезе булып тора.

Урман хужалыгы регламенты Россия Федерациясе Урман кодексының 87 статьясының 7 өлеше, Россия Федерациясе Табигать ресурслары һәм экология министрлыгының «Урман хужалыгы регламентлары составын, аларны эшләү тәртибен, аларның гамәлдә булу чорларын һәм аларга үзгәрешләр кертү тәртибен раслау турында» 2017 елның 27 февралендәге 72 номерлы боерыгы нигезендә эшләнә.

Урман хужалыгы регламентының гамәлдә булу чоры 2029 елның 1 апреленә кадәр.

Урман хужалыгы регламентын эшлэгәндә дәүләт урман реестры материаллары файдаланылды.

Регламентны эшләүче:

Татарстан Республикасы Урман хужалыгы министрлыгы.

Почта адресы: Ямашев пр., 37А йорт, Казан шәһәре, 420124.

E-mail: Minleshov@tatar.ru.

Сайт: Minleshov.tatarstan.ru.

Тел. (843) 221-37-01.

Факс (843) 221-37-37.

Урман хужалыгы регламентына үзгәрешләр кертүне гамәлгә ашыручы:

«Бөтенроссия урманчылык һәм урман хужалыгын механикалаштыру фәнни-тикшеренү институты» федераль бюджет учреждениесе филиалы - «Көнчыгыш-Европа урманнарны сынау станциясе».

Почта адресы: 420097, Казан шәһәре, Товарищеская урамы, 40.

E-mail: tatlos@rambler.ru

Тел. (843) 236-29-31, 236-24-91.

Факс (843) 236-33-48.

Россия Федерациясе закон актлары

Россия Федерациясе Урман кодексы (алга таба - РФ Урман кодексы).

Россия Федерациясе Су кодексы (алга таба - РФ Су кодексы).

Россия Федерациясе Жир кодексы (алга таба - РФ Жир кодексы).

Россия Федерациясе Гражданлык кодексы (алга таба - РФ Гражданлык кодексы).

«Жир асты байлыклары турында» 1992 елның 21 февралендәге 2395-1 номерлы Россия Федерациясе законы (алга таба - «Жир асты байлыклары турында» РФ законы).

«Янгын куркынычсызлыгы турында» 1994 елның 21 декабрдендәге 69-ФЗ номерлы федераль закон (алга таба - «Янгын куркынычсызлыгы турында» ФЗ).

«Махсус сакланыла торган табигать территорияләре турында» 1995 елның 14 мартындагы 33-ФЗ номерлы федераль закон (алга таба - 33-ФЗ номерлы федераль закон).

«Хайваннар дөнъясы турында» 1995 елның 24 апрелдендәге 52-ФЗ номерлы федераль закон (алга таба - 52-ФЗ номерлы федераль закон).

«Геодезия, картография һәм киңлек мәгълүматлары турында һәм Россия Федерациясенен аерым закон актларына үзгәрешләр кертү хакында» 2015 елның 30 декабрдендәге 431-ФЗ номерлы федераль закон (алга таба - 431-ФЗ номерлы федераль закон).

«Пестицидлар һәм агрохимикатлар белән имин эш итү турында» 1997 елның 19 июлендәге 109-ФЗ номерлы федераль закон (алга таба - 109-ФЗ номерлы федераль закон).

«Намус иреге турында һәм дини берләшмәләр турында» 1997 елның 26 сентябрдендәге 125-ФЗ номерлы федераль закон (алга таба - 125-ФЗ номерлы федераль закон).

«Кадастр эшчәнлеге турында» 2007 елның 24 июлендәге 221-ФЗ номерлы федераль закон (алга таба - 221-ФЗ номерлы федераль закон).

«Россия Федерациясендә газ белән тәэмин итү турында» 1999 елның 31 мартындагы 69-ФЗ номерлы федераль закон (алга таба - 69-ФЗ номерлы федераль закон).

«Жир корылышы турында» 2001 елның 18 июнендәге 78-ФЗ номерлы федераль закон (алга таба - 78-ФЗ номерлы федераль закон).

«Әйләнә-тирә мохитне саклау турында» 2002 елның 10 гыйнварындагы 7-ФЗ номерлы федераль закон (алга таба - 7-ФЗ номерлы федераль закон).

«Электр энергетикасы турында» 2003 елның 26 мартындагы 35-ФЗ номерлы федераль закон (алга таба - 35-ФЗ номерлы федераль закон).

«Элемтә турында» 2003 елның 07 июлендәге 126-ФЗ номерлы федераль закон (алга таба - 126-ФЗ номерлы федераль закон).

«Россия Федерациясе Урман кодексын гамәлгә кертү турында» 2006 елның 04 декабрдендәге 201-ФЗ номерлы федераль закон (алга таба - 201-ФЗ номерлы федераль закон).

«Орлыкчылык турында» 1997 елның 17 декабрдендәге 149-ФЗ номерлы

федераль закон (149-ФЗ номерлы федераль закон).

«Ау һәм аучылык ресурсларын саклау һәм Россия Федерациясенең аерым закон актларына үзгәрешләр кертү турында» 2009 елның 24 июлендәге 209-ФЗ номерлы федераль закон (алга таба - 209-ФЗ номерлы федераль закон).

«Үсемлекләр карантини турында» 2014 елның 21 июлендәге 206-ФЗ номерлы федераль закон (алга таба - 206-ФЗ номерлы федераль закон).

Россия Федерациясе Урман кодексында каралган хокукый мөнәсәбәтләрне жайга салучы норматив хокукый актлар (2020 елның 01 гыйнварына карата)

Россия Федерациясе Урман кодексы статьясы	Россия Федерациясе Урман кодексында каралган	Норматив актлар
1	2	3
Россия Федерациясе Хөкүмәте актлары		
91 статьяның 7 өлеше	Дәүләт реестрыннан өземтәләр биргән өчен түләү	Россия Федерациясе Хөкүмәтенең «Дәүләт урман реестрыннан өземтәләр биргән өчен түләү күләме һәм аны алу тәртибе турында» 2007 елның 3 мартындагы 138 номерлы карары
100 статьяның 2 өлеше	Урман кишәрлекләренә һәм урманнардаң файдаланганда барлыкка килә торган мөлкәт хокукларына китерелгән зыянны түләү. Урман законнары бозылу нәтижәсендә урманнарда китерелгән зыян күләмен исәпләү таксаларын һәм методикаларын раслау	Россия Федерациясе Хөкүмәтенең «Урман законнарын бозу нәтижәсендә урманнарда һәм аларда булган табигать объектларына китерелгән зыянны каплау үзенчәлекләрен раслау турында» 2018 елның 29 декабрдәге 1730 номерлы карары
96 статья	Федераль дәүләт урман контроле (күзәтчелеге)	«Федераль дәүләт урман контроле (күзәтчелеге) турында» 2021 елның 30 июнендәге 1098 номерлы Россия Федерациясе Хөкүмәте карары
50 статьяның 3 өлеше	Зат, затлар төркеме тарафыннан эзерләнергә тиешле агач материалының максималь күләмен билгеләү	Россия Федерациясе Хөкүмәтенең «Зат, затлар төркеме тарафыннан эзерләнергә тиешле агач материалының иң зур күләмен билгеләү турында» 2007 елның 22 июнендәге 395 номерлы карары
73 статьяның 4 өлеше	Федераль мөлкәттәге урман ресурслары берәмлеге өчен түләү ставкалары һәм урман кишәрлеген арендау өчен урман кишәрлеге мәйданы берәмлеге өчен түләү ставкалары билгеләү	Россия Федерациясе Хөкүмәтенең «Федераль миләктәге урман кишәрлеген түләү нигездә файдалануга алу буенча урман ресурслары күләме берәмлеге өчен түләү дәрәжәләре һәм урман кишәрлеге мәйданы берәмлеге өчен түләү дәрәжәләре турында» 2007 елның 22 маендагы 310 номерлы карары
44 статья	Сусаклагычлар, башка төрле ясалма су объектлары, шулай ук гидротехника корылмалары, диңгез портлары, диңгез терминаллары, елга портлары, причаллар төзү һәм аларны эксплуатацияләү өчен урманнардаң файдалану	Россия Федерациясе Хөкүмәтенең «Су объектын файдалануга тапшыру турында карар эзерләү һәм кабул итү тәртибе турында» 2006 елның 30 декабрдәге 844 номерлы карары
45 статья	Урманнардаң чыбыклы объектлар төзү, аларны	Россия Федерациясе Хөкүмәтенең «Россия Федерациясе элементә чыбыкларын һәм

Россия Федерациясе Урман кодексы статьясы	Россия Федерациясе Урман кодексында каралган	Норматив актлар
1	2	3
	үзгәртеп кору, аларны эшлätү өчен файдалану	корьлмаларын саклау кагыйдälären раслау турында» 1995 елның 9 июнендäге 578 номерлы карары
76 статьяның 3 өлеше	Урман утыртмаларын сату-алу шартнамäläre буенча тüläү. Федераль мөлкätтә, шулай ук Россия Федерациясе субъектлары мөлкätендә һәм муниципаль мөлкätтә торучы жирләрдә эзерләнә торган агач материалы берәмлеге өчен тüläү ставкаларын билгелäү	Россия Федерациясе Хөкүмätенәң «Федераль милектәге урман кишәрлеген тüläүле нигездә файдалануга алу буенча урман ресурслары күләмә берәмлеге өчен тüläү дәрәжäläre һәм урман кишәрлеге майданы берәмлеге өчен тüläү дәрәжäläre турында» 2007 елның 22 маендагы 310 номерлы карары
16 статьяның 3 өлеше, 60.3 статья	Урманнарда санитар куркынычсызлык. Урман утыртмаларын кисү тәртибе	Россия Федерациясе Хөкүмätенәң «Урманнарда санитар куркынычсызлык кагыйдäläre турында» 2020 елның 9 декабрендäге 2047 номерлы карары
16 статьяның 3 өлеше, 53 статья	Урманнарда янгын куркынычсызлыгы	Россия Федерациясе Хөкүмätенәң «Урманнарда янгын куркынычсызлыгы кагыйдälären раслау турында» 2020 елның 7 октябрендäге 1614 номерлы карары; Россия Федерациясе Хөкүмätенәң «Урманнарны янгына каршы кору чаралары турында» 2011 елның 16 апрелендäге 281 номерлы карары; Россия Федерациясе Хөкүмätенәң «Урман янгыннары аркасында урманнарда барлыкка килгән гадätтән тыш хällәрне бетерү өчен федераль башкарма хакимият органнары көчлären һәм чараларын жәлеп итү турында» 2017 елның 2 декабрендäге 1464 номерлы карары; Россия Федерациясе Хөкүмätенәң «Урман янгыннары нәтижәсендә барлыкка килгән гадätтән тыш хällәр турында» 2011 елның 17 маендагы 376 номерлы карары, Россия Федерациясе Хөкүмätенәң «Урман янгыннарын сүндерү планын тüzү һәм аны һәм аның рәвешен раслау кагыйдälären раслау турында» 2011 елның 17 маендагы 377 номерлы карары, Россия Федерациясе Хөкүмätенәң «Урманнарда һәм урман янгыннарында янгын куркынычы турындагы мәгълүматларның дәрәжәлеген контрольдә тоту кагыйдälären раслау турында» 2011 елның 18 августындагы 687 номерлы карары
22 статьяның 3 өлеше	Урманнарны үзләштерү өлкәсендә инвестиция эшчәнлеге. Урманнарны үзләштерү өлкәсендә өстенлекле инвестиция проектлары исемлеген эзерлäү һәм раслау	Россия Федерациясе Хөкүмätенәң «Урманнарны үзләштерү турында өстенлекле инвестиция проектлары турында һәм Россия Федерациясе Хөкүмätенәң кайбер актларын көчен югалткан дип тану турында» 2018 елның 23 февралендäге 190 номерлы карары
114 статьяның 6 өлеше	Урман-парк зоналарында урнашкан урманнарның, яшел зоналарда урнашкан	Россия Федерациясе Хөкүмätенәң «Россия Федерациясе Урман кодексының 114 статьясындагы 1 өлешенәң 3 һәм 4 пунктларында күрсätелгән

Россия Федерациясе Урман кодексы статьясы	Россия Федерациясе Урман кодексында каралган	Норматив актлар
1	2	3
	урманнарның функциональ зоналары	урманнар урнашкан жирләрнең чикләрен үзгәртү һәм урман паркы зоналарында урнашкан урманнарда функциональ зоналарны билгеләү гагыйдәләрен раслау турында» 2019 елның 21 декабрдәге 1755 номерлы карары
13 статья	Урман инфраструктурасы	Россия Федерациясе Хөкүмәтенә «Якый торган урманнар, файдаланыла торган урманнар һәм резерв урманнары өчен урман инфраструктурасы объектлары исемлеген раслау турында» 2012 елның 17 июлдәге 1283-р номерлы күрсәтмәсе
21 статья	Урман инфраструктурасына бәйлә булмаган объектлар төзү, үзгәртеп кору һәм эксплуатацияләү	Россия Федерациясе Хөкүмәтенә «Якый торган урманнар, файдаланыла торган урманнар һәм резерв урманнары өчен урман инфраструктурасы булдыруга бәйлә булмаган объектлар исемлеген раслау турында» 2013 елның 27 маендагы 849-р номерлы күрсәтмәсе
45 статья	Урманнардан чыбыклы объектлар төзү, аларны үзгәртеп кору, аларны эшләтү өчен файдалану	Россия Федерациясе Хөкүмәтенә «Электр челтәрләре хужалыгы объектларының саклык зоналарын һәм мондый зоналар чикләрендә урнашкан жир кишәрлекләреннән файдалануның махсус шартларын билгеләү тәртибе турында» 2009 елның 24 февралдәге 160 номерлы карары
73.1 статьяның 6 өлеше	Дәүләти яисә муниципаль мөлкәттәге урман кишәрлегенә аренда шартнамәсен төзү Дәүләт мөлкәтендә яисә муниципаль мөлкәттәге урман кишәрлегенә аренда шартнамәсен эзәрләү һәм төзү тәртибе	Россия Федерациясе Хөкүмәтенә «Агач материалы эзәрләү өчен дәүләт милкәндәге яисә муниципаль милкәткәге жир кишәрлеген арендага алу шартнамәсен төзү хокукына конкурста катнашучыларның конкурс тәкъдимнәрен бәяләү гагыйдәләрен һәм тәкъдим ителгән шартларны бәяләү һәм агач материалы эзәрләү өчен дәүләт милкәндәге яисә муниципаль милкәткәге жир кишәрлеген арендага алу шартнамәсен төзү хокукына конкурста жинүчене билгеләүгә нигез булган билгеләрне раслау турында» 2019 елның 7 мартындагы 241 номерлы карары
Россия Федерациясе Табигать ресурслары һәм экология министрлыгы (алга таба - Россия Табигать министрлыгы) норматив актлары		
62 статьяның 3 өлеше	Урман торгызу. Урман торгызу гагыйдәләре	«Урманнарны торгызу гагыйдәләрен, урманнарны торгызу проекты составын, урманнарны торгызу проекты эшләү һәм аңа үзгәрешләр кертү тәртибен раслау турында» 2020 елның 4 декабрдәге 1014 номерлы боерык
73.1 статьясындагы 7 өлеше	Урман кишәрлегенә типик аренда шартнамәсе	«Урман кишәрлекләрен түләүле нигездә файдалануга тапшыруның бер төрле шартнамәләрен раслау турында» 2020 елның 30 июлдәге 542 номерлы боерык
77 статьяның 7 өлеше	Урман утыртмаларын сату-алу турында типик шартнамә	«Урман утыртмаларын сату-алуның бер төрле шартнамәсен раслау турында» 2020 елның 27 июлдәге 488 номерлы боерык
60.15 статья	Сирәк очрый торган һәм юкка чыгу куркынычы янаган агачларны, куакларны, лианаларны, бүтән урман	«Россия Федерациясе Кызыл китабына яисә Россия Федерациясе субъектлары кызыл китапларына кертелгән, сирәк очрый торган һәм юкка чыгу куркынычы янаган агачларны, куакларны,

Россия Федерациясе Урман кодексы статьясы	Россия Федерациясе Урман кодексында каралган	Норматив актлар
1	2	3
	үсемлекләрен саклау үзенчәлекләре	лианаларны, бүтән урман үсемлекләрен саклау үзенчәлекләрен раслау турында» 2017 елның 29 маендагы 264 номерлы боерык
16 статьяның 3 өлеше, 64 статьяның 3 өлеше	Урманнарны тәрбия кылу. Урманнарны тәрбия кылу кагыйдәләре. Урман утыртмаларын кисү тәртибе	«Урманнарны карау кагыйдәләрен раслау турында» 2020 елның 30 июлендәге 534 номерлы боерык
112 статьяның 5 өлеше	Махсус сакланучы табигать территорияләрендә урнашкан урманнардан файдалану, аларны саклау, яклау, яңадан үстерү үзенчәлекләре	«Махсус сакланыла торган табигать территорияләрендә урнашкан урманнардан файдалану, аларны саклау, яклау, торгызу үзенчәлекләрен раслау турында» 2007 елның 16 июлендәге 181 номерлы боерык
53.1 статья	Урман янгыннарын кисәтү	«Урман янгыннарын кисәтү һәм сүндерү чаралары төрләрен, урманнардан файдаланучы затларның элге чаралар белән тәмин ителү нормативларын, урманнардан файдаланганда булырга тиешле урман янгыннарын кисәтү һәм сүндерү чаралары нормаларын раслау турында» 2014 елның 28 мартындагы 161 номерлы боерык
53.2 статья	Урманнарда янгын чыгу куркынычын һәм урман янгыннарын мониторинглау	«Урманнарда янгын куркынычын һәм урман янгыннарын күзәтүне гамәлгә ашыру тәртибен раслау турында» 2014 елның 23 июнендәге 276 номерлы боерык
15 статьяның 3 өлеше	Урман үсә торган зоналар һәм урманлы районнар	«Россия Федерациясенә урман үсү зоналары исемлеген һәм Россия Федерациясенә урманлы районнары исемлеген раслау турында» 2014 елның 18 августындагы 367 номерлы боерык
87 статьяның 7 өлеше	Урман хужалыгы регламентларының составы, аларны эшләү тәртибе, аларның гамәлдә булу вакыты һәм аларга үзгәрешләр кертү тәртибе	«Урман хужалыгы регламентлары составын, аларны эшләү тәртибен, аларның гамәлдә булу вакытын һәм аларга үзгәрешләр кертү тәртибен раслау турында» 2017 елның 27 февралендәге 72 номерлы боерык
60.5 статья	Урман патологиясе буенча дәүләт мониторингы	«Урман авырулары буенча дәүләт мониторингын гамәлгә ашыру тәртибен раслау турында» 2017 елның 5 апрелендәге 156 номерлы боерык
60.7 статья	Зарарлы организмнар таралуны кисәтү	«Зарарлы организмнар таралуны кисәтү чараларын гамәлгә ашыру кагыйдәләрен раслау турында» 2020 елның 9 ноябрәндәге 912 номерлы боерык
60.6 статьяның 4 өлеше	Урман патологиясе буенча тикшеренүләр. Урман патологиясе буенча тикшеренүләрне уздыру тәртибе	«Урман авыруларына бәйле тикшеренүләрне уздыру тәртибен һәм урман авыруларына бәйле тикшеренү актының рәвешен раслау турында» 2020 елның 9 ноябрәндәге 910 номерлы боерык
16.1 статьяның 4 өлеше, 29 статьяның 9 өлеше	Диләнке эшләре. Агач материалы эзерләү. Агач материалы эзерләү кагыйдәләре. Урман утыртмаларын кисү тәртибе	«Агач материалы эзерләү кагыйдәләрен һәм Россия Федерациясе Урман кодексының 23 статьясында күрсәтелгән урманчылыктарда агач материалы эзерләү үзенчәлекләрен раслау турында» 2020 елның 1 декабрәндәге 993 номерлы боерык «Диләнке эшләре төрләрен, аларны уздыру тәртибен һәм эзлеклеген, Диләнке эшләренә технологик карта рәвешен, Диләнкене карап чыгу акты рәвешен

Россия Федерациясе Урман кодексы статьясы	Россия Федерациясе Урман кодексында каралган	Норматив актлар
1	2	3
		Һәм Диләнкене карау тәртибен раслау турында» 2016 елның 27 июнендәге 367 номерлы боерык
60.4 статья	Урманнарны яклау буенча районнарға бүленеш	«Урманнарны яклау буенча районнарға бүлү тәртибен раслау турында» 2017 елның 9 гыйнварындагы 1 номерлы боерык
91 статья	Дәүләт урман реестры	«Дәүләт урман реестрына документлаштырылган мәгълүматлар кертү һәм аны үзгәртүгә нигез булган документлар исемлеген, аларның рәвешләрен һәм аларны эзерләү тәртибен раслау турында» 2013 елның 11 ноябрәндәге 496 номерлы боерык, «Дәүләт урман реестрында булган, зарури тәртиптә тапшырыла торган мәгълүмат төрләре исемлеген һәм аларны тапшыру шартларын раслау турында» 2013 елның 30 октябрәндәге 464 номерлы боерык, «Дәүләт урман реестрын алып бару рәвешләрен раслау турында» 2016 елның 6 октябрәндәге 514 номерлы боерык
70.1 статьяның 12 өлеше	Урман кишәрлекләрен проектлау	«Урман кишәрлегенә проект документлары составына һәм аның эчтәлегенә карата таләпләр, аны эзерләү тәртибен раслау турында» 2017 елның 3 февралендәге 54 номерлы боерык
60.13 статья	Урманнарны радиоактив пычранудан саклау үзенчәлекләре	«Урманнарның радиоактив пычрану зоналарында профилактика һәм тернәкләндерү чараларын гамәлгә ашыру үзенчәлекләрен раслау турында» 2017 елның 8 июнендәге 283 номерлы боерык
65 статьяның 5 өлеше	Урман орлыкчылыгы	«Урман орлыкчылыгы объектларын (урман орлыкчылыгы плантацияләрен, даими урман орлыклары кишәрлекләрен һәм шуңа охшаш объектларны) төзү һәм аерып чыгару кагыйдәләрен раслау турында» 2015 елның 20 октябрәндәге 438 номерлы боерык, «Төп урман агач токымнарының урман үсемлекләренә районнарға бүленгән орлыкларын куллану тәртибен раслау турында» 2020 елның 9 ноябрәндәге 909 номерлы боерык
46 статьяның 3 өлеше	Урманнардан агач материалын һәм башка урман ресурсларын эшкәртү өчен файдалану. Урманнардан агач материалы һәм башка урман ресурслары эшкәртү өчен файдалану кагыйдәләре	«Урманнардан агач материалы һәм башка урман ресурслары эшкәртү өчен файдалану кагыйдәләрен раслау турында» 2020 елның 28 июлендәге 495 номерлы боерык
38 статья	Урманнардан авыл хужалыгы алып бару өчен файдалану	«Урманнардан авыл хужалыгы алып бару өчен файдалану кагыйдәләрен һәм Урман кишәрлеген бирмичә, сервитут, гавами сервитут билгеләп яки билгеләмичә генә урманнардан авыл хужалыгы алып бару өчен файдалану очраклары исемлеген раслау турында» 2020 елның 2 июлендәге 408 номерлы боерык
49 статьяның 3 өлеше	Урманнардан файдалану турында хисап. Урманнардан файдалану турында хисап	«Урманнардан файдалану турында хисапка кертелә торган мәгълүматлар исемлеген, урманнардан файдалану турында хисап тапшыру рәвешен һәм

Россия Федерациясе Урман кодексы статьясы	Россия Федерациясе Урман кодексында каралган	Норматив актлар
1	2	3
	тапшыру тәртибе	тәртибен, шулай ук урманнардаң файдалану турында электрон рәвештә хисап рәвешенә карата таләпләр раслау турында» 2017 елның 21 августындагы 451 номерлы боерык
66 статьяның 2 өлеше	Урманнарны торгызу һәм урман үрчетү турында хисап. Урманнардаң файдалану һәм урман үрчетү турында хисап тапшыру тәртибе	«Урманнарны торгызу һәм үрчетү турында хисапка кертелә торган мәгълүматлар исемлеген, урманнарны торгызу һәм үрчетү турында хисап рәвешен һәм аны тапшыру тәртибен, шулай ук урманнарны торгызу һәм үрчетү турында электрон рәвештәге хисап форматына карата таләпләр раслау турында» 2017 елның 21 августындагы 452 номерлы боерык
89 статья	Урманнарны үзләштерү проектына дәүләти һәм муниципаль экспертиза. Урманнарны үзләштерү проектына дәүләти һәм муниципаль экспертиза тәртибе	«Урманнарны үзләштерү проектына дәүләт экспертизасы һәм муниципаль экспертиза тәртибен раслау турында» 2020 елның 30 июлендәге 513 номерлы боерык
26 статьяның 3 өлеше	Урман декларациясе. Урман декларациясен тутыру һәм тапшыру тәртибе	«Урман декларациясенә рәвешен, аны тутыру һәм тапшыру тәртибен, электрон рәвештә урман декларациясе форматына таләпләр раслау турында» 2020 елның 30 июлендәге 539 номерлы боерык
60 статьяның 3 өлеше, 60.11 статьяның 3 өлеше	Урманнарны янгыннардаң саклау турында хисап. Урманнарны янгыннардаң саклау турында хисап тапшыру тәртибе. Урманнарны яклау турында хисап. Урманнарны яклау турында хисап тапшыру тәртибе	«Урманнарны янгыннардаң саклау турында хисапка кертелә торган мәгълүматлар исемлеген, урманнарны янгыннардаң саклау турында хисап рәвешен һәм аны тапшыру тәртибен, шулай ук урманнарны янгыннардаң саклау турында электрон рәвештә хисап тапшыру форматына карата таләпләр, урманнарны яклау турында хисапка кертелә торган мәгълүматлар исемлеген, урманнарны яклау турында хисап рәвешен һәм аны тапшыру тәртибен, шулай ук урманнарны яклау турында электрон рәвештә хисап форматына карата таләпләр раслау турында» 2017 елның 9 мартындагы 78 номерлы боерык
60.8 статьяның 5 өлеше	Зыянлы организмнарның чыганаclarын юк итү	«Зыянлы организмнарның чыганаclarын юк итү кагыйдәләрен раслау турында» 2020 елның 9 ноябрәндәге 913 номерлы боерык
53.4 статья	Урман янгыннарын сүндерү	«Урман янгыннарын сүндерү кагыйдәләрен раслау турында» 2014 елның 8 июлендәге 313 номерлы боерык
64.1 статьяның 2 өлеше	Урманнарны торгызу өчен билгеләнгән жирләргә урман урнашкан жирләргә кертү	«Урманнарны торгызу өчен билгеләнгән жирләргә урман урнашкан жирләргә кертү тәртибен һәм тиешле акт рәвешен раслау турында» 2019 елның 11 мартындагы 150 номерлы боерык
86 статьяның 5 өлеше	Россия Федерациясе субъектының урман планы. Россия Федерациясе субъектының урман планы составы һәм аны эзерләү тәртибе	«Россия Федерациясе субъекты урман планының бер төрле рәвешен һәм составын, аны эзерләү һәм аңа үзгәрешләр кертү тәртибен раслау турында» 2017 елның 20 декабрәндәге 692 номерлы боерык
32 статья	Агач булмаган урман	«Агач булмаган урман ресурсларын эзерләү һәм

Россия Федерациясе Урман кодексы статьясы	Россия Федерациясе Урман кодексында каралган	Норматив актлар
1	2	3
	ресурсларын эзерләү һәм жыеп алу	«жыеп алу турында» 2020 елның 28 июлендәге 496 номерлы боерык
67 статья, 68 статья	Урманнарны тәртипкә китерү турында гомуми нигезләмәләр. Урман корылышының эчтәлегә	«Урманнарны тәртипкә китерүнең кулланма кагыйдәләрен раслау турында» 2018 елның 29 мартындагы 122 номерлы боерык
63 статьяның 2 өлеше	Урман үрчетү. Урман үрчетү кагыйдәләре	«Урманнарны үрчетү кагыйдәләрен, урманнарны үрчетү проекты составын, аны эшләү тәртибен раслау турында» 2020 елның 30 июлендәге 541 номерлы боерык
Федераль урман хужалыгы агентлыгы (алга таба - Рослесхоз) норматив актлары		
88 статьяның 2 өлеше	Урманнарны үзләштерү проекты Урманнарны үзләштерү проектының составы һәм аны эшләү тәртибе	«Урманнарны үзләштерү проекты составын һәм аны эшләү тәртибен раслау турында» 2012 елның 29 февралендәге 69 номерлы боерык
29 статьяның 5 өлеше	Файдалану өчен билгеләнгән диләнке күләмен исәпләп чыгару тәртибе	«Файдалану өчен билгеләнгән диләнке күләмен исәпләп чыгару тәртибен раслау турында» 2011 елның 27 маендагы 191 номерлы боерык
45 статья	Урманнардан чыбыклы объектлар төзү, аларны үзгәртеп кору, аларны эшләтү өчен файдалану	«Урманнардан чыбыклы объектлар төзү, аларны үзгәртеп кору, аларны эшләтү өчен файдалану кагыйдәләрен һәм, сервитут, гавами сервитут билгеләп яки билгеләмичә, урман кишәрлеген бирмичә урманнардан чыбыклы объектлар төзү, аларны үзгәртеп кору, аларны эшләтү өчен файдалану очраклары исемлеген раслау турында» 2020 елның 10 июлендәге 434 номерлы боерык
43 статья	Урманнардан жир асты байлыктарын геологик өйрәнүгә гамәлгә ашыру, файдалы казылмалар эзләү һәм чыгару өчен файдалану	«Урманнардан жир астын геологик өйрәнү, файдалы казылмалар эзләү һәм чыгару өчен файдалану кагыйдәләрен һәм, жир кишәрлегә бирмичә, сервитут билгеләп яки билгеләмичә, урманнардан жир астын геологик өйрәнү, файдалы казылмалар эзләү һәм чыгару өчен файдалану очраклары исемлеген раслау турында» 2020 елның 7 июлендәге 417 номерлы боерык
31 статья	Чәер эзерләү	«Чәер эзерләү кагыйдәләрен раслау турында» 2020 елның 9 ноябрәндәге 911 номерлы боерык
39 статья	Жимешле, жиләкле, декоратив урман үсемлекләре, дару үләннәре үстерү	«Урманнардан жимешле, жиләкле, декоратив урман үсемлекләрен, дару үләннәрен үстерү өчен файдалану кагыйдәләрен раслау турында» 2020 елның 28 июлендәге 497 номерлы боерык
34 статья	Азык-төлек урман ресурслары эзерләү һәм дару үләннәре жыю	«Азык-төлек урман ресурсларын һәм дару үләннәрен эзерләү кагыйдәләрен раслау турында» 2020 елның 28 июлендәге 494 номерлы боерык
40 статья	Урманнардан фәнни-тикшеренү эшчәнлеген, мәгариф эшчәнлеген гамәлгә ашыру өчен файдалану	«Урманнардан фәнни-тикшеренү эшчәнлеген, мәгариф эшчәнлеген гамәлгә ашыру өчен файдалану кагыйдәләрен раслау турында» 2020 елның 27 июлендәге 487 номерлы боерык
41 статья	Урманнардан рекреация эшчәнлеген гамәлгә ашыру өчен файдалану	«Урманнардан рекреация эшчәнлеген гамәлгә ашыру өчен файдалану кагыйдәләрен раслау турында» 2020 елның 9 ноябрәндәге 908 номерлы боерык
29 статьяның 6	Агач материалы эзерләү.	«Агач материалын эзерләү рөхсәт ителми торган

Россия Федерациясе Урман кодексы статьясы	Россия Федерациясе Урман кодексында каралган	Норматив актлар
1	2	3
өлеше, 81 статьяның 3 пункты	Агач материалын эзерләү рөхсәт ителми торган агачларның һәм куаклыкларның төрләре (токимнары) исемлеге	агачларның һәм куаклыкларның төрләре (токимнары) исемлеген раслау турында» 2011 елның 5 декабрендәге 513 номерлы боерык
53 статьяның 4 өлеше, 53.1 статья	Урманнарда янгын куркынычсызлыгы. Урман янгыннарын кисәтү	«Урманнарны янгынга каршы тәэмин итү нормативларын раслау турында» 2012 елның 27 апрелдәге 174 номерлы боерык, «Урманнарның табигый янгын куркынычы классификациясен һәм, һава шартларына карап, урманнарда табигый янгын куркынычы классификациясен раслау турында» 2011 елның 5 июлендәге 287 номерлы боерык
Татарстан Республикасы норматив актлары		
82, 83 статьялар	Урман мөнәсәбәтләре өлкәсендә Россия Федерациясе субъектлары дәүләт хакимияте органнары вәкаләтләре. Урман мөнәсәбәтләре өлкәсендә Россия Федерациясе дәүләт хакимияте органнарының аерым вәкаләтләрән Россия Федерациясе субъектлары дәүләт хакимияте органнарына тапшыру	«Татарстан Республикасында урманнардан файдалану турында» 2008 елның 22 маендагы 22-ТРЗ номерлы Татарстан Республикасы Законы, Татарстан Республикасы Президентының «Татарстан Республикасы Урман планын раслау турында» 2018 елның 24 декабрендәге ПУ-880 номерлы указы, «2014-2024 елларга Татарстан Республикасының урман хужалыгын үстерү» дәүләт программасын раслау турында» 2013 елның 30 июлендәге 531 номерлы Татарстан Республикасы Министрлар Кабинеты карары, Татарстан Республикасы Министрлар Кабинетының «Татарстан Республикасының төбәк әһәмиятендәге яки муниципальара әһәмиятендәге гомуми файдаланудагы автомобиль юллары исемлеген раслау турында» 2019 елның 17 октябрендәге 916 номерлы карары, Татарстан Республикасы Тарифлар буенча дәүләт комитетының «Татарстан Республикасында шәхси ихтыяжлар өчен урман утыртмаларын сату-алу шартнамәсе буенча гражданнар өчен түләү дәрәжәләрен билгеләү турында» 2020 елның 7 октябрендәге 107-2/нпс-2020 номерлы карары

1 бүлек. Гомуми мәгълүматлар

1.1. Урманчылыкка кыскача сыйфатлама

1.1.1. Урманчылыкның аталышы һәм урнашкан урыны

Татарстан Республикасы Урман хужалыгы министрлыгының Кәләй урманчылыгы (алга таба - урманчылык) Татарстан Республикасының көньяк-көнчыгыш өлешендә Әлмәт, Зәй, Түбән Кама һәм Яңа Шешминка районнары территорияләрендә урнашкан.

Урманчылыкның конторасы Кәләй станциясендә, район үзәге Әлмәт шәһәрнән 16 километр (алга таба - км) һәм Татарстан Республикасы башкаласы Казан шәһәрнән 260 км ераклыкта урнашкан.

Урманчылык территориясенә озынлыгы төньяктан көньякка - 40 км, көнчыгыштан көнбатышка - 55 км.

Урманчылыкның почта адресы: 423410, Татарстан Республикасы, Әлмәт районы, Кәләй ст., Зеленая ур., 19.

Телефон: (8-855-3) 34-17-06. E-mail: Kaleykinskoe.Gku@tatar.ru.

1.1.2. Урманчылыкның, кишәрлек урманчылыкларының гомуми мәйданы, урманчылык территориясенә районнар буенча бүленеше

Урманчылык территориясенә муниципаль берәмлекләр буенча бүленеше 1 нче таблицада китерелә.

1 нче таблица

Урманчылык төзелеше

Т/с	Кишәрлек урманчылыкларының аталышы	Урман кварталларының номерлары	Административ район	Гомуми мәйданы, гектар
1	2	3	4	5
1	Бота	3-117	Әлмәт	9228
		2	Зәй	67
Кишәрлек урманчылыгы буенча жәмгысә				9295
2	Рокашево	6-8, 34, 35, 37-84, 88-92	Әлмәт	6264
		6	Түбән Кама	19
		1-5, 9-33, 36, 85-87	Яңа Шешминка	3368
Кишәрлек урманчылыгы буенча жәмгысә				9651
3	Иске Ялан	44, 45, 52, 53, 57, 58, 60-82, 85, 86	Әлмәт	3036
		1, 3-5, 7, 8, 10-25, 27-43, 46-51, 54-56, 59, 83-85, 87	Зәй	5325
Кишәрлек урманчылыгы буенча жәмгысә				8361
4	Шешминка беренче	1-131	Әлмәт	14372
Урманчылык буенча жәмгысә				41679
шул исәптән административ районнар буенча			Әлмәт	32900
			Зәй	5392

	Яңа Шешминка	3368
	Түбән Кама	19

Урманчылык республиканың аз урманлы өлешендә урнашкан. Территориясендә урман фонды урнашкан районнарның урман белән каплану дәрәжәсе 10 проценттан (Яңа Шешминка районы) 30 процентка кадәр (Зәй районы), уртача 10 процент тәшкил итә.

Урманчылык территориясе бүлеп күрсәтелгән Татарстан Республикасы 1 нче схематик каратада күрсәтелгән.

1 нче карта-схема

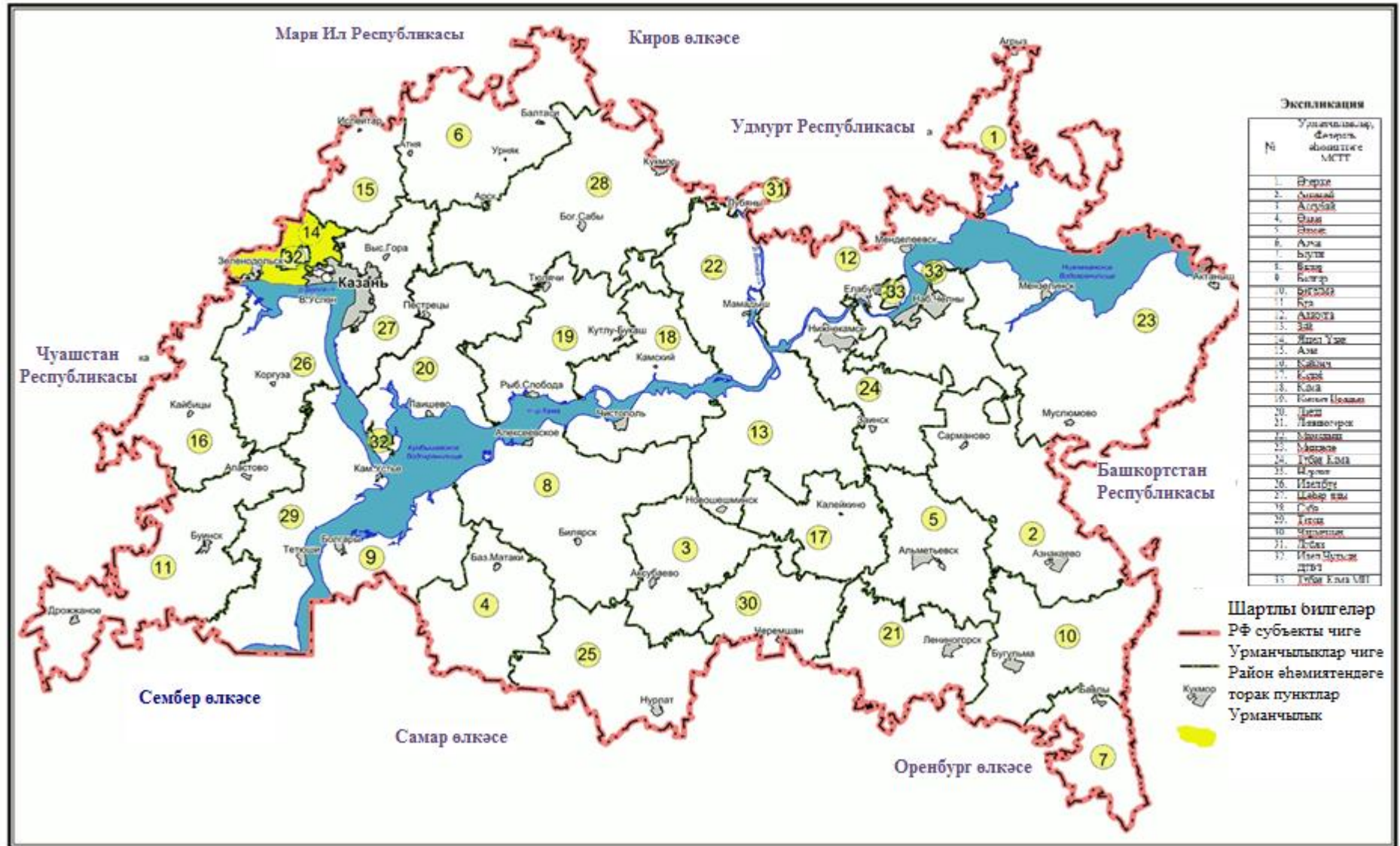

1.1.3. Урманчылык урманнарының урман үсү зоналарына, урманлы районнарға һәм урман яклау зоналарына һәм урман-орлык районнарына бүленеше

Россия Табигать ресурслары министрлығының «Россия Федерациясенең урман үсү зоналары исемлеген һәм Россия Федерациясенең урманлы районнары исемлеген раслау турында» 2014 елның 18 августындагы 367 номерлы боерыгы белән расланган урман үсү районнарына бүленеш нигезендә урманчылык территориясе Россия Федерациясенең Европа өлешендәге урман-дала районуна кертелгән (2 нче таблица).

2 нче таблица

Урманчылык урманнарының урман үсү зоналарына һәм урманлы районнарға бүленеше

Т/с	Кишәрлек урманчылыкларының аталышы	Урман үсә торган зоналар	Урманлы район	Урман яклау районнарына бүленеш зонасы	Урман-орлык буенча районнарға бүленеш зонасы	Урман кварталлары исемлеге	Майданы, гектар
1	2	3	4	5	6	7	8
1.	Бота	Урман-дала зонасы	Россия Федерациясенең Европа өлешендәге урман-дала районы	Урман патологиясе буенча уртача куркыныч	Нарат өчен - 3, чыршы - 4, имән - 2	2-117	9295
2.	Рокашево					1-92	9651
3.	Иске Ялан					1, 3-5, 7, 8, 10-25, 27-87	8361
4.	Шешминка беренче					1-131	14372
Барлығы							41679

Урманчылык территориясенең һәм кишәрлек урманчылыкларының урманнар үсә торган зоналарға һәм урманлы районнарға бүленеше 2 нче схематик картада күрсәтелгән.

2 нче карта-схема

СХЕМАТИК КАРТА
 Урманчылык территориясенен
 һәм кишәрлек
 урманчылыкларының урман
 үсү районнарына һәм урманлы
 районнарга бүленеше

Татарстан Республикасы
 Кәләй урманчылыгы

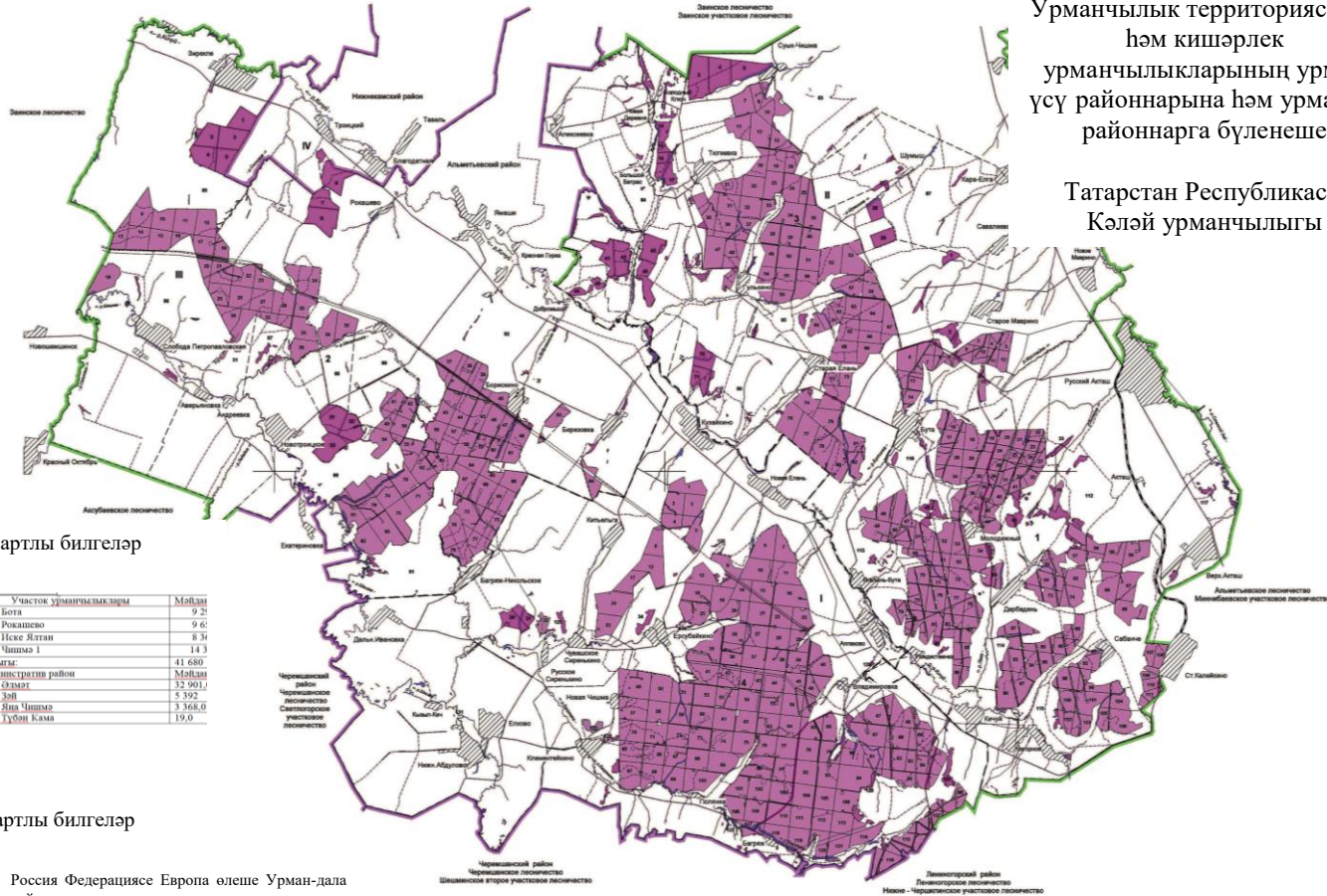

1.1.4. Урманчылык урманнарының кварталлар яисә аларның өлешләре буенча максатчан билгеләнеше һәм яклаучы урман категорияләре буенча бүленеше, шулай ук яклаучы, эксплуатация һәм резерв урманнарын бүлеп чыгару нигезләре

3 нче таблица

Урманнарның максатчан билгеләнеше һәм яклагыч урман категорияләре буенча бүленеше

Урманнарның максатчан билгеләнеше	Кишәрлек урманчылыгы	Кварталларның яки өлешләренең номерлары	Мәйданы, гектар	Урманнарны максатчан билгеләнеше буенча бүлү нигезләре
1	2	3	4	5
Жәмгысе урманнар, шул исәптән	Бота	2-117	9295	
	Рокашево	1-92	9651	
	Иске Ялан	1, 3-5, 7, 8, 10-25, 27-87	8361	
	Шешминка беренче	1-131	14372	
	Жәмгысе		41679	
1. Яклагыч урманнар, барлыгы, шул исәптән	Бота		805	
	Рокашево		1767	
	Иске Ялан		2178	
	Шешминка беренче		975	
	Жәмгысе		5725	
1.1. су саклау зоналарында урнашкан урманнар	Бота	элегә кварталларның бер өлеше: 13, 14, 21, 55, 60, 61, 63, 64, 71, 87, 91, 96, 101, 104, 105, 112-117	158	РФ Урман кодексы, РФ Су кодексы, «Татарстан Республикасы территориясендә урманнарны кыйммәтле урманнарға, эксплуатация урманнарына кертү һәм аларның чикләрен билгеләү турында» 2010 елның 16 июнендәге 232 номерлы Рослесхоз боерыгы, Россия Табигать ресурслары министрлыгының «Урманнарны тәртипкә китерү инструкциясен раслау турында» 2018 елның 29 мартындагы 122 номерлы боерыгы
	Рокашево	квартал өлешләре: 19, 35, 36, 42, 47, 48, 60, 70, 74, 76, 78, 79, 81, 82, 85, 86, 89-92	235	
	Иске Ялан	элегә кварталларның бер өлеше: 1, 5, 8, 14, 16, 17, 27, 28, 32, 33, 36, 37, 48, 54, 57, 59, 61, 70, 79-84, 86, 87	267	
	Шешминка беренче	квартал өлешләре: 3, 5, 20, 21, 25, 27, 29-31, 51, 59, 67, 75, 79-81, 87, 89, 94, 97-99, 114, 117-121, 123-125, 127-129, 131	325	
категориясе буенча жәмгысе			985	
1.2. табигый һәм бүтән	Бота		117	
	Рокашево		4	

Урманнарның максатчан билгеләнеше	Кишәрлек урманчылыгы	Кварталларның яки өлешләрнең номерлары	Мәйданы, гектар	Урманнарны максатчан билгеләнеше буенча бүлү нигезләре
1	2	3	4	5
объектларны яклау вазыйфасын үтәүче урманнар, шул исәптән барлыгы	Иске Ялан		29	
	Шешминка беренче		124	
	Жәмгысе		274	
1.2.1. яклагыч урман полосаларында урнашкан урманнар (тимер юл транспорты турында Россия Федерациясе законнары, автомобиль юллары турында һәм юл эшчәнлегенә турында законнар нигезендә билгеләнгән тиммер юлларга бүлеп бирелгән полосалар чикләрендә һәм автомобиль юлларының юл буге полосаларында урнашкан урманнар)	Бота	квартал өлешләре: 6-10, 15, 19, 20, 24, 29, 30, 35, 36, 39, 42-44, 54, 63, 96, 110-111, 115	117	РФ Урман кодексы, «Татарстан Республикасы территориясендә урманнарны кыйммәтле урманнарга, эксплуатация урманнарына кертү һәм аларның чикләрен билгеләү турында» 2010 елның 16 июнендәге 232 номерлы Рослесхоз боерыгы. Россия Табигать ресурслары министрлыгының «Урманнарны тәртипкә китерү инструкциясен раслау турында» 2018 елның 29 мартындагы 122 номерлы боерыгы
	Рокашево	89 квартал өлеше	4	
	Иске Ялан	квартал өлешләре: 3, 47, 48, 72, 74-76, 84-86	29	
	Шешминка беренче	квартал өлешләре: 64-66, 69, 77, 78, 84, 91, 92, 95, 103, 104, 107, 109, 110, 117, 129	124	
категориясе буенча жәмгысе			274	
1.3. кыйммәтле урманнар, барлыгы, шул исәптән	Бота		647	
	Рокашево		1532	
	Иске Ялан		1911	
	Шешминка беренче		650	
	Жәмгысе		4740	
1.3.1. урман-дала урманнары (дала зонасында, урман-дала зонасында урнашкан, саклау функцияләрен үти торган урманнар)	Бота	кварталлар: 2, 33, 45, 48, 84, квартал өлешләре: 112-117	530	РФ Урман кодексы, «Татарстан Республикасы территориясендә урманнарны кыйммәтле урманнарга, эксплуатация урманнарына кертү һәм аларның чикләрен билгеләү турында»
	Рокашево	кварталлар: 1-8, 51-53, 87-88, квартал өлешләре: 85, 86, 89-92	1528	
	Иске Ялан	кварталлар: 4, 15, 29, 41-46, 71, квартал өлешләре: 1, 3, 5, 14, 16, 17, 27, 28, 70, 83-87	1882	
	Шешминка беренче	кварталлар: 34, 126, 130, квартал өлешләре: 30, 31,	449	

Урманнарның максатчан билгеләнеше	Кишәрлек урманчылыгы	Кварталларның яки өлешләрнең номерлары	Мәйданы, гектар	Урманнарны максатчан билгеләнеше буенча бүлү нигезләре
1	2	3	4	5
		123-125, 127-129, 131		2010 елның 16 июнендәге 232 номерлы Рослесхоз боерыгы
категориясе буенча жәмгысе			4389	
1.3.2. эрозиягә каршы урманнар	Шешминка беренче	кварталлар: 32, 122	77	РФ Урман кодексы, «Татарстан Республикасы территориясендә урманнарны кыйммәтле урманнарға, эксплуатация урманнарына кертү һәм аларның чикләрен билгеләү турында» 2010 елның 16 июнендәге 232 номерлы Рослесхоз боерыгы
категориясе буенча жәмгысе			77	
2. Эксплуатация урманнары	Бота	кварталлар: 3-5, 10-12, 16-18, 22-23, 25-28, 31-32, 34, 37-38, 40-41, 46-47, 49-53, 56-59, 62, 65-70, 72-83, 85-86, 88-90, 92-95, 97-100, 102-103, 106-109, әлеге кварталларның бер өлеше: 6-9, 13-15, 19-21, 24, 29-30, 35-36, 39, 42-44, 54-55, 60-61, 63-64, 71, 87, 91, 96, 101, 104-105, 110-111, 115	8490	РФ Урман кодексы, «Татарстан Республикасы территориясендә урманнарны кыйммәтле урманнарға, эксплуатация урманнарына кертү һәм аларның чикләрен билгеләү турында» 2010 елның 16 июнендәге 232 номерлы Рослесхоз боерыгы, Россия Табигать ресурслары министрлыгының «Урманнарны тәртипкә китерү инструкциясен раслау турында» 2018 елның 29 мартындагы 122 номерлы боерыгы
	Рокашево	кварталлар: 9-18, 20-34, 37-41, 43-46, 49-50, 54-59, 61-69, 71-73, 75, 77, 80, 83-84, квартал өлешләре: 19, 35-36, 42, 47-48, 60, 70, 74, 76, 78-79, 81-82	7884	
	Иске Ялан	кварталлар: 7, 10-13, 18-25, 30-31, 34-35, 38-40, 49-53, 55-56, 58, 60, 62-69, 73, 76-78, квартал өлешләре: 8, 32-33, 36-37, 47-48, 54, 57, 59, 61, 72, 74-75, 79-82	6183	
	Шешминка беренче	кварталлар: 1-2, 4, 6-19, 22-24, 26, 28, 33, 35-50, 52-58, 60-63, 68, 70-74, 76, 82-83, 85-86, 88, 90, 93, 96, 100-102, 105-106, 108, 111-113, 115-116, әлеге кварталларның бер өлеше: 3,5, 20-21, 25, 27, 29, 51, 59,	13397	

Урманнарның максатчан билгеләнеше	Кишәрлек урманчылыгы	Кварталларның яки өлешләренең номерлары	Мәйданы, гектар	Урманнарны максатчан билгеләнеше буенча бүлү нигезләре
1	2	3	4	5
		64-67, 69, 75, 77-81, 84, 87, 89, 91-92, 94-95, 97-99, 103- 104, 107, 109-110, 114, 117- 121		
категориясе буенча жәмгысе			35954	

1.1.5. Урманчылык территориясендә урман фонды жирләре составыннан урманлы һәм урмансыз жирләргә сыйфатлама

4 нче таблица

Урманчылык территориясендә урман фондының урманлы һәм урмансыз жирләренә сыйфатлама

Жирләрнең сыйфатлама күрсәткечләре	Урманчылык буенча барлыгы	
	Майданы, гектар	Процент
1	2	3
1. Жирләрнең гомуми майданы	41679	100
2. Урманлы жирләр - барлыгы	39073	94
2.1. урман үсемлекләре каплаган жирләр, барлыгы	38430	93
шул исәптән урман культуралары	5242	12
2.2. Урман үсемлекләре белән капланмаган жирләр, барлыгы	430,0	1
Шул исәптән		
- тоташмаган урман культуралары	243	1
- питомниклар һәм урман плантацияләре (дендрарийлар)	7	
- урман торгызу фонды, барлыгы	393	
Шул исәптән		
- һәлак булган утыртмалар	15	
- кисентеләр	281	
- ачык, ташландык урыннар	117	
3. Урмансыз жирләр, барлыгы	2606	6
Шул исәптән		
- сөрүлекләр	5	
- печән чабу урыннары	67	
- жәйләүләр	57	
- сулар	17	
- юллар, ызаннар	322	1
- утарлар һәм башка объектлар	28	
- сазлар	10	
- комнар	1	
- башка төрле жирләр	2099	5

1.1.6. Гамәлдәге һәм проектлана торган махсус сакланучы табигый территорияләргә һәм объектларга, аларны оештыру, экологик челтәрләрен үстерү, биотөрлелеген саклау планнарына сыйфатлама

Хокукый режим РФ Урман кодексының 112 статьясы белән билгеләнә. Бу жирләр әйләнештән алынган яки әйләнешендә чикләнгән (РФ Жир кодексының 27 статьясы).

Махсус сакланыла торган табигый территорияләрендә тыела яисә рөхсәт ителә, гамәлгә ашырыла торган конкрет эшчәнлек төрләре, шул исәптән урманнардан файдалану, аларны саклау, яклау яисә яңадан житештерү өлкәсендә, РФ Жир кодексы, РФ Урман кодексы, «Махсус сакланыла торган табигый территорияләре турында» 33-ФЗ номерлы федераль закон, шулай ук аларны үтәү өчен чыгарылган Татарстан Республикасы норматив хокукый актлары белән

билгеләнә.

Урманчылык территориясендә гамәлдәге һәм проектлана торган түбәндәге махсус сакланыла торган табигать территорияләре (алга таба - МСТТ) бар.

5 нче таблица

Махсус сакланучы табигый территорияләр исемлеге

Т/с	Махсус сакланучы табигый территориянең аталышы, аерып чыгарылган елы	Майданы, гектар		Кишәрлек урманчылыгы, квартал, бүлемтек	МСТТ профиле	Кыскача сыйфатлама һәм хужалык алып бару тәртибе
		Объект	Саклык зонасы			
1	2	3	4	5	6	7
1	«1910-1913 елгы чыршыларның һәм карагайларның урман культуралары» региональ эһәмияттәге табигать һәйкәле	6,4	0,5	Шешминка беренче, 117 нче квартал 8, 17 бүлемтекләр	Ботаник, Татарстан АССР Министрлар Советының «Табигать объектларын региональ эһәмияттәге табигать һәйкәлләре дип тану турында» 1987 елның 13 августындагы 344 номерлы карары	Табигый үсеш алу ареалы чикләрендәге урман-дала шартларында чыршы, эрбет, карагай культуралары

1.1.7. Илкүләм мирас буенча проектлана торган урманнарга сыйфатлама

Татарстан Республикасы территориясендә сыйфатламалары буенча илкүләм мирас урманнарына кертү өчен тиешле урманнар юк.

1.1.8. Диләнке эшләрен гамәлгә ашырганда сакланырга тиешле биологик күптөрлелек төрләрен һәм буфер зоналары зурлыклары исемлеге

Биологик күптөрлелекне саклау - урман хужалыгы эшчәнлеген алып баруда зарури шарт. Ул яклаучы урманнарда, махсус сакланучы урман кишәрлекләрендә генә түгел, ә диләнке эшләре гамәлгә ашырылганда да тәэмин ителергә тиеш.

Урман кишәрлекләрендә кисү эшләре уздырылганда тереклек итү тирәлеге шартлары шактый үзгәрә. Үсеш алуның үзгәргән шартларында, яңа шартларга хас булганча, бары тик урман биоценозлары гына яши ала, шуңа күрә тереклек тирәлеген тамырдан үзгәртә торган тоташ кисүләр барышында биотопларны (биоценоз биләгән киңлекләренң абиотик факторлары буенча беришлеләренә карата) максимал саклау мөһим.

Үсемлекләренң һәм хайваннарның урман төрләре тереклек итә торган шартлар төрлелеген саклау өчен диләнкеләренә аерып чыгарганда һәм

таксацияләгәндә әһәмиятле биотоплар (әһәмиятле объектлар) - кисү эшләре кагылмый торган һәм биотөрлелекне саклау өчен әһәмиятле булган, зур булмаган жир кишәрлекләре аерып чыгарыла, ә диләнкеләр эшләнгәндә, - саклана.

Аларның булуы билгеле бер дәрәжәдә табигый жимерелү нәтижеләрен имитацияләргә булыша, киселгән урыннарда урман тирәлеген сакларга һәм торгызырга ярдәм итә. Әлеге объектлар Россия Кызыл китабына һәм/яки төбәкләрдәге Кызыл китапларга кертелгән, сирәк очраучы һәм зәгыйфь тере организм төрләренең потенциалы тереклек итү урыннары булып тора.

Диләнке эшләрен гамәлгә ашырганда сакланылырга тиешле биологик күптөрлелек объектларының һәм буфер зоналарының нормативлары һәм параметрлары киләсе таблицада чагылдырылган.

6 нчы таблица

Диләнке эшләрен гамәлгә ашырганда сакланырга тиешле биологик күптөрлелек объектларының һәм буфер зоналарының нормативлары һәм параметрлары

Т/с	Биологик күптөрлелек объектларының аталышы	Биологик күптөрлелек объектларына сыйфатлама	Буфер зоналарының күләмнәре (зарурлык булганда)
1	2	3	4
1	Даими һәм вакытлы су агымнары	Су агымының аерым ачык күренеп тора торган үзәне. Вакытлы су агымы даими рәвештә су басу эзләре буенча ачыкланырга мөмкин. Коры жәйдә су агымы кибәргә мөмкин.	Әгәр нормативларда башкача билгеләнмәсә, даими су агымнары өчен киңлеге кимендә 50 метр (алга таба - м), вакытлы су агымнары үзәннәре буйлап кимендә 20 м буфер зоналары билгеләнә. Буфер зонасы инде урман баскан тугайлык булырга тиеш түгел һәм су агымы үзәннән башлап яисә урмансыз тугайлыктан башлап һәр ягыннан үлчәнә. Искәрмә: буфер зонасына мәжбүри рәвештә сөзәк таулар һәм тамыр токымнары чыккан урыннар кертеләргә тиеш
2	Кизләүләр (Шешминкалар), грунт сулары чыгу урыннары	Төптә кизләүләр аерылып торырга мөмкин, яисә су таудан агучы Шешминка рәвешендә агып чыга. Шешминка карст бүрәнкәсеннән агып чыгарга мөмкин.	Шешминкалар буйлап (алар чыккан урыннар тирәли) киңлеге кимендә 50 м буфер зоналары аерыла. Дәвалану яисә савыктыру максатларында файдаланыла торган, шулай ук зиярәт кылу объекты булып хезмәт итүче (изгеләр Шешминкасе) Шешминкалар тирәли буфер зонасы киңәйтеләргә мөмкин - аерым тәртиптә билгеләнә.
3	Сазланган уйсулыклар һәм вакыты-вакыты белән су баса торган урыннар	Әлеге кишәрлек артыгы белән дымланган: су өслеккә чыккан яисә аяк белән басканда бүселеп чыга. Объект чикләрендә - артык дымланган урман типларының туфрак катламы. Кырые буйлап, шулай ук объектлар	Су баса торган кишәрлек кырые буйлап су өслектә тора яисә басканда чыга. Рельефта түбәнрәк урында, туфрак өсте капламы чигендә, чиге буйлап туфрак өсте катламы һәм агачлыклар сыйфатында.

Т/с	Биологик күптөрлелек объектларының аталышы	Биологик күптөрлелек объектларына сыйфатлама	Буфер зоналарының күлэмнәре (зарурлык булганда)
1	2	3	4
		чикләрендә агачлар юк яисә үләнә аз булган агачлыклар белән бирелә.	
4	Күлләрнең, сазларның һәм башка ачык урыннарның ярлары буйлап урман кашаклары, сазлыкларда зур булмаган утраулар	Ачык киңлекләрнең (күлләр, сазлар, болыннар) ярларында урман кашакларын аерып чыгару урман корылышы буенча яклагыч полоса билгеләнмәгән очракта башкарыла.	Киңлеге кимендә 50 м урман кашагы күл суыннан алып яисә ачык башка урын киселешеннән башлап үлчәнә. Ләкин, әгәр күлдә утраучык яисә сазланган урын булса, буфер зонасын каты яр кырыеннан яисә сазлык яки ачык территория кырыеннан башлап үлчиләр. Шулай ук сазлык белән әйләндереп алынган зур булмаган (0.5 гектарга кадәр) утраулар да билгеләнә. Искәрмә: әгәр әлеге күл яисә сазлык хайваннарның сезонлы туплану һәм үрчү урыны, сирәк очраучы һәм нәзберек төрләрнең фактта тереклек итү урыны булып торса, ул очракта буфер зонасы киңәйтелергә тиеш
5	Чокырлар, су агымнарының тирән үзәнлекләре, башка төрле сөзәклекләр	Су агымнарының тирән керегән үзәнлекләре һәм чокырлар - тауның текәлегә 10° башланып киткәндә. Башка текә таулар (киртләр, текә ярлар) - тауның текәлегә кимендә 20° булганда.	Нормативларда башкача билгеләнмәсә, сөзәк тау өсте һәм асты буйлап киңлеге кимендә 15-20 м буфер зоналары билгеләнә. Сөзәк тауның үзе һәм буфер зонасы эһәмиятле объект булып тора.
6	Төп токимнарның, урман белән капланган калкулыкның шәрә урыннары, известьлы токим, ачык комлы кишәрлекләр, дюналар, таш чәчелгән урыннар	Куәте аз булган туфрак үсемлекләре белән капланган, төп токимнар шәрәләнгән торган урыннар. Таш чәчелгән урыннар - төрле зурлыктагы һәм шомалыктагы ташлар жыелмасы. Тау битләрендә, тау киртләрләрендә, ярларда һәм алар янәшәсендә еш очрый. Ташлы һәм шәрәләнгән урыннар аз куәтле туфрак үсемлекләре белән капланырга мөмкин. Комлы дюналар өлешчә аз куәтле туфрак-үсемлек катламы белән ныгытылырга мөмкин.	Объект кишәрлекнең төп токимнары шәрәләнгән чиге буйлап яисә таш чәчелгән урын чиге буйлап билгеләнә. Таш чәчелгән, төп токимнар шәрәләнгән урын, дюна комплексы кырыеннан киңлеге кимендә 20 м буфер зонасы билгеләнә
7	Аерым зур йомры ташлар һәм кантарлар	Лишайниклар һәм үсемлекләр белән капланган аерым зур йомры ташлар (2 куб.метрдан башлап) һәм кантарлар.	Аерым зур йомры ташларны майданлы объектны билгеләмичә генә билгеләргә була, аларның тупланышы майданлы объект буларак билгеләнә
8	Карст элементлары	Известькатнашмалы токим ятмалары якин яткан урыннарда ярыклар, бүрәнкәләр, юкка чыга торган су агымнары һәм сулыклар,	Объект тирәли уйсулык, куышлык кырыеннан киңлеге кимендә 20 м буфер зонасы билгеләнә.

Т/с	Биологик күптөрлелек объекттарының аталышы	Биологик күптөрлелек объектларына сыйфатлама	Буфер зоналарының күлэмнәре (зарурлык булганда)
1	2	3	4
		<p>коры үзәнлекле сазлыклар. Калын известьташ катламының су белән юылган куышлыклары. Өслегендә уйсулыклар, жиимерек, ярык урыннар күренә. Карст элементлары белән Шешминкаләр, кизләүле сазлыклар бәйле булырга мөмкин. Өслегендә шәрәләнгән известьташлар күренергә мөмкин.</p>	
9	Ачык һәм ярымачык урыннар	<p>Урман белән капланмаган кишәрлекләр: зур булмаган аланлыклар, сирәклекләр, болынлыклар һ.б. (шул исәптән сазлыкланган). Агачларның тулылыгы 0,4 ким. Запас 50 куб.метр/гектардан азрак.</p>	<p>Чиге буйлап агачлар арасында (тулылыгы һәм запасы ким булган кишәрлек)</p>
10	Таркалу тәрәзәләре чыбык-чабык һәм жил аударган агачлар-туфрак комплекслары белән тупланган.	<p>Төрле токымга караган, төрле таркалу стадияләрендәге аунаклар бар (диаметры 20 сантиметрдан (алга таба - см) башлана). Жил аударган агач-туфрак комплекслары (ВПК) - зур агачларның тамыр системасы һәм туфракның өске катламнары белән бергә аву нәтижәсе.</p>	<p>Таркалу тәрәзәләрен табигый яңару төркемнәре, шулай ук башка объектлар белән берлектә билгеләү максатка ярашлы була. Билгеләү эше объект чикләре буенча башкарыла.</p>
11	Коры-сары, биек түмәрләр, куышлы агачлар, берән-сәрән ятучы зур чыбык-чабыклар	<p>Төрле токымнардан зур күләмле (диаметры 20 см башлана торган) коры-сары. Куышлы һәм туфрак тукуган эзләре булган коры-сары аеруча кыйммәтле була. 2-5 м биеклегендәге һәм 20 см зуррак диаметрлы табигый эре түмәрләр. Куышлы агачлар. Төрле токымга караган, төрле таркалу стадияләрендәге чыбык-чабыклар (диаметры 20 см башлана).</p>	<p>Диләнке эшлэгәндә куркыныч тудырмый торган коры-сарыны саклау максатка ярашлы була. Коры-сарылы һәм куышлы тере агачлар зарури сакланарга тиеш.</p>
12	Күп еллык агачлар һәм аларның чәчәклекләре, жыйнак биологик кыйммәтле урыннар	<p>Берән-сәрән күп еллык агачлар, аларның чәчәклекләре һәм жыйнак биологик кыйммәтле кишәрлекләр.</p>	<p>Күп еллык, янгынга каршы корытылган наратлар, карт усак, кара зирек, кәжә талы аеруча кыйммәтле. Агачларның ябалдашы яхшы үсеш алган һәм жылгә каршы торырга сәләтле булырга тиеш. Күп еллык агачларның чәчәклекләре һәм жыйнак биологик кыйммәтле өлешләре составында агачларны саклау оптималь булып тора.</p>

Т/с	Биологик күптөрлөлөк объекттарының аталышы	Биологик күптөрлөлөк объекттарына сыйфатлама	Буфер зоналарының күлөмнөре (зарурлык булганда)
1	2	3	4
13	Төбөк өчөн сирек токым агачлары	Киң яфраклы токымлы агачлар: имән, корычагач, карама, өрөңгө, юкө.	Сирек токым агачларының жыйнак төркөмнөрен һәм шушы токымнарға караучы берән-сэрэн агачларны үз эченә алган чөчөклөкләр саклана.
14	Сирек һәм терлек азыгы булган куаклыктар	Чикләвек куагы, артыш, миләш, гөлжимеш, зөлпө куаклары һ.б.	Сөйрөмөлөрдән башка саклана.
15	Яңартылуның гамәлдәге төркөмнөре	Киселгән урыннарда үсеш алырга мөмкин булган ышанычлы үренте төркөмнөре. Дренажланган урыннарда агач чыбылдыгы тәрәзэләрендә яңартылу төркөмнөре, зур коры-сары тупланган урыннарда чыршы шытымы.	Үренте чөчөклөкләре яңартылуның югары тыгызланган өлөшө чикләре буенча билгеләнә
16	Сирек очраучы һәм нәзберек үсемлекләрнең һәм гөмбәләрнең тереклек итү урыннары	Россия Федерациясә Кызыл китабына һәм/яисә төбөк Кызыл китабына кертелгән сирек очраучы һәм нәзберек үсемлек һәм гөмбә төрлөрөнәң яңа ачыкланган даими тереклек итү урыннары.	Төрләрнең биологиясә һәм экологик таләпләре нигезендә билгеләнә. Күпчөлөк сирек төрләрне билгеләвә авыр булганга күрә, сирек төр һәм аларны саклау өчөн зарури чикләр булу-булмавын тәгаенләштерү өчөн биология белгеченә мөрәжәгать итәргә киңәш ителә. Әгәр бер нөсхә яисә тереклек ияләрөнәң жыйнак төркөмә ачыкланса, алар тирәли киңлегә кимендә 50 м буфер зонасын билгеләргә кирәк
17	Куышлы агачлар	Берән-сэрэн тере яки куышлы коры агачлар.	Аерым агачлар яки агач төркөмнөре рәвешендә жилгә каршы торучанлыкны, бөжәк ашаучы кошларны күчөрү урыннарын тәмин итү өчөн, шулай ук башка кыйммәтле объектлар составында саклана
18	Зур оялыктары булган агачлар	Зур оялыктары булган агачлар саклана, диаметрында 1 метрдан зуррак оялар, шулай ук эре оялар тупланган урыннар махсус кыйммәткә ия.	1 м һәм аннан зуррак диаметрлы оялар өчөн буфер зонасының киңлегә - 500 м (елның теләсә кайсы вакытында), ә калган оялар өчөн 100-300 м кимрәк булырга тиеш (кошларның күздә тотылган төрөнә карап). Буфер зонасының зурлыгы орнитолог белгеч тарафыннан тикшерү, ояның кемгә каравын һәм статусын билгеләү нәтижәләре буенча тәгаенләштереләргә мөмкин.
19	Зур кырмыска оялары	0.5 м биегрәк булган кырмыска оялары	0.5 м биегрәк булган кырмыска оялары тирәли 20 м радиуста кисүләр тыелган буфер зонасы аерып чыгарыла

1.1.9. Гамәлдәге урман, урман эшкәртү инфраструктурасы объектларына, урман инфраструктурасы ясауга бәйле булмаган объектларга, әлеге объектларны төзү, үзгәртеп кору һәм эксплуатацияләү чараларына территориаль планлаштыру документларында каралган сыйфатлама

Россия Федерациясе Хөкүмәтенә «Якый торган урманнар, эксплуатация урманнары һәм резерв урманнары өчен урман инфраструктурасы объектлары исемлеген раслау турында» 2012 елның 17 июлендәге 1283-р номерлы боерыгы.

РФ Урман кодексының 13 статьясы нигезендә урман юллары урманнан теләсә нинди файдалану ысулында, шулай ук урманнарны саклау, яклау һәм торгызу максатларында да төзелергә мөмкин.

Гамәлдәге урман юлларына сыйфатлама 7 нче таблицада китерелә.

7 нче таблица.

Урман юлларына сыйфатлама

Юлларның төрләре	Юлларның озынлыгы, чм					
	Бар-лыгы	Урман хужалыгы (типлары буенча)				Гомуми файдаланудагы
		1	2	3	Жәмгысе	
1	2	3	4	5	6	7
Юллар, барлыгы, шул исәптән	205,6	5,2	91,3	93,1	189,6	16,0
автомобиль	205,6	5,2	91,3	93,1	189,6	16,0
алардан:						
каты түшәмәле	12,3	0,8	1,4	-	2,2	10,1
грунт	193,3	4,4	89,9	93,1	187,4	5,9

Урманчылык территориясендә булган гомуми файдаланудагы барлык автомобиль юллары һәм урман хужалыгы юллары агач материалы саты һәм эшкәртү урыннарына чыгару юллары булып хезмәт итә.

Урман эшкәртү инфраструктурасы (әзерләнган агач материалын эшкәртү объектлары, биоэнергетика объектлары һәм башкалар) агач материалы белән башка төрле урман ресурсларын эшкәртү өчен төзелә. РФ Урман кодексының 14 статьясы нигезендә яклаучы урманнарда урман эшкәртү инфраструктурасын төзү тыела.

Урманчылык территориясендә урман эшкәртү объектлары юк.

Урман инфраструктурасы төзүгә бәйле булмаган объектларны урман фонды жирләрендә төзү, үзгәртеп кору һәм эксплуатацияләү РФ Урман кодексының 21 статьясына нигезләнеп гамәлгә ашырыла.

Территориаль планлаштыру схемасы буенча урманчылык территориясендә өстәмә объектлар планлаштырылмый. Башка категориягә караган, урман урнашкан жирләрдә урман инфраструктурасы булдыруга бәйле булмаган объектларны төзү, үзгәртеп кору һәм эксплуатацияләү урманнарның максатчан билгеләнеше буенча башка федераль законнарда каралган очракларда рөхсәт ителә.

Урман инфраструктурасы булдыруга бәйле булмаган объектларны төзү, үзгәртеп кору һәм эксплуатацияләү өчен файдаланылган жирләр РФ Урман кодексының 21 статьясындагы 6 өлеше нигезендә рекультивацияләнергә тиеш.

Россия Табигать ресурслары министрлыгының 2020 елның 28 июлендәге 495 номерлы боерыгы белән расланган Урманнарда ағач материалын һәм бүтән урман ресурсларын эшкәртү өчен файдалану кагыйдәләре нигезендә яклаучы урманнарда һәм махсус якланучы урман кишәрлекләрендә урман эшкәртү инфраструктурасы объектларын урнаштыру рөхсәт ителми.

Урманнарны максатчан билгеләнеше буенча, гамәлдәге һәм проектлана торган махсус сакланыла торган табигать территорияләрен, урман, урман эшкәртү инфраструктурасы объектларын, урман инфраструктурасы булдыруга бәйле булмаган объектларны тамгалап, кварталлар буйлап бүлгәләнеше 3 номерлы карта-схемада күрсәтелә.

3 нче карта-схема

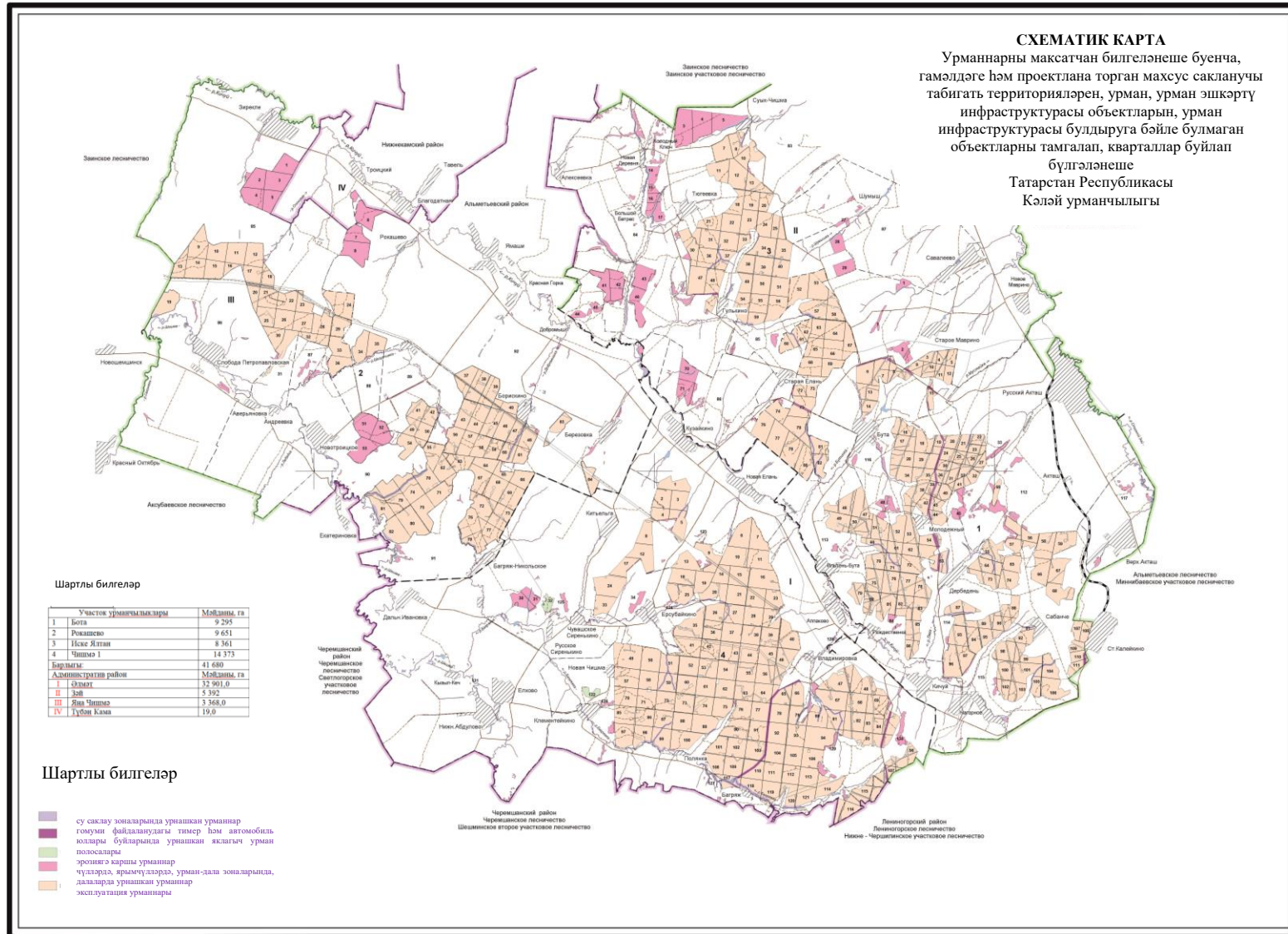

1.2. Урманнардан рөхсәтле файдалану төрләре

Урманнардан файдалану урман мөнәсәбәтләрендә катнашучы гражданнар һәм юридик затлар тарафыннан гамәлгә ашырыла (РФ Урман кодексының 4 ст.).

Шул ук вакытта, РФ Урман кодексының 5 статьясы нигезендә, урман динамикалы рәвештә яңартыла һәм трансформациягә бирелә торган табигый ресурс буларак карала, чөнки югарыда аталган статья нигезендә урманнардан файдалану, аларны саклау, яклау һәм яңадан үстерү экологик система яки табигый ресурс кебек урман төшенчәсеннән чыгып гамәлгә ашырыла.

Урманчылык территориясендә урманнардан кварталларга бүлеп рөхсәтле файдалану төрләре 8 нче таблицادا күрсәтелә.

8 нче таблица

Урманнардан рөхсәтле файдалану төрләре

Файдалану төрләре	Киш. урманчылыгының аталышы	Кварталлар яки аларның өлешләре исемлеге	Майданы, гектар
1	2	3	4
1. Агач эзерләү (РФ Урман кодексының 25, 29 статьялары)	Бота	2-117	9295
	Рокашево	1-92	9651
	Иске Ялан	1, 3-5, 7, 8, 10-25, 27-88	8361
	Шешминка беренче	1-131	14372
	Жәмгысе		41679
2. Терлек азыгы эзерләү (РФ Урман кодексының 25, 31 статьялары)	Бота	-	-
	Рокашево	-	-
	Иске Ялан	-	-
	Шешминка беренче	-	-
	Жәмгысе		-
3. Агач булмаган урман ресурслары эзерләү һәм жыю (РФ Урман кодексының 25, 32 статьялары)	Бота	2-117	9162,0
	Рокашево	1-92	9428,4
	Иске Ялан	1, 3-5, 7, 8, 10-25, 27-88	8097
	Шешминка беренче	1-131	14063
	Жәмгысе		40750,4
4. Азык-төлек урман ресурсларын эзерләү һәм дару үләннәре жыю (РФ Урман кодексының 25, 35 статьялары)	Бота	2-117	9295
	Рокашево	1-92	9651
	Иске Ялан	1, 3-5, 7, 8, 10-25, 27-88	8361
	Шешминка беренче	1-131	14372
	Жәмгысе		41679
5. Аучылык хужалыгы өлкәсендә эшчәнлек төрләрен гамәлгә ашыру (РФ Урман кодексының 25, 36 статьялары) Тыела: урман-парк зоналары, яшел зоналар, эгәр эшчәнлекнең әлеге төрләрен гамәлгә ашыру урман утыртмаларын кисү яки аучылык инфраструктурасы объектларын булдыруга	Бота	2-117	8348,6
	Рокашево	1-92	9045,8
	Иске Ялан	1, 3-5, 7, 8, 10-25, 27-88	7455,1
	Шешминка беренче	1-131	13827,6
	Жәмгысе		38677,1

Файдалану төрлөре	Киш. урманчылыгының аталышы	Кварталлар яки аларның өлөшлөрө исемлеге	Майданы, гектар
1	2	3	4
китереп чыгармаса, шәһәр урманнары			
6. Авыл хужалыгын алып бару (РФ Урман кодексының 25, 38 статьялары), һәвәскәр балыкчылыктан тыш, балыкчылыкны гамәлгә ашыру (25 статьяның 6.1 пункты) Тыела: урман паркы зоналары, шәһәр урманнары. махсус яклана торган кишәрлекләр, яшел зоналар, печән чабу белән умартачылыктан гайре тыела.	Бота	2-117	6672,1
	Рокашево	1-92	7987,2
	Иске Ялан	1, 3-5, 7, 8, 10-25, 27-88	5498,4
	Шешминка беренче	1-131	12537,0
	Жәмгысе		32694,7
7. Фәнни-тикшеренү, мәгариф эшчәнлеген гамәлгә ашыру (РФ Урман кодексының 25, 40 статьялары)	Бота	2-117	9295
	Рокашево	1-92	9651
	Иске Ялан	1, 3-5, 7, 8, 10-25, 27-88	8361
	Шешминка беренче	1-131	14372
	Жәмгысе		41679
8. Рекреация эшчәнлеген гамәлгә ашыру (РФ Урман кодексының 25, 41 статьялары)	Бота	2-117	9295
	Рокашево	1-92	9651
	Иске Ялан	1,3-5,7,8,10-25,27-88	8361
	Шешминка беренче	1-131	14372
	Жәмгысе		41679
9. Урман плантацияләре булдыру һәм аларны эксплуатацияләү (РФ Урман кодексының 25, 42 статьялары) Тыела: яклаучы урманнар, махсус сакланыла торган кишәрлекләр	Бота	Кварталлар: 3-5, 11, 12, 16-18, 22, 23, 25-28, 31, 32, 34, 37, 38, 40, 41, 46, 47, 49-53, 56-59, 62, 65-70, 72-83, 85, 86, 88-90, 92, 94, 95, 97-100, 102, 103, 106-108, квартал өлөшлөрө: 6-10, 13-15, 19-21, 24, 29, 30, 35, 36, 39, 42-44, 54, 55, 60, 61, 63, 64, 71, 87, 91, 93, 96, 101, 104, 105, 109-111	6032,7
	Рокашево	Кварталлар: 9-18, 20-34, 37-41, 43-46, 49, 50, 54-59, 61-69, 71-73, 75, 77, 80, 82, 84, квартал өлөшлөрө 19, 35, 36, 42, 47, 48, 60, 70, 74, 76, 78, 79, 81, 83	6772,8
	Иске Ялан	Кварталлар: 7, 10-13, 18-25, 30, 31, 34, 35, 38-40, 49-53, 55, 56, 58, 60, 62-69, 73, 77, 78, квартал өлөшлөрө: 8, 32, 33, 36, 37, 47, 48, 54, 57, 59, 61, 72, 74-76, 79-82	4672,1
	Шешминка беренче	Кварталлар: 1, 2, 4, 6-19, 22-24, 26, 28, 33, 35-47, 49, 50, 52-58, 60-63, 68, 70-74, 76, 82, 85, 86, 88, 90, 93, 100-102, 105, 106, 111-113, 115, 116, әлеге кварталларның бер өлөшө: 3, 5, 20, 21, 25, 27, 29, 48, 51, 59,	11866,1

Файдалану төрлөрө	Киш. урманчылыгының аталышы	Кварталлар яки аларның өлөшлөрө исемлеге	Майданы, гектар
1	2	3	4
		64-67, 69, 75, 77-81, 83, 84, 87, 89, 91, 92, 94-99, 103, 104, 107-110, 114, 117-121	
	Жәмгысе		29343,7
10. Жимешле, жиләкле, декоратив урман үсемлеклөрө, дару үләннөрө үстөрү (Россия Федерациясе Урман кодексының 25, 39 статьялары)	Бота	2-117	9295
	Рокашево	1-92	9651
	Иске Ялан	1, 3-5, 7, 8, 10-25, 27-88	8361
	Шешминка беренче	1-131	14372
	Жәмгысе		41679
10.1. Урман питомниклары булдыру һәм аларны эксплуатацияләү (РФ Урман кодексының 25, 39.1 статьялары)	Бота	2-117	9295
	Рокашево	1-92	9651
	Иске Ялан	1, 3-5, 7, 8, 10-25, 27-88	8361
	Шешминка беренче	1-131	14373
	Жәмгысе		41680
11. Жир асты байлыктарын геологик өйрөнү, файдалы казылмаларны эзләү һәм табу (РФ Урман кодексының 25, 43 статьялары) Тыела: урман-парк зоналары, яшел зоналар, шәһәр урманнары; РФ Урман кодексының 114 статьясы нигезендә, жир асты байлыктарын геологик өйрөнү урман-парк зоналарында рөхсәт ителә.	Бота	2-117	6672,1
	Рокашево	1-92	7987,2
	Иске Ялан	1, 3-5, 7, 8, 10-25, 27-88	5498,4
	Шешминка беренче	1-131	12537,0
	Жәмгысе		32694,7
12. Сусаклагычлар һәм бүтән ясалма су объектлары, шулай ук гидротехника корылмалары, диңгез портлары, диңгез терминаллары, елга портлары, причаллар төзү һәм эксплуатацияләү (РФ Урман кодексының 25, 44 статьялары)	Бота	2-117	9295
	Рокашево	1-92	9651
	Иске Ялан	1, 3-5, 7, 8, 10-25, 27-88	8361
	Шешминка беренче	1-131	14373
	Жәмгысе		41680
13. Чыбыклы объектлар төзү, аларны үзгәртеп кору, эксплуатацияләү (РФ Урман кодексының 25, 45 статьялары) Гамәлдәге чыбыклы объектлар, шул исәптән, РФ Урман кодексында әлеге куллану төре буенча чикләүләр кертелгән яклагыч урманнар категориясендә дә, кулланылырга мөмкин	Бота	2-117	9295
	Рокашево	1-92	9651
	Иске Ялан	1, 3-5, 7, 8, 10-25, 27-88	8361
	Шешминка беренче	1-131	14373
	Жәмгысе		41680
14. Агач материалы һәм башка төрлө урман ресурслары эшкәртү (РФ Урман кодексының 25, 46 статьялары) Тыела: яклаучы урманнар,	Бота	Кварталлар: 3-5, 11, 12, 16-18, 22, 23, 25-28, 31, 32, 34, 37, 38, 40, 41, 46, 47, 49-53, 56-59, 62, 65-70, 72-83, 85, 86, 88-90, 92, 94, 95, 97-100, 102, 103, 106-	6032,7

Файдалану төрлөрө	Киш. урманчылыгының аталышы	Кварталлар яки аларның өлөшлөрө исемлеге	Майданы, гектар
1	2	3	4
махсус сакланыла торган кишэрлеклөр		108, квартал өлөшлөрө: 6-10, 13-15, 19-21, 24, 29, 30, 35, 36, 39, 42-44, 54, 55, 60, 61, 63, 64, 71, 87, 91, 93, 96, 101, 104, 105, 109-111	
	Рокашево	Кварталлар: 9-18, 20-34, 37-41, 43-46, 49, 50, 54-59, 61-69, 71-73, 75, 77, 80, 82, 84, элеге кварталларның бер өлөшө: 19, 35, 36, 42, 47, 48, 60, 70, 74, 76, 78, 79, 81, 83	6772,8
	Иске Ялан	Кварталлар: 7, 10-13, 18-25, 30, 31, 34, 35, 38-40, 49-53, 55, 56, 58, 60, 62-69, 73, 77, 78, квартал өлөшлөрө: 8, 32, 33, 36, 37, 47, 48, 54, 57, 59, 61, 72, 74-76, 79-82	4672,1
	Шешминка беренче	Кварталлар: 1, 2, 4, 6-19, 22-24, 26, 28, 33, 35-47, 49, 50, 52-58, 60-63, 68, 70-74, 76, 82, 85, 86, 88, 90, 93, 100-102, 105, 106, 111-113, 115, 116, элеге кварталларның бер өлөшө: 3, 5, 20, 21, 25, 27, 29, 48, 51, 59, 64-67, 69, 75, 77-81, 83, 84, 87, 89, 91, 92, 94-99, 103, 104, 107-110, 114, 117-121	11866,1
	Жәмгысе		29343,7
15. Дини эшчәнлекке гамэлгә ашыру (РФ Урман кодексының 25, 47 статьялары)	Бота	2-117	9295
	Рокашево	1-92	9651
	Иске Ялан	1, 3-5, 7, 8, 10-25, 27-88	8361
	Шешминка беренче	1-131	14373
	Жәмгысе		41680
	Рокашево	1-92	9651
	Иске Ялан	1, 3-5, 7, 8, 10-25, 27-88	8361
	Шешминка беренче	1-131	14373
Жәмгысе		41680	

2 бүлек. Урманнардан рөхсәтле файдалану нормативлары, параметрлары һәм чорлары, урманнарны саклау, яклау һәм янадан торгызу нормативлары

2.1. Урманнардан агач материалы эзерләү өчен рөхсәтле файдалану нормативлары, параметрлары һәм чорлары

Урманнардан агач материалы эзерләү өчен файдалану Россия Федерациясе Урман кодексының 29, 29.1, 30 статьялары, Россия Табигать министрлыгының 2020 елның 1 декабрендәге 993 номерлы боерыгы белән расланган Агач материалы эзерләү кагыйдәләре белән регламентлана.

Агач материалы эзерләү эшқуарлык эшчәнлегенә максатларында гражданнар, юридик затлар тарафыннан, шулай ук гражданнар тарафыннан - шәхси максатларда (жылыту, төзелмәләр торгызу һ.б. өчен) гамәлгә ашырылырга мөмкин.

«Татарстан Республикасында урманнардан файдалану турында» 2008 елның 22 маендагы 22-ТРЗ номерлы Татарстан Республикасы Законнда каралган искәртмәле очрақларда урман утыртмаларын сату-алу шартнамәләре нигезендә дәүләт ихтыяжларын яки муниципаль ихтыяжларны тәмин итү өчен агач материалы эзерләүне гамәлгә ашыру рөхсәт ителә.

Чикләрендә агач материалы эзерләү өчен урманнардан файдалану рөхсәт ителгән кварталлар исемлегенә 8 нче таблицада күрсәтелә.

Диләнкедә (урман кишәрлегенә кисү өчен билгеләнгән урман утыртмалары урнашкан бер өлешендә, урман-таксация бүлемтегендә, урман кварталында) агач материалы эзерләү өчен түбәндәгеләрне кисү рөхсәт ителә (РФ Урман кодексының 16 статьясы):

- 1) өлгергән, картайган урман утыртмаларын;
- 2) урманнарны тәрбия кылганда, һәлак булган һәм зарарланган урман утыртмаларын кискәндә урта яшьле, өлгереп килүче, өлгергән, картайган урман утыртмаларын;
- 3) РФ Урман кодексының 13, 14 һәм 21 статьяларында каралган объектларны төзү, үзгәртеп кору һәм эксплуатацияләү өчен билгеләнгән урман кишәрлекләрендә теләсә нинди яшьтәге урман утыртмаларын.

Агач материалы эзерләү эше эксплуатация урманнарында, яклаучы урманнарда гамәлгә ашырыла, әгәр РФ Урман кодексында, бүтән федераль законнарда башкасы каралмаса.

Эксплуатация урманнарында агач эзерләү максатында тоташ һәм сайланма кисүләр гамәлгә ашырыла.

Сайланма кисүләр үзләренә әйләнә-тирәлеккә хасил итү, су саклау, санитария-гигиена, савыктыру һәм башка төрле файдалы вазыйфаларын югалта баручы, яклаучы урманнарның максатчан билгеләнешен һәм алар үти торган файдалы вазыйфаларның сакланышын тәмин итүче урман утыртмаларын алмаштырырга ирек бирмәсә һәм РФ Урман кодексының 21 статьясының 5.1 өлешендә каралган очрақларда яклаучы урманнарда тоташ кисүләр гамәлгә ашырыла.

Урман агачларын кисү, тарттыру, өлешчә эшкәртү, саклау, эзерләнгән агач материалын алып чыгу агач материалы эзерләү максатларында урман кишәрлегенән файдаланучы зат тарафыннан урман декларациясе буенча

декларацияләнә торган чор башланган датадан 12 ай эчендә гамәлгә ашырыла. Агач материалы урман агачларын сату-алу шартнамәсе яисә РФ Урман кодексының 19 статьясының 5 өлешендә күрсәтелгән контракт нигезендә эзерләнгән очракта, агачларны кисү, тарттыру, өлешчә эшкәртү, саклау, алып чыгу эшләре шартнамәдә яисә контрактта билгеләнгән вакыт эчендә тиешенчә гамәлгә ашырыла.

Файдалану өчен билгеләнгән диләнке күләменнән (агач алуның рөхсәт ителгән күләменнән) артып китүче күләмдә, шулай ук кисентеләр яшен бозып, агач материалы эзерләү тыела.

2.1.1. Өлгергән һәм картайган урман утыртмаларын кисү буенча файдалану өчен билгеләнгән диләнке күләме

Файдалану өчен билгеләнгән диләнке күләмен исәпләп чыгару РФ Урман кодексының 29 статьясы, «Файдалану өчен билгеләнгән диләнке күләмен исәпләп чыгару тәртибен раслау турында» 2011 елның 27 маендагы 191 номерлы Рослесхоз боерыгы, «Кисентеләрнең яшен билгеләү турында» 2015 елның 9 апрелендәге 105 номерлы Рослесхоз боерыгы нигезендә гамәлгә ашырыла.

Әлеге урман хужалыгы регламентының гамәлдә булу чорына өлгергән һәм картайган урман утыртмаларын сайланма кисүләр буенча файдалану өчен билгеләнгән диләнке күләме 9 нчы таблицада китерелә.

Әлеге урман хужалыгы регламентының гамәлдә булу чорына өлгергән һәм картайган агачларны сайланма кисүләр буенча диләнке исәпләмәсе 10 нчы таблицада китерелә.

Урман хужалыгы регламенты гамэлдә булу чорына өлгергән һәм картайган урман утыртмаларын сайланма кисүләр
буенча файдалану өчен билгеләнгән диләнке күләме

Күрсәткечләр	Барлыгы		шул исәптән тулылыгы буенча											
			0,9 һәм күбрәк		0,8		0,7		0,6		0,5		0,4-0,3	
	гектар	мең куб.метр	гектар	мең куб.метр	гектар	мең куб.метр	гекта р	мең куб.метр	гектар	мең куб.метр	гектар	мең куб.метр	гекта р	мең куб.метр
1	2	3	4	5	6	7	8	9	10	11	12	13	14	15
Яклагыч урманнар														
Яклаучы урман категорияләре - су саклау зоналарында урнашкан урманнар														
сайланма кисүләр														
Хужалык бүлемтеге - Имән														
Токымы - 1б-3 бонитетлы тәбәнәк кәүсәле имән														
Барлыгы хисапка кертелгән	7,2	1,01									7,2	1,01		
Гомуми запастан уртача сайлап алу проценты														
1 мәртәбәдә киселә торган запас														
Уртача кабатлану чоры	10													
Ел саен исәпкә тотылуучы диләнке														
- тамыр		0,000												
- матди кыйммәт		0,000												
- эшкә яраклы		0,000												
Хужалык бүлемтеге - Усак														
Токымы - УСАК														
Барлыгы хисапка кертелгән	1,3	0,23									1,3	0,23		
Гомуми запастан уртача сайлап алу проценты														
1 мәртәбәдә киселә торган запас														
Уртача кабатлану чоры	10													
Ел саен исәпкә тотылуучы диләнке														
- тамыр		0,000												
- матди кыйммәт		0,000												
- эшкә яраклы		0,000												
Хужалык бүлемтеге - Соры зирек														

Күрсәткечләр	Барлығы		шул исәптән тулылығы буенча											
			0,9 һәм күбрәк		0,8		0,7		0,6		0,5		0,4-0,3	
	гектар	мең куб.метр	гектар	мең куб.метр	гектар	мең куб.метр	гектар	мең куб.метр	гектар	мең куб.метр	гектар	мең куб.метр	гектар	мең куб.метр
1	2	3	4	5	6	7	8	9	10	11	12	13	14	15
Тоқымы - Соры зирек														
Барлығы хисапка кертелгән	5,1	0,72							0,5	0,1	4,6	0,62		
Гомуми запастан урт. сайлап алу проценты											20			
1 мәртәбәдә киселә торган запас	0,5	0,02							0,5	0,02				
Уртача кабатлану чоры	10													
Ел саен исәпкә тотылуучы диләнке	0,05								0,05					
- тамыр		0,002								0,002				
- матди кыйммәт		0,002								0,002				
- эшкә яраклы														
Хужалык бүлемтеге - Имән														
Тоқым - 4б-5 бонитетлы тәбәнәк кәүсәле имән														
Барлығы хисапка кертелгән	3,4	0,31									3,4	0,31		
Гомуми запастан уртача сайлап алу проценты														
1 мәртәбәдә киселә торган запас														
Уртача кабатлану чоры	10													
Ел саен исәпкә тотылуучы диләнке														
- тамыр		0,000												
- матди кыйммәт		0,000												
- эшкә яраклы		0,000												
Хужалык бүлемтеге - Тирәк														
Тоқымы - Тирәк культуралары														
Барлығы хисапка кертелгән	1,5	0,33							1,5	0,33				
Гомуми запастан уртача сайлап алу проценты		15,15								15				
1 мәртәбәдә киселә торган запас	1,5	0,05							1,5	0,05				
Уртача кабатлану чоры	10													
Ел саен исәпкә тотылуучы диләнке	0,15													
- тамыр		0,005							0,15	0,005				
- матди кыйммәт		0,004								0,004				
- эшкә яраклы		0,001								0,001				
Су саклау зоналарында урнашкан урманнар категориясе буенча жәмгысе														

Күрсәткечләр	Барлығы		шул исәптән тулылығы буенча											
			0,9 һәм күбрәк		0,8		0,7		0,6		0,5		0,4-0,3	
	гектар	мең куб.метр	гектар	мең куб.метр	гектар	мең куб.метр	гектар	мең куб.метр	гектар	мең куб.метр	гектар	мең куб.метр	гектар	мең куб.метр
1	2	3	4	5	6	7	8	9	10	11	12	13	14	15
Барлығы хисапка кертелгән	18,5	2,6							2	0,43	16,5	2,17		
Гомуми запастан уртача сайлап алу проценты		2,69								16		0		
1 мәртәбәдә киселә торган запас	2	0,07							2	0,07				
Уртача кабатлану чоры	10													
Ел саен исәпкә тотылучы диләнке	0,2													
- тамыр		0,007							0,2	0,007				
- матди кыйммәт		0,006								0,006				
- эшкә яраклы		0,001								0,001				
Яклагыч урманнар категориясе - яклагыч урман полосаларында урнашкан урманнар (тимер юл транспорты турында Россия Федерациясе законнары, автомобиль юллары турында һәм юл эшчәнлеге турында законнар нигезендә билгеләнгән тиммер юлларга бүлеп бирелгән полосалар чикләрендә һәм автомобиль юлларының юл бие полосаларында урнашкан урманнар)														
сайланма кисүләр														
Хужалык бүлемтеге - Наратлы														
Токымы - Нарат														
Барлығы хисапка кертелгән	0,6	0,14									0,6	0,14		
Гомуми запастан уртача сайлап алу проценты														
1 мәртәбәдә киселә торган запас														
Уртача кабатлану чоры	10													
Ел саен исәпкә тотылучы диләнке														
- тамыр														
- матди кыйммәт														
- эшкә яраклы														
Хужалык бүлемтеге - Имән														
Токымы - 16-3 бонитетлы тәбәнәк кәүсәле имән														
Барлығы хисапка кертелгән	1	0,16					0,1	0,02			0,9	0,14		
Гомуми запастан уртача сайлап алу проценты		6,25						50						
1 мәртәбәдә киселә торган запас	0,1	0,01					0,1	0,01						
Уртача кабатлану чоры	10													
Ел саен исәпкә тотылучы диләнке	0,01						0,01							
- тамыр		0,001						0,001						

Күрсәткечләр	Барлығы		шул исәптән тулылығы буенча											
			0,9 һәм күбрәк		0,8		0,7		0,6		0,5		0,4-0,3	
	гектар	мең куб.метр	гектар	мең куб.метр	гектар	мең куб.метр	гектар	мең куб.метр	гектар	мең куб.метр	гектар	мең куб.метр	гектар	мең куб.метр
1	2	3	4	5	6	7	8	9	10	11	12	13	14	15
- матди кыйммәт		0,001						0,001						
- эшкә яраклы		0,001						0,001						
Хужалык бүлемтеге - Каенлы														
Токымы - КАЕН														
Барлығы хисапка кертелгән	0,5	0,1							0,5	0,1				
Гомуми запастан урт. сайлап алу проценты		20								20				
1 мәртәбәдә киселә торган запас	0,5	0,02							0,5	0,02				
Уртача кабатлану чоры	10													
Ел саен исәпкә тотылучы диләнке	0,05								0,05					
- тамыр		0,002								0,002				
- матди кыйммәт														
- эшкә яраклы														
Хужалык бүлемтеге - Усак														
Токымы - УСАК														
Барлығы хисапка кертелгән	9,5	1,99			0,7	0,2	4,4	1,02	3,2	0,61			1,2	0,16
Гомуми запастан уртача сайлап алу проценты		20,6				30		25		15				
1 мәртәбәдә киселә торган запас	8,3	0,41			0,7	0,06	4,4	0,26	3,2	0,09				
Уртача кабатлану чоры	10													
Ел саен исәпкә тотылучы диләнке	0,83				0,07		0,4		0,32					
- тамыр		0,041				0,006		0,026		0,009				
- матди кыйммәт		0,040				0,006		0,025		0,009				
- эшкә яраклы		0,022				0,003		0,014		0,005				
Хужалык бүлемтеге - Юкәле														
Токымы - Юкә														
Барлығы хисапка кертелгән	6	1,76					4,4	1,34	1,2	0,34	0,4	0,08		
Гомуми запастан уртача сайлап алу проценты		22,16						25		15				
1 мәртәбәдә киселә торган запас	5,6	0,39					4,4	0,34	1,2	0,05				
Уртача кабатлану чоры	10													
Ел саен исәпкә тотылучы диләнке	0,56						0,44		0,12					
- тамыр		0,039						0,034		0,005				

Күрсәткечләр	Барлығы		шул исәптән тулылығы буенча											
			0,9 һәм күбрәк		0,8		0,7		0,6		0,5		0,4-0,3	
	гектар	мең куб.метр	гектар	мең куб.метр	гектар	мең куб.метр	гектар	мең куб.метр	гектар	мең куб.метр	гектар	мең куб.метр	гектар	мең куб.метр
1	2	3	4	5	6	7	8	9	10	11	12	13	14	15
- матди кыйммәт		0,034						0,03		0,004				
- эшкә яраклы		0,016						0,014		0,002				
Яклагыч урман категорияләре буенча жәмгысе														
Барлығы хисапка кертелгән	17,6	4,15			0,7	0,2	8,9	2,38	4,9	1,05				
Гомуми запастан урт. сайлап алу проценты		20				30		26		15				
1 мәртәбәдә киселә торган запас	14,5	0,83			0,7	0,06	8,9	0,61	4,9	0,16				
Уртача кабатлану чоры														
Ел саен исәпкә тотылучы диләнке	1,45				0,07		0,89		0,49					
- тамыр		0,083				0,006		0,061		0,016				
- матди кыйммәт		0,075				0,006		0,056		0,013				
- эшкә яраклы		0,039				0,003		0,029		0,007				
Яклагыч урманар категориясе - урман-дала урманнары (дала зонасында, урман-дала зонасында урнашкан, саклау функцияләрен үти торган урманнар)														
сайланма кисүләр														
Хужалык бүлемтеге - Наратлы														
Токымы - Нарат														
Барлығы хисапка кертелгән	56,7	18,51					19,4	7,04	30,7	9,78	6,6	1,69		
Гомуми запастан уртача сайлап алу проценты		17,34						25		15				
1 мәртәбәдә киселә торган запас	50,1	3,21					19,4	1,76	30,7	1,45				
Уртача кабатлану чоры	10													
Ел саен исәпкә тотылучы диләнке	5,01						1,94		3,07					
- тамыр		0,321						0,176		0,145				
- матди кыйммәт		0,299						0,164		0,135				
- эшкә яраклы		0,275						0,151		0,124				
Хужалык бүлемтеге - Имән														
Токымы - 1б-3 бонитетлы тәбәнәк кәүсәле имән														
Барлығы хисапка кертелгән	130,4	24,47					53,7	11,85	67,8	11,03				
Гомуми запастан уртача сайлап алу проценты		18,96						25		15				
1 мәртәбәдә киселә торган запас	121,5	4,64					53,7	2,97	67,8	1,67				
Уртача кабатлану чоры	10													
Ел саен исәпкә тотылучы диләнке	12,15						5,37		6,78					

Күрсәткечләр	Барлыгы		шул исәптән тулылыгы буенча											
			0,9 һәм күбрәк		0,8		0,7		0,6		0,5		0,4-0,3	
	гектар	мең куб.метр	гектар	мең куб.метр	гектар	мең куб.метр	гектар	мең куб.метр	гектар	мең куб.метр	гектар	мең куб.метр	гектар	мең куб.метр
1	2	3	4	5	6	7	8	9	10	11	12	13	14	15
- тамыр		0,464						0,297		0,167				
- матди кыйммәт		0,408						0,261		0,147				
- эшкә яраклы		0,258						0,165		0,093				
Хужалык бүлемтеге - Каенлы														
Токымы - КАЕН														
Барлыгы хисапка кертелгән	106,9	20,59					42,9	9,64	58,1	10,02	4,9	0,82	1	0,11
Гомуми запастан уртача сайлап алу проценты		19,04						25		15				
1 мәртәбәдә киселә торган запас	101	3,92					42,9	2,41	58,1	1,51				
Уртача кабатлану чоры	10													
Ел саен исәпкә тотылучы диләнке	10,1	0,392					4,29		5,81					
- тамыр		0,039						0,241		0,151				
- матди кыйммәт		0,012						0,024		0,015				
- эшкә яраклы								0,007		0,005				
Хужалык бүлемтеге - Усак														
Токымы - УСАК														
Барлыгы хисапка кертелгән	589,9	126,18			42,2	9,98	353,9	79,63	151,9	29,6				
Гомуми запастан уртача сайлап алу проценты		21,7				30		25		15				
1 мәртәбәдә киселә торган запас	548	27,38			42,2	2,99	353,9	19,94	151,9	4,45				
Уртача кабатлану чоры	10													
Ел саен исәпкә тотылучы диләнке	54,8				4,22		35,39		15,19					
- тамыр		2,738				0,299		1,994		0,445				
- матди кыйммәт		2,628				0,287		1,914		0,427				
- эшкә яраклы		1,446				0,158		1,053		0,235				
Хужалык бүлемтеге - Имән														
Токым - 4б-5 бонитетлы тәбәнәк кәүсәле имән														
Барлыгы хисапка кертелгән	29,4	3,33							10,6	1,34	18,2	1,95	0,6	0,04
Гомуми запастан уртача сайлап алу проценты		6,31								16				
1 мәртәбәдә киселә торган запас	10,6	0,21							10,6	0,21				
Уртача кабатлану чоры	10													
Ел саен исәпкә тотылучы диләнке	1,06								1,06					

Күрсәткечләр	Барлығы		шул исәптән тулылығы буенча											
			0,9 һәм күбрәк		0,8		0,7		0,6		0,5		0,4-0,3	
	гектар	мең куб.метр	гектар	мең куб.метр	гектар	мең куб.метр	гектар	мең куб.метр	гектар	мең куб.метр	гектар	мең куб.метр	гектар	мең куб.метр
1	2	3	4	5	6	7	8	9	10	11	12	13	14	15
- тамыр		0,021								0,021				
- матди кыйммәт		0,019								0,019				
- эшкә яраклы		0,013								0,013				
Хужалык бүлемтеге - Юкәле														
Токымы - Юкә														
Барлығы хисапка кертелгән	260,4	72,26					109,2	34,39	143,9	36,48	7,3	1,39		
Гомуми запастан уртача сайлап алу проценты		19,47						25		15				
1 мәртәбәдә киселә торган запас	253,1	14,07					109,2	8,6	143,9	5,47				
Уртача кабатлану чоры	10													
Ел саен исәпкә тотылучы диләнке	25,31						10,92		14,39					
- тамыр		1,407						0,86		0,547				
- матди кыйммәт		1,252						0,765		0,487				
- эшкә яраклы		0,576						352		0,224				
Хужалык бүлемтеге - Тирәк														
Токымы - Тирәк культуралары														
Барлығы хисапка кертелгән	2,5	0,59							1,4	0,31	1,1	0,28		
Гомуми запастан уртача сайлап алу проценты		8,47								16				
1 мәртәбәдә киселә торган запас	1,4	0,05							1,4	0,05				
Уртача кабатлану чоры	10													
Ел саен исәпкә тотылучы диләнке	0,14								0,14					
- тамыр		0,005								0,005				
- матди кыйммәт		0,004								0,004				
- эшкә яраклы		0,001								0,001				
Яклагыч урман категорияләре буенча жәмгысе														
Барлығы хисапка кертелгән	1176,2	265,93			42,2	9,98	579,1	142,55	464,4	98,56	83,4	13,95	7,1	0,89
Гомуми запастан уртача сайлап алу проценты		20,11				30		25		15				
1 мәртәбәдә киселә торган запас	1085,7	53,48			42,2	2,99	579,1	35,68	464,4	14,81				
Уртача кабатлану чоры														
Ел саен исәпкә тотылучы диләнке	108,57				4,22		57,91		46,44					
- тамыр		5,348				0,299		3,568		1,481				

Күрсәткечләр	Барлыгы		шул исәптән тулылыгы буенча											
			0,9 һәм күбрәк		0,8		0,7		0,6		0,5		0,4-0,3	
	гектар	мең куб.метр	гектар	мең куб.метр	гектар	мең куб.метр	гектар	мең куб.метр	гектар	мең куб.метр	гектар	мең куб.метр	гектар	мең куб.метр
1	2	3	4	5	6	7	8	9	10	11	12	13	14	15
- матди кыйммәт		4,649				0,287		3,128		1,234				
- эшкә яраклы		2,581				0,158		1,728		0,695				
Яклагыч урманнар буенча жәмгысә														
Сайланма кисүләр буенча жәмгысә														
Барлыгы хисапка кертелгән	1212,3	272,68			42,9	10,18	588	144,93	471,3	100,04	101,8	16,48	8,3	1,05
Гомуми запастан уртача сайлап алу проценты		19,94				30		25		15				
1 мәртәбәдә киселә торган запас	1102,2	54,38			42,9	3,05	588	36,29	471,3	15,04				
Уртача кабатлану чоры														
Ел саен исәпкә тотылучы диләнке	110,22				4,29		58,8		47,13					
- тамыр		5,438				0,305		3,629		1,504				
- матди кыйммәт		4,73				0,293		3,184		1,253				
- эшкә яраклы		2,621				0,161		1,757		0,703				
шул исәптән хужалыклар буенча былысы														
Барлыгы хисапка кертелгән	57,3	18,65					19,4	7,04	30,7	9,78	7,2	1,83		
Гомуми запастан уртача сайлап алу проценты		17,21						25		15				
1 мәртәбәдә киселә торган запас	50,1	3,21					19,4	1,76	30,7	1,45				
Уртача кабатлану чоры														
Ел саен исәпкә тотылучы диләнке	5,01						1,94		3,07					
- тамыр		0,321						0,176		0,145				
- матди кыйммәт		0,299						0,164		0,135				
- эшкә яраклы		0,275						0,151		0,124				
Каты яфраклы														
Барлыгы хисапка кертелгән	171,4	29,28					53,8	11,87	78,4	12,37	38,6	5	0,6	0,04
Гомуми запастан уртача сайлап алу проценты		16,6						25		15				
1 мәртәбәдә киселә торган запас	132,2	4,86					53,8	2,98	78,4	1,88				
Уртача кабатлану чоры														
Ел саен исәпкә тотылучы диләнке	13,22						5,38		7,84					
- тамыр		0,486						0,298		0,188				
- матди кыйммәт		0,428						0,262		0,166				

Күрсәткечләр	Барлығы		шул исәптән тулылығы буенча											
			0,9 һәм күбрәк		0,8		0,7		0,6		0,5		0,4-0,3	
	гектар	мең куб.метр	гектар	мең куб.метр	гектар	мең куб.метр	гектар	мең куб.метр	гектар	мең куб.метр	гектар	мең куб.метр	гектар	мең куб.метр
1	2	3	4	5	6	7	8	9	10	11	12	13	14	15
- эшкә яраклы		0,272						0,166		0,106				
йомшак яфраклылар														
Барлығы хисапка кертелгән	983,6	224,75			42,9	10,18	514,8	126,02	362,2	77,89	56	9,65	7,7	1,01
Гомуми запастан уртача сайлап алу проценты		20,61				30		25		15				
1 мәртәбәдә киселә торган запас	919,9	46,31			42,9	3,05	514,8	31,55	362,2	11,71				
Уртача кабатлану чоры														
Ел саен исәпкә тотылучы диләнке	91,99				4,29		51,48		36,22					
- тамыр		4,631				0,305		3,155		1,171				
- матди кыйммәт		4,003				0,293		2,758		0,952				
- эшкә яраклы		2,074				0,161		1,44		0,473				

Өлгөргөн һәм картайган урман утыртмаларын кисү буенча файдалану өчен билгелэнгән дилэнке күләме

Хужалык бүлөмгә һәм өстенлек итүче токим	Урман үсемлекләре белән қапанган, гектар	Шул исәптән яшь төркемнәре буенча						Өлгөргөн һәм картайган утыртмалар запасы, мең куб.метр	1 га эксплуатация фондына уртача запасы, куб.метр	Тамыр массасының уртача үсеше, мең куб.метр	Яшь классы	Кисентенең яше	Исәпкә тотылачак дилэнкеләр, мең куб.метр					Киңәш ителә торган дилэнке хисабы					Утыртмаларның күздә тотылган калдык өлеше, гектар	
		Үрентеләр	Урта яшьле		Өлгөрөп килүче	Өлгөргөн һәм картайган							Эзлекле файдалануда	2 нче яшькә караучы	1 нче яшькә караучы	Интеграл	Торышы буенча	Майданы, гектар	Тамыр запасы, мең куб.метр	Матди кыйммәتكә әйләндерелә				
			Барлыгы	Хисапка кертелгән		Барлыгы	Ш.и. картайган													Барлыгы	Ш.и. эшкә яраклы	Файдаланып булмый торганнан файдаланып		
1	2	3	4	5	6	7	8	9	10	11	12	13	14	15	16	17	18	19	20	21	22	23	24	25
Эксплуатация урманнары																								
Дилэнкедәге тоташ кисүләр - майданы, гектар																								
Нарат 16-2	1810	601	444	444	661	104	1	33,7	325	8	81	20	20	19	15		10	3,2	2,8	2,6	91	10	655	361
Чыршы 16-3	1350	1089	258	258	2	1		0,3	250	4,6	81	15										15	31	
Карагай	31	6	17	17	8				349	0,1	81		1										15	3
Биек кәүсәле имән	774	266	338	78	170				177	1,8	101	7	4	4	5								195	50
Тәбәнәк кәүсәле 16-3 бонитетлы имән	341		37	7	93	211	70	34,4	163	0,8	61	5	10	15	11		11	1,7	1,5	1	65	20	7	201
46-5	145	1	4	4	19	121	35	14,3	118	0,3	51	3	5	7	5		5	0,6	0,5	0,3	58	25	5	91

Хужалык бүлөмгөгө нем өстөнлек итүче токым	Урман үсемлеклөргө белен капланган, гектар	Шул исәптән яшь төркемнәре буенча						Өлгөргән нем картайган утыртмалар запасы, мең куб.метр	1 га эксплуатация фондына уртача запасы, куб.метр	Тамыр массасының уртача үсеше, мең куб.метр	Киссенең яше	Исәпкә тотылачак диләнкеләр, мең куб.метр					Кинәш ителә торган диләнке хисабы					Эксплуатация фондыннан файдалану еллары саны	Утыртмаларның күздә тотылган калдык өлеше, гектар	
		Үрентеләр	Урта яшьле		Өлгөргән нем картайган	Өлгөргән нем картайган	Өлгөргән нем картайган					Эзлекле файдалануда	2 нче яшькә караучы	1 нче яшькә караучы	Интеграл	Торышы буенча	Мәйданы, гектар	Тамыр запасы, мең куб.метр	Матди кыйммәткә әйләндерелә				Өлгөргән нем картайган	Өлгөргән нем картайган
1	2	3	4	5				6	7	8	9								10	11	12	13		
Блыслы	3191	1696	719	719	671	105	1	34		12,7		35	21	19	15		10	3,2	2,8	2,6	91	10	655	361
Каты яфраклы	2481	320	1273	491	464	424	106	65,9		6,3		34	37	40	39		30	4,9	4,3	2,8	65	13	608	479
Йомшак яфраклы	22104	1009	5685	3818	4225	11185	2754	2408,2		80,1		414	641	771	609		604	129,3	115,9	79,1	68	19	3817	9366

2.1.2. Урманнарны тәрбияләгәндә урта яшьле, өлгереп килүче, өлгергән һәм картайган урман утыртмаларын кисү буенча файдалану өчен билгеләнгән диләнке күләме (агач материалы алуның ел саен рөхсәт ителгән күләме)

11 нче таблица

Урманнарны тәрбияләгәндә урта яшьле, өлгереп килүче, өлгергән һәм картайган урман утыртмаларының файдалану өчен билгеләнгән диләнке күләме (агач материалы алуның ел саен рөхсәт ителгән күләме)

Т/с	Күрсәткечләр	Үлчәү берәмлеге	Урманнарны тәрбия кылу төрләре		Жәмгысе
			Сирәкләү	Аркылы кисү	
1	2	3	4	5	6
Кәләй урманчылыгы					
Яклагыч урманнар					
Ылыслы					
Өстенлек итүче токым - нарат					
1	Урман таләпләре буенча ачыкланган фонд	гектар	49,2	2,6	51,8
		мең куб.метр	12,43	0,87	13,3
2	Кабатлану чоры	ел	10	15	
3	Ел саен файдалану күләме	гектар	4,9	0,2	5,1
	Сайлана торган тамыр запасы	куб.метр	213	11	224
	матди кыйммәتكә әйләндереп була торган	куб.метр	163	9	172
	Эшкә яраклы	куб.метр	112	7	119
Өстенлек итүче токым - чыршы					
1	Урман таләпләре буенча ачыкланган фонд	гектар	24,0		24
		мең куб.метр	3,130		3,13
2	Кабатлану чоры	ел	10,0	15	
2	Ел саен файдалану күләме	гектар	2,4		2,4
3	Сайлана торган тамыр запасы	куб.метр	102,0		102
	матди кыйммәتكә әйләндереп була торган	куб.метр	77,0		77
	Эшкә яраклы	куб.метр	53,0		53
жәмгысе ылыслы					
1	Урман таләпләре буенча ачыкланган фонд	гектар	73,7	2,6	76,3
		мең куб.метр	15,680	0,87	16,55
2	Кабатлану чоры	ел	10,0	15	
2	Ел саен файдалану күләме	гектар	7,4	0,2	7,6
3	Сайлана торган тамыр запасы	куб.метр	317,0	11	328
	матди кыйммәتكә әйләндереп була торган	куб.метр	242,0	9	251
	Эшкә яраклы	куб.метр	166,0	7	173
Каты яфраклы					
Өстенлек итүче токым - имән					
1	Урман таләпләре буенча ачыкланган фонд	гектар	17,8	9,9	27,7
		мең куб.метр	2,490	1,49	3,98
2	Кабатлану чоры	ел	10,0	15	

Т/с	Күрсәткечләр	Үлчәү берәмлеге	Урманнарны тәрбия кылу төрләре		Жәмгы-се
			Сирәкләү	Аркылы кисү	
1	2	3	4	5	6
2	Ел саен файдалану күләме	гектар	1,8	0,7	2,5
3	Сайлана торган тамыр запасы	куб.метр	74,0	25	99
	матди кыйммәткә әйләндереп була торган	куб.метр	49,0	21	70
	Эшкә яраклы	куб.метр	19,0	10	29
Жәмгысе каты яфраклылар					
1	Урман таләпләре буенча ачыкланган фонд	гектар	17,8	9,9	27,7
		мең куб.метр	2,490	1,49	3,98
2	Кабатлану чоры	ел	10,0	15	
2	Ел саен файдалану күләме	гектар	1,8	0,7	2,5
3	Сайлана торган тамыр запасы	куб.метр	74,0	25	99
	матди кыйммәткә әйләндереп була торган	куб.метр	49,0	21	70
	Эшкә яраклы	куб.метр	19,0	10	29
Йомшак яфраклылар					
Өстенлек итүче токым - каен					
1	Урман таләпләре буенча ачыкланган фонд	гектар	0,1	36,6	36,7
		мең куб.метр	0,010	6,23	6,24
2	Кабатлану чоры	ел	10,0	15	
2	Ел саен файдалану күләме	гектар	-	3,7	-
3	Сайлана торган тамыр запасы	куб.метр	-	141	-
	матди кыйммәткә әйләндереп була торган	куб.метр	-	121	-
	Эшкә яраклы	куб.метр	-	74	-
Өстенлек итүче токым - усак					
1	Урман таләпләре буенча ачыкланган фонд	гектар	4,5	27,7	32,2
		мең куб.метр	0,660	4,22	4,88
2	Кабатлану чоры	ел	10,0	15	
2	Ел саен файдалану күләме	гектар	0,5	2,8	3,3
3	Сайлана торган тамыр запасы	куб.метр	18,0	130	148
	матди кыйммәткә әйләндереп була торган	куб.метр	12,0	103	115
	Эшкә яраклы	куб.метр	5,0	39	44
Өстенлек итүче токым - юкә					
1	Урман таләпләре буенча ачыкланган фонд	гектар	0,0	37,6	37,6
		мең куб.метр	0,000	9,34	9,34
2	Кабатлану чоры	ел	0,0	10	10
2	Ел саен файдалану күләме	гектар	0,0	3,8	3,8
3	Сайлана торган тамыр запасы	куб.метр	0,0	187	187
	матди кыйммәткә әйләндереп була торган	куб.метр	0,0	149	149
	Эшкә яраклы	куб.метр	0,0	74	74
Жәмгысе йомшак яфраклы					
1	Урман таләпләре буенча ачыкланган фонд	гектар	4,6	101,9	106,5
		мең куб.метр	0,670	19,79	20,46
2	Кабатлану чоры	ел	10,0	15	25

Т/с	Күрсәткечләр	Үлчәү берәмлеге	Урманнарны тәрбия кылу төрләре		Жәмгысе
			Сирәкләү	Аркылы кисү	
1	2	3	4	5	6
2	Ел саен файдалану күләме	гектар	0,5	10,3	10,8
3	Сайлана торган тамыр запасы	куб.метр	18,0	458	476
	матди кыйммәткә әйләндереп була торган	куб.метр	12,0	373	385
	Эшкә яраклы	куб.метр	5,0	187	192
Яклагыч урманнар буенча жәмгысе					
1	Урман таләпләре буенча ачыкланган фонд	гектар	96,1	114,4	210,5
		мең куб.метр	18,840	22,15	40,99
2	Кабатлану чоры	ел	10,0	15	25
2	Ел саен файдалану күләме	гектар	9,7	11,2	20,9
3	Сайлана торган тамыр запасы	куб.метр	409,0	494	903
	матди кыйммәткә әйләндереп була торган	куб.метр	303,0	403	706
	Эшкә яраклы	куб.метр	190,0	204	394
эксплуатация урманнары					
Ылыслы					
Өстенлек итүче токым - нарат					
1	Урман таләпләре буенча ачыкланган фонд	гектар	194,0	149,1	343,1
		мең куб.метр	25,190	44,84	70,0
2	Кабатлану чоры	ел	15,0	15	30,0
2	Ел саен файдалану күләме	гектар	19,4	9,9	29,3
3	Сайлана торган тамыр запасы	куб.метр	741,0	641	1382,0
	матди кыйммәткә әйләндереп була торган	куб.метр	561,0	545	1106,0
	Эшкә яраклы	куб.метр	378,0	384	762,0
Өстенлек итүче токым - чыршы					
1	Урман таләпләре буенча ачыкланган фонд	гектар	466,3	120,3	586,6
		мең куб.метр	53,790	21,67	75,5
2	Кабатлану чоры	ел	10,0	10	20,0
2	Ел саен файдалану күләме	гектар	46,6	12	58,6
3	Сайлана торган тамыр запасы	куб.метр	1582,0	470	2052,0
	матди кыйммәткә әйләндереп була торган	куб.метр	1203,0	400	1603,0
	Эшкә яраклы	куб.метр	813,0	279	1092,0
жәмгысе ылыслы					
1	Урман таләпләре буенча ачыкланган фонд	гектар	660,3	269,4	929,7
		мең куб.метр	78,980	66,51	145,5
2	Кабатлану чоры	ел			0,0
2	Ел саен файдалану күләме	гектар	66,0	21,9	87,9
3	Сайлана торган тамыр запасы	куб.метр	2323,0	1111	3434,0
	матди кыйммәткә әйләндереп була торган	куб.метр	1764,0	945	2709,0
	Эшкә яраклы	куб.метр	1191,0	663	1854,0
Өстенлек итүче токым - имән					
1	Урман таләпләре буенча ачыкланган фонд	гектар	208,0	1,7	209,7
		мең куб.метр	23,320	0,37	23,7

Т/с	Күрсәткечләр	Үлчәү берәмлеге	Урманнарны тәрбия кылу төрләре		Жәмгы-се
			Сирәкләү	Аркылы кисү	
1	2	3	4	5	6
2	Кабатлану чоры	ел	10,0	15	25,0
2	Ел саен файдалану күләме	гектар	20,8	0,1	20,9
3	Сайлана торган тамыр запасы	куб.метр	761,0	5	766,0
	матди кыйммәткә әйләндереп була торган	куб.метр	494,0	4	498,0
	Эшкә яраклы	куб.метр	193,0	2	195,0
Өстенлек итүче токым - тәбәнәк кәүсәле имән					
1	Урман таләпләре буенча ачыкланган фонд	гектар	19,7	0	19,7
		мең куб.метр	2,170	0	2,2
2	Кабатлану чоры	ел	10,0	0	10,0
2	Ел саен файдалану күләме	гектар	2,0	0	2,0
3	Сайлана торган тамыр запасы	куб.метр	66,0	0	66,0
	матди кыйммәткә әйләндереп була торган	куб.метр	43,0	0	43,0
	Эшкә яраклы	куб.метр	17,0	0	17,0
Өстенлек итүче токым - өрәңге					
1	Урман таләпләре буенча ачыкланган фонд	гектар	23,3	0	23,3
		мең куб.метр	3,320	0	3,3
2	Кабатлану чоры	ел	10,0	0	10,0
2	Ел саен файдалану күләме	гектар	2,3	0	2,3
3	Сайлана торган тамыр запасы	куб.метр	111,0	0	111,0
	матди кыйммәткә әйләндереп була торган	куб.метр	72,0	0	72,0
	Эшкә яраклы	куб.метр	28,0	0	28,0
Жәмгысе каты яфраклылар					
1	Урман таләпләре буенча ачыкланган фонд	гектар	251,0	1,7	252,7
		мең куб.метр	28,810	0,37	29,2
2	Кабатлану чоры	ел	10,0	15	25,0
2	Ел саен файдалану күләме	гектар	25,1	0,1	25,2
3	Сайлана торган тамыр запасы	куб.метр	938,0	5	943,0
	матди кыйммәткә әйләндереп була торган	куб.метр	609,0	4	613,0
	Эшкә яраклы	куб.метр	238,0	2	240,0
Йомшак яфраклылар					
Өстенлек итүче токым - каен					
1	Урман таләпләре буенча ачыкланган фонд	гектар	132,6	563,9	696,5
		мең куб.метр	17,460	92,52	110,0
2	Кабатлану чоры	ел	10,0	10	20,0
2	Ел саен файдалану күләме	гектар	13,3	56,4	69,7
3	Сайлана торган тамыр запасы	куб.метр	457,0	1962	2419,0
	матди кыйммәткә әйләндереп була торган	куб.метр	319,0	1667	1986,0
	Эшкә яраклы	куб.метр	183,0	1001	1184,0
Өстенлек итүче токым - усак					
1	Урман таләпләре буенча ачыкланган фонд	гектар	42,0	165,8	207,8
		мең куб.метр	3,070	20,56	23,6

Т/с	Күрсәткечләр	Үлчәү берәмлеге	Урманнарны тәрбия кылу төрләре		Жәмгысе
			Сирәкләү	Аркылы кисү	
1	2	3	4	5	6
2	Кабатлану чоры	ел	10,0	10	20,0
2	Ел саен файдалану күләме	гектар	4,2	16,6	20,8
3	Сайлана торган тамыр запасы	куб.метр	113,0	627	740,0
	матди кыйммәткә әйләндереп була торган	куб.метр	75,0	499	574,0
	Эшкә яраклы	куб.метр	34,0	189	223,0
Өстенлек итүче токым - юкә					
1	Урман таләпләре буенча ачыкланган фонд	гектар	156,0	41,8	197,8
		мең куб.метр	26,030	9,78	35,8
2	Кабатлану чоры	ел	10,0	10	20,0
2	Ел саен файдалану күләме	гектар	15,6	4,2	19,8
3	Сайлана торган тамыр запасы	куб.метр	705,0	241	946,0
	матди кыйммәткә әйләндереп була торган	куб.метр	423,0	192	615,0
	Эшкә яраклы	куб.метр	246,0	97	343,0
Жәмгысе йомшак яфраклы					
1	Урман таләпләре буенча ачыкланган фонд	гектар	330,6	771,5	1102,1
		мең куб.метр	46,560	122,86	169,4
2	Кабатлану чоры	ел	10,0	10	20,0
2	Ел саен файдалану күләме	гектар	33,1	77,2	110,3
3	Сайлана торган тамыр запасы	куб.метр	1275,0	2830	4105,0
	матди кыйммәткә әйләндереп була торган	куб.метр	817,0	2358	3175,0
	Эшкә яраклы	куб.метр	463,0	1287	1750,0
эксплуатация урманнары буенча жәмгысе					
1	Урман таләпләре буенча ачыкланган фонд	гектар	1241,9	1042,6	2284,5
		мең куб.метр	154,350	189,74	344,1
2	Кабатлану чоры	ел	10,0	10	20,0
2	Ел саен файдалану күләме	гектар	124,2	99,2	223,4
3	Сайлана торган тамыр запасы	куб.метр	4536,0	3946	8482,0
	матди кыйммәткә әйләндереп була торган	куб.метр	3190,0	3307	6497,0
	Эшкә яраклы	куб.метр	1892,0	1952	3844,0

Тәрбияви кисүләр Россия Табигать министрлыгының «Урманнарны карау кагыйдәләрен раслау турында» 2020 елның 30 июлендәге 534 номерлы боерыгы нигезендә башкарыла.

Урманны карау буенча кисүнең яшь чорлары боерык нигезендә киләсе 12 нче таблицада китерелә.

12 нче таблица.

Урманны карау буенча кисүләрнең яшь чорлары

Урманны тәрбия кылганда кисү	Урман утыртмаларының яше, ел	
	Кисенте яшенә карап, шытым бирүче агач	Кисенте яшенә карап, башка агач

төрлөре	токымыннан барлыкка килгэн орлыклы һәм беренче генерацияле ылыслы һәм каты яфраклы		токымнары		
	100 елдан артык	100 елдан азрак	60 елдан артык	50-60 яшь	50 елдан азрак
1	2	3	4	5	6
Яктылык кертү өчен кисү	10 кадәр	10 кадәр	10 кадәр	10 кадәр	5 кадәр
тазартулар	11-20	11-20	11-20	11-20	6-10
Сирәкләүләр	21 - 60	21-40	21-40	21-30	11-20
Аркылы кисү	60 артык	40 артык	40 артык	30 артык	20 артык

Үсү шартлары типларын, караганчыга кадәр составы буенча утыртмаларның төркемен, бонитетлар классларын, чыбылдыкның караганнан соңгы минималь йомыклығын, агачлар саны яисә массасы буенча сайлау процентын күрсәтеп, өстенлек итүче һәр токым буенча тәрбияви кисү режимы нормативлары 13 нче таблицада китерелә.

Тәрбияви кисү режимының нормативлары

Урман утыртмаларының кисүгә кадәрге составы	Урман типлары төркемнәре (бонитет классы)	Тәрбияли башлау яше, ел	Сирәкләү		Аркылы кисү		Кисенте яшенә (өлгерү дәрәжәсенә) карата максатчан составы
			Тәрбиягә алганчы ябалдашларның минималь йомыклыгы	Кисү ешлыгы, запасы буенча проценты	Тәрбиягә алганчы ябалдашларның минималь йомыклыгы	Кисү ешлыгы, запасы буенча проценты	
			Караганнан соң	Кабатла нучанлыгы (ел)	Караганнан соң	Кабатла нучанлыгы (ел)	
1	2	3	4	5	6	7	8
1. Нарат утыртмалары							
1.1. Нарат утыртмалары, саф һәм 2 берәмлеккә кадәр яфраклы катнашмалы	мүкле (III-IV)	8-10	0,9 0,7	15-20 10-15	0,9 0,8	10-15 15-20	8Нарат 2Каен
	нарат жиләкле (II-I)	5-10	0,8 0,6	20-25 10-12	0,8 0,7	15-20 15-20	(8-9) Нарат (1-2) Каен
	катлаулы (I-Ia)	5-10	0,8 0,6	20-30 10-12	0,8 0,7	20-25 15-20	(9-10) Нарат (1-+) Каен
	кара жиләкле (I-II)	5-10	0,9 0,7	20-25 10-12	0,8 0,7	15-20 15-20	(8-9) Нарат (1-2) Каен
	озын мүкле (III)	8-10	0,9 0,7	15-20 10-15	0,9 0,8	10-15 15-20	8Нарат 2Каен
1.2. Составында нарат өстенлек итүче наратлы-яфраклы (5-7 нарат, 3-5 яфраклы)	мүкле (III-IV)	4-7	0,9 0,7	20-30 10-15	0,9 0,8	15-20 15-20	(7-8) Нарат (2-3) Каен
	нарат жиләкле (II-I)	3-6	0,7 0,5	30-40 10-15	0,7 0,6	25-30 15-20	(8-9) Нарат (1-2) Каен
	катлаулы (I-Ia)	3-5	0,7 0,4	30-45 10-15	0,7 0,5	25-35 15-20	(8-10) Нарат (0-2) Каен
	кара жиләкле (I-II)	3-6	0,7 0,5	30-40 10-15	0,7 0,5	25-35 15-20	(7-9) Нарат (1-3) Каен
	озын мүкле (III)	4-7	0,8 0,6	20-30 10-15	0,8 0,6	20-25 15-20	(6-8) Нарат (2-4) Каен
1.2.1. Составында 3-4 берәмлек нарат һәм 6-7 яфраклы катнашындагы наратлы-яфраклы	нарат жиләкле (II-I)	3-5	0,7 0,5	30-50 10-15	0,7 0,5	25-40 15-20	(6-8) Нарат (2-4) Каен
	катлаулы (I-Ia)	3-5	0,7 0,4	30-50 10-15	0,7 0,5	25-40 15-20	(6-9) Нарат (1-4) Каен
	кара жиләкле (I-II)	3-5	0,7 0,5	30-45 10-15	0,8 0,6	25-35 15-20	(6-8) Нарат (2-4) Каен

Урман утыртмаларының кисүгә кадәрге составы	Урман типлары төркемнәре (бонитет классы)	Тәрбияли башлау яше, ел	Сирәкләү		Аркылы кисү		Кисенте яшенә (өлгерү дәрәжәсенә) карата максатчан составы
			Тәрбиягә алганчы ябалдашларның мини-малъ йомыклығы	Кисү ешлығы, запасы буенча проценты	Тәрбиягә алганчы ябалдашларның мини-малъ йомыклығы	Кисү ешлығы, запасы буенча проценты	
			Караганнан соң	Кабатла нучанлыгы (ел)	Караганнан соң	Кабатла нучанлыгы (ел)	
1	2	3	4	5	6	7	8
	озын мүкле (III)	4-6	0,8 0,6	25-35 10-15	0,8 0,6	20-30 15-20	(5-7) Нарат (3-5) Каен
1.3. Яфраклы-наратлы (яфраклылар 7 берәмлектән артык, агачлар саны житәрлек булганда 3 берәмлектән ким нарат)	Нарат жиләкле	3-5	-	-	-	-	(5-8) Нарат (2-5) Каен
	катлаулы	3-5	-	-	-	-	(6-9) Нарат (1-4) Каен
	кара жиләкле	4-6	-	-	-	-	(5-8) Нарат (2-5) Каен
	озын мүкле	4-7	-	-	-	-	(4-7) Нарат (3-6) Каен
2. Чыршы утыртмалары							
2.1. Чыршы утыртмалары, саф һәм 2 берәмлеккә кадәр яфраклы агачлар катнашында	катлаулы (Ia-I)	8-10	0,8 0,7	15-25 8-12	0,8 0,7	15-20 10-20	(9-10) Чыршы (0-1) Каен (Усак)
	кара жиләкле (I-II)	8-10	0,8 0,7	15-20 8-10	0,8 0,7	15-20 10-20	(8-9) Чыршы (1-2) Каен (Усак)
	елга буенда үсүче (II-III)	8-10	0,8 0,7	15-20 8-10	0,8 0,7	15-20 10-20	(8-9) Чыршы (1-2) Каен (Усак)
2.2. Арасында чыршы өстенлек итә торган чыршы-яфраклы агачлар: 5-7 чыршы һәм 3-5 яфраклы агач	катлаулы (Ia-I)	6-8	0,7 0,5	30-40 10-12	0,7 0,6	25-35 10-15 (20)	(9-10) Чыршы (0-1) Каен (Усак)
	кара жиләкле (I-II)	6-8	0,7 0,5	20-35 10-12	0,7 0,6	20-30 10-15 (20)	(8-9) Чыршы (1-2) Каен (Усак)
	елга буенда үсүче (II-III)	6-8	0,7 0,6	20-35 10-12	0,7 0,6	20-30 10-15	(8-9) Чыршы

Урман утыртмаларының кисүгә кадәрге составы	Урман типлары төркемнәре (бонитет классы)	Тәрбияли башлау яше, ел	Сирәкләү		Аркылы кисү		Кисенте яшенә (өлгерү дәрәжәсенә) карата максатчан составы
			Тәрбиягә алганчы ябалдашларның мини-малъ йомыклығы	Кисү ешлығы, запасы буенча проценты	Тәрбиягә алганчы ябалдашларның мини-малъ йомыклығы	Кисү ешлығы, запасы буенча проценты	
			Караганнан соң	Кабатла нучанлыгы (ел)	Караганнан соң	Кабатла нучанлыгы (ел)	
1	2	3	4	5	6	7	8
						(20)	(1-2) Каен (Усак)
2.2.1. Составында 3-4 берәмлек чыршы һәм 6-7 яфраклы катнашындагы чыршылы-яфраклы	катлаулы (Ia-I)	4-6	0,7 0,5	30-50 8-12	0,7 0,5	30-40 10-15 (20)	(8-10) Чыршы (0-2) Каен (Усак)
	кара жиләкле (I-II)	4-6	0,7 0,6	25-35 8-10	0,7 0,6	20-30 10-15 (20)	(8-9) Чыршы (1-2) Каен (Усак)
	елга буенда үсүче (II-III)	4-6	0,7 0,6	25-35 8-10	0,7 0,6	20-30 10-15 (20)	(8-9) Чыршы (1-2) Каен (Усак)
2.3. Яфраклылар чыбылдыгы астында кирәкле күләмдә чыршы булган яфраклы-чыршылы	катлаулы (Ia-I)	4-6	чикл. юк 0,4	чикл. юк 6-10	чикл. юк 0,5	чикл. юк 8-12	(8-10) Чыршы (0-2) Каен (Усак)
	кара жиләкле (I-II)	4-6	чикл. юк 0,5	30-40/100 8-10	чикл. юк 0,6	30-40/100 8-12	(7-8) Чыршы (2-3) Каен (Усак)
	елга буенда үсүче (II-III)	4-6	-	-	-	-	(>4) Чыршы (<6) Каен (Усак)
3. Имән утыртмалары							
3.1. Чиста һәм 2 берәмлеккә кадәр башка токымнар катнашындагы имән утыртмалары	Саф имәнлекләр-урман чикләвеге (II-I)	10-15	0,8 0,6	25-35 10-15	0,8 0,7	20-25 15-20	(8-9) Имән (1-2) Юкә, Чыршы, б.т.
	Саф имәнлекләр (III-II; IV)	10-15	0,8 0,7	20-35 10-15	0,8 0,7	15-20 15-20	(8-9) Имән (1-2) Юкә,

Урман утыртмаларының кисүгә кадәрge составы	Урман типлары төркемнәре (бонитет классы)	Тәрбияли башлау яше, ел	Сирәкләү		Аркылы кисү		Кисенте яшенә (өлгерү дәрәжесенә) карата максатчан составы
			Тәрбиягә алганчы ябалдашларның минималь йомыклығы	Кисү ешлығы, запасы буенча проценты	Тәрбиягә алганчы ябалдашларның минималь йомыклығы	Кисү ешлығы, запасы буенча проценты	
			Караганнан соң	Кабатла нучанлыгы (ел)	Караганнан соң	Кабатла нучанлыгы (ел)	
1	2	3	4	5	6	7	8
							Чыршы, башка токымнар
	Имәнлекләр дымлы тугайлы	10-15	0,8 0,7	20-35 10-15	0,8 0,7	20-25 15-20	(8-9) Имән (1-2) Юкә, Чыршы, башка токымнар
	Юкәле дымлы имәнлекләр (III-IV; II)	10-15	0,8 0,7	20-30 10-15	0,8 0,7	15-20 15-20	(8-9) Имән (1-2) Юкә, Ч, б.т.
	Елга буенда үсә торган зур үләнле имәнлекләр (II-III)	10-15	0,8 0,7	20-30 10-15	0,8 0,7	20-25 15-20	(8-9) Имән (1-2) Кара зирек, башка токымнар
3.2. Составында 5-7 берәмлек имән өстенлек итүче катнаш утыртмалар (йомшак яфраклы һәм каты яфраклы токымнар белән)	Саф имәнлекләр-урман чикләвөгә (II-I)	4-6	0,7 0,5	30-40 10-15	0,8 0,6	20-35 15-20	(7-9) Имән (1-3) Юкә, Корычагач, Чыршы
	Саф имәнлекләр (III-II; IV)	4-6	0,7 0,6	25-35 10-15	0,8 0,7	20-25 15-20	(7-8) Имән (2-3) Юкә, Ч, б.т.
	Эре үләнле имәнлекләр (II-III; I)	4-6	0,7 0,6	30-35 10-15	0,8 0,6	20-30 15-20	(7-8) Имән (2-3) Юкә, Чыршы, б.т.
	Юкәле дымлы имәнлекләр (III-IV; II)	4-6	0,7 0,6	25-35 10-15	0,8 0,6	20-25 15-20	(7-8) Имән (2-3) Юкә,

Урман утыртмаларының кисүгә кадәрge составы	Урман типлары төркемнәре (бонитет классы)	Тәрбияли башлау яше, ел	Сирәкләү		Аркылы кисү		Кисенте яшенә (өлгерү дәрәжесенә) карата максатчан составы
			Тәрбиягә алганчы ябалдашларның минималь йомыклығы	Кисү ешлығы, запасы буенча проценты	Тәрбиягә алганчы ябалдашларның минималь йомыклығы	Кисү ешлығы, запасы буенча проценты	
			Караганнан соң	Кабатланучанлыгы (ел)	Караганнан соң	Кабатланучанлыгы (ел)	
1	2	3	4	5	6	7	8
							Чыршы, б.т.
	Елга буенда үсә торган зур үләнле имәнлекләр (II-III)	4-6	0,7 0,6	25-35 10-15	0,8 0,7	20-30 15-20	(7-9) Имән (1-3) Кара зирек, башка токымнар
3.2.1. Составында 3-4 берәмлек имән катнашулы катнаш утыртмалар	Саф имәнлекләр-урман чикләвеге (II-I)	3-5	0,7 0,5	30-50 7-12	0,7 0,6	25-40 10-15	(6-8) Имән (2-4) Юкә, Чыршы, б.т.
	Саф юкәле-күрәнле имәнлекләр (III-II; IV)	3-5	0,7 0,5	30-40 7-12	0,7 0,6	25-30 10-15	(6-8) Имән (2-4) Юкә, Ч, б.т.
	Эре үләнле имәнлекләр (II-III; I)	3-5	0,7 0,5	30-40 7-12	0,7 0,6	25-35 10-15	(6-8) Имән (2-4) Юкә, Чыршы, б.т.
	Юкәле дымлы имәнлекләр (III-IV; II)	3-5	0,7 0,5	30-40 7-12	0,7 0,6	25-35 10-15	(6-8) Имән (2-4) Юкә, Чыршы, б.т.
	Елга буенда үсә торган зур үләнле имәнлекләр (II-III)	3-5	0,7 0,5	30-50 7-12	0,7 0,6	25-40 10-15	(6-7) Имән (3-4) Кара зирек, башка токымнар
3.3. Йомшак яфраклы агачлар өстенлек итүче һәм составында кимендә 3 берәмлек, ләкин имән өстенлек	Саф имәнлекләр-урман чикләвеге (II-I)	2-4					(5-7) Имән (3-5) башка токымнар

Урман утыртмаларының кисүгә кадәрге составы	Урман типлары төркемнәре (бонитет классы)	Тәрбияли башлау яше, ел	Сирәкләү		Аркылы кисү		Кисенте яшенә (өлгерү дәрәжәсенә) карата максатчан составы
			Тәрбиягә алганчы ябалдашларның минималь йомыклығы	Кисү ешлығы, запасы буенча проценты	Тәрбиягә алганчы ябалдашларның минималь йомыклығы	Кисү ешлығы, запасы буенча проценты	
			Караганнан соң	Кабатла нучанлыгы (ел)	Караганнан соң	Кабатла нучанлыгы (ел)	
1	2	3	4	5	6	7	8
итүче агачлыкларны формалаштыру өчен житәрлек дәрәжәдә имән катнаша торган	Саф юкәле-күрәнле имәнлекләр (III-II; IV)	2-4					(4-7) Имән (3-6) башка ток.
	Имәнлекләр дымлы тугайлы	2-4					(4-7) Имән (3-6) башка ток.
	Юкәле дымлы имәнлекләр (III-IV; II)	2-4					(4-7) Имән (3-6) башка ток.
	Елга буенда үсә торган зур үләнле имәнлекләр (II-III)	2-4					(4-7) Имән (3-6) Кара зирек, б.ток.
4. Каен утыртмалары							
4.1. Каен утыртмалары: саф һәм өлешчә башка токымнар катнашында	нарат жыләклекчәчбайлы (II-I)	10-12	>0,8 0,7	20-30 8-10	0,8 0,6	25-30 10-15	(8-10) Каен (0-2) Нарат
	катлаулы вак үләнле (II-I)	8-12	>0,8 0,7	20-30 8-10	0,8 0,6	25-30 10-15	(8-10) Каен (0-2) Нарат (Чыршы)
	кара жыләклек-вак үләнле (II-III)	8-12	>0,8 0,7	20-30 8-10	0,8 0,6	25-30 10-15	(8-10) Каен (0-2) Нарат (Чыршы)
	озын мүкле (III-IV)	12-15	>0,8 0,7	20-25 8-10	0,8 0,6	20-25 10-15	(8-10) Каен (0-2) Нарат
	катлаулы киң үләнле (Ia-I)	8-10	>0,8 0,7	25-35 8-10	0,8 0,6	25-35 10-15	(8-10) Каен (0-2) Чыршы (Нарат)
	кара жыләклек-киң үләнле (I-II)	8-10	>0,8 0,7	25-30 8-10	0,8 0,6	25-30 10-15	(8-10) Каен (0-

Урман утыртмаларының кисүгә кадәрге составы	Урман типлары төркемнәре (бонитет классы)	Тәрбияли башлау яше, ел	Сирәкләү		Аркылы кисү		Кисенте яшенә (өлгерү дәрәжәсенә) карата максатчан составы
			Тәрбиягә алганчы ябалдашларның мини-малъ йомыклығы	Кисү ешлығы, запасы буенча проценты	Тәрбиягә алганчы ябалдашларның мини-малъ йомыклығы	Кисү ешлығы, запасы буенча проценты	
			Караганнан соң	Кабатла нучанлыгы (ел)	Караганнан соң	Кабатла нучанлыгы (ел)	
1	2	3	4	5	6	7	8
							2) Чыршы (Нарат)
	Елга буенда үсә торган-зур үләнле (II-III)	8-10	>0,8 0,7	20-25 8-10	0,8 0,7	20-25 10-15	(8-10) Каен (0-2) Чыршы
4.2. Каенлы-усаклы утыртмалар, башка токымнар	катлаулы вак үләнле (II-I)	6-8	0,8 0,6	20-40 10-15	0,7 0,5	20-40 10-15	(8-10) Каен (0-2) Нарат (0+) Усак
	кара жиләкле-вак үләнле (II-III)	6-8	0,8 0,6	20-40 10-15	0,7 0,5	20-40 10-15	(8-10) Каен (0-2) Нарат (0+) Усак
	катлаулы киң үләнле (Ia-I)	6-8	0,8 0,6	20-40 10-15	0,7 0,5	20-40 10-15	(8-10) Каен (0-2) Чыршы, Нарат (0+) Усак
	кара жиләкле-киң үләнле (I-II)	6-8	0,8 0,6	20-40 10-15	0,7 0,5	20-40 10-15	(8-10) Каен (0-2) Чыршы (0+) Усак
	Елга буенда үсә торган-зур үләнле (II-III)	6-8	0,8 0,7	20-30 10-15	0,7 0,6	20-30 10-15	(8-10) Каен (0-2) Чыршы (0+) Усак
4.3. Каенлы-чыршылы (каен чыбылдыгы астында кирәкле күләмдә чыршы - чыршының икенче ярусы яки яшь агачы булган)	катлаулы киң үләнле (Ia-I)	4-6	0,8 0,6	20-35 10-15	0,7 0,5	25-35 10-15	(7-10) Каен (0-3) Чыршы II яр. (Ярус өлеше) 10 Чыршы
	кара жиләкле-киң үләнле (I-II)	4-6	0,8 0,7	20-30 10-15	0,7 0,5	25-35 10-15	(7-10) Каен (0-

Урман утыртмаларының кисүгә кадәрге составы	Урман типлары төркемнәре (бонитет классы)	Тәрбияли башлау яше, ел	Сирәкләү		Аркылы кисү		Кисенте яшенә (өлгерү дәрәжәсенә) карата максатчан составы
			Тәрбиягә алганчы ябалдашларның минималь йомыклыгы	Кисү ешлыгы, запасы буенча проценты	Тәрбиягә алганчы ябалдашларның минималь йомыклыгы	Кисү ешлыгы, запасы буенча проценты	
1	2	3	4	5	6	7	8
							3) Чыршы II яр. (Ярус өлеше) 10 Чыршы
	Елга буенда үсә торган-зур үләнле (II-III)	4-6	0,8 0,7	20-30 10-15	0,7 0,6	25-30 10-15	(7-10) Каен (0-3) Чыршы II яр. (Ярус өлеше) 10 Чыршы
5. Усак утыртмалары							
5.1. Төп үсемлекләр: чиста һәм башка токымнар катнаша торган	катлаулы вак үләнле (II-I)	10-15	0,8 0,6	30-40 8-12	0,8 0,6	30-35 10-15	(7-10) Усак (0-3) Чыршы, Каен
	кара жиләкле-вак үләнле (III-II)	10-15	0,8 0,6	25-35 8-12	0,8 0,7	25-30 10-15	(7-10) Усак (0-3) Чыршы, Каен
	катлаулы киң үләнле (Ia-I)	8-12	0,8 0,6	30-40 8-12	0,8 0,6	30-35 10-15	(7-10) Усак (0-3) Чыршы, Нарат, Каен
	кара жиләкле-киң үләнле (I-II)	8-12	0,8 0,6	25-35 8-12	0,8 0,7	25-30 10-15	(7-10) Усак (0-3) Чыршы, Нарат, Каен
	елга буенда үсә торган-зур үләнле (II-I)	8-12	0,8 0,7	25-30 8-12	0,8 0,7	25-30 10-15	(7-10) Усак (0-3) Чыршы, Каен
5.2. Усаклы-чыршылы (усак чыбылдыгы астында кирәкле күләмдә чыршы -	катлаулы киң үләнле (Ia-I)	4-8	0,7 0,5	30-40 10-12	0,7 0,5	30-40 10-15	(7-10) Усак (0-3) Чыршы,

Урман утыртмаларының кисүгә кадәрge составы	Урман типлары төркемнәре (бонитет классы)	Тәрбияли башлау яше, ел	Сирәкләү		Аркылы кисү		Кисенте яшенә (өлгерү дәрәжәсенә) карата максатчан составы
			Тәрбиягә алганчы ябалдашларның мини-малъ йомыклығы	Кисү ешлығы, запасы буенча проценты	Тәрбиягә алганчы ябалдашларның мини-малъ йомыклығы	Кисү ешлығы, запасы буенча проценты	
			Караганнан соң	Кабатла нучанлыгы (ел)	Караганнан соң	Кабатла нучанлыгы (ел)	
1	2	3	4	5	6	7	8
икенче ярусы яки яшь агачы булган)							Каен II яр. (Ярус өлеше) 10 Чыршы
	кара жиләкле-киң үләнле (I-II)	4-8	0,8 0,6	30-35 10-12	0,7 0,5	25-35 10-15	(7-10) Усак (0-3) Чыршы, Нарат, Каен II ярус (Ярус өлеше) 10 Чыршы
	елга буенда үсә торган-зур үләнле (II-I)	4-8	0,8 0,6	30-35 10-12	0,7 0,5	25-35 10-15	(7-10) Усак (0-3) Чыршы, Каен II яр. (Ярус өлеше) 10 Чыршы
6. Юкә утыртмалары							
6.1. Күп максатларга, шул исәптән агач материалы алу өчен билгеләнгән утыртмалар							
6.1.1. Саф чиста юкә утыртмалары һәм өлешчә башка токымдагылар кушылмасы белән (2 берәмлеккә кадәр)	катлаулы вак үләнле юкәлекләр (II-III)	10-15	0,8 0,7	25-30 8-12	0,8 0,7	15-20 10-15	(8-10) Юкә (0-2) Нарат, Чыршы, башка токымнар
	кара жиләкле-вак үләнле (III-IV)	10-15	0,8 0,7	20-25 8-12	0,8 0,7	15-20 10-15	(8-10) Юкә (0-2) Нарат, Чыршы, башка токымнар
	катлаулы киң яфраклы (I-II)	10-15	0,8 0,7	25-30 8-12	0,8 0,7	15-25 10-15	(8-10) Юкә (0-2) Чыршы, Имән, башка токымнар

Урман утыртмаларының кисүгә кадәрге составы	Урман типлары төркемнәре (бонитет классы)	Тәрбияли башлау яше, ел	Сирәкләү		Аркылы кисү		Кисенте яшенә (өлгерү дәрәжәсенә) карата максатчан составы
			Тәрбиягә алганчы ябалдашларның минималь йомыклығы	Кисү ешлығы, запасы буенча проценты	Тәрбиягә алганчы ябалдашларның минималь йомыклығы	Кисү ешлығы, запасы буенча проценты	
			Караганнан соң	Кабатланучанлыгы (ел)	Караганнан соң	Кабатланучанлыгы (ел)	
1	2	3	4	5	6	7	8
	кара жиләкле-киң үләнле (II-III)	10-15	0,8 0,7	25-30 8-12	0,8 0,7	15-20 10-15	(8-10) Юкә (0-2) Чыршы, Имән, башка токым.
6.1.2. Составында юкә өстенлек итүче катнаш утыртмалар	катлаулы вак үләнле (II-III)	6-8	0,8 0,6	25-30 8-12	0,8 0,7	20-25 10-15	(7-10) Юкә (0-3) Нарат, Чыршы, башка токым.
	кара жиләкле-вак үләнле (III-IV)	6-8	0,8 0,6	25-30 8-12	0,8 0,7	20-25 10-15	(7-10) Юкә (0-3) Нарат, Чыршы, башка токым.
	катлаулы киң яфраклы (I-II)	6-8	0,8 0,6	25-35 8-12	0,8 0,6	20-30 10-15	(7-10) Юкә (0-3) Чыршы, Имән, башка токым.
	кара жиләкле-киң үләнле (II-III)	6-8	0,8 0,6	25-30 8-12	0,8 0,7	20-25 10-15	(7-10) Юкә (0-3) Чыршы. Имән, башка токым.
6.2. Умартачылык (нектар бүлемтеге) максатларында үстерелә торган утыртмалар							
6.2.1. Саф чиста юкә утыртмалары һәм өлешчә башка токымдагылар кушылмасы белән (2 берәмлеккә кадәр)	катлаулы вак үләнле юкәлекләр (II-III)	5-7	0,7 0,5	20-30 8-12	0,6 0,5	20-30 10-15	10 Юкә, башка токым.
	кара жиләкле-вак үләнле (III-IV)	6-8	0,7 0,5	20-30 8-12	0,6 0,5	20-30 10-15	10 Юкә, башка токым.
	катлаулы киң яфраклы (I-II)	5-7	0,7 0,5	20-35 8-12	0,6 0,4	20-40 10-15	10 Юкә, башка токым.
	кара жиләкле-киң үләнле (II-III)	6-8	0,7 0,5	20-30 8-12	0,6 0,5	20-30 10-15	10 Юкә, башка

Урман утыртмаларының кисүгә кадәрге составы	Урман типлары төркемнәре (бонитет классы)	Тәрбияли башлау яше, ел	Сирәкләү		Аркылы кисү		Кисенте яшенә (өлгерү дәрәжәсенә) карата максатчан составы
			Тәрбиягә алганчы ябалдашларның мини-малъ йомыклығы	Кисү ешлығы, запасы буенча проценты	Тәрбиягә алганчы ябалдашларның мини-малъ йомыклығы	Кисү ешлығы, запасы буенча проценты	
			Караганнан соң	Кабатла нучанлыгы (ел)	Караганнан соң	Кабатла нучанлыгы (ел)	
1	2	3	4	5	6	7	8
							токым.
6.2.2. Составында юкә өстенлек итүче катнаш утыртмалар	катлаулы вак үләнле (II-III)	4-6	0,6 0,5	20-35 8-12	0,6 0,5	20-30 10-15	(9-10) Юкә (0-1) башка токым.
	кара жиләкле-вак үләнле (III-IV)	4-6	0,6 0,5	20-35 8-12	0,6 0,5	20-30 10-15	(9-10) Юкә (0-1) башка токым.
	катлаулы киң яфраклы (I-II)	4-6	0,6 0,6	20-40 8-12	0,6 0,4	20-40 10-15	(9-10) Юкә (0-1) башка токым.
	кара жиләкле-киң үләнле (II-III)	4-6	0,6 0,5	20-35 8-12	0,6 0,5	20-30 10-15	(9-10) Юкә (0-1) башка токым.
7. Зирек утыртмалары							
7.1. Саф кара зирек утыртмалары һәм составында башка йомшак яфраклы токымнар катнашында	Елга буенда үсә торган-зур үләнле кара зиреклекләр (II-I)	10-15	0,8 0,7	20-25 8-10	>0,8 0,8	15-25 10-15	(7-10) Кара зирек (0-3) Чыршы, Имән
	Кара зирек утыртмалары сазлыклы-эре үләнле (III-II)	10-15	0,8 0,7	20-25 8-10	>0,8 0,8	15-25 10-15	10 Кара зирек, башк. ток. б.
7.2. Кара зирек өстенлек итүче һәм составында башка кыйммәтле токымнар булган катнаш утыртмалар	Елга буенда үсә торган-зур үләнле кара зиреклекләр (II-I)	8-10	0,8 0,6	20-30 8-10	0,8 0,7	20-25 10-15	(6-8) Кара зирек, (2-4) башка токым берәмлекләре
8. Тирек утыртмалары							
Саф һәм өлешчә башка токымнар катнашындагы тирек утыртмалары		2-4	0,8 0,7	15-30 5-8	0,9 0,7	20-35 7-10	
9. Чәчбай утыртмалары							
Саф һәм өлешчә башка токымнар		3-4	0,8 0,7	20-30 5-7	0,8 0,7	15-20 7-8	

Урман утыртмаларының кисүгә кадәрге составы	Урман типлары төркемнәре (бонитет классы)	Тәрбияли башлау яше, ел	Сирәкләү		Аркылы кисү		Кисенте яшенә (өлгерү дәрәжәсенә) карата максатчан составы
			Тәрбиягә алганчы ябалдашларның минималь йомыклыгы	Кисү ешлыгы, запасы буенча проценты	Тәрбиягә алганчы ябалдашларның минималь йомыклыгы	Кисү ешлыгы, запасы буенча проценты	
1	2	3	4	5	6	7	8
катнашындыгы чәчбай утыртмалары			Караганнан соң	Кабатланучанлыгы (ел)	Караганнан соң	Кабатланучанлыгы (ел)	

Искәрмәләр:

1. Кисүләргәң максималь ешлык проценты тоташлыгы (тулылыгы) 1,0гә тигез булган утыртмалар өчен китерелде. Тоташлыкның (тулылыкның) түбәнрәк күрсәткечләрендә, кисәк тотрыклылык кимү куркынычы янаганда һәм башка начар шартларда, шулай ук техник коридор челтәрле кишәрлекләрен тәрбия кылганда кисүләргәң ешлыгы, әлбәттә, кими.

2. Запас буенча технологик коридорларны 5-7 процентка кисеп чыкканда һәм кирәкмәгән агачларны күп күләмдә юк итү зарурлыгы булганда ешлыкны арттыру рөхсәт ителгәң мөмкин.

2.1.3. Барлык төр кисүләргәң файдалану өчен билгеләнгән диләнке күләме (агач материалы алуның ел саен рөхсәт ителгән күләме)

Барлык төр кисүләргәң ел саен рөхсәт ителгән агач материалы алу күләме 14 нче таблицада китерелә.

РФ Урман кодексының 60.8 статьясының 3 өлеше буенча зарарлы организмнарның чыганаclarын бетергәңдә чаралар уздыру барышында (һәлак булган һәм зарарланган урман утыртмаларын кискәңдә) әзерләнгән агач материалы күләме файдалану өчен билгеләнгән диләнке күләменә кертелми.

Кисүләргәң барлык төрләре буенча ел саен файдалану күләме 141,2 мең куб.метр матди кыйммәткә әйләндереп була торган агач материалы тәшкил итә. Өлгергән һәм картайган урман утыртмаларны кисү өлешенә 88 проценты, урманнарны караганда урман утыртмаларын кисү өлешенә матди кыйммәткә әйләндереп була торган запасының гомуми күләменнән 12 проценты туры килә.

Барлык төр кисүлөрдө файдалану өчен билгелэнгән диләнке күләме (агач материалы алуның ел саен рөхсәт ителгән күләме)

Майданы - гектар, запасы - мең куб.метр

Токумнар төркеме	Өлгергән һәм картайган агачларны кискәндә				Урманнарны тәрбияләгәндә агачларны кискәндә				Зыян күргән һәм һәлак булган агачларны кискәндә				Урман инфраструктурасы булдыруга билгелэнгән урман кишәрлекләрендә агач эзәрләү				Барлыгы			
	Майданы, гектар	Тамыр	Магди кыйммәткә айланна	Эшкә яраклы	Майданы, гектар	Тамыр	Магди кыйммәткә айланна	Эшкә яраклы	Майданы, гектар	Тамыр	Магди кыйммәткә айланна	Эшкә яраклы	Майданы, гектар	Тамыр	Магди кыйммәткә айланна	Эшкә яраклы	Майданы, гектар	Тамыр	Магди кыйммәткә айланна	Эшкә яраклы
1	2	3	4	5	6	7	8	9	10	11	12	13	14	15	16	17	18	19	20	21
Урманчылык буенча барлыгы																				
Ылыслы	23,0	6,7	5,9	5,4	114,9	4,0	3,0	2,0	4,9	0,1	0,1	0,0	5,1	0,3	0,3	0,6	147,9	11,0	9,2	8,0
Каты яфраклы	43,0	5,6	4,8	3,1	41,9	1,2	0,9	0,2	0,0	0,0	0,0	0,0	0,0	0,0	0,0	0,0	84,9	6,8	5,7	3,3
Йомшак яфраклы	696,0	133,8	119,5	81,1	128,2	4,7	3,6	2,0	59,2	5,2	3,2	0,9	0,0	0,0	0,0	0,0	883,4	143,7	126,3	84,0
Жәмгысе	762,0	146,1	130,2	89,6	285,0	9,9	7,5	4,2	64,1	5,2	3,3	0,9	5,1	0,3	0,3	0,6	1116,2	161,5	141,2	95,3
шул исәптән кишәрлек урманчылыклары буенча																				
Бота кишәрлеге урманчылыгы																				
Ылыслы	5,0	2,1	1,8	1,8	24,0	0,9	0,7	0,5	0,7	0,0	0,0	0,0	2,0	0,1	0,1	0,0	31,7	3,103	2,603	2,32
Каты яфраклы	11,0	1,5	1,3	0,8	4,9	0,1	0,1	0,0	0,0	0,0	0,0	0,0	0,0	0,0	0,0	0,0	15,9	1,6	1,36	0,82
Йомшак яфраклы	126,0	29,6	26,4	17,6	20,3	0,9	0,7	0,4	21,7	0,6	0,6	0,0	0,0	0,0	0,0	0,0	168	31,1	27,7	18
Жәмгысе	142,0	33,2	29,5	20,2	49,2	1,9	1,5	0,9	22,4	0,6	0,6	0,0	2,0	0,1	0,1	0,0	215,6	35,8	31,7	21,2
Рокашево кишәрлеге урманчылыгы																				
Ылыслы	1,0	0,5	0,4	0,4	33,0	1,1	0,8	0,5	0,0	0,0	0,0	0,0	0,4	0,0	0,0	0,0	34,4	1,62	1,22	0,91
Каты яфраклы	6,0	0,8	0,7	0,5	17,9	0,6	0,4	0,1	0,0	0,0	0,0	0,0	0,0	0,0	0,0	0,0	23,9	1,4	1,1	0,6
Йомшак	189,0	30,2	27,1	18,8	42,4	1,5	1,1	0,6	5,3	0,2	0,0	0,0	0,0	0,0	0,0	0,0	236,7	31,85	28,21	19,4

Ел саен алырга рөхсәт ителә торган ағач материалы күләме:																				
Токымнар төркеме	Өлгергән һәм картайган ағачларны кискәндә				Урманнарны тәрбияләгәндә ағачларны кискәндә				Зыян күргән һәм һәлак булган ағачларны кискәндә				Урман инфраструктурасы булдыруга билгеләнгән урман кишәрлекләрендә ағач эзерләү				Барлығы			
	Майданы, гектар	Тамыр	Магди кыйммәткә айланганы	Эшкә яраклы	Майданы, гектар	Тамыр	Магди кыйммәткә айланганы	Эшкә яраклы	Майданы, гектар	Тамыр	магди кыйммәткә айланганы	Эшкә яраклы	Майданы, гектар	Тамыр	Магди кыйммәткә айланганы	Эшкә яраклы	Майданы, гектар	Тамыр	Магди кыйммәткә айланганы	Эшкә яраклы
1	2	3	4	5	6	7	8	9	10	11	12	13	14	15	16	17	18	19	20	21
яфраклы																				
Жәмгысе	196,0	31,5	28,2	19,7	93,3	3,2	2,3	1,2	5,3	0,2	0,0	0,0	0,4	0,0	0,0	0,0	295,0	34,9	30,5	20,9
Иске Ялан кишәрлеге урманчылыгы																				
Блыслы	9,0	1,6	1,5	1,3	18,1	0,7	0,5	0,4	4,0	0,1	0,1	0,0	1,1	0,1	0,1	0,0	32,2	2,4	2,1	1,7
Каты яфраклы	14,0	1,4	1,1	0,7	5,4	0,2	0,2	0,0	0,0	0,0	0,0	0,0	0,0	0,0	0,0	0,0	19,4	1,6	1,3	0,7
Йомшак яфраклы	117,0	19,9	17,8	12,6	33,6	1,2	0,9	0,5	31,0	4,4	2,6	0,9	0,0	0,0	0,0	0,0	181,6	25,5	21,3	14,0
Жәмгысе	140,0	22,9	20,4	14,6	57,1	2,1	1,6	0,9	35,0	4,5	2,7	0,9	1,1	0,1	0,1	0,0	233,2	29,5	24,7	16,5
Шешминка кишәрлеге урманчылыгы																				
Блыслы	8	2,5	2,2	1,9	39,8	1,3	1	0,6	0,2	0,003	0,003	0	1,6	0,09	0,08	0,5	49,6	3,893	3,283	3
Каты яфраклы	12	1,9	1,7	1,1	13,7	0,3	0,2	0,06	0	0	0	0	0	0	0	0	25,7	2,2	1,9	1,16
Йомшак яфраклы	264	54,1	48,2	32,1	31,9	1,1	0,9	0,5	1,2	0,02	0,02	0	0	0	0	0	297,1	55,22	49,12	32,6
Жәмгысе	284	58,5	52,1	35,1	85,4	2,7	2,1	1,16	1,4	0,023	0,023	0	1,6	0,09	0,08	0,5	372,4	61,313	54,3	36,8

2.1.4. Кисентелэрнең яше

Урман утыртмалары кисентелэрнең «Кисентелэрнең яшен билгеләү турында» 2015 елның 9 апрелендәге 105 номерлы Рослесхоз боерыгы белән билгеләнгән яше 15 нче таблицада китерелә.

15 нче таблица

Кисентелэрнең яше

Урманнарның максатчан билгеләнеш төрләре, шул исәптән яклаучы урманнарның категорияләре	Хужалык бүлемтекләре һәм аларга керә торган, өстенлек итүче токымнар	Бонитет класслары	Кисентелэрнең яше, ел
1	2	3	4
Урман үсә торган зона: Урман-дала зонасы			
Урманлы район: Россия Федерациясенең Европа өлешендәге урман-дала районы			
Яклаучы урманнар (су объектлары буйларында урнашкан тьюлы урман полосалары - яклаучы урманнар категориясеннән тыш)	Ылыслы		
	Нарат, чыршы, карагай	Барысы да	101-120
	Каты яфраклы		
	Орлыклык имән, корычагач	Барысы да	121-140
	Үсентеле имән	III һәм югарырак	71-80
		IV һәм түбәнрәк	61-70
	Карама, өрәңге	Барысы да	71-80
	Йомшак яфраклылар		
	Бал бирүче (нектарлы) юкә	Барысы да	81-90
	Каен, кара зирек, юкә (товарлык),	Барысы да	71-80
	Усак, тирәк, кара тирәк, соры зирек, агачсыман тал	Барысы да	51-60
	Тирәк (культуралар)	Барысы да	36-40
	Куаклыклар		
	Таллык	Барысы да	5
	Яклаучы урманнар (су объектлары буйларында урнашкан тьюлыклы урман полосалары), эксплуатация урманнары	Ылыслы	
Нарат, чыршы, карагай		Барысы да	81-100
Каты яфраклы			
Орлыклык имән, корычагач		Барысы да	101-120
Үсентеле имән		III һәм югарырак	61-70
		IV һәм түбәнрәк	51-60
Карама, өрәңге		Барысы да	61-70
Йомшак яфраклылар			
Бал бирүче (нектарлы) юкә		Барысы да	81-90
Каен, кара зирек, юкә (товарлык)		Барысы да	61-70
Усак, тирәк, кара тирәк, соры зирек, агачсыман тал		Барысы да	41-50
Тирәк (культуралар)		Барысы да	31-35
Куаклыклар			
Таллык		Барысы да	5

2.1.5. Агачлыкларның тулылыгын һәм составын, дилэнкеләрнең күләмнәрен, дилэнкеләрнең тоташу чорларын, киртеккеләр санын, кисүләрнең кабатлану чорларын исәпкә алып, агач материалын сайлау проценты (ешлыгы)

Агач материалы эзерләүгә карата таләпләр Россия Табигать ресурслары һәм экология министрлыгының 2020 елның 1 декабрдәге 993 номерлы боерыгы, Россия Табигать ресурслары һәм экология министрлыгының «Диләнке эшләре төрләрен, аларны уздыру тәртибен һәм эзлеклелеген, диләнке эшләренә технологик картасы формасын, диләнкене карау акты формасын һәм диләнкене карау тәртибен раслау турында» 2016 елның 27 июндәге 367 номерлы боерыгы белән расланган Агач материалы эзерләү кагыйдәләрендә билгеләнгән.

Өлгергән, картайган урман утыртмаларын кисү буенча төп оештыру-техник элементларның параметрлары 16 нчы таблицада китерелә.

16 нчы таблица

Өлгергән, картайган урман утыртмаларын кисүләрдә төп оештыру-техник элемент параметрлары

Т/с	Агач материалы эзерләү параметрлары. Кисү ысуллары	Сайланма кисүләр	Тоташ кисүләр
1	2	3	4
Россия Федерациясе Европа өлешенең урман-далалы урман районы			
1.	Сайланма кисү ешлыгы, процент Бик зәгыйфь Зәгыйфь Уртача Уртача-югары югары Бик югары (сайланма санитар кисү өчен)	10 кадәр 11-20 21-30 31-40 41-50 51-70	
2.	Диләнкеләрнең (сайланма кисүләрдә) чик мәйданы, гектар Яклаучы урманнар: Ирекле-сайланма кисүләр Төркемле-сайланма кисүләр Тигез-эзлекле кисүләр Төркемле-эзлекле кисүләр Полоса аша эзлекле кисүләр Эксплуатация урманнары: Ирекле-сайланма кисүләр Төркемле-сайланма кисүләр Тигез-эзлекле кисүләр Төркемле-эзлекле кисүләр Полоса аша эзлекле кисүләр	25 15 15 10 5 50 30 30 25 15	
3.	Сайланма кисүләрдә диләнкеләрнең чик дәрәжәдәге мәйданы, гектар нарат, карагай Чыршы, пихта орлыктан яңартылганда имән шытымнан яңартылганда имән һәм башка каты яфраклылар йомшак яфраклылар		5 5 2,5 10 10
4.	Тоташ кисүләрдә диләнкеләрнең чик дәрәжәдәге киңлеге, м		

Т/с	Агач материалы эзерлөү параметрлары. Кисү ысуллары	Сайланма кисүлөр	Тоташ кисүлөр
1	2	3	4
	нарат, карагай Чыршы, пихта орлыктан яңартылганда имән шытымнан яңартылганда имән һәм башка каты яфраклылар йомшак яфраклылар		50 50 50 100 100
5.	Дилэнкеләр тоташу чоры, ел нарат, карагай Чыршы, пихта орлыктан яңартылганда имән шытымнан яңартылганда имән һәм башка каты яфраклылар йомшак яфраклылар		4 4 4 4 2
6.	Кисүләр кабатлану чоры, ел Ирекле-сайланма кисүлөр Төркемле-сайланма кисүлөр Тигез-эзлекле кисүлөр Төркемле-эзлекле кисүлөр Полоса аша эзлекле кисүлөр	8-30 8-30 4-8 30-40 4-8	
7.	Урман кварталының 1 км ягына хисаплаганда киртеккеләр саны дилэнкеләр киңлеге (озынлыгы) 50 м кадәр булганда дилэнкеләр киңлеге (озынлыгы) 51-150 м булганда дилэнкеләр киңлеге (озынлыгы) 151-250 м булганда дилэнкеләр киңлеге (озынлыгы) 250 м артыграк булганда		4 артык түгел 3 артык түгел 2 артык түгел 1
8.	Төяү пунктлары, житештерү һәм көнкүреш объектлары өчен гомуми майдан (дилэнкенең гомуми майданыннан) - алга таба ясалма урман торгызып Майданы 10 гектардан артык булган дилэнкеләрдә - сезонара агач материалы запаслары булдыру өчен - туфракка зыян салып 10 гектар һәм аннан да кимрәк булган урман полосаларында: - алга таба яңартып - алдан торгызып - эзлекле кисүләрдә - сайланма кисүләрдә	3 проценттан артык түгел 0,3 гектарга кадәр 0,25 гектарга кадәр	чикләнми 5 проценттан артык түгел 15 проценттан артык түгел 3 проценттан артык түгел 0,4 гектарга кадәр 0,3 гектарга кадәр
9.	Сөйрәмә жир трассалары һәм дилэнкедәге юллар майданы (дилэнке майданыннан проценты) - күп операцияле техника кулланып - алга таба ясалма урман торгызып	15 проценттан артык түгел	20 проценттан артык түгел 30 процентка кадәр чикләнми

2.1.6. Урманнарны торгызу методлары

Урманнарны торгызу урманнарны табигый, ясалма яки катнаш ысул белән торгызу юлы белән гамәлгә ашырыла һәм Россия Табигать министрлыгының 2020

елның 4 декабрдәге 1014 номерлы боерыгы белән расланган Урманнарны торгызу кагыйдәләре (алга таба - Урманнарны торгызу кагыйдәләре) белән регламентлана.

Урман типлары һәм урман торгызу ысуллары шулай ук Урман торгызу кагыйдәләре белешмәләре белән жайга салына.

2.1.7. Урманнардан үзагач эзерләү өчен файдалану вакытлары һәм башка мәгълүматлар

Урман кишәрлекләренең аренда шартнамәләре нигезендә агач материалын эзерләү гражданнар һәм юридик затлар тарафыннан Урман планы, урманчылыкның урман хужалыгы регламенты, шулай ук арендага тапшырылган урман кишәрлегендә урманнарны үзләштерү проекты нигезендә гамәлгә ашырыла. Урман кишәрлеген бирмичә агач материалын эзерләү гражданнар һәм юридик затлар тарафыннан урман утыртмаларын сату-алу шартнамәләре нигезендә Урман планы, урманчылыкның урман хужалыгы регламентына ярашлы рәвештә гамәлгә ашырыла.

Урман кишәрлегеннән үзагач эзерләү максатларында файдаланучы зат тарафыннан урман утыртмаларын кисү, тарттыру, өлешчә эшкәртү, саклау һәм эзер үзагачны алып чыгу, урман декларациясе нигезендә декларацияләнергә тиешле датадан башлап 12 ай эчендә, яисә, үзагачны урман утыртмаларын сату-алу шартнамәсе нигезендә эзерләгән очракта, - урман утыртмаларын сату-алу шартнамәсендә билгеләнгән чор дәвамында гамәлгә ашырыла.

Урман утыртмаларын кисү, агач материалы саклау һәм алып чыгу чорларын озынайту күрсәтелгән таләпләрне үз вакытында үтәүгә юл калдырмаган начар һава шартлары барлыкка килгән очракта рөхсәт ителә.

Урман утыртмаларын кисүнең, агач материалы саклауның һәм алып чыгуның чорлары урманнан файдаланучы затның язмача гаризасы нигезендә, вәкаләтле орган тарафыннан иң күбе 12 айга арттырылырга мөмкин.

Исемлеге Россия Табигать министрлыгының «Россия Федерациясе Кызыл китабына яисә Россия Федерациясе субъектлары кызыл китапларына кертелгән, сирәк очрый торган һәм юкка чыгу куркынычы янаган агачларны, куакларны, лианаларны, бүтән урман үсемлекләрен саклау үзенчәлекләрен раслау турында» 2017 елның 29 маендагы 264 номерлы боерыгы белән расланган агачларның һәм куаклыкларның төрләренең (токимнарының) агач материалын эзерләү рөхсәт ителми. Агач материалы эзерләгәндә урманнарның биотөрлелеген арттыру максатларында теләсә кайсы ярусунда һәм аларның төркемнәрендә аерым кыйммәтле агачлар (карт агачлар, куышлы, кош оялары булган, шулай ук оя кору һәм вак жәнлекләренең качу урыны һ.б. өчен яраклы агачлар) сакланырга мөмкин.

Урман агачларын кисү, тарттыру, өлешчә эшкәртү, саклау, алып чыгу срокларын үзгәртүгә рөхсәт язмача рәвештә диләнкенең (кишәрлек урманчылыгын, урман кварталы номерын, урман-таксация бүлемтеге номерын, диләнке номерын) урнашкан урынын, диләнкенең мәйданын, агач материалының күләмен һәм агачларны кисү, тарттыру, өлешчә эшкәртү, саклау, алып чыгу буенча билгеләнгән (озынайтылган) срокны (датаны) күрсәтеп бирелә.

Агач материалы эзерләү өчен урман кишәрлегенең аренда шартнамәсе 10 елдан 49 елга кадәрге чорга төзелә.

2.2. Урманнардан чәер эзерләү өчен рөхсәтле файдалану нормативлары, параметрлары һәм чорлары

РФ Урман кодексының 31 статьясы һәм Россия Табигать министрлыгының «Чәер эзерләү кагыйдәләрен раслау турында» 2020 елның 9 ноябрәндәге 911 номерлы боерыгы белән регламентлаштырыла.

Чәер эзерләү ылыслы өлгергән һәм картайган агачлыкларда гамәлгә ашырыла, алар кирт ясау буенча билгеләнгән чор тәмамлангач агач материалы эзерләү өчен билгеләнә.

Урманчылыкта урманнарны тәртипкә китергәндә кирт салу фонды ачыкланмады, чөнки кирт салу эше башкарылмый һәм алдагы исәпкә алу чорына проектланмый һәм таблица тутырылмый. Шуңа бәйле рәвештә, урманчылык буенча урман хужалыгы регламентында кирт салу төрләре, агачларда каррлар күләме һәм агачларның диаметрына карап, каррлар арасындагы каешларның киңлеге, урманнардан чәер эзерләү өчен файдалану чорлары каралмый.

17 нче таблица

Агачларга кирт салу фонды

Т/с	Күрсәткечләр	Кирт салу		
		Урманнарның максатчан билгеләнеше		
		Яклаучы урманнар	Эксплуатация урманнары	Жәм-гысе
1	2	3	4	5
1	Кирт салуга яраклы, өлгергән һәм картайган утыртмалар, барлыгы:	-	-	-
	алардан:	-	-	-
1.1	кирт салуга жәлеп ителмәгәнә	-	-	-
1.2	кирт салу буенча табышлы түгел	-	-	-
2	Ел саен кирт салу күләме	-	-	-

2.3. Урманнардан агач булмаган урман ресурслары эзерләү һәм жыеп алу өчен файдалану нормативлары, параметрлары һәм чорлары

Урманнардан агач булмаган урман ресурсларын эзерләү һәм жыеп алу өчен файдалану РФ Урман кодексының 32 статьясы, Россия Табигать министрлыгының «Агач булмаган урман ресурслары эзерләү һәм жыеп алу кагыйдәләрен раслау турында» 2020 елның 28 июлендәге 496 номерлы боерыгы, «Татарстан Республикасында урманнардан файдалану турында» 2008 елның 22 маендагы 22-ТРЗ номерлы Татарстан Республикасы законы белән регламентлана.

Агач булмаган урман ресурсларын эзерләү һәм жыю өчен урманнардан файдалану рөхсәт ителгән урман кварталларының һәм аларның өлешләренең исемлекләре 8 нче таблицادا күрсәтелә.

2.3.1. Урманнардаг агач булмаган урман ресурсларын төрләре буенча эзерләү һәм жыеп алу өчен файдалану нормативлары (ел саен рөхсәт ителгән күләмнәре) һәм параметрлары

Агач булмаган урман ресурслары эзерләү һәм жыеп алу өчен урманнардаг рөхсәтле файдалануның ел саен рөхсәт ителгән күләмнәре 18 нче таблицада китерелде.

18 нче таблица

Агач булмаган урман ресурслары эзерләү өчен урманнардаг рөхсәтле файдалану параметрлары

Т/с	Агач булмаган урман ресурсы төре	Үлчәү берәмлеге	Эзерләүгә ел саен рөхсәт ителә торган күләме
1	2	3	4
1.	Туз	тонна	8,1
2.	Агачларның, куакларның кайрысы	тонна	-
3.	Озын корыган ботак	мең куб.метр	-
4.	Ботаказык	тонна	-
5.	Чыршы һәм нарат ботаклары	тонна	-
6.	Чыршылар һәм (яки) яңа ел бәйрәмнәре өчен башка ылыслы токым агачлары	мең данә	0,3
7.	Мунчала	тонна	-

Агач булмаган урман ресурсларының классификациясе бар, аның нигезендә ресурсларны, барлыкка килү (эзерлек) урынына, ресурсны исәпкә алу (бәяләү) ысулына, файдалану холкына карап, 3 төркемгә бүлү каралган.

2.3.2. Урманнардаг агач булмаган урман ресурслары эзерләү һәм жыю өчен файдалану чорлары

Агач булмаган урман ресурсларын эзерләү һәм жыю өчен урманнардаг рөхсәтле файдалану сроклары урман кишәрлегенә аренда шартнамәсендә билгеләнә.

2.4. Урманнардаг азык-төлек урман ресурслары эзерләү һәм дару үләннәре жыю өчен файдалану нормативлары, параметрлары һәм чорлары

Азык-төлек урман ресурслары эзерләү һәм дару үләннәре жыеп алу өчен урманнардаг файдалану РФ Урман кодексының 34, 35 статьялары, Россия Табигать министрлыгының 2020 елның 28 июлендәге 494 номерлы Рослесхоз боерыгы белән расланган Азык-төлек урман ресурслары эзерләү һәм дару үләннәре жыеп алу кагыйдәләре, «Татарстан Республикасында урманнардаг файдалану турында» 2008 елның 22 маендагы 22-ТРЗ Татарстан Республикасы законы белән регламентлана.

Азык-төлек урман ресурсларына кыргый жимешләр, жиләкләр, чикләвекләр, гөмбәләр, орлыклар, каен суты һәм башка урман ресурслары керә.

Азык-төлек урман ресурслары эзерлөү һәм дару үләннәре жыеп алу гражданнар, юридик затлар тарафыннан эшкуарлык максатларында, шулай ук гражданнар тарафыннан - шәхси ихтыяжлар өчен гамәлгә ашырылырга мөмкин.

Эшкуарлык эшчәнлеге максатларында азык-төлек урман ресурсларын эзерлөү һәм дару үләннәрен жыеп алу урман кишәрлегенең аренда шартнамәсе нигезендә гамәлгә ашырыла.

Урман кишәрлегенең аренда шартнамәсе 10 елдан 49 елга кадәрге чорга төзелә.

Шәхси ихтыяжларда азык-төлек урман ресурслары эзерлөү һәм дару үләннәре жыеп алу РФ Урман кодексының 11 статьясының 1 өлешенә ярашлы рәвештә гамәлгә ашырыла.

Чикләрендә азык-төлек урман ресурслары эзерлөү һәм дару үләннәре жыеп алу өчен урманнардан файдалану рөхсәт ителгән урман кварталлары һәм аларның өлешләре исемлеге 8 нче таблицادا күрсәтелгән.

2.4.1. Урманнарда азык-төлек урман ресурсларын һәм дару үләннәрен төрләре буенча эзерлөү һәм жыеп алу өчен файдалану нормативлары (ел саен рөхсәт ителгән күләмнәре) һәм параметрлары

Азык-төлек урман ресурслары эзерлөгәндә һәм дару үсемлекләрен жыйганда ел саен урманнарда рөхсәтле файдалануның рөхсәт ителгән күләмнәре 19 нчы таблицادا китерелә.

19 нчы таблица

Азык-төлек урман ресурсларын эзерлөгәндә һәм дару үләннәрен жыеп алганда урманнарда файдалану параметрлары

Т/с	Азык-төлек урман ресурсларының, дару үләннәренең төре	Үлчәү берәмлеге	Эзерлөүгә ел саен рөхсәт ителә торган күләме
Азык-төлек ресурслары			
1.	Төрләре буенча чикләвекләр	тонна	-
2.	Жиләкләр нарат жиләге	тонна	-
	мүк жиләге	тонна	-
	күк жиләк	тонна	-
	кура жиләге	тонна	0,1
	жир жиләге	тонна	0,1
	кара жиләк	тонна	
	кызыл бөрлегән	тонна	0,1
	миләш, шомырт	тонна	0,2
	Жәмгысе	тонна	0,5
3.	Ак гөмбәләр	тонна	1
	майлы	тонна	1
	ал гөмбә	тонна	1
	кызыл гөмбә	тонна	1
	каен гөмбәсе	тонна	1
	гөреждәләр	тонна	1
	этәч гөмбәсе	тонна	1

	баллы гөмбә	тонна	5
	Жәмгысе	тонна	12
4.	Агач сутлары - каен	тонна	-
Дару чималы			
5.	Сары мөтрүшкә, икеөйле кычыткан, ландыш, аю табаны, дару ромашкасы, акбаш, эт тигәнәге, канлы үлән, песи үләне, сәдәп гөле, лапчатка, үги ана яфрагы, кыр наратбашы һ.б.	тонна	0,4 (коры килеш)
6.	Чага гөмбәсе	тонна	0,4

Жиләк, гөмбә һәм дару чималлары уңышының 60 процентына кадәр өлеше жирле халык тарафыннан үзләштерелә.

2.4.2. Әзерләү һәм жыеп алу вакытлары

Азык-төлек урман ресурсларын әзерләү һәм дару үсемлекләрен жыю өчен урманнардан рөхсәтле файдалану сроклары урман кишәрлегенә аренда шартнамәсендә билгеләнә.

2.4.3. Агач сутлары әзерләгәндә нормативлар һәм параметрлар

Каен суты әзерләү өлгергән урман кишәрлекләрендә кисәренә 5 елдан да ким булмаган вакыт кала рөхсәт ителә.

Каен суты әзерләү сайланма кисүләр башкарыла торган утыртмаларда кирт салу ысулы белән гамәлгә ашырыла, кисүгә билгеләнгән агачлардан алу рөхсәт ителә.

Кисеп жибәрү өчен тулылыгы кимендә 0,4 һәм бер гектарга кимендә 200 данә агачлы, бонитетның I-III классларына караган урманның сәламәт өлеше сайлап алына. Кисеп жибәргәндә күкрәк биеклегендәге диаметры 20 см һәм аннан да юанрак булган агачларны билгелиләр.

Агач тамыры башланган жирдән 20-35 см биеклектә канал бораулау эшләрен башкаралар. Агачта бер һәм аннан да күбрәк кирт салу тишәкләре ясалган очракта, алар кәүсәнәң бер ягында бер-берсеннән, сут бер савытка агып төшәрлек итеп, 8-15 см ераклыкта урнаштырыла.

Агач диаметрына карап, бораулана торган каналлар саны нормативлары киләсе таблицада китерелде.

Агачның күкрәк биеклегендәге диаметры, см	Кирт салганда каналлар саны	Искәрмә
20-22	1	Диаметры 16 см булган агачларга кисәргә бер ел калгач кирт салу рөхсәт ителә, түбәндәгечә басым нормалары булганда: 16-20 см - 1 канал 21-24 см - 2 канал 25 см һәм күбрәк - 3 канал
23-27	2	
28-32	3	
33 һәм аннан күбрәк	3	

Кирт салу чоры тәмамланганнан соң, агачларның чирләп китүен кисәтү максатларында, тишәкләр сагыз пастасы белән сылап куелырга яисә агач бөке белән

ябылырга һәм вар, бакча замазкасы яисә известьлы балчык белән сылап куелырга тиеш.

2.4.4. Абага-кара абага эзерләү

Азык-төлек урман ресурсларын эзерләү аларның үсентеләренә зыян китермәслек алымнар белән гамәлгә ашырылырга тиеш. Үсемлекләренә тамыры белән йолкып алу, яфракларына һәм тамыр үзәгенә зыян китерү тыела.

Кара абага чималын эзерләү бер кишәрлектә 3-4 ел дәвамында алып барыла. Аннары үсемлекләренә торгызу өчен тәнәфес кирәк: чималны бер тапкыр жыйган вакытта (бер сезонда) - 2-3 ел, ике тапкыр жыйган очракта - 3-4 ел.

2.4.5. Урманнарда азык-төлек урман ресурслары эзерләү һәм дару үләннәре жыеп алу өчен файдалану чорлары

Дәүләт милкендә яисә муниципаль милектә булган урман кишәрлегенә аренда шартнамәсе РФ Урман кодексының 72 статьясының 3 өлеше нигезендә урманнарны азык-төлек урман ресурсларын эзерләү һәм дару үләннәрен жыеп алу өчен файдалану максатларында, РФ Урман кодексының 36, 43-46 статьяларында, 73.1 статьясының 3 өлешендәге 3 пункттында каралган очраклардан тыш, тугыз елдан кырык тугыз елга кадәрге чорга төзелә.

Урман кишәрлегенә аренда шартнамәсе срогы урман хужалыгы регламентында урманнарда файдалану буенча каралган срокка туры китереп билгеләнә.

2.5. Урманнарда аучылык хужалыгы өлкәсендә эшчәнлек төрләрен гамәлгә ашыру өчен файдалану нормативлары, параметрлары һәм чорлары

Аучылык хужалыгы кыргый хайваннарның популяцияләре белән рациональ идарә итү һәм ел саен продукция алу рәвешендә урманнарда комплекслы файдалануга үз өлешен кертә.

Ау 209-ФЗ номерлы федераль закон нигезендә гамәлгә ашырыла.

Урманнарда аучылык хужалыгы алып бару һәм ауны гамәлгә ашыру өчен файдалану РФ Урман кодексының 25, 36 статьялары белән регламентлана.

Урманнарда аучылык хужалыгын алып бару өчен файдалануны хокукый жайга салу Россия Табигать ресурслары министрлыгының «Аучылык хужалыгы өлкәсендә эшчәнлек төрләрен гамәлгә ашыру өчен урманнарда файдалану кагыйдәләрен һәм Урман кишәрлекләрен бирмичә аучылык хужалыгы өлкәсендә эшчәнлек төрләрен гамәлгә ашыру өчен урманнарда файдалану очраклары исемлеген раслау турында» 2017 елның 12 декабрендәге 661 номерлы боерыгы, Россия Федерациясә Хөкүмәтенә «Аучылык инфраструктурасына карый торган объектлар исемлеге турында» 2017 елның 11 июлендәге 1469-р номерлы боерыгы нигезендә гамәлгә ашырыла.

Аучылык биләмәләре чикләренә хокукый режимында аучылык хужалыгы өлкәсендә эшчәнлек төрләрен башкару рәхсәт ителә торган жирләр кертелә.

Аучылык билэмэләре түбәндәгеләргә бүленә:

1) 209-ФЗ номерлы федераль законда каралган нигезләрдә юридик затлар, шәхси эшқуарлар тарафыннан файдаланыла торган аучылык билэмэләре (алга таба - беркетелгән аучылык билэмэләре);

2) ау максатларында физик затлар ирекле йөри алу хокукына ия булган аучылык билэмэләре (алга таба - гомуми файдаланудагы аучылык билэмэләре).

Гомуми файдаланудагы аучылык билэмэләре Россия Федерациясе субъектындагы аучылык билэмэләренең гомуми мәйданында кимендә егерме процентын тәшкит итәргә тиеш.

Аучылык билэмэләре ауның бер яки берничә төрен гамәлгә ашыру өчен кулланылырга мөмкин.

Аучылык хужалыгы өлкәсендә эшчәнлек төрләрен гамәлгә ашыру өчен урман кварталларының һәм урманчылык кишәрлекләре буенча аларның өлешләре исемлеге әлегә регламентның 8 нче таблицасында китерелде.

2.5.1. Аучылык инфраструктурасы объектларын урнаштыру өчен биотехник чаралар уздыру исемлеге һәм нормалары

Урманчылыкта ел саен уздырыла торган биотехник чаралар күләме каралмаган.

2.6. Авыл хужалыгын алып бару өчен урманнардаң файдалану нормативлары, параметрлары һәм чорлары, балыкчылыкны гамәлгә ашыру, һәм һәм һәм балыкчылыктан тыш

РФ Табигать ресурслары министрлығының 2020 елның 2 июлендәге 408 номерлы боерыгы белән расланган Урманнардаң авыл хужалыгы алып бару өчен файдалану кагыйдәләре һәм урман кишәрлеген бирмичә яисә сервитут, гавами сервитут билгеләмичә генә авыл хужалыгы алып бару өчен урманнардаң файдалану исемлеге нигезендә урманнар авыл хужалыгы алып бару өчен файдаланыла ала (печән чабу, авыл хужалыгы терлекләрен көтү, умартачылык, төньяк боланчылык, товар өчен аквакультура (товар өчен балыкчылык, авыл хужалыгы культуралары үстерү һәм башка төрле авыл хужалыгы эшчәнлегә).

Авыл хужалыгын алып бару өчен урман кварталларының һәм урманчылык кишәрлекләре буенча аларның өлешләре исемлеге әлегә регламентның 8 нче таблицасында китерелде.

2.6.1. Урманнардаң авыл хужалыгы алып бару өчен файдалану параметрлары

20 нче таблица

Урманнардаң авыл хужалыгы алып бару өчен файдалану параметрлары

Т/с	Файдалану төрләре	Үлчәү берәмлеге	Ел саен рөхсәт ителә торган күләме
-----	-------------------	-----------------	------------------------------------

1	Сөрүлектән файдалану	гектар	56
2	Печән чабу	гектар/тонна	135/130
3	Терлек көтү		
	а) урманда	мең гектар/баш	40/600
	б) утлавыкларда	гектар/баш	52/100
4	Умаргачылык		
	а) бал бирүчеләр, шул исәптән		
	- юкә (III -VIII яшь класслары)	гектар	7850
	- печәнлекләрдә, аланлыкларда, агач киселгән урыннарда үләннәр	гектар	484
	б) 1 гектардан бал продуктлылыгы, шул исәптән:		
	- юкә	кг	100
	- үләннәр	кг	100
	в) умарта оялары күләмен тәэмин итү мөмкинлеге	Саны	500

2.7. Урманнардан фәнни-тикшеренү һәм мәгариф эшчәнлеген гамәлгә ашыру өчен файдалану нормативлары, параметрлары һәм чорлары

РФ Урман кодексының 40 статьясына ярашлы рәвештә урманнардан фәнни-тикшеренү эшчәнлеген һәм мәгариф эшчәнлеген гамәлгә ашыру өчен файдалану урманчылыкның барча территориясендә гамәлгә ашырылырга мөмкин. Урманнардан файдалану Россия Табигать министрлыгының 2020 елның 27 июлендәге 487 номерлы боерыгы белән расланган Урманнардан фәнни-тикшеренү эшчәнлеген һәм мәгариф эшчәнлеген башкару өчен файдалану кагыйдәләре белән регламентлана.

Фәнни-тикшеренү, мәгариф эшчәнлеген гамәлгә ашыру өчен урман кварталларының һәм урманчылык кишәрлекләре буенча аларның өлешләре исемлегә әлеге регламентның 8 нче таблицасында китерелде.

2.8. Урманнардан рекреация эшчәнлеген гамәлгә ашыру өчен файдалану нормативлары, параметрлары һәм чорлары

2.8.1. Урманнардан рекреация эшчәнлеген гамәлгә ашыру өчен файдалану нормативлары

Рекреация эшчәнлегенә РФ Урман кодексында ял итү, туристлык, физкультура-савыктыру һәм спорт эшчәнлеген оештыруга кагылышлы эшчәнлек буларак карала.

Урманнардан күздә тотылганча файдалану (РФ Урман кодексының 41 статьясы) урман кишәрлекләрен бирүне таләп итә торган, ләкин урман ресурсларын алмыйча гамәлгә ашырыла, тапшырылган урман кишәрлекләрендә кирәкле урман инфраструктурасы төзелә, урман инфраструктурасын төзүгә, реконструкцияләүгә бәйле булмаган объектларны төзү, реконструкцияләү рөхсәт ителә, шул исәптән капитал булмаган төзелмәләр һәм корымалар, территорияне төзекләндерү башкарыла (РФ Урман кодексының 13, 21, 41 статьялары).

Рекреация эшчәнлеген оештыру үзенчәлекләре Россия Табигать министрлыгының 2020 елның 9 ноябрәндәге 908 номерлы боерыгы белән расланган Рекреация эшчәнлеген башкару өчен урманнардан файдалану кагыйдәләрендә бәян ителгән.

2.8.2. Рекреация эшчәнлегенә бәйле зона кварталларының һәм (яки) аларның өлешләре исемлегенә

Кишәрлек урманчылыклары буенча рекреация эшчәнлеген гамәлгә ашыру өчен урман кварталларының яки аларның өлешләренә исемлегенә әлеге регламентның 8 нче таблицасында китерелде.

2.8.3. Рекреация эшчәнлегенә караган зона территориясен функциональ зоналарга бүлү

Рекреацияләү зоналары вазифаи зоналарга түбәндәгечә бүлгәләнгән:

1. Интенсив кулланылышлы.

2. Уртача кулланылышы.
3. Концентрацияле ял итүгә бәйле.
4. Резерватлы.
5. Заказник.
6. Катгый режимлы.
7. Хужалык.

2.8.4. Урман кишәрлекләрендә капитал булмаган төзелгән, корылмалар исемлеге һәм аларны төзекләндерү нормативлары

Рекреация билгеләнешендәге урманнарда территорияне төзекләндерү нормалары (гомуми майданның 100 гектары буенча)

Т/с	Төзекләндерү элементларының аталышы	Яшел зона		Чикләрендәге (1 чм маршрутка) актив ял итүгә бәйле
		Актив ял	Һава сулап йөрү	
1	2	3	4	5
1.	Вак таштан, йөри торган өлеше 4,5 м (км) киңлегендә булган машина белән килү юллары	0,15	0,02	-
2.	Биләмәләр эчендәге вак ташлы, өслеге 3 м (км) киңлегендә булган юллар	1,8	0,5	-
3.	15 машинага исәпләнгән, грунтлы, гравий белән вак таш кушылган автотукталышлар (данә)	0,25	0,03	-
4.	Жәяүләп йөри торган сукмаклар (чм)	-	0,04	-
5.	4 урынлы утыргычлар (данә)	18	3	1
6.	6 урынга исәпләнгән пикник өстәлләре (данә)	7	0,6	-
7.	Яңгырдан ышыклану урыннары (данә)	1,5	0,2	0,2
8.	Азык эзерләү урыннары (данә)	3,5	0,5	0,6
9.	Чүплек савытлары (данә)	30	-	-
10.	Чүп жыю жайланмалары (данә)	3,5	-	-
11.	Бәдрәфләр (данә)	0,18	-	-
12.	Спорт һәм уен майданчыклары, кв.метр	37	-	5
13.	Елгаларда һәм сулыкларда су коенып, кызына торган урыннар, кв.метр	90	15	-
14.	Пляж кабиналары (данә)	0,18	0,02	-
15.	Беседкалар (данә)	0,17	-	-
16.	Күрсәткечләр (данә)	1,5	0,2	0,4
17.	Күренеш нокталары (данә)	0,7	0,1	0,3
18.	Коелар һәм Шешминкалар (данә)	0,02	0,01	0,1
19.	Туристларга палаткалар кую урыннары, кв.метр	50	-	20

2.8.5. Урманнарда рекреация эшчәнлеген гамәлгә ашыру өчен файдалану параметрлары һәм чорлары

Рекреация эшчәнлегенә урманнарында хужалык эшчәнлегенә халыкны ял иттерү өчен иң яхшы шартларны оештыруга, эстетик һәм санитар-гигиеник таләпләргә җавап бирә торган урман ландшафтларын саклауга һәм яхшыртуга, ландшафтларның типларын рациональ (оптималь) ярашлылыгын билгеләүгә юнәлдерелгән булырга тиеш.

Рекреация билгеләнешендәге урманнар өчен эшләрнең әһәмиятле элементы булып аларның территорияләрен төзекләндерү тора, ул юллар төзү һәм ремонтлаудан, ял итү өчен урыннар һәм майданчыклар корудан, кече архитектура формаларын, урман скульптурасын урнаштырудан, төрле урман янгыннары корылмаларын төзүдән һәм башка төрле чараларны гамәлгә ашырудан гыйбарәт. Юл-сукмак челтәре барча территорияне бердәм композиция бөтенлегенә берләштерергә тиеш.

Рекреация басымы йогынтысында урман тирәлегенә үзгәрү дәрәжәсен ял итү режимы билгели, ә ял режимы - урманнарның территориясен оештыруны.

Урманнардан рекреация эшчәнлегенә гамәлгә ашыру өчен файдаланганда урман кишәрлекләрендә капитал булмаган төзелмәләр, корылмалар исемлеге һәм аларны төзекләндерү нормативлары өстәмә тикшерүләр уздырганнан соң урманнарны үзләштерү проектларында аталган максатларда (ял, туризм оештыру, физик культура-савыктыру, спорт эшчәнлеге һ.б.) файдалану өчен тапшырылган конкрет урман кишәрлеге өчен бирелә.

РФ Урман кодексының 72 статьясы нигезендә рекреация эшчәнлегенә гамәлгә ашыру максатында урман кишәрлегенә аренда шартнамәсе ун елдан алып кырык тугыз елга кадәрле срокка төзелә.

2.9. Урманнардан урман плантацияләре ясау һәм аларны эксплуатацияләү өчен рөхсәтле файдалану нормативлары, параметрлары һәм чорлары

Урман плантацияләрен оештыру һәм аларны эксплуатацияләү билгеле бер токым (максатчан токым) урман үсемлекләрен үстерүгә бәйле эшқуарлык эшчәнлегенән гыйбарәт.

Билегеле бер токым урман утыртмаларына алар хисабыннан алдан билгеле сыйфатламалары булган агач материалын алу тәмин ителә торган ясалма утыртылган урман утыртмалары карый.

Урман плантацияләре урман фонды жирләрендә дә, башка категориядәге жирләрдә дә оештырыла ала.

Гражданнарга, юридик затларга урман плантацияләрен ясау һәм аларны эксплуатацияләү өчен урман кишәрлекләре - РФ Урман кодексы нигезендә, жир кишәрлекләре - жир законнары нигезендә арендага тапшырыла.

Урман плантацияләрендә урман утыртмаларын кисү һәм урман утыртмаларына кирт салу эшләрен башкару чикләмәләрсез рөхсәт ителә.

Урманчылыкта урман плантацияләре, урман плантацияләрен техник проектлау материаллары юк, урманчылыкта урман плантацияләренә нигез салу өчен махсус тикшерүләр уздырылмады.

РФ Урман кодексының 72 статьясы нигезендә урман плантацияләрен оештыру һәм аларны эксплуатацияләү максатында урман кишәрлегенә аренда шартнамәсе ун елдан алып кырык тугыз елга кадәрле срокка төзелә.

2.10. Урманнардан жимешле, жиләкле, декоратив урман үсемлекләрен һәм дару үләннәрен үстерү өчен файдалану нормативлары, параметрлары һәм чорлары

Урман жимешләрен, жиләкләрне, декоратив үсемлекләрен һәм дару үләннәрен үстерү жимешләр, декоратив үсемлекләр, дару үләннәре, жиләкләр һәм башка шуңа охшаш урман ресурсларын алуға бәйле эшмәкәрлек эшчәнлегеннән гыйбарәт. Урманнардан файдалануның әлегә төре Россия Табиғат министрлығының 2020 елның 28 июлендәгә 497 номерлы боерыгы белән расланган Урманнардан жимешле, жиләкле, декоратив урман үсемлекләрен, дару үләннәрен үстерү өчен файдалану кагыйдәләрендә регламентлана һәм урман кишәрлегенә аренда шартнамәсе нигезендә урманнарны үзләштерү проекты нигезендә гамәлгә ашырыла.

Жимешле, жиләкле, декоратив урман үсемлекләрен, дару үләннәрен үстерү өчен, беренче чиратта, урман фонды жирләре составындагы урмансыз жирләр, шулай ук урман булып житеشمәгән диләнкеләр, аланнар һәм урман культураларын утыртканчыга кадәр урманның табиғый торгызылуы мөмкин булмаган башка урман утыртмалары белән капланмаган жирләр; рекультивацияләнергә тиешле (эшкә яраклы үзлегә беткән торфлыклар һ.б.) жирләр файдаланыла.

Жимешле, жиләкле, декоратив урман үсемлекләрен, дару үләннәрен үстерү өчен үзгәртеп коруга билгеләнмәгән, азкыйммәтле утыртма кишәрлекләре файдаланылырга мөмкин.

Урманнардан жимешле, жиләкле, декоратив урман үсемлекләрен, дару үләннәрен үстерү өчен файдалану РФ Урман кодексының 27 статьясы нигезендә чикләнергә яки тыелырга мөмкин.

РФ Урман кодексының 72 статьясы нигезендә жимешле, жиләкле, декоратив урман үсемлекләрен, дару үләннәрен үстерү максатында урман кишәрлегенә аренда шартнамәсе ун елдан алып кырык тугыз елга кадәрле срокка төзелә.

Кишәрлек урманчылыклары буенча жимешле, жиләкле, декоратив урман үсемлекләрен, дару үләннәрен үстерү өчен урман кварталларының яки аларның өлешләренә исемлеге әлегә регламентның 8 нче таблицасында китерелде.

2.11. Урманнардан урман питомниклары ясау һәм аларны эксплуатацияләү өчен файдалану нормативлары, параметрлары һәм чорлары

Урман питомниклары булдыру һәм аларны эксплуатацияләү урманнарны торгызу һәм үрчетү максатларында тормышка ашырыла торган эшкуарлык эшчәнлегә булып тора.

Урман питомниклары булдыру һәм аларны эксплуатацияләү кагыйдәләре башкарма хакимиятнең вәкаләтле федераль органы тарафыннан билгеләнә.

Урман питомниклары булдыру һәм алардан файдалану өчен урманнардан файдалану РФ Урман кодексының 27 статьясы нигезендә чикләнергә мөмкин.

Урман питомниклары төзү һәм аларны файдалану, әгәр мондый эшчәнлек аларның хокукый режимына каршы килмәсә, урман фонды жирләрендә һәм башка категория жирләрдә рөхсәт ителә (РФ Урман кодексының 39.1 статьясы).

Урман питомникларында кәлшәләр, үсентеләр үстерү өчен яхшыртылган һәм сортлы урман үсемлекләре кулланыла, әгәр мондый орлыклар юк икән, урман

үсемлекләренең нормаль орлыклары кулланыла.

РФ Урман кодексының 72 статьясы нигезендә урман питомниклары оештыру һәм аларны эксплуатацияләү максатында урман кишәрлегенең аренда шартнамәсе ун елдан алып кырык тугыз елга кадәрле чорга төзелә.

Хәзерге вакытта Кәләй урманчылыгы чикләрендә бер даими урман питомнигы бар, аларда төп урман хасил итүче токымнар үстерелә.

Урман питомниклары булдыру һәм аларны кишәрлек урманчылыклары буенча эксплуатацияләү өчен урман кварталлары яисә аларның өлешләре исемлеге әлеге Регламентның 8 нче таблицасында китерелә.

2.12. Жир асты байлыкларын геологик өйрәнү, файдалы казылмалар эзләү һәм чыгаруны гамәлгә ашыру өчен урманнардан файдалану нормативлары, параметрлары һәм чорлары

Жир асты байлыкларын геологик өйрәнүне, файдалы казылмаларны эзләү һәм чыгаруны гамәлгә ашыру өчен урманнардан файдалану Россия Федерациясе Урман кодексының 43 статьясы нигезендә жайга салына.

Жир асты байлыкларын геологик өйрәнүне, файдалы казылмаларны эзләү һәм чыгаруны гамәлгә ашыру өчен урманнардан файдалануның рөхсәт ителгән күләмнәре һәм урманчылыкларның кишәрлек урманчылыклары кисемендә урман кишәрлекләренең урнашкан урыны 8 нче таблицада чагылдырылган.

Жир асты байлыкларын геологик өйрәнүне, файдалы казылмаларны эзләү һәм чыгаруны гамәлгә ашыру өчен дәүләт мөлкәтендә яки муниципаль мөлкәттә торучы урман кишәрлекләре арендага бирелә яки үз вәкаләтләре чикләрендә дәүләт хакимияте органнары, жирле үзидарә органнары рөхсәтләре нигезендә бирелә. Урман кишәрлеген бирмичә генә урман фонды жирләрендә жир асты байлыкларын геологик өйрәнү эшләрен башкарырга рөхсәт ителә, әгәр мондый эшләрне башкару урман утыртмаларын кисүгә, капитал төзелеш объектларын төзүгә китермәсә.

Урманнардан жир асты байлыкларын геологик өйрәнү, эзләү һәм файдалы казылмалар чыгаруны гамәлгә ашыру өчен файдалану Россия Табигать министрлыгының «Жир асты байлыкларын геологик өйрәнү, эзләү һәм файдалы казылмалар чыгаруны гамәлгә ашыру өчен урманнардан файдалану тәртибен һәм, жир асты байлыкларын геологик өйрәнүне гамәлгә ашыру максатларында, урман кишәрлеге бирелмичә, сервитут билгеләп яки билгеләмичә урманнардан файдалану очраклары исемлеген раслау турында» 2020 елның 7 июлендәге 417 номерлы боерыгы нигезендә гамәлгә ашырыла.

Жир асты байлыкларын геологик өйрәнү, файдалы казылмаларны эзләү һәм чыгару максатында урманнардан файдалана торган затлар түбәндәгеләрне тәэмин итә:

файдаланыла торган урманнарны һәм аның янәшәсендәге урман кырыйларын, ясалма һәм табигый су агып чыгу урыннарын төзелеш, сәнәгать, агач кисүдән калган, көнкүреш һәм бүтән калдыклардан, чүп-чарлардан даими рәвештә чистартып торуны;

житештерү эшчәнлегенә барышында жимерелгән юлларны, киптерү канауларын, дренаж системаларын, күперләрен, башка гидротехника корылмаларын, квартал

баганаларын, квартал юлларын, аншлагларны, урманнар территориясен төзеклэндерү элементларын торгызуны;

Россия Федерациясе законнарына ярашлы рәвештә урман инфраструктурасы булдыруга бәйле булмаган, Жир асты байлыкларын геологик өйрәнү, файдалы казылмаларны эзләү һәм чыгаруны гамәлгә ашыруга бәйле объектларны тиешле эшләрне үтәү чорлары тәмамлану белән консервацияләүне яисә юк итүне һәм күрсәтелгән объектларны төзү, үзгәртеп кору һәм (яки) эксплуатацияләү өчен файдаланылган жирләрне рекультивацияләүне;

аталган затлар гаебе белән барлыкка килгән һәлакәт очракларын һәм урман янгыннарын юкка чыгару, шулай ук башка шундый хәлләрне бетерү буенча кирәкле чаралар күрелүне;

сейсмик разведка эшләрне планлаштыру һәм үткөрү, шулай ук хәрәкәт составын һәм йөкләрне яңа урынга күчерү максатларында квартал ызаннары, урман юллары биләгән һәм урман утыртмалары белән капланмаган башка жирләрдән максимал рәвештә файдалануны.

РФ Урман кодексының 43-46 статьялары нигезендә урманнардан файдаланганда алынган агач материалына милекчелек хокукы Россия Федерациясенекә була.

Әлеге агач материалы Россия Федерациясе Хөкүмәтенә «Россия Федерациясе Урман кодексының 43-46 статьялары нигезендә урман фонды жирләрендә урнашкан урманнардан файдаланганда алынган агач материалын сату турында» 2009 елның 23 июлендәге 604 номерлы карары нигезендә сатыла.

РФ Урман кодексының 73.1 статьясының 3 өлешендә РФ Урман кодексының 43-46 статьялары нигезендә урманнардан файдалану өчен тапшырылган урман кишәрлекләрендә агач материалы эзәрләү өчен аукцион уздырмыйча урман кишәрлекләренә аренда шартнамәләрен төзү каралган.

РФ Урман кодексының 73.1 статьясының 3 өлешендәге 3 пункттында 43, 45 статьяларда каралган очракларда, дөүләт мөлкәтендәге яки муниципаль мөлкәттәге урман кишәрлегенә аренда шартнамәсе жир асты байлыкларыннан файдалануга лицензия гамәлдә булган срокка төзелә.

Кишәрлек урманчылыклары буенча жир асты байлыкларын геологик өйрәнүне, файдалы казылмалар эзләү һәм чыгаруны гамәлгә ашыру өчен урман кварталлары яисә аларның өлешләре исемлегә әлеге Регламентның 8 нче таблицасында китерелә.

«Россия Федерациясе Урман кодексына һәм урманнарны торгызуны һәм урман үрчетүне камилләштерү өлешендә Россия Федерациясенә аерым закон актларына үзгәрешләр кертү турында» 2018 елның 19 июлендәге 212-ФЗ номерлы һәм «Россия Федерациясе Урман кодексына һәм Россия Федерациясенә аерым закон актларына үзгәрешләр кертү турында» 2021 елның 2 июлендәге 303-ФЗ номерлы федераль законнар нигезендә әлеге максатларда урманнардан файдаланучы затлар Россия Федерациясе Хөкүмәте билгеләгән тәртиптә урманнарны торгызу проектына яки урманнарны үрчетү проектына ярашлы рәвештә урман утыртмаларын кискәннән соң бер елдан соңга калмыйча урман утыртмалары киселгән майданга тигез майданга Татарстан Республикасы территориясе чикләрендә урманнарны торгызу яки урманнарны үрчетү эшләрен башкарырга бурычлы, шул исәптән гражданның иминлеген тәэмин итү һәм объектларны

эксплуатацияләү өчен кирәкле шартларны оештыру өчен билгеләнгән саклык зоналарын булдырган очракта да.

2.13. Урманнарда сусаклагычлар һәм башка төрле ясалма су объектлары, шулай ук гидротехника корылмалары, диңгез портлары, диңгез терминаллары, елга портлары, причаллар төзү һәм эксплуатацияләү өчен файдалану нормативлары, параметрлары һәм чорлары

РФ Урман кодексының 44 статьясы нигезендә сусаклагычларны, башка төрле ясалма су объектлары, шулай ук гидротехника корылмалары, диңгез портлары, диңгез терминаллары, елга портлары, причаллар төзү һәм аларны эксплуатацияләү өчен урманнарда файдалану су законнары нигезендә гамәлгә ашырыла.

Урман законнары нормаларында билгеләнгәнчә, РФ Урман кодексының 43-46 статьялары нигезендә урманнарда файдаланганда алынган агач материалына милекчелек хокукы Россия Федерациясенә булса.

Әлеге агач материалы Россия Федерациясә Хөкүмәтенң «Россия Федерациясә Урман кодексының 43-46 статьялары нигезендә урман фонды жирләрендә урнашкан урманнарда файдаланганда алынган агач материалын сату турында» 2009 елның 23 июлендәге 604 номерлы карары нигезендә сатыла.

РФ Урман кодексының 72 статьясының 3 өлеше һәм 74 статьясының 3 өлеше нигезендә урман кишәрлекләре атап үтелгән максатларда дәүләт органнары карарлары нигезендә, аукционнар уздырмыйча гына, бер елдан алып кырык тугыз елга кадәрге чорга арендага тапшырыла.

Дәүләт милкендә яки муниципаль милектә булган урман кишәрлекләре гражданның, юридик затларга РФ Урман кодексының 9 статьясы нигезендә сусаклагычлар, башка ясалма су объектлары, шулай ук гидротехника корылмалары, диңгез портлары, диңгез терминаллары, елга портлары, причаллар төзү өчен бирелә.

Сусаклагычлар, бүтән ясалма су объектлары, шулай ук гидротехника корылмалары, диңгез портлары, диңгез терминаллары, елга портлары, причаллар төзү һәм эксплуатацияләү өчен кишәрлек урманчылыклары буенча урман кварталларының яки аларның өлешләренң исемлегә әлеге регламентның 8 нче таблицасында китерелә.

«Россия Федерациясә Урман кодексына һәм урманнарны торгызуны һәм урман үрчәтүне камилләштерү өлешендә Россия Федерациясенң аерым закон актларына үзгәрешләр кертү турында» 2018 елның 19 июлендәге 212-ФЗ номерлы һәм «Россия Федерациясә Урман кодексына һәм Россия Федерациясенң аерым закон актларына үзгәрешләр кертү турында» 2021 елның 2 июлендәге 303-ФЗ номерлы федераль законнар нигезендә әлеге максатларда урманнарда файдаланучы затлар Россия Федерациясә Хөкүмәте билгеләгән тәртиптә урманнарны торгызу проектына яки урманнарны үрчәтү проектына ярашлы рәвештә урман утыртмаларын кискәннән соң бер елдан соңга калмыйча урман утыртмалары киселгән майданга тигез майданда Татарстан Республикасы территориясә чикләрендә урманнарны торгызу яки урманнарны үрчәтү эшләрен башкарырга бурычлы, шул исәптән гражданның иминлеген тәэмин итү һәм объектларны эксплуатацияләү өчен кирәкле шартларны оештыру өчен билгеләнгән саклык

зоналарын булдырган очракта да.

2.14. Урманнардан чыбыклы объектлар төзү, үзгәртеп кору, эксплуатацияләү өчен файдалану нормативлары, параметрлары һәм чорлары

Россия Федерациясе Урман кодексының 21 статьясы нигезендә чыбыклы объектларга электр энергиясе тапшыру чыбыклары, элемент чыбыклары, юллар, торбаүткәргечләр һәм чыбыклы башка объектлар, шулай ук күрсәтелгән объектларның аерылгысыз технологик өлешен тәшкит итүче корылмалар керә.

Урманнардан элеге төр файдалану РФ Урман кодексының 45 статьясы һәм Россия Табигать министрлыгының «Урманнардан чыбыклы объектлар төзү, аларны үзгәртеп кору, аларны эшлätү өчен файдалану кагыйдälären һәм, сервитут, гавами сервитут билгелäп яки билгелämичә, урман кишәрлеген бирмичә урманнардан чыбыклы объектлар төзү, аларны үзгәртеп кору, аларны эшлätү өчен файдалану очраклары исемлеген раслау турында» 2020 елның 10 июлендäге 434 номерлы боерыгы нигезендә регламентлана.

Сусаклагычлар, бүтән ясалма су объектлары, шулай ук гидротехника корылмалары, елга портлары, причаллар төзү өчен гражданнарга һәм юридик затларга урманчылыкның барча территориясе буйлап урман кишәрлекләрен даими (вакыты чикләнмичә) файдалануга тапшыру аренда хокукында гамәлгә ашырылырга мөмкин, ә махсус якланучы урман кишәрлекләрендә фәкәт күрсәтелгән эшләрне урнаштыру ихтималының башка вариантлары булмаган очракта гына рөхсәт ителә.

Дәүләт мөлкәтендә яки муниципаль мөлкәттә торучы урман кишәрлекләре гражданнарга һәм юридик затларга РФ Урман кодексының 9 статьясы һәм 73.1 статьясының 3 өлеше нигезендә аукцион уздырмыйча кырык тугыз елга кадәр бирелә.

Чыбыклы объектлар төзү, үзгәртеп кору һәм эксплуатацияләү максатларында, барыннан элек, урмансыз жирләр, ә урман кишәрлегендә андый жирләр булмаганда - торгызылмаган кисенте жирләре, янгыннан калган жирләр, бушлыклар, ачык урыннар, шулай ук тулылыгы һәм кыйммәте түбән булган урман утыртмалары үсә торган жирләр файдаланылырга тиеш.

Чыбыклы объектларны төзү, үзгәртеп кору һәм эксплуатацияләү максатларында арендага, даими (вакыты чикләнмичә) файдалануга тапшырылган урман кишәрлекләрендә урман утыртмаларын кисү урманнарны үзләштерү проекты нигезендә гамәлгә ашырылырга тиеш. Урманнардан файдалануның элеге төрендә урман фонды жирләрендә урнашкан урманнардан шушы рәвешле файдаланганда алынган агач материалына милекчелек хокукы Россия Федерациясенекә була (РФ Урман кодексының 20 статьясының 2 өлеше). Элеге агач материалы Россия Федерациясе Хөкүмәтенен «Россия Федерациясе Урман кодексының 43-46 статьялары нигезендә урман фонды жирләрендә урнашкан урманнардан файдаланганда алынган агач материалын сату турында» 2009 елның 23 июлендәге 604 номерлы карары нигезендә сатыла.

Гражданнарның иминлеген тәмин итү һәм чыбыклы объектларны эксплуатацияләү өчен кирәкле шартларны тудыру өчен билгеләнгән сак һәм санитар-яклау зоналарында урман утыртмаларын кисү күрсәтелгән зоналарда

билгелэнгән режимга туры китереп гамәлгә ашырыла.

Россия Федерациясе Хөкүмәтенең «Электр челтәрләре хужалыгы объектларының саклык зоналарын һәм мондый зоналар чикләрендә урнашкан жир кишәрлекләреннән файдалануда махсус шартлар билгеләү тәртибе турында» 2009 елның 24 февралендәге 160 номерлы карары нигезендә көчәнеше 1000 вольтка (алга таба - В) кадәр булган электр челтәрләре өчен түбәндәгечә саклык зонасы билгеләнә:

электр тапшыру буенча һава чыбыклары буйлап (биналарга кертү өлешендәге тармакларыннан тыш) жир өслегендә кырый үткәргечләр проекцияләреннән һәр ягыннан 2 метр ераклыкта торучы, параллель турылар белән чиклэнгән жир кишәрлеге рәвешендә (алар үз торышыннан читкә чыгып тормаганда);

жир астыннан электр тапшыручы кабель чыбыклары буйлап кырый кабельләрдән һәр ягыннан 1 метр ераклыкта торучы, параллель турылар белән чиклэнгән жир кишәрлеге рәвешендә.

1000 В югары булган электр челтәрләренең саклык зонасы киләсе таблицага туры китереп билгеләнә.

Көчәнеше 1000 В югары булган электр челтәрләренең саклык зонасы

Көчәнеш, киловольт	Саклык зонасы, м
1-20	10
35	15
110	20
150, 220	25
330, 500, +-400	30
750, +-750	40
1150	55

Торбаүткәргечләргә (алар нинди ысул белән салынган булса да) зыян салыну ихтималын булдырмас өчен саклык зоналары билгеләнә:

нефть, табиғый газ, нефть продуктлары, нефть һәм ясалма углеводород газы транспортлаучы торбаүткәргеч трассалары буйлап, - торбаүткәргеч күчәрененең һәр ягыннан 25 м ераклыкта узучы шартлы сызыклар белән чиклэнгән жир кишәрлеге рәвешендә;

сыегайтылган углеводородлы газлар, тотрыклы булмаган бензин һәм конденсат транспортлаучы торбаүткәргеч трассалары буйлап, - торбаүткәргеч күчәрененең һәр ягыннан 100 м ераклыкта уза торган шартлы сызыклар белән чиклэнгән жир кишәрлеге рәвешендә;

күптармаклы торбаүткәргеч трассалары буйлап - кырый торбаүткәргечләрнең күчәрләреннән югарыда күрсәтелгән аралыкларда уза торган шартлы сызыклар белән чиклэнгән жир кишәрлеге рәвешендә;

су асты кичүләре буйлап - кичүләрнең кырый тармаклары күчәрләреннән һәр ягыннан 100 м аралыкта торучы параллель яссылыклардан гыйбарәт булган су өслегеннән төпкә кадәрге су тирәлегенең бер өлеше рәвешендә;

конденсатны саклау һәм газсызландыру савытлары, продукцияне аварияле чыгару өчен жир амбарлары тирәли - күрсәтелгән объектлар территориясе

чикләренен һәр ягыннан 50 м ераклыкта торучы, йомык сызык белән чиклэнгән жир кишәрлеге рәвешендә;

продукцияне транспортка әзерләүче технологик жайланмалар, суырту һәм тутыру буенча төп һәм аралык насос станцияләре, резервуар парклары, компрессор һәм газ бүлү станцияләре, продукцияне үлчәү төеннәре, салу һәм бушату эстакадалары, газны жир астында саклау станцияләре, нефть, нефть продуктларын жылыту пунктлары тирәли - күрсәтелгән объектларның территорияләре чикләреннән һәр ягыннан 100 м торучы йомык сызыklar белән чиклэнгән жир кишәрлеге рәвешендә (Магистраль торбаүткәргечләре саклау кагыйдәләре (Россиянең Федераль тау һәм сәнәгый күзәтчелегенең 1992 елның 22 апрелендәге 9 номерлы карары белән расланган) (Россиянең Федераль тау һәм сәнәгый күзәтчелегенең 1994 елның 23 ноябрендәге 61 номерлы карары редакциясендә).

Аерып чыгару полосаларының чикләре аерып чыгару полосасын формалаштыру өчен кирәкле жир кишәрлекләрен аерып чыгаруның Россия Федерациясе Транспорт министрлыгы раслаган нормаларын исәпкә алып билгеләнә.

Аерып чыгару сызыкларының һәм саклык зоналарының үлчәме Россия Федерациясе Транспорт министрлыгының 2008 елның 6 августындагы 126 номерлы боерыгында билгелэнгән Тимер юлларны аерып чыгару полосасын формалаштыру өчен кирәкле жир кишәрлекләрен аерып чыгару нормалары, шулай ук тимер юлларның саклык зоналарын исәпләп чыгару нормалары, жир корылышы, шәһәр төзелеше һәм проект документациясе, тимер юл линияләрен, төеннәрен һәм станцияләрен үстерүнең генераль схемалары нигезендә, шулай ук барлыкка килгән жирдән файдалану тәртибен һәм аерып чыгару полосаларының һәм саклык зоналарының элегрәк расланган зурлыкларын һәм чикләрен исәпкә алып билгеләнә.

Чыбыклы объектларны төзү, үзгәртеп кору, эксплуатацияләү өчен урман кварталларының яки аларның өлешләренен исемлеге кишәрлек урманчылыклары буенча әлеге регламентның 8 нче таблицасында китерелде.

«Россия Федерациясе Урман кодексына һәм урманнарны торгызуны һәм урман үрчетүне камилләштерү өлешендә Россия Федерациясенен аерым закон актларына үзгәрешләр кертү турында» 2018 елның 19 июлендәге 212-ФЗ номерлы һәм «Россия Федерациясе Урман кодексына һәм Россия Федерациясенен аерым закон актларына үзгәрешләр кертү турында» 2021 елның 2 июлендәге 303-ФЗ номерлы федераль законнар нигезендә әлеге максатларда урманнардан файдаланучы затлар Россия Федерациясе Хөкүмәте билгеләгән тәртиптә урманнарны торгызу проектына яки урманнарны үрчетү проектына ярашлы рәвештә урман утыртмаларын кискәннән соң бер елдан соңга калмыйча урман утыртмалары киселгән майданга тигез майданда Татарстан Республикасы территориясе чикләрендә урманнарны торгызу яки урманнарны үрчетү эшләрен башкарырга бурычлы, шул исәптән гражданның иминлеген тәэмин итү һәм объектларны эксплуатацияләү өчен кирәкле шартларны оештыру өчен билгелэнгән саклык зоналарын булдырган очракта да.

2.15. Урманнардан агач материалы һәм башка төрле урман ресурслары эшкәртү өчен файдалану нормативлары, параметрлары һәм чорлары

Урманнардан агач материалы һәм башка төрле урман ресурсларын эшкәртү өчен файдалану агач материалыннан эшләнмәләр һәм мондый эшкәртүдән бүтән продукция житештерүгә бәйле булган эшқуарлык эшчәнлегеннән гыйбарәт.

Урманнардан агач материалы һәм башка төрле урман ресурслары эшкәртү өчен файдалану Россия Табигать министрлығының 2020 елның 28 июлендәге 495 номерлы боерыгы белән расланган Урманнардан агач материалы һәм башка төрле урман ресурслары эшкәртү өчен файдалану кагыйдәләре белән регламентлана.

Дәүләт мөлкәтендә яисә муниципаль мөлкәттә торучы урман кишәрлекләре гражданнарға, юридик затларға агач материалын һәм башка төрле урман ресурсларын эшкәртү өчен арендага бирелә.

Урманнардан агач материалы һәм башка төрле урман ресурслары эшкәртү өчен файдалану максатында урман кишәрлегенә аренда шартнамәсе бер елдан башлап кырык тугыз елга кадәрле срокка төзелә.

Әгәр федераль законнарда агач материалын һәм башка төрле урман ресурсларын эшкәртүне федераль дәүләт учреждениеләре тарафыннан гамәлгә ашыру рөхсәт ителсә, урман кишәрлекләре элекке учреждениеләргә күрсәтелгән максатка даими (вакыты чикләнмичә) файдалануга тапшырылырга мөмкин.

Урман эшкәртү инфраструктурасы объектларын урнаштыру максатларында, барыннан да элек, урмансыз жирләр, ә урман кишәрлегендә андый жирләр булмаганда - кисүләрдән соң торгызылмаган кишәрлекләр, янғыннан калган жирләр, бушлыклар, ачык урыннар, шулай ук тулылығы һәм кыйммәте түбән булган урман утыртмалары үсә торган жирләр файдаланыла.

Бүтән урман кишәрлекләреннән күрсәтелгән максатларда файдалану күрсәтелгән объектларны урнаштыруның башка вариантлары булмаганда рөхсәт ителә.

Яклаучы урманнарда урман эшкәртү инфраструктурасын оештыру тыела.

Урманнарны агач материалы һәм башка төрле урман ресурслары эшкәртү өчен файдаланганда түбәндәге очраklar булдырылмаска тиеш:

урманнарны пычрату (шул исәптән радиоактив матдәләр белән) һәм урманнарға башка төрле тискәре йогынты ясау;

РФ Урман кодексының 53.5 статьясы нигезендә урманнарда урман куркынычсызлыгын тәмин итү максатларында транспорт чаралары белән үтеп керү.

Урманнардан агач материалы һәм башка төрле урман ресурслары эшкәртү өчен урман кварталларының яки аларның өлешләренә исемлеге кишәрлек урманчылыклары буенча элекке регламентның 8 нче таблицасында китерелде.

«Россия Федерациясе Урман кодексына һәм урманнарны торгызуны һәм урман үрчетүне камилләштерү өлешендә Россия Федерациясенә аерым закон актларына үзгәрешләр кертү турында» 2018 елның 19 июлендәге 212-ФЗ номерлы һәм «Россия Федерациясе Урман кодексына һәм Россия Федерациясенә аерым закон актларына үзгәрешләр кертү турында» 2021 елның 2 июлендәге 303-ФЗ номерлы федераль законнар нигезендә элекке максатларда урманнардан файдаланучы затлар Россия Федерациясе Хөкүмәте билгеләгән тәртиптә урманнарны торгызу проектына яки урманнарны үрчетү проектына ярашлы рәвештә урман утыртмаларын кискәннән соң бер елдан соңга калмыйча урман утыртмалары

киселгән майданга тигез майданда Татарстан Республикасы территориясе чикләрендә урманнарны торгызу яки урманнарны үрчетү эшләрен башкарырга бурычлы, шул исәптән гражданның иминлеген тәмин итү һәм объектларны эксплуатацияләү өчен кирәкле шартларны оештыру өчен билгеләнгән саклык зоналарын булдырган очракта да.

2.16. Урманнардан дини эшчәнлекне гамәлгә ашыру өчен файдалану нормативлары, параметрлары һәм чорлары

Урманнарны дини оешмалар 125-ФЗ номерлы федераль закон нигезендә дини эшчәнлекне гамәлгә ашыру өчен куллана ала.

Дини эшчәнлекне гамәлгә ашыру өчен тапшырылган урман кишәрлекләрендә дини һәм хәйриячелек билгеләнешендәге биналарны, корылмаларны, төзелмәләрен торгызу рәхсәт ителә. Дәүләт мөлкәтендә яки муниципаль мөлкәттә булган урман кишәрлекләре дини оешмаларга дини эшчәнлекне гамәлгә ашыру өчен түләусез нигездә файдалануга тапшырыла (РФ Урман кодексының 47 статьясы).

Кишәрлек урманчылыклары буенча дини эшчәнлекне гамәлгә ашыру өчен урман кварталларының яки аларның өлешләренең исемлеге әлеге регламентның 8 нче таблицасында китерелде.

2.17. Урманнарны саклауга, яклауга һәм торгызуга карата таләпләр

2.17.1. Урманнарда янғын куркынычсызлыгы чараларына, урманнарны радиоактив матдәләр белән пычранудан һәм тискәре башка йогынтыдан саклауга карата таләпләр

Россия Федерациясе Конституциясенең 9 статьясы һәм РФ Урман кодексының 51 статьясы нигезендә урманнар янғыннардан саклану таләпләре тиеш.

Урманнарны янғыннардан саклау РФ Урман кодексы һәм 69-ФЗ номерлы федераль закон нигезендә биологик, урманчылык, экологик һәм төбәк үзенчәлекләрен исәпкә алып гамәлгә ашырыла һәм урманнардагы янғыннарны булдырмый калуга, вакытында ачыклауга һәм сүндерүгә юнәлдерелгән оештыру, хокукый һәм багка чаралар комплексын үз эченә ала.

Урманнардан файдаланганда, аларны саклаганда, яклаганда, торгызганда, урманнарда бүтән төрле эшчәнлекне гамәлгә ашырганда, шулай ук урманнарда гражданның йөргәндә урманнарда янғын куркынычсызлыгын тәмин итү буенча бердәм таләпләр Россия Федерациясе Хөкүмәтенең 2020 елның 7 октябрендәге 1614 номерлы карары белән расланган Урманнарда янғын куркынычсызлыгы кагыйдәләрендә билгеләнгән. Урманнарда янғыннарны кисәтү һәм сүндерү чараларының төрләре, әлеге чаралар белән урманнардан файдаланучы затларны тәмин итү нормативлары, урманнардан файдаланганда урман янғыннарны кисәтү һәм сүндерү чараларының булу нормалары Россия Табигать министрлыгының 2014 елның 28 мартындагы 161 номерлы боерыгында расланган. Урманнарның табигый янғын куркынычлыгы классификациясе, һава шартларына бәйле рәвештә урманнарда янғын куркынычы классификациясе 2011 елның 5 июлендәге 287 номерлы

Рослесхоз боерыгы белән расланган.

Урманнарны янгыннардан саклауның нәтижәләлеген арттыру максатларында Рослесхозның 1997 елның 19 декабрдәге 167 номерлы боерыгы белән Янгын-химия станцияләре турында нигезләмә расланган.

Кәләй урманчылыгы майданының янгын куркынычы классларына бүленеше түбәндәге таблицада күрсәтелде.

Т/с	Кишәрлек урманчылыгы	Янгын чыгу куркынычы классы					Майданы, гектар	
		I	II	III	IV	V	Жәм-гысе	Уртача класс
1	2	3	4	5	6	7	8	9
1.	Бота	205,7	417,6	589,6	7317,1	765	9295	3,9
2.	Рокашево	719,5	1505,7	140,2	6481,9	803,7	9651	3,5
3.	Иске Ялан	468,3	1238	529,2	5778,9	346,6	8361	3,5
4.	Шешминка беренче	859,4	2336,4	567,8	9263,5	1345,9	14373	3,6
Урманчылык буенча барлыгы		2252,9	5497,7	1826,8	28841,4	3261,2	41680	3,6
Процент		5,4	13,2	4,4	69,2	7,8	100	

Урманда янгын барлыкка килү һәм таралу ихтималы, шулай ук аның интенсивлыгы һава шартларына карап билгеләнә. Бу вакытта метеорологик шартлар арасында янучан материалларны дымландыру яки корыту процессларына бәйлесе зуррак әһәмияткә ия булып тора. Мондый факторларга түбәндәгеләр керә: явым-төшемнәр, һаваның дымлылыгы һәм һава температурасы, җил һәм болытлылык.

Урманнарда һава торышына карап, янгын чыгу куркынычының федераль класслары

Урманнардагы янгын чыгу куркынычы классы	Комплекслы күрсәткеч зурлыгы	Янгын чыгу буенча куркыныч дәрәжәсе
1	2	3
I	0 ... 300	Юк
II	301 ... 1000	Аз
III	1001 ... 4000	Уртача
IV	4001 ... 10000	югары
V	10 000 артык	Гадәттән тыш

Россия Федерациясе Хөкүмәтенә «Урманнарны янгынга каршы кору чаралары турында» 2011 елның 16 апрелдәге 281 номерлы карарына, «Урманнарны янгынга каршы кору нормативлары раслау турында» 2012 елның 27 апрелдәге 174 номерлы боерыгына таянып, регламентта табигый һәм икътисади шартларны, урманнарның пирологик сыйфатламаларын, янгынның потенциал чыганаclarын исәпкә алып, янгынга каршы чаралар комплексы билгеләнә.

Янгынга каршы кору чараларының ел саен башкарыла торган күләме киләсе таблицада күрсәтелде.

Янгынга каршы кору буенча чаралар күләме

Т/с	Чараларның аталышы	Үлчәү берәмлеге	Таләп ителә
1	2	3	4
1.	Кисәтү чаралары		
1.1	Даими күргәзмәләр һәм витриналар	данә	1
1.2	Даими стендлар	данә	3
1.3	Кисәтүче аншлагллар	данә	47
1.4	Авыл хужалыгы формированиеләре вәкилләре белән киңәшмәләр	данә	зарурлыкка карап даими
Т/с	Чараларның аталышы	Үлчәүләрнең берәмлеге	Таләп ителә
1	2	3	4
2.	Янгыннар таралуны чикләү чаралары		
2.1	Янгынга каршы киртәләр, чокырлар ясау	км	0
2.2	Яфраклы токымнардан полосалар ясау	км	0
2.3	Янгынга каршы минераллаштырылган полосалар урнаштыру	км	62,5
2.4	Янгынга каршы минераллаштырылган полосаларны карап тоту	км	309
3.	Юллар төзелеше		
3.1	Янгынга каршы юллар төзелеше	км	6,7
3.2	Күперләр төзү	данә	-
3.3	Янгынга каршы билгеләнештәге юлларны ремонтлау	км	28,3
3.4	Күперләргә төзекләндерү	данә	-
4.	Дозор-сак хезмәте		
4,1	Метеорологик пунктлар оештыру	данә	-
4,2	ЯХС биналары төзү	данә	-
4.3	Вақытлы янгын сакчыларын яллау	кеше	-
5.	Янгыннарга каршы көрәш чаралары		
5.1	Сулыкларга килә торган юллар кору	данә	0
5.2	Ясалма сулыклар төзү	данә	0
7.	Янгынга каршы жайланмалар сатып алу, таләп ителә		
7.1	Урман-янгын сүндерү автомашиналары	данә	-
7.2	Кече урман-патруль комплексы	данә	1
7.3	Урман сабаны	данә	-
7.4	Кул кораллары:		
	көрәкләр	данә	10
	Балталар	данә	10
	тәкмәннәр	данә	20
	тырмалар	данә	20
	аркылы пычкылар	данә	10
8.	Янгын чыгу куркынычын мониторинглау:	мең гектар	41,6 (ел саен)
	Ел саен урманнарны янгыннардан саклау буенча планлаштырылган чараларга чыгымнар күләме - барлыгы	мең сум	Республика буенча тулаем каралган
	Шул исәптән		
	- Урман янгыннарын сүндерү системалары һәм чаралар булдыру (ПНВ, радио-телефон элемтәсен, моторлы транспортны карап тоту, янгын сакчылары яллау)	мең сум	-
	- Урман янгыннарын сүндерү	мең сум	-
	- Авиапатруль	мең сум	-
	- Башка чаралар (шул исәптән янгынга каршы пропаганда)	мең сум	-

Урманнарда янгынга каршы профилактика уздыруда урман янгыннарына каршы пропаганда эһәмиятле роль уйный, ул урманнарны саклау һәм урман янгыннарын булдырмый калуга җаваплылык рухында җәмәгатьчелек фикерен һәм аерым кешеләрнең карашларын формалаштыру максатында аңга планлы рәвештә йогынты ясауга юнәлдерелгән мәгълүмат-пропаганда чаралары һәм гамәлләре җыелмасыннан гыйбарәт. Урман янгыннарына каршы пропаганда максатчан, оператив булырга, ел чорына, урманнарда халыкның конкрет төркеме тарафыннан башкарыла торган эшчәнлекнең (ял итү, агач эзерләү, экспедицияләр һ.б.) торышына һәм холкына туры килергә, конкрет фактларны үз эченә алырга тиеш, ә басма матбугат чаралары эчтәлекле, кызыклы һәм образлы булырга тиеш.

Россия Федерациясе Хөкүмәтенең 2011 елның 17 маендагы 377 номерлы карары белән расланган Урманнардагы янгыннарны сүндерү планын һәм аның формасын эшләү һәм раслау кагыйдәләре нигезендә ел саен Урманнардагы янгыннарны сүндерү планы раслана.

2.17.2. Урманнарны яклауга карата таләпләр (санитар-савыктыру чараларының, урманнарны яклау буенча профилактика чараларының, зарарлы организмнарның чыганакларын бетерү чараларының, шулай ук вәкаләтле федераль башкарма хакимият органы билгеләгән башка чараларның нормативлары һәм параметрлары)

Урманнарны яклау урманнарда зарарлы организмнарны ачыклауга һәм аларның таралуын кисәтүгә, ә зарарлы организм чыганаклары барлыкка килгән очракта, аларны бетерүгә юнәлдерелгән.

Урманнарны яклау дөүләт хакимияте органнары тарафыннан аларның РФ Урман кодексының 81-84 статьяларында билгеләнгән вәкаләтләре чикләрендә гамәлгә ашырыла.

Урманнарны зарарлы организмнардан яклау РФ Урман кодексының 60.1-60.11 статьялары, Россия Федерациясе Хөкүмәтенең 2020 елның 9 декабрдәге 2047 номерлы карары белән расланган Урманнарда санитар куркынычсызлык кагыйдәләре (алга таба - Урманнарда санитар куркынычсызлык кагыйдәләре) нигезендә гамәлгә ашырыла.

Урманнарда санитар куркынычсызлык чараларын түбәндәгеләрне үз эченә ала: урманны саклау, урман авыруларына дөүләт мониторингы, урман авырулары буенча тикшерүләр үткәрү, зарарлы организмнар таралуын кисәтү, урманнарда санитар куркынычсызлыкның башка чаралары.

Татарстан Республикасы территориясендә урнашкан урман фонды җирләрендә урманнарны яклау районнарына бүлү «Рослесозащита» федераль бюджет учреждениесе филиалы - Татарстан Республикасы Урманнарны яклау үзәге тарафыннан гамәлгә ашырыла.

Урманнарны яклау районнарына бүлү тәртибе Россия Табигать министрлыгының 2017 елның 9 гыйнварындагы 1 номерлы боерыгы белән расланган.

Урман авырулары буенча дөүләт мониторингын уздыру тәртибе шулай ук «Рослесозащита» федераль бюджет учреждениесе филиалы - Татарстан Республикасы Урманнарны яклау үзәге тарафыннан гамәлгә ашырыла.

Урман авырулары буенча дәүләт мониторингын уздыру тәртибе Россия Табигать министрлыгының 2017 елның 5 апрелендәге 156 номерлы боерыгы белән расланган.

Урман авырулары буенча тикшеренүләр (алга таба - УАТ) урманнарда урман авырулары буенча дәүләт мониторингы белешмәләрен, шулай ук урманнарның санитар һәм урман авыруларына бәйле торышы турында башка мәгълүматларны исәпкә алып уздырыла.

Урман авырулары буенча тикшеренүләр үткөрү тәртибе, урман авыруларын тикшерү актының рәвеше Россия Табигать министрлыгының 2020 елның 9 ноябрәндәге 910 номерлы боерыгы белән расланган.

УАТ урман кишәрлекләренең агымдагы санитар һәм урман-патологик торышы турында мәгълүмат алу, шулай ук зарарлы организмнар таралуны кисәтү чараларын нигезләү һәм билгеләү максатларында уздырыла.

УАТ материаллары нигезендә санитар-савыктыру чаралары (алга таба - ССЧ) уздырыла.

ССЧ урман утыртмаларының санитар торышын яхшырту, зарарлы организмнар таралу куркынычын киметү, урман утыртмаларының үзләренең максатчан функцияләрен үтәвен тәэмин итү, шулай ук тискәре факторлар йогынтысыннан килгән зыянны киметү максатында РФ Табигать министрлыгының 2020 елның 9 ноябрәндәге 912 номерлы боерыгы белән расланган Зарарлы организмнар таралуын кисәтү чараларын гамәлгә ашыру кагыйдәләре нигезендә уздырыла.

Зыянлы организмнарның таралуын кисәтү чараларын гамәлгә ашыру кагыйдәләрендә зыянлы организмнарга каршы көрәш алып бару буенча санитар-савыктыру, профилактикалау һәм агитацияләү чараларын, аларның чиратын һәм башкару тәртибен үз эченә ала торган урман хужалыгы эшләренең комплексы тасвирлана.

Махсус сакланучы табигать территорияләрендә урнашкан урманнарда зарарлы организмнар таралуын кисәтү чараларын уздыру территорияләргә махсус саклау режимын исәпкә алып гамәлгә ашырыла.

Һәлак булган һәм зыян күргән урман утыртмаларын кисүнең, матди кыйммәتكә әйләндереп булмый торган агач материалын, шулай ук аварияле агачларны жыештыруның планлаштырылган күләмнәре 21 нче таблицада китерелә.

21 нче таблица

Санитар-савыктыру чараларының нормативлары һәм параметрлары

Т/с	Күрсәткечләр	Үлчәү берәмлеге	Һәлак булган һәм зарарланган урман утыртмаларын кисү			Урманны чүп-чардан чистарту	Жәм-гысе
			Барлыгы	Шул исәптән			
				тоташ	сайланма		
1	2	3	4	5	6	7	8
1.	Урман таләпләре буенча ачыкланган фонд	гектар мең куб.метр	-	-	-	-	-

Т/с	Күрсәткечләр	Үлчәү берәмлеге	Һәлак булган һәм зарарланган урман утыртмаларын кисү			Урманны чүп-чардан чистарту	Жәм-гысе
			Барлыгы	Шул исәптән			
				тоташ	сайланма		
1	2	3	4	5	6	7	8
2.	Кисү яисә жыештыру чоры	ел	-	-	-	-	-
3.	Ел саен алырга рөхсәт ителә торган агач материалы күләме:						
	Мәйданы	гектар	-	-	-	-	-
	сайлап алына торган запас						
	Тамыр	мең куб.метр	-	-	-	-	-
	матди кыйммәткә әйләндереп була торган	мең куб.метр	-	-	-	-	-
	Эшкә яраклы	мең куб.метр	-	-	-	-	-

Искәрмә: Санитар-савыктыру чараларының күләменә урман авырулары буенча тикшерүләр акты нигезендә үзгәрешләр кертелә («Урманнарны зарарлы организмнардан яклауны жайга салуны камилләштерү өлешендә Россия Федерациясе Урман кодексына үзгәрешләр кертү турында» 2015 елның 30 декабрдәге 455 номерлы федераль закон буенча).

Урманны яклау буенча чаралар күләме корткычларның яңа чыганаclarы һәм урман авырулары барлыкка килүгә бәйле рәвештә һәм утыртмаларның санитар торышы үзгәрүгә карап үзгәртелергә тиеш.

УПТ нәтижеләре профилактика чараларын планлаштыру нигезе булып тора. Профилактика чараларын планлаштыру нәтижеләре урман хужалыгы регламентларында һәм урманнарны үзләштерү проектларында чагылдырыла.

22 нче таблица

Зарарлы организмнар таралуны кисәтү буенча профилактика һәм башка төрле чараларның параметрлары

Чараның аталышы	Үлчәү берәмлекләре	Чараның күләме	Уздыру чоры	Чараның ел саен башкарыла торган күләме
1. Профилактик				
1.1. урман хужалыгы				
1. Бер мәртәбәгә исәпләгәндә питомникларга сибү (серкәләндерү)	гектар	13	10	1,3
1.2. Биотехник				
1. Оялыктар эзерләү	данә/гектар	1500/1250	10	150/125
2. Оялыктарны төзәтү	данә	1500	10	150
3. Парсыз ефәк күбәләгенә, яшел имән яфрактөргеченә каршы аттрактлы тозақлар куллану	данә	4000	10	400
4. Кырмыскалыкларны киртәләп алу	данә	400	10	40
5. Кырмыскалыкларның урынын алмаштыру (күчерү)	оя	400	10	40

2. Башка чаралар				
1. Яклау почмаклары булдыру һәм карап тоту	данә	5	10	-
2. Корткыч һәм авыру чыганаклары барлыкка килүне күзәтеп тору	мең гектар	41,86	10	4,18
3. Күрсәтмә эсбаплар, урманны яклау буенча китаплар сатып алу	мең сум	20	10	2

23 нче таблица

Зарарлы организмнарның чыганакларын юкка чыгару чараларының параметрлары

Чараның аталышы	Үлчәү берәмлекләре	Чараның күләме	Уздыру чоры	Чараның ел сәен башкарыла торган күләме
1. Урман патологиясе буенча тикшеренү	гектар	20000	10	2000

2.17.3. Урманнарны торгызуга карата таләпләр

Киселгән, һәлак булган, зарар күргән урманнар торгызылырга тиешле.

РФ Урман кодексының 61 статьясының 2 пункты нигезендә урманнарны торгызу түбәндәгеләрне үз эченә ала:

- 1) урман орлыкчылыгы;
- 2) урман торгызу;
- 3) урманнарны тәрбия кылу;

4) урман торгызу өчен билгеләнгән жирләргә урман утыртмалары били торган жирләргә кертү.

Урман орлыкчылыгы 149-ФЗ номерлы федераль закон һәм РФ Урман кодексының 65 статьясы нигезендә гамәлгә ашырыла.

Урманнарны торгызу РФ Урман кодексының 61, 62 статьялары, Россия Табигать министрлыгының 2020 елның 4 декабрдәге 1014 номерлы боерыгы белән расланган Урманнарны торгызу кагыйдәләре (алга таба - Урманнарны торгызу кагыйдәләре) нигезендә гамәлгә ашырыла.

Урманнарны үрчетү РФ Урман кодексының 63 статьясы, Россия Табигать ресурслары министрлыгының 2020 елның 30 июлдәге 541 номерлы боерыгы белән расланган Урманнарны үрчетү кагыйдәләре (алга таба - Урманнарны үрчетү кагыйдәләре) нигезендә башкарыла. Урманчылыкта төп урман барлыкка китерүче токымнар булып гади нарат, Европа чыршысы, Себер карагае, сабакчалы имән, вак яфраклы юкә, иенке каен, гади усак, корычагач, өрәңге, тирәк тора

Урманнарны карау РФ Урман кодексының 64 статьясы, Россия Табигать министрлыгының «Урманнарны карау кагыйдәләрен раслау турында» 2020 елның 30 июлдәге 534 номерлы боерыгы (алга таба - Урманнарны карау кагыйдәләре) белән регламентлана.

Урманнарны карау эшләре урманнарны урман кишәрлегенә аренда шартнамәсе, урман кишәрлегеннән даими (вакыты чикләнмичә) файдалану хокукы яки урман кишәрлегеннән түләүсез нигездә файдалану хокукы нигезендә

файдаланучы затлар тарафыннан яки дәүләт хакимияте органнары, жирле үзидарә органнары тарафыннан үзләренәң РФ Урман кодексының 81-84 статьяларында, РФ Урман кодексының 19 статьясында билгеләнгән вәкаләтләре чикләрендә (алга таба - дәүләт хакимияте органнары, жирле үзидарә органнары) гамәлгә ашырылырга тиеш.

Урманнарны тәрбия кылу эшләре Урманнарны тәрбия кылу кагыйдәләренә туры китереп, чара төрләре буенча Россия Федерациясе субъектларының урман планнарында, урманчылыкларның (урман паркларының) урман хужалыгы регламентларында, урманнарны үзләштерү проектларында күрсәтелгән күләмнәрдә гамәлгә ашырыла.

Урманнарны карап тоту чараларына урман утыртмаларын тәрбия кылу максатларында уздырыла торган кисүләр; агроурман-меолиоратив чаралар; бүтән чаралар, шул исәптән урман утыртмаларын яңарту; урман утыртмаларының формасын үзгәртү; урман утыртмаларын реконструкцияләү; урманнарны урманчылык-урман яклау буенча тәрбияләү; урманның яңарышын, шытымнарын һәм утыртмаларның башка кыйммәтле компонентларын (тәрбия объектларын) карау; урманнарны рекреацион-ландшафт тәрбияләү; урманнарны тәрбия кылуның ярдәмче төрләре; урманнарны карауның махсус төрләре керә.

Урманнарны карау чаралары эксплуатация урманнарының максатчан билгеләнешен, яклаучы урманнарның һәм махсус якланучы урман кишәрлекләренәң категорияләрен исәпкә алып гамәлгә ашырыла.

Эксплуатация урманнарында урманнарны тәрбия кылу чаралары урманнарның продуктлылыгын арттыруга, югары сыйфатлы агач материалы һәм агач булмаган урман ресурслары алуга юнәлдерелгән.

Эксплуатация урманнарында ясалма һәм табигый барлыкка килгән, агач материалына ихтыяж зур булган максатчан агач токымнарына карата тәрбияви чаралар башкарыла. Максатчан агач токымнары Россия Федерациясе субъектының урман планында агач материалын житештерү структурасына һәм аңа булган ихтыяжга ясалган анализ нигезендә билгеләнергә тиеш.

Яклаучы урманнарда һәм махсус якланучы урман кишәрлекләрендә урманнарны карау чаралары тирәлек урманнарның хасил итүче, су саклаучы, яклаучы, санитар-гигиена, савыктыру һәм файдалы функцияләрен саклауга һәм торгызуга юнәлдерелгән.

Яклаучы урманнар һәм урманнарның махсус якланучы кишәрлекләре өчен максатчан токымлы агачлар булып яклаучы урманнарның һәм махсус яклана торган урман кишәрлекләренәң максатчан билгеләнешенә җавап бирә торган агач токымнары санала.

Урманнарны карау буенча уздырылган чараларның сыйфатлылыгын һәм нәтижәләлеген бәяләү дәүләт хакимияте органнары, жирле үзидарә органнары тарафыннан, Россия Табигать министрлыгының 2016 елның 27 июнендәге 367 номерлы боерыгы белән расланган Диләнкеләрне карау тәртибенә туры китереп, диләнке эшләре тәмамланганнан соң диләнкеләрне караганда, Россия Табигать министрлыгының «Дәүләт урман реестрына документлаштырылган мәгълүматларны кертүгә һәм аны үзгәртүгә нигез булган документларның исемлеген, формасын һәм аларны эзерләү тәртибен раслау турында» 2013 елның 11 ноябрәндәге 496 номерлы боерыгы белән расланган тәртиптә дәүләт урман

реестрына мәгълүмат керткәндә һәм аны үзгәрткәндә гамәлгә ашырыла.

Урманнарны торгызу өчен билгеләнгән жирләрне урман утыртмалары биләгән жирләргә кертү РФ Урман кодексының 64.1 статьясы нигезендә гамәлгә ашырыла.

Урман утыртмалары вәкаләтле федераль башкарма хакимияте билгеләгән критерияләргә һәм таләпләргә җавап биргән очракта, урманнарны торгызу өчен билгеләнгән жирләрне урман утыртмалары били торган жирләргә кертү дәүләт хакимияте органнары һәм жирле үзидарә органнары тарафыннан аларның РФ Урман кодексының 81-84 статьяларына ярашлы рәвештә билгеләнгән вәкаләтләре чикләрендә гамәлгә ашырыла.

Урман торгызу өчен билгеләнгән жирләрне урман утыртмалары били торган жирләргә кертү тәртибе һәм тиешле акт формасы вәкаләтле федераль башкарма хакимият органы тарафыннан билгеләнә.

Яшь агачларны карау һәм урманнарны карауга бәйлә булмаган бүтән чараларның нормативлары һәм параметрлары 24 нче таблицادا китерелә.

**Яшь агачларны карау һәм урманнарны карау буенча тәрбия кылуга бәйлә булмаган
бүтән чараларның нормативлары һәм параметрлары**

1	2	3	4	5	6	7	Еллык күләме		
							8	Киселә торган запас, куб.м	
								9	10
Урманнарны карау буенча кисүләргә уздыру, шул исәптән									
Яктылык кертү өчен кисү	Кәләй урманчылыгы	ылыслы	Нарат	19,9	180	5	3,8	36	9
			Чыршы	24,8	150	5	5	30	6
			Жәмгысе	44,7	330		8,8	66	8
		каты яфраклы	Имән	48,6	220	5	9,7	44	5
			Жәмгысе	48,6	220		9,7	44	5
		йомшак яфраклы	Юкә	4,5	20	5	0,9	4	4
			Жәмгысе	4,5	20	5	0,9	4	4
			Барлыгы	97,8	570		19,4	114	6
Тазарту	Кәләй урманчылыгы	ылыслы	Нарат	23,5	360	10	2,4	36	15
			Чыршы	61,2	1060	8	7,6	133	18
			Жәмгысе	84,7	1420		10	169	17
		каты яфраклы	Имән	16,3	370	5	3,2	74	23
			Өрәңге	5,9	60	5	1,2	12	10
			Жәмгысе	22,2	430		4,4	86	20
		йомшак яфраклы	каен	1,1	10	5	0,2	2	10
			усак	9,7	400	5	1,9	80	42
			Юкә	30	560		6,1	112	18
			Жәмгысе	40,8	970		8,2	194	24
			Барлыгы	147,7	2820		22,6	449	20
Үсентеләрдә жәмгысе карау	Кәләй урманчылыгы	ылыслы	Нарат	43,4	540		6,2	72	12
			Чыршы	86	1210		12,6	163	13
			Жәмгысе	129,4	1750		18,8	235	13
		каты яфраклы	Имән	64,9	590		12,9	118	9
			Өрәңге	5,9	60		1,2	12	10
			Жәмгысе	70,8	650		14,1	130	9
		йомшак яфраклы	каен	1,1	10		0,2	2	10
			усак	9,7	400		1,9	80	42
			Юкә	34,5	580		7	116	17
			Жәмгысе	45,3	990		9,1	198	22
Урманчылык буенча барлыгы				245,5	3390		42	563	13
Яктылык кертү өчен кисү	Бота	ылыслы	Чыршы	3,5	10	5	0,7	2	3
			Жәмгысе	3,5	10	5	0,7	2	3
		каты яфраклы	Имән	8,9	30	5	1,8	6	3
			Жәмгысе	8,9	30	5	1,8	6	3
					Барлыгы	12,4	40		2,5
Тазарту	Бота	ылыслы	Нарат	11,6	130	10	1,2	13	11
			Чыршы	13,7	160	8	1,7	20	12
			Жәмгысе	25,3	290		2,9	33	12
		каты	Өрәңге	5,9	60	5	1,2	12	10

Урман-нарны тәрбия кылу төрлөрө	Кишәрлек урманчылыгының аталышы	Хужалык (ылыслы, каты яфраклы, йомшак яфраклы)	Агач тоқымы	Мәйданы, гектар	Киселә торган запас, куб.м	Кабатлану чоры, ел	Еллык күләме				
							Мәйданы, гектар	Киселә торган запас, куб.м			
								Гомуми	1 гектардан		
1	2	3	4	5	6	7	8	9	10		
		яфраклы	Жәмгысе	5,9	60		1,2	12	10		
		Йомшак яфраклы	Юкә	13,8	210	5	2,8	42	15		
			Жәмгысе	13,8	210		2,8	42	15		
			БАРЛЫГЫ	45	560		6,9	87	12		
Кишәрлек урманчылыгы буенча барлыгы				57,4	600		9,4	95	10		
Яктылык кергү өчен кесү	Рокашево	ылыслы	Нарат	8,8	150	5	1,7	30	17		
			Чыршы	11,5	110	5	2,3	22	10		
			Жәмгысе	20,3	260		4,0	52	13		
		каты яфраклы	Имән	19,4	130	5	3,8	26	7		
			Жәмгысе	39,7	390		7,8	78	10		
Чистарту	Рокашево	йомшак яфраклы	Нарат	1,9	30	10	0,2	3	15		
			Чыршы	0,9	-	8	0,1	-	-		
			Жәмгысе	2,8	30		0,3	3	15		
				каты яфраклы	Имән	5,1	140	5	1,0	28	27
					Жәмгысе	5,1	140	5	1,0	28	27
				йомшак яфраклы	каен	0,9	10	5	0,2	2	10
					усак	9,0	380	5	1,8	76	42
					Юкә	5,8	100	5	1,2	20	17
			Жәмгысе	15,7	490		3,2	98	31		
			Барлыгы	23,6	660		4,5	129	28		
Кишәрлек урманчылыгы буенча барлыгы				63,3	1050		12,3	207	17		
Яктылык кергү өчен кесү	Иске Ялан	ылыслы	Нарат	0,2	-		-	-			
			Чыршы	1,9	10	5	0,4	2	5		
			Жәмгысе	2,1	10		0,4	2	5		
				каты яфраклы	Имән	2,8	10	5	0,6	2	4
					Жәмгысе	2,8	10		0,6	2	4
			Барлыгы	4,9	20		1,0	4	4		
Чистарту	Иске Ялан	ылыслы	Нарат	0,9	20	10	0,1	2	20		
			Чыршы	18,5	320	8	2,3	40	17		
			Жәмгысе	19,4	340		2,4	42	17		
				Каты яфраклы	Имән	1,0	20	5	0,2	4	20
					Жәмгысе	1,0	20		0,2	4	20
				Йомшак яфраклы	усак	0,7	20	5	0,1	4	40
			Юкә	10,4	250	5	2,1	50	25		
			Жәмгысе	11,1	270		2,2	54	24		
			Барлыгы	31,5	630		4,8	100	21		
Кишәрлек урманчылыгы буенча барлыгы				36,4	650		5,8	104	18		
Яктылык кергү өчен кесү	Шешминка беренче	ылыслы	Нарат	10,9	30	5	2,1	6	3		
			Чыршы	7,9	20	5	1,6	4	3		
			Жәмгысе	18,8	50		3,7	10	3		
				Каты яфраклы	Имән	17,5	50	5	3,5	10	3
					Жәмгысе	17,5	50		3,5	10	3
				Йомшак яфраклы	Юкә	4,5	20	5	0,9	4	4
		Жәмгысе	4,5		20		0,9	4	4		
			Барлыгы	40,8	120		8,1	24	3		

Урманнарны тәрбия кылу төрләре	Кишәрлек урманчылыгының аталышы	Хужалык (ылыслы, каты яфраклы, йомшак яфраклы)	Агач токымы	Майданы, гектар	Киселә торган запас, куб.м	Кабатлану чоры, ел	Еллык күләме		
							Майданы, гектар	Киселә торган запас, куб.м	
								Гомуми	1 гектардан
1	2	3	4	5	6	7	8	9	10
тазартулар	Шешминка беренче	ылыслы	Нарат	9,1	180	10	0,9	18	20
			Чыршы	28,1	580	8	3,5	73	21
			Жәмгысе	37,2	760		4,4	91	21
		каты яфраклы	Имән	10,2	210	5	2,2	42	21
			Жәмгысе	10,2	210		2,2	42	21
		йомшак яфраклы	Каен	0,2	-		-	-	-
			Жәмгысе	0,2	-		-	-	-
			Барлығы	47,6	970		6,4	133	21
Кишәрлек урманчылыгы буенча барлығы				88,4	1090		14,5	157	11

Урман үскән шартларның типларын, бонитет классларын, караганчыга кадәр составы буенча утыртмаларның төркемен, чыбылдыкның караганнан соңгы минималь йомыклығын, агачлар саны яисә массасы буенча сайлау процентын күрсәтеп, өстенлек итүче һәр токым буенча тәрбияви кисү режимының нормативлары Урманнарны тәрбия кылу кагыйдәләрендә билгеләнгән.

1. Кисүләренң максималь ешлык проценты тоташлыгы (тулылыгы) 1,0 тигез булган утыртмалар өчен китерелде. Тоташлыкның (тулылыкның) түбәнрәк күрсәткечләрендә, кисәк тотрыклылык кимү куркынычы янаганда һәм башка начар шартларда, шулай ук техник коридор челтәрле кишәрлекләрен тәрбия кылганда кисүләренң ешлыгы, әлбәттә, кими.

2. Технологик коридорларны (запасы буенча 5-7 процентка) кисеп чыкканда һәм кирәкмәгән агачларны күп күләмдә юк итү зарурлыгы булганда ешлыкны арттыру рәхсәт ителергә мөмкин.

Урманнарны торгызу һәм үрчетү буенча чаралар үткөрү таләп ителгән майданнар күләме 25 нче таблицада күрсәтелә.

Урман торгызу һәм урман үрчетү буенча чараларның нормативлары һәм параметрлары

Күрсәткечләр	Урман үсемлекләре капламаган жирләр				Алдагы чорда тоташ кисү диләнкеләре	Урман үрчетү	Майданы, гектар	
	Көекләр һәм һәлак булган уртыртмалар	Киселгән урыннар	Бушлыклар һәм аланлыклар	Жәмгысә			Барлыгы	Ел саен башкарыла торган күләм
1	2	3	4	5	6	7	8	9
Кәләй урманчылыгы								
Урман торгызуга мохтаж урыннар, барлыгы	4,3	81,2	110,1	195,6	6000	0	6195,6	619,6
шул исәптән түбәндәге ысуллар белән						0		
Ясалма (урман культуралары булдыру), барлыгы	0,8	57,4	68,1	126,3	2197	0	2323,3	232,3
табигый урман торгызу, барлыгы	3,5	23,8	42	69,3	3803	0	3872,3	387,3
шытым саклау					108	0	108	10,8
Үсентеләрне тәрбия кылу						0		
Минераллаштыру	0,1	1,2	10,8	12,1	1293	0	1305,1	130,6
табигать процесслары нәтижәсендә урманнарның табигый торгызылуы	3,4	22,6	31,2	57,2	2402	0	2459,2	245,9
Бота кишәрлеге урманчылыгы								
Урман торгызуга мохтаж урыннар, барлыгы	1,6	3,3	51,7	56,6	1280	0	1336,6	133,7
шул исәптән түбәндәге ысуллар белән						0		
Ясалма (урман культуралары булдыру), барлыгы		1,6	22	23,6	640	0	663,6	66,4
табигый урман торгызу, барлыгы	1,6	1,7	29,7	33	640	0	673	67,3
шытым саклау					33	0	33	3,3
Үсентеләрне тәрбия кылу						0		
Минераллаштыру			9,0	9,0	10	0	19	1,9
табигать процесслары нәтижәсендә урманнарның табигый торгызылуы	1,6	1,7	20,7	24,0	597	0	621	62,1
Рокашево кишәрлеге урманчылыгы								
Урман торгызуга мохтаж урыннар, барлыгы	2,7	24,3	17	44	1430	0	1474	147,4
шул исәптән түбәндәге ысуллар белән						0		
Ясалма (урман культуралары булдыру), барлыгы	0,8	7	12,3	20,1	466	0	486,1	48,6
табигый урман торгызу, барлыгы	1,9	17,3	4,7	23,9	964	0	987,9	98,8
шытым саклау					6	0	6	0,6
Үсентеләрне тәрбия кылу						0		

Күрсәткечләр	Урман үсемлекләре капламаган жирләр				Алдагы чорда тоташ кисү диләнкеләре	Урман үрчәтү	Барлыгы	Ел саен башкарыла торган күләм
	Көекләр һәм һәлак булган уртыртмалар	Киселгән урыннар	Бушлыклар һәм аланлыклар	Жәмгысә				
1	2	3	4	5	6	7	8	9
Минераллаштыру	0,1		0,5	0,6	649	0	649,6	65
табигать процесслары нәтижәсендә урманнарның табигый торгызылуы	1,8	17,3	4,2	23,3	309	0	332,3	33,2
Иске Ялан кишәрлеге урманчылыгы								
Урман торгызуга мохтаж урыннар, барлыгы	-	-	2,7	2,7	900	0	902,7	90,3
шул исәптән түбәндәге ысуллар белән						0		
Ясалма (урман культуралары булдыру), барлыгы			2,1	2,1	267	0	269,1	26,9
табигый урман торгызу, барлыгы			0,6	0,6	633	0	633,6	63,4
шытым саклау					16	0	16	1,6
Үсентеләрне тәрбия кылу						0		
Минераллаштыру					1	0	1	0,1
табигать процесслары нәтижәсендә урманнарның табигый торгызылуы			0,6	0,6	616	0	616,6	61,7
Шешминка 1 кишәрлеге урманчылыгы								
Урман торгызуга мохтаж урыннар, барлыгы		53,6	38,7	92,3	2390	0	2482,3	248,2
шул исәптән түбәндәге ысуллар белән						0		
Ясалма (урман культуралары булдыру), барлыгы		48,8	31,7	80,5	824	0	904,5	90,4
табигый урман торгызу, барлыгы		4,8	7,0	11,8	1566	0	1577,8	157,8
шытым саклау					53	0	53	5,3
Үсентеләрне тәрбия кылу						0		
Минераллаштыру		1,2	1,3	2,5	633	0	635,5	63,6
табигать процесслары нәтижәсендә урманнарның табигый торгызылуы		3,6	5,7	9,3	880	0	889,3	88,9

Искәрмә: Тоташ кисүләр буенча ел саен файдалануга рөхсәт ителә торган диләнке күләме үзләштерелмәгән очракта, урманнарны торгызу эшләренең күләме үзгәртелергә мөмкин.

Урман культураларын булдыру технологиясе туфракт-типология шартларга бэйле. Технологиялар нигезе сыйфатында Урманчылык һәм урман хужалыгын механикалаштыру буенча Бөтенроссия фәнни-тикшеренү институты тарафыннан эшлэнгән урман торгызу буенча хисап-технологик карталар киңәш ителә.

Урман агач токымнарының утырту материалына һәм урманнарны ясалма һәм катнаш торгызганда булдырылган, майданнары урман үсемлекләре белән капланган жирләргә кертелә торган яшь агачлар сыйфатына карата белдерелә торган критерийлар һәм таләпләр Урман торгызу кагыйдәләре белән регламентлана.

«Урманнарны торгызу кагыйдәләренең 12 пункты нигезендә урманнарны торгызганда утыртылган, майданнары урман урнашкан жирләргә кертеләргә тиешле, Урманнарны торгызу кагыйдәләренең 1-40 кушымталарына кертелмәгән урман агач токымы үсентеләренә карата критерийлар һәм таләпләр урманчылыкларның урман хужалыгы регламентларында билгеләнә.

26 нчы таблица

Кәләй урманчылыгы урманнары урнашкан жирләргә кертеләргә тиешле майданнардагы урман агач токымының утырту материалына һәм үсентеләренә карата критерийлар һәм таләпләр

Урман агач токымы атамасы	Утырту материалына таләпләр			Майданнары урманнар урнашкан жирләргә кертеләргә тиешле яшь үсентеләргә карата таләпләр һәм критерийлар		
	Яше, кимендә, ел	Тамыр башланган жирдә уртача күрсә диаметры, кимендә, миллиметр	Күрсәнен уртача озынлыгы, кимендә, см	Яше, кимендә, ел	Төп токым агачлары саны, кимендә, 1 гектарга мең данә	Төп токым агачларының уртача биеклеге, кимендә, м
Өрәңге	1-2	4,0	15	7	1,5	0,9
Вак яфраклы юкә	2	2,5	20	5	2,0	1,7
Гади усак	2	2,5	20	4	2,5	2,0
Тирәк	1	3,0	15	4	1,0	2,5
Корычагач	2	2,0	12	6	2,0	1,7

2.18. Урман үсү зоналары һәм урманлы районнар буенча урманнардан файдалануга карата таләпләрнең үзенчәлекләре

РФ Табигать ресурслары министрлыгының «Россия Федерациясендә урман үсү зоналары исемлеген һәм Россия Федерациясе Урманлы районнар исемлеген раслау турында» 2014 елның 18 августындагы 367 номерлы боекы нигезендә Урманчылыкның барча территориясе Россия Федерациясенә Европа өлешендәге Урман-дала зонасы Урман-дала районында урнашкан.

Урман хужалыгы регламентының әлегә бүлендә китерелгән нормативлар Россия Федерациясенә Европа өлешендәге Урман-дала зонасы Урман-дала районына туры килә.

3 БҮЛЕК. Урманнардан файдалануда чиклэмэлэр

3.1. Урманнарның максатчан билгеләнеш төрлөрө буенча чиклэмэлэр

Урманнарны максатчан билгеләнеш төрлөрө һәм яклаучы урман категорияләре буенча чикләүләр 27 нче таблицادا китерелә.

27 нче таблица

Урманнарның максатчан билгеләнеш төрлөрө буенча чиклэмэлэр

Т/с	Урманнарның максатчан билгеләнеше	Урманнардан файдаланудагы чикләүләр
1	2	3
1.	Яклагыч урманнар	Яклагыч урманнарда тоташ кисүләрне уздыру РФ Урман кодексының 21 статьясының 5.1 өлешендә каралган очракларда һәм сайланма кисүләр үзләрәнендә тирәлек хасил итә, су саклый торган, санитар-гигиеник, савыктыру һәм башка төрле функцияләрен югалта башлаган урман утыртмаларын яклагыч урманнарның максатчан билгеләнешен һәм алар башкара торган файдалы вазыйфаларны саклауны тәмин итә торган урман утыртмаларына алмаштыруны тәмин итмәгән очракларда гамәлгә ашырыла, әгәр РФ Урман кодексында башкача билгеләнмәсә.
2.	Су саклау зоналарында урнашкан урманнар	Тыела: 1) агулы химик препаратлар куллану; 2) авыл хужалыгы алып бару, умартачылык һәм печән чабудан гайре; 3) урман плантацияләре төзү һәм алардан файдалану; 4) чыбыклы объектлар, гидротехника корылмалары һәм нефть һәм табигый газ табу, эзләү һәм чыгару өчен кирәкле объектлардан кала, капитал төзелеш объектларын төзү һәм алардан файдалану.
3.	Табигый һәм башка төр объектларны яклау вазыйфасын үтәүче урманнар а) яклагыч урман полосаларында урнашкан урманнар (тимер юл транспорты турында Россия Федерациясе законнары, автомобиль юллары турында һәм юл эшчәнлегендә билгеләнгән тиммер юлларга бүлп бирелгән полосалар чикләрендә һәм автомобиль юлларының юл бие полосаларында урнашкан урманнар) б) урман паркы зоналарында урнашкан урманнар (урман фонды жирләрендә һәм халыкның ялын оештыру, санитария-гигиена, савыктыру функцияләрен һәм	Тыела: 1) техник регламентта каралганнан кичрәк итеп чыбыклы корылмалар ясау; 2) урман түшәмәсен белән мүк жыю һәм эзерләү. Тыела: 1) агулы химик препаратлар куллану; 2) аучылык хужалыгы өлкәсендә эшчәнлек төрләрен гамәлгә ашыру; 3) авыл хужалыгы алып бару;

Т/с	Урманнарның максатчан билгеләнеше	Урманнардан файдаланудагы чикләүләр
1	2	3
	табигый ландшафтларның эстетик кыйммәтен саклау максатларында кулланыла торган башка категория жирләрендә урнашкан урманнар) в) яшел зоналарда урнашкан урманнар (халыкны табигый һәм техноген чыгышның тискәре күренешләре йогынтысыннан яклауны тәмин итү, әйләнә-тирә мохитне саклау һәм торгызу максатларында бүлөп бирелә торган урман фонды жирләрендә һәм башка категория жирләрендә урнашкан урманнар)	4) файдалы казылмалар эзләү һәм чыгару; 5) капитал төзелеш объектларын төзү һәм алардан файдалану, чыбыклы объектлар һәм гидротехника корылмаларыннан тыш Тыела: 1) агулы химик препаратлар куллану; 2) аучылык хужалыгы өлкәсендә эшчәнлек төрләрэн гамәлгә ашыру, әгәр күрсәтелгән эшчәнлек төрләрэн гамәлгә ашыру урман утыртмаларын кисүне үткәргүгә яисә аучылык инфраструктурасы объектларын булдыруга китермәсә; 3) файдалы казылмалар эзләү һәм чыгару; 4) авыл хужалыгын алып бару, печән чабу һәм умартачылыктан гайре, шулай ук печән чабу һәм умартачылык максатларында коймалар кую; 5) капитал төзелеш объектлары төзү һәм алардан файдалану, гидротехника корылмаларыннан, элемент чыбыкларыннан, электр үткәрү чыбыкларыннан, жир асты торбаүткәргечләрэннән гайре
4.	Кыйммәтле урманнар	Чыбыклы объектлардан һәм гидротехника корылмаларыннан кала, капитал төзелеш объектларын төзү һәм алардан файдалану тыела. Су объектлары буйларында урнашкан ялагыч урман полосаларында чыбыклы объектлардан, гидротехника корылмаларыннан һәм нефть һәм табигый газ табу, эзләү һәм чыгару өчен кирәкле объектлардан кала, капитал төзелеш объектларын төзү һәм алардан файдалану тыела. Чикләвекле-кәсепчелек зоналарында урнашкан урманнарда агач материалы эзерләү тыела
5.	Эксплуатация урманнары	Урманнардан файдалануның барлык төрләре дә рөхсәт ителә

3.2. Махсус якланучы урман кишәрлеге төрләре буенча чикләмәләр

Махсус саклана торган урманнарның хокукый режимы РФ Урман кодексының 119 статьясы белән регламентлана.

Махсус яклана торган урман кишәрлекләрендә аларның максатчан билгеләнеше белән файдалы үзлекләренә ярашмаган эшчәнлекне гамәлгә ашыру тыела.

Махсус яклана торган урман кишәрлекләре төрләре буенча чикләмәләр 28 нче таблицада күрсәтелә.

28 нче таблица

Махсус яклана торган урман кишәрлеге төрләре буенча чикләмәләр

Т/с	Махсус яклана торган урман кишәрлекләре төрләре	Урманнардан файдаланудагы чикләүләр
1	2	3
1.	Су объектлары, чокыр сөзәклекләрендә	Махсус яклана торган урман кишәрлекләрендә, РФ

Т/с	Махсус яклана торган урман кишәрлекләре төрләре	Урманнардан файдаланудагы чикләүләр
1	2	3
	урнашкан ярсаклагыч, туфраксаклагыч урман кишәрлекләре	Урман кодексының 119 статьясының 3 өлешендә күрсәтелгәннәрдән тыш, түбәндәгеләр тыела:
2.	Урмансыз кинлекләр белән чиктәш булып торучы урман кырыйлары	1) РФ Урман кодексының 17 статьясының 4 өлешендә, 21 статьясының 5.1 өлешендә каралган очрактардан тыш, урман утыртмаларына тоташ кисүләр үткөрү;
3.	Урман-орлык плантацияләре, даими урман-орлык кишәрлекләре һәм урман орлыкчылыгының башка объектлары	2) авыл хужалыгы алып бару, умартачылык һәм печән чабудан гайре;
4.	Реликт һәм эндемик үсемлекләре булган урман кишәрлекләре	3) капитал төзелеш объектлары урнаштыру, чыбыклы объектлардан һәм гидротехника корылмаларыннан тыш.
5.	Сирәк һәм югалу куркынычы янаган кыргый жәнлекләренң яшәү урыннары	3. Махсус яклана торган урман кишәрлекләрендә сайланма кисүләр уздыру фәкать һәлак булган һәм зыян күргән урман утыртмаларын кисү максатларында гына уздырыла.
6.	Махсус якланучы башка урман кишәрлекләре	
7.	Тыюлы урман кишәрлекләре	Тыюлы урман кишәрлекләрендә түбәндәгеләр рөхсәт ителми: 1) урман утыртмаларын кисү; 2) урманнарны саклау һәм яклау өчен, шул исәптән фәнни максатларда агулы химия препаратлары куллану; 3) авыл хужалыгы алып бару; 4) файдалы казылмалар эзләү һәм чыгару; 5) капитал төзелеш объектларын төзү һәм эксплуатацияләү

Искәрмә: Махсус якланучы урман кишәрлекләре урнашкан жир һәм аларның майданы урманнар коруны проектлаганда күрсәтелә.

3.3. Урманнардан файдалану төрләре буенча чикләмәләр

Урманнардан файдалану төрләре буенча чикләмәләр түбәндәге таблицада китерелде.

Т/с	Урманнардан рөхсәтле файдалану төрләре	Урманнардан файдаланудагы чикләүләр
1	2	3
1.	Агач эзерләү	Файдалану өчен билгеләнгән диләнке күләмәннән (рөхсәт ителгән агач алу күләмәннән) артып китүче күләмдә, шулай ук кисентеләрнең яшен бозып агач эзерләү рөхсәт ителми (РФ Урман кодексының 29 статьясының 4 өлеше). Россия Табигать министрлыгының 2020 елның 1 декабрендәге 993 номерлы боерыгы белән расланган Россия Федерациясә Урман кодексының 23 статьясында күрсәтелгән урманчылыкларда агач материалы эзерләү кагыйдәләре һәм агач материалы эзерләү үзенчәлекләренең 12 пункты нигезендә: а) елга һәм Шешминка үзәннәрен сөйрәмә жир трассалары һәм урман юллары сыйфатында куллану рөхсәт ителми; б) Имәниләнkedән читтә урман утыртмаларын, үсемчелек катламын һәм туфракларны зарарлау, урманнарны сәнәгать һәм башка төрле калдыклар белән чүпләү рөхсәт ителми;

Т/с	Урманнардан рөхсәтле файдалану төрләре	Урманнардан файдаланудагы чикләүләр
1	2	3
		<p>в) юлларны, күперләргә һәм ыланнарны, шулай ук киптерүче чөткәләрне, юл, гидромелиоратив һәм башка корылмаларны, су агымнарын, Шешминкаларне, елгагаларны саклау мөһим;</p> <p>г) аударылыган һәм асылынып төшкән, киселгән агачларны (киселгән һәм диләнкедә калдырылган агачларны исәпкә алып) калдыру, сакланьрга тиешле яшь шытымны зарарлау яисә һәлак итү тыела;</p> <p>д) чиктәш булып торучы, кварталлардагы, диләнкеләрдәге һәм башка баганаларны һәм тамгаларны юк итү тыела;</p> <p>е) кисү өчен билгеләнмәгән һәм Кагыйдәләп һәм Россия Федерациясенә урман законнары нигезендә сакланьрга тиешле агачларны, шул исәптән орлык бирү чыганаclarын һәм плюс агачларын кисү һәм зарарлау тыела;</p> <p>ж) рөхсәт ителгән вакыты (рөхсәт ителгән кичектереп торуларны исәпкә алып) тәмамлангач агач әзерләү, шулай ук файдалану хокукы туктатылгач яисә тәмамлангач агач әзерләү рөхсәт ителми;</p> <p>з) билгеләнгән вакытына (рөхсәт ителгән кичектереп торуларны исәпкә алып) алып чыгылмаган агачны диләнкедә калдыру рөхсәт ителми;</p> <p>и) Имәниләнке ясауның технологик картасында каралмаган урыннарда агач чыгару, тарттыру рөхсәт ителми;</p> <p>к) Имәниләнкене киселгән агач калдыкларынан чистарту эшләрен үтәмәү яисә үз вакытында үтәмәү рөхсәт ителми;</p> <p>л) сөйрәмә жирләрдән һәм төяү мөйданнарыннан кала, туфракның өске уңдырышлы катламын юк итү рөхсәт ителми.</p> <p>Диләнкеләрдә агач материалы әзерләгәндә яшәргә яраклы, аларның табигый ареалы чикләрендә үсеп китүче (әгәр дә тиешле агач токымының урманнар составындагы мөйданы өлеше урманчылык мөйданының 1 процентыннан артып китмәсә) кыйммәтле агач токымнарын (имән, бук, корычагач, эрбет, юкә, күт, элмә, кара зирек, чәчә торган каштан) кисү рөхсәт ителми.</p> <p>Россия Федерациясе Кызыл китабына, Татарстан Республикасы Кызыл китабына кертелгән зат төрләре сакланьрга тиешле.</p> <p>Агач материалы әзерләгәндә урман утыртмалары агачлары составында өч һәм аннан да күбрәк берәмлектә эрбет булган, өлгергән, картайган урман утыртмаларын кисү рөхсәт ителми</p>
2.	Чәер әзерләү	<p>Түбәндөгеләргә кирт салу тыела:</p> <p>а) юкка чыгарганчыга кадәр зарарлы организм чыганаclarында урнашкан урман утыртмаларына;</p> <p>б) урман янгынары, зарарлы организмнар һәм башка тискәре факторлар нәтижәсендә зарарланган һәм зәгыйфьләнгән урман утыртмаларына;</p> <p>в) Россия Федерациясе законнары нигезендә агач әзерләү максатында өлгергән һәм картайган урман утыртмаларын тоташ яки сайланма кисүләр рөхсәт ителмәгән урманнардагы урман утыртмаларына;</p> <p>г) Имәнаими урман-орлык кишәрлекләрендә, урман-орлык плантацияләрендә, генетика резервацияләрендә урнашкан урман утыртмаларына, шулай ук плюс агачларына, орлыклыкларга, орлык чәчәклекләренә һәм полосаларына (Россия Табигать министрлығының 2020 елның 9 ноябрәндәге 911 номерлы боерыгы белән расланган Чәер әзерләү кагыйдәләренә 7</p>

Т/с	Урманнардан рөхсәтле файдалану төрләре	Урманнардан файдаланудагы чикләүләр
1	2	3
		пункты).
3.	Агач булмаган урман ресурсларын эзерләү һәм жыеп алу	<p>Агач булмаган урман ресурслары эзерләү һәм жыеп алу өчен үсемлекләрнең түбәндәге төрләрен куллану тыела:</p> <ul style="list-style-type: none"> - Россия Федерациясе Кызыл китабына һәм Татарстан Республикасы Кызыл китабына кертелгәннәрне; - наркотик матдәләр дип таныла торганнарны; - агачын эзерләү рөхсәт ителми торган агачларның һәм куаклыкларның төрләре (токымнары) исемлегенә кертелгәннәрне. Агач булмаган урман ресурслары эзерләү һәм жыеп алу чикләнергә яки радиоактив матдәләр белән пычранган районнарда билгеләнгән тәртиптә тыелырга мөмкин. Россия Табигать ресурслары министрлыгының 2020 елның 28 июлендәге 496 номерлы боерыгы белән расланган Агач булмаган урман ресурсларын эзерләү һәм жыю кагыйдәләре нигезендә: - эрозиягә каршы урманнарда; су объектлары, чокыр авышлыклары буйларында урнашкан ярсаклагыч һәм туфраксаклагыч урман кишәрлекләрендә, фәнни яисә тарихи әһәмияткә ия урманнарда, шулай ук тулылыгы 0,8-1,0 тигез булган яшь агачларда һәм йомылмаган урман культураларында түмәр сагызын эзерләү рөхсәт ителми (13 пункт); - агачларны туз эзерләү өчен кисү тыела (14 пункт); - табигый һәм башка объектларны яклау функцияләрен башкаручы урманнарда, су саклау зоналарында урнашкан урманнарда кыйммәтле урманнарда түшәмәләрен жыю тыела (21 пункт)
4.	Азык-төлек урман ресурслары эзерләү һәм дару үләннәре жыю	<p>Төрләре Кызыл китапка, Татарстан Республикасы кызыл китабына кертелгән яки наркотик матдәләр булып саналган гөмбәләрен һәм кыргый үсүче үсемлекләрен эзерләү һәм жыеп алу рөхсәт ителми.</p> <p>Азык-төлек урман ресурсларын эзерләү һәм дару үләннәрен жыеп алу радиоактив матдәләр белән пычранган районнарда билгеләнгән тәртиптә чикләнергә мөмкин.</p> <p>Россия Табигать министрлыгының 2020 елның 28 июлендәге 494 номерлы боерыгы белән расланган Азык-төлек урман ресурсларын эзерләү һәм дару үләннәрен жыю кагыйдәләре нигезендә:</p> <ul style="list-style-type: none"> - агачларны һәм куакларны кисү, шулай ук агачларга һәм куакларга зыян сала торган ысулларны куллану тыела (14 пункт); - гөмбәләр эзерләү аларның ресурсларын саклауны тәэмин итүче ысуллар белән башкарылырга тиеш (15 пункт); - каен суты эзерләү өлгергән урман кишәрлекләрендә кисәренә кимендә 5 ел калгач рөхсәт ителә (16 пункт); - башка төрле азык-төлек ресурслары эзерләү аларның үрентеләре торышына зыян салмый торган ысуллар белән башкарылырга тиеш; үсемлекләрен тамырлары белән өзеп алырга, яфрактарына (ботакларына) һәм тамырларына зыян салырга рөхсәт ителми (17 пункт)
5.	Аучылык хужалыгы өлкәсендә эшчәнлек төрләрен гамәлгә ашыру	<p>Яшел зоналарда урнашкан урманнарда аучылык хужалыгы өлкәсендә эшчәнлек төрләрен гамәлгә ашыру, әгәр күрсәтелгән эшчәнлек төрләрен гамәлгә ашыру урман утыртмаларын кисүгә яисә аучылык инфраструктурасы объектларын төзүгә китермәсә, һәм урман-парк зоналарында, шулай ук шәһәр урманнарында</p>

Т/с	Урманнардан рөхсәтле файдалану төрләре	Урманнардан файдаланудагы чикләүләр
1	2	3
		тыела (РФ Урман кодексының 114 статьясындагы 2 өлешенең 2 пункты)
6.	Авыл хужалыгын алып бару, балыкчылык белән шөгьльләнү, һәм хәвәскәр балыкчылыктан кала	<p>Су саклау зоналарында урнашкан урманнарда, печән чабу һәм умартачылыктан гайре, авыл хужалыгы алып бару тыела (РФ Урман кодексының 113 статьясының 2 пункты).</p> <p>Яклагыч урманнарның яр буе чикләрендәге жирләрне сөрү, авыл хужалыгы хайваннарын көтү һәм алар өчен жәйге лагерьлар, ванналар оештыру тыела (РФ Су кодексының 65 статьясының 17 өлешендәге 1, 3 пунктлары).</p> <p>Урман паркы зоналарында урнашкан урманнарда авыл хужалыгы алып бару тыела (РФ Урман кодексының 114 статьясының 2 өлешендәге 3 пункты).</p> <p>Яшел зоналарда урнашкан урманнарда, печән чабу һәм умартачылыктан, шулай ук печән чабу һәм умартачылык максатларында киртәләп алулардан гайре, авыл хужалыгы алып бару тыела (РФ Урман кодексының 114 статьясының 4 өлешендәге 2 пункты).</p> <p>Шәһәр урманнарында (РФ Урман кодексының 116 статьясындагы 3 өлешенең 3 пункты)</p> <p>Махсус яклана торган урман кишәрлекләрендә, печән чабудан һәм умартачылыктан кала, авыл хужалыгын алып бару тыела (РФ Урман кодексының 119 статьясының 4 өлешенең 2 пункты).</p> <p>Урман культуралары, кыйммәтле агач токымнарының табигый яшь үсентеләре, селекция-орлыкчылык, нарат, чыршы-пихта, тал, каты яфраклы, чикләвек плантацияләре үсә торган, урманнарны табигый торгызу һәм ылыслы һәм каты яфраклы токымнар белән урманнарны торгызу чаралары проектлана торган, жиңел юыла һәм жилләтелә торган туфрактар булган урман фонды жирләреннән файдалану тыела. (Россия Табигать министрлыгының 2020 елның 2 июлендәге 408 номерлы боерыгының 19 пункты).</p>
7.	Фәнни-тикшеренү эшчәнлеген, мәгариф эшчәнлеген гамәлгә ашыру	<p>Урманнарны фәнни-тикшеренү һәм мәгариф эшчәнлегенә өчен файдаланганда түбәндәгеләр рөхсәт ителми:</p> <p>а) тапшырылган урман кишәрлегеннән читтә урман утыртмаларына, үсемлекләр капламына һәм туфракка зыян салу;</p> <p>б) тапшырылган урман кишәрлеген һәм аның чикләрендәге территорияләргә төзелеш һәм көнкүреш калдыклары, агач калдыклары, бүтән калдыктар белән чүпләү;</p> <p>в) тапшырылган урман кишәрлегенә мәйданнарын һәм аннан читтәге территорияләргә химик һәм радиоактив матдәләр белән пычрату (Россия Табигать министрлыгының 2020 елның 27 июлендәге 487 номерлы боерыгы белән расланган Урманнардан фәнни-тикшеренү эшчәнлеген, мәгариф эшчәнлеген гамәлгә ашыру өчен файдалану кагыйдәләренен 9 пункты).</p> <p>Агулы химик препаратлар куллану тыела (РФ Урман кодексының 112 статьясының 4 өлеше, 113 статьясының 1 өлеше, 114 статьясының 2 өлешенең 1 пункты, 4 өлешенең 1 пункты).</p>
8.	Рекреация эшчәнлеген гамәлгә ашыру	<p>Рекреация эшчәнлеген гамәлгә ашыру өчен тапшырылган урман кишәрлекләрендә табигый ландшафтлар, хайваннар дөньясы объектлары, су объектлары саклануыга тиеш (РФ Урман кодексының 41 статьясындагы 3 өлеше).</p> <p>Россия Табигать министрлыгының 2020 елның 9 ноябрәндәге 908 номерлы боерыгы белән расланган Рекреация эшчәнлеген</p>

Т/с	Урманнардан рөхсәтле файдалану төрләре	Урманнардан файдаланудагы чикләүләр
1	2	3
		<p>башкару өчен урманнардан файдалану кагыйдәләре нигезендә:</p> <ul style="list-style-type: none"> - рекреацияләү эшчәнлеген гамәлгә ашыру өчен урманнардан файдалану эйләнә-тирә мохиткә һәм кеше сәламәтлегенә зыян китерми торган ысуллар ярдәмендә башкарыла (6 пункт); - капитал булмаган төзелмәләр һәм корылмалар урнаштыру, барыннан да элек, агачлар һәм куаклар биләми торган кишәрлекләрдә рөхсәт ителә (5 пункт)
9.	Урман плантацияләре утырту һәм аларны эксплуатацияләү	<p>Плантация ясау максатларында түбәндәгеләрне файдалану рөхсәт ителми:</p> <ul style="list-style-type: none"> а) су саклау зоналарында урнашкан урманнарны; б) табигый һәм башка объектларны саклау функцияләрен башкаручы урманнарны; в) кыйммәтле урманнарны; г) махсус яклана торган урман кишәрлекләрендә урнашкан урманнарны.
10.	Жимешле, жиләкле, декоратив урман үсемлекләре, дару үләннәре үстерү	<p>Россия Табигать министрлыгының 2020 елның 28 июлендәге 497 номерлы боерыгы белән расланган Урманнардан жимешле, жиләкле, декоратив урман үсемлекләрен, дару үләннәрен үстерү өчен файдалану кагыйдәләре нигезендә:</p> <ul style="list-style-type: none"> - жимешле, жиләкле, декоратив урман үсемлекләрен, дару үләннәрен үстерү өчен, беренче чиратта, урман фонды жирләре составындагы урмансыз жирләр, шулай ук урманга әверелмәгән диләнкеләр, аланнарны һәм аларга урман культураларын утыртканчы урманның табигый торгызылуы мөмкин булмаган башка урман үсемлекләре белән капланмаган жирләр; рекультивацияләнергә тиешле (эшләнелгән торфлыклар һ.б.) (11 пункт) жирләр файдаланыла. - жимешле, жиләкле, декоратив урман үсемлекләрен, дару үләннәрен - үстерү өчен үзгәртеп коруга билгеләнмәгән, азкыйммәтле утыртма кишәрлекләре файдаланылырга мөмкин (12 пункт); - РФ Урман кодексының 60.15 статьясы нигезендә Россия Федерациясе Кызыл китабына, Татарстан Республикасы Кызыл китабына кертелгән үсемлек төрләре очрый торган урман кишәрлекләреннән жимешле, жиләкле, декоратив урман үсемлекләрен, дару үләннәрен үстерү өчен файдалану тыела
11.	Урман питомникларын булдыру һәм аларны эксплуатацияләү	<p>Урман питомниклары булдыру һәм аларны эксплуатацияләү кагыйдәләре башкарма хакимиятнең вәкаләтле федераль органы тарафыннан билгеләнә.</p> <p>Урман питомниклары төзү һәм аларны файдалану, әгәр мондый эшчәнлек аларның хокукый режимына каршы килмәсә, урман фонды жирләрендә һәм башка категория жирләрдә рөхсәт ителә (РФ Урман кодексының 39.1 статьясы).</p> <p>Урман питомникларында кәлшәләр, үсентеләр үстерү өчен яхшыртылган һәм сортлы урман үсемлекләре кулланыла, әгәр мондый орлыклар юк икән, урман үсемлекләренең нормаль орлыклары кулланыла.</p> <p>Россия Федерациясе Кызыл китабына, Россия Федерациясе субъектлары кызыл китапларына кертелгән үсемлек төрләре очрый торган урман кишәрлекләрен урман утыртмаларының утырту материалын (үрентеләр, чөчкәннәр) үстерү өчен файдалану РФ Урман кодексының 60.15 статьясы нигезендә тыела.</p>
12.	Жир асты байлыкларын	Яшел зоналарда һәм урман паркы зоналарында урнашкан

Т/с	Урманнардан рөхсәтле файдалану төрләре	Урманнардан файдаланудагы чикләүләр
1	2	3
	геологик өйрәнүне гамәлгә ашыру, файдалы казылмалар эзләү һәм чыгару	<p>урманнарда файдалы казылма ятмаларын эшкәртү тыела (РФ Урман кодексының 114 статьясының 2 өлешенең 4 пункты, 4 өлешенең 1 пункты).</p> <p>Жир асты байлыklarын геологик өйрәнү, файдалы казылмаларны эзләү һәм чыгару максатында урманнардан файдаланганда түбәндәгеләр рөхсәт ителми:</p> <p>а) бульдозер ярдәмендә агачлар аудару һәм урман кишәрлекләрен агач үсемлекләреннән чистарту, чик буе полосаларын һәм урман авызларын агач калдыклары белән чүпләү, урман авызындагы агач кәүсәләрен һәм скелет тамырларын зарарлау, жәйге чорда яңа киселгән агачларны махсус чараларсыз гына урманда саклау;</p> <p>б) урман утыртмаларын суга батыру һәм озак итеп су бастыру;</p> <p>в) бирелгән урман кишәрлегеннән читтә урман утыртмаларын, үсемлекләр капламын һәм туфракны зарарлау;</p> <p>г) урманнарны житештерү һәм куллану калдыклары белән чүпләү;</p> <p>д) бирелгән урман кишәрлеге мәйданын һәм аның чикләрендәге территорияләрне химик һәм радиоактив матдәләр белән пычрату;</p> <p>е) урманнардан файдалану гамәлгә ашырыла торган жирләрдән тыш, ирекле, билгеләнмәгән маршрутлар буенча, шул исәптән билгеләнмәгән, башка механизмнар буенча транспорт чаралары һәм башка механизмнар йөрү (Россия Табигать министрлыгының «Урманнардан жир асты байлыklarын геологик өйрәнү, разведкалау һәм файдалы казылмалар чыгаруны гамәлгә ашыру өчен файдалану кагыйдәләре һәм жир асты байлыklarын геологик өйрәнүне гамәлгә ашыру, разведкалау һәм файдалы казылмаларны чыгару өчен урманнардан урман кишәрлеге бирмичә, сервитут билгеләп яки билгеләмичә файдалану очраklары исемлеге» 2020 елның 7 июлендәге 417 номерлы боерыгының 18 пункты)</p>
13.	Сусаглагычлар һәм бүтән ясалма су объектлары, шулай ук гидротехника корылмалары, диңгез портлары, диңгез терминаллары, елга портлары, причаллар төзү һәм эксплуатацияләү	Тьюлыклы урман кишәрлекләрендә сусаглагычлар һәм башка төрле ясалма су объектлары, шулай ук гидротехника корылмалары һәм махсулаштырылган портлар төзү һәм эксплуатацияләү тыела (РФ Урман кодексының 119 статьясының 3 өлешендәге 5 пункты)
14.	Чыбыклы объектлар төзү, үзгәртеп кору, алардан файдалану	<p>Урманнарны чыбыклы объектлар төзү, үзгәртеп кору һәм эксплуатацияләү өчен файдаланганда түбәндәгеләр рөхсәт ителми:</p> <p>а) аларда урманнардан файдалану гамәлгә ашырыла торган һәм чыбыклы объектларның саклау зоналарындагы жирләрдән читтәге урман утыртмаларына, үсемлек капламына һәм туфракка зыян китерү;</p> <p>б) урманнардан, төзелеш һәм көнкүреш чүп-чарыннан, агач калдыкларыннан файдаланучы жирләргә якин территорияләрне чүпләү;</p> <p>в) урманнардан һәм жирләргә якин территорияләрдән файдалану гамәлгә ашырыла торган; урманнардан химик һәм радиоактив матдәләр белән файдалану гамәлгә ашырыла торган жирләрне пычрату;</p>

Т/с	Урманнардан рөхсәтле файдалану төрләре	Урманнардан файдаланудагы чикләүләр
1	2	3
		<p>г) транспорт чараларын һәм башка механизмнарны ирекле, билгеләнмәгән маршрутлар буенча йөртү (Урманнардан чыбыклы объектлар төзү, аларны үзгәртеп кору, аларны эшлätү өчен файдалану кагыйдälären һәм, сервитут, гавами сервитут билгелäп яки билгеләмичä, урман кишәрлеген бирмичä урманнардан чыбыклы объектлар төзү, аларны үзгәртеп кору, аларны эшлätү өчен файдалану очраклары исемлегенä 15 пункты).</p> <p>Урман паркы зоналарында урманнарда чыбыклар объектлар төзү, үзгәртеп кору һәм алардан файдалану максатларында урманнардан файдалану тыела (РФ Урман кодексының 114 статьясының 2 өлешендäге 5 пункты).</p>
15.	Агач һәм башка урман ресурслары эшкärtү	<p>Яклагыч урманнарда, шулай ук махсус якланучы урман кишәрлекләрендä урман эшкärtү инфраструктурасы ясау тыела (РФ Урман кодексының 14 статьясындагы 2 өлеш).</p> <p>Урманнарны агач материалы һәм башка төрле урман ресурслары эшкärtү өчен файдаланганда түбэндäге очраklar булдырылмаска тиеш:</p> <ul style="list-style-type: none"> - РФ Урман кодексының 60.13 статьясы нигезендä урманнарны пычрату (шул исäптән радиоактив матдälәр) һәм урманнарда башка тискäре йогынты ясау; - РФ Урман кодексының 53.5 статьясы нигезендä урманнарда янғын һәм санитар куркынычсызлык тәмин итү максатларында транспорт чаралары белән үтеп керү; <p>(Россия Табигать министрлығының 2020 елның 28 июлендäге 495 номерлы боерыгы белән расланган Агач материалы һәм башка урман ресурсларын эшкärtү өчен урманнардан файдалану кагыйдälärenä 6 пункты)</p>
16.	Дини эшчәнлекне гамälгä ашыру	<p>Дини эшчәнлек башкарганда түбэндäгеләр рөхсät ителми:</p> <ul style="list-style-type: none"> а) тапшырылган урман кишәрлегеннән читтә урман утыртмаларына, үсемлекләр капламына һәм туфракка зыян салу; б) тапшырылган урман кишәрлегеннән читтә өске һәм туфрак эче сулары агып төшүне бозарлык, урман кишәрлекләрен су бастырырлык яисä сазландырырлык итеп эшләр башкару һәм корылмалар төзү; в) тапшырылган урман кишәрлеген һәм аның янындагы территорияләрне төзелеш һәм көнкүреш калдыклары, агач калдыклары, башка калдыклар белән чүпләү; г) ирекле, билгеләнмәгән маршрутлар буенча транспорт чараларында һәм бүтән механизмнарда үтеп керү

Гамälдäге урман орлыкчылык объектларының нормативлары һәм параметрлары әлегә урман хужалыгы регламентында әзерләнми, урман орлыкчылык объектлары турында белешмälәр ел саен Россия Табигать ресурслары һәм экология министрлығының «Дәүләт урман реестрын алып бару формаларын раслау турында» 2016 елның 06 октябрендäге 514 номерлы боерыгы белән расланган 14-ГЛР формасы буенча яңартыла.