



## ПРИКАЗ

17.01.2022

## БОЕРЫК

№ 29-осн

Казан ш.

Татарстан Республикасы Урман хужалыгы министрлыгының «Зэй урманчылыгының урман хужалыгы регламентын раслау турында» 2019 елның 12 февралендәге 84-осн номерлы боерыгы белән расланган Зэй урманчылыгы урман хужалыгы регламентына үзгәрешләр кертү турында

Россия Федерациясе Урман кодексының 83 статьясының 1 өлешендәге 9 пункты, «Татарстан Республикасында урманнардан файдалану турында» 2018 елның 22 маендагы 22-ТРЗ номерлы Татарстан Республикасы Законының 3 статьясының 3 өлешендәге 1 пункты нигезендә боерык бирәм:

1. Татарстан Республикасы Урман хужалыгы министрлыгының «Зэй урманчылыгының урман хужалыгы регламентын раслау турында» 2019 елның 12 февралендәге 84-осн номерлы боерыгы (Татарстан Республикасы Урман хужалыгы министрлыгының 12.04.2019 №319-осн, 10.04.2020 № 290-осн, 01.12.2020 №815-осн боерыклары нигезендә кертелгән үзгәрешләре белән) белән расланган Зэй урманчылыгы урман хужалыгы регламентына үзгәреш кертеп, аны кушымтада бирелә торган яңа редакциядә баян итәргә.

2. Юридик бүлек житәкчесенә (В.В.Мәнихова) әлегә боерыкны Татарстан Республикасы Юстиция министрлыгына дәүләт теркәвенә алу өчен жиберергә.

3. Финанслар, бухгалтерлык исәбе һәм тикшереп тору бүлегенә әлегә боерыкның татар теленә тәржемә ителүенә бәйле чыгымнарның финансланын тәмин итәргә.

4. Әлегә Боерык үтәлешен контрольдә тотуны урман хужалыгы министрының беренче урынбасары И.Н.Зариповка йөкләргә.

Министр

Р.Ә. Кузюров

Татарстан Республикасы Урман  
хужалыгы министрлыгының  
17.01.2022 № 29-осн  
боерыгы белән расланды

**ЗӘЙ УРМАНЧЫЛЫГЫНЫҢ УРМАН  
ХУҖАЛЫГЫ РЕГЛАМЕНТЫ**

Эчтәлек.....	3
Кереш.....	6
Россия Федерациясе закон актлары .....	7
«Россия Федерациясе Урман кодексында каралган хокукый мөнәсәбәтләрне жайга салучы норматив хокукый актлар (2021 елның 01 гыйнварына) .....	8
1 бүлек. Гомуми мәгълүматлар .....	16
1.1. Урманчылыкка кыскача сыйфатлама .....	16
1.1.1. Урманчылыкның аталышы һәм урнашкан урыны .....	16
1.1.2. Урманчылыкның, кишәрлек урманчылыкларының гомуми мәйданы, урманчылык территориясенә районнар буенча бүленеше.....	16
1.1.3. Урманчылык урманнарының урман үсү зоналарына, урманлы районнарға һәм урман яклау зоналарына һәм урман-орлык районнарына бүленеше	19
1.1.4. Урманчылык урманнарының кварталлар яисә аларның өлешләре буенча максатчан билгеләнеше һәм яклаучы урман категорияләре буенча бүленеше, шулай ук яклаучы, эксплуатация һәм резерв урманнарын бүлөп чыгару нигезләре .....	21
1.1.5. Урманчылык территориясендә урман фонды жирләре составыннан урманлы һәм урмансыз жирләргә сыйфатлама.....	26
1.1.6. Гамәлдәге һәм проектлана торган махсус сакланучы табигый территорияләргә һәм объектларга, аларны оештыру, экологик челтәрләрен үстерү, биотөрлелеген саклау планнарына сыйфатлама .....	26
1.1.7. Илкүләм мирас буенча проектлана торган урманнарға сыйфатлама.....	27
1.1.8. Диләнке эшләрен гамәлгә ашырганда сакланьрга тиешле биологик күптөрлелек төрләрен һәм буфер зоналары зурлыклары исемлеге .....	27
1.1.9. Гамәлдәге урман, урман эшкәртү инфраструктурасы объектларына, урман инфраструктурасы ясауга бәйле булмаган объектларга, элге объектларны төзү, үзгәртеп кору һәм эксплуатацияләү чараларына территориаль планлаштыру документларында каралган сыйфатлама .....	32
1.2. Урманнардан рөхсәтле файдалану төрләре.....	35
2 бүлек. Урманнардан рөхсәтле файдалану нормативлары, параметрлары һәм чорлары, урманнарны саклау, яклау һәм яңадан торгызу нормативлары.....	39
2.1. Урманнардан агач материалы эзерләү өчен рөхсәтле файдалану нормативлары, параметрлары һәм чорлары .....	39
2.1.1. Өлгергән һәм картайган урман утыртмаларын кисү буенча файдалану өчен билгеләнгән диләнке күләме .....	40
2.1.2. Урманнарны тәрбияләгәндә урта яшьле, өлгереп килүче, өлгергән һәм картайган урман утыртмаларын кисү буенча файдалану өчен билгеләнгән диләнке күләме (агач материалы алуның ел саен рөхсәт ителгән күләме).....	52
2.1.3. Барлык төр кисүләрдә файдалану өчен билгеләнгән диләнке күләме (агач материалы алуның ел саен рөхсәт ителгән күләме).....	87
2.1.4. Кисентеләрнең яше .....	92
2.1.5. Агачлыкларның тулылыгын һәм составын, диләнкеләрнең күләмнәрен, диләнкеләрнең тоташу чорларын, киртекләр санын, кисүләренә кабатлану чорларын	

исәпкә алып, агач материалын сайлау проценты (ешлыгы) .....	93
2.1.6. Урман торгызу методлары .....	94
2.1.7. Урманнардан үзагач эзерләү өчен файдалану вакытлары һәм башка мөгълүматлар .....	95
2.2. Урманнардан чәер эзерләү өчен рөхсәтле файдалану нормативлары, параметрлары һәм чорлары .....	96
2.3. Урманнардан агач булмаган урман ресурслары эзерләү һәм жыеп алу өчен файдалану нормативлары, параметрлары һәм чорлары .....	96
2.3.1. Урманнардан агач булмаган урман ресурсларын төрләре буенча эзерләү һәм жыеп алу өчен файдалану нормативлары (ел саен рөхсәт ителгән күләмнәре) һәм параметрлары .....	97
2.3.2. Урманнардан агач булмаган урман ресурслары эзерләү һәм жыю өчен файдалану чорлары .....	97
2.4. Урманнардан азык-төлек урман ресурслары эзерләү һәм дару үләннәре жыю өчен файдалану нормативлары, параметрлары һәм чорлары .....	97
2.4.1. Урманнардан азык-төлек урман ресурсларын һәм дару үләннәрен төрләре буенча эзерләү һәм жыеп алу өчен файдалану нормативлары (ел саен рөхсәт ителгән күләмнәре) һәм параметрлары .....	98
2.4.2. Эзерләү һәм жыеп алу вакытлары .....	99
2.4.3. Агач сутлары эзерләгәндә нормативлар һәм параметрлар .....	99
2.4.4. Абага-кара абага эзерләү .....	100
2.4.5. Урманнардан азык-төлек урман ресурслары эзерләү һәм дару үләннәре жыеп алу өчен файдалану чорлары .....	100
2.5. Урманнардан аучылык хужалыгы өлкәсендә эшчәнлек төрләрен гамәлгә ашыру өчен файдалану нормативлары, параметрлары һәм чорлары .....	100
2.5.1. Аучылык инфраструктурасы объектларын урнаштыру өчен биотехник чаралар уздыру исемлеге һәм нормалары .....	101
2.6. Урманнардан авыл хужалыгы алып бару өчен рөхсәтле файдалану нормативлары, параметрлары һәм чорлары .....	101
2.6.1. Урманнардан авыл хужалыгы алып бару өчен файдалану параметрлары .....	102
2.7. Урманнардан фәнни-тикшеренү һәм мөгариф эшчәнлеген гамәлгә ашыру өчен файдалану нормативлары, параметрлары һәм чорлары .....	103
2.8. Урманнардан рекреация эшчәнлеген гамәлгә ашыру өчен файдалану нормативлары, параметрлары һәм чорлары .....	103
2.8.1. Урманнардан рекреация эшчәнлеген гамәлгә ашыру өчен файдалану нормативлары .....	103
2.8.2. Рекреация эшчәнлегенә бәйле зона кварталларының һәм (яки) аларның өлешләре исемлеге .....	104
2.8.3. Рекреация эшчәнлегенә караган зона территориясен функциональ зоналарга бүлү .....	104
2.8.4. Урман кишәрлекләрендә капитал булмаган төзелгән, корылмалар исемлеге һәм аларны төзекләндерү нормативлары .....	104
2.8.5. Урманнардан рекреация эшчәнлеген гамәлгә ашыру өчен файдалану параметрлары һәм чорлары .....	105

2.9. Урманнардан урман плантацияләре ясау һәм аларны эксплуатацияләү өчен рөхсәтле файдалану нормативлары, параметрлары һәм чорлары.....	106
2.10. Урманнардан жимешле, жыләкле, декоратив урман үсемлекләрен һәм дару үләннәрен үстерү өчен файдалану нормативлары, параметрлары һәм чорлары .....	106
2.11. Урманнардан урман питомниклары ясау һәм аларны эксплуатацияләү өчен файдалану нормативлары, параметрлары һәм чорлары.....	107
2.12. Жир асты байлыкларын геологик өйрәнү, файдалы казылмалар эзләү һәм чыгаруны гамәлгә ашыру өчен урманнардан файдалану нормативлары, параметрлары һәм чорлары .....	107
<b>2.13. Урманнардан сусаклагычлар һәм башка төрле ясалма су объектлары, шулай ук гидротехника корылмалары, диңгез портлары, диңгез терминаллары, елга портлары, причаллар төзү һәм эксплуатацияләү өчен файдалану нормативлары, параметрлары һәм чорлары .....</b>	<b>109</b>
2.14. Урманнардан чыбыклы объектлар төзү, үзгәртеп кору, эксплуатацияләү өчен файдалану нормативлары, параметрлары һәм чорлары.....	110
2.15. Урманнардан агач материалы һәм башка төрле урман ресурслары эшкөртү өчен файдалану нормативлары, параметрлары һәм чорлары .....	113
2.16. Урманнардан дини эшчәнлекне гамәлгә ашыру өчен файдалану нормативлары, параметрлары һәм чорлары .....	114
2.17. Урманнарны саклауга, яклауга һәм торгызуга карата таләпләр .....	115
2.17.1. Урманнарда янгын куркынычсызлыгы чараларына, урманнарны радиоактив матдәләр белән пычранудан һәм тискәре башка йогынтыдан саклауга карата таләпләр.....	115
2.17.2. Урманнарны яклауга карата таләпләр (санитар-савыктыру чараларының, урманнарны яклау буенча профилактика чараларының, зарарлы организмнарның чыганакларын бетерү чараларының, шулай ук вәкаләтле федераль башкарма хакимият органы билгеләгән башка чараларның нормативлары һәм параметрлары).....	119
2.17.3. Урманнарны торгызуга карата таләпләр .....	125
2.18. Урман үсү зоналары һәм урманлы районнар буенча урманнардан файдалануга карата таләпләрнең үзенчәлекләре .....	138
3 БҮЛЕК. Урманнардан файдалануда чикләмәләр .....	139
3.1. Урманнарның максатчан билгеләнеш төрләре буенча чикләмәләр .....	139
3.2. Махсус якланучы урман кишәрлеге төрләре буенча чикләмәләр .....	140
3.3. Урманнардан файдалану төрләре буенча чикләмәләр.....	141

## Кереш

Әлеге урман хужалыгы регламенты Зәй урманчылыгы чикләрендә урнашкан урманнардан файдалану, аларны саклау, яклау һәм торгызу нигезе булып тора.

Урман хужалыгы регламенты Россия Федерациясе Урман кодексының 87 статьясының 7 өлеше, Россия Федерациясе Табигать ресурслары һәм экология министрлыгының «Урман хужалыгы регламентларының составын, аларны эшләү тәртибен, аларның гамәлдә булу срокларын һәм аларга үзгәрешләр кертү тәртибен раслау турында» 2017 елның 27 февралендәге 72 номерлы боерыгы нигезендә эшләнә.

Урман хужалыгы регламентының гамәлдә булу чоры 2029 елның 1 апреленә кадәр.

Урман хужалыгы регламентын эшләгәндә дәүләт урман реестры материаллары файдаланылды.

Регламентны эшләүче:

Татарстан Республикасы Урман хужалыгы министрлыгы.

Почта адресы: Ямашев пр., 37А йорт, Казан шәһәре, 420124.

E-mail: Minleshoz@tatar.ru.

Сайт: Milesnoz.tatarstan.ru.

Тел. (843) 221-37-01.

Факс (843) 221-37-37.

Урман хужалыгы регламентына үзгәрешләр кертүне гамәлгә ашыручы:

«Бөтенроссия урманчылык һәм урман хужалыгын механикалаштыру фәнни-тикшеренү институты» федераль бюджет учреждениесе филиалы - «Көнчыгыш-Европа урманнарны сынау станциясе».

Почта адресы: 420097, Казан шәһәре, Товарищеская урамы, 40.

E-mail: tatlos@rambler.ru

Тел. (843) 236-29-31, 236-24-91.

Факс (843) 236-33-48.

## Россия Федерациясе закон актлары

Россия Федерациясе Урман кодексы (алга таба - РФ Урман кодексы).

Россия Федерациясе Су кодексы (алга таба - РФ Су кодексы).

Россия Федерациясе Жир кодексы (алга таба - РФ Жир кодексы).

Россия Федерациясе Гражданлык кодексы (алга таба - РФ Гражданлык кодексы).

«Жир асты байлыклары турында» 1992 елның 21 февралендәге 2395-1 номерлы Россия Федерациясе законы (алга таба - «Жир асты байлыклары турында» РФ законы).

«Янгын куркынычсызлыгы турында» 1994 елның 21 декабрдендәге 69-ФЗ номерлы федераль закон (алга таба - «Янгын куркынычсызлыгы турында» ФЗ).

«Махсус сакланыла торган табигать территорияләре турында» 1995 елның 14 мартындагы 33-ФЗ номерлы федераль закон (алга таба - 33-ФЗ номерлы федераль закон).

«Хайваннар дөнъясы турында» 1995 елның 24 апрелендәге 52-ФЗ номерлы федераль закон (алга таба - 52-ФЗ номерлы федераль закон).

«Геодезия, картография һәм киңлек мәгълүматлары турында һәм Россия Федерациясенен аерым закон актларына үзгәрешләр кертү хакында» 2015 елның 30 декабрдендәге 431-ФЗ номерлы федераль закон (алга таба - 431-ФЗ номерлы федераль закон).

«Пестицидлар һәм агрохимикатлар белән имин эш итү турында» 1997 елның 19 июлендәге 109-ФЗ номерлы федераль закон (алга таба - 109-ФЗ номерлы федераль закон).

«Намус иреге турында һәм дини берләшмәләр турында» 1997 елның 26 сентябрдендәге 125-ФЗ номерлы федераль закон (алга таба - 125-ФЗ номерлы федераль закон).

«Кадастр эшчәнлеге турында» 2007 елның 24 июлендәге 221-ФЗ номерлы федераль закон (алга таба - 221-ФЗ номерлы федераль закон).

«Россия Федерациясендә газ белән тәэмин итү турында» 1999 елның 31 мартындагы 69-ФЗ номерлы федераль закон (алга таба - 69-ФЗ номерлы федераль закон).

«Жир корылышы турында» 2001 елның 18 июнендәге 78-ФЗ номерлы федераль закон (алга таба - 78-ФЗ номерлы федераль закон).

«Әйләнә-тирә мохитне саклау турында» 2002 елның 10 гыйнварындагы 7-ФЗ номерлы федераль закон (алга таба - 7-ФЗ номерлы федераль закон).

«Электр энергетикасы турында» 2003 елның 26 мартындагы 35-ФЗ номерлы федераль закон (алга таба - 35-ФЗ номерлы федераль закон).

«Элемтә турында» 2003 елның 07 июлендәге 126-ФЗ номерлы федераль закон (алга таба - 126-ФЗ номерлы федераль закон).

«Россия Федерациясе Урман кодексын гамәлгә кертү турында» 2006 елның 04 декабрдендәге 201-ФЗ номерлы федераль закон (алга таба - 201-ФЗ номерлы федераль закон).

«Орлыкчылык турында» 1997 елның 17 декабрдәгә 149-ФЗ номерлы федераль закон (149-ФЗ номерлы федераль закон).

«Ау һәм аучылык ресурсларын саклау һәм Россия Федерациясенә аерым закон актларына үзгәрешләр кертү турында» 2009 елның 24 июлдәгә 209-ФЗ номерлы федераль закон (алга таба - 209-ФЗ номерлы федераль закон).

«Үсемлекләр карантинны турында» 2014 елның 21 июлдәгә 206-ФЗ номерлы федераль закон (алга таба - 206-ФЗ номерлы федераль закон).

### «Россия Федерациясе Урман кодексында каралган хокукый мөнәсәбәтләрне жайга салучы норматив хокукый актлар (2021 елның 01 гыйнварына)

Россия Федерациясе Урман кодексы статьясы	Россия Федерациясе Урман кодексында каралган	Норматив актлар
1	2	3
Россия Федерациясе Хөкүмәте актлары		
91 статьяның 7 өлеше	Дәүләт реестрыннан өзөмтәләр биргән өчен түләү	Россия Федерациясе Хөкүмәтенә «Дәүләт урман реестрыннан өзөмтәләр биргән өчен түләү күләме һәм аны алу тәртибе турында» 2007 елның 3 мартындагы 138 номерлы карары
100 статьяның 2 өлеше	Урман кишәрлекләренә һәм урманнардан файдаланганда барлыкка килә торган мөлкәт хокукларына китерелгән зыянны түләү. Урман законнары бозылу нәтижәсендә урманнарда китерелгән зыян күләмен исәпләү таксаларын һәм методикаларын раслау	Россия Федерациясе Хөкүмәтенә «Урман законнарын бозу нәтижәсендә урманнарда һәм аларда булган табигать объектларына китерелгән зыянны каплау үзенчәлекләрен раслау турында» 2018 елның 29 декабрдәгә 1730 номерлы карары
96 статья	Федераль дәүләт урман контроле (күзәтчелеге)	«Федераль дәүләт урман контроле (күзәтчелеге) турында» («Федераль дәүләт урман контроле (күзәтчелеге) турындагы нигезләмә белән бергә») 2021 елның 30 июндәгә 1098 номерлы Россия Федерациясе Хөкүмәте карары
50 статьяның 3 өлеше	Зат, затлар төркеме тарафыннан эзерләнергә тиешле агач материалының максималь күләмен билгеләү	Россия Федерациясе Хөкүмәтенә «Зат, затлар төркеме тарафыннан эзерләнергә тиешле агач материалының иң зур күләмен билгеләү турында» 2007 елның 22 июндәгә 395 номерлы карары
73 статьяның 4 өлеше	Федераль мөлкәттәге урман ресурслары берәмлеге өчен түләү ставкалары һәм урман кишәрлеген арендау өчен урман кишәрлеге майданы берәмлеге өчен түләү ставкалары билгеләү	Россия Федерациясе Хөкүмәтенә «Федераль милектәге урман кишәрлеген түләү нигездә файдалануга алу буенча урман ресурслары күләме берәмлеге өчен түләү дәрәжәләре һәм урман кишәрлеге майданы берәмлеге өчен түләү дәрәжәләре турында» 2007 елның 22 маендагы 310 номерлы карары
44 статья	Сусаклагычлар, башка төрле ясалма су объектлары, шулай ук гидротехника корылмалары, диңгез портлары, диңгез терминаллары, елга портлары, причаллар төзү һәм аларны эксплуатацияләү өчен	Россия Федерациясе Хөкүмәтенә «Су объектын файдалануга тапшыру турында карар эзерләү һәм кабул итү тәртибе турында» 2006 елның 30 декабрдәгә 844 номерлы карары



Россия Федерациясе Урман кодексы статьясы	Россия Федерациясе Урман кодексында каралган	Норматив актлар
1	2	3
45 статья	урманнардан файдалану Урманнардан чыбыклы объектлар төзү, аларны үзгәртеп кору, аларны эшлätү өчен файдалану	Россия Федерациясе Хөкүмәтенәң «Россия Федерациясе элементә чыбыкларын һәм корылмаларын саклау кагыйдälären раслау турында» 1995 елның 9 июнендәге 578 номерлы карары
76 статьяның 3 өлеше	Урман утыртмаларын сату-алу шартнамäläre буенча түлү. Федераль мөлкәттә, шулай ук Россия Федерациясе субъектлары мөлкәтендә һәм муниципаль мөлкәттә торучы жирләрдә эзерләнә торган агач материалы берәмлегә өчен түлү ставкаларын билгеләү	Россия Федерациясе Хөкүмәтенәң «Федераль милектәге урман кишәрлеген түлүле нигездә файдалануга алу буенча урман ресурслары күләме берәмлегә өчен түлү дәрәжälәре һәм урман кишәрлегә майданы берәмлегә өчен түлү дәрәжälәре турында» 2007 елның 22 маендагы 310 номерлы карары
16 статьяның 3 өлеше, 60.3 статья	Урманнарда санитар куркынычсызлык. Урман утыртмаларын кисү тәртибе	Россия Федерациясе Хөкүмәтенәң «Урманнарда санитар куркынычсызлык кагыйдälәре турында» 2020 елның 9 декабрдәге 2047 номерлы карары
16 статьяның 3 өлеше, 53 статья	Урманнарда янғын куркынычсызлыгы	Россия Федерациясе Хөкүмәтенәң «Урманнарда янғын куркынычсызлыгы кагыйдälären раслау турында» 2020 елның 7 октябрдәге 1614 номерлы карары; Россия Федерациясе Хөкүмәтенәң «Урманнарны янғына каршы кору чаралары турында» 2011 елның 16 апрелдәге 281 номерлы карары, Россия Федерациясе Хөкүмәтенәң «Урман янғыннары аркасында урманнарда барлыкка килгән гадәттән тыш хәлләрне бетерү өчен федераль башкарма хакимият органнары көчләрән һәм чараларын жәлеп итү турында» 2017 елның 2 декабрдәге 1464 номерлы карары; Россия Федерациясе Хөкүмәтенәң «Урман янғыннары нәтижәсендә барлыкка килгән гадәттән тыш хәлләр турында» 2011 елның 17 маендагы 376 номерлы карары, Россия Федерациясе Хөкүмәтенәң «Урман янғыннарын сүндерү планын төзү һәм аны һәм аның рәвешен раслау кагыйдälären раслау турында» 2011 елның 17 маендагы 377 номерлы карары, Россия Федерациясе Хөкүмәтенәң «Урманнарда һәм урман янғыннарында янғын куркынычы турындагы мәгълүматларның дәрәслеген контрольдә тоту кагыйдälären раслау турында» 2011 елның 18 августындагы 687 номерлы карары
22 статьяның 3 өлеше	Урманнарны үзләштерү өлкәсендә инвестиция эшчәнлегә. Урманнарны үзләштерү өлкәсендә өстенлекле инвестиция проектлары исемлеген эзерләү һәм раслау	Россия Федерациясе Хөкүмәтенәң «Урманнарны үзләштерү турында өстенлекле инвестиция проектлары турында һәм Россия Федерациясе Хөкүмәтенәң кайбер актларын көчен югалткан дип тану турында» 2018 елның 23 февралдәге 190 номерлы карары

Россия Федерациясе Урман кодексы статьясы	Россия Федерациясе Урман кодексында каралган	Норматив актлар
1	2	3
114 статьяның 6 өлеше	Урман-парк зоналарында урнашкан урманнарның, яшел зоналарда урнашкан урманнарның функциональ зоналары	Россия Федерациясе Хөкүмәтенен «Россия Федерациясе Урман кодексының 114 статьясындагы 1 өлешенен 3 һәм 4 пунктларында күрсәтелгән урманнар урнашкан жирләрнен чикләрен үзгәртү һәм урман паркы зоналарында урнашкан урманнарда функциональ зоналарны билгеләү гагыйдәләрен раслау турында» 2019 елның 21 декабрдәге 1755 номерлы карары
13 статья	Урман инфраструктурасы	Россия Федерациясе Хөкүмәтенен «Якмый торган урманнар, файдаланыла торган урманнар һәм резерв урманнары өчен урман инфраструктурасы объектлары исемлеген раслау турында» 2012 елның 17 июлдәге 1283-р номерлы күрсәтмәсе
21 статья	Урман инфраструктурасына бәйлә булмаган объектлар төзү, үзгәртеп кору һәм эксплуатацияләү	Россия Федерациясе Хөкүмәтенен «Якмый торган урманнар, файдаланыла торган урманнар һәм резерв урманнары өчен урман инфраструктурасы булдыруга бәйлә булмаган объектлар исемлеген раслау турында» 2013 елның 27 маендагы 849-р номерлы күрсәтмәсе
45 статья	Урманнардан чыбыклы объектлар төзү, аларны үзгәртеп кору, аларны эшләтү өчен файдалану	Россия Федерациясе Хөкүмәтенен «Электр челтәрләре хужалыгы объектларының саклык зоналарын һәм мондый зоналар чикләрендә урнашкан жир кишәрлекләреннән файдалануның махсус шартларын билгеләү тәртибе турында» 2009 елның 24 февралдәге 160 номерлы карары
73.1 статьяның 6 өлеше	Дәүләти яисә муниципаль мөлкәттәге урман кишәрлегенен аренда шартнамәсен төзү Дәүләт мөлкәтендә яисә муниципаль мөлкәттәге урман кишәрлегенен аренда шартнамәсен эзерләү һәм төзү тәртибе	Россия Федерациясе Хөкүмәтенен «Агач материалы эзерләү өчен дәүләт милкендәге яисә муниципаль милектәге жир кишәрлеген арендага алу шартнамәсен төзү хокукына конкурста катнашучыларның конкурс тәкъдимнәрен бәяләү кагыйдәләрен һәм тәкъдим ителгән шартларны бәяләү һәм агач материалы эзерләү өчен дәүләт милкендәге яисә муниципаль милектәге жир кишәрлеген арендага алу шартнамәсен төзү хокукына конкурста жинүчене билгеләүгә нигез булган билгеләрне раслау турында» 2019 елның 7 мартындагы 241 номерлы карары
Россия Федерациясе Табигать ресурслары һәм экология министрлыгы (алга таба - Россия Табигать министрлыгы) норматив актлары		
62 статьяның 3 өлеше	Урман торгызу. Урман торгызу кагыйдәләре	«Урманнарны торгызу кагыйдәләрен, урманнарны торгызу проекты составын, урманнарны торгызу проекты эшләү һәм аңа үзгәрешләр кертү тәртибен раслау турында» 2020 елның 4 декабрдәге 1014 номерлы боерык
73.1 статьясындагы 7 өлеше	Урман кишәрлегенен типик аренда шартнамәсе	«Урман кишәрлекләрен түләүле нигездә файдалануга тапшыруның бер төрле шартнамәләрен раслау турында» 2020 елның 30 июлдәге 542 номерлы боерык
77 статьяның 7 өлеше	Урман утыртмаларын сату-алу турында типик шартнамә	«Урман утыртмаларын сату-алуның бер төрле шартнамәсен раслау турында» 2020 елның 27 июлдәге 488 номерлы боерык
60.15 статья	Сирәк очрый торган һәм юкка	«Россия Федерациясе Кызыл китабына яисә Россия

Россия Федерациясе Урман кодексы статьясы	Россия Федерациясе Урман кодексында каралган	Норматив актлар
1	2	3
	чыгу куркынычы янаган агачларны, куакларны, лианаларны, бүтэн урман үсемлекләрен саклау үзенчәлекләре	Федерациясе субъектлары кызыл китапларына кертелгән, сирәк очрый торган һәм юкка чыгу куркынычы янаган агачларны, куакларны, лианаларны, бүтэн урман үсемлекләрен саклау үзенчәлекләрен раслау турында» 2017 елның 29 маендагы 264 номерлы боерык
16 статьяның 3 өлеше, 64 статьяның 3 өлеше	Урманнарны тәрбия кылу. Урманнарны тәрбия кылу кагыйдәләре. Урман утыртмаларын кисү тәртибе	«Урманнарны карау кагыйдәләрен раслау турында» 2020 елның 30 июлендәге 534 номерлы боерык
112 статьяның 5 өлеше	Махсус сакланучы табигать территорияләрендә урнашкан урманнардан файдалану, аларны саклау, яклау, яңадан үстерү үзенчәлекләре	«Махсус сакланыла торган табигать территорияләрендә урнашкан урманнардан файдалану, аларны саклау, яклау, торгызу үзенчәлекләрен раслау турында» 2007 елның 16 июлендәге 181 номерлы боерык
53.1 статья	Урман янгыннарын кисәтү	«Урман янгыннарын кисәтү һәм сүндерү чаралары төрләрен, урманнардан файдаланучы затларның элге чаралар белән тәэмин ителү нормативларын, урманнардан файдаланганда булырга тиешле урман янгыннарын кисәтү һәм сүндерү чаралары нормаларын раслау турында» 2014 елның 28 мартындагы 161 номерлы боерык
53.2 статья	Урманнарда янгын чыгу куркынычын һәм урман янгыннарын мониторинглау	«Урманнарда янгын куркынычын һәм урман янгыннарын күзәтүне гамәлгә ашыру тәртибен раслау турында» 2014 елның 23 июнендәге 276 номерлы боерык
15 статьяның 3 өлеше	Урман үсә торган зоналар һәм урманлы районнар	«Россия Федерациясенен урман үсү зоналары исемлеген һәм Россия Федерациясенен урманлы районнары исемлеген раслау турында» 2014 елның 18 августындагы 367 номерлы боерык
87 статьяның 7 өлеше	Урман хужалыгы регламентларының составы, аларны эшләү тәртибе, аларның гамәлдә булу вакыты һәм аларга үзгәрешләр кертү тәртибе	«Урман хужалыгы регламентлары составын, аларны эшләү тәртибен, аларның гамәлдә булу вакытын һәм аларга үзгәрешләр кертү тәртибен раслау турында» 2017 елның 27 февралендәге 72 номерлы боерык
60.5 статья	Урман патологиясе буенча дөүләт мониторингы	«Урман авырулары буенча дөүләт мониторингын гамәлгә ашыру тәртибен раслау турында» 2017 елның 5 апрелендәге 156 номерлы боерык
60.7 статья	Зарарлы организмнар таралуны кисәтү	«Зарарлы организмнар таралуны кисәтү чараларын гамәлгә ашыру кагыйдәләрен раслау турында» 2020 елның 9 ноябрәндәге 912 номерлы боерык
60.6 статьяның 4 өлеше	Урман патологиясе буенча тикшеренүләр. Урман патологиясе буенча тикшеренүләрне уздыру тәртибе	«Урман авыруларына бәйле тикшеренүләрне уздыру тәртибен һәм урман авыруларына бәйле тикшеренү актының рәвешен раслау турында» 2020 елның 9 ноябрәндәге 910 номерлы боерык
16.1 статьяның 4 өлеше, 29 статьяның 9 өлеше	Диләнке эшләре. Агач материалы эзерләү. Агач материалы эзерләү кагыйдәләре. Урман утыртмаларын кисү тәртибе	«Агач материалы эзерләү кагыйдәләрен һәм Россия Федерациясе Урман кодексының 23 статьясында күрсәтелгән урманчылыктарда агач материалы эзерләү үзенчәлекләрен раслау турында» 2020 елның 1 декабрәндәге 993 номерлы боерык,

Россия Федерациясе Урман кодексы статьясы	Россия Федерациясе Урман кодексында каралган	Норматив актлар
1	2	3
		«Дилэнке эшләрә төрләрән, аларны уздыру тәртибен һәм эзлеклеген, Дилэнке эшләрәнең технологик карта рәвешен, Дилэнкене карап чыгу акты рәвешен һәм Дилэнкене карау тәртибен раслау турында» 2016 елның 27 июнендәге 367 номерлы боерык
60.4 статья	Урманнарны яклау буенча районнарға бүленеш	«Урманнарны яклау буенча районнарға бүлү тәртибен раслау турында» 2017 елның 9 гыйнварындагы 1 номерлы боерык
91 статья	Дәүләт урман реестры	«Дәүләт урман реестрына документлаштырылган мәгълүматлар кертү һәм аны үзгәртүгә нигез булган документлар исемлеген, аларның рәвешләрән һәм аларны эзерләү тәртибен раслау турында» 2013 елның 11 ноябрәндәге 496 номерлы боерык, «Дәүләт урман реестрында булган, зарури тәртиптә тапшырыла торган мәгълүмат төрләрә исемлеген һәм аларны тапшыру шартларын раслау турында» 2013 елның 30 октябрәндәге 464 номерлы боерык, «Дәүләт урман реестрын алып бару рәвешләрән раслау турында» 2016 елның 6 октябрәндәге 514 номерлы боерык
70.1 статьяның 12 өлеше	Урман кишәрлекләрән проектлау	«Урман кишәрлегенә проект документлары составына һәм аның эчтәлегенә карата таләпләр, аны эзерләү тәртибен раслау турында» 2017 елның 3 февралендәге 54 номерлы боерык
60.13 статья	Урманнарны радиоактив пычранудан саклау үзенчәлекләрә	«Урманнарның радиоактив пычрану зоналарында профилактика һәм тернәкләндерү чараларын гамәлгә ашыру үзенчәлекләрән раслау турында» 2017 елның 8 июнендәге 283 номерлы боерык
65 статьяның 5 өлеше	Урман орлыкчылыгы	«Урман орлыкчылыгы объектларын (урман орлыкчылыгы плантацияләрән, даими урман орлыклары кишәрлекләрән һәм шуңа охшаш объектларны) төзү һәм аерып чыгару кагыйдәләрән раслау турында» 2015 елның 20 октябрәндәге 438 номерлы боерык, «Төп урман агач токымнарының урман үсемлекләрәнең районнарға бүленгән орлыкларын куллану тәртибен раслау турында» 2020 елның 9 ноябрәндәге 909 номерлы боерык
46 статьяның 3 өлеше	Урманнардан агач материалын һәм башка урман ресурсларын эшкәртү өчен файдалану. Урманнардан агач материалы һәм башка урман ресурслары эшкәртү өчен файдалану кагыйдәләрә	«Урманнардан агач материалы һәм башка урман ресурслары эшкәртү өчен файдалану кагыйдәләрән раслау турында» 2020 елның 28 июлендәге 495 номерлы боерык
38 статья	Урманнардан авыл хужалыгы алып бару өчен файдалану	«Урманнардан авыл хужалыгы алып бару өчен файдалану кагыйдәләрән һәм Урман кишәрлеген бирмичә, сервитут, гавами сервитут билгеләп яки билгеләмичә генә урманнардан авыл хужалыгы алып бару өчен файдалану очраклары исемлеген раслау турында» 2020 елның 2 июлендәге 408 номерлы боерык

Россия Федерациясе Урман кодексы статьясы	Россия Федерациясе Урман кодексында каралган	Норматив актлар
1	2	3
49 статьяның 3 өлеше	Урманнардан файдалану турында хисап. Урманнардан файдалану турында хисап тапшыру тәртибе	«Урманнардан файдалану турында хисапка кертелә торган мәгълүматлар исемлеген, урманнардан файдалану турында хисап тапшыру рәвешен һәм тәртибен, шулай ук урманнардан файдалану турында электрон рәвештә хисап рәвешенә карата таләпләр раслау турында» 2017 елның 21 августындагы 451 номерлы боерык
66 статьяның 2 өлеше	Урманнарны торгызу һәм урман үрчетү турында хисап. Урманнардан файдалану һәм урман үрчетү турында хисап тапшыру тәртибе	«Урманнарны торгызу һәм үрчетү турында хисапка кертелә торган мәгълүматлар исемлеген, урманнарны торгызу һәм үрчетү турында хисап рәвешен һәм аны тапшыру тәртибен, шулай ук урманнарны торгызу һәм үрчетү турында электрон рәвештәге хисап форматына карата таләпләр раслау турында» 2017 елның 21 августындагы 452 номерлы боерык
89 статья	Урманнарны үзләштерү проектына дәүләти һәм муниципаль экспертиза. Урманнарны үзләштерү проектына дәүләти һәм муниципаль экспертиза тәртибе	«Урманнарны үзләштерү проектына дәүләт экспертизасы һәм муниципаль экспертиза тәртибен раслау турында» 2020 елның 30 июлендәге 513 номерлы боерык
26 статьяның 3 өлеше	Урман декларациясе. Урман декларациясен тутыру һәм тапшыру тәртибе	«Урман декларациясенә рәвешен, аны тутыру һәм тапшыру тәртибен, электрон рәвештә урман декларациясе форматына таләпләр раслау турында» 2020 елның 30 июлендәге 539 номерлы боерык
60 статьяның 3 өлеше, 60.11 статьяның 3 өлеше	Урманнарны янгыннардан саклау турында хисап. Урманнарны янгыннардан саклау турында хисап тапшыру тәртибе. Урманнарны яклау турында хисап. Урманнарны яклау турында хисап тапшыру тәртибе	«Урманнарны янгыннардан саклау турында хисапка кертелә торган мәгълүматлар исемлеген, урманнарны янгыннардан саклау турында хисап рәвешен һәм аны тапшыру тәртибен, шулай ук урманнарны янгыннардан саклау турында электрон рәвештә хисап тапшыру форматына карата таләпләр, урманнарны яклау турында хисапка кертелә торган мәгълүматлар исемлеген, урманнарны яклау турында хисап рәвешен һәм аны тапшыру тәртибен, шулай ук урманнарны яклау турында электрон рәвештә хисап форматына карата таләпләр раслау турында» 2017 елның 9 мартындагы 78 номерлы боерык
60.8 статьяның 5 өлеше	Зыянлы организмнарның чыганаclarын юк итү	«Зыянлы организмнарның чыганаclarын юк итү кагыйдәләрен раслау турында» 2020 елның 9 ноябрәндәге 913 номерлы боерык
53.4 статья	Урман янгыннарын сүндерү	«Урман янгыннарын сүндерү кагыйдәләрен раслау турында» 2014 елның 8 июлендәге 313 номерлы боерык
64.1 статьяның 2 өлеше	Урманнарны торгызу өчен билгеләнгән жирләрне урман урнашкан жирләргә кертү	«Урманнарны торгызу өчен билгеләнгән жирләрне урман урнашкан жирләргә кертү тәртибен һәм тиешле акт рәвешен раслау турында» 2019 елның 11 мартындагы 150 номерлы боерык
86 статьяның 5 өлеше	Россия Федерациясе субъектының урман планы. Россия Федерациясе субъектының урман планы	«Россия Федерациясе субъекты урман планының бер төрле рәвешен һәм составын, аны эзерләү һәм аңа үзгәрешләр кертү тәртибен раслау турында» 2017 елның 20 декабрәндәге 692 номерлы боерык

Россия Федерациясе Урман кодексы статьясы	Россия Федерациясе Урман кодексында каралган	Норматив актлар
1	2	3
	составы һәм аны эзерләү тәртибе	
32 статья	Агач булмаган урман ресурсларын эзерләү һәм жыеп алу	«Агач булмаган урман ресурсларын эзерләү һәм жыеп алу турында» 2020 елның 28 июлендәге 496 номерлы боерык
67 статья, 68 статья	Урманнарны тәртипкә китерү турында гомуми нигезләмәләр. Урман корылышының эчтәлегә	«Урманнарны тәртипкә китерүнең кулланма кагыйдәләрен раслау турында» 2018 елның 29 мартындагы 122 номерлы боерык
63 статьяның 2 өлеше	Урман үрчетү. Урман үрчетү кагыйдәләре	«Урманнарны үрчетү кагыйдәләрен, урманнарны үрчетү проекты составын, аны эшләү тәртибен раслау турында» 2020 елның 30 июлендәге 541 номерлы боерык
Федераль урман хужалыгы агентлыгы (алга таба - Рослесхоз) норматив актлары		
88 статьяның 2 өлеше	Урманнарны үзләштерү проекты Урманнарны үзләштерү проектының составы һәм аны эшләү тәртибе	«Урманнарны үзләштерү проекты составын һәм аны эшләү тәртибен раслау турында» 2012 елның 29 февралендәге 69 номерлы боерык
29 статьяның 5 өлеше	Файдалану өчен билгеләнгән диләнке күләмен исәпләп чыгару тәртибе	«Файдалану өчен билгеләнгән диләнке күләмен исәпләп чыгару тәртибен раслау турында» 2011 елның 27 маендагы 191 номерлы боерык
45 статья	Урманнардан чыбыклы объектлар төзү, аларны үзгәртеп кору, аларны эшләтү өчен файдалану	«Урманнардан чыбыклы объектлар төзү, аларны үзгәртеп кору, аларны эшләтү өчен файдалану кагыйдәләрен һәм, сервитут, гавами сервитут билгеләп яки билгеләмичә, урман кишәрлеген бирмичә урманнардан чыбыклы объектлар төзү, аларны үзгәртеп кору, аларны эшләтү өчен файдалану очраklары исемлеген раслау турында» 2020 елның 10 июлендәге 434 номерлы боерык
43 статья	Урманнардан жир асты байлыklарын геологик өйрәнүгә гамәлгә ашыру, файдалы казылмалар эзләү һәм чыгару өчен файдалану	«Урманнардан жир астын геологик өйрәнү, файдалы казылмалар эзләү һәм чыгару өчен файдалану кагыйдәләрен һәм, жир кишәрлегә бирмичә, сервитут билгеләп яки билгеләмичә, урманнардан жир астын геологик өйрәнү, файдалы казылмалар эзләү һәм чыгару өчен файдалану очраklары исемлеген раслау турында» 2020 елның 7 июлендәге 417 номерлы боерык
31 статья	Чәер эзерләү	«Чәер эзерләү кагыйдәләрен раслау турында» 2020 елның 9 ноябрәндәге 911 номерлы боерык
39 статья	Жимешле, жиләкле, декоратив урман үсемлекләре, дару үләннәре үстерү	«Урманнардан жимешле, жиләкле, декоратив урман үсемлекләрен, дару үләннәрен үстерү өчен файдалану кагыйдәләрен раслау турында» 2020 елның 28 июлендәге 497 номерлы боерык
34 статья	Азык-төлек урман ресурслары эзерләү һәм дару үләннәре жыю	«Азык-төлек урман ресурсларын һәм дару үләннәрен эзерләү кагыйдәләрен раслау турында» 2020 елның 28 июлендәге 494 номерлы боерык
40 статья	Урманнардан фәнни-тикшеренү эшчәнлеген, мәгариф эшчәнлеген гамәлгә ашыру өчен файдалану	«Урманнардан фәнни-тикшеренү эшчәнлеген, мәгариф эшчәнлеген гамәлгә ашыру өчен файдалану кагыйдәләрен раслау турында» 2020 елның 27 июлендәге 487 номерлы боерык
41 статья	Урманнардан рекреация	«Урманнардан рекреация эшчәнлеген гамәлгә ашыру

Россия Федерациясе Урман кодексы статьясы	Россия Федерациясе Урман кодексында каралган	Норматив актлар
1	2	3
	эшчәнлеген гамәлгә ашыру өчен файдалану	өчен файдалану кагыйдәләрен раслау турында» 2020 елның 9 ноябрәндәге 908 номерлы боерык
29 статьяның 6 өлеше, 81 статьяның 3 пункты	Агач материалы эзерләү. Агач материалын эзерләү рөхсәт ителми торган агачларның һәм куаклыкларның төрләре (токимнары) исемлеге	«Агач материалын эзерләү рөхсәт ителми торган агачларның һәм куаклыкларның төрләре (токимнары) исемлеген раслау турында» 2011 елның 5 декабрәндәге 513 номерлы боерык
53 статьяның 4 өлеше, 53.1 статья	Урманнарда янгын куркынычсызлыгы. Урман янгыннарын кисәтү	«Урманнарны янгынга каршы тәмин итү нормативларын раслау турында» 2012 елның 27 апрелдәге 174 номерлы боерык, «Урманнарның табигый янгын куркынычы классификациясен һәм, һава шартларына карап, урманнарда табигый янгын куркынычы классификациясен раслау турында» 2011 елның 5 июлендәге 287 номерлы боерык
<b>Татарстан Республикасы норматив актлары</b>		
82, 83 статьялар	Урман мөнәсәбәтләре өлкәсендә Россия Федерациясе субъектлары дәүләт хакимияте органнары вәкаләтләре. Урман мөнәсәбәтләре өлкәсендә Россия Федерациясе дәүләт хакимияте органнарының аерым вәкаләтләрен Россия Федерациясе субъектлары дәүләт хакимияте органнарына тапшыру	«Татарстан Республикасында урманнардан файдалану турында» 2008 елның 22 маендагы 22-ТРЗ номерлы Татарстан Республикасы Законы, Татарстан Республикасы Президентының «Татарстан Республикасы Урман планын раслау турында» 2018 елның 24 декабрәндәге ПУ-880 номерлы указы, «2014-2024 елларга Татарстан Республикасының урман хужалыгын үстерү» дәүләт программасын раслау турында» 2013 елның 30 июлендәге 531 номерлы Татарстан Республикасы Министрлар Кабинеты карары, Татарстан Республикасы Министрлар Кабинетының «Татарстан Республикасының төбәк әһәмиятендәге яки муниципальара әһәмиятендәге гомуми файдаланудагы автомобиль юллары исемлеген раслау турында» 2019 елның 17 октябрәндәге 916 номерлы карары Татарстан Республикасы Тарифлар буенча дәүләт комитетының «Татарстан Республикасында шәхси ихтыяжлар өчен урман утыртмаларын сату-алу шартнамәсе буенча гражданнар өчен түләү дәрәжәләрен билгеләү турында» 2020 елның 7 октябрәндәге 107-2/нпс-2020 номерлы карары

## 1 бүлек. Гомуми мәгълүматлар

### 1.1. Урманчылыкка кыскача сыйфатлама

#### 1.1.1. Урманчылыкның аталышы һәм урнашкан урыны

Татарстан Республикасы Урман хужалыгы министрлыгының Зэй урманчылыгы Татарстан Республикасының үзәк өлешендә Әлмәт, Зэй, Түбән Кама һәм Яңа Чишмә районнары территориясендә урнашкан.

Урманчылык конторасы (үзәк утары) Мирный поселогында, ул Зэй тимер юл станциясеннән 1,5 километрда (алга таба - км) һәм республиканың башкаласы Казан шәһәреннән 250 км ераклыкта урнашкан.

Урманчылыкның почта адресы: 423520, Татарстан Республикасы, Зэй районы, Мирный пос., Пионер урамы, 16.

Элемтә телефоны: 8 (85558) 3-60-80, электрон почта адресы: Zainskoe.gku@tatar.ru.

Урманчылык территориясенә төньяктан көньякка кадәрге озынлыгы - 50 км, көнчыгыштан көнбатышка кадәр - 52 км.

#### 1.1.2. Урманчылыкның, кишәрлек урманчылыкларының гомуми мәйданы, урманчылык территориясенә районнар буенча бүленеше

Урманчылык территориясенә муниципаль берәмлекләр буенча бүленеше 1 нче таблицада китерелә.

1 нче таблица

#### Урманчылык төзелеше

Т/с	Кишәрлек урманчылыкларының аталышы	Административ район	Гомуми мәйданы, гектар
1	2	3	4
1.	Болгар	Түбән Кама	10369
2.	Зэй	Зэй	14300
3.	Кушниково	Түбән Кама	9166
4.	Өргәнчә	Түбән Кама	6871
		Яңа Чишмә	5387
	Жәмгысе:		12258
5.	Ямаши	Әлмәт	4227
		Түбән Кама	6130
		Яңа Чишмә	2447
		Жәмгысе:	12804
Урманчылык буенча барлыгы			58897
шул исәптән административ районнар буенча		Әлмәт	4227
		Зэй	14300
		Түбән Кама	32536
		Яңа Чишмә	7834

Урманчылыкның урман фонды зур-зур урман биләмәләреннән гыйбарәт.



Территорияләрендә урман фонды урнашкан муниципаль районнарның урманлы өлеше 31 процент тәшкил итә.

Урманчылык территориясе бүлеп күрсәтелгән Татарстан Республикасы 1 нче схематик каратада күрсәтелгән.

1 нче карта-схема

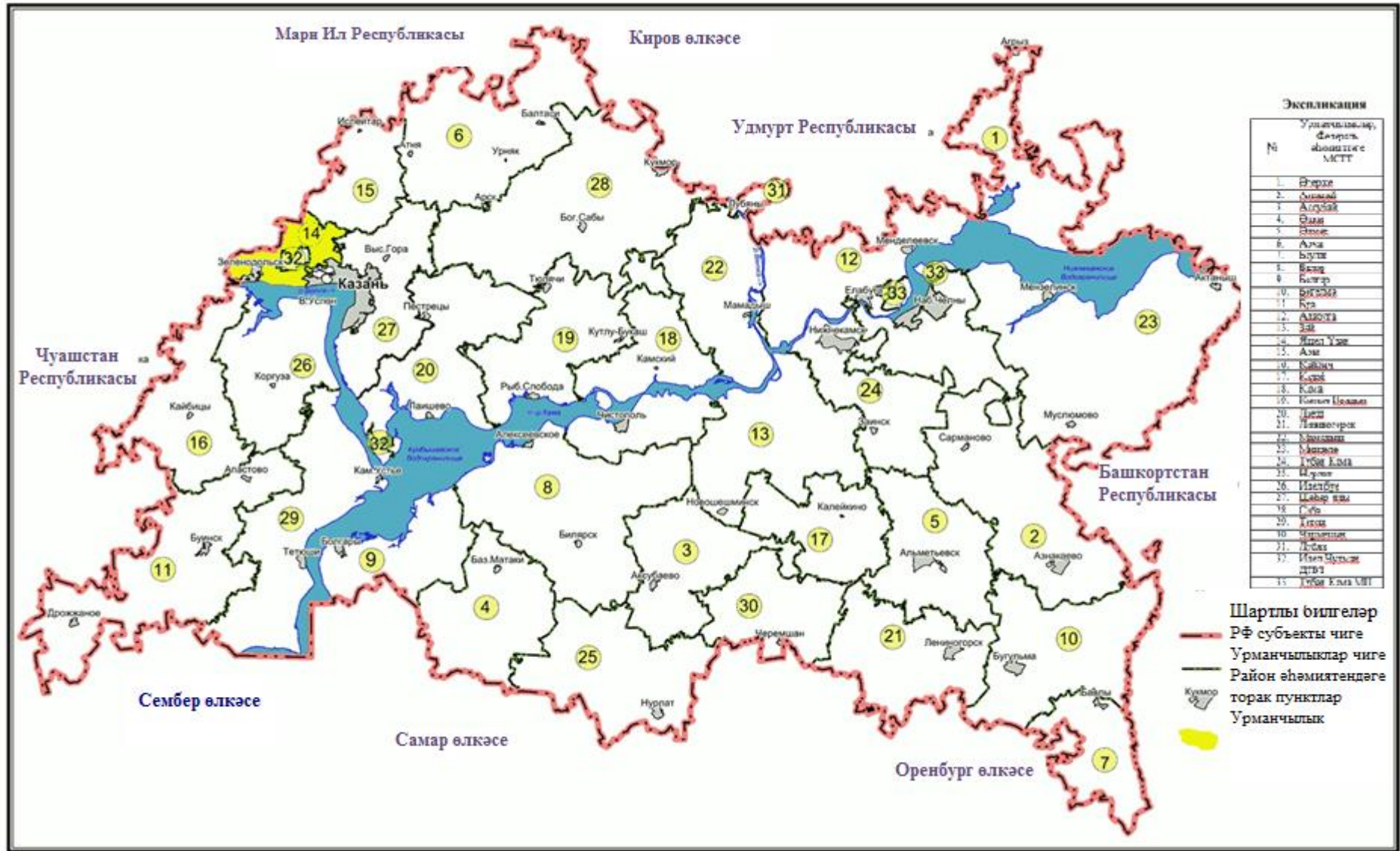

### 1.1.3. Урманчылык урманнарының урман үсү зоналарына, урманлы районнарға һәм урман яклау зоналарына һәм урман-орлык районнарына бүленеше

Россия Табигать ресурслары министрлығының «Россия Федерациясенең урман үсү зоналары исемлеген һәм Россия Федерациясенең урманлы районнары исемлеген раслау турында» 2014 елның 18 августындагы 367 номерлы боерыгы белән расланган урман үсү районнарына бүленеш нигезендә урманчылык территориясе Россия Федерациясенең Европа өлешендәге урман-дала районына кертелгән (2 нче таблица).

2 нче таблица

#### Урманчылык урманнарының урман үсү зоналарына һәм урманлы районнарға бүленеше

Т/с	Кишәрлек урманчылыкларының аталышы	Урман үсә торган зоналар	Урманлы район	Урман яклау районнарына бүленеш зонасы	Урман-орлык буенча районнарға бүленеш зонасы	Урман кварталлары исемлеге	Мәйданы, гектар
1	2	3	4	5	6	7	8
1.	Болгар	Урман-дала зонасы	Россия Федерациясенең Европа өлешендәге урман-дала районы	Урман патологиясе буенча уртача куркыныч	Нарат өчен - 3, чыршы - 4, имән - 2	1-107	10369
2.	Зэй					1-132	14300
3.	Кушниково					1-103	9166
4.	Өргәнчә					1-109	12258
5.	Ямаши					1-114	12804
Барлығы							58897

Урманчылык территориясенең һәм кишәрлек урманчылыкларының урманнар үсә торган зоналарга һәм урманлы районнарға бүленеше 2 нче схематик картада күрсәтелгән.

**СХЕМАТИК КАРТА**

Урманчылык территориясенә һәм  
кишәрлек урманчылыкларының  
урман үсү районнарына һәм  
урманлы районнарға бүленеше

**Татарстан Республикасы  
Зэй урманчылыгы**

**ЭКСПЛИКАЦИЯ**

№	Урманчылык территориясе		Урманчылык районы	
	Аянты	Мәйданы	Аянты	Мәйданы
1	10 100	1 200	10 100	1 200
2	10 100	1 200	10 100	1 200
3	10 100	1 200	10 100	1 200
4	10 100	1 200	10 100	1 200
5	10 100	1 200	10 100	1 200
<b>Барлыгы</b>	<b>50 500</b>	<b>6 000</b>	<b>50 500</b>	<b>6 000</b>

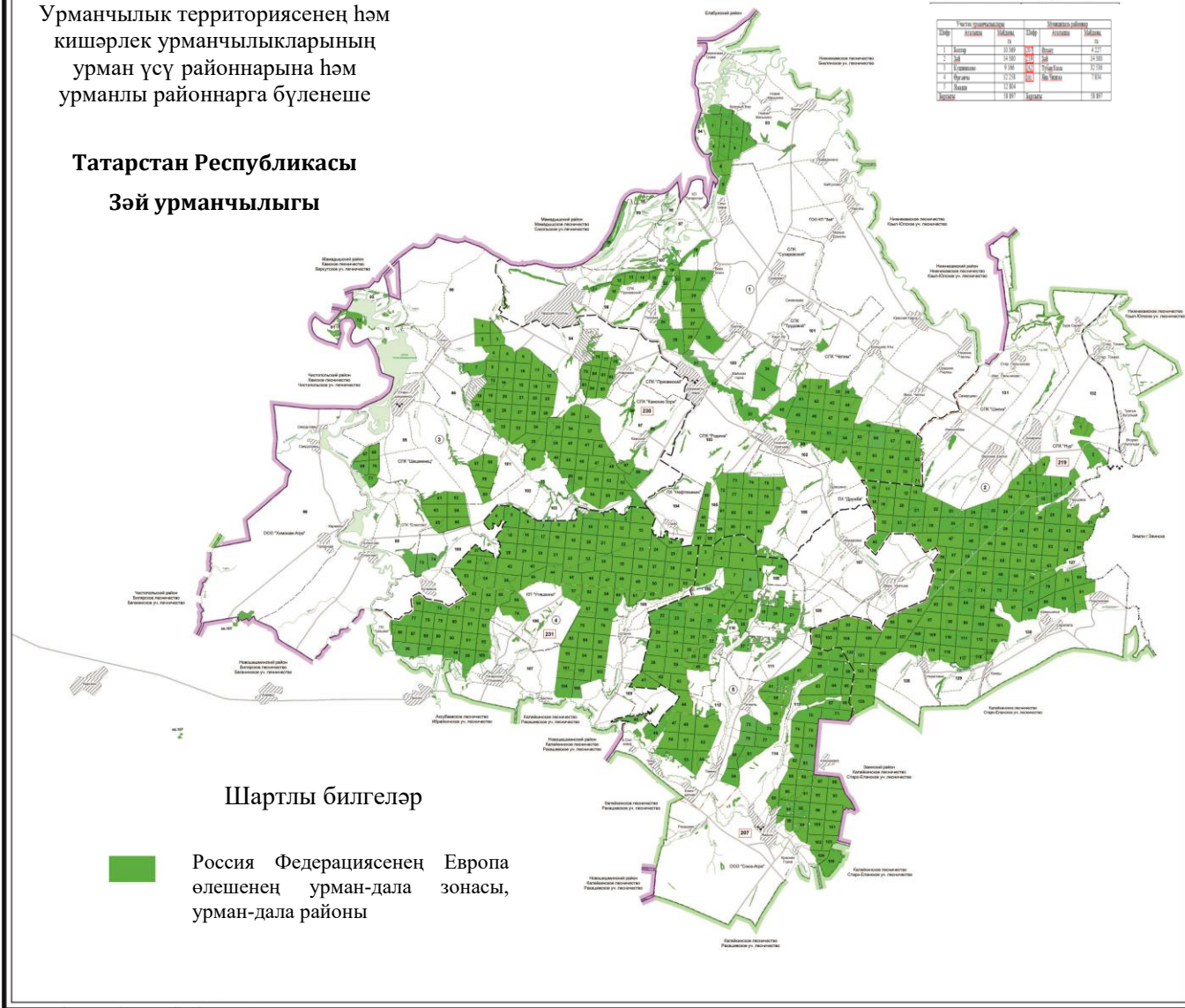

**Шартлы билгеләр**

■ Россия Федерациясенә Европа өлешенә урман-дала зонасы, урман-дала районы

**1.1.4. Урманчылык урманнарының кварталлар яисә аларның өлешләре буенча максатчан билгеләнеше һәм яклаучы урман категорияләре буенча бүленеше, шулай ук яклаучы, эксплуатация һәм резерв урманнарын бүлеп чыгару нигезләре**

3 нче таблица

**Урманнарның максатчан билгеләнеше һәм яклагыч урман категорияләре буенча бүленеше**

Урманнарның максатчан билгеләнеше	Кишәрлек урманчылыгы	Кварталларның яки өлешләренен номерлары	Мәйданы, гектар	Урманнарны максатчан билгеләнеше буенча бүлү нигезләре
1	2	3	4	5
Жәмгысе урманнар, шул исәптән	Болгар	1-107	10369	
	Зэй	1-132	14300	
	Кушниково	1-103	9166	
	Өргәнчә	1-109	12258	
	Ямаши	1-114	12804	
	Жәмгысе		58897	
1. Яклаучы урманнар барлыгы, шул исәптән	Болгар		4888	
	Зэй		3498	
	Кушниково		3040	
	Өргәнчә		1080	
	Ямаши		1221	
	Жәмгысе		13727	
1.1. су саклау зоналарында урнашкан урманнар	Болгар	квартал: 10, квартал өлешләре: 19, 22, 23, 38, 39, 43, 44, 50-52, 57, 59-61, 63, 64, 68, 70, 71, 73, 74, 76, 77, 79, 82, 84, 86, 87, 94-99, 101, 102, 104-107	561	РФ Урман кодексы, РФ Су кодексы, «Татарстан Республикасы территориясендә урманнарны кыйммәтле урманнарга, эксплуатация урманнарына кертү һәм аларның чикләрен билгеләү турында» 2010 елның 16 июнендәге 232 номерлы Рослесхоз боерыгы, Россия Табигать ресурслары министрлыгының «Урманнарны тәртипкә китерү инструкциясен раслау турында» 2018 елның 29 мартындагы 122 номерлы боерыгы
	Зэй	квартал: 128, әлеге кварталларның бер өлеше: 11-13, 19, 21, 22, 25, 27, 28, 34, 35, 37, 38, 40, 58, 61-62, 69, 70, 74, 75, 84-88, 109, 113-116, 118, 119, 125, 129-132	390	
	Кушниково	квартал өлешләре: 7-9, 24, 25, 32, 34, 35, 38, 43, 49, 50, 56, 69, 71-76, 79, 82, 83, 86, 87, 89-97, 99-103	438	
	Өргәнчә	квартал өлешләре: 1-3, 8-11, 15-19, 24, 27-31, 33, 35-	536	

Урманнарның максатчан билгеләнеше	Кишәрлек урманчылыгы	Кварталларның яки өлешләрнен номерлары	Мәйданы, гектар	Урманнарны максатчан билгеләнеше буенча бүлү нигезләре
		37, 41, 45-51, 55, 57, 60-62, 65, 73, 96, 98-100, 103-109		
	Ямаши	квартал өлешләре: 2, 4, 6, 7, 11, 13, 14, 22, 24, 25, 29, 30, 33, 34, 38, 39, 41, 43-47, 56-59, 70, 76, 78, 82-84, 89, 91, 92, 94, 95, 99, 100, 102, 104-106, 108-114	410	
	Жәмгысе		2335	
1.2. табигый һәм бүтән объектларны яклау вазыйфасын үтәүче урманнар, шул исәптән барлыгы			5606	
1.2.1. яклагыч урман полосаларында урнашкан урманнар (тимер юл транспорты турында Россия Федерациясе законнары, автомобиль юллары турында һәм юл эшчәнлегенә турында законнар нигезендә билгеләнгән тиммер юлларга бүлеп бирелгән полосалар чикләрендә һәм автомобиль юлларының юл буе полосаларында урнашкан урманнар)	Болгар	квартал өлешләре: 17, 72, 73, 80, 85-87, 93, 98, 100, 103-104	171	РФ Урман кодексы, «Татарстан Республикасы территориясендә урманнарны кыйммәтле урманнарга, эксплуатация урманнарына кертү һәм аларның чикләрен билгеләү турында» 2010 елның 16 июнендәге 232 номерлы Рослесхоз боерыгы, Россия Табигать ресурслары министрлыгының «Урманнарны тәртипкә китерү инструкциясен раслау турында» 2018 елның 29 мартындагы 122 номерлы боерыгы
	Зэй	квартал өлешләре: 56-62, 64-70, 92, 93, 102, 127, 129, 132	436	
	Кушниково	квартал өлешләре: 1-3, 53-56, 65, 66, 76-82, 88, 94, 97, 100, 102, 103	386	
	Өргәнчә	квартал өлешләре: 1, 3-10, 14, 19, 20, 32, 33, 44, 45, 57, 74, 106	411	
	Ямаши	квартал өлешләре: 61, 62, 109, 114	37	
	Жәмгысе		1441	
1.2.2. яшел зоналарда урнашкан урманнар	Болгар	кварталлар: 25-31, 33-35, әлеге кварталның бер өлеше: 32	1624-21	РФ Урман кодексы, «Татарстан Республикасы территориясендә урманнарны кыйммәтле урманнарга, эксплуатация урманнарына кертү һәм аларның чикләрен билгеләү турында» 2010 елның 16 июнендәге 232 номерлы Рослесхоз боерыгы, Россия Табигать ресурслары министрлыгының «Урманнарны тәртипкә китерү инструкциясен
	Зэй	кварталлар: 1, 2, 8, 9, 17, 29-31, 42-44, 53-55, 78-80, 89-91, әлеге кварталларның бер өлеше: 63, 129	2541	
	Кушниково	-	0	
	Өргәнчә	-	0	
	Ямаши	-	0	
	Жәмгысе		4144	

Урманнарның максатчан билгеләнеше	Кишәрлек урманчылыгы	Кварталларның яки өлешләрнең номерлары	Мәйданы, гектар	Урманнарны максатчан билгеләнеше буенча бүлү нигезләре
				раслау турында» 2018 елның 29 мартындагы 122 номерлы боерыгы
1.2.3. урман паркы зоналарында урнашкан урманнар	Болгар	32 квартал өлеше	21	РФ Урман кодексы, «Татарстан Республикасы территориясендә урманнарны кыйммәтле урманнарга, эксплуатация урманнарына кертү һәм аларның чикләрен билгеләү турында» 2010 елның 16 июнндәге 232 номерлы Рослесхоз боерыгы, Россия Табигать ресурслары министрлыгының «Урманнарны тәртипкә китерү инструкциясен раслау турында» 2018 елның 29 мартындагы 122 номерлы боерыгы
	Жәмгысе		21	
1.3. кыйммәтле урманнар, шул исәптән			5786	
1.3.1. су объектлары буйларында урнашкан тыюлы урман полосалары	Болгар	кварталлар: 11-16, 18, 20, 21, 24, квартал өлешләре: 17, 19, 22, 23	906	РФ Урман кодексы, «Татарстан Республикасы территориясендә урманнарны кыйммәтле урманнарга, эксплуатация урманнарына кертү һәм аларның чикләрен билгеләү турында» 2010 елның 16 июнндәге 232 номерлы Рослесхоз боерыгы
	Зэй	-	0	
	Кушниково	-	0	
	Өргәнчә	-	0	
	Ямаши	-	0	
Жәмгысе			906	
1.3.2. урман-дала урманнары (дала зонасында, урман-дала зонасында урнашкан, саклау функцияләрен үти торган урманнар)	Болгар	квартал өлешләре: 93-107	608	РФ Урман кодексы, «Татарстан Республикасы территориясендә урманнарны кыйммәтле урманнарга, эксплуатация урманнарына кертү һәм аларның чикләрен билгеләү турында» 2010 елның 16 июнндәге 232 номерлы Рослесхоз боерыгы
	Зэй	элегә кварталларның бер өлеше: 63, 127, 129-132	131	
	Кушниково	кварталлар: 57-64, 67, 68, 70, элегә кварталларның бер өлеше: 1-3, 65, 66, 69, 71, 73, 74, 90-103	2216	
	Өргәнчә	элегә кварталларның бер өлеше: 106-109	124	
	Ямаши	квартал өлешләре: 106-114	774	
	Жәмгысе			

Урманнарның максатчан билгеләнеше	Кишәрлек урманчылыгы	Кварталларның яки өлешләрнен номерлары	Майданы, гектар	Урманнарны максатчан билгеләнеше буенча бүлү нигезләре
1.3.3. фәнни яки тарихи-мәдәни әһәмияткә ия урманнар	Болгар	кварталлар: 1-9	1018	РФ Урман кодексы, «Татарстан Республикасы территориясендә урманнарны кыйммәтле урманнарга, эксплуатация урманнарына кертү һәм аларның чикләрен билгеләү турында» 2010 елның 16 июнендәге 232 номерлы Рослесхоз боерыгы
	Зәй	-	0	
	Кушниково	-	0	
	Өргәнчә	100 квартал өлеше	9	
	Ямаши	-	0	
	Жәмгысе		1027	
2. Эксплуатация урманнары	Болгар	кварталлар: 36, 37, 40-42, 45-49, 53-56, 58, 62, 65-67, 69, 75, 78, 81, 83, 88-92, квартал өлешләре: 38, 39, 43, 44, 50-52, 57, 59-61, 63, 64, 68, 70-74, 76, 77, 79, 80, 82, 84-87	5481	РФ Урман кодексы, «Татарстан Республикасы территориясендә урманнарны кыйммәтле урманнарга, эксплуатация урманнарына кертү һәм аларның чикләрен билгеләү турында» 2010 елның 16 июнендәге 232 номерлы Рослесхоз боерыгы, Россия Табигать ресурслары министрлыгының «Урманнарны тәртипкә китерү инструкциясен раслау турында» 2018 елның 29 мартындагы 122 номерлы боерыгы
	Зәй	кварталлар: 3-7, 10, 14-16, 18, 20, 23, 24, 26, 32, 33, 36, 39, 41, 45-52, 71-73, 76,77, 81-83, 94-101, 103-108, 110-112, 117, 120-124, 126, квартал өлешләре: 11-13, 19, 21, 22, 25, 27, 28, 34, 35, 37, 38, 40, 56-62, 64-70, 74, 75, 84-88, 92, 93, 102, 109, 113-116, 118, 119, 125	10802	
	Кушниково	кварталлар: 4-6, 10-23, 26-31, 33, 36, 37, 39-42, 44-48, 51, 52, 84, 85, квартал өлешләре: 7-9, 24, 25, 32, 34, 35, 38, 43, 49, 50, 53-56, 72, 75-83, 86-89	6126	
	Өргәнчә	кварталлар: 12, 13, 21-23, 25, 26, 34, 38-40, 52-54, 56, 58, 59, 63, 64, 66-72, 75-95, 97, 101, 102, квартал өлешләре: 1-11, 14-20, 24, 27-33, 35-37, 41-51, 55,	11178	



Урманнарның максатчан билгеләнеше	Кишәрлек урманчылыгы	Кварталларның яки өлешләрненең номерлары	Мәйданы, гектар	Урманнарны максатчан билгеләнеше буенча бүлү нигезләре
		57, 60-62, 65, 73, 74, 96, 98-100, 103-105		
	Ямаши	кварталлар: 1, 3, 5, 8-10, 12, 15-21,23, 26-28, 31, 32, 35-37, 40, 42, 48-55, 60, 63-69, 71-75, 77, 79-81, 85-88, 90, 93, 96-98, 101, 103, әлеге кварталларның бер өлеше: 2, 4, 6, 7, 11, 13, 14, 22, 24, 25, 29, 30, 33, 34, 38, 39, 41, 43-47, 56-59, 61, 62, 70, 76, 78, 82-84, 89, 91, 92, 94, 95, 99, 100, 102, 104, 105	11583	
	Жәмгысе		45170	

### 1.1.5. Урманчылык территориясендә урман фонды жирләре составыннан урманлы һәм урмансыз жирләргә сыйфатлама

4 нче таблица

Урманчылык территориясендә урман фондының урманлы һәм урмансыз жирләренә сыйфатлама

Жирләрнең сыйфатлама күрсәткечләре	Урманчылык буенча барлыгы	
	Мәйданы, гектар	процент
1	2	3
Жирләрнең гомуми мәйданы	58897	100
Урманлы жирләр - барлыгы	57169	97,0
Урман үсемлекләре каплаган жирләр, барлыгы	56009	95,0
Шул исәптән: урман культуралары	10486	17,8
Урман үсемлекләре капламаган жирләр, барлыгы	1160	2,0
Шул исәптән:		
- тоташмаган урман культуралары	634	1,2
- урман питомниклары; плантацияләр	29	-
- табигый аралыклар	-	-
- урман торгызу фонды, барлыгы	497	0,8
шул исәптән:		
- көекләр	-	-
- һәлак булган утыртмалар	111	0,1
- кисентеләр	337	0,5
- ачык, ташландык урыннар	49	0,3
Урмансыз жирләр - барлыгы	1728	3,1
Шул исәптән:		
- сөрүлекләр	11	-
- печән чабу урыннары	77	0,2
- жәйләүләр	36	0,1
- сулар	80	0,1
- бакчалар, тут агачлыклары, жиләклекләр	-	-
- юллар, ызаннар	510	0,9
- утарлар	66	0,1
- сазлар	28	-
- комнар	-	-
- башка төрле жирләр	920	1,7

### 1.1.6. Гамәлдәге һәм проектлана торган махсус сакланучы табигый территорияләргә һәм объектларга, аларны оештыру, экологик челтәрләрен үстерү, биотөрлелеген саклау планнарына сыйфатлама

Хокукый режим РФ Урман кодексының 112 статьясы белән билгеләнә. Бу жирләр әйләнештән алынган яки әйләнешендә чикләнгән (РФ Жир кодексының 27 статьясы).

Махсус сакланыла торган табигый территорияләрендә тыела яисә рөхсәт ителә, гамәлгә ашырыла торган конкрет эшчәнлек төрләре, шул исәптән урманнардан файдалану, аларны саклау, яклау яисә яңадан житештерү өлкәсендә, РФ Жир кодексы, РФ Урман кодексы, «Махсус сакланыла торган табигый

территорияләре турында» 33-ФЗ номерлы федераль закон, шулай ук аларны үтәү өчен чыгарылган Татарстан Республикасы норматив хокукый актлары белән билгеләнә.

Урманчылык территориясендә гамәлдәге һәм проектлана торган түбәндәге махсус сакланыла торган табигать территорияләре (алга таба - МСТТ) 5 нче таблицада күрсәтелә.

5 нче таблица

Махсус сакланыла торган территорияләр исемлеге

Т/с	Махсус сакланучы табигый территориянең аталышы. Аерып чыгару нигезе	Объектның майданы, гектар	Кишәрлек урманчылыгы, квартал, бүлемтек	МСТТ профиле	Кыскача сыйфатлама һәм хужалык алып бару тәртибе
1	2	3	4	5	6
Гамәлдәге махсус сакланучы территорияләр					
1.	«Борков дачасы» табигый һәйкәле («Татарстан Республикасында махсус сакланучы табигый территорияләре турында» 1972 елның 19 маендагы 251 номерлы ТАССР Министрлар Советы карары)	1018,0	Болгар, 1-9 кварталлар	Ботаник	Табигый нарат агачлары өстенлек итүче уникаль табигый объекты Фәнни, экстетик, савыктыру - эһәмияте. Файдалану режимы - МСТТ паспорты буенча
2.	«Өргәнчә» дәүләт ботаника тыюлыгы (Татарстан Республикасы Министрлар Кабинетының «Табигый объектларын республика эһәмиятендәге махсус сакланучы дәүләт табигый территорияләре итеп тану турында» 1991 елның 23 июлендәге 313 номерлы карары)	9,0	Өргәнчә, 100 нче кварталның бер өлеше	Биологик (ботаник)	Көнъяк экспозициянең текә тавында урнашкан. Болын үләннәре арасында кыйммәтле дару үләнәре төрләре үсә. 50 төрдән артык үләнчел үсемлек билгеләнә. Кошлардан биредә дингез бөркетенең сирәк вәкилләре - елга каракошы, кыза яши. Файдалану режимы - МСТТ паспорты буенча
Проектлана торган махсус сакланучы территорияләр					
Проектланмый					

### 1.1.7. Илкүләм мирас буенча проектлана торган урманнарга сыйфатлама

Татарстан Республикасы территориясендә сыйфатламалары буенча илкүләм мирас урманнарына кертелергә тиешле урманнар юк.

### 1.1.8. Диләнке эшләрен гамәлгә ашырганда сакланырга тиешле биологик күптөрлелек төрләрен һәм буфер зоналары зурлыклары исемлеге

Биологик күптөрлелекне саклау - урман хужалыгы эшчәнлеген алып баруда зарури шарт. Ул яклаучы урманнарда, махсус сакланучы урман кишәрлекләрендә

генә түгел, ә диләнке эшләрә гамәлгә ашырылганда да тәэмин ителергә тиеш.

Урман кишәрлекләрендә кисү эшләрә уздырылганда тереклек итү тирәлеге шартлары шактый үзгәрә. Үсеш алуның үзгәргән шартларында, яңа шартларга хас булганча, бары тик урман биоценозлары гына яши ала, шуңа күрә тереклек тирәлеген тамырдан үзгәртә торган тоташ кисүләр барышында биотопларны (биоценоз биләгән киңлекләренң абиотик факторлары буенча беришлеләрәнә карата) максималль саклау мөһим.

Үсемлекләренң һәм хайваннарның урман төрләрә тереклек итә торган шартлар төрлеләген саклау өчен диләнкеләрне аерып чыгарганда һәм таксацияләгәндә әһәмиятле биотоплар (әһәмиятле объектлар) - кисү эшләрә кагылмый торган һәм биотөрлелекне саклау өчен әһәмиятле булган, зур булмаган жир кишәрлекләре аерып чыгарыла, ә диләнкеләр эшләнгәндә, - саклана.

Аларның булуы билгеле бер дәрәжәдә табиғый жимерелү нәтижәләрен имитацияләргә булыша, киселгән урыннарда урман тирәлеген сакларга һәм торгызырга ярдәм итә. Әлеге объектлар Россия Кызыл китабына һәм/яки төбәкләрдәге Кызыл китапларга кертелгән, сирәк очраучы һәм зәгыйфь тере организм төрләрәнәң потенциалль тереклек итү урыннары булып тора.

Диләнке эшләрән гамәлгә ашырганда сакланылырга тиешле биологик күптөрлелек объектларының һәм буфер зоналарының нормативлары һәм параметрлары 6 нчы таблицада чагылдырылды.

6 нчы таблица

Диләнке эшләрән гамәлгә ашырганда сакланырга тиешле биологик күптөрлелек объектларының һәм буфер зоналарының нормативлары һәм параметрлары

Т/с	Биологик күптөрлелек объектларының аталышы	Биологик күптөрлелек объектларына сыйфатлама	Буфер зоналарының күләмнәрә (зарурлык булганда)
1	2	3	4
1	Даими һәм вакытлы су агымнары	Су агымының аерым ачык күренеп тора торган үзәнә. Вакытлы су агымы даими рәвештә су басу эзләрә буенча ачыкланырга мөмкин. Коры жәйдә су агымы кибәргә мөмкин.	Әгәр нормативларда башкача билгеләнмәсә, даими су агымнары өчен киңлеге кимендә 50 метр (алга таба - м), вакытлы су агымнары үзәннәрә буйлап кимендә 20 м буфер зоналары билгеләнә. Буфер зонасы инде урман баскан тугайлык булырга тиеш түгел һәм су агымы үзәнәнән башлап яисә урмансыз тугайлыктан башлап һәр ягыннан үлчәнә. Искәрмә: буфер зонасына мөжбүри рәвештә сөзәк таулар һәм тамыр токымнары чыккан урыннар кертелергә тиеш
2	Кизләүләр (чишмәләр), грунт сулары чыгу урыннары	Төптә кизләүләр аерылып торырга мөмкин, яисә су таудан агучы чишмә рәвешендә агып чыга. Чишмә карст бүрәнкәсенән	Чишмәләр буйлап (алар чыккан урыннар тирәли) киңлеге кимендә 50 м буфер зоналары аерыла. Дөвалану яисә савыктыру максатларында файдаланыла

Т/с	Биологик күптөрлелек объектларының аталышы	Биологик күптөрлелек объектларына сыйфатлама агып чыгарга мөмкин.	Буфер зоналарының күләмнәре (зарурлык булганда)
			торган, шулай ук зиярәт кылу объекты булып хезмәт итүче (изгеләр чишмәсе) чишмәләр тирәли буфер зонасы киңәйтелергә мөмкин - аерым тәртиптә билгеләнә.
3	Сазланган уйсулыклар һәм вакыты-вакыты белән су баса торган урыннар	Әлеге кишәрлек артыгы белән дымланган: су өслеккә чыккан яисә аяк белән басканда бүселеп чыга. Объект чикләрендә - артык дымланган урман типларының туфрак катламы. Кырые буйлап, шулай ук объектлар чикләрендә агачлар юк яисә үләнә аз булган агачлыklar белән бирелә.	Су баса торган кишәрлек кырые буйлап су өслектә тора яисә басканда чыга. Рельефта түбәнрәк урында, туфрак өсте капламы чигендә, чиге буйлап туфрак өсте катламы һәм агачлыklar сыйфатында.
4	Күлләрнең, сазларның һәм башка ачык урыннарның ярлары буйлап урман кашаклары, сазлыklarда зур булмаган утраулар	Ачык киңлекләрнең (күлләр, сазлар, болынар) ярларында урман кашакларын аерып чыгару урман корылышы буенча яклагыч полоса билгеләнмәгән очракта башкарыла.	Киңлеге кимендә 50 м урман кашагы күл суыннан алып яисә ачык башка урын киселешеннән башлап үлчәнә. Ләкин, әгәр күлдә утраулык яисә сазланган урын булса, буфер зонасын каты яр кырыеннан яисә сазлык яки ачык территория кырыеннан башлап үлчиләр. Шулай ук сазлык белән әйләндереп алынган зур булмаган (0.5 гектарга кадәр) утраулар да билгеләнә. Искәрмә: әгәр әлеге күл яисә сазлык хайваннарның сезонлы туплану һәм үрчү урыны, сирәк очраучы һәм нәзберек төрләрнең фактта тереклек итү урыны булып торса, ул очракта буфер зонасы киңәйтелергә тиеш
5	Чокырлар, су агымнарының тирән үзәнлекләре, башка төрле сөзәклекләр	Су агымнарының тирән кергән үзәнлекләре һәм чокырлар - тауның текәлеге 10° башланып киткәндә. Башка текә таулар (киртләчләр, текә ярлар) - тауның текәлеге кимендә 20° булганда.	Нормативларда башкача билгеләнмәсә, сөзәк тау өсте һәм асты буйлап киңлеге кимендә 15-20 м буфер зоналары билгеләнә. Сөзәк тауның үзе һәм буфер зонасы әһәмиятле объект булып тора.
6	Төп токымнарның, урман белән капланган калкулыкның шәрә урыннары, известлы токым, ачык комлы кишәрлекләр, дюналар, таш чәчелгән урыннар	Куәте аз булган туфрак үсемлекләре белән капланган, төп токымнар шәрәләнә торган урыннар. Таш чәчелгән урыннар - төрле зурлыктагы һәм шомалыктагы ташлар жыелмасы. Тау битләрендә, тау киртләчләрендә, ярларда һәм алар янәшәсендә еш очрый. Ташлы һәм шәрәләнгән урыннар аз куәтле туфрак үсемлекләре белән капланарга мөмкин. Комлы	Объект кишәрлекнең төп токымнары шәрәләнгән чиге буйлап яисә таш чәчелгән урын чиге буйлап билгеләнә. Таш чәчелгән, төп токымнар шәрәләнгән урын, дюна комплексы кырыеннан киңлеге кимендә 20 м буфер зонасы билгеләнә

Т/с	Биологик күптөрлелек объектларының аталышы	Биологик күптөрлелек объектларына сыйфатлама	Буфер зоналарының күләмнәре (зарурлык булганда)
		дюналар өлешчә аз куәтле туфрак-үсемлек катламы белән ныгытылырга мөмкин.	
7	Аерым зур йомры ташлар һәм кантарлар	Лишайниклар һәм үсемлекләр белән капланган аерым зур йомры ташлар (2 куб.метрдан башлап) һәм кантарлар.	Аерым зур йомры ташларны майданлы объектны билгеләмичә генә билгеләргә була, аларның тупланышы майданлы объект буларак билгеләнә
8	Карст элементлары	Известькатнашмалы токым ятмалары якын яткан урыннарда ярыклар, бүрәнкәләр, юкка чыга торган су агымнары һәм сулыклар, коры үзәнлекле сазлыклар. Калын известьташ катламының су белән юылган куышлыктары. Өслегендә уйсулыклар, жимерек, ярык урыннар күренә. Карст элементлары белән чишмәләр, кизләүле сазлыклар бәйлә булырга мөмкин. Өслегендә шәрәләнгән известьташлар күренергә мөмкин.	Объект тирәли уйсулык, куышлык кырыеннан киңлегенә кимендә 20 м буфер зонасы билгеләнә.
9	Ачык һәм ярымачык урыннар	Урман белән капланмаган кишәрлекләр: зур булмаган аланлыклар, сирәклекләр, болынлыклар һ.б. (шул исәптән сазлыкланган). Агачларның тулылыгы 0,4 ким. Запас гектарына 50 куб.метрдан кимрәк.	Чиге буйлап агачлар арасында (тулылыгы һәм запасы ким булган кишәрлек)
10	Таркалу тәрәзәләре чыбык-чабык һәм жыл аударган агачлар-туфрак комплекслары белән тупланган.	Төрле токымга караган, төрле таркалу стадияләрендәге аунаклар бар (диаметры 20 сантиметрдан (алга таба - см) башлана). Жыл аударган агач-туфрак комплекслары (ВПК) - зур агачларның тамыр системасы һәм туфракның өске катламнары белән бергә аву нәтижәсе.	Таркалу тәрәзәләрен табигый яңару төркемнәре, шулай ук башка объектлар белән берлектә билгеләү максатка ярашлы була. Билгеләү эше объект чикләре буенча башкарыла.
11	Коры-сары, биек түмәрләр, куышлы агачлар, берән-сәрән ятучы зур чыбык-чабыклар	Төрле токымнардан зур күләмле (диаметры 20 см башлана торган) коры-сары. Куышлы һәм тукран тукыган эзләре булган коры-сары аеруча кыйммәтле була. 2-5 м биеклегендәге һәм 20 см зуррак диаметрлы табигый эре түмәрләр. Куышлы агачлар. Төрле токымга караган, төрле таркалу стадияләрендәге чыбык-	Диләнке эшлэгәндә куркыныч тудырмый торган коры-сарыны саклау максатка ярашлы була. Коры-сарылы һәм куышлы тере агачлар зарури сакланырга тиеш.

Т/с	Биологик күптөрлөлөк объекттарының аталышы	Биологик күптөрлөлөк объекттарына сыйфатлама чабыклар (диаметры 20 см башлана).	Буфер зоналарының күлэмнәре (зарурлык булганда)
12	Күп еллык агачлар һәм аларның чәчәклекләре, жыйнак биологик кыйммәтле урыннар	Берән-сәрән күп еллык агачлар, аларның чәчәклекләре һәм жыйнак биологик кыйммәтле кишәрлекләр.	Күп еллык, янгынга каршы корытылган наратлар, карт усак, кара зирек, кәжә талы аеруча кыйммәтле. Агачларның ябалдашы яхшы үсеш алган һәм жылгә каршы торырга сәләтле булырга тиеш. Күп еллык агачларның чәчәклекләре һәм жыйнак биологик кыйммәтле өлешләре составында агачларны саклау оптималь булып тора.
13	Төбәк өчен сирәк токым агачлары	Киң яфраклы токымлы агачлар: имән, корычагач, карама, өрәңге, юкә.	Сирәк токым агачларының жыйнак төркемнәрен һәм шушы токымнарға караучы берән-сәрән агачларны үз эченә алган чәчәклекләр саклана.
14	Сирәк һәм терлек азыгы булган куаклыклар	Чикләвек куагы, артыш, миләш, гөлжимеш, зөлпә куаклары һ.б.	Сөйрәнмәләрдән башка саклана.
15	Яңартылуның гамәлдәге төркемнәре	Киселгән урыннарда үсеш алырга мөмкин булган ышанычлы үренте төркемнәре. Дренажланган урыннарда агач чыбылдыгы тәрәзәләрендә яңартылу төркемнәре, зур корысары тупланган урыннарда чыршы шытымы.	Үренте чәчәклекләре яңартылуның югары тыгызланган өлеше чикләре буенча билгеләнә
16	Сирәк очраучы һәм нәзберек үсемлекләренң һәм гөмбәләренң тереклек итү урыннары	Россия Федерациясе Кызыл китабына һәм/яисә төбәк Кызыл китабына кертелгән сирәк очраучы һәм нәзберек үсемлек һәм гөмбә төрләренң яңа ачыкланган даими тереклек итү урыннары.	Төрләренң биологиясе һәм экологик таләпләре нигезендә билгеләнә. Күпчелек сирәк төрләрен билгеләве авыр булганга күрә, сирәк төр һәм аларны саклау өчен зарури чикләргә булу-булмавын тәгаенләштерү өчен биология белгеченә мөрәжәгать итәргә киңәш ителә. Әгәр бер нөсхә яисә тереклек ияләренң жыйнак төркеме ачыкланса, алар тирәли киндәге кимендә 50 м буфер зонасын билгеләргә кирәк
17	Куышлы агачлар	Берән-сәрән тере яки куышлы коры агачлар	Аерым агачлар яки агач төркемнәре рәвешендә жылгә каршы торучанлыкны, бөжәк ашаучы кошларны күчерү урыннарын тәэмин итү өчен, шулай ук башка кыйммәтле объектлар составында саклана
18	Зур оялыклары булган агачлар	Зур оялыклары булган агачлар саклана, диаметрында 1 м зуррак оялар, шулай ук эре оялар тупланган урыннар махсус кыйммәткә ия	1 м һәм аннан зуррак диаметрлы оялар өчен буфер зонасының киндәге - 500 м (елның теләсә кайсы вакытында), ә калган оялар өчен 100-300 м кимрәк булырга тиеш (кошларның күздә тотылган

Т/с	Биологик күптөрлелек объектарының аталышы	Биологик күптөрлелек объектарына сыйфатлама	Буфер зоналарының күләмнәре (зарурлык булганда)
			төрәнә карап). Буфер зонасының зурлыгы орнитолог белгеч тарафыннан тикшерү, ояның кемгә каравын һәм статусын билгеләү нәтижәләре буенча тәгаенләштерелергә мөмкин.
19	Зур кырмыска оялары	0.5 м биегрәк булган кырмыска оялары.	0.5 м биегрәк булган кырмыска оялары тирәли 20 м радиуста кисүләр тыелган буфер зонасы аерып чыгарыла

### 1.1.9. Гамәлдәге урман, урман эшкәртү инфраструктурасы объектарына, урман инфраструктурасы ясауга бәйле булмаган объектларга, әлеге объектларны төзү, үзгәртеп кору һәм эксплуатацияләү чараларына территориаль планлаштыру документларында каралган сыйфатлама

Россия Федерациясе Хөкүмәтенен «Якый торган урманнар, эксплуатация урманнары һәм резерв урманнары өчен урман инфраструктурасы объектары исемлеген раслау турында» 2012 елның 17 июлендәге 1283-р номерлы боерыгы.

РФ Урман кодексының 13 статьясы нигезендә урман юллары урманнардан теләсә нинди файдалану ысулында, шулай ук урманнарны саклау, яклау һәм торгызу максатларында да төзелергә мөмкин.

Гамәлдәге урман юлларына сыйфатлама 7 нче таблицада китерелә.

7 нче таблица.

#### Урман юлларына сыйфатлама

Юлларның төрләре	Юлларның озынлыгы, чм						Гомуми файдалану
	Барлыгы	Урман хужалыгы (типлары буенча)				Агач ташу	
		1	2	3	Жәм-гысе		
1	2	3	4	5	6	7	8
Юллар, барлыгы	272	7	18	175	200	16	56
Шул исәптән							
а) автомобиль	272	7	18	175	200	16	56
алардан:							
каты түшәмәле	13	-	-	-	-	-	13
грунтлы,	259	7	18	175	200	16	43
алардан:							
ел әйләнәсе кулланыла торган	34	2	2	7	11	1	22

Урманчылык территориясендә булган гомуми файдаланудагы барлык автомобиль юллары һәм урман хужалыгы юллары агач материалы саты һәм эшкәртү урыннарына чыгару юллары булып хезмәт итә.

Квартал ызаннарының озынлыгы - 860 км.

Чик ызаннарның озынлыгы - 23 км.



Янгынга каршы ярлар озынлыгы - 5 км.

Жирдән катнаш файдаланучылар белән чик озынлыгы - 290 км. Квартал баганалары 1415 данә күләмендә.

Гамәлдәге урман инфраструктурасы объектлары 33 км озынлыгында агач кисүне, квартал ызаннары белән ызандаш жирдән файдаланучылар белән берлектәге чикләренә 298 км озынлыгында чистартуны һәм 1130 данә күләмендә квартал баганалары урнаштыруны таләп итә.

Урман эшкәртү инфраструктурасы (өзерләнгән агач материалын эшкәртү объектлары, биоэнергетика объектлары һәм башкалар) агач материалы белән башка төрле урман ресурсларын эшкәртү өчен төзелә. РФ Урман кодексының 14 статьясы нигезендә яклаучы урманнарда урман эшкәртү инфраструктурасын төзү тыела.

Урманчылык территориясендә урман эшкәртү объектлары юк.

Урман инфраструктурасы төзүгә бәйлә булмаган объектларны урман фонды жирләрендә төзү, үзгәртеп кору һәм эксплуатацияләү РФ Урман кодексының 21 статьясына нигезләнәп гамәлгә ашырыла.

Урманчылык территориясендә урман инфраструктурасын төзүгә бәйлә булмаган чираттагы объектлар бар:

Ясалма катламлы автомобиль юллары - 13 км.

Электр энергиясе тапшыру чыбыклары - 61 км.

Нефтьүткәргечләр - 150 км.

Бүтән трассалар - 13 км.

Чыбыклы объектларның гомуми озынлыгы 237 км тәшкил итә.

Моннан тыш, 3 гектар мәйданда юлларны ремонтлау өчен табигый карьерлар бар.

Территориаль планлаштыру схемасы буенча урманчылык территориясендә өстәмә объектлар планлаштырылмый. Башка категориягә караган, урман урнашкан жирләрдә урман инфраструктурасы булдыруга бәйлә булмаган объектларны төзү, үзгәртеп кору һәм эксплуатацияләү урманнарның максатчан билгеләнеше буенча башка федераль законнарда каралган очракларда рөхсәт ителә.

Урман инфраструктурасын төзүгә бәйлә булмаган объектларны төзү, үзгәртеп кору һәм эксплуатацияләү буенча файдаланылган жирләр рекультивацияләнергә тиешле.

Россия Табигать министрлыгының 2020 елның 28 июлендәге 495 номерлы боерыгы белән расланган Агач материалын һәм башка урман ресурсларын эшкәртү өчен урманнардан файдалану кагыйдәләре нигезендә урман эшкәртү инфраструктурасы объектларын саклагыч урманнарда, шулай ук Россия Федерациясе Урман кодексында һәм башка федераль законнарда каралган башка очракларда РФ Урман кодексының 14 статьясындагы 2 өлеше нигезендә урнаштыру рөхсәт ителми.

Урманнарны максатчан билгеләнеше буенча, гамәлдәге һәм проектлана торган махсус сакланыла торган табигать территорияләрен, урман, урман эшкәртү инфраструктурасы объектларын, урман инфраструктурасы булдыруга бәйлә булмаган объектларны тамгалап, кварталлар буйлап бүлгәләнеше 3 номерлы карта-схемада күрсәтелә.

3 нче карта-схема

**СХЕМАТИК КАРТА**

Урманнарны максатчан билгеләнеше  
буенча, гамәлдәге һәм проектлана  
торган махсус сакланучы табигать  
территорияләрен, урман, урман  
эшкәртү инфраструктурасы  
объектларын, урман  
инфраструктурасы булдыруга бәйлә  
булмаган объектларны тамгалап,  
кварталлар буйлап бүлгәләнеше  
Татарстан Республикасы  
Зәй урманчылыгы

**ЭКСПЛИКАЦИЯ**

Төр	Урманчылык		Ишкәртү	
	Квадрат м	Тың	Квадрат м	Тың
1	10 369	101	4 227	4 227
2	14 300	143	14 300	14 300
3	9 300	93	32 536	32 536
4	12 238	122	7 824	7 824
5	12 824	128	58 897	58 897
<b>Барысы</b>	<b>59 031</b>	<b>593</b>	<b>113 784</b>	<b>113 784</b>

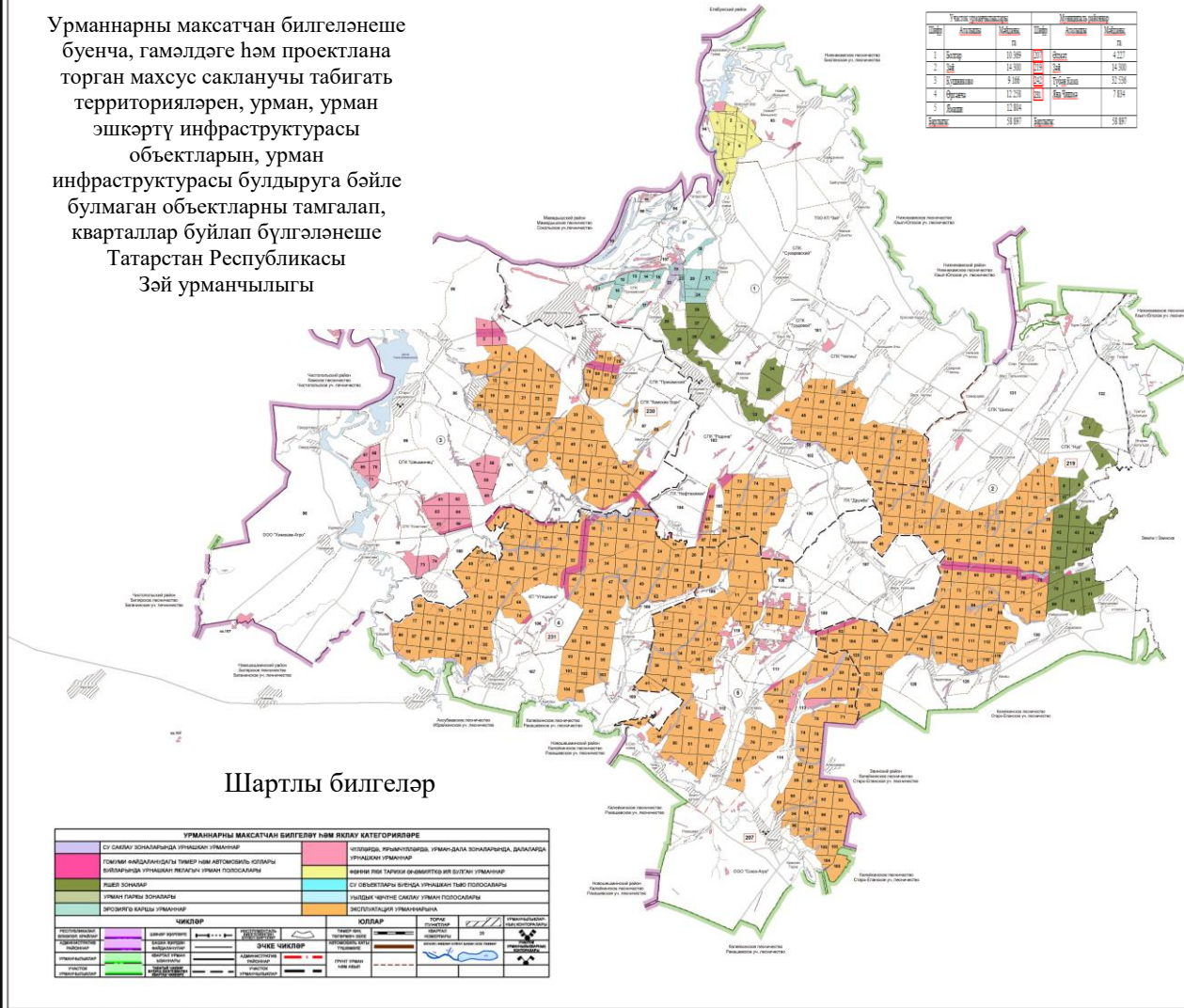

**Шартлы билгеләр**

УРМАННАРЫ МАКСАТЧАН БИЛГЕЛҮ НӘМ ЯКАУ КАТЕГОРИЯЛӘР	
СҮ СӘБИҮ ЗОНАЛРЫНДА УРМАН УРМАННАР	ИЗГЕЛӘНГҮН ЧАКЫРҮСЫЗ УРМАН-БАҖА ЗОНАЛРЫНДА, ДАКЛАНЫДА УРМАН УРМАННАР
ГОЛУҖИ АНДАЛАНАСАҢ ТИҖЕР НӘМ АЛТОВСКИҖ КУЛЫ	ИҖННӘ ИҖК ТАРИҖИ ҚАЗЫРТҚ ИҖ БУЛҖАН УРМАННАР
БИҖЛАРЫНДА УРМАНДАН РЕКЛАҢ УРМАН ПОЛОСАЛАРЫ	СҮ ОБЪЕКТЛАРЫ БИҖНДА УРМАН ТЫС ПОЛОСАЛАРЫ
ИҖБӘ ЗОНАЛАР	ЗОНАЛАР ЧӘТНӘ СӘБИҮ УРМАН ПОЛОСАЛАРЫ
УРМАН ТИҖБӘ ЗОНАЛАРЫ	ИЗГЕЛӘНГҮН УРМАННАРЫ
ИЗГЕЛӘНГҮН КАРҖЫ УРМАННАР	

ЧӨКЛӨР		ЮЛЛАР	
РЕКОНСТРУКЦИҖ	ИҖБӘР КАРҖЫ	ТОҖА	УРМАННЫН
ИҖБӘР КАРҖЫ	ИҖБӘР КАРҖЫ	ТОҖА	УРМАННЫН
ИҖБӘР КАРҖЫ	ИҖБӘР КАРҖЫ	ТОҖА	УРМАННЫН
ИҖБӘР КАРҖЫ	ИҖБӘР КАРҖЫ	ТОҖА	УРМАННЫН
ИҖБӘР КАРҖЫ	ИҖБӘР КАРҖЫ	ТОҖА	УРМАННЫН

## 1.2. Урманнардан рөхсәтле файдалану төрләре

Урманнардан файдалану урман мөнәсәбәтләрендә катнашучы гражданның һәм юридик затлар тарафыннан гамәлгә ашырыла (РФ Урман кодексының 4 ст.).

Шул ук вакытта, РФ Урман кодексының 5 статьясы нигезендә, урман динамикалы рәвештә яңартыла һәм трансформациягә бирелә торган табигый ресурс буларак карала, чөнки югарыда аталган статья нигезендә урманнардан файдалану, аларны саклау, яклау һәм яңадан үстерү экологик система яки табигый ресурс кебек урман төшенчәсеннән чыгып гамәлгә ашырыла.

Урманчылык территориясендә урманнардан кварталларга бүлүп рөхсәтле файдалану төрләре 8 нче таблицادا күрсәтелә.

8 нче таблица

### Урманнардан рөхсәтле файдалану төрләре

Урманнардан рөхсәтле файдалану төрләре	Кишәрлек урманчылыгының аталышы	Кварталлар яки аларның өлешләре исемлегә	Майданы, гектар
1	2	3	4
1. Агач эзерләү (РФ Урман кодексының 25, 29 статьялары)	Болгар	1-107	10369
	Зәй	1-132	14300
	Кушниково	1-103	9166
	Өргәнчә	1-109	12258
	Ямаши	1-114	12804
	Жәмгысе		58897
2. Терлек азыгы эзерләү (РФ Урман кодексының 25, 31 статьялары)	Болгар	-	0
	Зәй	-	0
	Кушниково	-	0
	Өргәнчә	-	0
	Ямаши	-	0
	Жәмгысе		0
3. Агач булмаган урман ресурслары эзерләү һәм жыю (РФ Урман кодексының 25, 32 статьялары)	Болгар	1-107	10369
	Зәй	1-132	14300
	Кушниково	1-103	9166
	Өргәнчә	1-109	12258
	Ямаши	1-114	12804
	Жәмгысе		58897
4. Азык-төлек урман ресурсларын эзерләү һәм дару үләннәре жыю (РФ Урман кодексының 25, 34 статьялары)	Болгар	1-107	10369
	Зәй	1-132	14300
	Кушниково	1-103	9166
	Өргәнчә	1-109	12258
	Ямаши	1-114	12804
	Жәмгысе		58897
5. Аучылык хужалыгы өлкәсендә эшчәнлек төрләрен гамәлгә ашыру (РФ Урман кодексының 25, 36 статьялары) Тыела: урман-парк зоналары, яшел зоналар, әгәр эшчәнлекнең әлегә төрләрен гамәлгә ашыру урман утыртмаларын кисү яки	Болгар	1-24, 36-107	8745
	Зәй	Кварталлар: 3-7, 10-16, 18- 28, 32-41, 45-52, 56-62, әлегә кварталларның бер өлеше: 63, 64-77, 81-88, 92-128, 130-132,	11759

Урманнардан рөхсәтле файдалану төрләре	Кишәрлек урманчылыгының аталышы	Кварталлар яки аларның өлешләре исемлегә	Мәйданы, гектар
аучылык инфраструктурасы объектларын булдыруга китереп чыгармаса, шәһәр урманнары		129 нчы кварталның бер өлеше	
	Кушниково	1-103	9166
	Өргәнчә	1-109	12258
	Ямаши	1-114	12804
	Жәмгысе		54732
6. Авыл хужалыгын алып бару (РФ Урман кодексының 25, 38 статьялары), һәвәскәр балыкчылыктан тыш, балыкчылыкны гамәлгә ашыру (25 статьяның 6.1 пункты) Тыела: урман паркы зоналары, шәһәр урманнары, махсус яклана торган кишәрлекләр, яшел зоналар, печән чабу белән умартачылыктан гайре	Болгар	1-107	10369
	Зэй	1-132	14300
	Кушниково	1-103	9166
	Өргәнчә	1-109	12258
	Ямаши	1-114	12804
	Жәмгысе		58897
7. Фәнни-тикшеренү, мәгариф эшчәнлеген гамәлгә ашыру (РФ Урман кодексының 25, 40 статьялары)	Болгар	1-107	10369
	Зэй	1-132	14300
	Кушниково	1-103	9166
	Өргәнчә	1-109	12258
	Ямаши	1-114	12804
	Жәмгысе		58897
8. Рекреация эшчәнлеген гамәлгә ашыру (РФ Урман кодексының 25, 41 статьялары)	Болгар	1-107	10369
	Зэй	1-132	14300
	Кушниково	1-103	9166
	Өргәнчә	1-109	12258
	Ямаши	1-114	12804
	Жәмгысе		58897
9. Урман плантацияләре булдыру һәм аларны эксплуатацияләү (РФ Урман кодексының 25, 42 статьялары) Тыела: яклаучы урманнар, махсус сакланыла торган кишәрлекләр	Болгар	Кварталлар өлеше: 36-92	4707
	Зэй	Өлеге кварталларның бер өлеше: 3-7, 10-16, 18-28, 32-41, 45-52, 56-62, 64-77, 81-88, 92-126	8676
	Кушниково	Квартал өлешләре: 4-56, 76-89	4762
	Өргәнчә	Квартал өлешләре: 1-105	9910
	Ямаши	Квартал өлешләре: 1-105	8602
	Жәмгысе		36657
10. Жимешле, жиләкле, декоратив урман үсемлекләре, дару үләннәре үстерү (Россия Федерациясе Урман кодексының 25, 39 статьялары)	Болгар	1-107	10369
	Зэй	1-132	14300
	Кушниково	1-103	9166
	Өргәнчә	1-109	12258
	Ямаши	1-114	12804
	Жәмгысе		58897
10.1. Урман питомниклары булдыру һәм аларны эксплуатацияләү (РФ Урман кодексының 25, 39.1 статьялары)	Болгар	1-107	10369
	Зэй	1-132	14300
	Кушниково	1-103	9166
	Өргәнчә	1-109	12258
	Ямаши	1-114	12804

Урманнардан рөхсәтле файдалану төрләре	Кишәрлек урманчылыгының аталышы	Кварталлар яки аларның өлешләре исемлегә	Мәйданы, гектар
	Жәмгысе		58897
11. Жир асты байлыklarын геологик өйрәнү, файдалы казылмаларны эзләү һәм табу (РФ Урман кодексының 25, 43 статьялары) Тыела: урман-парк зоналары, яшел зоналар, шәһәр урманнары; РФ Урман кодексының 114 статьясы нигезендә, жир асты байлыklarын геологик өйрәнү урман-парк зоналарында рөхсәт ителә	Болгар	Кварталлар: 1-24, 36-107	8745
	Зәй	Кварталлар: 3-7, 10-16, 18-28, 32-41, 45-52, 56-62, әлегә кварталларның бер өлеше: 63, 64-77, 81-88, 92-128, 130-132, 129 нчы кварталның бер өлеше	11759
	Кушниково	1-103	9166
	Өргәнчә	1-109	12258
	Ямаши	1-114	12804
	Жәмгысе		
12. Сусаклагычлар һәм бүтән ясалма су объектлары, шулай ук гидротехника корылмалары, диңгез портлары, диңгез терминаллары, елга портлары, причаллар төзү һәм эксплуатацияләү (РФ Урман кодексының 25, 44 статьялары)	Болгар	1-107	10369
	Зәй	1-132	14300
	Кушниково	1-103	9166
	Өргәнчә	1-109	12258
	Ямаши	1-114	12804
	Жәмгысе		
13. Чыбыклы объектлар төзү, аларны үзгәртеп кору, эксплуатацияләү (РФ Урман кодексының 25, 45 статьялары) Тыела: урман паркы зоналары. Гамәлдәге чыбыклы объектлар, шул исәптән, Россия Федерациясе Урман кодексында әлегә куллану төре буенча чикләүләр кертелгән яклагыч урманнар категориясендә дә, кулланылырга мөмкин	Болгар	1-31, 33-107, 32 нче кварталның бер өлеше	10348
	Зәй	1-132	14300
	Кушниково	1-103	9166
	Өргәнчә	1-109	12258
	Ямаши	1-114	12804
	Жәмгысе		
14. Агач материалы һәм башка төрле урман ресурслары эшкәртү (РФ Урман кодексының 25, 46 статьялары) Тыела: яклаучы урманнар, махсус сакланыла торган кишәрлекләр	Болгар	Кварталлар өлеше: 36-92	4707
	Зәй	Квартал өлешләре: 3-7, 10-16, 18-28, 32-41, 45-52, 56-62, 64-77, 81-88, 92-126	8676
	Кушниково	Квартал өлешләре: 4-56, 76-89	4762
	Өргәнчә	Квартал өлешләре: 1-105	9910
	Ямаши	Квартал өлешләре: 1-105	8602
	Жәмгысе		
15. Дини эшчәнлекне гамәлгә ашыру (РФ Урман кодексының 25, 47 статьялары)	Болгар	1-107	10369
	Зәй	1-132	14300
	Кушниково	1-103	9166
	Өргәнчә	1-109	12258
	Ямаши	1-114	12804
	Жәмгысе		
16. РФ Урман кодексының 6	Болгар	1-107	10369

Урманнардан рөхсәтле файдалану төрләре	Кишәрлек урманчылыгының аталышы	Кварталлар яки аларның өлешләре исемлеге	Мәйданы, гектар
статьясының 2 өлеше нигезендә билгеләнгән бүтән төрләр	Зэй	1-132	14300
	Кушниково	1-103	9166
	Өргәнчә	1-109	12258
	Ямаши	1-114	12804
	Жәмгысе		58897

## **2 бүлек. Урманнардан рөхсәтле файдалану нормативлары, параметрлары һәм чорлары, урманнарны саклау, яклау һәм янадан торгызу нормативлары**

### **2.1. Урманнардан агач материалы эзерләү өчен рөхсәтле файдалану нормативлары, параметрлары һәм чорлары**

Урманнардан агач материалы эзерләү өчен файдалану Россия Федерациясе Урман кодексының 29, 29.1, 30 статьялары, Россия Табигать министрлыгының 2020 елның 1 декабрдәге 993 номерлы боерыгы белән расланган Агач материалы эзерләү кагыйдәләре белән регламентлана.

Агач материалы эзерләү эшкуарлык эшчәнлегенә максатларында гражданнар, юридик затлар тарафыннан, шулай ук гражданнар тарафыннан - шәхси максатларда (жылыту, төзелмәләр торгызу һ.б. өчен) гамәлгә ашырылырга мөмкин.

«Татарстан Республикасында урманнардан файдалану турында» 2008 елның 22 маендагы 22-ТРЗ номерлы Татарстан Республикасы Законнда каралган искәртмәле очракларда урман утыртмаларын сату-алу шартнамәләре нигезендә дәүләт ихтыяжларын яки муниципаль ихтыяжларны тәмин итү өчен агач материалы эзерләүне гамәлгә ашыру рөхсәт ителә.

Чикләрендә агач материалы эзерләү өчен урманнардан файдалану рөхсәт ителгән кварталлар исемлегенә 8 нче таблицада күрсәтелә.

Диләнkedә (урман кишәрлегенә кисү өчен билгеләнгән урман утыртмаларын урнашкан бер өлешендә, урман-таксация бүлемтегендә, урман кварталында) агач материалы эзерләү өчен түбәндәгеләрне кисү рөхсәт ителә (РФ Урман кодексының 16 статьясы):

- 1) өлгергән, картайган урман утыртмаларын;
- 2) урманнарны тәрбия кылганда, һәлак булган һәм зарарланган урман утыртмаларын кискәндә урта яшьле, өлгереп килүче, өлгергән, картайган урман утыртмаларын;
- 3) РФ Урман кодексының 13, 14 һәм 21 статьяларында каралган объектларны төзү, үзгәртеп кору һәм эксплуатацияләү өчен билгеләнгән урман кишәрлекләрендә теләсә нинди яшәтәге урман утыртмаларын.

Агач материалы эзерләү эше эксплуатация урманнарында, яклаучы урманнарда гамәлгә ашырыла, әгәр РФ Урман кодексында, бүтән федераль законнарда башкасы каралмаса.

Эксплуатация урманнарында агач эзерләү максатында тоташ һәм сайланма кисүләр гамәлгә ашырыла.

Сайланма кисүләр үзләренә эйләнә-тирәлеккә хасил итү, су саклау, санитария-гигиена, савыктыру һәм башка төрле файдалы вазыйфаларын югалта баручы, яклаучы урманнарның максатчан билгеләнешен һәм алар үти торган файдалы вазыйфаларның сакланышын тәмин итүче урман утыртмаларын алмаштырырга ирек бирмәсә һәм РФ Урман кодексының 21 статьясының 5.1 өлешендә каралган очракларда яклаучы урманнарда тоташ кисүләр гамәлгә ашырыла.

Урман агачларын кисү, тарттыру, өлешчә эшкәртү, саклау, эзерләнгән агач

материалын алып чыгу агач материалы эзерлэү максатларында урман кишэрлегеннән файдаланучы зат тарафыннан урман декларациясе буенча декларацияләнэ торган чор башланган датадан 12 ай эчендэ гамэлгэ ашырыла. Агач материалы урман агачларын сату-алу шартнамәсе яисә РФ Урман кодексының 19 статьясының 5 өлешендэ күрсәтелгән контракт нигезендэ эзерлэнгән очракта, агачларны кисү, тарттыру, өлешчэ эшкәртү, саклау, алып чыгу эшләре шартнамәдә яисә контрактта билгелэнгән вақыт эчендэ тиешенчә гамэлгэ ашырыла.

Файдалану өчен билгелэнгән диләнке күләменнән (агач алуның рөхсәт ителгән күләменнән) артып китүчә күләмдә, шулай ук кисентеләр яшен бозып, агач материалы эзерлэү тыела.

### **2.1.1. Өлгергән һәм картайган урман утыртмаларын кисү буенча файдалану өчен билгелэнгән диләнке күләме**

Файдалану өчен билгелэнгән диләнке күләмен исәпләп чыгару РФ Урман кодексының 29 статьясы, «Файдалану өчен билгелэнгән диләнке күләмен исәпләп чыгару тәртибен раслау турында» 2011 елның 27 маендагы 191 номерлы Рослесхоз боерыгы, «Кисентеләрнең яшен билгеләү турында» 2015 елның 9 апрелендәге 105 номерлы Рослесхоз боерыгы нигезендэ гамэлгэ ашырыла.

Өлеге урман хужалыгы регламентының гамәлдә булу чорына өлгергән һәм картайган урман утыртмаларын сайланма кисүләр буенча файдалану өчен билгелэнгән диләнке күләме 9 нчы таблицада китерелә.

Өлеге урман хужалыгы регламентының гамәлдә булу чорына өлгергән һәм картайган агачларны сайланма кисүләр буенча диләнке исәпләмәсе 10 нчы таблицада китерелә.



**Урман хужалыгы регламенты гамэлдә булу чорына өлгергән һәм картайган урман утыртмаларын сайланма кисүләр  
буенча файдалану өчен билгеләнгән диләнке күләме**

Күрсәткечләр	Барлыгы		шул исәптән тулылыгы буенча											
	гектар	мең куб.метр	1,0		0,9		0,8		0,7		0,6		0,3-0,5	
			гектар	мең куб.метр	гектар	мең куб.метр	гектар	мең куб.метр	гектар	мең куб.метр	гектар	мең куб.метр	гектар	мең куб.метр
1	2	3	4	5	6	7	8	9	10	11	12	13	14	15
<b>Урманнарның максатчан билгеләнеше: яклагыч урманнар</b>														
Яклагыч урманнар категориясе - яклагыч урман полосаларында урнашкан урманнар (тимер юл транспорты турында Россия Федерациясе законнары, автомобиль юллары турында һәм юл эшчәнлегенә турында законнар нигезендә билгеләнгән тиммер юлларга бүлөп бирелгән полосалар чикләрендә һәм автомобиль юлларының юл биеклекләрендә урнашкан урманнар)														
<b>Хужалык бүлемтеге - Каенлы</b>														
Барлыгы хисапка кертелгән	10	1,8									4	0,8	6	1,0
Гомуми запасан уртача сайлап алу проценты		6										15		-
1 мәртәбәдә сайлана торган запас	4	0,1									4	0,1	-	-
Уртача кабатлану чоры	10													
Ел саен файдалану өчен билгеләнә торган диләнке күләме:														
Тамыр	-	-												
Матди кыйммәт		-												
Эшкә яраклы		-												
<b>Хужалык бүлемтеге - Усак</b>														
Барлыгы хисапка кертелгән	166	43,7			4	1,5	64	19,0	44	11,9	41	8,9	13	2,4
Гомуми запасан уртача сайлап алу проценты		26				35		35		25		15		-
1 мәртәбәдә сайлана торган запас	153	11,5			4	0,5	64	6,7	44	3,0	41	1,3	-	-
Уртача кабатлану чоры	10													
Ел саен файдалану өчен билгеләнә торган диләнке күләме:														
Тамыр	15	1,2												
Матди кыйммәт		0,9												
Эшкә яраклы		0,3												

Күрсәткечләр	Барлыгы		шул исәптән тулылыгы буенча											
	гектар	мең куб.метр	1,0		0,9		0,8		0,7		0,6		0,3-0,5	
			гектар	мең куб.метр	гектар	мең куб.метр	гектар	мең куб.метр	гектар	мең куб.метр	гектар	мең куб.метр	гектар	мең куб.метр
<b>Хужалык бүлөмгә - Юкәле</b>														
Барлыгы хисапка кертелгән	34	7,9							12	3,4	8	2,1	14	2,4
Гомуми запастан уртача сайлап алу проценты		15								25		15		-
1 мәртәбәдә сайлана торган запас	20	1,2							12	0,9	8	0,3	-	-
Уртача кабатлану чоры	10													
Ел саен файдалану өчен билгеләнә торган диләнке күләме:														
Тамыр	2	0,1												
Матди кыйммәт		0,1												
Эшкә яраклы		0,1												
<b>Якланганлык категориясе буенча жәмгысе</b>														
Барлыгы хисапка кертелгән	210	53,4												
Гомуми запастан уртача сайлап алу проценты		24												
1 мәртәбәдә сайлана торган запас	177	12,8												
Уртача кабатлану чоры	10													
Ел саен файдалану өчен билгеләнә торган диләнке күләме:	17													
Тамыр		1,3												
Матди кыйммәт		1,0												
Эшкә яраклы		0,4												
<b>Яклагыч урманар категориясе - урман-дала урманнары (дала зонасында, урман-дала зонасында урнашкан, саклау функцияләрен үти торган урманнар)</b>														
<b>Хужалык бүлөмгә - Каенлы</b>														
Барлыгы хисапка кертелгән	87	17,3							22	5,4	35	7,1	30	4,8
Гомуми запастан урт. сайлап алу проценты		14								25		15		-
1 мәртәбәдә сайлана торган запас	57	2,5							22	1,4	35	1,1	-	-
Уртача кабатлану чоры	10													
Ел саен файдалану өчен билгеләнә торган диләнке күләме:														
Тамыр	6	0,3												
Матди кыйммәт		0,2												
Эшкә яраклы		0,1												

Күрсәткечләр	Барлыгы		шул исәптән тулылыгы буенча											
	гектар	мең куб.метр	1,0		0,9		0,8		0,7		0,6		0,3-0,5	
			гектар	мең куб.метр	гектар	мең куб.метр	гектар	мең куб.метр	гектар	мең куб.метр	гектар	мең куб.метр	гектар	мең куб.метр
Хужалык бүлемтеге - Усак														
Барлыгы হিসапка кертелгән	484	103,1			1	0,4	78	23,3	99	25,9	12 4	24,4	18 2	29,1
Гомуми запастан урт. сайлап алу проценты		17				35		30		25		15		-
1 мәртәбәдә сайлана торган запас	302	17,3			1	0,1	78	7,0	99	6,5	12 4	3,7	-	-
Уртача кабатлану чоры	10													
Ел саен файдалану өчен билгеләнә торган диләнке күләме:														
Тамыр	30	1,7												
Матди кыйммәт		1,4												
Эшкә яраклы		0,6												
Хужалык бүлемтеге - Юкәле														
Барлыгы হিসапка кертелгән	390	93,7							49	14,4	19 8	49,8	14 3	29,5
Гомуми запастан урт. сайлап алу проценты		12								25		15		-
1 мәртәбәдә сайлана торган запас	247	11,1							49	3,6	19 8	7,5	-	-
Уртача кабатлану чоры	10													
Ел саен файдалану өчен билгеләнә торган диләнке күләме:														
Тамыр	25	1,1												
Матди кыйммәт		0,9												
Эшкә яраклы		0,5												
Якланганлык категориясе буенча жәмгысе														
Барлыгы হিসапка кертелгән	961	214,1												
Гомуми запастан урт. сайлап алу проценты		14												
1 мәртәбәдә сайлана торган запас	606	30,9												
Уртача кабатлану чоры	10													
Ел саен файдалану өчен билгеләнә торган диләнке күләме:														
Тамыр	61	3,1												
Матди кыйммәт		2,5												

Күрсәткечләр	Барлыгы		шул исәптән тулылыгы буенча											
	гектар	мең куб.метр	1,0		0,9		0,8		0,7		0,6		0,3-0,5	
			гектар	мең куб.метр	гектар	мең куб.метр	гектар	мең куб.метр	гектар	мең куб.метр	гектар	мең куб.метр	гектар	мең куб.метр
Эшкә яраклы		1,2												
Яклагыч урманнар категориясе - яшел зоналарда урнашкан урманнар														
Хужалык бүлемтеге - Наратлы														
Барлыгы хисапка кертелгән	21	6,4							15	4,9	2	0,6	4	0,9
Гомуми запастан урт. сайлап алу проценты		20								25		15		-
1 мәртәбәдә сайлана торган запас	17	1,3							15	1,2	2	0,1	-	-
Уртача кабатлану чоры	10													
Ел саен файдалану өчен билгеләнә торган диләнке күләме:														
Тамыр	2	0,1												
Матди кыйммәт		0,1												
Эшкә яраклы		0,1												
Хужалык бүлемтеге - Усак														
Барлыгы хисапка кертелгән	467	109,7			19	5,5	12 6	35,7	177	41,5	10 7	21,0	38	6,0
Гомуми запастан уртача сайлап алу проценты		26				35		35		25		15		-
1 мәртәбәдә сайлана торган запас	429	28,0			19	1,9	12 6	12,5	177	10,4	10 7	3,2	-	-
Уртача кабатлану чоры	10													
Ел саен файдалану өчен билгеләнә торган диләнке күләме:														
Тамыр	43	2,8												
Матди кыйммәт		2,2												
Эшкә яраклы		0,8												
Хужалык бүлемтеге - Юкәле														
Барлыгы хисапка кертелгән	36	8,6							3	1,0	29	6,9	4	0,7
Гомуми запастан уртача сайлап алу проценты		15								25		15		-
1 мәртәбәдә сайлана торган запас	32	1,3							3	0,3	29	1,0	-	-
Уртача кабатлану чоры	10													
Ел саен файдалану өчен билгеләнә торган														

Күрсәткечләр	Барлығы		шул исәптән тулылығы буенча											
	гектар	мең куб.метр	1,0		0,9		0,8		0,7		0,6		0,3-0,5	
			гектар	мең куб.метр	гектар	мең куб.метр	гектар	мең куб.метр	гектар	мең куб.метр	гектар	мең куб.метр	гектар	мең куб.метр
диләнке күләме:														
Тамыр	3	0,1												
Матди кыйммәт		0,1												
Эшкә яраклы		0,1												
Якланганлык категориясе буенча жәмгысе														
Барлығы хисапка кертелгән	524	124,7												
Гомуми запастан уртача сайлап алу проценты		25												
1 мәртәбәдә сайлана торган запас	478	30,6												
Уртача кабатлану чоры	10													
Ел саен файдалану өчен билгеләнә торган диләнке күләме:														
Тамыр	48	3,0												
Матди кыйммәт		2,4												
Эшкә яраклы		1,0												
Яклаучы урман категориясе - су объектлары буйларында урнашкан тыюлыклы урман полосалары														
Хужалык бүлемтеге - Усак														
Барлығы хисапка кертелгән	81	16,6					2	0,5	24	5,1	44	9,5	11	1,5
Гомуми запастан урт. сайлап алу проценты		17						30		25		15		-
1 мәртәбәдә сайлана торган запас	70	2,9					2	0,2	24	1,3	44	1,4	-	-
Уртача кабатлану чоры	10													
Ел саен файдалану өчен билгеләнә торган диләнке күләме:														
Тамыр	7	0,3												
Матди кыйммәт		0,2												
Эшкә яраклы		0,1												
Хужалык бүлемтеге - Кара зирек														
Барлығы хисапка кертелгән	20	2,9							18	2,7			2	0,2
Гомуми запастан урт. сайлап алу проценты		24								25				-
1 мәртәбәдә сайлана торган запас	18	0,7							18	0,7			-	-
Уртача кабатлану чоры	10													
Ел саен файдалану өчен билгеләнә торган диләнке күләме:														

Күрсәткечләр	Барлыгы		шул исәптән тулылыгы буенча											
	гектар	мең куб.метр	1,0		0,9		0,8		0,7		0,6		0,3-0,5	
			гектар	мең куб.метр	гектар	мең куб.метр	гектар	мең куб.метр	гектар	мең куб.метр	гектар	мең куб.метр	гектар	мең куб.метр
Тамыр	2	0,1												
Матди кыйммәт		0,1												
Эшкә яраклы		-												
Хужалык бүлемтеге - Тәбәнәк кәүсәле имән														
Барлыгы хисапка кертелгән	1	0,1											1	0,1
Гомуми запастан уртача сайлап алу проценты		-												-
1 мәртәбәдә сайлана торган запас	-	-											-	-
Уртача кабатлану чоры	10													
Ел саен файдалану өчен билгеләнә торган диләнке күләме:														
Тамыр	-	-												
Матди кыйммәт		-												
Эшкә яраклы		-												
Хужалык бүлемтеге - Юкәле														
Барлыгы хисапка кертелгән	7	1,1											7	1,1
Гомуми запастан урт. сайлап алу проценты		-												-
1 мәртәбәдә сайлана торган запас	-	-											-	-
Уртача кабатлану чоры	10													
Ел саен файдалану өчен билгеләнә торган диләнке күләме:														
Тамыр	-	-												
Матди кыйммәт		-												
Эшкә яраклы		-												
Якланганлык категориясе буенча жәмгысе														
Барлыгы хисапка кертелгән	109	20,7												
Гомуми запастан урт. сайлап алу проценты		17												
1 мәртәбәдә сайлана торган запас	88	3,6												
Уртача кабатлану чоры	10													
Ел саен файдалану өчен билгеләнә торган диләнке күләме:														
Тамыр	9	0,4												
Матди кыйммәт		0,3												

Күрсәткечләр	Барлығы		шул исәптән тулылығы буенча											
	гектар	мең куб.метр	1,0		0,9		0,8		0,7		0,6		0,3-0,5	
			гектар	мең куб.метр	гектар	мең куб.метр	гектар	мең куб.метр	гектар	мең куб.метр	гектар	мең куб.метр	гектар	мең куб.метр
Эшкә яраклы		0,1												
Яклаучы урманнарда барлығы сайланма кисүләр														
Барлығы হিসапка кертелгән	1804	412,9												
Гомуми запастан урт. сайлап алу проценты		19												
1 мәртәбәдә сайлана торган запас	1349	77,9												
Уртача кабатлану чоры	10													
Ел саен файдалану өчен билгеләнә торган диләнке күләме:														
Тамыр	135	7,8												
Матди кыйммәт		6,2												
Эшкә яраклы		2,7												
шул исәптән хужалыклар буенча:														
БҮЛЫСЛЫ														
Барлығы হিসапка кертелгән	21	6,4												
Гомуми запастан урт. сайлап алу проценты		20												
1 мәртәбәдә сайлана торган запас	17	1,3												
Уртача кабатлану чоры	10													
Ел саен файдалану өчен билгеләнә торган диләнке күләме:														
Тамыр	2	0,1												
Матди кыйммәт		0,1												
Эшкә яраклы		0,1												
Каты яфраклы														
Барлығы হিসапка кертелгән	1	0,1												
Гомуми запастан уртача сайлап алу проценты		-												
1 мәртәбәдә сайлана торган запас	-	-												
Уртача кабатлану чоры	10													
Ел саен файдалану өчен билгеләнә торган диләнке күләме:														
Тамыр	-	-												
Матди кыйммәт		-												
Эшкә яраклы		-												

Күрсәткечләр	Барлыгы		шул исәптән тулылығы буенча											
	гектар	мең куб.метр	1,0		0,9		0,8		0,7		0,6		0,3-0,5	
			гектар	мең куб.метр	гектар	мең куб.метр	гектар	мең куб.метр	гектар	мең куб.метр	гектар	мең куб.метр	гектар	мең куб.метр
Йомшак яфраклылар														
Барлыгы হিসапка кертелгән	1782	406,4												
Гомуми запастан урт. сайлап алу проценты		19												
1 мәртәбәдә сайлана торган запас	1332	76,6												
Уртача кабатлану чоры	10													
Ел сәен файдалану өчен билгеләнә торган диләнке күләме:														
Тамыр	133	7,7												
Матди кыйммәт		6,1												
Эшкә яраклы		2,6												

10 нчы таблица

## Өлгергән һәм картайган урман утыртмаларын кисү буенча файдалану өчен билгеләнгән диләнке күләме

Хужалык бүлемтеге һәм өстенлек итүче токым	Урман үсемлекләре белән капланган, га	Шул исәптән яшь төркемнәре буенча						Өлгергән һәм картайган утыртмалар запасы, мең куб.метр	1 га эксплуатация фонддына уртача запасы, куб.метр	Тамыр массасының уртача үсеше, мең куб.метр	Кисентенең яше	Тоту өчен исәпләнгән диләнкеләр, мең куб.метр				Киңәш ителә торган диләнке хисабы			Эксплуатация фонды саны	Утыртмаларның күздә тотылган калдык өлеше, гектар			
		Үрентеләр	урта яшьле		Өлгергән һәм картайган	Барлыгы	ш.и. картайган					Мәйданы, гектар	Тамыр запасы, мең куб.метр	Матди кыйммәткә әйләндерелә			Өлгереп килүче	өлгергән һәм картайган					
			Барлыгы	хисапка кертелде										Өлгереп килүче	Барлыгы	Ш.и. эшкә яраклы				файдаланып булмый торганнан			
1	2	3	4	5	6	7	8	9	10	11	12	13	14	15	16	17	18	19	20	21	22	23	24
Урманнарның максатчан билгеләнеше - файдаланыла торган урманнар																							



Хужалык бүлөмгө Һәм өстөнлек итүче токым	Урман үсөмлөклөрө белөн капланган, га	Шул исәптән яшь төркөмнәре бунча						Өлгөргөн һәм картайган утыргмалар запасы, мең куб.метр	1 га эксплуатация фондына ургача запасы, куб.метр	Тамыр массасының ургача үсөшө, мең куб.метр	Кисентенең яше	Тоту өчен исәпләнгән диләнкеләр, мең куб.метр				Кинәш ителә торган диләнке хисабы					Эксплуатация фонды саны	Утыртмаларның күздә тотылган калдык өлөшө, гектар	
		Үрентеләр	урта яшьле		Өлгөрөп килүче	Өлгөргөн һәм картайган						эзлекле файдалануда	2 нче яшькә караучы	1 нче яшькә караучы	Интеграл	Майданы, гектар	Тамыр запасы, мең куб.метр	Матди кыйммәткә әйләндерелә				Өлгөрөп килүче	өлгөргөн һәм картайган
			Барлыгы	хисапка кертелде		Барлыгы	ш.и. картайган											Барлыгы	Ш.и. эшкә яраклы	файдаланып булмый торганнан			
1	2	3	4	5	6	7	8	9	10	11	12	13	14	15	16	17	18	19	20	21	22	23	24
Диләнкедәге тоташ кисүләр - майданы, гектар																							
Нарат	1146	55	806	806	145	140		40,4	288	5,6	81	13	18	7	10	9	2,7	2,3	1,9	80	15	513	195
Чыршы	1949	1765	181	181	3					7,4	81	22										66	
Биек кәүсәле имән	2296	742	1154	467	399	1		0,1	100	6,0	101	21	14	10	16							550	400
3б бонителы тәбәнәк кәүсәле имән	4				4						61												4
Өрәңге	2164	243	1529	265	275	117		16,6	141	6,2	61	33	22	20	26	11	1,6	1,3	0,5	40	10	265	282
Карма	2	2									61												
Каен	11479	274	3808	2362	3028	4369	195	923,6	211	39,1	61	177	325	370	301	312	65,9	57,9	31,8	55	14	2363	4277
Усак	12260	902	850	850	605	9903	3031	2369,4	239	52,8	41	272	379	526	387	381	91,1	76,5	30,6	40	26	850	6698

Хужалык бүлөмгө хэм өстөнлек итүчө токым	Урман үсөмлөклөрө белөн капланган, га	Шул исәптән яшь төркөмнөрө буенча						Өлгөргөн хэм картайган утыргмалар запасы, мең куб.метр	1 га эксплуатация фондына ургача запасы, куб.метр	Тамыр массасының ургача үсөшө, мең куб.метр	Киситенең яше	Тоту өчен исәпләнгән диләнкеләр, мең куб.метр				Киңәш ителә торган диләнке хисабы					Эксплуатация фонды саны	Утыртмаларның күздә тотылган калдык өлөшө, гектар	
		Үрентеләр	урта яшьле		Өлгөрөп килүчө	Өлгөргөн хэм картайган						эзлекле файдалануда	2 нче яшькә караучы	1 нче яшькә караучы	Интеграл	Мәйданы, гектар	Тамыр запасы, мең куб.метр	Матди кыйммәткә әйләндерелә				Өлгөрөп килүчө	өлгөргөн хэм картайган
			Барлыгы	хисапка кертелде		Барлыгы	ш.и. картайган											Барлыгы	Ш.и. эшкә яраклы	файдаланып булмый торган			
1	2	3	4	5	6	7	8	9	10	11	12	13	14	15	16	17	18	19	20	21	22	23	24
											V												
Кара зирек	59		22	8	26	11		1,5	132	0,1	61	1	2	2	1							7	37
Соры зирек	24				18	6		0,8	127	0,1	41	1	1	1	1								24
4 б бонителы тәбәнәк кәүсәле имән	55					55	26	7,2	131	0,1	51	1	2	3	2								81
Юкә	5221	218	1618	517	1313	2072	1287	451,2	218	17,0	61	80	130	169	132	80	17,4	15,3	8,4	55	26	517	2585
Тирәк культуралары	3		3								31												
эксплуатация урманнары буенча жәмгысе																							
	36667	4201	9971	5456	5816	16674	4544	3810,8		134,4						793	178,7	153,3	73,2	48		5131	14583
Шул исәптән:																							

Хужалык бүлөмгө хэм өстөнлек итүчө токым	Урман үсөмлөклөрө белөн капланган, га		Шул исэптэн яшь төркөмнөрө буюнча					Өлгөргөн хэм картайган утыргмалар запасы, мең куб.метр	1 га эксплуатация фондына ургаца запасы, куб.метр	Тамыр массасының ургаца үсөшө, мең куб.метр	Кисентенең яше	Тоту өчен исэплэнгөн дилэнкеләр, мең куб.метр				Киңәш ителә торган дилэнке хисабы					Эксплуатация фонды саны	Утыртмаларның күздө тотылган калдык өлөшө, гектар		
			Үрентеләр	урта яшьле		Өлгөрөп килүчө	Өлгөргөн хэм картайган					Мәйданы, гектар	Тамыр запасы, мең куб.метр	Матди кыйммәткә әйләндерелә			Өлгөрөп килүчө	өлгөргөн хэм картайган						
				Барлыгы	хисапка кертелде		Барлыгы							ш.и. картайган	Барлыгы	Ш.и. эшкә яраклы			файдаланып булмый торган					
1	2	3	4	5	6	7	8	9	10	11	12	13	14	15	16	17	18	19	20	21	22	23	24	
Блыслы																								
	3095	1820	987	987	148	140		40,4		13,0						9	2,7	2,3	1,9	81		579	195	
Каты яфраклы																								
	4521	987	2683	732	678	173	26	23,9		12,3						11	1,6	1,3	0,5	38		815	767	
Йомшак яфраклы																								
	29051	1394	6301	3737	4990	16361	4518	3746,5		109,1						773	174,4	149,7	70,8	47		3737	13621	



Т/с	Күрсәткечләр	Үлчәү берәмлеге	Урманнарны тәрбия кылу төрләре					Жәмгысе
			Сирәк-ләү	Ар-кылы кысу	Янар-тып кысу	Рәвешен үзгәртеп кысу	Рекон-струкция кысулөре	
	Тамыр	мең куб.метр	3,9	0,7				4,6
	матди кыйммәткә әйләндереп була торган	мең куб.метр	3,0	0,4				3,4
	Эшкә яраклы	мең куб.метр	1,5	0,3				1,8
Ылыслы хужалык буенча жәмгысе								
1	Урман таләпләре буенча ачыкланган фонд	гектар	1249	765				2014
		мең куб.метр	41,7	49,7				91,4
2	Кабатлану чоры	ел						
3	Ел саен файдалану күләме							
	Мәйданы	гектар	125	59				184
	сайлап алына торган запас							
	Тамыр	мең куб.метр	4,2	3,6				7,8
	матди кыйммәткә әйләндереп була торган	мең куб.метр	3,2	3,0				6,2
	Эшкә яраклы	мең куб.метр	1,6	2,1				3,7
Каты яфраклы								
Өстенлек итүче токым - югары кәүсәле имән								
1	Урман таләпләре буенча ачыкланган фонд	гектар	757	10				767
		мең куб.метр	25,3	0,5				25,8
2	Кабатлану чоры	ел	10	15				
3	Ел саен файдалану күләме							
	Мәйданы	гектар	74	-				74
	сайлап алына торган запас							
	Тамыр	мең куб.метр	2,5	-				2,5
	матди кыйммәткә әйләндереп була торган	мең куб.метр	1,6	-				1,6
	Эшкә яраклы	мең куб.метр	0,6	-				0,6
Өстенлек итүче токым - Өрәнге								
1	Урман таләпләре буенча ачыкланган фонд	гектар	174	27				201
		мең куб.метр	5,1	1,1				6,2
2	Кабатлану чоры	ел	10	15				
3	Ел саен файдалану күләме							

Т/с	Күрсәткечләр	Үлчәү берәмлеге	Урманнарны тәрбия кылу төрләре					Жәмгысе
			Сирәк-ләү	Ар-кылы кысу	Янар-тып кысу	Рәвешен үзгәртеп кысу	Рекон-струкция кысулөре	
	Мәйданы	гектар	16	2				18
	сайлап алына торган запас							
	Тамыр	мең куб.метр	0,6	0,1				0,7
	матди кыйммәткә әйләндереп була торган	мең куб.метр	0,2	0,1				0,3
	Эшкә яраклы	мең куб.метр	0,1	-				0,1
Каты яфраклы хужалык буенча жәмгысе								
1	Урман таләпләре буенча ачыкланган фонд	гектар	931	37				968
		мең куб.метр	30,4	1,6				32,0
2	Кабатлану чоры	ел						
3	Ел саен файдалану күләме							
	Мәйданы	гектар	90	2				92
	сайлап алына торган запас							
	Тамыр	мең куб.метр	3,1	0,1				3,2
	матди кыйммәткә әйләндереп була торган	мең куб.метр	1,8	0,1				1,9
	Эшкә яраклы	мең куб.метр	0,7	-				0,7
Йомшак яфраклылар								
Өстенлек итүче токым - каен								
1	Урман таләпләре буенча ачыкланган фонд	гектар	445	715				1160
		мең куб.метр	16,5	31,7				48,2
2	Кабатлану чоры	ел	10	10				
3	Ел саен файдалану күләме							
	Мәйданы	гектар	44	74				118
	сайлап алына торган запас							
	Тамыр	мең куб.метр	1,7	3,1				4,8
	матди кыйммәткә әйләндереп була торган	мең куб.метр	1,2	2,6				3,8
	Эшкә яраклы	мең куб.метр	0,3	1,4				1,7
Өстенлек итүче токым - усак								
1	Урман таләпләре буенча ачыкланган фонд	гектар	117	175				292
		мең куб.метр	3,8	7,3				11,1

Т/с	Күрсәткечләр	Үлчәү берәмлеге	Урманнарны тәрбия кылу төрләре						Жәмгысе
			Сирәк-ләү	Ар-кылы кысу	Янар-тып кысу	Рәвешен үзгәртеп кысу	Реконструкция кысулары	Берән-сәрән ағачларны кысу	
2	Кабатлану чоры	ел	10	10					
3	Ел саен файдалану күләме								
	Мәйданы	гектар	11	17					28
	сайлап алына торган запас								
	Тамыр	мең куб.метр	0,5	0,8					1,3
	матди кыйммәткә әйләндереп була торган	мең куб.метр	0,3	0,7					1,0
	Эшкә яраклы	мең куб.метр	-	0,2					0,2
Өстенлек итүче токым - юкә									
1	Урман таләпләре буенча ачыкланган фонд	гектар	251	50					301
		мең куб.метр	10,6	2,8					13,4
2	Кабатлану чоры	ел	10	15					
3	Ел саен файдалану күләме								
	Мәйданы	гектар	26	3					29
	сайлап алына торган запас								
	Тамыр	мең куб.метр	1,2	0,2					1,4
	матди кыйммәткә әйләндереп була торган	мең куб.метр	0,8	0,1					0,9
	Эшкә яраклы	мең куб.метр	0,3	-					0,3
Йомшак яфраклы хужалык буенча жәмгысе									
1	Урман таләпләре буенча ачыкланган фонд	гектар	813	940					1753
		мең куб.метр	30,9	41,8					72,7
2	Кабатлану чоры	ел							
3	Ел саен файдалану күләме								
	Мәйданы	гектар	81	94					175
	сайлап алына торган запас								
	Тамыр	мең куб.метр	3,4	4,1					7,5
	матди кыйммәткә әйләндереп була торган	мең куб.метр	2,3	3,4					5,7
	Эшкә яраклы	мең куб.метр	0,6	1,6					2,2
Урманчылык буенча жәмгысе									
1	Урман таләпләре буенча ачыкланган	гектар	2993	1742					4735

Т/с	Күрсәткечләр	Үлчәү берәмлеге	Урманнарны тәрбия кылу төрләре					Жәмгысе
			Сирәк-ләү	Ар-кылы кысу	Янар-тып кысу	Рәвешен үзгәртеп кысу	Реконструкция кысулары	
	фонд	мең куб.метр	103,0	93,1				196,1
2	Кабатлану чоры	ел						
3	Ел сәен файдалану күләме							
	Мәйданы	гектар	296	155				451
	сайлап алына торган запас							
	Тамыр	мең куб.метр	10,7	7,8				18,5
	матди кыйммәткә әйләндереп була торган	мең куб.метр	7,3	6,5				13,8
	Эшкә яраклы	мең куб.метр	2,9	3,7				6,6
шул исәптән кишәрлек урманчылыклары буенча:								
Болгар кишәрлеге урманчылыгы								
Блыслы								
Өстенлек итүче токым - нарат								
1	Урман таләпләре буенча ачыкланган фонд	гектар	3	10				13
		мең куб.метр	0,1	0,7				0,8
2	Кабатлану чоры	ел	10	15				
3	Ел сәен файдалану күләме							
	Мәйданы	гектар	-	1				1
	сайлап алына торган запас							
	Тамыр	мең куб.метр	-	0,1				0,1
	матди кыйммәткә әйләндереп була торган	мең куб.метр	-	-				-
	Эшкә яраклы	мең куб.метр	-	-				-
Өстенлек итүче токым - чыршы								
1	Урман таләпләре буенча ачыкланган фонд	гектар	383	11				394
		мең куб.метр	12,6	0,5				13,1
2	Кабатлану чоры	ел	10	10				
3	Ел сәен файдалану күләме							
	Мәйданы	гектар	39	1				40
	сайлап алына торган запас							
	Тамыр	мең куб.метр	1,3	0,1				1,4
	матди кыйммәткә әйләндереп була	мең куб.метр	1,0	-				1,0



Т/с	Күрсәткечләр	Үлчәү берәмлеге	Урманнарны тәрбия кылу төрләре					Жәмгысе
			Сирәк-ләү	Ар-кылы кисү	Янар-тып кисү	Рәвешен үзгәртеп кисү	Рекон-струкция кисүләре	
	торган							
	Эшкә яраклы	мең куб.метр	0,5	-				0,5
Блыслы хужалык буенча жәмгысе								
1	Урман таләпләре буенча ачыкланган фонд	гектар	386	21				407
		мең куб.метр	12,7	1,2				13,9
2	Кабатлану чоры	ел						
3	Ел саен файдалану күләме							
	Мәйданы	гектар	39	2				41
	сайлап алына торган запас							
	Тамыр	мең куб.метр	1,3	0,2				1,5
	матди кыйммәткә әйләндереп була торган	мең куб.метр	1,0	-				1,0
	Эшкә яраклы	мең куб.метр	0,5	-				0,5
Каты яфраклы								
Өстенлек итүче токым - югары кәүсәле имән								
1	Урман таләпләре буенча ачыкланган фонд	гектар	257	4				261
		мең куб.метр	8,1	0,2				8,3
2	Кабатлану чоры	ел	10	15				
3	Ел саен файдалану күләме							
	Мәйданы	гектар	26	-				26
	сайлап алына торган запас							
	Тамыр	мең куб.метр	0,9	-				0,9
	матди кыйммәткә әйләндереп була торган	мең куб.метр	0,6	-				0,6
	Эшкә яраклы	мең куб.метр	0,2	-				0,2
Өстенлек итүче токым - Өрәнге								
1	Урман таләпләре буенча ачыкланган фонд	гектар	17	1				18
		мең куб.метр	0,6	0,1				0,7
2	Кабатлану чоры	ел	10	15				
3	Ел саен файдалану күләме							
	Мәйданы	гектар	1	-				1
	сайлап алына торган запас							

Т/с	Күрсәткечләр	Үлчәү берәмлеге	Урманнарны тәрбия кылу төрләре					Жәмгысе
			Сирәк-ләү	Ар-кылы кысу	Янар-тып кысу	Рәвешен үзгәртеп кысу	Рекон-струкция кысулөре	
	Тамыр	мең куб.метр	0,1	-				0,1
	матди кыйммәткә әйләндереп була торган	мең куб.метр	-	-				-
	Эшкә яраклы	мең куб.метр	-	-				-
Каты яфраклы хужалык буенча жәмгысе								
1	Урман таләпләре буенча ачыкланган фонд	гектар	274	5				279
		мең куб.метр	8,7	0,3				9,0
2	Кабатлану чоры	ел						
3	Ел саен файдалану күләме							
	Мәйданы	гектар	27	-				27
	сайлап алына торган запас							
	Тамыр	мең куб.метр	1,0	-				1,0
	матди кыйммәткә әйләндереп була торган	мең куб.метр	0,6	-				0,6
	Эшкә яраклы	мең куб.метр	0,2	-				0,2
Йомшак яфраклылар								
Өстенлек итүче токым - каен								
1	Урман таләпләре буенча ачыкланган фонд	гектар	6	50				56
		мең куб.метр	0,3	2,4				2,7
2	Кабатлану чоры	ел	10	10				
3	Ел саен файдалану күләме							
	Мәйданы	гектар	-	5				5
	сайлап алына торган запас							
	Тамыр	мең куб.метр	-	0,3				0,3
	матди кыйммәткә әйләндереп була торган	мең куб.метр	-	0,2				0,2
	Эшкә яраклы	мең куб.метр	-	0,1				0,1
Өстенлек итүче токым - усак								
1	Урман таләпләре буенча ачыкланган фонд	гектар	17	67				84
		мең куб.метр	0,5	2,9				3,4
2	Кабатлану чоры	ел	10	10				
3	Ел саен файдалану күләме							

Т/с	Күрсәткечләр	Үлчәү берәмлеге	Урманнарны тәрбия кылу төрләре					Жәмгысе
			Сирәк-ләү	Ар-кылы кысу	Янар-тып кысу	Рәвешен үзгәртеп кысу	Рекон-струкция кысулөре	
	Мәйданы	гектар	1	7				8
	сайлап алына торган запас							
	Тамыр	мең куб.метр	-	0,4				0,4
	матди кыйммәткә әйләндереп була торган	мең куб.метр	-	0,3				0,3
	Эшкә яраклы	мең куб.метр	-	0,1				0,1
Өстенлек итүче токым - юкә								
1	Урман таләпләре буенча ачыкланган фонд	гектар	81	6				87
		мең куб.метр	3,0	0,5				3,5
2	Кабатлану чоры	ел	10	15				
3	Ел саен файдалану күләме							
	Мәйданы	гектар	9	-				9
	сайлап алына торган запас							
	Тамыр	мең куб.метр	0,4	-				0,4
	матди кыйммәткә әйләндереп була торган	мең куб.метр	0,3	-				0,3
	Эшкә яраклы	мең куб.метр	0,1	-				0,1
Йомшак яфраклы хужалык буенча жәмгысе								
1	Урман таләпләре буенча ачыкланган фонд	гектар	104	123				227
		мең куб.метр	3,8	5,8				9,6
2	Кабатлану чоры	ел						
3	Ел саен файдалану күләме							
	Мәйданы	гектар	10	12				22
	сайлап алына торган запас							
	Тамыр	мең куб.метр	0,5	0,7				1,2
	матди кыйммәткә әйләндереп була торган	мең куб.метр	0,3	0,5				0,8
	Эшкә яраклы	мең куб.метр	0,1	0,2				0,3
Кишәрлек урманчылыгы буенча барлыгы								
1	Урман таләпләре буенча ачыкланган фонд	гектар	764	149				913
		мең куб.метр	25,2	7,3				32,5
2	Кабатлану чоры	ел						

Т/с	Күрсәткечләр	Үлчәү берәмлеге	Урманнарны тәрбия кылу төрләре					Жәмгысе
			Сирәк-ләү	Ар-кылы кисү	Янар-тып кисү	Рәвешен үзгәртеп кисү	Реконструкция кисүләре	
3	Ел саен файдалану күләме							
	Мәйданы	гектар	76	14				90
	сайлап алына торган запас							
	Тамыр	мең куб.метр	2,8	0,9				3,7
	матди кыйммәткә әйләндереп була торган	мең куб.метр	1,9	0,5				2,4
	Эшкә яраклы	мең куб.метр	0,8	0,2				1,0
Зәй кишәрлеге урманчылыгы								
Ылыслы								
Өстенлек итүче токым - нарат								
1	Урман таләпләре буенча ачыкланган фонд	гектар	36	626				662
		мең куб.метр	2,8	42,7				45,5
2	Кабатлану чоры	ел	10	15				
3	Ел саен файдалану күләме							
	Мәйданы	гектар	4	45				49
	сайлап алына торган запас							
	Тамыр	мең куб.метр	0,3	2,8				3,1
	матди кыйммәткә әйләндереп була торган	мең куб.метр	0,2	2,6				2,8
	Эшкә яраклы	мең куб.метр	0,1	1,8				1,9
Өстенлек итүче токым - чыршы								
1	Урман таләпләре буенча ачыкланган фонд	гектар	527	54				581
		мең куб.метр	16,9	2,5				19,4
2	Кабатлану чоры	ел	10	10				
3	Ел саен файдалану күләме							
	Мәйданы	гектар	53	6				59
	сайлап алына торган запас							
	Тамыр	мең куб.метр	1,6	0,3				1,9
	матди кыйммәткә әйләндереп була торган	мең куб.метр	1,3	0,2				1,5
	Эшкә яраклы	мең куб.метр	0,7	0,1				0,8
Ылыслы хужалык буенча жәмгысе								

Т/с	Күрсәткечләр	Үлчәү берәмлеге	Урманнарны тәрбия кылу төрләре						Жәмгысе
			Сирәк-ләү	Ар-кылы кысу	Янар-тып кысу	Рәвешен үзгәртеп кысу	Реконструкция кысулары	Берән-сәрән агачларны кысу	
1	Урман таләпләре буенча ачыкланган фонд	гектар	563	680					1243
		мең куб.метр	19,7	45,2					64,9
2	Кабатлану чоры	ел							
3	Ел саен файдалану күләме								
	Мәйданы	гектар	57	51				108	
	сайлап алына торган запас								
	Тамыр	мең куб.метр	1,9	3,1				5,0	
	матди кыйммәткә әйләндереп була торган	мең куб.метр	1,5	2,8				4,3	
	Эшкә яраклы	мең куб.метр	0,8	1,9				2,7	
Каты яфраклы									
Өстенлек итүче токым - югары кәүсәле имән									
1	Урман таләпләре буенча ачыкланган фонд	гектар	133	-					133
		мең куб.метр	3,4	-					3,4
2	Кабатлану чоры	ел	10						
3	Ел саен файдалану күләме								
	Мәйданы	гектар	13	-				13	
	сайлап алына торган запас								
	Тамыр	мең куб.метр	0,3	-				0,3	
	матди кыйммәткә әйләндереп була торган	мең куб.метр	0,2	-				0,2	
	Эшкә яраклы	мең куб.метр	0,1	-				0,1	
Өстенлек итүче токым - Өрәңге									
1	Урман таләпләре буенча ачыкланган фонд	гектар	23	-					23
		мең куб.метр	0,6	-					0,6
2	Кабатлану чоры	ел	10						
3	Ел саен файдалану күләме								
	Мәйданы	гектар	2	-				2	
	сайлап алына торган запас								
	Тамыр	мең куб.метр	0,1	-				0,1	
	матди кыйммәткә әйләндереп була торган	мең куб.метр	-	-				-	

Т/с	Күрсәткечләр	Үлчәү берәмлеге	Урманнарны тәрбия кылу төрләре					Жәмгысе
			Сирәк-ләү	Ар-кылы кысу	Янар-тып кысу	Рәвешен үзгәртеп кысу	Реконструкция кысулара	
	Эшкә яраклы	мең куб.метр	-	-				-
Каты яфраклы хужалык буенча жәмгысе								
1	Урман таләпләре буенча ачыкланган фонд	гектар	156	-				156
		мең куб.метр	4,0	-				4,0
2	Кабатлану чоры	ел	10					
3	Ел саен файдалану күләме							
	Мәйданы	гектар	15	-				15
	сайлап алына торган запас							
	Тамыр	мең куб.метр	0,4	-				0,4
	матди кыйммәткә әйләндереп була торган	мең куб.метр	0,2	-				0,2
	Эшкә яраклы	мең куб.метр	0,1	-				0,1
Йомшак яфраклылар								
Өстенлек итүче токым - каен								
1	Урман таләпләре буенча ачыкланган фонд	гектар	16	307				323
		мең куб.метр	0,6	14,4				15,0
2	Кабатлану чоры	ел	10	10				
3	Ел саен файдалану күләме							
	Мәйданы	гектар	2	34				36
	сайлап алына торган запас							
	Тамыр	мең куб.метр	0,1	1,3				1,4
	матди кыйммәткә әйләндереп була торган	мең куб.метр	-	1,2				1,2
	Эшкә яраклы	мең куб.метр	-	0,5				0,5
Өстенлек итүче токым - усак								
1	Урман таләпләре буенча ачыкланган фонд	гектар	14	3				17
		мең куб.метр	0,5	0,1				0,6
2	Кабатлану чоры	ел	10	10				
3	Ел саен файдалану күләме							
	Мәйданы	гектар	1	-				1
	сайлап алына торган запас							
	Тамыр	мең куб.метр	0,1	-				0,1

Т/с	Күрсәткечләр	Үлчәү берәмлеге	Урманнарны тәрбия кылу төрләре					Жәмгысе
			Сирәк-ләү	Ар-кылы кисү	Янар-тып кисү	Рәвешен үзгәртеп кисү	Реконструкция кисүләре	
	матди кыйммәткә әйләндереп була торган	мең куб.метр	-	-				-
	Эшкә яраклы	мең куб.метр	-	-				-
Өстенлек итүче токым - юкә								
1	Урман таләпләре буенча ачыкланган фонд	гектар	2	-				2
		мең куб.метр	0,1	-				0,1
2	Кабатлану чоры	ел	10					
3	Ел саен файдалану күләме							
	Мәйданы	гектар	-	-				-
	сайлап алына торган запас							
	Тамыр	мең куб.метр	-	-				-
	матди кыйммәткә әйләндереп була торган	мең куб.метр	-	-				-
	Эшкә яраклы	мең куб.метр	-	-				-
Йомшак яфраклы хужалык буенча жәмгысе								
1	Урман таләпләре буенча ачыкланган фонд	гектар	32	310				342
		мең куб.метр	1,2	14,5				15,7
2	Кабатлану чоры	ел						
3	Ел саен файдалану күләме							
	Мәйданы	гектар	3	34				37
	сайлап алына торган запас							
	Тамыр	мең куб.метр	0,2	1,3				1,5
	матди кыйммәткә әйләндереп була торган	мең куб.метр	-	1,2				1,2
	Эшкә яраклы	мең куб.метр	-	0,5				0,5
Кишәрлек урманчылыгы буенча барлыгы								
1	Урман таләпләре буенча ачыкланган фонд	гектар	751	990				1741
		мең куб.метр	24,9	59,7				84,6
2	Кабатлану чоры	ел						
3	Ел саен файдалану күләме							
	Мәйданы	гектар	75	85				160
	сайлап алына торган запас							

Т/с	Күрсәткечләр	Үлчәү берәмлеге	Урманнарны тәрбия кылу төрләре						Жәмгысе
			Сирәк-ләү	Ар-кылы кисү	Янар-тып кисү	Рәвешен үзгәртеп кисү	Рекон-струкция кисүләре	Берән-сәрән агачларны кисү	
	Тамыр	мең куб.метр	2,5	4,4					6,9
	матди кыйммәткә әйләндереп була торган	мең куб.метр	1,7	4,0					5,7
	Эшкә яраклы	мең куб.метр	0,9	2,4					3,3
Кушниково кишәрлеге урманчылыгы									
Ылыслы									
Өстенлек итүче токым - нарат									
1	Урман таләпләре буенча ачыкланган фонд	гектар	-	6					6
		мең куб.метр	-	0,4					0,4
2	Кабатлану чоры	ел		15					
3	Ел саен файдалану күләме								
	Мәйданы	гектар	-	-					-
	сайлап алына торган запас								
	Тамыр	мең куб.метр	-	-					-
	матди кыйммәткә әйләндереп була торган	мең куб.метр	-	-					-
	Эшкә яраклы	мең куб.метр	-	-					-
Өстенлек итүче токым - чыршы									
1	Урман таләпләре буенча ачыкланган фонд	гектар	54	-					54
		мең куб.метр	1,6	-					1,6
2	Кабатлану чоры	ел	10						
3	Ел саен файдалану күләме								
	Мәйданы	гектар	6	-					6
	сайлап алына торган запас								
	Тамыр	мең куб.метр	0,2	-					0,2
	матди кыйммәткә әйләндереп була торган	мең куб.метр	0,1	-					0,1
	Эшкә яраклы	мең куб.метр	-	-					-
Ылыслы хужалык буенча жәмгысе									
1	Урман таләпләре буенча ачыкланган фонд	гектар	54	6					60
		мең куб.метр	1,6	0,4					2,0
2	Кабатлану чоры	ел							



Т/с	Күрсәткечләр	Үлчәү берәмлеге	Урманнарны тәрбия кылу төрләре						Жәмгысе
			Сирәк-ләү	Ар-кылы кисү	Янар-тып кисү	Рәвешен үзгәртеп кисү	Рекон-струкция кисүләре	Берән-сәрән агачларны кисү	
3	Ел саен файдалану күләме								
	Мәйданы	гектар	6	-					6
	сайлап алына торган запас								
	Тамыр	мең куб.метр	0,2	-					0,2
	матди кыйммәткә әйләндереп була торган	мең куб.метр	0,1	-					0,1
	Эшкә яраклы	мең куб.метр	-	-					-
Каты яфраклы									
Өстенлек итүче токым - югары кәүсәле имән									
1	Урман таләпләре буенча ачыкланган фонд	гектар	14	-					14
		мең куб.метр	0,5	-					0,5
2	Кабатлану чоры	ел	10						
3	Ел саен файдалану күләме								
	Мәйданы	гектар	1	-					1
	сайлап алына торган запас								
	Тамыр	мең куб.метр	-	-					-
	матди кыйммәткә әйләндереп була торган	мең куб.метр	-	-					-
	Эшкә яраклы	мең куб.метр	-	-					-
Өстенлек итүче токым - Өрәңге									
1	Урман таләпләре буенча ачыкланган фонд	гектар	4	-					4
		мең куб.метр	0,1	-					0,1
2	Кабатлану чоры	ел	10						
3	Ел саен файдалану күләме								
	Мәйданы	гектар	-	-					-
	сайлап алына торган запас								
	Тамыр	мең куб.метр	-	-					-
	матди кыйммәткә әйләндереп була торган	мең куб.метр	-	-					-
	Эшкә яраклы	мең куб.метр	-	-					-
Каты яфраклы хужалык буенча жәмгысе									
1	Урман таләпләре буенча ачыкланган	гектар	18	-					18

Т/с	Күрсәткечләр	Үлчәү берәмлеге	Урманнарны тәрбия кылу төрләре					Жәмгысе
			Сирәк-ләү	Ар-кылы кысу	Янар-тып кысу	Рәвешен үзгәртеп кысу	Реконструкция кысулары	
	фонд	мең куб.метр	0,6	-				0,6
2	Кабатлану чоры	ел						
3	Ел саен файдалану күләме							
	Мәйданы	гектар	1	-				1
	сайлап алына торган запас							
	Тамыр	мең куб.метр	-	-				-
	матди кыйммәткә әйләндереп була торган	мең куб.метр	-	-				-
	Эшкә яраклы	мең куб.метр	-	-				-
Йомшак яфраклылар								
Өстенлек итүче токым - каен								
1	Урман таләпләре буенча ачыкланган фонд	гектар	167	282				449
		мең куб.метр	6,4	11,8				18,2
2	Кабатлану чоры	ел	10	10				
3	Ел саен файдалану күләме							
	Мәйданы	гектар	17	28				45
	сайлап алына торган запас							
	Тамыр	мең куб.метр	0,7	1,2				1,9
	матди кыйммәткә әйләндереп була торган	мең куб.метр	0,5	0,9				1,4
	Эшкә яраклы	мең куб.метр	0,1	0,6				0,7
Өстенлек итүче токым - усак								
1	Урман таләпләре буенча ачыкланган фонд	гектар	53	79				132
		мең куб.метр	1,8	3,4				5,2
2	Кабатлану чоры	ел	10	10				
3	Ел саен файдалану күләме							
	Мәйданы	гектар	6	8				14
	сайлап алына торган запас							
	Тамыр	мең куб.метр	0,2	0,3				0,5
	матди кыйммәткә әйләндереп була торган	мең куб.метр	0,1	0,3				0,4
	Эшкә яраклы	мең куб.метр	-	0,1				0,1

Т/с	Күрсәткечләр	Үлчәү берәмлеге	Урманнарны тәрбия кылу төрләре					Жәмгысе
			Сирәк-ләү	Ар-кылы кысу	Янар-тып кысу	Рәвешен үзгәртеп кысу	Рекон-струкция кысулөре	
<b>Өстенлек итүче токым - юкә</b>								
1	Урман таләпләре буенча ачыкланган фонд	гектар	52	32				84
		мең куб.метр	2,4	1,6				4,0
2	Кабатлану чоры	ел	10	15				
3	Ел саен файдалану күләме							
	Мәйданы	гектар	5	2				7
	сайлап алына торган запас							
	Тамыр	мең куб.метр	0,3	0,1				0,4
	матди кыйммәткә әйләндереп була торган		мең куб.метр	0,2	0,1			
	Эшкә яраклы	мең куб.метр	0,1	-				0,1
<b>Йомшак яфраклы хужалык буенча жәмгысе</b>								
1	Урман таләпләре буенча ачыкланган фонд	гектар	272	393				665
		мең куб.метр	10,6	16,8				27,4
2	Кабатлану чоры	ел						
3	Ел саен файдалану күләме							
	Мәйданы	гектар	28	38				66
	сайлап алына торган запас							
	Тамыр	мең куб.метр	1,2	1,6				2,8
	матди кыйммәткә әйләндереп була торган		мең куб.метр	0,9	1,4			
	Эшкә яраклы	мең куб.метр	0,2	0,7				0,9
<b>Кишәрлек урманчылыгы буенча барлыгы</b>								
1	Урман таләпләре буенча ачыкланган фонд	гектар	344	399				743
		мең куб.метр	12,8	17,2				30,0
2	Кабатлану чоры	ел						
3	Ел саен файдалану күләме							
	Мәйданы	гектар	35	38				73
	сайлап алына торган запас							
	Тамыр	мең куб.метр	1,3	1,7				3,0
	матди кыйммәткә әйләндереп була торган		мең куб.метр	1,0	1,4			2,4

Т/с	Күрсәткечләр	Үлчәү берәмлеге	Урманнарны тәрбия кылу төрләре					Жәмгысе
			Сирәк-ләү	Ар-кылы кису	Янар-тып кису	Рәвешен үзгәртеп кису	Реконструкция кисуләрә	
	Эшкә яраклы	мең куб.метр	0,2	0,7				0,9
Урганча кишәрлеге урманчылыгы								
Ылыслы								
Өстенлек итүче токым - чыршы								
1	Урман таләпләре буенча ачыкланган фонд	гектар	162	55				217
		мең куб.метр	5,0	2,8				7,8
2	Кабатлану чоры	ел	10	10				
3	Ел саен файдалану күләме							
	Мәйданы	гектар	16	6				22
	сайлап алына торган запас							
	Тамыр	мең куб.метр	0,5	0,3				0,8
	матди кыйммәткә әйләндереп була торган	мең куб.метр	0,4	0,2				0,6
	Эшкә яраклы	мең куб.метр	0,2	0,1				0,3
Ылыслы хужалык буенча жәмгысе								
1	Урман таләпләре буенча ачыкланган фонд	гектар	162	55				217
		мең куб.метр	5,0	2,8				7,8
2	Кабатлану чоры	ел	10	10				
3	Ел саен файдалану күләме							
	Мәйданы	гектар	16	6				22
	сайлап алына торган запас							
	Тамыр	мең куб.метр	0,5	0,3				0,8
	матди кыйммәткә әйләндереп була торган	мең куб.метр	0,4	0,2				0,6
	Эшкә яраклы	мең куб.метр	0,2	0,1				0,3
Каты яфраклы								
Өстенлек итүче токым - югары кәүсәле имән								
1	Урман таләпләре буенча ачыкланган фонд	гектар	130	6				136
		мең куб.метр	5,1	0,3				5,4
2	Кабатлану чоры	ел	10	15				
3	Ел саен файдалану күләме							
	Мәйданы	гектар	13	-				13

Т/с	Күрсәткечләр	Үлчәү берәмлеге	Урманнарны тәрбия кылу төрләре					Жәмгысе
			Сирәк-ләү	Ар-кылы кысу	Янар-тып кысу	Рәвешен үзгәртеп кысу	Реконструкция кысулара	
	сайлап алына торган запас							
	Тамыр	мең куб.метр	0,5	-				0,5
	матди кыйммәткә әйләндереп була торган	мең куб.метр	0,3	-				0,3
	Эшкә яраклы	мең куб.метр	0,1	-				0,1
Өстенлек итүче токым - Өрәңге								
1	Урман таләпләре буенча ачыкланган фонд	гектар	52	26				78
		мең куб.метр	1,9	1,0				2,9
2	Кабатлану чоры	ел	10	15				
3	Ел саен файдалану күләме							
	Мәйданы	гектар	5	2				7
	сайлап алына торган запас							
	Тамыр	мең куб.метр	0,2	0,1				0,3
	матди кыйммәткә әйләндереп була торган	мең куб.метр	0,1	0,1				0,2
	Эшкә яраклы	мең куб.метр	-	-				-
Каты яфраклы хужалык буенча жәмгысе								
1	Урман таләпләре буенча ачыкланган фонд	гектар	182	32				214
		мең куб.метр	7,0	1,3				8,3
2	Кабатлану чоры	ел						
3	Ел саен файдалану күләме							
	Мәйданы	гектар	18	2				20
	сайлап алына торган запас							
	Тамыр	мең куб.метр	0,7	0,1				0,8
	матди кыйммәткә әйләндереп була торган	мең куб.метр	0,4	0,1				0,5
	Эшкә яраклы	мең куб.метр	0,1	-				0,1
Йомшак яфраклылар								
Өстенлек итүче токым - каен								
1	Урман таләпләре буенча ачыкланган фонд	гектар	61	34				95
		мең куб.метр	2,0	1,6				3,6
2	Кабатлану чоры	ел	10	10				

Т/с	Күрсәткечләр	Үлчәү берәмлеге	Урманнарны тәрбия кылу төрләре						Жәмгысе
			Сирәк-ләү	Ар-кылы кисү	Янар-тып кисү	Рәвешен үзгәртеп кисү	Рекон-струкция кисүләре	Берән-сәрән агачларны кисү	
3	Ел саен файдалану күләме								
	Мәйданы	гектар	6	3					9
	сайлап алына торган запас								
	Тамыр	мең куб.метр	0,2	0,1					0,3
	матди кыйммәткә әйләндереп була торган	мең куб.метр	0,1	0,1					0,2
	Эшкә яраклы	мең куб.метр	-	0,1					0,1
Өстенлек итүче токым - усак									
1	Урман таләпләре буенча ачыкланган фонд	гектар	29	6					35
		мең куб.метр	0,8	0,2					1,0
2	Кабатлану чоры	ел	10	10					
3	Ел саен файдалану күләме								
	Мәйданы	гектар	3	-					3
	сайлап алына торган запас								
	Тамыр	мең куб.метр	0,1	-					0,1
	матди кыйммәткә әйләндереп була торган	мең куб.метр	0,1	-					0,1
	Эшкә яраклы	мең куб.метр	-	-					-
Өстенлек итүче токым - юкә									
1	Урман таләпләре буенча ачыкланган фонд	гектар	73	12					85
		мең куб.метр	3,5	0,7					4,2
2	Кабатлану чоры	ел	10	15					
3	Ел саен файдалану күләме								
	Мәйданы	гектар	8	1					9
	сайлап алына торган запас								
	Тамыр	мең куб.метр	0,3	0,1					0,4
	матди кыйммәткә әйләндереп була торган	мең куб.метр	0,2	-					0,2
	Эшкә яраклы	мең куб.метр	0,1	-					0,1
Йомшак яфраклы хужалык буенча жәмгысе									
1	Урман таләпләре буенча ачыкланган фонд	гектар	163	52					215
		мең куб.метр	6,3	2,5					8,8

Т/с	Күрсәткечләр	Үлчәү берәмлеге	Урманнарны тәрбия кылу төрләре					Жәмгысе
			Сирәк-ләү	Ар-кылы кысу	Янар-тып кысу	Рәвешен үзгәртеп кысу	Реконструкция кысулары	
2	Кабатлану чоры	ел						
3	Ел саен файдалану күләме							
	Мәйданы	гектар	17	4				21
	сайлап алына торган запас							
	Тамыр	мең куб.метр	0,6	0,2				0,8
	матди кыйммәткә әйләндереп була торган	мең куб.метр	0,4	0,1				0,5
	Эшкә яраклы	мең куб.метр	0,1	0,1				0,2
Кишәрлек урманчылыгы буенча барлыгы								
1	Урман таләпләре буенча ачыкланган фонд	гектар	507	139				646
		мең куб.метр	18,3	6,6				24,9
2	Кабатлану чоры	ел						
3	Ел саен файдалану күләме							
	Мәйданы	гектар	51	12				63
	сайлап алына торган запас							
	Тамыр	мең куб.метр	1,8	0,6				2,4
	матди кыйммәткә әйләндереп була торган	мең куб.метр	1,2	0,4				1,6
	Эшкә яраклы	мең куб.метр	0,4	0,2				0,6
Ямаш кишәрлеге урманчылыгы								
Блыслы								
Өстенлек итүче токым - нарат								
1	Урман таләпләре буенча ачыкланган фонд	гектар	-	3				3
		мең куб.метр	-	0,1				0,1
2	Кабатлану чоры	ел		15				
3	Ел саен файдалану күләме							
	Мәйданы	гектар	-	-				-
	сайлап алына торган запас							
	Тамыр	мең куб.метр	-	-				-
	матди кыйммәткә әйләндереп була торган	мең куб.метр	-	-				-
	Эшкә яраклы	мең куб.метр	-	-				-

Т/с	Күрсәткечләр	Үлчәү берәмлеге	Урманнарны тәрбия кылу төрләре					Жәмгысе
			Сирәк-ләү	Ар-кылы кысу	Янар-тып кысу	Рәвешен үзгәртеп кысу	Рекон-струкция кысулөре	
Өстенлек итүче токым - чыршы								
1	Урман таләпләре буенча ачыкланган фонд	гектар	84	-				84
		мең куб.метр	2,7	-				2,7
2	Кабатлану чоры	ел	10					
3	Ел саен файдалану күләме							
	Мәйданы	гектар	8	-				8
	сайлап алына торган запас							
	Тамыр	мең куб.метр	0,3	-				0,3
	матди кыйммәткә әйләндереп була торган		мең куб.метр	0,2	-			
	Эшкә яраклы	мең куб.метр	0,1	-				0,1
Ылыслы хужалык буенча жәмгысе								
1	Урман таләпләре буенча ачыкланган фонд	гектар	84	3				87
		мең куб.метр	2,7	0,1				2,8
2	Кабатлану чоры	ел						
3	Ел саен файдалану күләме							
	Мәйданы	гектар	8	-				8
	сайлап алына торган запас							
	Тамыр	мең куб.метр	0,3	-				0,3
	матди кыйммәткә әйләндереп була торган		мең куб.метр	0,2	-			
	Эшкә яраклы	мең куб.метр	0,1	-				0,1
Каты яфраклы								
Өстенлек итүче токым - югары кәүсәле имән								
1	Урман таләпләре буенча ачыкланган фонд	гектар	223	-				223
		мең куб.метр	8,2	-				8,2
2	Кабатлану чоры	ел	10					
3	Ел саен файдалану күләме							
	Мәйданы	гектар	22	-				22
	сайлап алына торган запас							
	Тамыр	мең куб.метр	0,8	-				0,8
	матди кыйммәткә әйләндереп була	мең куб.метр	0,5	-				0,5



Т/с	Күрсәткечләр	Үлчәү берәмлеге	Урманнарны тәрбия кылу төрләре					Жәмгысе
			Сирәк-ләү	Ар-кылы кысу	Янар-тып кысу	Рәвешен үзгәртеп кысу	Реконструкция кысулары	
	торган							
	Эшкә яраклы	мең куб.метр	0,2	-				0,2
Өстенлек итүче токым - Өрәңге								
1	Урман таләпләре буенча ачыкланган фонд	гектар	78	-				78
		мең куб.метр	1,9	-				1,9
2	Кабатлану чоры	ел	10					
3	Ел саен файдалану күләме							
	Мәйданы	гектар	8	-				8
	сайлап алына торган запас							
	Тамыр	мең куб.метр	0,2	-				0,2
	матди кыйммәткә әйләндереп була торган	мең куб.метр	0,1	-				0,1
	Эшкә яраклы	мең куб.метр	-	-				-
Каты яфраклы хужалык буенча жәмгысе								
1	Урман таләпләре буенча ачыкланган фонд	гектар	301	-				301
		мең куб.метр	10,1	-				10,1
2	Кабатлану чоры	ел						
3	Ел саен файдалану күләме							
	Мәйданы	гектар	30	-				30
	сайлап алына торган запас							
	Тамыр	мең куб.метр	1,0	-				1,0
	матди кыйммәткә әйләндереп була торган	мең куб.метр	0,6	-				0,6
	Эшкә яраклы	мең куб.метр	0,2	-				0,2
Йомшак яфраклылар								
Өстенлек итүче токым - каен								
1	Урман таләпләре буенча ачыкланган фонд	гектар	195	42				237
		мең куб.метр	7,2	1,5				8,7
2	Кабатлану чоры	ел	10	10				
3	Ел саен файдалану күләме							
	Мәйданы	гектар	19	4				23
	сайлап алына торган запас							

Т/с	Күрсәткечләр	Үлчәү берәмлеге	Урманнарны тәрбия кылу төрләре					Жәмгысе
			Сирәк-ләү	Ар-кылы кысу	Янар-тып кысу	Рәвешен үзгәртеп кысу	Рекон-струкция кысулөре	
	Тамыр	мең куб.метр	0,7	0,2				0,9
	матди кыйммәткә әйләндереп була торган	мең куб.метр	0,5	0,1				0,6
	Эшкә яраклы	мең куб.метр	0,1	0,1				0,2
Өстенлек итүче токым - усак								
1	Урман таләпләре буенча ачыкланган фонд	гектар	4	20				24
		мең куб.метр	0,2	0,7				0,9
2	Кабатлану чоры	ел	10	10				
3	Ел саен файдалану күләме							
	Мәйданы	гектар	-	2				2
	сайлап алына торган запас							
	Тамыр	мең куб.метр	-	0,1				0,1
	матди кыйммәткә әйләндереп була торган	мең куб.метр	-	0,1				0,1
	Эшкә яраклы	мең куб.метр	-	-				-
Өстенлек итүче токым - юкә								
1	Урман таләпләре буенча ачыкланган фонд	гектар	43	-				43
		мең куб.метр	1,6	-				1,6
2	Кабатлану чоры	ел	10					
3	Ел саен файдалану күләме							
	Мәйданы	гектар	4	-				4
	сайлап алына торган запас							
	Тамыр	мең куб.метр	0,2	-				0,2
	матди кыйммәткә әйләндереп була торган	мең куб.метр	0,1	-				0,1
	Эшкә яраклы	мең куб.метр	-	-				-
Йомшак яфраклы хужалык буенча жәмгысе								
1	Урман таләпләре буенча ачыкланган фонд	гектар	242	62				304
		мең куб.метр	9,0	2,2				11,2
2	Кабатлану чоры	ел						
3	Ел саен файдалану күләме							
	Мәйданы	гектар	23	6				29

Т/с	Күрсәткечләр	Үлчәү берәмлеге	Урманнарны тәрбия кылу төрләре					Жәмгысе
			Сирәк-ләү	Ар-кылы кисү	Янар-тып кисү	Рәвешен үзгәртеп кисү	Рекон-струкция кисүләре	
	сайлап алына торган запас							
	Тамыр	мең куб.метр	0,9	0,3				1,2
	матди кыйммәتكә әйләндереп була торган	мең куб.метр	0,6	0,2				0,8
	Эшкә яраклы	мең куб.метр	0,1	0,1				0,2
Кишәрлек урманчылыгы буенча барлыгы								
1	Урман таләпләре буенча ачыкланган фонд	гектар	627	65				692
		мең куб.метр	21,8	2,3				24,1
2	Кабатлану чоры	ел						
3	Ел саен файдалану күләме							
	Мәйданы	гектар	61	6				67
	сайлап алына торган запас							
	Тамыр	мең куб.метр	2,2	0,3				2,5
	матди кыйммәتكә әйләндереп була торган	мең куб.метр	1,4	0,2				1,6
	Эшкә яраклы	мең куб.метр	0,4	0,1				0,5

Тәрбияви кәсүләр Россия Табиғат министрлығының «Урманнарны карау кагыйдәләрен раслау турында» 2020 елның 30 июлендәге 534 номерлы боерыгы нигезендә башкарыла.

Урманны карау буенча кәсүнең яшь чорлары боерык нигезендә киләсе 12 нче таблицада китерелә.

12 нче таблица.

### Урман утыртмаларын кәсү яше

Урманны тәрбия кылганда кәсү төрләре	Урман утыртмаларының яше, ел				
	Кисенте яшенә карап, шытым биүчә агач токымыннан барлыкка килгән орлыклы һәм беренче генерациялә ылыслы һәм каты яфраклы		Кисенте яшенә карап, башка агач токымнары		
	100 яшьтән олы	100 яшьтән кече	60 яшьтән олы	50-60 яшь	50 яшьтән кече
1	2	3	4	5	6
тоныкландырулар	10 кадәр	10 кадәр	10 кадәр	10 кадәр	5 кадәр
тазаргулар	11-20	11-20	11-20	11-20	6-10
Сирәкләүләр	21 - 60	21-40	21-40	21-30	11-20
Аркылы кәсү	60 артык	40 артык	40 артык	30 артык	20 артык

Үсү шартлары типларын, караганчыга кадәр составы буенча утыртмаларның төркемен, бонитетлар классларын, чыбылдыкның караганнан соңгы минималь йомыклығын, агачлар саны яисә массасы буенча сайлау процентын күрсәтеп, өстенлек итүчә һәр токым буенча тәрбияви кәсү режимы нормативлары 13 нче таблицада китерелә.

13 нче таблица

### Утыртма төрләре буенча кәсү нормативлары

Урман утыртмаларының кәсүгә кадәр составы	Урман типлары төркемнәре (бонитет классы)	Тәрбияли башлау яше, ел	Сирәкләү		Аркылы кәсү		Кисенте яшенә (өлгерү дәрәжәсенә) карата максатчан составы
			Тәрбиягә алганчы ябалдашларның минималь йомыклығы	Кәсү ешлығы, запасы буенча проценты	Тәрбиягә алганчы ябалдашларның минималь йомыклығы	Кәсү ешлығы, запасы буенча проценты	
			Караганнан соң	Кабатланучанлыгы (ел)	Караганнан соң	Кабатланучанлыгы (ел)	
1	2	3	4	5	6	7	8
1. Нарат утыртмалары							
1.1. Нарат утыртмалары, саф	мүклә (III-IV)	8-10	0,9 0,7	15-20 10-15	0,9 0,8	10-15 15-20	8Нарат 2 Каен

Урман утыртмаларының кисүгә кадәрге составы	Урман типлары төркемнәре (бонитет классы)	Тәрбияли башлау яше, ел	Сирәкләү		Аркылы кисү		Кисенте яшенә (өлгерү дәрәжәсенә) карата максатчан составы
			Тәрбиягә алганчы ябалдашларның минималь йомыклыгы	Кисү ешлыгы, запасы буенча проценты	Тәрбиягә алганчы ябалдашларның минималь йомыклыгы	Кисү ешлыгы, запасы буенча проценты	
			Караганнан соң	Кабатланучанлыгы (ел)	Караганнан соң	Кабатланучанлыгы (ел)	
Һәм 2 берәмлеккә кадәр яфраклы катнашмалы	нарат жиләкле (II-I)	5-10	0,8 0,6	20-25 10-12	0,8 0,7	15-20 15-20	(8-9) Нарат (1-2) Каен
	катлаулы (I-Ia)	5-10	0,8 0,6	20-30 10-12	0,8 0,7	20-25 15-20	(9-10) Нарат (1-+) Каен
	кара жиләкле (I-II)	5-10	0,9 0,7	20-25 10-12	0,8 0,7	15-20 15-20	(8-9) Нарат (1-2) Каен
	озын мүкле (III)	8-10	0,9 0,7	15-20 10-15	0,9 0,8	10-15 15-20	8Нарат 2Каен
	мүкле (III-IV)	4-7	0,9 0,7	20-30 10-15	0,9 0,8	15-20 15-20	(7-8) Нарат (2-3) Каен
1.2. Составында нарат өстенлек итүче наратлы-яфраклы (5-7 нарат, 3-5 яфраклы)	нарат жиләкле (II-I)	3-6	0,7 0,5	30-40 10-15	0,7 0,6	25-30 15-20	(8-9) Нарат (1-2) Каен
	катлаулы (I-Ia)	3-5	0,7 0,4	30-45 10-15	0,7 0,5	25-35 15-20	(8-10) Нарат (0-2) Каен
	кара жиләкле (I-II)	3-6	0,7 0,5	30-40 10-15	0,7 0,5	25-35 15-20	(7-9) Нарат (1-3) Каен
	озын мүкле (III)	4-7	0,8 0,6	20-30 10-15	0,8 0,6	20-25 15-20	(6-8) Нарат (2-4) Каен
	нарат жиләкле (II-I)	3-5	0,7 0,5	30-50 10-15	0,7 0,5	25-40 15-20	(6-8) Нарат (2-4) Каен
1.2.1. Составында 3-4 берәмлек нарат һәм 6-7 яфраклы катнашындагы наратлы-яфраклы	катлаулы (I-Ia)	3-5	0,7 0,4	30-50 10-15	0,7 0,5	25-40 15-20	(6-9) Нарат (1-4) Каен
	кара жиләкле (I-II)	3-5	0,7 0,5	30-45 10-15	0,8 0,6	25-35 15-20	(6-8) Нарат (2-4) Каен
	озын мүкле (III)	4-6	0,8 0,6	25-35 10-15	0,8 0,6	20-30 15-20	(5-7) Нарат (3-5) Каен
	Нарат жиләкле	3-5	-	-	-	-	(5-8) Нарат (2-5) Каен
1.3. Яфраклы-наратлы (яфраклылар 7 берәмлектән артык, агачлар саны житәрлек булганда 3	катлаулы	3-5	-	-	-	-	(6-9) Нарат (1-4) Каен

Урман утыртмаларының кисуғә кадәрге составы	Урман типлары төркемнәре (бонитет классы)	Тәрбияли башлау яше, ел	Сирәкләү		Аркылы кису		Кисенте яшенә (өлгерү дәрәжәсенә) карата максатчан составы
			Тәрбиягә алганчы ябалдашларның минималь йомыклығы	Кису ешлығы, запасы буенча проценты	Тәрбиягә алганчы ябалдашларның минималь йомыклығы	Кису ешлығы, запасы буенча проценты	
			Караганнан соң	Кабатланучанлығы (ел)	Караганнан соң	Кабатланучанлығы (ел)	
берәмлектән ким нарат)	кара жыләкле	4-6	-	-	-	-	(5-8) Нарат (2-5) Каен
	озын мүкле	4-7	-	-	-	-	(4-7) Нарат (3-6) Каен
<b>2. Чыршы утыртмалары</b>							
2.1. Чыршы утыртмалары, саф һәм 2 берәмлеккә кадәр яфраклы агачлар катнашында	катлаулы (Ia-I)	8-10	0,8 0,7	15-25 8-12	0,8 0,7	15-20 10-20	(9-10) Чыршы (0-1) Каен (Усак)
	кара жыләкле (I-II)	8-10	0,8 0,7	15-20 8-10	0,8 0,7	15-20 10-20	(8-9) Чыршы (1-2) Каен (Усак)
	елга буенда үсүче (II-III)	8-10	0,8 0,7	15-20 8-10	0,8 0,7	15-20 10-20	(8-9) Чыршы (1-2) Каен (Усак)
2.2. Арасында чыршы өстенлек итә торган чыршы-яфраклы агачлар: 5-7 чыршы һәм 3-5 яфраклы агач	катлаулы (Ia-I)	6-8	0,7 0,5	30-40 10-12	0,7 0,6	25-35 10-15 (20)	(9-10) Чыршы (0-1) Каен (Усак)
	кара жыләкле (I-II)	6-8	0,7 0,5	20-35 10-12	0,7 0,6	20-30 10-15 (20)	(8-9) Чыршы (1-2) Каен (Усак)
	елга буенда үсүче (II-III)	6-8	0,7 0,6	20-35 10-12	0,7 0,6	20-30 10-15 (20)	(8-9) Чыршы (1-2) Каен (Усак)
2.2.1. Составында 3-4 берәмлек чыршы һәм 6-7 яфраклы катнашындагы чыршылы-яфраклы	катлаулы (Ia-I)	4-6	0,7 0,5	30-50 8-12	0,7 0,5	30-40 10-15 (20)	(8-10) Чыршы (0-2) Каен (Усак)
	кара жыләкле (I-II)	4-6	0,7 0,6	25-35 8-10	0,7 0,6	20-30 10-15	(8-9) Чыршы

Урман утыртмаларының кисүгә кадәрге составы	Урман типлары төркемнәре (бонитет классы)	Тәрбияли башлау яше, ел	Сирәкләү		Аркылы кисү		Кисенте яшенә (өлгерү дәрәжәсенә) карата максатчан составы
			Тәрбиягә алганчы ябалдашларның минималь йомыклыгы	Кисү ешлыгы, запасы буенча проценты	Тәрбиягә алганчы ябалдашларның минималь йомыклыгы	Кисү ешлыгы, запасы буенча проценты	
			Караганнан соң	Кабатланучанлыгы (ел)	Караганнан соң	Кабатланучанлыгы (ел)	
						(20)	(1-2) Каен (Усак)
	елга буенда үсүче (II-III)	4-6	0,7 0,6	25-35 8-10	0,7 0,6	20-30 10-15 (20)	(8-9) Чыршы (1-2) Каен (Усак)
2.3. Яфраклылар чыбылдыгы астында кирәкле күләмдә чыршы булган яфраклы-чыршылы	катлаулы (Ia-I)	4-6	чикл. юк 0,4	чикл. юк 6-10	чикл. юк 0,5	чикл. юк 8-12	(8-10) Чыршы (0-2) Каен (Усак)
	кара жыләкле (I-II)	4-6	чикл. юк 0,5	30-40/100 8-10	чикл. юк 0,6	30-40/100 8-12	(7-8) Чыршы (2-3) Каен (Усак)
	елга буенда үсүче (II-III)	4-6	-	-	-	-	(>4) Чыршы (<6) Каен (Усак)
<b>3. Имән утыртмалары</b>							
3.1. Чиста һәм 2 берәмлеккә кадәр башка токимнар катнашындагы имән утыртмалары	Саф имәнлекләр-урман чикләвөгә (II-I)	10-15	0,8 0,6	25-35 10-15	0,8 0,7	20-25 15-20	(8-9) Имән (1-2) Юкә, Чыршы, башка токимнар
	Саф имәнлекләр (III-II; IV)	10-15	0,8 0,7	20-35 10-15	0,8 0,7	15-20 15-20	(8-9) Имән (1-2) Юкә, Чыршы, башка токимнар
	Имәнлекләр дымлы тугайлы	10-15	0,8 0,7	20-35 10-15	0,8 0,7	20-25 15-20	(8-9) Имән (1-2) Юкә, Чыршы, башка токимнар

Урман утыртмаларының кисуғә кадәрge составы	Урман типлары төркемнәре (бонитет классы)	Тәрбияли башлау яше, ел	Сирәкләү		Аркылы кису		Кисенте яшенә (өлгерү дәрәжәсенә) карата максатчан составы
			Тәрбиягә алганчы ябалдашларның минималь йомыклығы	Кису ешлығы, запасы буенча проценты	Тәрбиягә алганчы ябалдашларның минималь йомыклығы	Кису ешлығы, запасы буенча проценты	
			Караганнан соң	Кабатланучанлығы (ел)	Караганнан соң	Кабатланучанлығы (ел)	
	Юкәле дымлы имәнлекләр (III-IV; II)	10-15	0,8 0,7	20-30 10-15	0,8 0,7	15-20 15-20	(8-9) Имән (1-2) Юкә, Чыршы, башка токымнар
	Елга буенда үсә торган зур үләнле имәнлекләр (II-III)	10-15	0,8 0,7	20-30 10-15	0,8 0,7	20-25 15-20	(8-9) Имән (1-2) Кара зирек, башка пункт
3.2. Составында 5-7 берәмлек имән өстенлек итүче катнаш утыртмалар (йомшак яфраклы һәм каты яфраклы токымнар белән)	Саф имәнлекләр-урман чикләвөгә (II-I)	4-6	0,7 0,5	30-40 10-15	0,8 0,6	20-35 15-20	(7-9) Имән (1-3) Юкә, Корыч-агач, Юкә, Чыршы
	Саф имәнлекләр (III-II; IV)	4-6	0,7 0,6	25-35 10-15	0,8 0,7	20-25 15-20	(7-8) Имән (2-3) Юкә, Чыршы, б.т.
	Эре үләнле имәнлекләр (II-III; I)	4-6	0,7 0,6	30-35 10-15	0,8 0,6	20-30 15-20	(7-8) Имән (2-3) Юкә, Чыршы, б.т.
	Юкәле дымлы имәнлекләр (III-IV; II)	4-6	0,7 0,6	25-35 10-15	0,8 0,6	20-25 15-20	(7-8) Имән (2-3) Юкә, Чыршы, б.т.
	Елга буенда үсә торган зур үләнле имәнлекләр (II-III)	4-6	0,7 0,6	25-35 10-15	0,8 0,7	20-30 15-20	(7-9) Имән (1-3) Кара



Урман утыртмаларының кисүгә кадәрге составы	Урман типлары төркемнәре (бонитет классы)	Тәрбияли башлау яше, ел	Сирәкләү		Аркылы кисү		Кисенте яшенә (өлгерү дәрәжәсенә) карата максатчан составы
			Тәрбиягә алганчы ябалдашларның минималь йомыклыгы	Кисү ешлыгы, запасы буенча проценты	Тәрбиягә алганчы ябалдашларның минималь йомыклыгы	Кисү ешлыгы, запасы буенча проценты	
			Караганнан соң	Кабатланучанлыгы (ел)	Караганнан соң	Кабатланучанлыгы (ел)	
							зирек, башка токымнар
3.2.1. Составында 3-4 берәмлек имән катнашулы катнаш утыртмалар	Саф имәнлекләр-урман чикләвеге (II-I)	3-5	0,7 0,5	30-50 7-12	0,7 0,6	25-40 10-15	(6-8) Имән (2-4) Юкә, Чыршы, б.т.
	Саф юкәлекүрәнле имәнлекләр (III-II; IV)	3-5	0,7 0,5	30-40 7-12	0,7 0,6	25-30 10-15	(6-8) Имән (2-4) Юкә, Чыршы, б.т.
	Эре үләнле имәнлекләр (II-III; I)	3-5	0,7 0,5	30-40 7-12	0,7 0,6	25-35 10-15	(6-8) Имән (2-4) Юкә, Чыршы, б.т.
	Юкәле дымлы имәнлекләр (III-IV; II)	3-5	0,7 0,5	30-40 7-12	0,7 0,6	25-35 10-15	(6-8) Имән (2-4) Юкә, Чыршы, б.т.
	Елга буенда үсә торган зур үләнле имәнлекләр (II-III)	3-5	0,7 0,5	30-50 7-12	0,7 0,6	25-40 10-15	(6-7) Имән (3-4) Кара зирек, башка токымнар
3.3. Йомшак яфраклы агачлар өстенлек итүче һәм составында кимендә 3 берәмлек, ләкин имән өстенлек итүче агачлыкларны формалаштыру өчен житәрлек дәрәжәдә имән катнаша	Саф имәнлекләр-урман чикләвеге (II-I)	2-4					(5-7) Имән (3-5) башка токымнар
	Саф юкәлекүрәнле имәнлекләр (III-II; IV)	2-4					(4-7) Имән (3-6) башка токымнар.
	Имәнлекләр	2-4					(4-7) Имән

Урман утыртмаларының кисүгә кадәрge составы	Урман типлары төркемнәре (бонитет классы)	Тәрбияли башлау яше, ел	Сирәкләү		Аркылы кисү		Кисенте яшенә (өлгерү дәрәжәсенә) карата максатчан составы
			Тәрбиягә алганчы ябалдашларның минималь йомыклыгы	Кисү ешлыгы, запасы буенча проценты	Тәрбиягә алганчы ябалдашларның минималь йомыклыгы	Кисү ешлыгы, запасы буенча проценты	
			Караганнан соң	Кабатланучанлыгы (ел)	Караганнан соң	Кабатланучанлыгы (ел)	
торган	дымлы тугайлы						(3-6) башка токымнар.
	Юкәле дымлы имәнлекләр (III-IV; II)	2-4					(4-7) Имән (3-6) башка токымнар.
	Елга буенда үсә торган зур үләнле имәнлекләр (II-III)	2-4					(4-7) Имән (3-6) Кара зирек, б.ток.
<b>4. Каен утыртмалары</b>							
4.1. Каен утыртмалары: саф һәм өлешчә башка токымнар катнашында	нарат жыләкчәбайлы (II-I)	10-12	>0,8 0,7	20-30 8-10	0,8 0,6	25-30 10-15	(8-10) Каен (0-2) Нарат
	катлаулы вак үләнле (II-I)	8-12	>0,8 0,7	20-30 8-10	0,8 0,6	25-30 10-15	(8-10) Каен (0-2) Нарат (Чыршы)
	кара жыләкчә-вак үләнле (II-III)	8-12	>0,8 0,7	20-30 8-10	0,8 0,6	25-30 10-15	(8-10) Каен (0-2) Нарат (Чыршы)
	озын мүкле (III-IV)	12-15	>0,8 0,7	20-25 8-10	0,8 0,6	20-25 10-15	(8-10) Каен (0-2) Нарат
	катлаулы киң үләнле (Ia-I)	8-10	>0,8 0,7	25-35 8-10	0,8 0,6	25-35 10-15	(8-10) Каен (0-2) Чыршы (Нарат)
	кара жыләкчә-киң үләнле (I-II)	8-10	>0,8 0,7	25-30 8-10	0,8 0,6	25-30 10-15	(8-10) Каен (0-2) Чыршы (Нарат)
	Елга буенда үсә торган-зур үләнле (II-III)	8-10	>0,8 0,7	20-25 8-10	0,8 0,7	20-25 10-15	(8-10) Каен (0-2) Чыршы
4.2. Каенлы-усаклы утыртмалар, башка токымнар	катлаулы вак үләнле (II-I)	6-8	0,8 0,6	20-40 10-15	0,7 0,5	20-40 10-15	(8-10) Каен (0-2) Нарат

Урман утыртмаларының кисүгә кадәрge составы	Урман типлары төркемнәре (бонитет классы)	Тәрбияли башлау яше, ел	Сирәкләү		Аркылы кисү		Кисенте яшенә (өлгерү дәрәжәсенә) карата максатчан составы
			Тәрбиягә алганчы ябалдашларның минималь йомыклыгы	Кисү ешлыгы, запасы буенча проценты	Тәрбиягә алганчы ябалдашларның минималь йомыклыгы	Кисү ешлыгы, запасы буенча проценты	
			Караганнан соң	Кабатланучанлыгы (ел)	Караганнан соң	Кабатланучанлыгы (ел)	
							(0-+) Усак
	кара жыләкле-вак үләнле (II-III)	6-8	0,8 0,6	20-40 10-15	0,7 0,5	20-40 10-15	(8-10) Каен (0-2) Нарат (0-+) Усак
	катлаулы киң үләнле (Ia-I)	6-8	0,8 0,6	20-40 10-15	0,7 0,5	20-40 10-15	(8-10) Каен (0-2) Чыршы, Нарат (0-+) Усак
	кара жыләкле-киң үләнле (I-II)	6-8	0,8 0,6	20-40 10-15	0,7 0,5	20-40 10-15	(8-10) Каен (0-2) Чыршы (0-+) Усак
	Елга буенда үсә торган-зур үләнле (II-III)	6-8	0,8 0,7	20-30 10-15	0,7 0,6	20-30 10-15	(8-10) Каен (0-2) Чыршы (0-+) Усак
4.3. Каенлы-чыршылы (каен чыбылдыгы астында кирәкле күләмдә чыршы - чыршының икенче ярусы яки яшь агачы булган)	катлаулы киң үләнле (Ia-I)	4-6	0,8 0,6	20-35 10-15	0,7 0,5	25-35 10-15	(7-10) Каен (0-3) Чыршы II яр. (ярус өлеше) 10 Чыршы
	кара жыләкле-киң үләнле (I-II)	4-6	0,8 0,7	20-30 10-15	0,7 0,5	25-35 10-15	(7-10) Каен (0-3) Чыршы II яр. (ярус өлеше) 10 Чыршы
	Елга буенда үсә торган-зур үләнле (II-III)	4-6	0,8 0,7	20-30 10-15	0,7 0,6	25-30 10-15	(7-10) Каен (0-3) Чыршы II яр. (ярус өлеше) 10

Урман утыртмаларының кисүгә кадәрge составы	Урман типлары төркемнәре (бонитет классы)	Тәрбияли башлау яше, ел	Сирәкләү		Аркылы кисү		Кисенте яшенә (өлгерү дәрәжәсенә) карата максатчан составы
			Тәрбиягә алганчы ябалдашларның минималь йомыклыгы	Кисү ешлыгы, запасы буенча проценты	Тәрбиягә алганчы ябалдашларның минималь йомыклыгы	Кисү ешлыгы, запасы буенча проценты	
			Караганнан соң	Кабатланучанлыгы (ел)	Караганнан соң	Кабатланучанлыгы (ел)	
							Чыршы
5. Усак утыртмалары							
5.1. Төп үсемлекләр: чиста һәм башка токымнар катнаша торган	катлаулы вак үләнле (II-I)	10-15	0,8 0,6	30-40 8-12	0,8 0,6	30-35 10-15	(7-10) Усак (0-3) Чыршы, Каен
	кара жиләкле-вак үләнле (III-II)	10-15	0,8 0,6	25-35 8-12	0,8 0,7	25-30 10-15	(7-10) Усак (0-3) Чыршы, Каен
	катлаулы киң үләнле (Ia-I)	8-12	0,8 0,6	30-40 8-12	0,8 0,6	30-35 10-15	(7-10) Усак (0-3) Чыршы, Нарат, Каен
	кара жиләкле-киң үләнле (I-II)	8-12	0,8 0,6	25-35 8-12	0,8 0,7	25-30 10-15	(7-10) Усак (0-3) Чыршы, Нарат, Каен
	елга буенда үсә торган-зур үләнле (II-I)	8-12	0,8 0,7	25-30 8-12	0,8 0,7	25-30 10-15	(7-10) Усак (0-3) Чыршы, Каен
5.2. Усаклы-чыршылы (усак чыбылдыгы астында кирәкле күләмдә чыршы - икенче яруссы яки яшь агачы булган)	катлаулы киң үләнле (Ia-I)	4-8	0,7 0,5	30-40 10-12	0,7 0,5	30-40 10-15	(7-10) Усак (0-3) Чыршы, Каен II яр. (Пдр) 10E
	кара жиләкле-киң үләнле (I-II)	4-8	0,8 0,6	30-35 10-12	0,7 0,5	25-35 10-15	(7-10) Усак (0-3) Чыршы, Нарат, Каен II яр. (Пдр) 10E
	елга буенда үсә торган-зур үләнле (II-I)	4-8	0,8 0,6	30-35 10-12	0,7 0,5	25-35 10-15	(7-10) Усак (0-3) Чыршы, Каен II яр. (Пдр) 10Чыршы

Урман утыртмаларының кисүгә кадәрge составы	Урман типлары төркемнәре (бонитет классы)	Тәрбияли башлау яше, ел	Сирәкләү		Аркылы кисү		Кисенте яшенә (өлгерү дәрәжәсенә) карата максатчан составы
			Тәрбиягә алганчы ябалдашларның минималь йомыклыгы	Кисү ешлыгы, запасы буенча проценты	Тәрбиягә алганчы ябалдашларның минималь йомыклыгы	Кисү ешлыгы, запасы буенча проценты	
			Караганнан соң	Кабатланучанлыгы (ел)	Караганнан соң	Кабатланучанлыгы (ел)	
<b>6. Юкә утыртмалары</b>							
<b>6.1. Күп максатларга, шул исәптән ағач материалы алу өчен билгеләнгән утыртмалар</b>							
6.1.1. Саф чиста юкә утыртмалары һәм өлешчә башка токымдагылар кушылмасы белән (2 берәмлеккә кадәр)	катлаулы вак үләнле юкәлекләр (II-III)	10-15	0,8 0,7	25-30 8- 12	0,8 0,7	15-20 10-15	(8-10) Юкә (0-2) Нарат, Чыршы, башка токымнар
	кара жиләкле-вак үләнле (III-IV)	10-15	0,8 0,7	20-25 8- 12	0,8 0,7	15-20 10-15	(8-10) Юкә (0-2) Нарат, Чыршы, башка токымнар
	катлаулы киң яфраклы (I-II)	10-15	0,8 0,7	25-30 8- 12	0,8 0,7	15-25 10-15	(8-10) Юкә (0-2) Чыршы, Имән, башка токымнар
	кара жиләкле-киң үләнле (II-III)	10-15	0,8 0,7	25-30 8- 12	0,8 0,7	15-20 10-15	(8-10) Юкә (0-2) Чыршы, Имән, башка токымнар
6.1.2. Составында юкә өстенлек итүче катнаш утыртмалар	катлаулы вак үләнле (II-III)	6-8	0,8 0,6	25-30 8- 12	0,8 0,7	20-25 10-15	(7-10) Юкә (0-3) Нарат, Чыршы, башка ток.
	кара жиләкле-вак үләнле (III-IV)	6-8	0,8 0,6	25-30 8- 12	0,8 0,7	20-25 10-15	(7-10) Юкә (0-3) Нарат, Чыршы, башка ток.
	катлаулы киң яфраклы (I-II)	6-8	0,8 0,6	25-35 8- 12	0,8 0,6	20-30 10-15	(7-10) Юкә (0-3) Чыршы, Имән,

Урман утыртмаларының кисүгә кадәрge составы	Урман типлары төркемнәре (бонитет классы)	Тәрбияли башлау яше, ел	Сирәкләү		Аркылы кисү		Кисенте яшенә (өлгерү дәрәжәсенә) карата максатчан составы
			Тәрбиягә алганчы ябалдашларның минималь йомыклыгы	Кисү ешлыгы, запасы буенча проценты	Тәрбиягә алганчы ябалдашларның минималь йомыклыгы	Кисү ешлыгы, запасы буенча проценты	
			Караганнан соң	Кабатланучанлыгы (ел)	Караганнан соң	Кабатланучанлыгы (ел)	
							башка ток.
	кара жыләкле-киң үләнле (II-III)	6-8	0,8 0,6	25-30 8-12	0,8 0,7	20-25 10-15	(7-10) Юкә (0-3) Чыршы. Имән, башка ток.
<b>6.2. Умартачылык (нектар бүлемтеге) максатларында үстерелә торган утыртмалар</b>							
6.2.1. Саф чиста юкә утыртмалары һәм өлешчә башка токымдагылар кушылмасы белән (2 берәмлеккә кадәр)	катлаулы вак үләнле юкәлекләр (II-III)	5-7	0,7 0,5	20-30 8-12	0,6 0,5	20-30 10-15	10 Юкә, башка ток.
	кара жыләкле-вак үләнле (III-IV)	6-8	0,7 0,5	20-30 8-12	0,6 0,5	20-30 10-15	10 Юкә, башка ток.
	катлаулы киң яфраклы (I-II)	5-7	0,7 0,5	20-35 8-12	0,6 0,4	20-40 10-15	10 Юкә, башка ток.
	кара жыләкле-киң үләнле (II-III)	6-8	0,7 0,5	20-30 8-12	0,6 0,5	20-30 10-15	10 Юкә, башка ток.
6.2.2. Составында юкә өстенлек итүче катнаш утыртмалар	катлаулы вак үләнле (II-III)	4-6	0,6 0,5	20-35 8-12	0,6 0,5	20-30 10-15	(9-10) Юкә (0-1) башка пункт
	кара жыләкле-вак үләнле (III-IV)	4-6	0,6 0,5	20-35 8-12	0,6 0,5	20-30 10-15	(9-10) Юкә (0-1) башка ток.
	катлаулы киң яфраклы (I-II)	4-6	0,6 0,6	20-40 8-12	0,6 0,4	20-40 10-15	(9-10) Юкә (0-1) башка ток.
	кара жыләкле-киң үләнле (II-III)	4-6	0,6 0,5	20-35 8-12	0,6 0,5	20-30 10-15	(9-10) Юкә (0-1) башка ток.
<b>7. Зирек утыртмалары</b>							
7.1. Саф кара зирек утыртмалары һәм составында башка йомшак яфраклы токымнар катнашында	Елга буенда үсә торган-зур үләнле кара зиреклекләр (II-I)	10-15	0,8 0,7	20-25 8-10	>0,8 0,8	15-25 10-15	(7-10) Кара зирек (0-3) Чыршы, Имән

Урман утыртмаларының кисүгә кадәрge составы	Урман типлары төркемнәре (бонитет классы)	Тәрбияли башлау яше, ел	Сирәкләү		Аркылы кисү		Кисенте яшенә (өлгерү дәрәжәсенә) карата максатчан составы
			Тәрбиягә алганчы ябалдашларның минималь йомыклыгы	Кисү ешлыгы, запасы буенча проценты	Тәрбиягә алганчы ябалдашларның минималь йомыклыгы	Кисү ешлыгы, запасы буенча проценты	
			Караганнан соң	Кабатланучанлыгы (ел)	Караганнан соң	Кабатланучанлыгы (ел)	
	Кара зирек утыртмалары сазлыклы-эре үләнле (III-II)	10-15	0,8 0,7	20-25 8-10	>0,8 0,8	15-25 10-15	10 Кара зирек, башк. ток.
7.2. Кара зирек өстенлек итүче һәм составында башка кыйммәтле токымнар булган катнаш утыртмалар	Елга буенда үсә торган-зур үләнле кара зиреклекләр (II-I)	8-10	0,8 0,6	20-30 8-10	0,8 0,7	20-25 10-15	(6-8) Кара зирек, (2-4) Чыршы, Имән, башк.ток.
<b>8. Тирек утыртмалары</b>							
Саф һәм өлешчә башка токымнар катнашындагы тирек утыртмалары		2-4	0,8 0,7	15-30 5-8	0,9 0,7	20-35 7-10	
<b>9. Чәчбай утыртмалары</b>							
Саф һәм өлешчә башка токымнар катнашындагы чәчбай утыртмалары		3-4	0,8 0,7	20-30 5-7	0,8 0,7	15-20 7-8	

### Искәрмәләр:

1. Кисүләренң максималь ешлык проценты тоташлыгы (тулылыгы) 1,0гә тигез булган утыртмалар өчен китерелде. Тоташлыкның (тулылыкның) түбәнрәк күрсәткечләрендә, кисәк тотрыклылык кимү куркынычы янаганда һәм башка начар шартларда, шулай ук техник коридор челтәрле кишәрлекләрен тәрбия кылганда кисүләренң ешлыгы, әлбәттә, кими.

2. Технологик коридорларны (запасы буенча 5-7 процентка) кисеп чыкканда һәм кирәкмәгән агачларны күп күләмдә юк итү зарурлыгы булганда ешлыкны арттыру рөхсәт ителергә мөмкин.

### **2.1.3. Барлык төр кисүләрдә файдалану өчен билгеләнгән диләнке күләме (агач материалы алуның ел саен рөхсәт ителгән күләме)**

Барлык төр кисүләрдә ел саен рөхсәт ителгән агач материалы алу күләме 14 нче таблицада китерелә.

РФ Урман кодексының 60.8 статьясының 3 өлеше буенча зарарлы организмнарның чыганаclarын бетергәндә чаралар уздыру барышында (һәлак

булган һәм зарарланган урман утыртмаларын кискәндә) әзерләнгән агач материалы күләме файдалану өчен билгеләнгән диләнке күләменә кертелми.

Кисүләрнең барлык төрләрә буенча ел саен файдалану күләме 173,9 мең куб.метр матди кыйммәткә әйләндереп була торган агач материалы тәшкил итә. Өлгергән һәм картайган урман утыртмаларны кисү өлешенә 92 проценты, урманнарны караганда урман утыртмаларын кисү өлешенә матди кыйммәткә әйләндереп була торган запасының гомуми күләменнән 8 проценты туры килә.



Барлык төр кисүлөрдө файдалану өчен билгелэнгән диләнке күләме (агач материалы алуның ел саен рөхсәт ителгән күләме)

Мәйданы - гектар, запасы - мең куб.метр

Хужалыклар	Ел саен алырга рөхсәт ителә торган агач материалы күләме:														
	Өлгергән һәм картайган агачларны кискәндә			Урманнарны тәрбияләгәндә, агачларны кискәндә			Зыян күргән һәм һәлак булган агачларны кискәндә			Урман, урман эшкәртү инфраструктурасы объектларын һәм урман инфраструктурасы булдыруга бәйле булмаган объектларны төзү, үзгәртеп кору һәм эксплуатацияләү өчен билгелэнгән урман кишәрлекләрендә урман утыртмаларын кискәндә			Барлығы		
	Мәйданы	Запасы		Мәйданы	Запасы		Мәйданы	Запасы		Мәйданы	Запасы		Мәйданы	Запасы	
Матди кыйм-мәткә әйләндереп була торган		Эшкә яраклы	Матди кыйм - мәткә әйләндереп була торган		Эшкә яраклы	Матди кыйм-мәткә әйләндереп була торган		Эшкә яраклы	Матди кыйм-мәткә әйләндереп була торган		Эшкә яраклы				
1	2	3	4	5	6	7	8	9	10	11	12	13	14	15	16
Урманчылык буенча барлығы															
Ылыслы	11	2,4	2,0	184	6,2	3,7	-	-	-	-	-	-	195	8,6	5,7
Каты яфраклы	11	1,3	0,5	92	1,9	0,7	-	-	-	-	-	-	103	3,2	1,2
Йомшак яфраклы	906	155,8	73,4	175	5,7	2,2	-	-	-	13	0,6	0,2	1094	162,1	75,8
Жәмгысе	928	159,5	75,9	451	13,8	6,6	-	-	-	13	0,6	0,2	1392	173,9	82,7
шул исәптән кишәрлек урманчылыклары буенча:															



Хужалыклар	Ел саен алырга рөхсәт ителә торган агач материалы күләме:														
	Өлгергән һәм картайган агачларны кискәндә			Урманнарны тәрбияләгәндә, агачларны кискәндә			Зыян күргән һәм һәлак булган агачларны кискәндә			Урман, урман эшкәртү инфраструктурасы объектларын һәм урман инфраструктурасы булдыруга бәйле булмаган объектларны төзү, үзгәртеп кору һәм эксплуатацияләү өчен билгеләнгән урман кишәрлекләрендә урман утыртмаларын кискәндә			Барлығы		
	Мәйданы	Запасы		Мәйданы	Запасы		Мәйданы	Запасы		Мәйданы	Запасы		Мәйданы	Запасы	
		Матди кыйммәткә әйләндереп була торган	Эшкә яраклы		Матди кыйммәткә әйләндереп була торган	Эшкә яраклы		Матди кыйммәткә әйләндереп була торган	Эшкә яраклы		Матди кыйммәткә әйләндереп була торган	Эшкә яраклы			
1	2	3	4	5	6	7	8	9	10	11	12	13	14	15	16
Йомшак яфраклы	185	28,6	14,3	66	2,3	0,9	-	-	-	2	0,1	-	253	31,0	15,2
Жәмгысе	185	28,6	14,3	71	2,4	0,9	-	-	-	2	0,1	-	258	31,1	15,2
<b>Өргәнчә</b>															
Блыслы	2	0,5	0,4	22	0,6	0,3	-	-	-	-	-	-	24	1,1	0,7
Каты яфраклы	-	-	-	20	0,5	0,2	-	-	-	-	-	-	20	0,5	0,2
Йомшак яфраклы	271	53,4	25,8	21	0,6	0,2	-	-	-	4	0,2	0,1	296	54,2	26,1
Жәмгысе	273	53,9	26,2	63	1,7	0,7	-	-	-	4	0,2	0,1	340	55,8	27,0
<b>Ямаши</b>															
Блыслы	2	0,4	0,3	8	0,2	0,1	-	-	-	-	-	-	10	0,6	0,4
Каты яфраклы	11	1,3	0,5	30	0,6	0,2	-	-	-	-	-	-	41	1,9	0,7
Йомшак яфраклы	147	21,3	9,9	29	0,8	0,3	-	-	-	4	0,2	0,1	180	22,3	10,3
Жәмгысе	160	23,0	10,7	67	1,6	0,6	-	-	-	4	0,2	0,1	231	24,8	11,4

### 2.1.4. Кисентелэрнең яше

Урман утыртмалары кисентелэрнең «Кисентелэрнең яшен билгеләү турында» 2015 елның 9 апрелендәге 105 номерлы Рослесхоз боерыгы белән билгеләнгән яше 15 нче таблицада китерелә.

15 нче таблица

#### Кисентелэрнең яше

Урманнарның максатчан билгеләнеш төрләре, шул исәптән яклаучы урманнарның категорияләре	Хужалык бүлемтекләре һәм аларга керә торган, өстенлек итүче токымнар	Бонитет класслары	Кисентелэрнең яше, ел
1	2	3	4
Урман үсү зонасы: Урман-дала зонасы Урманлы район: Россия Федерациясенең Европа өлешендәге урман-дала зонасы			
Яклаучы урманнар (су объектлары буйларында урнашкан тыюлы урман полосалары - яклаучы урманнар категориясеннән тыш)	Ылыслы		
	Нарат, чыршы, карагай	Барысы да	101-120
	Каты яфраклы		
	Орлыклык имән, корычагач	Барысы да	121-140
	Үсентеле имән	III һәм югарырак	71-80
		IV һәм түбәнрәк	61-70
	Карама, өрәңге	Барысы да	71-80
	Йомшак яфраклылар		
	Бал бирүче (нектарлы) юкә	Барысы да	81-90
	Каен, кара зирек, юкә (товарлык),	Барысы да	71-80
	Усак, тирәк, кара тирәк, соры зирек, агачсыман тал	Барысы да	51-60
	Тирәк (культуралар)	Барысы да	36-40
	Куаклыклар		
	Таллык	Барысы да	5
Яклаучы урманнар (су объектлары буйларында урнашкан тыюлыклы урман полосалары), эксплуатация урманнары	Ылыслы		
	Нарат, чыршы, карагай	Барысы да	81-100
	Каты яфраклы		
	Орлыклык имән, корычагач	Барысы да	101-120
	Үсентеле имән	III һәм югарырак	61-70
		IV һәм түбәнрәк	51-60
	Карама, өрәңге	Барысы да	61-70
	Йомшак яфраклылар		
	Бал бирүче (нектарлы) юкә	Барысы да	81-90
	Каен, кара зирек, юкә (товарлык)	Барысы да	61-70
	Усак, тирәк, кара тирәк, соры зирек, агачсыман тал	Барысы да	41-50
	Тирәк (культуралар)	Барысы да	31-35
	Куаклыклар		
	Таллык	Барысы да	5

### 2.1.5. Агачлыкларның тулылыгын һәм составын, дилэнкеләрнең күләмнәрен, дилэнкеләрнең тоташу чорларын, киртекләр санын, кисүләрнең кабатлану чорларын исәпкә алып, агач материалын сайлау проценты (ешлыгы)

Агач материалы эзерләүгә карата таләпләр Россия Табигать ресурслары һәм экология министрлыгының 2020 елның 1 декабрдәге 993 номерлы боерыгы, Россия Табигать ресурслары һәм экология министрлыгының «Диләнке эшләрә төрләрен, аларны уздыру тәртибен һәм эзлеклелеген, диләнке эшләрәнең технологик картасы формасын, диләнкене карау акты формасын һәм диләнкене карау тәртибен раслау турында» 2016 елның 27 июндәге 367 номерлы боерыгы белән расланган Агач материалы эзерләү кагыйдәләрендә билгеләнгән.

Өлгергән, картайган урман утыртмаларын кисү буенча төп оештыру-техник элементларның параметрлары 16 нчы таблицада китерелә.

16 нчы таблица

#### Өлгергән һәм картайган агачларны кискәндә кисү параметрлары

Т/с	Агач материалы эзерләү параметрлары. Кисү ысуллары	Сайланма кисүләр	Тоташ кисүләр
1	2	3	4
Россия Федерациясе Европа өлешенең урман-далалы урман районы			
1.	Сайланма кисү ешлыгы, процент		
	Бик зәгыйфь	10 кадәр	
	Зәгыйфь	11-20	
	Уртача	21-30	
	Уртача-югары	31-40	
	югары	41-50	
	Бик югары (сайланма санитар кисү өчен)	51-70	
2.	Диләнкеләрнең (сайланма кисүләрдә) чик мәйданы, гектар Яклаучы урманнар:		
	Ирекле-сайланма кисүләр	25	
	Төркемле-сайланма кисүләр	15	
	Тигез-эзлекле кисүләр	15	
	Төркемле-эзлекле кисүләр	10	
	Полоса аша эзлекле кисүләр	5	
	Эксплуатация урманнары:		
	Ирекле-сайланма кисүләр	50	
	Төркемле-сайланма кисүләр	30	
	Тигез-эзлекле кисүләр	30	
	Төркемле-эзлекле кисүләр	25	
	Полоса аша эзлекле кисүләр	15	
3.	Сайланма кисүләрдә диләнкеләрнең чик дәрәжәдәге мәйданы, гектар		
	нарат, карагай		5
	Чыршы, пихта		5
	орлыктан яңартылганда имән		2,5
	шытымнан яңартылганда имән һәм башка каты яфраклылар		10
	йомшак яфраклылар		10
4.	Тоташ кисүләрдә диләнкеләрнең чик дәрәжәдәге киңлеге, м		

Т/с	Агач материалы эзерлөү параметрлары. Кисү ысуллары	Сайланма кисүлөр	Тоташ кисүлөр
	нарат, карагай		50
	Чыршы, пихта		50
	орлыктан яңартылганда имән		50
	шытымнан яңартылганда имән һәм башка каты яфраклылар		100
	йомшак яфраклылар		100
5.	Дилэнкеләр тоташу чоры, ел		
	нарат, карагай		4
	Чыршы, пихта		4
	орлыктан яңартылганда имән		4
	шытымнан яңартылганда имән һәм башка каты яфраклылар		4
	йомшак яфраклылар		2
6.	Кисүләр кабатлану чоры, ел		
	Ирекле-сайланма кисүләр	8-30	
	Төркемле-сайланма кисүләр	8-30	
	Тигез-эзлекле кисүләр	4-8	
	Төркемле-эзлекле кисүләр	30-40	
	Полоса аша эзлекле кисүләр	4-8	
7.	Урман кварталының 1 км ягына хисаплаганда киртеккеләр саны		
	дилэнкеләр киңлеге (озынлыгы) 50 м кадәр булганда		4 артык түгел
	дилэнкеләр киңлеге (озынлыгы) 51-150 м булганда		3 артык түгел
	дилэнкеләр киңлеге (озынлыгы) 151-250 м булганда		2 артык түгел
	дилэнкеләр киңлеге (озынлыгы) 250 м артыграк булганда		1
8.	Төяү пунктлары, житештерү һәм көнкүреш объектлары өчен гомуми майдан (дилэнкенең гомуми майданыннан)		
	- алга таба ясалма урман торгызып	3 проценттан артык түгел	чикләнми
	Майданы 10 гектардан артык булган дилэнкеләрдә		5 проценттан артык түгел
	- сезонара агач материалы запаслары булдыру өчен		15 проценттан артык түгел
	- туфракка зыян салып		3 проценттан артык түгел
	10 гектар һәм аннан да кимрәк булган урман полосаларында:		
	- алга таба яңартып		0,4 гектарга кадәр
	- алдан торгызып		0,3 гектарга кадәр
	- эзлекле кисүләрдә	0,3 гектарга кадәр	
	- сайланма кисүләрдә	0,25 гектарга кадәр	
9.	Сөйрәмә жир трассалары һәм дилэнкедәге юллар майданы (дилэнке майданыннан проценты)	15 проценттан артык түгел	20 проценттан артык түгел
	- күп операцияле техника кулланып		30 процентка кадәр
	- алга таба ясалма урман торгызып		чикләнми

### 2.1.6. Урман торгызу методлары

Урманнарны торгызу урманнарны табигый, ясалма яки катнаш ысул белән

торгызу юлы белән гамәлгә ашырыла һәм Россия Табигать министрлыгының 2020 елның 4 декабрендәге 1014 номерлы боерыгы белән расланган Урманнарны торгызу кагыйдәләре (алга таба - Урманнарны торгызу кагыйдәләре) белән регламентлана.

Урман типлары һәм урман торгызу ысуллары шулай ук Урманнарны торгызу кагыйдәләре белешмәләре белән жайга салына.

### **2.1.7. Урманнардан үзагач эзерләү өчен файдалану вакытлары һәм башка мәгълүматлар**

Урман кишәрлекләренең аренда шартнамәләре нигезендә агач материалын эзерләү гражданнар һәм юридик затлар тарафыннан Урман планы, урманчылыкның урман хужалыгы регламенты, шулай ук арендага тапшырылган урман кишәрлегендә урманнарны үзләштерү проекты нигезендә гамәлгә ашырыла. Урман кишәрлеген бирмичә агач материалын эзерләү гражданнар һәм юридик затлар тарафыннан урман утыртмаларын сату-алу шартнамәләре нигезендә Урман планы, урманчылыкның урман хужалыгы регламентына ярашлы рәвештә гамәлгә ашырыла.

Урман кишәрлегеннән үзагач эзерләү максатларында файдаланучы зат тарафыннан урман утыртмаларын кисү, тарттыру, өлешчә эшкәртү, саклау һәм эзер үзагачны алып чыгу, урман декларациясе нигезендә декларацияләнергә тиешле датадан башлап 12 ай эчендә, яисә, үзагачны урман утыртмаларын сату-алу шартнамәсе нигезендә эзерләгән очракта, - урман утыртмаларын сату-алу шартнамәсендә билгеләнгән чор дәвамында гамәлгә ашырыла.

Урман утыртмаларын кисүнең, агач материалы саклауның һәм алып чыгуның әлеге пунктта күрсәтелгән чорларын озынайту күрсәтелгән таләпләрне үз вакытында үтәүгә юл калдырмаган начар һава шартлары барлыкка килгән очракта рөхсәт ителә.

Урман утыртмаларын кисүнең, агач материалы саклауның һәм алып чыгуның чорлары урманнан файдаланучы затның язмача гаризасы нигезендә, вәкаләтле орган тарафыннан иң күбе 12 айга арттырылырга мөмкин.

Исемлеге Россия Табигать министрлыгының «Россия Федерациясе Кызыл китабына яисә Россия Федерациясе субъектлары кызыл китапларына кертелгән, сирәк очрый торган һәм юкка чыгу куркынычы янаган агачларны, куакларны, лианаларны, бүтән урман үсемлекләрен саклау үзенчәлекләрен раслау турында» 2017 елның 29 маендагы 264 номерлы боерыгы белән расланган агачларның һәм куаклыкларның төрләренең (токымнарының) агач материалын эзерләү рөхсәт ителми. Агач материалы эзерләгәндә урманнарның биотөрлелеген арттыру максатларында теләсә кайсы ярусунда һәм аларның төркемнәрендә аерым кыйммәтле агачлар (карт агачлар, куышлы, кош оялары булган, шулай ук оя кору һәм вак жәнлекләренең качу урыны һ.б. өчен яраклы агачлар) сакланырга мөмкин.

Урман агачларын кисү, тарттыру, өлешчә эшкәртү, саклау, алып чыгу срокларын үзгәртүгә рөхсәт язмача рәвештә диләнкенең (кишәрлек урманчылыгын, урман кварталы номерын, урман-таксация бүлемтеге номерын, диләнке номерын) урнашкан урынын, диләнкенең мәйданын, агач материалының күләмен һәм агачларны кисү, тарттыру, өлешчә эшкәртү, саклау, алып чыгу буенча билгеләнгән (озынайтылган) срокны (датаны) күрсәтеп бирелә.

Агач материалы эзерләү өчен урман кишәрлегенен аренда шартнамәсе 10 елдан 49 елга кадәр чорга төзелә.

## 2.2. Урманнардан чәер эзерләү өчен рөхсәтле файдалану нормативлары, параметрлары һәм чорлары

РФ Урман кодексының 31 статьясы һәм Россия Табигать министрлыгының «Чәер эзерләү кагыйдәләрен раслау турында» 2020 елның 9 ноябрәндәге 911 номерлы боерыгы белән регламентлаштырыла.

Чәер эзерләү ылыслы өлгергән һәм картайган агачлыкларда гамәлгә ашырыла, алар кирт ясау буенча билгеләнгән чор тәмамлангач агач материалы эзерләү өчен билгеләнә.

Урманчылыкта урманнарны тәртипкә китергәндә кирт салу фонды ачыкланмады, чөнки кирт салу эше башкарылмый һәм алдагы исәпкә алу чорына проектанмый һәм таблица тутырылмый. Шуңа бәйле рәвештә, урманчылык буенча урман хужалыгы регламентында кирт салу төрләре, агачларда каррлар күләме һәм агачларның диаметрына карап, каррлар арасындагы каешларның киңлеге, урманнардан чәер эзерләү өчен файдалану чорлары каралмый.

17 нче таблица

### Агачларга кирт салу фонды

мәйданы, мең гектар

Т/с	Күрсәткечләр	Кирт салу		
		Урманнарның максатчан билгеләнеше		
		Яклаучы урманнар	Эксплуатация урманнары	Жәмгысә
1	2	3	4	5
1	Кирт салуга яраклы, өлгергән һәм картайган утыртмалар, барлыгы:	-	-	-
1.1	Алардан:	-	-	-
	кирт салуга жәлеп ителмәгәнә	-	-	-
	кирт салу буенча табышлы түгел	-	-	-
2	Ел саен кирт салу күләме	-	-	-

## 2.3. Урманнардан агач булмаган урман ресурслары эзерләү һәм жыеп алу өчен файдалану нормативлары, параметрлары һәм чорлары

Урманнардан агач булмаган урман ресурсларын эзерләү һәм жыеп алу өчен файдалану РФ Урман кодексының 32 статьясы, Россия Табигать министрлыгының «Агач булмаган урман ресурслары эзерләү һәм жыеп алу кагыйдәләрен раслау турында» 2020 елның 28 июлендәге 496 номерлы боерыгы, «Татарстан Республикасында урманнардан файдалану турында» 2008 елның 22 маендагы 22-ТРЗ номерлы Татарстан Республикасы законы белән регламентлана.

Агач булмаган урман ресурсларын эзерләү һәм жыю өчен урманнардан файдалану рөхсәт ителгән урман кварталларының һәм аларның өлешләренен исемлекләре 8 нче таблицада күрсәтелә.



### 2.3.1. Урманнардан агач булмаган урман ресурсларын төрләрә буенча эзерләү һәм жыеп алу өчен файдалану нормативлары (ел саен рөхсәт ителгән күләмнәре) һәм параметрлары

Агач булмаган урман ресурслары эзерләү һәм жыеп алу өчен урманнардан рөхсәтле файдалануның ел саен рөхсәт ителгән күләмнәре 18 нче таблицада китерелде.

18 нче таблица

Агач булмаган урман ресурслары эзерләү өчен урманнардан рөхсәтле файдалану параметрлары

Т/с	Агач булмаган урман ресурсы төре	Үлчәү берәмлеге	Эзерләүгә ел саен рөхсәт ителә торган күләме
1	2	3	4
1.	Туз	тонна	50,0
2.	Агачларның, куакларның кайрысы	тонна	150,0
3.	Озын корыган ботак	мең куб.метр	5,0
4.	Ботаказык	тонна	200,0
5.	Чыршы һәм нарат ботаклары	тонна	50,0
6.	Чыршылар һәм (яки) яңа ел бәйрәмнәре өчен башка ылыссы токым агачлары	мең данә	0,8
7.	Мунчала	тонна	2,0

Агач булмаган урман ресурсларының классификациясе бар, аның нигезендә ресурсларны, барлыкка килү (эзерлек) урынына, ресурсны исәпкә алу (бәяләү) ысулына, файдалану холкына карап, 3 төркемгә бүлү каралган.

### 2.3.2. Урманнардан агач булмаган урман ресурслары эзерләү һәм жыю өчен файдалану чорлары

Агач булмаган урман ресурсларын эзерләү һәм жыю өчен урманнардан рөхсәтле файдалану сроклары урман кишәрлегенң аренда шартнамәсендә билгеләнә.

### 2.4. Урманнардан азык-төлек урман ресурслары эзерләү һәм дару үләннәре жыю өчен файдалану нормативлары, параметрлары һәм чорлары

Азык-төлек урман ресурслары эзерләү һәм дару үләннәре жыеп алу өчен урманнардан файдалану РФ Урман кодексының 34, 35 статьялары, Россия Табигать министрлыгының 2020 елның 28 июлендәге 494 номерлы Рослесхоз боерыгы белән расланган Азык-төлек урман ресурслары эзерләү һәм дару үләннәре жыеп алу кагыйдәләре, «Татарстан Республикасында урманнардан файдалану турында» 2008 елның 22 маендагы 22-ТРЗ Татарстан Республикасы законы белән регламентлана.

Азык-төлек урман ресурсларына кыргый жимешләр, жиләкләр, чикләвекләр,

гөмбэләр, орлықлар, каен суты һәм башка урман ресурслары керә.

Азык-төлек урман ресурслары эзерләү һәм дару үләннәре жыеп алу гражданнар, юридик затлар тарафыннан эшкуарлык максатларында, шулай ук гражданнар тарафыннан - шәхси ихтыяжлар өчен гамәлгә ашырылырга мөмкин.

Эшкуарлык эшчәнлегә максатларында азык-төлек урман ресурсларын эзерләү һәм дару үләннәрен жыеп алу урман кишәрлегенә аренда шартнамәсе нигезендә гамәлгә ашырыла.

Урман кишәрлегенә аренда шартнамәсе 10 елдан 49 елга кадәр чорга төзелә.

Шәхси ихтыяжларда азык-төлек урман ресурслары эзерләү һәм дару үләннәре жыеп алу РФ Урман кодексының 11 статьясының 1 өлешенә ярашлы рәвештә гамәлгә ашырыла.

Чикләрендә азык-төлек урман ресурслары эзерләү һәм дару үләннәре жыеп алу өчен урманнардан файдалану рөхсәт ителгән урман кварталлары һәм аларның өлешләре исемлегә 8 нче таблицада күрсәтелгән.

#### **2.4.1. Урманнарда азык-төлек урман ресурсларын һәм дару үләннәрен төрләре буенча эзерләү һәм жыеп алу өчен файдалану нормативлары (ел саен рөхсәт ителгән күләмнәре) һәм параметрлары**

Азык-төлек урман ресурслары эзерләгәндә һәм дару үсемлекләрен жыйганда ел саен урманнарда рөхсәтле файдалануның рөхсәт ителгән күләмнәре 19 нчы таблицада китерелә.

19 нчы таблица

Азык-төлек урман ресурсларын эзерләгәндә һәм дару үләннәрен жыеп алганда урманнарда файдалану параметрлары

Т/с	Азык-төлек урман ресурсларының, дару үләннәренә төре	Үлчәү берәмлегә	Эзерләүгә ел саен рөхсәт ителә торган күләме
<b>Азык-төлек ресурслары</b>			
1.	Жиләкләр: жир жиләге	тонна	0,5
	клубника	тонна	0,5
	кызыл бөрлегән	тонна	0,5
	кура жиләге	тонна	3,0
	миләш	тонна	5,0
	шомырт	тонна	5,0
	Жәмгысе	тонна	14,5
2.	Гөмбә: ак	тонна	1,0
	майлы	тонна	3,0
	ал гөмбә	тонна	2,0
	кызыл гөмбә	тонна	20,0
	каен гөмбәсе	тонна	15,0
	гөреждәләр	тонна	2,0
	этәч гөмбәсе	тонна	1,0
	баллы гөмбә	тонна	10,0
	Жәмгысе	тонна	54,0
3.	Чикләвек: урман чикләвеге	тонна	30,0

4.	Агач соклары: каен	тонна	40,0
Дару чималы			
5.	Сары мэтрүшкэ, икеөйлө кычыткан, ландыш, аю табаны, дару ромашкасы, акбаш, эт тигәнөгө, канлы үлән, песи үләне, сэдәп гөлө, лапчатка, үги ана яфрагы, кыр наратбашы һ.б.	тонна	0,5 (коры килеш)

Жиләк, гөмбә һәм дару чималлары уңышының 90 процентына кадәр өлеше жирле халык тарафыннан үзләштерелә.

### 2.4.2. Әзерләү һәм жыеп алу вакытлары

Азык-төлөк урман ресурсларын әзерләү һәм дару үсемлекләрен жыю өчен урманнардан рөхсәтле файдалану сроклары урман кишәрлегенә аренда шартнамәсендә билгеләнә.

### 2.4.3. Агач сутлары әзерләгәндә нормативлар һәм параметрлар

Каен суты әзерләү өлгергән урман кишәрлекләрендә кисәренә 5 елдан да ким булмаган вакыт кала рөхсәт ителә.

Каен суты әзерләү сайланма кисүләр башкарыла торган утыртмаларда кирт салу ысулы белән гамәлгә ашырыла, кисүгә билгеләнгән агачлардан алу рөхсәт ителә.

Кисеп жибәрү өчен тулылыгы кимендә 0,4 һәм бер гектарга кимендә 200 данә агачлы, бонитетның I-III классларына караган урманның сәламәт өлеше сайлап алына. Кисеп жибәргәндә күкрәк биеклегендәге диаметры 20 см һәм аннан да юанрак булган агачларны билгелиләр.

Агач тамыры башланган жирдән 20-35 см биеклектә канал бораулау эшләрен башкаралар. Агачта бер һәм аннан да күбрәк кирт салу тишекләре ясалган очракта, алар кәүсәнең бер ягында бер-берсеннән, сут бер савытка агып төшәрлек итеп, 8-15 см ераклыкта урнаштырыла.

Агач диаметрына карап, бораулана торган каналлар саны нормативлары таблицада китерелгән.

Агачның күкрәк биеклегендәге диаметры, см	Кирт салганда каналлар саны	Искәрмә
20-22	1	Диаметры 16 см булган агачларга кисәргә бер ел калгач кирт салу рөхсәт ителә, түбәндөгечә басым нормалары булганда: 16-20 см - 1 канал 21-24 см - 2 канал 25 см һәм күбрәк - 3 канал
23-27	2	
28-32	3	
33 һәм аннан күбрәк	3	

Кирт салу чоры тәмамланганнан соң, агачларның чирләп китүен кисәтү максатларында, тишекләр сагыз пастасы белән сылап куелырга яисә агач бөке белән ябылырга һәм вар, бакча замазкасы яисә известьлы балчык белән сылап куелырга тиеш.

#### **2.4.4. Абага-кара абага эзерлөү**

Азык-төлөк урман ресурстарын эзерлөү аларның үсентелеренэ зыян китермәслек алымнар белән гамәлгә ашырылырга тиеш. Үсемлекләрне тамыры белән йолкыш алу, яфракларына һәм тамыр үзәгенэ зыян китерү тыела.

Кара абага чималын эзерлөү бер кишәрлектэ 3-4 ел дәвамында алып барыла. Аннары үсемлекләрне торгызу өчен тәнәфес кирәк: чималны бер тапкыр жыйган вакытта (бер сезонда) - 2-3 ел, ике тапкыр жыйган очракта - 3-4 ел.

#### **2.4.5. Урманнарда азык-төлөк урман ресурстары эзерлөү һәм дару үләннәре жыеп алу өчен файдалану чорлары**

Дәүләт милкендә яисә муниципаль милектә булган урман кишәрлегенә аренда шартнамәсе РФ Урман кодексының 72 статьясының 3 өлешендә урманнарны азык-төлөк урман ресурстарын эзерлөү һәм дару үләннәрен жыеп алу өчен файдалану максатларында, РФ Урман кодексының 36, 43-46 статьяларында, 73.1 статьясының 3 өлешендәге 3 пункттында каралган очрактардан тыш, тугыз елдан кырык тугыз елга кадәрге чорга төзелә.

Урман кишәрлегенә аренда шартнамәсе срогы урман хужалыгы регламентында урманнарда файдалану буенча каралган срокка туры китереп билгеләнә.

#### **2.5. Урманнарда аучылык хужалыгы өлкәсендә эшчәнлек төрләрен гамәлгә ашыру өчен файдалану нормативлары, параметрлары һәм чорлары**

Аучылык хужалыгы кыргыз хайваннарның популяцияләре белән рациональ идарә итү һәм ел саен продукция алу рәвешендә урманнарда комплекслы файдалануга үз өлешен кертә.

Ау 209-ФЗ номерлы федераль закон нигезендә гамәлгә ашырыла.

Урманнарда аучылык хужалыгы алып бару һәм ауны гамәлгә ашыру өчен файдалану РФ Урман кодексының 25, 36 статьялары белән регламентлана.

Урманнарда аучылык хужалыгын алып бару өчен файдалануны хокукый жайга салу Россия ТРЭМның «Аучылык хужалыгы өлкәсендә эшчәнлек төрләрен гамәлгә ашыру өчен урманнарда файдалану кагыйдәләрен һәм Урман кишәрлекләрен бирмичә аучылык хужалыгы өлкәсендә эшчәнлек төрләрен гамәлгә ашыру өчен урманнарда файдалану очрактары исемлеген раслау турында» 2017 елның 12 декабрендәге 661 номерлы боерыгы, Россия Федерациясе Хөкүмәтенә «Аучылык инфраструктурасына карый торган объектлар исемлеге турында» 2017 елның 11 июлендәге 1469-р номерлы боерыгы нигезендә гамәлгә ашырыла.

Аучылык биләмәләре чикләренә хокукый режимында аучылык хужалыгы өлкәсендә эшчәнлек төрләрен башкару рәхсәт ителә торган жирләр кертелә.

Аучылык биләмәләре түбәндәгеләргә бүленә:

1) 209-ФЗ номерлы федераль законда каралган нигезләрдә юридик затлар,

шәхси эшқуарлар тарафыннан файдаланыла торган аучылык биләмәләре (алга таба - беркетелгән аучылык биләмәләре);

2) ау максатларында физик затлар ирекле йөри алу хокукына ия булган аучылык биләмәләре (алга таба - гомуми файдаланудагы аучылык биләмәләре).

Гомуми файдаланудагы аучылык биләмәләре Россия Федерациясе субъектындагы аучылык биләмәләренең гомуми майданында кимендә егерме процентын тәшкит итәргә тиеш.

Аучылык биләмәләре ауның бер яки берничә төрен гамәлгә ашыру өчен кулланылырга мөмкин.

Аучылык хужалыгы өлкәсендә эшчәнлек төрләрен гамәлгә ашыру өчен урман кварталларының һәм урманчылык кишәрлекләре буенча аларның өлешләре исемлеге әлеге регламентның 8 нче таблицасында китерелде.

### **2.5.1. Аучылык инфраструктурасы объектларын урнаштыру өчен биотехник чаралар уздыру исемлеге һәм нормалары**

Ел саен үткәрелә торган биотехник чаралар күләме киләсе таблицада китерелде.

Т/с	Чараларның төрләре	Үлчәү берәмлеге	Ел саен рөхсәт ителә торган
1	2	3	4
1.	Куянар өчен ашату майданнары ясау	данә	50
2.	Пошилар, кыр кәжәләре өчен жимлекләр урнаштыру	данә	50
3.	Пошилар, кабан дунгызлары, куянар өчен тоз салынган катырлар урнаштыру	данә/тонна	150/3,0
4.	Пошины, кыр кәжәсен, куянарны ашату өчен усак, тал кисү	куб.метр	100
5.	Аучы манаралары урнаштыру	данә	3
6.	Ашату өчен печән эзерләү	тонна	5,0
7.	Суерлар һәм божырлар өчен чуер ташлыклар кору	данә	35
8.	Гөрелдәвекләр кору	данә	35
9.	Кабан өчен ашату кырлары ясау	гектар	5
10.	Бөртек калдыклары һәм яшелчә калдыклары эзерләү	тонна	10,0
11.	Ауны чикли һәм тыя торган аншлаглар, күрсәткечләр урнаштыру	данә	40

### **2.6. Урманнарда авыл хужалыгы алып бару өчен рөхсәтле файдалану нормативлары, параметрлары һәм чорлары**

Урманнарда файдалану авыл хужалыгын алып бару Россия Табигать министрлыгының 2020 елның 2 июлендәге 408 номерлы боекы белән расланган «Урманнарда авыл хужалыгын алып бару өчен файдалану кагыйдәләре һәм, сервитут, гавами сервитут билгеләп яисә билгеләмичә, урман кишәрлеге бирмичә генә авыл хужалыгы алып бару өчен урманнарда файдалану исемлеге» нигезендә регламентлана.

Урманнар авыл хужалыгын алып бару (печән чабу, авыл хужалыгы терлекләрен көтү, умартачылык, төньяк боланчылык, товарлык аквакультурасы

(товарлык балыкчылык), авыл хужалыгы культураларын үстерү һәм башка төрле авыл хужалыгы эшчәнлегенә) өчен кулланылырга мөмкин.

Авыл хужалыгын алып бару өчен урман кварталларының һәм урманчылык кишәрлекләре буенча аларның өлешләре исемлегенә әлегә регламентның 8 нче таблицасында китерелде.

### **2.6.1. Урманнарда авыл хужалыгын алып бару өчен файдалану параметрлары**

Әлегә параметрлар 20 нче таблицада күрсәтелгән.

### Урманнардан авыл хужалыгы алып бару өчен файдалану параметрлары

Т/с	Файдалану төрлөрө	Үлчәү берәмлеге	Ел саен рөхсәт ителә торган
1	Сөрүлектән файдалану	гектар	11
2	Печән чабу	гектар/тонна	140/98
3	Авыл хужалыгы терлекләре көтү		
	а) урманда	гектар/баш	18000/7200
	б) утлавыкларда, жэйлүүлөрдө	гектар/баш	47/30
4	Умартачылык		
	а) бал бирүчеләр:		
	- юкә (урманнарның бал бирә торган урыннары)	гектар	3150
	- печәнлекләрдә, аланлыкларда, агач киселгән урыннарда үләннәр	гектар	610
	б) бал продуктлылыгы:		
	- юкә	килограмм	100
	- үләннәр	килограмм	100
	в) умарта ояларын тээмин итү мөмкинлеге	саны	2100

### 2.7. Урманнардан фәнни-тикшеренү һәм мәгариф эшчәнлеген гамәлгә ашыру өчен файдалану нормативлары, параметрлары һәм чорлары

РФ Урман кодексының 40 статьясына ярашлы рәвештә урманнардан фәнни-тикшеренү эшчәнлеген һәм мәгариф эшчәнлеген гамәлгә ашыру өчен файдалану урманчылыкның барча территориясендә гамәлгә ашырылырга мөмкин. Урманнардан файдалану Россия Табигать министрлыгының 2020 елның 27 июлендәге 487 номерлы боерыгы белән расланган Урманнардан фәнни-тикшеренү эшчәнлеген һәм мәгариф эшчәнлеген башкару өчен файдалану кагыйдәләре белән регламентлана.

Фәнни-тикшеренү, мәгариф эшчәнлеген гамәлгә ашыру өчен урман кварталларының һәм урманчылык кишәрлекләре буенча аларның өлешләре исемлеге әлеге регламентның 8 нче таблицасында китерелде.

### 2.8. Урманнардан рекреация эшчәнлеген гамәлгә ашыру өчен файдалану нормативлары, параметрлары һәм чорлары

#### 2.8.1. Урманнардан рекреация эшчәнлеген гамәлгә ашыру өчен файдалану нормативлары

Рекреация эшчәнлеге РФ Урман кодексында ял итү, туристлык, физкультура-савыктыру һәм спорт эшчәнлеген оештыруга кагылышлы эшчәнлек буларак карала.

Урманнардан күздә тотылганча файдалану (РФ Урман кодексының 41 статьясы) урман кишәрлекләрен бирүне таләп итә торган, ләкин урман ресурсларын алмыйча гамәлгә ашырыла, тапшырылган урман кишәрлекләрендә кирәкле урман

инфраструктурасы төзелә, урман инфраструктурасын төзүгә, реконструкцияләүгә бәйлә булмаган объектларны төзү, реконструкцияләү рөхсәт ителә, шул исәптән капитал булмаган төзелмәләр һәм корылмалар, территорияне төзекләндерү башкарыла (РФ Урман кодексының 13, 21, 41 статьялары).

Рекреация эшчәнлеген оештыру үзенчәлекләре Россия Табигать министрлыгының 2020 елның 9 ноябрена 908 номерлы боерыгы белән расланган Рекреация эшчәнлеген башкару өчен урманнарда файдалану кагыйдәләрендә баян ителгән.

### **2.8.2. Рекреация эшчәнлегенә бәйлә зона кварталларының һәм (яки) аларның өлешләре исемлегә**

Кишәрлек урманчылыклары буенча рекреация эшчәнлеген гамәлгә ашыру өчен урман кварталларының яки аларның өлешләренә исемлегә әлеге регламентның 8 нче таблицасында китерелде.

### **2.8.3. Рекреация эшчәнлегенә караган зона территориясен функциональ зоналарга бүлү**

Рекреацияләү зоналары вазифаи зоналарга түбәндәгечә бүлгәләнгән:

1. Интенсив кулланылышы.
2. Уртача кулланылышы.
3. Концентрацияле ял итүгә бәйлә.
4. Резерватлы.
5. Заказник.
6. Катгый режимлы.
7. Хужалык.

### **2.8.4. Урман кишәрлекләрендә капитал булмаган төзелгән, корылмалар исемлегә һәм аларны төзекләндерү нормативлары**

Рекреация билгеләнешендә урманнарда территорияне төзекләндерү нормалары (гомуми мәйданның 100 гектары буенча)

Т/с	Төзекләндерү элементларының аталышы	Яшел зона		Чикләрендә (1 чм маршрутка) актив ял итүгә бәйлә
		Актив ял	Һава сулап йөрү	
1	2	3	4	5
1.	Вак таштан, йөри торган өлешә 4,5 м (км) киндәгендә булган машина белән килү юллары	0,15	0,02	-
2.	Биләмәләр эчендәге вак ташлы, өсләге 3 м (км) киндәгендә булган юллар	1,8	0,5	-
3.	15 машинага исәпләнгән, грунтлы, гравий белән вак таш кушылган автотукталышлар (данә)	0,25	0,03	-
4.	Жәяүләп йөри торган сукмаклар (чм)	-	0,04	-



Т/с	Төзеклөндөрү элементларының аталышы	Яшел зона		Чиклөрдөгө (1 чм маршрутка) актив ял итүгө бәйле
		Актив ял	Һава сулап йөрү	
5.	4 урынлы утыргычлар (данә)	18	3	1
6.	6 урынга исәпләнгән пикник өстәлләре (данә)	7	0,6	-
7.	Яңгырдан ышыклану урыннары (данә)	1,5	0,2	0,2
8.	Азык әзерләү урыннары (данә)	3,5	0,5	0,6
9.	Чүплек савытлары (данә)	30	-	-
10.	Чүп жыю жайланмалары (данә)	3,5	-	-
11.	Бәдрәфләр (данә)	0,18	-	-
12.	Спорт һәм уен майданчыклары, кв.метр	37	-	5
13.	Елгаларда һәм сулыкларда су коенып, кызына торган урыннар, кв.метр	90	15	-
14.	Пляж кабиналары (данә)	0,18	0,02	-
15.	Беседкалар (данә)	0,17	-	-
16.	Күрсәткечләр (данә)	1,5	0,2	0,4
17.	Күренеш нокталары (данә)	0,7	0,1	0,3
18.	Коелар һәм чишмәләр (данә)	0,02	0,01	0,1
19.	Туристларга палаткалар кую урыннары, кв.метр	50	-	20

### 2.8.5. Урманнардан рекреация эшчәнлеген гамәлгә ашыру өчен файдалану параметрлары һәм чорлары

Рекреация эшчәнлеген урманнарында хужалык эшчәнлеген халыкны ял иттерү өчен иң яхшы шартларны оештыруга, эстетик һәм санитар-гигиеник таләпләргә җавап бирә торган урман ландшафтларын саклауга һәм яхшыртуга, ландшафтларның типларын рациональ (оптималь) ярашлылыгын билгеләүгә юнәлдерелгән булырга тиеш.

Рекреация билгеләнешендә урманнар өчен эшләрнең әһәмиятле элементы булып аларның территорияләрен төзекләндерү тора, ул юллар төзү һәм ремонтлаудан, ял итү өчен урыннар һәм майданчыклар корудан, кече архитектура формаларын, урман скульптурасын урнаштырудан, төрле урман янгыннары корылмаларын төзүдән һәм башка төрле чараларны гамәлгә ашырудан гыйбарәт. Юл-сукмак челтәре барча территорияне бердәм композиция бөтенлегенә берләштерергә тиеш.

Рекреация басымы йогынтысында урман тирәлегенә үзгәрү дәрәжәсен ял итү режимы билгели, ә ял режимы - урманнарның территориясен оештыруны.

Урманнардан рекреация эшчәнлеген гамәлгә ашыру өчен файдаланганда урман кишәрлекләрендә капитал булмаган төзелмәләр, корылмалар исемлегенә һәм аларны төзекләндерү нормативлары өстәмә тикшерүләр уздырганнан соң урманнарны үзләштерү проектларында аталган максатларда (ял, туризм оештыру, физик культура-савыктыру, спорт эшчәнлеген һ.б.) файдалану өчен тапшырылган конкрет урман кишәрлегенә өчен бирелә.

РФ Урман кодексының 72 статьясы нигезендә рекреация эшчәнлеген гамәлгә ашыру максатында урман кишәрлегенә аренда шартнамәсе ун елдан алып кырык тугыз елга кадәрле срокка төзелә.

## **2.9. Урманнардан урман плантацияләре ясау һәм аларны эксплуатацияләү өчен рөхсәтле файдалану нормативлары, параметрлары һәм чорлары**

Урман плантацияләрен оештыру һәм аларны эксплуатацияләү билгеле бер токым (максатчан токым) урман үсемлекләрен үстерүгә бәйле эшқуарлык эшчәнлегеннән гыйбарәт.

Билегеле бер токым урман утыртмаларына алар хисабыннан алдан билгеле сыйфатламалары булган агач материалын алу тәмин ителә торган ясалма утыртылган урман утыртмалары карый.

Урман плантацияләре урман фонды жирләрендә дә, башка категориядәге жирләрдә дә оештырыла ала.

Гражданнарга, юридик затларга урман плантацияләрен ясау һәм аларны эксплуатацияләү өчен урман кишәрлекләре - РФ Урман кодексы нигезендә, жир кишәрлекләре - жир законнары нигезендә арендага тапшырыла.

Урман плантацияләрендә урман утыртмаларын кисү һәм урман утыртмаларына кирт салу эшләрен башкару чикләмәләрсез рөхсәт ителә.

Урманчылыкта урман плантацияләре, урман плантацияләрен техник проектлау материаллары юк, урманчылыкта урман плантацияләренә нигез салу өчен махсус тикшерүләр уздырылмады.

РФ Урман кодексының 72 статьясы нигезендә урман плантацияләрен оештыру һәм аларны эксплуатацияләү максатында урман кишәрлегенә аренда шартнамәсе ун елдан алып кырык тугыз елга кадәрле сөрөккә төзелә.

## **2.10. Урманнардан жимешле, жыләкле, декоратив урман үсемлекләрен һәм дару үләннәрен үстерү өчен файдалану нормативлары, параметрлары һәм чорлары**

Урман жимешләрен, жыләкләрне, декоратив үсемлекләрне һәм дару үләннәрен үстерү жимешләр, декоратив үсемлекләр, дару үләннәре, жыләкләр һәм башка шуңа охшаш урман ресурсларын алуға бәйле эшмәкәрлек эшчәнлегеннән гыйбарәт. Урманнардан файдалануның әлегә төре Россия Табигат министрлығының 2020 елның 28 июлендәге 497 номерлы боерыгы белән расланган Урманнардан жимешле, жыләкле, декоратив урман үсемлекләрен, дару үләннәрен үстерү өчен файдалану кагыйдәләрендә регламентлана һәм урман кишәрлегенә аренда шартнамәсе нигезендә урманнарны үзләштерү проекты нигезендә гамәлгә ашырыла.

Жимешле, жыләкле, декоратив урман үсемлекләрен, дару үләннәрен үстерү өчен, беренче чиратта, урман фонды жирләре составындагы урмансыз жирләр, шулай ук урман булып житешмәгән диләнкеләр, аланнар һәм урман культураларын утыртканчыга кадәр урманның табигый торгызылуы мөмкин булмаган башка урман утыртмалары белән капланмаган жирләр; рекультивацияләнергә тиешле (эшкә яраклы үзлегә беткән торфлыклар һ.б.) жирләр файдаланыла.

Жимешле, жыләкле, декоратив урман үсемлекләрен, дару үләннәрен үстерү өчен үзгәртеп коруга билгеләнмәгән, азкыйммәтле утыртма кишәрлекләре файдаланылырга мөмкин.

Урманнардан жимешле, жыләкле, декоратив урман үсемлекләрен, дару

үләннәрен үстерү өчен файдалану РФ Урман кодексының 27 статьясы нигезендә чикләнергә яки тыелырга мөмкин.

РФ Урман кодексының 72 статьясы нигезендә жмешле, жыләкле, декоратив урман үсемлекләрен, дару үләннәрен үстерү максатында урман кишәрлегенен аренда шартнамәсе ун елдан алып кырык тугыз елга кадәрле срокка төзелә.

Кишәрлек урманчылыктары буенча жимешле, жыләкле, декоратив урман үсемлекләрен, дару үләннәрен үстерү өчен урман кварталларының яки аларның өлешләренен исемлеге әлегә регламентның 8 нче таблицасында китерелде.

## **2.11. Урманнардан урман питомниклары ясау һәм аларны эксплуатацияләү өчен файдалану нормативлары, параметрлары һәм чорлары**

Урман питомниклары булдыру һәм аларны эксплуатацияләү урманнарны торгызу һәм үрчетү максатларында тормышка ашырыла торган эшкуарлык эшчәнлегә булып тора.

Урман питомниклары булдыру һәм аларны эксплуатацияләү кагыйдәләре башкарма хакимиятнең вәкаләтле федераль органы тарафыннан билгеләнә.

Урман питомниклары булдыру һәм алардан файдалану өчен урманнардан файдалану РФ Урман кодексының 27 статьясы нигезендә чикләнергә мөмкин.

Урман питомниклары төзү һәм аларны файдалану, әгәр мондый эшчәнлек аларның хокукый режимына каршы килмәсә, урман фонды жирләрендә һәм башка категория жирләрдә рөхсәт ителә (РФ Урман кодексының 39.1 статьясы).

Урман питомникларында кәлшәләр, үсентеләр үстерү өчен яхшыртылган һәм сортлы урман үсемлекләре кулланыла, әгәр мондый орлыклар юк икән, урман үсемлекләренен нормаль орлыклары кулланыла.

РФ Урман кодексының 72 статьясы нигезендә урман питомниклары оештыру һәм аларны эксплуатацияләү максатында урман кишәрлегенен аренда шартнамәсе ун елдан алып кырык тугыз елга кадәрле чорга төзелә.

Урман питомниклары булдыру һәм аларны кишәрлек урманчылыктары буенча эксплуатацияләү өчен урман кварталлары яисә аларның өлешләре исемлеге әлегә Регламентның 8 нче таблицасында китерелә.

Хәзерге вакытта Зәй урманчылыгы чикләрендә бер даими урман питомнигы бар, аларда төп урман хасил итүче токымнар үстерелә.

## **2.12. Жир асты байлыктарын геологик өйрәнү, файдалы казылмалар эзләү һәм чыгаруны гамәлгә ашыру өчен урманнардан файдалану нормативлары, параметрлары һәм чорлары**

Жир асты байлыктарын геологик өйрәнүне, файдалы казылмаларны эзләү һәм чыгаруны гамәлгә ашыру өчен урманнардан файдалану Россия Федерациясе Урман кодексының 43 статьясы нигезендә жайга салына.

Жир асты байлыктарын геологик өйрәнүне, файдалы казылмаларны эзләү һәм чыгаруны гамәлгә ашыру өчен урманнардан файдалануның рөхсәт ителгән күләмнәре һәм урманчылыктарның кишәрлек урманчылыктары кисемендә урман

кишәрлекләренен урнашкан урыны 8 нче таблицада чагылдырылган.

Жир асты байлыklarын геологик өйрәнүне, файдалы казылмаларны эзләү һәм чыгаруны гамәлгә ашыру өчен дәүләт мөлкәтендә яки муниципаль мөлкәттә торучы урман кишәрлекләре арендага бирелә яки үз вәкаләтләре чикләрендә дәүләт хакимияте органнары, жирле үзидарә органнары рөхсәтләре нигезендә бирелә. Урман кишәрлеген бирмичә генә урман фонды жирләрендә жир асты байлыklarын геологик өйрәнү эшләрен башкарырга рөхсәт ителә, әгәр мондый эшләрене башкару урман утыртмаларын кисүгә, капитал төзелеш объектларын төзүгә китермәсә.

Урманнардан жир асты байлыklarын геологик өйрәнү, разведкалау һәм файдалы казылмалар чыгаруны гамәлгә ашыру өчен файдалану Россия Табигать министрлыгының «Жир асты байлыklarын геологик өйрәнүне, разведкалауны һәм файдалы казылмалар чыгаруны гамәлгә ашыру өчен урманнардан файдалану тәртибен һәм, жир асты байлыklarын геологик өйрәнүне гамәлгә ашыру максатларында, урман кишәрлеге бирелмичә, сервитут билгеләп яки билгеләмичә урманнардан файдалану очраklары исемлеген раслау турында» 2020 елның 7 июлендәге 417 номерлы боерыгы нигезендә гамәлгә ашырыла.

Жир асты байлыklarын геологик өйрәнү, файдалы казылмаларны эзләү һәм чыгару максатында урманнардан файдалана торган затлар түбәндәгеләрне тәмин итә:

файдаланыла торган урманнарны һәм аның янәшәсендәге урман кырыйларын, ясалма һәм табигый су агып чыгу урыннарын төзелеш, сәнәгать, агач кисүдән калган, көнкүреш һәм бүтән калдыклардан, чүп-чарлардан даими рәвештә чистартып торуны;

житештерү эшчәнлегенә барышында жимерелгән юлларны, киптерү канауларын, дренаж системаларын, күперләрене, башка гидротехника корылмаларын, квартал баганаларын, квартал юлларын, аншлаглларны, урманнар территориясен төзекләндерү элементларын торгызуны;

Россия Федерациясә законнарына ярашлы рәвештә урман инфраструктурасы булдыруга бәйлә булмаган, Жир асты байлыklarын геологик өйрәнү, файдалы казылмаларны эзләү һәм чыгаруны гамәлгә ашыруга бәйлә объектларны тиешле эшләрене үтәү чорлары тәмамлану белән консервацияләүне яисә юк итүне һәм күрсәтелгән объектларны төзү, үзгәртеп кору һәм (яки) эксплуатацияләү өчен файдаланылган жирләрене рекультивацияләүне;

аталган затлар гаебе белән барлыкка килгән һәлакәт очраklарын һәм урман янгыннарын юкка чыгару, шулай ук башка шундый хәлләрне бетерү буенча кирәкле чаралар күрелүне;

сейсмик разведка эшләрен планлаштыру һәм үткәрү, шулай ук хәрәкәт составын һәм йөкләрне яңа урынга күчерү максатларында квартал ызаннары, урман юллары биләгән һәм урман утыртмалары белән капланмаган башка жирләрдән максималь рәвештә файдалануны.

РФ Урман кодексының 43-46 статьялары нигезендә урманнардан файдаланганда алынган агач материалына милекчелек хокукы Россия Федерациясенекә була.

Әлегә агач материалы Россия Федерациясә Хөкүмәтенен «Россия Федерациясә

Урман кодексының 43-46 статьялары нигезендә урман фонды жирләрендә урнашкан урманнардан файдаланганда алынган агач материалын сату турында» 2009 елның 23 июлендәге 604 номерлы, «Россия Федерациясе Урман кодексының 43-46 статьялары нигезендә урман фонды жирләрендә урнашкан урманнардан файдаланганда алынган агач материалын сату кагыйдәләренә һәм дәүләт яисә муниципаль мөлкәтне электрон рәвештә оештыру һәм сату турында нигезләмәгә үзгәреш кертү һәм Россия Федерациясе Хөкүмәтенен кайбер актларының һәм кайбер актларының аерым нигезләмәләренен үз көчләрен югалтуын тану хакында» 2019 елның 17 октябрдәге 1341 номерлы карарлары нигезендә сатыла. РФ Урман кодексының 73.1 статьясының 3 өлешендә РФ Урман кодексының 43-46 статьялары нигезендә урманнардан файдалану өчен тапшырылган урман кишәрлекләрендә агач материалы эзерләү өчен аукцион уздырмыйча урман кишәрлекләренен аренда шартнамәләрен төзү каралган.

РФ Урман кодексының 73.1 статьясының 3 өлешендәге 3 пункттында 43, 45 статьяларда каралган очракларда, дәүләт мөлкәтендәге яки муниципаль мөлкәттәге урман кишәрлегенен аренда шартнамәсе жир асты байлыктарынан файдалануга лицензия гамәлдә булган срокка төзелә.

Кишәрлек урманчылыклары буенча жир асты байлыктарын геологик өйрәнүне, файдалы казылмалар эзләү һәм чыгаруны гамәлгә ашыру өчен урман кварталлары яисә аларның өлешләре исемлегә әлеге Регламентның 8 нче таблицасында китерелә.

«Россия Федерациясе Урман кодексына һәм урманнарны торгызу һәм үрчетүне камилләштерү өлешендә Россия Федерациясенен аерым закон актларына үзгәрешләр кертү турында» 2018 елның 19 июлендәге 212-ФЗ номерлы һәм «Россия Федерациясе Урман кодексына һәм Россия Федерациясенен аерым закон актларына үзгәрешләр кертү турында» 2021 елның 2 июлендәге 303-ФЗ номерлы федераль законнар нигезендә әлеге максатларда урманнардан файдаланучы затлар Россия Федерациясе Хөкүмәте билгеләгән тәртиптә урманнарны торгызу проектына яки урманнарны үрчетү проектына ярашлы рәвештә урман утыртмаларын кискәннән соң бер елдан соңга калмыйча урман утыртмалары киселгән майданга тигез майданга Татарстан Республикасы территориясе чикләрендә урманнарны торгызу яки урманнарны үрчетү эшләрен башкарырга бурычлы, шул исәптән гражданның иминлеген тәмин итү һәм объектларны эксплуатацияләү өчен кирәкле шартларны оештыру өчен билгеләнгән саклык зоналарын булдырган очракта да.

### **2.13. Урманнардан сусаклагычлар һәм башка төрле ясалма су объектлары, шулай ук гидротехника корылмалары, диңгез портлары, диңгез терминаллары, елга портлары, причаллар төзү һәм эксплуатацияләү өчен файдалану нормативлары, параметрлары һәм чорлары**

РФ Урман кодексының 44 статьясы нигезендә сусаклагычларны, башка төрле ясалма су объектлары, шулай ук гидротехника корылмалары, диңгез портлары, диңгез терминаллары, елга портлары, причаллар төзү һәм аларны эксплуатацияләү өчен урманнардан файдалану су законнары нигезендә гамәлгә ашырыла.

Урман законнары нормаларында билгеләнгәнчә, РФ Урман кодексының 43-46 статьялары нигезендә урманнардаң файдаланганда алынган агач материалына милекчелек хокукы Россия Федерациясенек була.

Аталган агач материалы Россия Федерациясе Хөкүмәтенә «Россия Федерациясе Урман кодексының 43-46 статьялары нигезендә урман фонды жириләрендә урнашкан урманнардаң файдаланганда алынган агач материалын сату турында» 2009 елның 23 июлендәгә 604 номерлы карары нигезендә сатыла.

РФ Урман кодексының 72 статьясының 3 өлеше һәм 74 статьясының 3 өлеше нигезендә урман кишәрлекләре атап үтелгән максатларда дәүләт органнары карарлары нигезендә, аукционнар уздырмыйча гына, бер елдан алып кырык тугыз елга кадәрге чорга арендага тапшырыла.

Дәүләт милкендә яки муниципаль милектә булган урман кишәрлекләре гражданнарга, юридик затларга РФ Урман кодексының 9 статьясы нигезендә сусаклагычлар, башка ясалма су объектлары, шулай ук гидротехника корылмалары, диңгез портлары, диңгез терминаллары, елга портлары, причаллар төзү һәм аларны эшләтү өчен бирелә.

Сусаклагычлар, бүтән ясалма су объектлары, шулай ук гидротехника корылмалары, диңгез портлары, диңгез терминаллары, елга портлары, причаллар төзү һәм эксплуатацияләү өчен кишәрлек урманчылыклары буенча урман кварталларының яки аларның өлешләренә исемлеге әлегә регламентның 8 нче таблицасында китерелә.

«Россия Федерациясе Урман кодексына һәм урманнарны торгызу һәм үрчетүне камилләштерү өлешендә Россия Федерациясенә аерым закон актларына үзгәрешләр кертү турында» 2018 елның 19 июлендәгә 212-ФЗ номерлы һәм «Россия Федерациясе Урман кодексына һәм Россия Федерациясенә аерым закон актларына үзгәрешләр кертү турында» 2021 елның 2 июлендәгә 303-ФЗ номерлы федераль законнар нигезендә әлегә максатларда урманнардаң файдаланучы затлар Россия Федерациясе Хөкүмәте билгеләгән тәртиптә урманнарны торгызу проектына яки урманнарны үрчетү проектына ярашлы рәвештә урман утыртмаларын кискәннән соң бер елдан соңга калмыйча урман утыртмалары киселгән майданга тигез майданга Татарстан Республикасы территориясе чикләрендә урманнарны торгызу яки урманнарны үрчетү эшләрен башкарырга бурычлы, шул исәптән гражданнарның иминлеген тәмин итү һәм объектларны эксплуатацияләү өчен кирәкле шартларны оештыру өчен билгеләнгән саклык зоналарын булдырган очракта да.

#### **2.14. Урманнардаң чыбыклы объектлар төзү, үзгәртеп кору, эксплуатацияләү өчен файдалану нормативлары, параметрлары һәм чорлары**

Россия Федерациясе Урман кодексының 21 статьясы нигезендә чыбыклы объектларга электр энергиясе тапшыру чыбыклары, элемент чыбыклары, юллар, торбаүткәргечләр һәм чыбыклы башка объектлар, шулай ук күрсәтелгән объектларның аерылгысыз технологик өлешен тәшкит итүче корылмалар керә.

Урманнардаң әлегә төр файдалану РФ Урман кодексының 45 статьясы һәм Россия Табигать министрлыгының «Урманнардаң чыбыклы объектлар төзү, аларны

үзгәртеп кору, аларны эшлэтү өчен файдалану кагыйдэләрен һәм, сервитут, гавами сервитут билгеләп яки билгеләмичә, урман кишәрлеген бирмичә урманнан чыбыклы объектлар төзү, аларны үзгәртеп кору, аларны эшлэтү өчен файдалану очраклары исемлеген раслау турында» 2020 елның 10 июлендәге 434 номерлы боерыгы нигезендә регламентлана.

Сусаклагычлар, бүтән ясалма су объектлары, шулай ук гидротехника корылмалары, елга портлары, причаллар төзү өчен гражданның һәм юридик затларга урманчылыкның барча территориясә буйлап урман кишәрлекләрен даими (вакыты чикләнмичә) файдалануга тапшыру аренда хокукында гамәлгә ашырылырга мөмкин, ә махсус якланучы урман кишәрлекләрендә фәкәт күрсәтелгән эшләрне урнаштыру ихтималының башка вариантлары булмаган очракта гына рөхсәт ителә.

Дәүләт мөлкәтендә яки муниципаль мөлкәттә торучы урман кишәрлекләре гражданның һәм юридик затларга РФ Урман кодексының 9 статьясы һәм 73.1 статьясының 3 өлешә нигезендә аукцион уздырмыйча кырык тугыз елга кадәр бирелә.

Чыбыклы объектлар төзү, үзгәртеп кору һәм эксплуатацияләү максатларында, барыннан элек, урмансыз жирләр, ә урман кишәрлегендә андый жирләр булмаганда - торгызылмаган кисенте жирләре, янгыннан калган жирләр, бушлыклар, ачык урыннар, шулай ук тулылыгы һәм кыйммәте түбән булган урман утыртмалары үсә торган жирләр файдаланылырга тиеш.

Чыбыклы объектларны төзү, үзгәртеп кору һәм эксплуатацияләү максатларында арендага, даими (вакыты чикләнмичә) файдалануга тапшырылган урман кишәрлекләрендә урман утыртмаларын кисү урманнарны үзләштерү проекты нигезендә гамәлгә ашырылырга тиеш. Урманнан файдалануның әлегә төрөндә урман фонды жирләрендә урнашкан урманнан шушы рәвешлә файдаланганда алынган агач материалына милекчелек хокукы Россия Федерациясенә була (РФ Урман кодексының 20 статьясының 2 өлешә). Әлегә агач материалы Россия Федерациясә Хөкүмәтенәң «Россия Федерациясә Урман кодексының 43-46 статьялары нигезендә урман фонды жирләрендә урнашкан урманнан файдаланганда алынган агач материалын сату турында» 2009 елның 23 июлендәге 604 номерлы карары нигезендә сатыла.

Гражданның иминлеген тәмин итү һәм чыбыклы объектларны эксплуатацияләү өчен кирәкле шартларны тудыру өчен билгеләнгән сак һәм санитар-яклау зоналарында урман утыртмаларын кисү күрсәтелгән зоналарда билгеләнгән режимга туры китереп гамәлгә ашырыла.

Россия Федерациясә Хөкүмәтенәң «Электр челтәрләре хужалыгы объектларының саклык зоналарын һәм мондый зоналар чикләрендә урнашкан жир кишәрлекләреннән файдалануда махсус шартлар билгеләү тәртибе турында» 2009 елның 24 февралендәге 160 номерлы карары нигезендә көчәнеше 1000 вольтка (алга таба - В) кадәр булган электр челтәрләре өчен түбәндәгечә саклык зонасы билгеләнә:

электр тапшыру буенча һава чыбыклары буйлап (биналарга кертү өлешендәге тармакларыннан тыш) жир өслегендә кырый үткәргечләр проекцияләреннән һәр ягыннан ике метр ераклыкта торучы, параллель турылар белән чикләнгән жир

кишәрлеге рәвешендә (алар үз торышыннан читкә чыгып тормаганда);

жир астыннан электр тапшыручы кабель чыбыклары буйлап кырый кабельләрдән һәр ягыннан бер метр ераклыкта торучы, параллель турылар белән чиклэнгән жир кишәрлеге рәвешендә.

1000 В югары булган электр челтәрләренең саклык зонасы киләсе таблицага туры китереп билгеләнә.

#### Көчәнеше 1000 В югары булган электр челтәрләренең саклык зонасы

Көчәнеш, киловольт	Саклык зонасы, м
1-20	10
35	15
110	20
150, 220	25
330, 500, +-400	30
750, +-750	40
1150	55

Торбаүткәргечләргә (алар нинди ысул белән салынган булса да) зыян салыну ихтималын булдырмас өчен саклык зоналары билгеләнә:

нефть, табигый газ, нефть продуктлары, нефть һәм ясалма углеводород газы транспортлаучы торбаүткәргеч трассалары буйлап, - торбаүткәргеч күчәрененең һәр ягыннан 25 м ераклыкта узучы шартлы сызыклар белән чиклэнгән жир кишәрлеге рәвешендә;

сыегайтылган углеводородлы газлар, тотрыклы булмаган бензин һәм конденсат транспортлаучы торбаүткәргеч трассалары буйлап, - торбаүткәргеч күчәрененең һәр ягыннан 100 м ераклыкта уза торган шартлы сызыклар белән чиклэнгән жир кишәрлеге рәвешендә;

күптармаклы торбаүткәргеч трассалары буйлап - кырый торбаүткәргечләрнең күчәрләреннән югарыда күрсәтелгән аралыкларда уза торган шартлы сызыклар белән чиклэнгән жир кишәрлеге рәвешендә;

су асты кичүләре буйлап - кичүләрнең кырый тармаклары күчәрләреннән һәр ягыннан 100 м аралыкта торучы параллель ясылыклардан гыйбарәт булган су өслегеннән төпкә кадәрге су тирәлегенең бер өлеше рәвешендә;

конденсатны саклау һәм газсызландыру савытлары, продукцияне аварияле чыгару өчен жир амбарлары тирәли - күрсәтелгән объектлар территориясе чикләрененең һәр ягыннан 50 м ераклыкта торучы, йомык сызык белән чиклэнгән жир кишәрлеге рәвешендә;

продукцияне транспортка эзерләүче технологик жайланмалар, суырту һәм тугыру буенча төп һәм аралык насос станцияләре, резервуар парклары, компрессор һәм газ бүлү станцияләре, продукцияне үлчәү төеннәре, салу һәм бушату эстакадалары, газны жир астында саклау станцияләре, нефть, нефть продуктларын жылыту пунктлары тирәли - күрсәтелгән объектларның территорияләре чикләреннән һәр ягыннан 100 м торучы йомык сызыклар белән чиклэнгән жир кишәрлеге рәвешендә (Магистраль торбаүткәргечләрне саклау кагыйдәләре (Россиянең Федераль тау һәм сәнәгый күзәтчелегенең 1992 елның 22 апрелендәге 9



номерлы карары белән расланган) (Россиянең Федераль тау һәм сәнәгый күзәтчелегенең 1994 елның 23 ноябрәндәге 61 номерлы карары редакциясендә).

Аерып чыгару полосаларының чикләре аерып чыгару полосасын формалаштыру өчен кирәкле жир кишәрлекләрен аерып чыгаруның Россия Федерациясе Транспорт министрлыгы раслаган нормаларын исәпкә алып билгеләнә.

Аерып чыгару сызыкларының һәм саклык зоналарының үлчәме Россия Федерациясе Транспорт министрлыгының 2008 елның 6 августындагы 126 номерлы боерыгында билгеләнгән Тимер юлларны аерып чыгару полосасын формалаштыру өчен кирәкле жир кишәрлекләрен аерып чыгару нормалары, шулай ук тимер юлларның саклык зоналарын исәпләп чыгару нормалары, жир корылышы, шәһәр төзелеше һәм проект документациясе, тимер юл линияләрен, төеннәрен һәм станцияләрен үстерүнең генераль схемалары нигезендә, шулай ук барлыкка килгән жирдән файдалану тәртибен һәм аерып чыгару полосаларының һәм саклык зоналарының элегрәк расланган зурлыкларын һәм чикләрен исәпкә алып билгеләнә.

Чыбыклы объектларны төзү, үзгәртеп кору, эксплуатацияләү өчен урман кварталларының яки аларның өлешләренең исемлеге кишәрлек урманчылыклары буенча элге регламентның 8 нче таблицасында китерелде.

«Россия Федерациясе Урман кодексына һәм урманнарны торгызуны һәм урман үрчетүне камилләштерү өлешендә Россия Федерациясенә аерым закон актларына үзгәрешләр кертү турында» 2018 елның 19 июлендәге 212-ФЗ номерлы һәм «Россия Федерациясе Урман кодексына һәм Россия Федерациясенә аерым закон актларына үзгәрешләр кертү турында» 2021 елның 2 июлендәге 303-ФЗ номерлы федераль законнар нигезендә элге максатларда урманнардан файдаланучы затлар Россия Федерациясе Хөкүмәте билгеләгән тәртиптә урманнарны торгызу проектына яки урманнарны үрчетү проектына ярашлы рәвештә урман утыртмаларын кискәннән соң бер елдан соңга калмыйча урман утыртмалары киселгән майданга тигез майданда Татарстан Республикасы территориясе чикләрендә урманнарны торгызу яки урманнарны үрчетү эшләрен башкарырга бурычлы, шул исәптән гражданның иминлеген тәмин итү һәм объектларны эксплуатацияләү өчен кирәкле шартларны оештыру өчен билгеләнгән саклык зоналарын булдырган очракта да.

## **2.15. Урманнардан агач материалы һәм башка төрле урман ресурслары эшкәртү өчен файдалану нормативлары, параметрлары һәм чорлары**

Урманнардан агач материалы һәм башка төрле урман ресурсларын эшкәртү өчен файдалану агач материалынан эшләнмәләр һәм мондый эшкәртүдән бүтән продукция житештерүгә бәйлә булган эшкәртү эшчәнлегеннән гыйбарәт.

Урманнардан агач материалы һәм башка төрле урман ресурслары эшкәртү өчен файдалану Россия Табигать министрлыгының 2020 елның 28 июлендәге 495 номерлы боерыгы белән расланган Урманнардан агач материалы һәм башка төрле урман ресурслары эшкәртү өчен файдалану кагыйдәләре белән регламентлана.

Дәүләт мөлкәтендә яисә муниципаль мөлкәттә торучы урман кишәрлекләре гражданның, юридик затларга агач материалын һәм башка төрле урман

ресурсларын эшкәртү өчен арендага бирелә.

Урманнарда ағач материалы һәм башка төрле урман ресурслары эшкәртү өчен файдалану максатында урман кишәрлегенә аренда шартнамәсе бер елдан башлап кырык тугыз елга кадәрле срокка төзелә.

Әгәр федераль законнарда ағач материалын һәм башка төрле урман ресурсларын эшкәртүне федераль дәүләт учреждениеләре тарафыннан гамәлгә ашыру рөхсәт ителсә, урман кишәрлекләре элекке учреждениеләргә күрсәтелгән максатка даими (вакыты чикләнмичә) файдалануга тапшырылырга мөмкин.

Урман эшкәртү инфраструктурасы объектларын урнаштыру максатларында, барыннан да элек, урмансыз жирләр, ә урман кишәрлегендә андый жирләр булмаганда - кисүләрдән соң торгызылмаган кишәрлекләр, янгыннан калган жирләр, бушлыклар, ачык урыннар, шулай ук тулылыгы һәм кыйммәте түбән булган урман утыртмалары үсә торган жирләр файдаланыла.

Бүтән урман кишәрлекләреннән күрсәтелгән максатларда файдалану күрсәтелгән объектларны урнаштыруның башка вариантлары булмаганда рөхсәт ителә.

Яклаучы урманнарда урман эшкәртү инфраструктурасын оештыру тыела.

Урманнарны ағач материалы һәм башка төрле урман ресурслары эшкәртү өчен файдаланганда түбәндәге очраklar булдырылмаска тиеш:

урманнарны пычрату (шул исәптән радиоактив матдәләр белән) һәм урманнарда башка төрле тискәре йогынты ясау;

РФ Урман кодексының 53.5 статьясы нигезендә урманнарда урман куркынычсызлыгын тәмин итү максатларында транспорт чаралары белән үтәп керү.

Урманнарда ағач материалы һәм башка төрле урман ресурслары эшкәртү өчен урман кварталларының яки аларның өлешләренә исемлеге кишәрлек урманчылыклары буенча элекке регламентның 8 нче таблицасында китерелде.

«Россия Федерациясе Урман кодексына һәм урманнарны торгызу һәм үрчәтүне камилләштерү өлешендә Россия Федерациясенә аерым закон актларына үзгәрешләр кертү турында» 2018 елның 19 июлендәге 212-ФЗ номерлы һәм «Россия Федерациясе Урман кодексына һәм Россия Федерациясенә аерым закон актларына үзгәрешләр кертү турында» 2021 елның 2 июлендәге 303-ФЗ номерлы федераль законнар нигезендә элекке максатларда урманнарда файдаланучы затлар Россия Федерациясе Хөкүмәте билгеләгән тәртиптә урманнарны торгызу проектына яки урманнарны үрчәтү проектына ярашлы рәвештә урман утыртмаларын кискәннән соң бер елдан соңга калмыйча урман утыртмалары киселгән майданга тигез майданга Татарстан Республикасы территориясе чикләрендә урманнарны торгызу яки урманнарны үрчәтү эшләрен башкарырга бурычлы, шул исәптән гражданның иминлеген тәмин итү һәм объектларны эксплуатацияләү өчен кирәкле шартларны оештыру өчен билгеләнгән саклык зоналарын булдырган очракта да.

## **2.16. Урманнарда дини эшчәнлекне гамәлгә ашыру өчен файдалану нормативлары, параметрлары һәм чорлары**

Урманнарны дини оешмалар 125-ФЗ номерлы федераль закон нигезендә дини эшчәнлекне гамәлгә ашыру өчен куллана ала.

Дини эшчәнлекне гамәлгә ашыру өчен тапшырылган урман кишәрлекләрендә дини һәм хәйриячелек билгеләнешендәге биналарны, корылмаларны, төзелмәләрне торгызу рөхсәт ителә. Дәүләт мөлкәтендә яки муниципаль мөлкәттә булган урман кишәрлекләре дини оешмаларга дини эшчәнлекне гамәлгә ашыру өчен түләүсез нигездә файдалануга тапшырыла (РФ Урман кодексының 47 статьясы).

Кишәрлек урманчылыклары буенча дини эшчәнлекне гамәлгә ашыру өчен урман кварталларының яки аларның өлешләренең исемлегә әлеге регламентның 8 нче таблицасында китерелде.

## **2.17. Урманнарны саклауга, яклауга һәм торгызуга карата таләпләр**

### **2.17.1. Урманнарда янғын куркынычсызлыгы чараларына, урманнарны радиоактив матдәләр белән пычранудан һәм тискәре башка йогынтыдан саклауга карата таләпләр**

Россия Федерациясе Конституциясенең 9 статьясы һәм РФ Урман кодексының 51 статьясы нигезендә урманнар янғыннардан саклануырга тиеш.

Урманнарны янғыннардан саклау РФ Урман кодексы һәм 69-ФЗ номерлы федераль закон нигезендә биологик, урманчылык, экологик һәм төбәк үзенчәлекләрен исәпкә алып гамәлгә ашырыла һәм урманнардагы янғыннарны булдырмый калуга, вакытында ачыклауга һәм сүндерүгә юнәлдерелгән оештыру, хокукый һәм багка чаралар комплексын үз эченә ала.

Урманчылык территориясендә урманнарны янғыннардан саклауның төп төре булып жир өстендә уздырыла торган тикшерүләр тора.

Урманнарның янғын куркынычы урман фондының токым составына, урман үстөрү шартларына, урман биләмәләренә килү дәрәжәсенә, юл челтәренә һәм башка факторларга бәйле.

Урманнардан файдаланганда, аларны саклаганда, яклаганда, торгызганда, урманнарда бүтән төрле эшчәнлекне гамәлгә ашырганда, шулай ук урманнарда гражданнар йөргәндә урманнарда янғын куркынычсызлыгын тәмин итү буенча бердәм таләпләр Россия Федерациясе Хөкүмәтенең 2020 елның 7 октябрәндәге 1614 номерлы карары белән расланган. Урманнарда янғын куркынычсызлыгы кагыйдәләрендә билгеләнгән. Урманнарда янғыннарны кисәтү һәм сүндерү чараларының төрләре, әлеге чаралар белән урманнардан файдаланучы затларны тәмин итү нормативлары, урманнардан файдаланганда урман янғыннарын кисәтү һәм сүндерү чараларының булу нормалары Россия Табигать министрлыгының 2014 елның 28 мартындагы 161 номерлы боерыгында расланган. Урманнарның табигый янғын куркынычлыгы классификациясе, һава шартларына бәйле рәвештә урманнарда янғын куркынычы классификациясе 2011 елның 5 июлендәге 287 номерлы Рослесхоз боерыгы белән расланган.

Урманнарны янгыннардан саклауның нәтижәлелеген арттыру максатларында Рослесхозның 1997 елның 19 декабрендәге 167 номерлы боекыгы белән Янгын-химия станцияләре турында нигезләмә расланган.

Зәй урманчылыгы мәйданының янгын куркынычы классларына бүленеше түбәндәге таблицада күрсәтелде.

Мәйданы, гектар

Т/с	Кишәрлек урманчылығы	Янғын чыгу куркынычы классы					Жәм-гысе	Уртача класс
		I	II	III	IV	V		
1	2	3	4	5	6	7	8	9
1.	Болгар	870	947	962	6839	751	10369	3,6
2.	Зэй	1234	538	1195	10288	1045	14300	3,7
3.	Кушниково	269	867	40	7605	385	9166	3,8
4.	Өргәнчә	467	808	219	10272	492	12258	3,8
5.	Ямаши	485	2561	128	8963	667	12804	3,6
Урманчылык буенча барлығы		3325	5721	2544	43967	3340	58897	3,7
Процент		5,6	9,7	4,3	74,7	5,7	100	

Урманда янғын барлыкка килү һәм таралу ихтималы, шулай ук аның интенсивлыгы һава шартларына карап билгеләнә. Бу вакытта метеорологик шартлар арасында янучан материалларны дымландыру яки корыту процессларына бәйлесе зуррак әһәмияткә ия булып тора. Мондый факторларга түбәндәгеләр керә: явым-төшемнәр, һаваның дымлылығы һәм һава температурасы, җил һәм болытлылык.

Урманнарда һава торышына карап, янғын чыгу куркынычының федераль класслары.

Урманнардагы янғын чыгу куркынычы классы	Комплекслы күрсәткеч зурлыгы	Янғын чыгу буенча куркыныч дәрәжәсе
1	2	3
I	0 ... 300	Юк
II	301 ... 1000	Аз
III	1001 ... 4000	Уртача
IV	4001 ... 10000	югары
V	10 000 артык	Гадәттән тыш

Россия Федерациясе Хөкүмәтенә «Урманнарны янғынга каршы кору чаралары турында» 2011 елның 16 апрелдәге 281 номерлы карарына, «Урманнарны янғынга каршы кору нормативлары раслау турында» 2012 елның 27 апрелдәге 174 номерлы боерыгына таянып, регламентта табигый һәм икътисадый шартларны, урманнарның пирологик сыйфатламаларын, янғынның потенциал чыганаclarын исәпкә алып, янғынга каршы чаралар комплексы билгеләнә.

Янғынга каршы кору чараларының ел саен башкарыла торган күләме киләсе таблицада күрсәтелде.

### Янғынга каршы кору буенча чаралар күләме

Т/с	Чараларның аталышы	Үлчәү берәмлеге	Таләп ителә
1	2	3	4
1.	Кисәтү чаралары		
1.1	Даими күргәзмәләр һәм витриналар	данә	1
1.2	Даими стендлар	данә	5
1.3	Кисәтүче аншлаглар	данә	3

Т/с	Чараларның аталышы	Үлчәү берәмлеге	Таләп ителә
1.4	Авыл хужалыгы формированиеләре вәкилләре белән киңәшмәләр	данә	зарурлыкка карап даими
1.5	Шлагбаумнар урнаштыру	данә	5
1.6	Ял итү һәм тәмәке тарту урыннарын оештыру	данә	2
2.	Янгыннар таралуны чикләү чаралары		
2.1	Янгынга каршы киртәләр, чокырлар ясау	км	-
2.2	Янгынга каршы минераллаштырылган полосалар урнаштыру (ел саен)	км	41*(1)
2.3	Янгынга каршы минераллаштырылган полосаларны чистарту һәм яңарту (ел саен)	км	190*(2)
3.	Юллар төзелеше		
3.1	Янгынга каршы юллар төзелеше	км	1*(3)
3.2	Янгынга каршы билгеләнештә юлларны үзгәртеп кору	км	3
4.	Дозор-сак хезмәте		
4.1	ЯХС биналары төзү	данә	-
4.2	Вақытлы янгын сакчыларын яллау	кеше	4
5.	Янгыннарга каршы көрәш чаралары		
5.1	Я/к су белән тәмин итү чыганаclarына килү юллары ясау	данә	0
5.2	Янгынга каршы инвентарь туплау пунктлары оештыру	данә	5
5.3	Янгын сүндерү сулыклары ясау	данә	0
6.	Янгынга каршы жайланмалар сатып алу		
6.1	Урман-янгын сүндерү автомашиналары	данә	1
6.2	Кече урман-патруль комплексы	данә	1
6.3	Янгын мотопомпалары	данә	1
6.4	Басымлы янгын жиңсәләре	погонлы метр	440
6.5	кабызгыч аппаратлар	данә	2
6.6	бензин пычкылары	данә	1
6.7	Ранецлы урман янгын сүндергечләре	данә	11
6.8	Ачык типтагы мобиль резервуар (1500 л)	данә	2
6.9	Спутник навигациясе жайланмасы (навигатор)	данә	2
6.10	Кул кораллары:		
	Көрәкләр	данә	2
	Балталар	данә	1
	тәкмәннәр	данә	1
	тырмалар	данә	-
	аркылы пычкылар	данә	-
7.	Янгын чыгу куркынычын мониторинглау	мең гектар	58,9 (ел саен)
	Ел саен урманнарны янгыннардан саклау буенча планлаштырылган чараларга чыгымнар күләме - барлыгы шул исәптән:	мең сум	Республика буенча тулаем каралган
	- Урман янгыннарын сүндерү системалары һәм чаралар булдыру (ПНВ, радио-телефон элементсен, моторлы транспортны карап тоту, янгын сакчылары яллау)	мең сум	-//-
	- Урман янгыннарын сүндерү	мең сум	-//-
	- Авиапатруль	мең сум	-//-
	- Башка төрле чаралар (ш.и. янгынга каршы пропаганда)	мең сум	-//-

Урманнарда янгынга каршы профилактика уздыруда урман янгыннарына каршы пропаганда әһәмиятле роль уйный, ул урманнарны саклау һәм урман янгыннарын булдырмый калуга җаваплылык рухында җәмәгатьчелек фикерен һәм

аерым кешеләрнең карашларын формалаштыру максатында аңга планлы рәвештә йогынты ясауга юнәлдерелгән мәгълүмат-пропаганда чаралары һәм гамәлләре жыелмасыннан гыйбарәт. Урман янгыннарына каршы пропаганда максатчан, оператив булырга, ел чорына, урманнарда халыкның конкрет төркеме тарафыннан башкарыла торган эшчәнлекнең (ял итү, агач эзерләү, экспедицияләр һ.б.) торышына һәм холкына туры килергә, конкрет фактларны үз эченә алырга тиеш, ә басма матбугат чаралары эчтәлекле, кызыклы һәм образлы булырга тиеш.

Россия Федерациясе Хөкүмәтенең 2011 елның 17 маендагы 377 номерлы карары белән расланган Урман янгыннарын сүндерү планын һәм аның формасын эшләү һәм раслау кагыйдәләре нигезендә ел саен Урман янгыннарын сүндерү планы раслана.

**2.17.2. Урманнарны яклауга карата таләпләр (санитар-савыктыру чараларының, урманнарны яклау буенча профилактика чараларының, зарарлы организмнарның чыганакларын бетерү чараларының, шулай ук вәкаләтле федераль башкарма хакимият органы билгеләгән башка чараларның нормативлары һәм параметрлары)**

Урманнарны яклау урманнарда зарарлы организмнарны ачыклауга һәм аларның таралуын кисәтүгә, ә зарарлы организм чыганаклары барлыкка килгән очракта, аларны бетерүгә юнәлдерелгән.

Урманнарны яклау дәүләт хакимияте органнары тарафыннан аларның РФ Урман кодексының 81-84 статьяларында билгеләнгән вәкаләтләре чикләрендә гамәлгә ашырыла.

Урманнарны зарарлы организмнардан яклау РФ Урман кодексының 60.1-60.11 статьялары, Россия Федерациясе Хөкүмәтенең 2020 елның 9 декабрдәге 2047 номерлы карары белән расланган Урманнарда санитар куркынычсызлык кагыйдәләре (алга таба - Урманнарда санитар куркынычсызлык кагыйдәләре) нигезендә гамәлгә ашырыла.

Урманнарда санитар куркынычсызлык чараларын түбәндәгеләрне үз эченә ала: урманны саклау, урман авыруларына дәүләт мониторингы, урман авырулары буенча тикшерүләр үткөрү, зарарлы организмнар таралуын кисәтү, урманнарда санитар куркынычсызлыкның башка чаралары.

Татарстан Республикасы территориясендә урнашкан урман фонды жирләрендә урманнарны яклау районнарына бүлү «Рослесозащита» федераль бюджет учреждениесе филиалы - Татарстан Республикасы Урманнарны яклау үзәге тарафыннан гамәлгә ашырыла.

Урманнарны яклау районнарына бүлү тәртибе Россия Табигать министрлыгының 2017 елның 9 гыйнварындагы 1 номерлы боерыгы белән расланган.

Урман авырулары буенча дәүләт мониторингын уздыру тәртибе шулай ук «Рослесозащита» федераль бюджет учреждениесе филиалы - Татарстан Республикасы Урманнарны яклау үзәге тарафыннан гамәлгә ашырыла.

Урман авырулары буенча дәүләт мониторингын уздыру тәртибе Россия





Т/с	Күрсәткечләр	Үлчәү берәмлеге	Һәлак булган һәм зарарланган урман утыртмаларын кисү			Аварияле агачларны жыештыру	Матди кыйммәткә әйләндереп булмый торган агачларны жыештыру	Жәмгысә
			Барлыгы	Шул исәптән				
				Тоташ	Сайланма			
1	2	3	4	5	6	7	8	9
Урманчылык буенча барлыгы								
Ылысы								
1	Урман таләпләре буенча ачыкланган фонд	гектар	208	34	174		124	332
		мең куб.метр	21,0	6,0	15,0		9,8	30,8
Каты яфраклы								
1	Урман таләпләре буенча ачыкланган фонд	гектар	3	-	3		225	228
		мең куб.метр	0,1	-	0,1		4,2	4,3
Йомшак яфраклылар								
1	Урман таләпләре буенча ачыкланган фонд	гектар	1428	377	1051		735	2163
		мең куб.метр	148,2	77,4	70,8		13,2	161,4
Барлыгы								
1	Урман таләпләре буенча ачыкланган фонд	гектар	1639	411	1228		1084	2723
		мең куб.метр	169,3	83,4	85,9		27,2	196,5
шул исәптән кишәрлек урманчылыклары буенча:								
Болгар кишәрлеге урманчылыгы								
Ылысы								
1	Урман таләпләре буенча ачыкланган фонд	гектар	198	34	164		33	231
		мең куб.метр	20,5	6,0	14,5		0,7	21,2
Каты яфраклы								
1	Урман таләпләре буенча ачыкланган фонд	гектар	-	-	-		12	12
		мең куб.метр	-	-	-		0,1	0,1
Йомшак яфраклылар								
1	Урман таләпләре буенча ачыкланган фонд	гектар	170	55	115		64	234
		мең куб.метр	19,8	12,4	7,4		1,0	20,8
Барлыгы								
1	Урман таләпләре буенча ачыкланган фонд	гектар	368	89	279		109	477
		мең куб.метр	40,3	18,4	21,9		1,8	42,1
Зәй кишәрлеге урманчылыгы								
Ылысы								
1	Урман таләпләре буенча ачыкланган фонд	гектар	-	-	-		6	6
		мең куб.метр	-	-	-		-	-
Каты яфраклы								
1	Урман таләпләре буенча ачыкланган фонд	гектар	3	-	3		26	29
		мең куб.метр	0,1	-	0,1		0,4	0,5
Йомшак яфраклылар								
1	Урман таләпләре	гектар	736	140	596		116	852

Т/с	Күрсәткечләр	Үлчәү берәмлеге	Һәлак булган һәм зарарланган урман утыртмаларын кисү			Аварияле агачларны жыештыру	Матди кыйммәткә әйләндереп булмый торган агачларны жыештыру	Жәмгысә
			Барлыгы	Шул исәптән				
				Тоташ	Сайланма			
	буенча ачыкланган фонд	мең куб.метр	75,5	32,6	42,9		1,6	77,1
Барлыгы								
1	Урман таләпләре буенча ачыкланган фонд	гектар	739	140	599		148	887
		мең куб.метр	75,6	32,6	43,0		2,0	77,6
Кушниково кишәрлеге урманчылыгы								
Ылыслы								
1	Урман таләпләре буенча ачыкланган фонд	гектар	-	-	-		-	-
		мең куб.метр	-	-	-		-	-
Каты яфраклы								
1	Урман таләпләре буенча ачыкланган фонд	гектар	-	-	-		142	142
		мең куб.метр	-	-	-		2,8	2,8
Йомшак яфраклылар								
1	Урман таләпләре буенча ачыкланган фонд	гектар	29	14	15		345	374
		мең куб.метр	4,7	3,5	1,2		5,4	10,1
Барлыгы								
1	Урман таләпләре буенча ачыкланган фонд	гектар	29	14	15		487	516
		мең куб.метр	4,7	3,5	1,2		8,2	12,9
Урганча кишәрлеге урманчылыгы								
Ылыслы								
1	Урман таләпләре буенча ачыкланган фонд	гектар	-	-	-		24	24
		мең куб.метр	-	-	-		0,8	0,8
Каты яфраклы								
1	Урман таләпләре буенча ачыкланган фонд	гектар	-	-	-		19	19
		мең куб.метр	-	-	-		0,3	0,3
Йомшак яфраклылар								
1	Урман таләпләре буенча ачыкланган фонд	гектар	78	23	55		118	196
		мең куб.метр	9,0	5,1	3,9		2,6	11,6
Барлыгы								
1	Урман таләпләре буенча ачыкланган фонд	гектар	78	23	55		161	239
		мең куб.метр	9,0	5,1	3,9		3,7	12,7
Ямаш кишәрлеге урманчылыгы								
Ылыслы								
1	Урман таләпләре буенча ачыкланган фонд	гектар	10	-	10		61	71
		мең куб.метр	0,5	-	0,5		8,3	8,8
Каты яфраклы								
1	Урман таләпләре	гектар	-	-	-		26	26

Т/с	Күрсәткечләр	Үлчәү берәмлеге	Һәлак булган һәм зарарланган урман утыртмаларын кисү			Аварияле агачларны жыештыру	Матди кыйммәткә әйләндереп булмый торган агачларны жыештыру	Жәмгысә
			Барлыгы	Шул исәптән				
				Тоташ	Сайланма			
	буенча ачыкланган фонд	мең куб.метр	-	-	-		0,6	0,6
<b>Йомшак яфраклылар</b>								
1	Урман таләпләре буенча ачыкланган фонд	гектар	415	145	270		92	507
		мең куб.метр	39,2	23,8	15,4		2,6	41,8
<b>Барлыгы</b>								
1	Урман таләпләре буенча ачыкланган фонд	гектар	425	145	280		179	604
		мең куб.метр	39,7	23,8	15,9		11,5	51,2

Искәрмә: Санитар-савыктыру чараларының күләменә урман авырулары буенча тикшерүләр акты нигезендә үзгәрешләр кертелә («Урманнарны зарарлы организмнардан яклауны жайга салуны камилләштерү өлешендә Россия Федерациясә Урман кодексына үзгәрешләр кертү турында» 2015 елның 30 декабрәндәгә 455 номерлы федераль закон буенча).

Урманны яклау буенча чаралар күләме корткычларның яңа чыганаclarы һәм урман авырулары барлыкка килүгә бәйлә рәвештә һәм утыртмаларның санитар торышы үзгәрүгә карап үзгәртеләргә тиеш.

УПТ нәтижеләре профилактика чараларын планлаштыру нигезе булып тора. Профилактика чараларын планлаштыру нәтижеләре урман хужалыгы регламентларында һәм урманнарны үзләштерү проектларында чагылдырыла.

22 нче таблица

### Зарарлы организмнар таралуны кисәтү буенча профилактика һәм башка төрле чараларның параметрлары

Чараның аталышы	Үлчәү берәмлеге	Чараның күләме	Уздыру чоры	Чараның ел саен башкарыла торган күләме
<b>1. Профилактик</b>				
<b>1.1. урман хужалыгы</b>				
1. Бер мәртәбәгә исәпләгәндә питомникларга сибү (серкәләндерү)	гектар	290	10	29
<b>1.2. Биотехник</b>				
1. Оялыklar эерләү	данә/ мең гектар	590/590	10	59/59
2. Ояларны ремонтлау	данә/ мең гектар	590/590	10	59/59
3. Аттрактант тозақлар куллану	данә	1000	10	100
4. Кырмыска ояларын киртәләү	данә	250	10	25 (бер урман кишәрлегенә 5

Чараның аталышы	Үлчәү берәмлеге	Чараның күләме	Уздыру чоры	Чараның ел саен башкарыла торган күләме (данә)
5. Кырмыскалыкларның урынын алмаштыру (күчерү)	оя	зарурлыкка карап		
2. Башка чаралар				
1. Яклау почмаклары булдыру һәм карап тоту	данә	1	1	1
2. Корткыч һәм авыру чыганақлары барлыкка килүне күзәтеп тору	мең гектар	58,9	1	58,9
3. Халык белән, агач әзерләүчеләр белән әңгәмәләр кору, лекцияләр уздыру	әңгәмә	50	10	5
4. Аншлаглар һәм плакатлар урнаштыру һәм әлү	данә	Зарурлыкка карап		

Зарарлы организмнарның чыганакларын юкка чыгару чараларының параметрлары

Чараның аталышы	Үлчәү берәмлеге	Чараның күләме	Уздыру чоры	Чараның ел саен башкарыла торган күләме
1. Урман патологиясе буенча тикшеренү	гектар	20000	10	2000
2. Жир өслегендә юк итү чаралары	гектар	зарурлыкка карап		
3. Туфрак казу	чокыр	зарурлыкка карап		

### 2.17.3. Урманнарны торгызуга карата таләпләр

Киселгән, һәлак булган, зарар күргән урманнар торгызылырга тиешле.

РФ Урман кодексының 61 статьясының 2 пункты нигезендә урманнарны торгызу түбәндәгеләрне үз эченә ала:

- 1) урман орлыкчылыгы;
- 2) урман торгызу;
- 3) урманнарны тәрбия кылу;
- 4) урманнарны торгызу өчен билгеләнгән жирләрне урман урнашкан жирләргә кертү.

Урман орлыкчылыгы 149-ФЗ номерлы федераль закон һәм РФ Урман кодексының 65 статьясы нигезендә гамәлгә ашырыла.

Урманнарны торгызу РФ Урман кодексының 61, 62 статьялары, Россия Табигать министрлыгының 2020 елның 4 декабрдәге 1014 номерлы боерыгы белән расланган Урманнарны торгызу кагыйдәләре (алга таба - Урманнарны торгызу кагыйдәләре) нигезендә гамәлгә ашырыла.

Урманнарны үрчетү РФ Урман кодексының 63 статьясы, Россия Табигать ресурслары министрлыгының 2020 елның 30 июлдәге 541 номерлы боерыгы белән расланган Урманнарны үрчетү кагыйдәләре (алга таба - Урманнарны үрчетү кагыйдәләре) нигезендә башкарыла. Урманчылыкта төп урман барлыкка китерүче токымнар булып гади нарат, Европа чыршысы, Себер карагае, сабакчалы имән, вак яфраклы юкә, иенке каен, гади усак, корычагач, өрәңге, тирәк тора

Урманнарны карау РФ Урман кодексының 64 статьясы, Россия Табигать министрлыгының «Урманнарны карау кагыйдәләрен раслау турында» 2020 елның 30 июлдәге 534 номерлы боерыгы (алга таба - Урманнарны карау кагыйдәләре) белән регламентлана.

Урманнарны карау эшләре урманнарны урман кишәрлегенә аренда шартнамәсе, урман кишәрлегеннән даими (вакыты чикләнмичә) файдалану хокукы яки урман кишәрлегеннән түләүсез нигездә файдалану хокукы нигезендә файдаланучы затлар тарафыннан яки дөүләт хакимияте органнары, жирле үзидарә органнары тарафыннан үзләренә РФ Урман кодексының 81-84 статьяларында, РФ Урман кодексының 19 статьясында билгеләнгән вәкаләтләрне чикләрендә (алга таба - дөүләт хакимияте органнары, жирле үзидарә органнары) гамәлгә ашырылырга тиеш.

Урманнарны тәрбия кылу эшләре Урманнарны тәрбия кылу кагыйдәләренә

туры китереп, чара төрлөрә буенча Россия Федерациясе субъектларының урман планнарында, урманчылыкларның урман хужалыгы регламентларында, урманнарны үзләштерү проектларында күрсәтелгән күләмнәрдә гамәлгә ашырыла.

Урманнарны карап тоту чараларына урман утыртмаларын тәрбия кылу максатларында уздырыла торган кисүләр; агроурман-меолиоратив чаралар; бүтән чаралар, шул исәптән урман утыртмаларын яңарту; урман утыртмаларының формасын үзгәртү; урман утыртмаларын реконструкцияләү; урманнарны урманчылык-урман яклау буенча тәрбияләү; урманның яңарышын, шытымнарын һәм утыртмаларның башка кыйммәтле компонентларын (тәрбия объектларын) карау; урманнарны рекреацион-ландшафт тәрбияләү; урманнарны тәрбия кылуның ярдәмче төрлөрә; урманнарны карауның махсус төрлөрә керә.

Урманнарны карау чаралары эксплуатация урманнарының максатчан билгеләнешен, яклаучы урманнарның һәм махсус якланучы урман кишәрлекләренең категорияләрен исәпкә алып гамәлгә ашырыла.

Эксплуатация урманнарында урманнарны тәрбия кылу чаралары урманнарның продуктлылығын арттыруга, югары сыйфатлы агач материалы һәм агач булмаган урман ресурслары алуга юнәлдерелгән.

Эксплуатация урманнарында ясалма һәм табигый барлыкка килгән, агач материалына ихтыяж зур булган максатчан агач токымнарына карата тәрбияви чаралар башкарыла. Максатчан агач токымнары Россия Федерациясе субъектының урман планында агач материалын житештерү структурасына һәм аңа булган ихтыяжга ясалган анализ нигезендә билгеләнергә тиеш.

Яклаучы урманнарда һәм махсус якланучы урман кишәрлекләрендә урманнарны карау чаралары тирәлек урманнарның хасил итүче, су саклаучы, яклаучы, санитар-гигиена, савыктыру һәм файдалы функцияләрен саклауга һәм торгызуга юнәлдерелгән.

Яклаучы урманнар һәм урманнарның махсус якланучы кишәрлекләре өчен максатчан токымлы агачлар булып яклаучы урманнарның һәм махсус яклана торган урман кишәрлекләренең максатчан билгеләнешенә җавап бирә торган агач токымнары санала.

Урманнарны карау буенча уздырылган чараларның сыйфатлылығын һәм нәтижелелеген бәяләү дәүләт һакимияте органнары, җирле үзидарә органнары тарафыннан, Россия Табигать министрлыгының 2016 елның 27 июнендәге 367 номерлы боерыгы белән расланган Диләнкеләрне карау тәртибенә туры китереп, диләнке эшләре тәмамланганнан соң диләнкеләрне караганда, Россия Табигать министрлыгының «Дәүләт урман реестрына документлаштырылган мәгълүматларны кертүгә һәм аны үзгәртүгә нигез булган документларның исемлеген, формасын һәм аларны эзерләү тәртибен раслау турында» 2013 елның 11 ноябрәдәге 496 номерлы боерыгы белән расланган тәртиптә дәүләт урман реестрына мәгълүмат керткәндә һәм аны үзгәрткәндә гамәлгә ашырыла.

Урманнарны торгызу өчен билгеләнгән җирләренә урман утыртмалары биләгән җирләргә кертү РФ Урман кодексының 64.1 статьясы нигезендә гамәлгә ашырыла.

Урман утыртмалары вәкаләтле федераль башкарма һакимияте билгеләгән критерияләргә һәм таләпләргә җавап биргән очракта, урманнарны торгызу өчен

билгелэнгән жирләрне урман утыртмалары били торган жирләргә кертү дәүләт хакимияте органнары һәм жирле үзидарә органнары тарафыннан аларның РФ Урман кодексының 81-84 статьяларына ярашлы рәвештә билгелэнгән вәкаләтләре чикләрендә гамәлгә ашырыла.

Урман торгызу өчен билгелэнгән жирләрне урман утыртмалары били торган жирләргә кертү тәртибе һәм тиешле акт формасы вәкаләтле федераль башкарма хакимият органы тарафыннан билгеләнә.

Яшь агачларны карау һәм урманнарны карауга бәйлә булмаган бүтән чараларның нормативлары һәм параметрлары 24 нче таблицада китерелә.

Яшь агачларны карау һәм урманнарны карау буенча тәрбия кылуга бәйлә булмаган  
бүтән чараларның нормативлары һәм параметрлары

Урманнарны тәрбия кылу төрләре аталышы	Кишәрлек урманчылыгының аталышы	Хужалык	Агач токымы	Мәйданы, гектар	Киселә торган запас, куб.метр	Кабатлану чоры, ел	Еллык күләме		
							Мәйданы, гектар	Киселә торган запас, куб.метр	
								Гомуми	1 гектардан
1	2	3	4	5	6	7	8	9	10
Яшь агачлар арасында урманнарны карау буенча кисүләргә уздыру				414	7320		55	1177	18
Шул исәптән									
тоныкландырулар	Болгар	ылыслы	Нарат	14	30	5	3	6	2
		-//-	Чыршы	7	30	5	1	4	3
		жәмгысә ылыслы		21	60		4	10	2
		Каты яфраклы	Биек кәүсәле имән	-	-		-	-	-
		Йомшак яфраклы	Юкә	1	10	5	-	-	-
	Кишәрлек урманчылыгы буенча жәмгысә			22	70		4	10	3
	Зәй	ылыслы	Нарат	4	10	5	1	2	3
		-//-	Чыршы	3	10	5	-	2	3
		жәмгысә ылыслы		7	20		1	4	3
	Кишәрлек урманчылыгы буенча жәмгысә			7	20		1	4	3
	Кушниково	ылыслы	Чыршы	17	50	5	4	10	3
		жәмгысә ылыслы		17	50		4	10	3
		Каты яфраклы	Биек кәүсәле имән	21	60	5	4	12	3
		Жәмгысә каты яфраклылар		21	60		4	12	3
	Кишәрлек урманчылыгы буенча жәмгысә			38	110		8	22	3
	Өргәнчә	ылыслы	Чыршы	17	50	5	4	12	3



Урманнарны тәрбия кылу төрлөрө аталышы	Кишәрлек урманчылыгының аталышы	Хужалык	Агач токымы	Мәйданы, гектар	Киселә торган запас, куб.метр	Кабатлану чоры, ел	Еллык күләме		
							Мәйданы, гектар	Киселә торган запас, куб.метр	
								Гомуми	1 гектардан
		жәмгысе ылыслы		17	50		4	12	3
		Каты яфраклы	Биек кәүсәле имән	21	60	5	4	12	3
		Жәмгысе каты яфраклылар		21	60		4	12	3
	Кишәрлек урманчылыгы буенча жәмгысе			38	110		8	24	3
	Ямаши	ылыслы	Чыршы	1	-	5	-	-	-
		жәмгысе ылыслы		1	-		-	-	-
		Каты яфраклы	Биек кәүсәле имән	12	40	5	3	8	3
		Жәмгысе каты яфраклылар		12	40		3	8	3
	Кишәрлек урманчылыгы буенча жәмгысе			13	40		3	8	3
Урманчылык буенча жәмгысе тоныкландырулар тазартулар				118	350		22	68	3
	Болгар	ылыслы	Нарат	8	200	10	1	20	25
		-//-	Чыршы	36	730	8	4	91	20
		жәмгысе ылыслы		44	930		5	111	21
		Каты яфраклы	Биек кәүсәле имән	7	140	5	1	28	21
		-//-	Өрәңге	5	160	5	1	32	33
		Жәмгысе каты яфраклылар		12	300		2	60	25
		Йомшак яфраклы	Юкә	10	270	5	2	54	27
		-//-	усак	2	60	5	-	12	21
		Жәмгысе йомшак яфраклы		12	330		2	66	27
	Кишәрлек урманчылыгы буенча жәмгысе			68	1560		9	237	23
	Зэй	ылыслы	Чыршы	88	2070	8	11	259	23
		жәмгысе ылыслы		88	2070		11	259	23
		Каты яфраклы	Өрәңге	19	410	5	4	82	22
		Жәмгысе каты		19	410		4	82	22

Урманнарны тәрбия кылу төрлөрө аталышы	Кишәрлек урманчылыгының аталышы	Хужалык	Агач токымы	Мәйданы, гектар	Киселә торган запас, куб.метр	Кабатлану чоры, ел	Еллык күләме		
							Мәйданы, гектар	Киселә торган запас, куб.метр	
								Гомуми	1 гектардан
		яфраклылар							
		Йомшак яфраклы	Юкә	26	630	5	5	126	24
		Жәмгысә йомшак яфраклы		26	630		5	126	24
	Кишәрлек урманчылыгы буенча жәмгысә			133	3110		20	467	23
	Кушниково	ылыслы	Чыршы	22	380	8	3	48	17
		жәмгысә ылыслы		22	380		3	48	17
		Каты яфраклы	Өрәңге	1	20	5	-	4	20
		Жәмгысә каты яфраклылар		1	20		-	4	20
		Йомшак яфраклы	каен	7	100	5	1	20	15
		-//-	усак	2	60	5	1	12	30
		Жәмгысә йомшак яфраклы		9	160		2	32	18
	Кишәрлек урманчылыгы буенча жәмгысә			32	560		5	84	18
	Өргәнчә	ылыслы	Чыршы	14	360	8	2	45	26
		жәмгысә ылыслы		14	360		2	45	26
		Каты яфраклы	Биек кәүсәле имән	10	210	5	2	42	21
		Жәмгысә каты яфраклылар		10	210		2	42	21
		Йомшак яфраклы	каен	7	120	5	2	24	17
		Жәмгысә йомшак яфраклы		7	120		2	24	17
	Кишәрлек урманчылыгы буенча жәмгысә			31	690		6	111	22
	Ямаши	йомшак яфраклы	каен	10	110	5	2	22	12
		-//-	усак	20	910	5	4	182	46
		-//-	Юкә	2	30	5	-	6	25
		Жәмгысә йомшак		32	1050		6	210	33

Урманнарны тәрбия кылу төрлөрә аталышы	Кишәрлек урманчылыгының аталышы	Хужалык	Агач токымы	Мәйданы, гектар	Киселә торган запас, куб.метр	Кабатлану чоры, ел	Еллык күләме		
							Мәйданы, гектар	Киселә торган запас, куб.метр	
								Гомуми	1 гектардан
		яфраклы							
	Кишәрлек урманчылыгы буенча жәмгысә			32	1050		6	210	33
Урманчылык буенча жәмгысә тазартулар				296	6970		33	1109	23

Урман үскән шартларның типларын, бонитет классларын, караганчыга кадәр составы буенча утыртмаларның төркемен, чыбылдыкның караганнан соңгы минималь йомыклығын, агачлар саны яисә массасы буенча сайлау процентын күрсәтеп, өстенлек итүче һәр токым буенча тәрбияви кисү режимының нормативлары Урманнарны тәрбия кылу кагыйдәләрендә билгеләнгән.

1. Кисүләрнең максималь ешлык проценты тоташлыгы (тулылыгы) 1,0 тигез булган утыртмалар өчен китерелде. Тоташлыкның (тулылыкның) түбәнрәк күрсәткечләрендә, кисәк тотрыклылык кимү куркынычы янаганда һәм башка начар шартларда, шулай ук техник коридор челтәрле кишәрлекләрен тәрбия кылганда кисүләрнең ешлыгы, әлбәттә, кими.

2. Технологик коридорларны (запасы буенча 5-7 процентка) кисеп чыкканда һәм кирәкмәгән агачларны күп күләмдә юк итү зарурлыгы булганда ешлыкны арттыру рәхсәт ителергә мөмкин.

Урманнарны торгызу һәм үрчетү буенча чаралар үткөрү таләп ителгән мәйданнар күләме 25 нче таблицада күрсәтелә.

25 нче таблица

### Урман торгызу һәм урман үрчетү буенча чараларның нормативлары һәм параметрлары

Мәйданы, гектар

Күрсәткечләр	Урман үсемлекләре капламаган жирләр				Алдагы чорда тоташ кисү дилән-келәре	Урман үрчетү	Барлыгы	Ел саен башкарыла торган күләм
	Көекләр һәм һәлак булган утыртмалар	Киселгән урыннар	Аланлыклар һәм буш урыннар	Жәмгысе				
1	2	3	4	5	6	7	8	9
<b>Урманчылык буенча барлыгы</b>								
Урман торгызуга мохтаж урыннар, барлыгы	65	291	180	536	8341		8877	888
шул исәптән яшь төркемнәре буенча:								
Ылыслы	2	15	122	139	124		263	26
Каты яфраклы	-	1	20	21	110		131	13
Йомшак яфраклылар	63	275	38	376	8107		8483	849
Ш. и. урман торгызу ысуллары буенча:								
ясалма (урман культуралары булдыру), барлыгы	60	197	167	424	439		863	86
Алардан токым төркемнәре буенча:								
Ылыслы	31	99	84	214	216		430	43
Каты яфраклы	24	81	65	170	177		347	35
Йомшак яфраклылар	5	17	18	40	46		86	8
табигый урман торгызу,	5	94	13	112	7902		8014	802











Күрсәткечләр	Урман үсемлекләре капламаган жирләр				Алдагы чорда тоташ кисү дилән-келәре	Урман үрчәтү	Барлығы	Ел саен баш-карыла торган күләм
	Көекләр һәм һәлак булган утырт-малар	Кисел-гән урын-нар	Алан-лыклар һәм буш урын-нар	Жәм-гысе				
1	2	3	4	5	6	7	8	9
буенча:								
Ылыслы	30	25	14	69	58		127	13
Каты яфраклы	23	20	10	53	57		110	11
Йомшак яфраклылар	5	4	3	12	12		24	2
табигый урман торгызу, барлығы	4	23	2	29	1438		1467	147
Алардан токым төркемнәре буенча:								
Ылыслы	-	-	-	-	7		7	1
Каты яфраклы	-	-	-	-	99		99	10
Йомшак яфраклылар	4	23	2	29	1332		1361	136
шул исәптән:								
шытым саклау	-	-	-	-	106		106	11
Алардан токым төркемнәре буенча:								
Ылыслы	-	-	-	-	7		7	1
Каты яфраклы	-	-	-	-	99		99	10
табигать процесслары нәтижәсендә урманнарның табигый торгызылуы	4	23	2	29	1332		1361	136
Алардан токым төркемнәре буенча:								
Йомшак яфраклылар	4	23	2	29	1332		1361	136
Урман үрчәтүгә мохтаж жирләр	-	-	-	-	-			

Искәрмә: Тоташ кисүләр буенча ел саен файдалануга рөхсәт ителә торган диләнке күләме үзләштерелмәгән очракта, урманнарны торгызу эшләренә күләм үзгәртелергә мөмкин.

Урман культураларын булдыру технологиясе туфрақ-типологик шартларга бәйле. Технологиянең нигезе сыйфатында урманчылык һәм урман хужалыгын механикалаштыру буенча Россиякүләм фәнни-тикшеренү институты тарафыннан эшләнган урман торгызу буенча хисап-технологик карталар киңәш ителә.

Урман агач токымнарының утырту материалына һәм урманнарны ясалма һәм катнаш торгызганда булдырылган, майданнары урман үсемлекләре белән капланган жирләргә кертелә торган яшь агачлар сыйфатына карата белдерелә торган критерияләр һәм таләпләр Урман торгызу кагыйдәләре белән регламентлана.

«Урманнарны торгызу кагыйдәләренең 12 пункты нигезендә урманнарны торгызганда утыртылган, майданнары урман урнашкан жирләргә кертелергә тиешле, Урманнарны торгызу кагыйдәләренең 1-40 кушымталарына кертелмәгән урман агач токымы үсентеләренә карата критерийлар һәм таләпләр урманчылыкларның урман хужалыгы регламентларында билгеләнә.

**Зэй урманчылыгы урманнары урнашкан жирләргә кертеләргә тиешле  
мәйданнардагы урман агач токымының утырту материалына һәм үсентеләренә  
карата критерийлар һәм таләпләр**

Урман агач токымы атамасы	Утырту материалына таләпләр			Мәйданнары урманнар урнашкан жирләргә кертеләргә тиешле яшь үсентеләргә карата таләпләр һәм критерийлар		
	Яше, кимендә, ел	Тамыр башланган жирдә уртача кәүсә диаметры, кимендә, миллиметр	Кәүсенәң уртача озынлыгы, кимендә, см	Яше, кимендә, ел	Төп токым агачлары саны, кимендә, 1 гектарга мең данә	Төп токым агачларының уртача биеклеге, кимендә, м
Өрәңге	1-2	4,0	15	7	1,5	0,9
Вак яфраклы юкә	2	2,5	20	5	2,0	1,7
Гади усак	2	2,5	20	4	2,5	2,0
Тирәк	1	3,0	15	4	1,0	2,5
Корычагач	2	2,0	12	6	2,0	1,7

**2.18. Урман үсү зоналары һәм урманлы районнар буенча урманнардан  
файдалануга карата таләпләрнең үзенчәлекләре**

РФ Табигать ресурслары министрлыгының «Россия Федерациясендә урман үсү зоналары исемлеген һәм Россия Федерациясе Урманлы районнар исемлеген раслау турында» 2014 елның 18 августындагы 367 номерлы боекыгы нигезендә Урманчылыкның барча территориясе Россия Федерациясенә Европа өлешендәге Урман-дала зонасы Урман-дала районында урнашкан.

Урман хужалыгы регламентының әлеге бүлегендә китерелгән нормативлар Россия Федерациясенә Европа өлешендәге Урман-дала зонасы Урман-дала районына туры килә.

### 3 БҮЛЕК. Урманнардан файдалануда чиклэмэлэр

#### 3.1. Урманнарның максатчан билгеләнеш төрлөрө буенча чиклэмэлэр

Урманнарны максатчан билгеләнеш төрлөрө һәм яклаучы урман категорияләре буенча чикләүләр 27 нче таблицادا китерелә.

27 нче таблица

#### Урманнарның максатчан билгеләнеш төрлөрө буенча чиклэмэлэр

Т/с	урманнарның максатчан билгеләнеше	Урманнардан файдаланудагы чикләүләр
1	2	3
1.	Яклагыч урманнар	Яклагыч урманнарда тоташ кисүләргә уздыру РФ Урман кодексының 21 статьясының 5.1 өлешендә каралган очрақларда һәм сайланма кисүләр үзләренә тирәлек хасил итә, су саклыгын торган, санитар-гигиеник, савыктыру һәм башка төрле функцияләрен югалта башлаган урман утыртмаларын яклагыч урманнарның максатчан билгеләнешен һәм алар башкара торган файдалы вазыйфаларны саклауны тәмин итә торган урман утыртмаларына алмаштыруны тәмин итмәгән очрақларда гамәлгә ашырыла, әгәр РФ Урман кодексында башкача билгеләнмәсә.
2.	Су саклау зоналарында урнашкан урманнар	Тыела: 1) агулы химик препаратлар куллану; 2) авыл хужалыгы алып бару, умартачылык һәм печән чабудан гайре; 3) урман плантацияләре төзү һәм алардан файдалану; 4) чыбыклы объектлардан, гидротехник корылмалардан һәм нефть һәм табигый газ табу, эзләү һәм чыгару өчен кирәкле объектлардан кала, капитал төзелеш объектларын төзү һәм алардан файдалану.
3.	Табигый һәм башка төр объектларны яклау вазыйфасын үтәүче урманнар а) яклагыч урман полосаларында урнашкан урманнар (тимер юл транспорты турында Россия Федерациясе законнары, автомобиль юллары турында һәм юл эшчәнлегенә турында законнар нигезендә билгеләнгән тиммер юлларга бүлп бирелгән полосалар чикләрендә һәм автомобиль юлларының юл буе полосаларында урнашкан урманнар) б) урман паркы зоналарында урнашкан урманнар (урман фонды жирләрендә һәм халыкның ялын оештыру, санитария-гигиена, савыктыру функцияләрен һәм	Тыела: 1) техник регламентта каралганнан кичрәк итеп чыбыклы корылмалар ясау; 2) урман түшәмәсен белән мүк жыно һәм эзерләү.  Тыела: 1) агулы химик препаратлар куллану; 2) аучылык хужалыгы өлкәсендә эшчәнлек төрләрен гамәлгә ашыру; 3) авыл хужалыгы алып бару;

Т/с	урманнарның максатчан билгеләнеше	Урманнардан файдаланудагы чикләүләр
1	2	3
	табигый ландшафтларның эстетик кыйммәтен саклау максатларында кулланыла торган башка категория жирләрендә урнашкан урманнар) в) яшел зоналарда урнашкан урманнар (халыкны табигый һәм техноген чыгышның тискәре күренешләре йогынтысыннан яклауны тәмин итү, әйләнә-тирә мохитне саклау һәм торгызу максатларында бүлеп бирелә торган урман фонды жирләрендә һәм башка категория жирләрендә урнашкан урманнар)	4) файдалы казылмалар эзләү һәм чыгару; 5) капитал төзелеш объектларын төзү һәм алардан файдалану, чыбыклы объектлардан һәм гидротехника корылмаларыннан тыш; Тыела: 1) агулы химик препаратлар куллану; 2) аучылык хужалыгы өлкәсендә эшчәнлек төрләрән гамәлгә ашыру, әгәр күрсәтелгән эшчәнлек төрләрән гамәлгә ашыру урман утыртмаларын кисүне үткәргүгә яисә аучылык инфраструктурасы объектларын булдыруга китермәсә; 3) файдалы казылмалар эзләү һәм чыгару; 4) авыл хужалыгын алып бару, печән чабу һәм умартачылыктан гайре, шулай ук печән чабу һәм умартачылык максатларында коймалар кую; 5) капитал төзелеш объектлары төзү һәм алардан файдалану, гидротехника корылмаларыннан, элемент чыбыкларыннан, электр үткөрү чыбыкларыннан, жир асты торбаүткәргечләреннән гайре
4.	Кыйммәтле урманнар	Чыбыклы объектлардан һәм гидротехника корылмаларыннан кала, капитал төзелеш объектларын төзү һәм алардан файдалану тыела. Су объектлары буйларында урнашкан яклагыч урман полосаларында чыбыклы объектлардан, гидротехника корылмаларыннан һәм нефть һәм табигый газ табу, эзләү һәм чыгару өчен кирәкле объектлардан кала, капитал төзелеш объектларын төзү һәм алардан файдалану тыела. Чикләвекле-кәсепчелек зоналарында урнашкан урманнарда агач материалы эзерләү тыела.
5.	Эксплуатация урманнары	Урманнардан файдалануның барлык төрләре дә рөхсәт ителә.

### 3.2. Махсус якланучы урман кишәрлеге төрләре буенча чикләмәләр

Махсус саклана торган урманнарның хокукый режимы РФ Урман кодексының 119 статьясы белән регламентлана.

Махсус яклана торган урман кишәрлекләрендә аларның максатчан билгеләнеше белән файдалы үзлекләренә ярашмаган эшчәнлекне гамәлгә ашыру тыела.

Махсус яклана торган урман кишәрлекләре төрләре буенча чикләмәләр 28 нче таблицада күрсәтелә.

28 нче таблица

#### Махсус яклана торган урман кишәрлеге төрләре буенча чикләмәләр

Т/с	Махсус яклана торган урман кишәрлекләре төрләре	Урманнардан файдаланудагы чикләүләр
1	2	3
1.	Су объектлары, чокыр сөзәклекләрендә урнашкан ярсаклагыч, туфраксаклагыч	Махсус яклана торган урман кишәрлекләрендә, РФ Урман кодексының 119 статьясының 3

Т/с	Махсус яклана торган урман кишәрлекләре төрләре	Урманнардан файдаланудагы чикләүләр
1	2	3
	урман кишәрлекләре	<p>өлешендә күрсәтелгәннәрдән тыш, түбәндәгеләр тыела:</p> <p>1) РФ Урман кодексының 17 статьясының 4 өлешендә, 21 статьясының 5.1 өлешендә каралган очрактардан тыш, урман утыртмаларына тоташ кисүләр үткәру;</p> <p>2) авыл хужалыгы алып бару, умартачылык һәм печән чабудан гайре;</p> <p>3) капитал төзелеш объектлары урнаштыру, чыбыклы объектлардан һәм гидротехника корылмаларыннан тыш.</p> <p>3. Махсус яклана торган урман кишәрлекләрендә сайланма кисүләр уздыру фәкәт һәлак булган һәм зыян күргән урман утыртмаларын кисү максатларында гына уздырыла.</p>
2.	Урмансыз киңлекләр белән чиктәш булып торучы урман кырыйлары	
3.	Урман-орлык плантацияләре, даими урман-орлык кишәрлекләре һәм урман орлыкчылыгының башка объектлары	
4.	Реликт һәм эндемик үсемлекләре булган урман кишәрлекләре	
5.	Сирәк һәм югалу куркынычы янаган кыргый жәнлекләренә яшәу урыннары	
6.	Махсус якланучы башка урман кишәрлекләре	
7.	Тыюлы урман кишәрлекләре	

Искәрмә: Махсус якланучы урман кишәрлекләре урнашкан жир һәм аларның майданы урманнар коруны проектлаганда күрсәтелә.

### 3.3. Урманнардан файдалану төрләре буенча чикләмәләр

Урманнардан файдалану төрләре буенча чикләмәләр түбәндәге таблицادا китерелде.

Т/с	Урманнардан рөхсәтле файдалану төрләре	Урманнардан файдаланудагы чикләүләр
1	2	3
1.	Агач эзерләү	<p>Файдалану өчен билгеләнгән диләнке күләмнен (рөхсәт ителгән агач алу күләмнен) артып китүче күләмдә, шулай ук кисентеләрнең яшен бозып агач эзерләү рөхсәт ителми (РФ Урман кодексының 29 статьясының 4 өлеше). Россия Табигать министрлыгының 2020 елның 1 декабрдәге 993 номерлы боерыгы белән расланган Россия Федерациясе Урман кодексының 23 статьясында күрсәтелгән урманчылыктарда агач материалы эзерләү кагыйдәләре һәм агач материалы эзерләү үзенчәлекләренә 12 пункты нигезендә:</p> <p>а) елга һәм чишмә үзәннәрен сөйрәмә жир трассалары һәм урман юллары сыйфатында куллану рөхсәт ителми;</p> <p>б) диләнкедән читтә урман утыртмаларын, үсемчелек катламын һәм туфракларны зарарлау, урманнарны сәнәгать һәм башка төрле калдыклар белән чүпләү рөхсәт ителми;</p>

Т/с	Урманнардан рөхсәтле файдалану төрләре	Урманнардан файдаланудагы чикләүләр
1	2	3
		<p>в) юлларны, күперләргә һәм ыланнарны, шулай ук киптерүче чөптәргә, юл, гидромелиоратив һәм башка корымнарны, су агымнарын, чишмәләргә, елгага саклау мөһим;</p> <p>г) аударылыган һәм асылынып төшкән, киселгән агачларны (киселгән һәм диләнкәдә калдырылган агачларны исәпкә алып) калдыру, сакланьрга тиешле яшь шытымны зарарлау яисә һәлак итү тыела;</p> <p>д) чиктәш булып торучы, кварталлардагы, диләнкеләрдәгә һәм башка баганаларны һәм тамгаларны юк итү тыела;</p> <p>е) кисү өчен билгеләнмәгән һәм Агач материалы эзерләү кагыйдәләре һәм Россия Федерациясе урман законнары нигезендә сакланьрга тиешле, шул исәптән орлык бирүче агачларны һәм плюс агачларын кисү һәм аларга зыян китерү тыела;</p> <p>ж) рөхсәт ителгән вакыты (рөхсәт ителгән кичектереп торуларны исәпкә алып) тәмамлангач агач эзерләү, шулай ук файдалану хокукы туктатылгач яисә тәмамлангач агач эзерләү рөхсәт ителми;</p> <p>з) билгеләнгән вакытына (рөхсәт ителгән кичектереп торуларны исәпкә алып) алып чыгылмаган агачны диләнкәдә калдыру рөхсәт ителми;</p> <p>и) диләнкә ясауның технологик картасында каралмаган урыннарда агач чыгару, тарттыру рөхсәт ителми;</p> <p>к) диләнкәгә киселгән агач калдыкларыннан чистарту эшләрен үтәмәү яисә үз вакытында үтәмәү рөхсәт ителми;</p> <p>л) сөйрәмә жирләрдән һәм төяү майданнарыннан кала, туфракның өске уңдырышлы катламын юк итү рөхсәт ителми.</p> <p>Диләнкеләрдә агач материалы эзерләгәндә яшәргә яраклы, аларның табигый ареалы чикләрендә үсеп китүче (әгәр дә тиешле агач токымының урманнар составындагы майданы өлеше урманчылык майданының 1 процентыннан артып китмәсә) кыйммәтле агач токымнарын (имән, бук, корычагач, эрбет, юкә, күг, элмә, кара зирек, чәчә торган каштан) кисү рөхсәт ителми. Россия Федерациясе Кызыл китабына, Татарстан Республикасы Кызыл китабына кертелгән зат төрләре сакланьрга тиешле.</p> <p>Агач материалы эзерләгәндә урман утыртмалары агачлары составында өч һәм аннан да күбрәк берәмлектә эрбет булган, өлгергән, картайган урман утыртмаларын кисү рөхсәт ителми</p>
2.	Чәер эзерләү	<p>Түбәндәгеләргә кирт салу тыела:</p> <p>а) юкка чыгарганчыга кадәр зарарлы организм чыганакларында урнашкан урман утыртмаларына;</p> <p>б) урман янгыннары, зарарлы организмнар һәм башка тискәре факторлар нәтижәсендә зарарланган һәм зәгыйфьләнгән урман утыртмаларына;</p> <p>в) Россия Федерациясе законнары нигезендә агач эзерләү максатында өлгергән һәм картайган урман утыртмаларын тоташ яки сайланма кисүләр рөхсәт ителмәгән урманнардагы урман утыртмаларына;</p> <p>г) даими урман-орлык кишәрлекләрендә, урман-орлык плантацияләрендә, генетика резервацияләрендә урнашкан урман утыртмаларына, шулай ук плюс агачларына, орлыклыктарга, орлык чәчәклекләренә һәм полосаларына (Россия Табигать</p>

Т/с	Урманнардан рөхсәтле файдалану төрләре	Урманнардан файдаланудагы чикләүләр
1	2	3
		министрлығының 2020 елның 9 ноябрәндәге 911 номерлы боерыгы белән расланган Чәер эзерләү кагыйдәләренең 7 пункты).
3.	Агач булмаган урман ресурсларын эзерләү һәм жыеп алу	<p>Агач булмаган урман ресурслары эзерләү һәм жыеп алу өчен үсемлекләрнең түбәндәге төрләрен куллану тыела:</p> <ul style="list-style-type: none"> <li>- Россия Федерациясе Кызыл китабына һәм Татарстан Республикасы Кызыл китабына кертелгәннәрне;</li> <li>- наркотик матдәләр дип таныла торганнарны;</li> <li>- агачын эзерләү рөхсәт ителми торган агачларның һәм куаклыкларның төрләре (токымнары) исемлегенә кертелгәннәрне. Агач булмаган урман ресурслары эзерләү һәм жыеп алу чикләнергә яки радиоактив матдәләр белән пычранган районнарда билгеләнгән тәртиптә тыелырга мөмкин.</li> </ul> <p>Россия Табигать ресурслары министрлығының 2020 елның 28 июлендәге 496 номерлы боерыгы белән расланган Агач булмаган урман ресурсларын эзерләү һәм жыю кагыйдәләре нигезендә:</p> <ul style="list-style-type: none"> <li>- эрозиягә каршы урманнарда; су объектлары, чокыр авышлыклары буйларында урнашкан ярсаклагыч һәм туфраксаклагыч урман кишәрлекләрендә, фәнни яисә тарихи әһәмияткә ия урманнарда, шулай ук тулылыгы 0,8-1,0 тигез булган яшь агачларда һәм йомылмаган урман культураларында түмәр сагызын эзерләү рөхсәт ителми (13 пункт);</li> <li>- агачларны туз эзерләү өчен кисү тыела (14 пункт);</li> <li>- табигый һәм башка объектларны яклау функцияләрен башкаручы урманнарда, су саклау зоналарында урнашкан урманнарда кыйммәтле урманнарда түшәмәләренә жыю тыела (21 пункт)</li> </ul>
4.	Азык-төлек урман ресурслары эзерләү һәм дару үләннәре жыю	<p>Төрләре Кызыл китапка, Татарстан Республикасы кызыл китабына кертелгән яки наркотик матдәләр булып саналган гөмбәләренә һәм кыргый үсүче үсемлекләренә эзерләү һәм жыеп алу рөхсәт ителми.</p> <p>Азык-төлек урман ресурсларын эзерләү һәм дару үләннәрен жыеп алу радиоактив матдәләр белән пычранган районнарда билгеләнгән тәртиптә чикләнергә мөмкин.</p> <p>Россия Табигать министрлығының 2020 елның 28 июлендәге 494 номерлы боерыгы белән расланган Азык-төлек урман ресурсларын эзерләү һәм дару үләннәрен жыю кагыйдәләре нигезендә:</p> <ul style="list-style-type: none"> <li>- агачларны һәм куакларны кисү, шулай ук агачларга һәм куакларга зыян сала торган ысулларны куллану тыела (14 пункт);</li> <li>- гөмбәләр эзерләү аларның ресурсларын саклауны тәмин итүче ысуллар белән башкарылырга тиеш (15 пункт);</li> <li>- каен суты эзерләү өлгергән урман кишәрлекләрендә кисәренә кимендә 5 ел калгач рөхсәт ителә (16 пункт);</li> <li>- башка төрле азык-төлек ресурслары эзерләү аларның үрентеләре торышына зыян салмый торган ысуллар белән башкарылырга тиеш; үсемлекләренә тамырлары белән өзеп алырга, яфрактарына (ботактарына) һәм тамырларына зыян салырга рөхсәт ителми (17 пункт)</li> </ul>
5.	Аучылык хужалыгы өлкәсендә эшчәнлек	Яшел зоналарда урнашкан урманнарда аучылык хужалыгы өлкәсендә эшчәнлек төрләрен гамәлгә ашыру, әгәр күрсәтелгән

Т/с	Урманнардан рөхсәтле файдалану төрләр	Урманнардан файдаланудагы чикләүләр
1	2	3
	төрләрэн гамәлгә ашыру	эшчәнлек төрләрэн гамәлгә ашыру урман утыртмаларын кисүгә яисә аучылык инфраструктурасы объектларын төзүгә китермәсә, һәм урман-парк зоналарында, шулай ук шәһәр урманнарында тыела (РФ Урман кодексының 114 статьясындагы 2 өлешенә 2 пункты)
6.	Авыл хужалыгын алып бару, балыкчылык белән шөгылләнү, һәм авыл хужалыгы балыкчылыктан кала	<p>Су саклау зоналарында урнашкан урманнарда, печән чабу һәм умартачылыктан гайре, авыл хужалыгы алып бару тыела (РФ Урман кодексының 113 статьясының 2 пункты).</p> <p>Яклагыч урманнарның яр буе чикләрендәге жирләрне сөрү, авыл хужалыгы хайваннарын көтү һәм алар өчен жәйге лагерлар, ванналар оештыру тыела (РФ Су кодексының 65 статьясының 17 өлешендәге 1, 3 пунктлары).</p> <p>Урман паркы зоналарында урнашкан урманнарда авыл хужалыгы алып бару тыела (РФ Урман кодексының 114 статьясының 2 өлешендәге 3 пункты).</p> <p>Яшел зоналарда урнашкан урманнарда, печән чабу һәм умартачылыктан, шулай ук печән чабу һәм умартачылык максатларында киртәләп алулардан гайре, авыл хужалыгы алып бару тыела (РФ Урман кодексының 114 статьясының 4 өлешендәге 2 пункты).</p> <p>Шәһәр урманнарында (РФ Урман кодексының 116 статьясындагы 3 өлешенә 3 пункты)</p> <p>Махсус яклана торган урман кишәрлекләрендә, печән чабудан һәм умартачылыктан кала, авыл хужалыгын алып бару тыела (РФ Урман кодексының 119 статьясының 4 өлешенә 2 пункты).</p> <p>Урман культуралары, кыйммәтле агач токимнарының табигый яшь үсентеләре, селекция-орлыкчылык, нарат, чыршы-пихта, тал, каты яфраклы, чикләвек плантацияләре үсә торган, урманнарны табигый торгызу һәм ылыслы һәм каты яфраклы токимнар белән урманнарны торгызу чаралары проектлана торган, жиңел юыла һәм жилләтелә торган туфрактар булган урман фонды жирләреннән файдалану тыела. (Россия Табигать министрлыгының 2020 елның 2 июлендәге 408 номерлы боерыгының 19 пункты).</p>
7.	Фәнни-тикшеренү эшчәнлеген, мәгариф эшчәнлеген гамәлгә ашыру	<p>Урманнарны фәнни-тикшеренү һәм мәгариф эшчәнлегенә өчен файдаланганда түбәндәгеләр рөхсәт ителми:</p> <p>а) тапшырылган урман кишәрлегеннән читтә урман утыртмаларына, үсемлекләр капламына һәм туфракка зыян салу;</p> <p>б) тапшырылган урман кишәрлеген һәм аның чикләрендәге территорияләргә төзелеш һәм көнкүреш калдыклары, агач калдыклары, бүтән калдыктар белән чүпләү;</p> <p>тапшырылган урман кишәрлегенә майданнарын һәм аннан читтәге территорияләргә химик һәм радиоактив матдәләр белән пычрату (Россия Табигать министрлыгының 2020 елның 27 июлендәге 487 номерлы боерыгы белән расланган Урманнардан фәнни-тикшеренү эшчәнлеген, мәгариф эшчәнлеген гамәлгә ашыру өчен файдалану кагыйдәләренә 9 пункты).</p> <p>Агулы химик препаратлар куллану тыела (РФ Урман кодексының 112 статьясының 4 өлеше, 113 статьясының 1 өлеше, 114 статьясының 2 өлешенә 1 пункты, 4 өлешенә 1 пункты).</p>
8.	Рекреация эшчәнлеген гамәлгә ашыру	Рекреация эшчәнлеген гамәлгә ашыру өчен тапшырылган урман кишәрлекләрендә табигый ландшафтлар, хайваннар дөньясы



Т/с	Урманнардан рөхсәтле файдалану төрләре	Урманнардан файдаланудагы чикләүләр
1	2	3
		<p>объектлары, су объектлары сакланырга тиеш (РФ Урман кодексының 41 статьясындагы 3 өлеше).</p> <p>Россия Табигать министрлыгының 2020 елның 9 ноябрена 908 номерлы боерыгы белән расланган Рекреация эшчәнлеген башкару өчен урманнардан файдалану кагыйдәләре нигезендә:</p> <ul style="list-style-type: none"> <li>- рекреацияләү эшчәнлеген гамәлгә ашыру өчен урманнардан файдалану эйләнә-тирә мохиткә һәм кеше сәламәтлегенә зыян китерми торган ысуллар ярдәмендә башкарыла (6 пункт);</li> <li>- капитал булмаган төзелмәләр һәм корылмалар урнаштыру, барыннан да элек, ағачлар һәм куаклар биләми торган кишәрлекләрдә рөхсәт ителә (5 пункт )</li> </ul>
9.	Урман плантацияләре утырту һәм аларны эксплуатацияләү	<p>Плантация ясау максатларында түбәндәгеләрне файдалану рөхсәт ителми:</p> <ul style="list-style-type: none"> <li>а) су саклау зоналарында урнашкан урманнарны;</li> <li>б) табигый һәм башка объектларны саклау функцияләрен башкаручы урманнарны;</li> <li>в) кыйммәтле урманнарны;</li> <li>г) махсус яклана торган урман кишәрлекләрендә урнашкан урманнарны.</li> </ul>
10.	Жимешле, жиләкле, декоратив урман үсемлекләре, дару үләннәре үстерү	<p>Россия Табигать министрлыгының 2020 елның 28 июлендәге 497 номерлы боерыгы белән расланган Урманнардан жимешле, жиләкле, декоратив урман үсемлекләрен, дару үләннәрен үстерү өчен файдалану кагыйдәләре нигезендә:</p> <ul style="list-style-type: none"> <li>- жимешле, жиләкле, декоратив урман үсемлекләрен, дару үләннәрен үстерү өчен, беренче чиратта, урман фонды жирләре составындагы урмансыз жирләр, шулай ук урманга әверелмәгән диләнкеләр, аланнарны һәм аларга урман культураларын утыртканчы урманның табигый торгызылуы мөмкин булмаган башка урман үсемлекләре белән капланмаган жирләр; рекультивацияләнергә тиешле (эшләнелгән торфлыклар һ.б.) (11 пункт) жирләр файдаланыла.</li> <li>- жимешле, жиләкле, декоратив урман үсемлекләрен, дару үләннәрен - үстерү өчен үзгәртеп коруга билгеләнмәгән, азкыйммәтле утыртма кишәрлекләре файдаланылырга мөмкин (12 пункт);</li> <li>- РФ Урман кодексының 60.15 статьясы нигезендә Россия Федерациясе Кызыл китабына, Татарстан Республикасы Кызыл китабына кертелгән үсемлек төрләре очрый торган урман кишәрлекләреннән жимешле, жиләкле, декоратив урман үсемлекләрен, дару үләннәрен үстерү өчен файдалану тыела</li> </ul>
11.	Урман питомникларын булдыру һәм аларны эксплуатацияләү	<p>Урман питомниклары булдыру һәм аларны эксплуатацияләү кагыйдәләре башкарма хакимиятнең вәкаләтле федераль органы тарафыннан билгеләнә.</p> <p>Урман питомниклары төзү һәм аларны файдалану, әгәр мондый эшчәнлек аларның хокукый режимына каршы килмәсә, урман фонды жирләрендә һәм башка категория жирләрдә рөхсәт ителә (РФ Урман кодексының 39.1 статьясы).</p> <p>Урман питомникларында кәлшәләр, үсентеләр үстерү өчен яхшыртылган һәм сортлы урман үсемлекләре кулланыла, әгәр мондый орлыклар юк икән, урман үсемлекләренең нормаль орлыклары кулланыла.</p> <p>Россия Федерациясе Кызыл китабына, Россия Федерациясе субъектлары кызыл китапларына кертелгән үсемлек төрләре</p>

Т/с	Урманнардан рөхсәтле файдалану төрләре	Урманнардан файдаланудагы чикләүләр
1	2	3
		очрый торган урман кишәрлекләрен урман утыртмаларының утырту материалын (үрентеләр, чәчкеннәр) үстерү өчен файдалану РФ Урман кодексының 60.15 статьясы нигезендә тыела.
12.	Жир асты байлыklarын геологик өйрәнүне гамәлгә ашыру, файдалы казылмалар эзләү һәм чыгару	<p>Яшел зоналарда һәм урман паркы зоналарында урнашкан урманнарда файдалы казылма ятмаларын эшкәртү тыела (РФ Урман кодексының 114 статьясының 2 өлешенең 4 пункты, 4 өлешенең 1 пункты).</p> <p>Жир асты байлыklarын геологик өйрәнү, файдалы казылмаларны эзләү һәм чыгару максатында урманнардан файдаланганда түбәндәгеләр рөхсәт ителми:</p> <p>а) бульдозер ярдәмендә агачлар аудару һәм урман кишәрлекләрен агач үсемлекләреннән чистарту, чик буе полосаларын һәм урман авызларын агач калдыклары белән чүпләү, урман авызындагы агач кәүсәләрен һәм скелет тамырларын зарарлау, жәйге чорда яңа киселгән агачларны махсус чараларсыз гына урманда саклау;</p> <p>б) урман утыртмаларын суга батыру һәм озак итеп су бастыру;</p> <p>в) бирелгән урман кишәрлегеннән читтә урман утыртмаларын, үсемлекләр капламын һәм туфракны зарарлау;</p> <p>г) урманнарны житештерү һәм куллану калдыклары белән чүпләү;</p> <p>д) бирелгән урман кишәрлеге мәйданын һәм аның чикләрендәге территорияләрне химик һәм радиоактив матдәләр белән пычрату;</p> <p>е) ирекле, билгеләнмәгән маршрутлар буенча, шул исәптән урманнардан файдалану гамәлгә ашырыла торган жирләр өчен транспорт чаралары һәм башка механизмнар йөрү</p> <p>(Россия Федерациясе Табигать ресурслары министрлыгының «Урманнардан жир астын геологик өйрәнү, файдалы казылмалар эзләү һәм чыгару өчен файдалану кагыйдәләрен һәм, жир кишәрлеге бирмичә, сервитут билгеләп яки билгеләмичә, урманнардан жир астын геологик өйрәнү, файдалы казылмалар эзләү һәм чыгару өчен файдалану очраклары исемлеген раслау турында» 2020 елның 7 июлендәге 417 номерлы боерыгының 18 пункты)</p>
13.	Сусаглагычлар һәм башка ясалма су объектлары, шулай ук гидротехника корылмалары, дингез портлары, дингез терминаллары, елга портлары, причаллар төзү һәм эксплуатацияләү	Тыюлыклы урман кишәрлекләрендә сусаглагычлар һәм башка төрле ясалма су объектлары, шулай ук гидротехника корылмалары һәм махсушлаштырылган портлар төзү һәм эксплуатацияләү тыела (РФ Урман кодексының 119 статьясының 3 өлешендәге 5 пункты)
14.	Чыбыклы объектлар төзү, үзгәртеп кору, алардан файдалану	<p>Урманнарны чыбыклы объектлар төзү, үзгәртеп кору һәм эксплуатацияләү өчен файдаланганда түбәндәгеләр рөхсәт ителми:</p> <p>а) аларда урманнардан файдалану гамәлгә ашырыла торган һәм чыбыклы объектларның саклау зоналарындагы жирләрдән читтәге урман утыртмаларына, үсемлек капламына һәм туфракка зыян китерү;</p> <p>б) урманнардан файдалану гамәлгә ашырыла торган жирләргә янәшә торучы территорияләрне төзелеш һәм көнкүреш</p>

Т/с	Урманнардан рөхсәтле файдалану төрләре	Урманнардан файдаланудагы чикләүләр
1	2	3
		<p>калдыклары, агач калдыклары белән чүпләү;</p> <p>в) урманнардан һәм жирләргә якин территорияләрдән файдалану гамәлгә ашырыла торган; урманнардан химик һәм радиоактив матдәләр белән файдалану гамәлгә ашырыла торган жирләрне пычрату;</p> <p>г) транспорт чараларын һәм башка механизмнарны ирекле, билгеләнмәгән маршрутлар буенча йөртү (Урманнардан чыбыклы объектлар төзү, аларны үзгәртеп кору, аларны эшлätү өчен файдалану кагыйдälären һәм, сервитут, гавами сервитут билгеләп яки билгеләмичә, урман кишәрлеген бирмичә урманнардан чыбыклы объектлар төзү, аларны үзгәртеп кору, аларны эшлätү өчен файдалану очраклары исемлегенең 15 пункты).</p> <p>Урман паркы зоналарында урманнарда чыбыклар объектлар төзү, үзгәртеп кору һәм алардан файдалану максатларында урманнардан файдалану тыела (РФ Урман кодексының 114 статьясының 2 өлешендәге 5 пункты).</p>
15.	Агач һәм башка урман ресурслары эшкәртү	<p>Яклагыч урманнарда, шулай ук махсус якланучы урман кишәрлекләрендә урман эшкәртү инфраструктурасы ясау тыела (РФ Урман кодексының 14 статьясындагы 2 өлеше).</p> <p>Урманнарны агач материалы һәм башка төрле урман ресурслары эшкәртү өчен файдаланганда түбәндәге очраклар булдырылмаска тиеш:</p> <ul style="list-style-type: none"> <li>- РФ Урман кодексының 60.13 статьясы нигезендә урманнарны пычрату (шул исәптән радиоактив матдәләр) һәм урманнарга башка тискәре йогынты ясау;</li> <li>- РФ Урман кодексының 53.5 статьясы нигезендә урманнарда янғын һәм санитар куркынычсызлык тәэмин итү максатларында транспорт чаралары белән үтеп керү;</li> </ul> <p>(Россия Табигать министрлыгының 2020 елның 28 июлендәге 495 номерлы боерыгы белән расланган Агач материалы һәм башка урман ресурсларын эшкәртү өчен урманнардан файдалану кагыйдälärenең 6 пункты)</p>
16.	Дини эшчәнлекне гамәлгә ашыру	<p>Дини эшчәнлек башкарганда түбәндәгеләр рөхсәт ителми:</p> <p>а) тапшырылган урман кишәрлегеннән читтә урман утыртмаларына, үсемлекләр капламына һәм туфракка зыян салу;</p> <p>б) тапшырылган урман кишәрлегеннән читтә өске һәм туфрак эче сулары агып төшүне бозарлык, урман кишәрлекләрен су бастырырлык яисә сазландырырлык итеп эшләр башкару һәм корылмалар төзү;</p> <p>в) тапшырылган урман кишәрлеген һәм аның янындагы территорияләрне төзелеш һәм көнкүреш калдыклары, агач калдыклары, башка калдыклар белән чүпләү; г) ирекле, билгеләнмәгән маршрутлар буенча транспорт чараларында һәм бүтән механизмнарда үтеп керү</p>

Гамәлдәге урман орлыкчылык объектларының нормативлары һәм параметрлары әлеге урман хужалыгы регламентында әзерләнми, урман орлыкчылык объектлары турында белешмәләр ел саен Россия Табигать министрлыгының «Дәүләт урман реестрын алып бару формаларын раслау турында» 2016 елның 06 октябрдәге 514 номерлы боерыгы белән расланган 14-ГЛР формасы буенча яңартыла.