



ПРИКАЗ

13.01.2022

БОЕРЫК

№ 12-осн

Казан ш.

Татарстан Республикасы Урман хужалыгы министрлыгының «Бөгелмә урманчылыгының урман хужалыгы регламентын раслау турында» 2019 елның 28 февралендәге 133-осн номерлы боерыгы белән расланган Бөгелмә урманчылыгы урман хужалыгы регламентына үзгәрешләр кертү турында

Россия Федерациясе Урман кодексының 83 статьясының 1 өлешендәге 9 пункты, «Татарстан Республикасында урманнардан файдалану турында» 2018 елның 22 маендагы 22-ТРЗ номерлы Татарстан Республикасы Законының 3 статьясының 3 өлешендәге 1 пункты нигезендә боерык бирәм:

1. Татарстан Республикасы Урман хужалыгы министрлыгының «Бөгелмә урманчылыгының урман хужалыгы регламентын раслау турында» 2019 елның 19 февралендәге 133-осн номерлы боерыгы (02.03.2020 №177-осн, 01.12.2020 №810-осн боерыклар нигезендә кертелгән үзгәрешләре белән) белән расланган Бөгелмә урманчылыгы урман хужалыгы регламентына үзгәреш кертәп, аны кушымтада бирелә торган яңа редакциядә баян итәргә.

2. Юридик бүлек житәкчесенә (В.В.Мәнихова) әлеге боерыкны Татарстан Республикасы Юстиция министрлыгына дәүләт теркәвенә алу өчен жиберергә.

3. Финанслар, бухгалтерлык исәбе һәм тикшереп тору бүлегенә әлеге боерыкның татар теленә тәржемә ителүенә бәйле чыгымнарның финансланын тәэмин итәргә.

4. Әлеге Боерык үтәлешен контрольдә тотуны урман хужалыгы министрының беренче урынбасары И.Н.Зариповка йөкләргә.

Министр

Р.Ә. Кузюров

Татарстан Республикасы Урман хужалыгы
министрлыгының 13.01.2022 № 12-осн
боерыгы белән расланды

БӨГЕЛМӘ УРМАНЧЫЛЫГЫНЫҢ УРМАН ХУЖАЛЫГЫ РЕГЛАМЕНТЫ

Кереш	6
Россия Федерациясе Урман кодексында каралган хокукый мөнәсәбәтләрне жайга салучы норматив хокукый актлар (2021 елның 01 сентябренә).....	9
1 нче бүлек. Гомуми мәгълүматлар.....	17
1.1. Урманчылыкка кыскача сыйфатлама.....	17
1.1.1. Урманчылыкның атамасы һәм урнашкан урыны	17
1.1.2. Урманчылыкның, кишәрлек урманчылыкларының гомуми мәйданы, урманчылык территориясенә районнар буенча бүленеше.....	17
1.1.3. Урман үсә торган зоналар, урманлы районнар һәм урманнарны саклау һәм урман-орлык районнарына юүлү зоналары буенча урманчылык урманнарын бүлү.	20
1.1.4. Урманчылык урманнарының кварталлар яисә аларның өлешләре буенча максатчан билгеләнеше һәм яклаучы урман категорияләре буенча бүленеше, шулай ук яклаучы, эксплуатация һәм резерв урманнарын бүлөп чыгару нигезләре	22
1.1.5. Урманчылык территориясендә урман фонды жирләре составыннан урманлы һәм урмансыз жирләргә сыйфатлама	25
1.1.6. Гамәлдәге һәм проектлана торган махсус сакланучы табигый территорияләргә һәм объектларга, аларны оештыру, экологик чөлтәрләрен үстерү, биотөрлөлөгөн саклау планнарына сыйфатлама	25
1.1.7. Илкүләм мирас буенча проектлана торган урманнарга сыйфатлама	32
1.1.8. Диләнке эшләрен гамәлгә ашырганда саклану тиеше биологик күптөрлөлөк төрләрен һәм буфер зоналары зурлыктары исемлеге	32
1.1.9. Гамәлдәге урман, урман эшкөртү инфраструктурасы объектларына, урман инфраструктурасы ясауга бәйле булмаган объектларга, әлеге объектларны төзү, үзгөртөп кору һәм эксплуатацияләү чараларына территориаль планлаштыру документларында каралган сыйфатлама	36
1.2. Урманнардан рөхсәтле файдалану төрләре	39
2 бүлек. Урманнардан рөхсәтле файдалану нормативлары, параметрлары һәм чорлары, урманнарны саклау, яклау һәм яңадан торгызу нормативлары.....	42
2.1. Урманнардан агач материалы эзерләү өчен рөхсәтле файдалану нормативлары, параметрлары һәм чорлары.....	42
2.1.1. Өлгөргән һәм картайган урман утыртмаларын кисү буенча файдалану өчен билгеләнгән диләнке күләме	44
Өлгөргән һәм картайган урман утыртмаларын кисү буенча файдалану өчен билгеләнгән диләнке күләме	78
2.1.2. Урманнарны карау буенча урта яшьле, өлгөреп килүче, өлгөргән һәм картайган урман утыртмаларын кисү буенча файдалану өчен билгеләнгән диләнке күләме (агач материалының ел саен алу өчен рөхсәт ителгән күләме).....	81
Урманнарны тәрбияләгәндә урта яшьле, өлгөреп килүче, өлгөргән һәм картайган урман утыртмаларының файдалану өчен билгеләнгән диләнке күләме (агач материалы алуның ел саен рөхсәт ителгән күләме)	81
2.1.3. Барлык төр кисүләрдә файдалану өчен билгеләнгән диләнке күләме (агач материалы алуның ел саен рөхсәт ителгән күләме)	122
Барлык төр кисүләрдә файдалану өчен билгеләнгән диләнке күләме (агач материалы алуның ел саен рөхсәт ителгән күләме).....	123

2.1.4. Кисентеләрнең яше	126
Кисентеләрнең яше	126
2.1.5. Агачлыklarның тулылығын һәм составын, диләнкеләрнең күләмнәрен, диләнкеләрнең тоташу чорларын, киртекләр санын, кисүләрнең кабатлану чорларын исәпкә алып, агач материалын сайлау проценты (ешлығы)	127
2.1.6. Урман торгызу методлары	129
2.1.7. Урманнардан үзагач эзерләү өчен файдалану вакытлары һәм башка мәгълүматлар	129
2.2. Урманнардан чәер эзерләү өчен рөхсәтле файдалану нормативлары, параметрлары һәм чорлары	130
Агачларга кирт салу фонды.....	130
2.3. Урманнардан агач булмаган урман ресурслары эзерләү һәм жыеп алу өчен файдалану нормативлары, параметрлары һәм чорлары.....	130
2.3.1. Урманнардан агач булмаган урман ресурсларын төрләре буенча эзерләү һәм жыеп алу өчен файдалану нормативлары (ел саен рөхсәт ителгән күләмнәре) һәм параметрлары.....	131
2.3.2. Урманнардан агач булмаган урман ресурслары эзерләү һәм жыю өчен файдалану чорлары	131
2.4. Урманнардан азык-төлек урман ресурслары эзерләү һәм дару үләннәре жыю өчен файдалану нормативлары, параметрлары һәм чорлары.....	132
2.4.1. Урманнардан азык-төлек урман ресурсларын һәм дару үләннәрен төрләре буенча эзерләү һәм жыеп алу өчен файдалану нормативлары (ел саен рөхсәт ителгән күләмнәре) һәм параметрлары	132
Азык-төлек урман ресурсларын эзерләгәндә һәм дару үләннәрен жыеп алганда урманнардан файдалану параметрлары	132
2.4.2. Эзерләү һәм жыеп алу вакытлары.....	133
2.4.3. Агач сутлары эзерләгәндә нормативлар һәм параметрлар	133
2.4.4. Абага-кара абага эзерләү	134
2.4.5. Урманнардан азык-төлек урман ресурслары эзерләү һәм дару үләннәре жыеп алу өчен файдалану чорлары.....	134
2.5. Урманнардан аучылык хужалыгы өлкәсендә эшчәнлек төрләрен гамәлгә ашыру өчен файдалану нормативлары, параметрлары һәм сроклары	135
2.5.1. Аучылык инфраструктурасы объектларын урнаштыру өчен биотехник чаралар уздыру исемлеге һәм нормалары	135
2.6. Урманнардан авыл хужалыгы алып бару өчен рөхсәтле файдалану нормативлары, параметрлары һәм чорлары	136
2.6.1. Урманнардан авыл хужалыгы алып бару өчен файдалану параметрлары.....	136
Урманнардан авыл хужалыгы алып бару өчен файдалану параметрлары.....	136
2.7. Урманнардан фәнни-тикшеренү һәм мәгариф эшчәнлеген гамәлгә ашыру өчен файдалану нормативлары, параметрлары һәм чорлары.....	137
2.8. Урманнардан рекреация эшчәнлеген гамәлгә ашыру өчен файдалану нормативлары, параметрлары һәм чорлары	137
2.8.1. Урманнардан рекреация эшчәнлеген гамәлгә ашыру өчен файдалану нормативлары	137
2.8.2. Рекреация эшчәнлегенә бәйле зона кварталларының һәм (яки) аларның	

өлешләрә исемлеге	138
2.8.3. Рекреация эшчәнлегенә караган зона территориясен функциональ зоналарга бүлү	138
2.8.4. Урман кишәрлекләрендә капитал булмаган төзелгән, корылмалар исемлеге һәм аларны төзекләндерү нормативлары.....	138
2.8.5. Урманнардан рекреация эшчәнлеген гамәлгә ашыру өчен файдалану параметрлары һәм чорлары	139
2.9. Урманнардан урман плантацияләре ясау һәм аларны эксплуатацияләү өчен рөхсәтле файдалану нормативлары, параметрлары һәм чорлары.....	139
2.10. Урманнардан жимешле, жиләкле, декоратив урман үсемлекләрен һәм дару үләннәрен үстерү өчен файдалану нормативлары, параметрлары һәм чорлары.....	140
2.11. Урман үсемлекләренең утырту материалын (үрентеләр, кәлшәләр) үстерү өчен урманнардан файдалану нормативлары, параметрлары һәм чорлары	141
2.12. Жир асты байлыklarын геологик өйрәнүне, файдалы казылмаларны эзләү һәм чыгаруны гамәлгә ашыру өчен урманнардан файдалану нормативлары, параметрлары һәм чорлары	141
2.13. Урманнардан сусаклагычлар һәм башка төрле ясалма су объектлары, шулай ук гидротехника корылмалары, диңгез портлары, диңгез терминаллары, елга портлары, причаллар төзү һәм эксплуатацияләү өчен файдалану нормативлары, параметрлары һәм чорлары	143
2.14. Урманнардан чыбыклы объектлар төзү, үзгәртеп кору, эксплуатацияләү өчен файдалану нормативлары, параметрлары һәм чорлары.....	144
Көчәнеше 1000 В югары булган электр челтәрләренең саклык зонасы.....	145
2.15. Урманнардан агач материалы һәм башка төрле урман ресурслары эшкәртү өчен файдалану нормативлары, параметрлары һәм чорлары.....	147
2.16. Урманнардан дини эшчәнлекне гамәлгә ашыру өчен файдалану нормативлары, параметрлары һәм чорлары	148
2.17. Урманнарны саклауга, яклауга һәм торгызуга карата таләпләр	149
2.17.1. Урманнарда янғын куркынычсызлыгы чараларына, урманнарны радиоактив матдәләр белән пычранудан һәм тискәре башка йогынтыдан саклауга карата таләпләр.....	149
Урманнарда һава торышына карап, янғын чыгу куркынычының федераль класслары	150
Янғынга каршы кору буенча чаралар күләме.....	150
2.17.2. Урманнарны яклауга карата таләпләр (санитар-савыктыру чараларының, урманнарны яклау буенча профилактика чараларының, зарарлы организмнарның чыганаclarын бетерү чараларының, шулай ук вәкаләтле федераль башкарма хакимият органы билгеләгән башка чараларның нормативлары һәм параметрлары).....	152
Санитар-савыктыру чараларының нормативлары һәм параметрлары	153
Зарарлы организмнар таралуны кисәтү буенча профилактика һәм башка төрле чараларның параметрлары	155
Зарарлы организмнарның чыганаclarын юкка чыгару чараларының параметрлары.....	156
2.17.3. Урманнарны яңадан үстерүгә карата таләпләр	156

Яшь агачларны карау һәм урманнарны карау буенча тәрбия кылуга бәйле булмаган бүтән чараларның нормативлары һәм параметрлары.....	159
Урман торгызу һәм урман үрчетү буенча чараларның нормативлары һәм параметрлары.....	166
Бөгелмә урманчылыгы урманнары урнашкан жирләргә кертелергә тиешле майданнардагы урман агач токымының утырту материалына һәм үсентеләренә карата критерийлар һәм таләпләр.....	170
2.18. Урман үсү зоналары һәм урманлы районнар буенча урманнардан файдалануга карата таләпләрнең үзенчәлекләре	170
3 БҮЛЕК. Урманнардан файдалануда чикләмәләр.....	171
3.1. Урманнарның максатчан билгеләнеш төрләре буенча чикләмәләр.....	171
Урманнарның максатчан билгеләнеш төрләре буенча чикләмәләр.....	171
3.2. Махсус якланучы урман кишәрлеге төрләре буенча чикләмәләр.....	173
Махсус яклана торган урман кишәрлеге төрләре буенча чикләмәләр	173
3.3. Урманнардан файдалану төрләре буенча чикләмәләр	174

Кереш

Өлеге урман хужалыгы регламенты Бөгелмә урманчылыгы чикләрендә урнашкан урманнардан файдалану, аларны саклау, яклау һәм торгызу нигезе булып тора.

Урман хужалыгы регламенты Россия Федерациясе Урман кодексының 87 статьясының 7 өлеше, Россия Федерациясе Табигать ресурслары һәм экология министрлыгының «Урман хужалыгы регламентлары составын, аларны эшләү тәртибен, аларның гамәлдә булу чорларын һәм аларга үзгәрешләр кертү тәртибен раслау турында» 2017 елның 27 февралендәге 72 номерлы боерыгы нигезендә эшләнә.

Урман хужалыгы регламентының гамәлдә булу чоры – 2029 елның 1 апреленә кадәр.

Урман хужалыгы регламентын эшләгәндә дәүләт урман реестры материаллары файдаланылды.

Регламентны эшләүчеләр:

Татарстан Республикасы Урман хужалыгы министрлыгы

Почта адресы: Ямашев пр., 37А йорт, Казан шәһәре, 420124.

E-mail: Minleshoz@tatar.ru.

Сайт: Minleshoz.tatarstan.ru.

Тел. (843) 221-37-01.

Факс (843) 221-37-37.

Урман хужалыгы регламентына үзгәрешләр кертүне гамәлгә ашыручы:

«Бөтенроссия урманчылык һәм урман хужалыгын механикалаштыру фәнни-тикшеренү институты» федераль бюджет учреждениесе филиалы – «Көнчыгыш-Европа урманнарны сынау станциясе».

Почта адресы: 420097, Казан шәһәре, Товарищеская урамы, 40.

E-mail: tatlos@rambler.ru

Тел. (843) 236-29-31, 236-24-91.

Факс (843) 236-33-48.

Россия Федерациясенен закон актлары

Россия Федерациясе Урман кодексы (алга таба – РФ Урман кодексы).

Россия Федерациясе Су кодексы (алга таба – РФ Су кодексы).

Россия Федерациясе Жир кодексы (алга таба – РФ Жир кодексы).

Россия Федерациясе Гражданлык кодексы (алга таба – РФ Гражданлык кодексы).

«Жир асты байлыктары турында» 1992 елның 21 февралендәге 2395-1 номерлы Россия Федерациясе законы (алга таба – «Жир асты байлыктары турында» РФ законы).

«Янғын куркынычсызлыгы турында» 1994 елның 21 декабрдәге 69-ФЗ номерлы федераль закон (алга таба – «Янғын куркынычсызлыгы турында» ФЗ).

«Махсус сакланыла торган табигать территорияләре турында» 1995 елның 14 мартындагы 33-ФЗ номерлы федераль закон (алга таба – 33-ФЗ номерлы федераль закон).

«Хайваннар дөньясы турында» 1995 елның 24 апрелдәге 52-ФЗ номерлы федераль закон (алга таба – 52-ФЗ номерлы федераль закон).

«Геодезия, картография һәм кинлек мәгълүматлары турында һәм Россия Федерациясенен аерым закон актларына үзгәрешләр кертү хакында» 2015 елның 30 декабрдәге 431-ФЗ номерлы федераль закон (алга таба – 431-ФЗ номерлы федераль закон).

«Пестицидлар һәм агрохимикатлар белән имин эш итү турында» 1997 елның 19 июлендәге 109-ФЗ номерлы федераль закон (алга таба – 109-ФЗ номерлы федераль закон).

«Намус иреге турында һәм дини берләшмәләр турында» 1997 елның 26 сентябрдәге 125-ФЗ номерлы федераль закон (алга таба – 125-ФЗ номерлы федераль закон).

«Кадастр эшчәнлеге турында» 2007 елның 24 июлендәге 221-ФЗ номерлы федераль закон (алга таба – 221-ФЗ номерлы федераль закон).

«Россия Федерациясендә газ белән тәэмин итү турында» 1999 елның 31 мартындагы 69-ФЗ номерлы федераль закон (алга таба – 69-ФЗ номерлы федераль закон).

«Жир корылышы турында» 2001 елның 18 июнендәге 78-ФЗ номерлы федераль закон (алга таба – 78-ФЗ номерлы федераль закон).

«Әйләнә-тирә мохитне саклау турында» 2002 елның 10 гыйнварындагы 7-ФЗ номерлы федераль закон (алга таба – 7-ФЗ номерлы федераль закон).

«Электр энергетикасы турында» 2003 елның 26 мартындагы 35-ФЗ номерлы федераль закон (алга таба – 35-ФЗ номерлы федераль закон).

«Элемтә турында» 2003 елның 07 июлендәге 126-ФЗ номерлы федераль закон (алга таба – 126-ФЗ номерлы федераль закон).

«Россия Федерациясе Урман кодексын гамәлгә кертү турында» 2006 елның 04 декабрдәге 201-ФЗ номерлы федераль закон (алга таба – 201-ФЗ номерлы федераль закон).

«Орлыкчылык турында» 1997 елның 17 декабрдәге 149-ФЗ номерлы федераль закон (149-ФЗ номерлы федераль закон).

«Ау һәм аучылык ресурсларын саклау һәм Россия Федерациясенең аерым закон актларына үзгәрешләр кертү турында» 2009 елның 24 июлендәге 209-ФЗ номерлы федераль закон (алга таба – 209-ФЗ номерлы федераль закон).

«Үсемлекләр карантини турында» 2014 елның 21 июлендәге 206-ФЗ номерлы федераль закон (алга таба – 206-ФЗ номерлы федераль закон).

Россия Федерациясе Урман кодексында каралган хокукый мөнәсәбәтләрне жайга салучы норматив хокукый актлар (2021 елның 01 сентябренә)

РФ Урман кодексы статьясы	РФ Урман кодексында каралган	Норматив актлар
1	2	3
РФ Хөкүмәте актлары		
91 статьяның 7 өлеше	Дәүләт урман реестрыннан өземтәләр биргән өчен түләү	Россия Федерациясе Хөкүмәтенең «Дәүләт урман реестрыннан өземтәләр биргән өчен түләү күләме һәм аны алу тәртибе турында» 2007 елның 3 мартындагы 138 номерлы карары
100 статьяның 2 өлеше	Урманнардан файдаланганда барлыкка килә торган, урман кишәрлекләренә һәм мөлкәт хокукларына китерелгән мөлкәти зыянны каплау. Урман законнары бозылу нәтижәсендә урманнарда китерелгән зыян күләмен исәпләү таксаларын һәм методикаларын раслау	Россия Федерациясе Хөкүмәтенең «Урман законнарын бозу нәтижәсендә урманнарда һәм аларда булган табигать объектларына китерелгән зыянны каплау үзенчәлекләрен раслау турында» 2018 елның 29 декабрәндәге 1730 номерлы карары
96 статья	Федераль дәүләт урман контроле (күзәтчелеге)	«Федераль дәүләт урман контроле (күзәтчелеге) турында» 2021 елның 30 июнендәге 1098 номерлы Россия Федерациясе Хөкүмәте карары
50 статьяның 3 өлеше	Зат, затлар төркеме тарафыннан эзерләнергә тиешле агач материалының иң зур күләмен билгеләү	Россия Федерациясе Хөкүмәтенең «Зат, затлар төркеме тарафыннан эзерләнергә тиешле агач материалының иң зур күләмен билгеләү турында» 2007 елның 22 июнендәге 395 номерлы карары
73 статьяның 4 өлеше	Федераль милектәге урман ресурслары берәмлеге өчен түләү ставкалары һәм урман кишәрлеген арендау өчен урман кишәрлеге мәйданы берәмлеге өчен түләү ставкалары билгеләү	Россия Федерациясе Хөкүмәтенең «Федераль милектәге урман кишәрлеген түләүле нигездә файдалануга алу буенча урман ресурслары күләме берәмлеге өчен түләү дәрәжәләре һәм урман кишәрлеге мәйданы берәмлеге өчен түләү дәрәжәләре турында» 2007 елның 22 маендагы 310 номерлы карары
44 статья	Урманнардан сусаклагычлар, башка төрле ясалма су объектлары, шулай ук гидротехника корылмалары, диңгез портлары, диңгез терминаллары, елга портлары, причаллар төзү һәм эксплуатацияләү өчен файдалану	Россия Федерациясе Хөкүмәтенең «Су объектын файдалануга тапшыру турында карар эзерләү һәм кабул итү тәртибе турында» 2006 елның 30 декабрәндәге 844 номерлы карары
45 статья	Урманнардан чыбыклы объектлар төзү, аларны үзгәртеп кору, аларны эшләү	Россия Федерациясе Хөкүмәтенең «Россия Федерациясе элемент чыбыкларын һәм корылмаларын саклау кагыйдәләрен раслау

РФ Урман кодексы статьясы	РФ Урман кодексинда каралган	Норматив актлар
1	2	3
	өчен файдалану	турында» 1995 елның 9 июнендәге 578 номерлы карары
76 статьяның 3 өлеше	Урман утыртмаларын сату-алу килешүе буенча түләү Федераль милектәге, шулай ук Россия Федерациясе субъектлары милегендә һәм муниципаль милектәге жирләрдә эзерләнә торган агач материалы берәмлеге өчен түләү ставкаларын билгеләү	Россия Федерациясе Хөкүмәтенә «Федераль милектәге урман кишәрлеген түләүле нигездә файдалануга алу буенча урман ресурслары күләме берәмлеге өчен түләү дәрәжәләре һәм урман кишәрлеге мәйданы берәмлеге өчен түләү дәрәжәләре турында» 2007 елның 22 маендагы 310 номерлы карары
16 статьяның 3 өлеше, 60.3 статья	Урманнарда санитар иминлек. Урман утыртмаларын кисүне гамәлгә ашыру тәртибе	Россия Федерациясе Хөкүмәтенә «Урманнарда санитар куркынычсызлык кагыйдәләре турында» 2020 елның 9 декабрдәге 2047 номерлы карары
16 статьяның 3 өлеше, 53 статья	Урманнарда янғын куркынычсызлыгы	Россия Федерациясе Хөкүмәтенә «Урманнарда янғын куркынычсызлыгы кагыйдәләрен раслау турында» 2020 елның 7 октябрдәге 1614 номерлы карары; Россия Федерациясе Хөкүмәтенә «Урманнарны янгына каршы кору чаралары турында» 2011 елның 16 апрелдәге 281 номерлы карары, Россия Федерациясе Хөкүмәтенә «Урман янғыннарны аркасында урманнарда барлыкка килгән гадәттән тыш хәлләрне бетерү өчен федераль башкарма хакимият органнары көчләрен һәм чараларын жәлеп итү турында» 2017 елның 2 декабрдәге 1464 номерлы карары, Россия Федерациясе Хөкүмәтенә «Урман янғыннарны нәтижәсендә барлыкка килгән гадәттән тыш хәлләр турында» 2011 елның 17 маендагы 376 номерлы карары, Россия Федерациясе Хөкүмәтенә «Урман янғыннарнын сүндерү планын төзү һәм аны һәм аның рәвешен раслау кагыйдәләрен раслау турында» 2011 елның 17 маендагы 377 номерлы карары, Россия Федерациясе Хөкүмәтенә «Урманнарда һәм урман янғыннарнында янғын куркынычы турындагы мәгълүматларның дөреслеген контрольдә тоту кагыйдәләрен раслау турында» 2011 елның 18 августындагы 687 номерлы карары
22 статьяның 3 өлеше	Урманнарны үзләштерү өлкәсендә инвестиция эшчәнлеге. Урманнарны үзләштерү өлкәсендә инвестиция проектлары исемлеген төзү һәм раслау	Россия Федерациясе Хөкүмәтенә «Урманнарны үзләштерү турында өстенлекле инвестиция проектлары турында һәм Россия Федерациясе Хөкүмәтенә кайбер актларын көчен югалткан дип тану турында» 2018 елның 23 февралдәге 190 номерлы карары
114 статьяның 6 өлеше	Урман паркы зоналарында урнашкан урманнарда, яшел зоналарда урнашкан урманнарда функциональ зоналар	Россия Федерациясе Хөкүмәтенә «Россия Федерациясе Урман кодексының 114 статьясындагы 1 өлешенә 3 һәм 4 пунктларында күрсәтелгән урманнар урнашкан жирләрнең чикләрен үзгәртү һәм урман паркы зоналарында урнашкан урманнарда функциональ зоналарны билгеләү кагыйдәләрен

РФ Урман кодексы статьясы	РФ Урман кодексинда каралган	Норматив актлар
1	2	3
		раслау турында» 2019 елның 21 декабрдәгә 1755 номерлы карары
13 статья	Урман инфраструктурасы	Россия Федерациясе Хөкүмәтенә «Якый торган урманнар, файдаланыла торган урманнар һәм резерв урманнары өчен урман инфраструктурасы объектлары исемлеген раслау турында» 2012 елның 17 июлдәгә 1283-р номерлы күрсәтмәсе
21 статья	Урман инфраструктурасы булдыруга бәйлә булмаган объектларны төзү, үзгәртеп кору һәм эксплуатацияләү	Россия Федерациясе Хөкүмәтенә «Якый торган урманнар, файдаланыла торган урманнар һәм резерв урманнары өчен урман инфраструктурасы булдыруга бәйлә булмаган объектлар исемлеген раслау турында» 2013 елның 27 маендагы 849-р номерлы күрсәтмәсе
45 статья	Урманнардан чыбыклы объектлар төзү, аларны үзгәртеп кору, аларны эшләү өчен файдалану	Россия Федерациясе Хөкүмәтенә «Электр челтәрләре хужалыгы объектларының саклык зоналарын һәм мондый зоналар чикләрендә урнашкан жир кишәрлекләреннән файдалануның махсус шартларын билгеләү тәртибе турында» 2009 елның 24 февралдәгә 160 номерлы карары
73.1 статьяның 6 өлеше	Дәүләт яисә муниципаль милектәгә урман кишәрлеген файдалануга алу турында шартнамә төзү Дәүләт милегендә яисә муниципаль милектәгә урман кишәрлеген аренда шартнамәсен эзәрләү һәм төзү тәртибе	Россия Федерациясе Хөкүмәтенә «Агач материалы эзәрләү өчен дәүләт милкендәгә яисә муниципаль милектәгә жир кишәрлеген арендага алу шартнамәсен төзү хокукына конкурста катнашучыларның конкурс тәкъдимнән бәяләү кагыйдәләрен һәм тәкъдим ителгән шартларны бәяләү һәм агач материалы эзәрләү өчен дәүләт милкендәгә яисә муниципаль милектәгә жир кишәрлеген арендага алу шартнамәсен төзү хокукына конкурста жинүчене билгеләүгә нигез булган билгеләрне раслау турында» 2019 елның 7 мартындагы 241 номерлы карары
Россия Федерациясе Табигать ресурслары һәм экология министрлыгы (алга таба – Россия Табигать министрлыгы) норматив актлары		
62 статьяның 3 өлеше	Урман торгызу. Урман торгызу кагыйдәләре	«Урманнарны торгызу кагыйдәләрен, урманнарны торгызу проекты составын, урманнарны торгызу проекты эшләү һәм аңа үзгәрешләр кертү тәртибен раслау турында» 2020 елның 4 декабрдәгә 1014 номерлы боерык
73.1 статьясындагы 7 өлеше	Урман кишәрлеген файдалануга бирү турында бер төр килешү	«Урман кишәрлекләрен түләүле нигездә файдалануга тапшыруның бер төрле шартнамәләрен раслау турында» 2020 елның 30 июлдәгә 542 номерлы боерык
77 статьяның 7 өлеше	Урман утыртмаларын сату-алу турында типик шартнамә	«Урман утыртмаларын сату-алуның бер төрле шартнамәсен раслау турында» 2020 елның 27 июлдәгә 488 номерлы боерык
60.15 статья	Сирәк һәм юкка чыгу куркынычы яный торган агачларны, куаклыкларны, лианаларны, башка урман үсемлекләрен саклау үзенчәлекләре	«Россия Федерациясе Кызыл китабына яисә Россия Федерациясе субъектлары кызыл китапларына кертелгән, сирәк очрый торган һәм юкка чыгу куркынычы янаган агачларны, куакларны, лианаларны, бүтән урман үсемлекләрен саклау үзенчәлекләрен раслау турында» 2017 елның 29 маендагы 264 номерлы боерык
16 статьяның 3	Урманнарны тәрбия кылу.	«Урманнарны карау кагыйдәләрен раслау турында»

РФ Урман кодексы статьясы	РФ Урман кодексинде каралган	Норматив актлар
1	2	3
өлеше, 64 статьяның 3 өлеше	Урманнарны тәрбия кылу кагыйдэләре. Урман утыртмаларын кисүне гамәлгә ашыру тәртибе	2020 елның 30 июлендәге 534 номерлы боерык
112 статьяның 5 өлеше	Махсус сакланучы табигать территорияләрендә урнашкан урманнардан файдалану, аларны саклау, яклау, яңадан үстерү үзенчәлекләре	«Махсус сакланыла торган табигать территорияләрендә урнашкан урманнардан файдалану, аларны саклау, яклау, торгызу үзенчәлекләрен раслау турында» 2007 елның 16 июлендәге 181 номерлы боерык
53.1 статья	Урман янгыннарын кисәтү	«Урман янгыннарын кисәтү һәм сүндерү чаралары төрләрен, урманнардан файдаланучы затларның элге чаралар белән тәмин ителү нормативларын, урманнардан файдаланганда булырга тиешле урман янгыннарын кисәтү һәм сүндерү чаралары нормаларын раслау турында» 2014 елның 28 мартындагы 161 номерлы боерык
53.2 статья	Урманнарда янгын куркынычы буенча һәм урман янгыннарына карата мониторинг	«Урманнарда янгын куркынычын һәм урман янгыннарын күзәтүне гамәлгә ашыру тәртибен раслау турында» 2014 елның 23 июнендәге 276 номерлы боерык
15 статьяның 3 өлеше	Урман үсә торган зоналар һәм урманлы районнар	«Россия Федерациясенен урман үсү зоналары исемлеген һәм Россия Федерациясенен урманлы районнары исемлеген раслау турында» 2014 елның 18 августындагы 367 номерлы боерык
87 статьяның 7 өлеше	Урман хужалыгы регламентларының составы, аларны эшләү тәртибе, аларның гамәлдә булу чорлары һәм аларга үзгәрешләр кертү тәртибе	«Урман хужалыгы регламентлары составын, аларны эшләү тәртибен, аларның гамәлдә булу вакытын һәм аларга үзгәрешләр кертү тәртибен раслау турында» 2017 елның 27 февралендәге 72 номерлы боерык
60.5 статья	Урман патологиясе буенча дәүләт мониторингы	«Урман авырулары буенча дәүләт мониторингын гамәлгә ашыру тәртибен раслау турында» 2017 елның 5 апрелендәге 156 номерлы боерык
60.7 статья	Зарарлы организмнар таралуын кисәтү	«Зарарлы организмнар таралуын кисәтү чараларын гамәлгә ашыру кагыйдэләрен раслау турында» 2020 елның 9 ноябрәндәге 912 номерлы боерык
60.6 статьяның 4 өлеше	Урман патологиясе буенча тикшеренүләр. Урман патологиясе буенча тикшеренүләрне уздыру тәртибе	«Урман авыруларына бәйле тикшеренүләрне уздыру тәртибен һәм урман авыруларына бәйле тикшеренү актының рәвешен раслау турында» 2020 елның 9 ноябрәндәге 910 номерлы боерык
16.1 статьяның 4 өлеше, 29 статьяның 9 өлеше	Диләнке эшләр. Агач материалы эзерләү. Агач материалы эзерләү кагыйдэләре. Урман утыртмаларын кисүне гамәлгә ашыру тәртибе	«Агач материалы эзерләү кагыйдэләрен һәм Россия Федерациясе Урман кодексының 23 статьясында күрсәтелгән урманчылыкларда агач материалы эзерләү үзенчәлекләрен раслау турында» 2020 елның 1 декабрәндәге 993 номерлы боерык «Диләнке эшләр төрләрен, аларны уздыру тәртибен һәм эзлеклеген, Диләнке эшләрнен технологик карта рәвешен, Диләнкене карап чыгу акты рәвешен һәм Диләнкене карау тәртибен раслау турында» 2016 елның 27 июнендәге 367 номерлы боерык
60.4 статья	Урманнарны яклау буенча районнарга бүлү	«Урманнарны яклау буенча районнарга бүлү тәртибен раслау турында» 2017 елның 9

РФ Урман кодексы статьясы	РФ Урман кодексында каралган	Норматив актлар
1	2	3
		гыйнварындагы 1 номерлы боерык
91 статья	Дәүләт урман реестры	«Дәүләт урман реестрына документлаштырылган мәгълүматлар кертүгә һәм аны үзгәртүгә нигез булган документларның исемлеген, аларның формаларын һәм аларны эзерләү тәртибен раслау турында» 2013 елның 11 ноябрендәге 496 номерлы боерык, «Дәүләт урман реестрында булган, зарури тәртиптә тапшырыла торган мәгълүмат төрләре исемлеген һәм аларны тапшыру шартларын раслау турында» 2013 елның 30 октябрендәге 464 номерлы боерык, «Дәүләт урман реестрын алып бару рәвешләрэн раслау турында» 2016 елның 6 октябрендәге 514 номерлы боерык
70.1 статьяның 12 өлеше	Урман кишәрлекләрен проектлау	«Урман кишәрлегенә проект документлары составына һәм аның эчтәлегенә карата таләпләр, аны эзерләү тәртибен раслау турында» 2017 елның 3 февралендәге 54 номерлы боерык
60.13 статья	Урманнарны радиоактив пычранудан үзенчәлекләре саклау	«Урманнарның радиоактив пычрану зоналарында профилактика һәм тернәкләндерү чараларын гамәлгә ашыру үзенчәлекләрен раслау турында» 2017 елның 8 июнендәге 283 номерлы боерык
65 статьяның 5 өлеше	Урман орлыкчылыгы	«Урман орлыкчылыгы объектларын (урман орлыкчылыгы плантацияләрен, даими урман орлыклары кишәрлекләрен һәм шуңа охшаш объектларны) төзү һәм аерып чыгару кагыйдәләрен раслау турында» 2015 елның 20 октябрендәге 438 номерлы боерык, «Төп урман агач токымнарының урман үсемлекләренә районнарға бүленгән орлыкларын куллану тәртибен раслау турында» 2020 елның 9 ноябрендәге 909 номерлы боерык
46 статьяның 3 өлеше	Урманнарда агач материалы һәм башка урман ресурсларын эшкәртү өчен файдалану. Урманнарда агач материалы һәм башка төрле урман ресурслары эшкәртү өчен файдалану кагыйдәләре	«Урманнарда агач материалы һәм башка урман ресурслары эшкәртү өчен файдалану кагыйдәләрен раслау турында» 2020 елның 28 июлендәге 495 номерлы боерык
38 статья	Урманнарда авыл хужалыгы алып бару өчен файдалану	«Урманнарда авыл хужалыгы алып бару өчен файдалану кагыйдәләрен һәм Урман кишәрлеген бирмичә, сервитут, гавами сервитут билгеләп яки билгеләмичә генә урманнарда авыл хужалыгы алып бару өчен файдалану очраклары исемлеген раслау турында» 2020 елның 2 июлендәге 408 номерлы боерык
49 статьяның 3 өлеше	Урманнарда файдалану турында хисап. Урманнарда файдалану турында хисап тапшыру тәртибе	«Урманнарда файдалану турында хисап кертелә торган мәгълүматлар исемлеген, урманнарда файдалану турында хисап тапшыру формасын һәм тәртибен, шулай ук урманнарда файдалану турында электрон рәвештә хисап формасына карата таләпләр раслау турында» 2017 елның 21 августындагы 451 номерлы боерык

РФ Урман кодексы статьясы	РФ Урман кодексинда каралган	Норматив актлар
1	2	3
66 статьяның 2 өлеше	Урманнарны торгызу һәм урман үрчетү турында хисап. Урманнардан файдалану һәм урманнарны үрчетү турында хисап тапшыру тәртибе	«Урманнарны торгызу һәм урман үрчетү турында хисапка кертелә торган мәгълүматлар исемлеген, урманнарны торгызу һәм урман үрчетү турында хисап формасын һәм аны тапшыру тәртибен, шулай ук урман торгызу һәм урман үрчетү турында электрон рәвештәге хисап форматына карата таләпләр раслау турында» 2017 елның 21 августындагы 452 номерлы боерык
89 статья	Урманнарны үзләштерү проектына дүләти һәм муниципаль экспертиза. Урманнарны үзләштерү проектына дүләти һәм муниципаль экспертиза тәртибе	«Урманнарны үзләштерү проектына дүләт экспертизасы һәм муниципаль экспертиза тәртибен раслау турында» 2020 елның 30 июлендәге 513 номерлы боерык
26 статьяның 3 өлеше	Урман декларациясе. Урман декларациясен тутыру һәм тапшыру тәртибе	«Урман декларациясенә рәвешен, аны тутыру һәм тапшыру тәртибен, электрон рәвештә урман декларациясе форматына таләпләр раслау турында» 2020 елның 30 июлендәге 539 номерлы боерык
60 статьяның 3 өлеше, 60.11 статьяның 3 өлеше	Урманнарны янгыннардан саклау турында хисап. Урманнарны янгыннардан саклау турында хисап тапшыру тәртибе. Урманнарны яклау турында хисап. Урманнарны яклау турында хисап тапшыру тәртибе	«Урманнарны янгыннардан саклау турында хисапка кертелә торган мәгълүматлар исемлеген, урманнарны янгыннардан саклау турында хисап формасын һәм аны тапшыру тәртибен, шулай ук урманнарны янгыннардан саклау турында электрон рәвештә хисап тапшыру форматына карата таләпләр, урманнарны яклау турында хисапка кертелә торган мәгълүматлар исемлеген, урманнарны яклау турында хисап формасын һәм аны тапшыру тәртибен, шулай ук урманнарны яклау турында электрон рәвештә хисап форматына карата таләпләр раслау турында» 2017 елның 09 мартындагы 78 номерлы боерык
60.8 статьяның 5 өлеше	Зыянлы организмнар чыганакларын бетерү	«Зыянлы организмнарның чыганакларын юк итү кагыйдәләрен раслау турында» 2020 елның 9 ноябрәндәге 913 номерлы боерык
53.4 статья	Урман янгыннарын сүндерү	«Урман янгыннарын сүндерү кагыйдәләрен раслау турында» 2014 елның 8 июлендәге 313 номерлы боерык
64.1 статьяның 2 өлеше	Урманнарны торгызу өчен билгеләнгән жирләрне урман урнашкан жирләргә кертү	«Урманнарны торгызу өчен билгеләнгән жирләрне урман урнашкан жирләргә кертү тәртибен һәм тиешле акт рәвешен раслау турында» 2019 елның 11 мартындагы 150 номерлы боерык
86 статьяның 5 өлеше	Россия Федерациясе субъекты урман планы. Россия Федерациясе субъектының урман планы составы һәм аны эзерләү тәртибе	«Россия Федерациясе субъекты урман планының бер төрле рәвешен һәм составын, аны эзерләү һәм аңа үзгәрешләр кертү тәртибен раслау турында» 2017 елның 20 декабрәндәге 692 номерлы боерык
32 статья	Агач булмаган урман ресурсларын эзерләү һәм жыеп алу	«Агач булмаган урман ресурсларын эзерләү һәм жыеп алу турында» 2020 елның 28 июлендәге 496 номерлы боерык
67 статья, 68 статья	Урман корылышын уздыру турында гомуми нигезләмәләр. Урман корылышының эчтәлеге	«Урманнарны тәртипкә китерүнең кулланма кагыйдәләрен раслау турында» 2018 елның 29 мартындагы 122 номерлы боерык

РФ Урман кодексы статьясы	РФ Урман кодексинда каралган	Норматив актлар
1	2	3
63 статьяның 2 өлеше	Урманнарны үрчетү. Урманнарны үрчетү кагыйдэләре	«Урманнарны үрчетү кагыйдэләрен, урманнарны үрчетү проекты составын, аны эшләү тәртибен раслау турында» 2020 елның 30 июлендәге 541 номерлы боерык
Федераль урман хужалыгы агентлыгы норматив актлары (алга таба – Рослесхоз)		
88 статьяның 2 өлеше	Урманнарны үзләштерү проекты Урманнарны үзләштерү проектының составы һәм тәртибе	«Урманнарны үзләштерү проекты составын һәм аны эшләү тәртибен раслау турында» 2012 елның 29 февралендәге 69 номерлы боерык
29 статьяның 5 өлеше	Файдалану өчен исәпләнгән диләнкене исәпләп чыгару тәртибе	«Файдалану өчен билгеләнгән диләнке күләмен исәпләп чыгару тәртибен раслау турында» 2011 елның 27 маендагы 191 номерлы боерык
45 статья	Урманнардан чыбыклы объектлар төзү, аларны үзгәртеп кору, аларны эшләү өчен файдалану	«Урманнардан чыбыклы объектлар төзү, аларны үзгәртеп кору, аларны эшләү өчен файдалану кагыйдэләрен һәм, сервитут, гавами сервитут билгеләп яки билгеләмичә, урман кишәрлеген бирмичә урманнардан чыбыклы объектлар төзү, аларны үзгәртеп кору, аларны эшләү өчен файдалану очраклары исемлеген раслау турында» 2020 елның 10 июлендәге 434 номерлы боерык
43 статья	Жир асты байлыklarын геологик өйрәнүне, файдалы казылмаларны эзләү һәм чыгаруны гамәлгә ашыру өчен урманнардан файдалану кагыйдэләре	«Урманнардан жир астын геологик өйрәнү, файдалы казылмалар эзләү һәм чыгару өчен файдалану кагыйдэләрен һәм, жир кишәрлеге бирмичә, сервитут билгеләп яки билгеләмичә, урманнардан жир астын геологик өйрәнү, файдалы казылмалар эзләү һәм чыгару өчен файдалану очраклары исемлеген раслау турында» 2020 елның 7 июлендәге 417 номерлы боерык
31 статья	Чәер эзерләү	«Чәер эзерләү кагыйдэләрен раслау турында» 2020 елның 9 ноябрәндәге 911 номерлы боерык
39 статья	Жимешле, жиләкле, декоратив урман үсемлекләре, дару үләннәре үстерү	«Урманнардан жимешле, жиләкле, декоратив урман үсемлекләрен, дару үләннәрен үстерү өчен файдалану кагыйдэләрен раслау турында» 2020 елның 28 июлендәге 497 номерлы боерык
34 статья	Азык-төлек урман ресурслары эзерләү һәм дару үләннәре жыю	«Азык-төлек урман ресурсларын һәм дару үләннәрен эзерләү кагыйдэләрен раслау турында» 2020 елның 28 июлендәге 494 номерлы боерык
40 статья	Урманнардан фәнни-тикшеренү эшчәнлеген, мәгариф эшчәнлеген гамәлгә ашыру өчен файдалану	«Урманнардан фәнни-тикшеренү эшчәнлеген, мәгариф эшчәнлеген гамәлгә ашыру өчен файдалану кагыйдэләрен раслау турында» 2020 елның 27 июлендәге 487 номерлы боерык
41 статья	Урманнардан рекреация эшчәнлеген гамәлгә ашыру өчен файдалану	«Урманнардан рекреация эшчәнлеген гамәлгә ашыру өчен файдалану кагыйдэләрен раслау турында» 2020 елның 9 ноябрәндәге 908 номерлы боерык
29 статьяның 6 өлеше, 81 статьяның 3 пункты	Агач материалы эзерләү. Агачын эзерләү рөхсәт ителми торган агачларның һәм куаклыкларның төрләре (токымнары) исемлеге	«Агач материалын эзерләү рөхсәт ителми торган агачларның һәм куаклыкларның төрләре (токымнары) исемлеген раслау турында» 2011 елның 5 декабрәндәге 513 номерлы боерык
53 статьяның 4 өлеше, 53.1 статья	Урманнарда янғын куркынычсызлыгы. Урман янғыннарын кисәтү	«Урманнарны янғынга каршы тәэмин итү нормативларын раслау турында» 2012 елның 27 апрелендәге 174 номерлы боерык,

РФ Урман кодексы статьясы	РФ Урман кодекссында каралган	Норматив актлар
1	2	3
		«Урманнарның табигый янгын куркынычы классификациясен һәм, һава шартларына карап, урманнарда табигый янгын куркынычы классификациясен раслау турында» 2011 елның 5 июлендәге 287 номерлы боек
Татарстан Республикасы норматив актлары		
82, 83 статьялар	Урман мөнәсәбәтләре өлкәсендә Россия Федерациясе субъектлары дәүләт хакимияте органнары вәкаләтләре. Россия Федерациясе субъектларының дәүләт хакимияте органнарына урман мөнәсәбәтләре өлкәсендә Россия Федерациясенен аерым вәкаләтләрэн гамәлгә ашыруны тапшыру	«Татарстан Республикасында урманнардан файдалану турында» 2008 елның 22 маендагы 22-ТРЗ номерлы Татарстан Республикасы Законы, Татарстан Республикасы Президентының «Татарстан Республикасы Урман планын раслау турында» 2018 елның 24 декабрдәге ПУ-880 номерлы указы, «2014-2024 елларга Татарстан Республикасының урман хужалыгын үстерү» дәүләт программасын раслау турында» 2013 елның 30 июлендәге 531 номерлы Татарстан Республикасы Министрлар Кабинеты карары, Татарстан Республикасы Министрлар Кабинетының «Татарстан Республикасының төбәк әһәмиятендәге яки муниципальара әһәмиятендәге гомуми файдаланудагы автомобиль юллары исемлеген раслау турында» 2019 елның 17 октябрдәге 916 номерлы карары Татарстан Республикасы Тарифлар буенча дәүләт комитетының «Татарстан Республикасында шәхси ихтыяжлар өчен урман утыртмаларын сату-алу шартнамәсе буенча гражданныр өчен түләү дәрәжәләрен билгеләү турында» 2020 елның 7 октябрдәге 107-2/нпс-2020 номерлы карары

1 нче бүлек. Гомуми мәгълүматлар

1.1. Урманчылыкка кыскача сыйфатлама

1.1.1. Урманчылыкның атамасы һәм урнашкан урыны

Татарстан Республикасы Урман хужалыгы министрлыгының Бөгелмә урманчылыгы Татарстан Республикасының көньяк-көнчыгыш өлешендә Азнакай, Ютазы, Лениногорск һәм Бөгелмә районнары территориясендә урнашкан.

Урманчылык конторасы (үзәк утары) Бөгелмә шәһәрәндә, ул Бөгелмә тимер юл станциясеннән 3 километрда (алга таба – км) һәм республиканың башкаласы Казан шәһәрәненнән 350 км ераклыкта урнашкан.

Урманчылыкның почта адресы: 423250, Татарстан Республикасы, Бөгелмә шәһәре, Парковая урамы, 2а йорт,
тел.: 8 (85594) 9-65-00, E-mail: Bugulminskoe.Gku@tatar.ru.

1.1.2. Урманчылыкның, кишәрлек урманчылыкларының гомуми мәйданы, урманчылык территориясенә районнар буенча бүленеше

Урманчылык территориясенә муниципаль берәмлекләр буенча бүленеше 1 нче таблицада китерелә.

1 нче таблица

Урманчылыкның төзелеше

Т/с	Кишәрлек урманчылыкларының аталышы	Административ район (муниципаль берәмлек)	Гомуми мәйданы, гектар
1	2	3	4
1.	Актүбә	Азнакай	6079
		Бөгелмә	3430
	Жәмгысе		9509
2.	Бөгелмә	Бөгелмә	9646
		Лениногорск	246
	Жәмгысе		9892
3.	Петровка	Бөгелмә	9946
	Жәмгысе		9946
4.	Ютазы	Ютазы	9072
		Баулы	3636
		Азнакай	2078
	Жәмгысе		14786
Урманчылык буенча барлыгы			44133
шул исәптән районнар буенча			
1		Азнакай	8157
2		Бөгелмә	23022
3		Лениногорск	246
4		Ютазы	9072
5		Баулы	3636

Урманчылыкның урман фонды биләмәләр буларак та, аерым-аерым торучы, төрле зурлыктагы утраучыклар буларак та гыйбарәт. Территорияләрендә урман фонды урнашкан муниципаль районнарның урманлы өлеше 17,6 процент тәшкил итә.

Урманчылык территориясе бүлеп күрсәтелгән Татарстан Республикасы 1 нче схематик каратада күрсәтелгән.

1 нче карта-схема

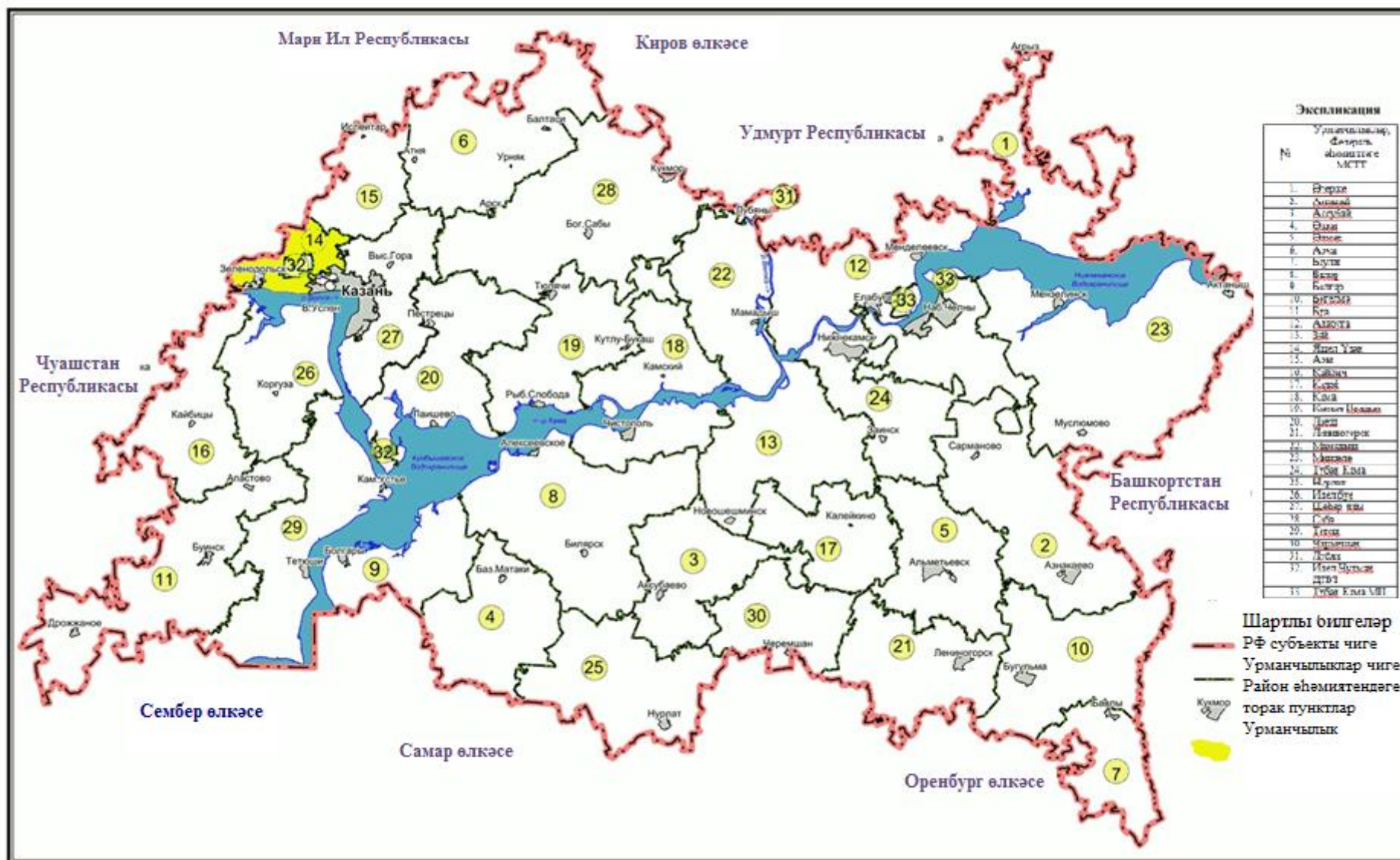

1.1.3. Урман үсә торган зоналар, урманлы районнар һәм урманнарны саклау һәм урман-орлык районнарына юлү зоналары буенча урманчылык урманнарын бүлү

Россия Табигать ресурслары министрлыгының «Россия Федерациясенең урман үсү зоналары исемлеген һәм Россия Федерациясенең урманлы районнары исемлеген раслау турында» 2014 елның 18 августындагы 367 номерлы боерыгы белән расланган урман үсү районнарына бүленеш нигезендә урманчылык территориясе Россия Федерациясенең Европа өлешендәге урман-дала районына кертелгән (2 нче таблица).

2 нче таблица

Урманчылык урманнарын урман үсә торган зоналарга һәм урманлы районнарга бүлү

Т/с	Кишәрлек урманчылыкларының аталышы	Урман үсә торган зона	Урманлы район	Урманнарны яклау буенча районнарга бүлү зонасы	Урман-орлык буенча районнарга бүленеш зонасы	Урман кварталлары исемлеге	Мәйданы, гектар
1	2	3	4	5	6	7	8
1.	Актүбә	Урман-дала зонасы	Россия Федерациясенең Европа өлешендәге урман-дала районы	Урман патологиясе буенча уртача куркыныч	Нарат өчен – 2 чыршы – 4, карагай – 3, имән – 2	1-98	9509
2.	Бөгелмә					1-118	9892
3.	Петровка					1-108	9946
4.	Ютазы					1-221	14786
Барлығы							44133

Урманчылык территориясенең һәм кишәрлек урманчылыкларының урманнар үсә торган зоналарга һәм урманлы районнарга бүленеше 2 нче схематик картада күрсәтелгән.

1.1.4. Урманчылык урманнарының кварталлар яисә аларның өлешләре буенча максатчан билгеләнеше һәм яклаучы урман категорияләре буенча бүленеше, шулай ук яклаучы, эксплуатация һәм резерв урманнарын бүлеп чыгару нигезләре

3 нче таблица

Урманнарның максатчан билгеләнеше һәм яклагыч урман категорияләре буенча бүленеше

Урманнарның максатчан билгеләнеше	Кишәрлек урманчылыгы	Кварталларның яки өлешләренен номерлары	Мәйданы, гектар	Урманнарны максатчан билгеләнеше буенча бүлү нигезләре
1	2	3	4	5
Барлыгы урманнар			44133	
Яклагыч урманнар, барлыгы			40743	
Су саклау зоналарында урнашкан урманнар	Барлыгы		1761	РФ Урман кодексы, РФ Су кодексы, «Татарстан Республикасы территориясендә урманнарны кыйммәтле урманнарга, эксплуатация урманнарына кергү һәм аларның чикләрен билгеләү турында» 2010 елның 16 июнендәге 232 номерлы Рослесхоз боерыгы, Россия Табигать ресурслары министрлыгының «Урманнарны тәртипкә китерү инструкциясен раслау турында» 2018 елның 29 мартындагы 122 номерлы боерыгы
	Актүбә	квартал өлешләре: 1-2, 4, 7-8, 10, 12-13, 16-18, 21-22, 26-28, 34-35, 37-39, 41, 50, 54-55, 58-61, 64-66, 70, 72-77, 82, 88, 90-95, 98	562	
	Бөгелмә	элегә кварталларның бер өлеше: 1, 4-6, 10, 14, 16, 21, 30, 38, 40, 43, 45-47, 49-52, 59, 64, 66-67, 77, 83, 93, 101, 105, 107, 110, 112-113, 115, 118	289	
	Петровка	квартал өлешләре: 9, 11-12, 19-20, 22, 27-28, 32, 36-40, 42, 44, 48, 55-56, 58-59, 61, 63-64, 67, 84-85, 88-91, 93, 99-101	327	
	Ютазы	квартал өлешләре: 10-11, 13-16, 19, 24-30, 34-39, 41, 48, 50-51, 55-56, 66, 82, 87-89, 92, 95, 97, 111, 113, 123-125, 127, 137, 160, 168, 172, 193-199, 201, 204, 206-209, 211, 215-219, 221	583	
Табигый һәм бүтән объектларны яклау вазыйфасын үтәүче урманнар, барлыгы			6959	
Яклагыч урман полосаларында урнашкан урманнар (тимер юл транспорты турында Россия Федерациясе законнары, автомобиль юллары турында	Барлыгы		2646	РФ Урман кодексы, «Татарстан Республикасы территориясендә урманнарны кыйммәтле урманнарга, эксплуатация урманнарына кергү һәм аларның чикләрен билгеләү турында» 2010
	Актүбә	элегә кварталларның бер өлеше: 1 -2, 8-9, 15, 22, 26-27, 29, 31, 37, 39-40, 47, 51, 59-60, 65, 70, 72, 75-80, 82-84, 86-88, 90-94, 96-98	636	
	Бөгелмә	квартал өлешләре: 2-3, 5-10, 12, 19, 21-22, 23-28, 31-34, 35, 37, 41-42,	1020	

Урманнарның максатчан билгеләнеше	Кишәрлек урманчылыгы	Кварталларның яки өлешләренен номерлары	Мәйданы, гектар	Урманнарны максатчан билгеләнеше буенча бүлү нигезләре
1	2	3	4	5
Һәм юл эшчәнлегенә турында законнар нигезендә билгеләнгән тимер юлларга бүлүп бирелгән полосалар чикләрендә һәм автомобиль юлларының юл буе полосаларында урнашкан урманнар)		45-48, 53-56, 58, 60-62, 65, 67, 68-76, 78, 79-82, 84-86, 87-88, 89, 90-92, 94-96, 100-105, 107, 109-115, 118		елның 16 июнендәге 232 номерлы Рослесхоз боерыгы. Россия Табигать ресурслары министрлыгының «Урманнарны тәртипкә китерү инструкциясен раслау турында» 2018 елның 29 мартындагы 122 номерлы боерыгы
	Петровка	квартал өлешләре: 1-3, 8-10, 12-14, 17-19, 36, 45-47, 49-50, 52, 57-58, 80-82, 85, 87-88, 90, 94, 97, 103, 106, 108	424	
	Ютазы	квартал өлешләре: 47, 56, 72, 76, 78, 96-97, 103, 106-107, 110-114, 116, 118-119, 123-124, 126, 131, 138, 140-141, 155, 157, 159-160, 165-168, 174-176, 201-208, 210-211, 213-214, 216, 218-219	566	
урман паркы зоналарында урнашкан урманнар	Барлыгы		4313	РФ Урман кодексы, «Татарстан Республикасы территориясендә урманнарны кыйммәтле урманнарға, эксплуатация урманнарына кергү һәм аларның чикләрен билгеләү турында» 2010 елның 16 июнендәге 232 номерлы Рослесхоз боерыгы. Россия Табигать ресурслары министрлыгының «Урманнарны тәртипкә китерү инструкциясен раслау турында» 2018 елның 29 мартындагы 122 номерлы боерыгы
	Актүбә		-	
	Бөгелмә	квартал өлешләре: 23-28, 31-34, 53-56, 68-76, 79-82, 87-88, 90-92, 94-96	3626	
	Петровка	квартал өлешләре: 45-47, 49-50, 52	687	
	Ютазы		-	
Кыйммәтле урманнар, барлыгы			32023	
Урман-дала урманнары (дала зонасында, урман-дала зонасында урнашкан, саклау функцияләрен үти торган урманнар)	Барлыгы		31856	РФ Урман кодексы, «Татарстан Республикасы территориясендә урманнарны кыйммәтле урманнарға, эксплуатация урманнарына кергү һәм аларның чикләрен билгеләү турында» 2010 елның 16 июнендәге 232 номерлы Рослесхоз боерыгы.
	Актүбә	кварталлар: 32-33, 42-46, 48-49, 52-53, 56-57, 67-69, 71, 81, 85, 89, квартал өлешләре: 28, 34-35, 37-41, 47, 50-51, 54-55, 58, 65-66, 70, 72-80, 82-84, 86-88, 90-98	4912	
	Бөгелмә	кварталлар: 44, 57, 99, 106, 108, 116-117, квартал өлешләре: 1-22, 29-30, 35-43, 45-52, 58-	4852	

Урманнарның максатчан билгеләнеше	Кишәрлек урманчылыгы	Кварталларның яки өлешләрнең номерлары	Мәйданы, гектар	Урманнарны максатчан билгеләнеше буенча бүлү нигезләре
1	2	3	4	5
		67, 77-78, 83-86, 89, 93, 97-98, 100-105, 107, 109-115, 118		боерыгы.
	Петровка	квартал өлешләре: 2-44, 37-39, 48, 51, 53-108	8455	
	Ютазы	кварталлар: 117, 120-122, 128-130, 132-136, 139, 142-154, 156, 158, 161-164, 169-171, 173, 177- 192, 200, 212, 220, әлеге кварталларның бер өлеше: 1-116, 118-119, 123-127, 131, 137-138, 140-141, 155, 157, 159-160, 165-168, 172, 174-176, 193-199, 201-211, 213-219, 221	13637	
Фәнни яки тарихи-мәдәни әһәмияткә ия урманнар	Барлыгы		167	РФ Урман кодексы, «Татарстан Республикасы территориясендә урманнарны кыйммәтле урманнарغا, эксплуатация урманнарына кертү һәм аларның чикләрен билгеләү турында» 2010 елның 16 июнендәге 232 номерлы Рослесхоз боерыгы.
	Актүбә	37 квартал өлеше	9	
	Бөгелмә	квартал өлешләре: 18, 35-36	105	
	Петровка	квартал өлешләре: 37-39	53	
	Ютазы		-	
Эксплуатация урманнары	Барлыгы		3390	РФ Урман кодексы, «Татарстан Республикасы территориясендә урманнарны кыйммәтле урманнарға, эксплуатация урманнарына кертү һәм аларның чикләрен билгеләү турында» 2010 елның 16 июнендәге 232 номерлы Рослесхоз боерыгы. Россия Табигать ресурслары министрлыгының «Урманнарны тәртипкә китерү инструкциясен раслау турында» 2018 елның 29 мартындагы 122 номерлы боерыгы
	Актүбә	кварталлар: 3, 5-6, 11, 14, 19-20, 23-25, 30, 36, 62-63, квартал өлешләре: 1-2, 4, 7-10, 12-13, 15-18, 21-22, 26-27, 29, 31, 59-61, 64	3390	
	Бөгелмә		-	
	Петровка		-	
	Ютазы		-	

1.1.5. Урманчылык территориясендә урман фонды жирләре составыннан урманлы һәм урмансыз жирләргә сыйфатлама

4 нче таблица

Урманчылык территориясендә урман фондының урманлы һәм урмансыз жирләренә сыйфатлама

Күрсәткечләр	Урманчылык буенча барлыгы	
	Мәйданы, гектар	Процент
1	2	3
Урман фонды жирләренәң гомуми мәйданы	44133	100
Урманлы жирләр, барлыгы	41418	94
урман үсемлекләре каплаган жирләр, барлыгы	40295	92
шул исәптән, урман культуралары	10605	24
Урман үсемлекләре белән капланмаган жирләр, барлыгы	912,5	2
Шул исәптән		
тоташмаган урман культуралары	482	1
урман питомниклары; плантацияләр	17	
табигый аралыклар		
урман торгызу фонды, барлыгы	616,3	1
Шул исәптән		
Көекләр	1	
һәлак булган агачлыклар	130	
киселгән урыннар	230	
ачык, ташландык урыннар	263	1
Урмансыз жирләр – барлыгы	2715	6
Шул исәптән		
Сөрүлекләр	90	
Печән чабу урыннары	281	1
утлавыклар, болыннар	345	1
сулар	48	
юллар, ызаннар	258	1
утарлар һ.б.	144	
Сазлар	7	
комнар		
башка төрле жирләр	153	3

1.1.6. Гамәлдәге һәм проектлана торган махсус сакланучы табигый территорияләргә һәм объектларга, аларны оештыру, экологик челтәрләрэн үстерү, биотөрлелеген саклау планнарына сыйфатлама

Хокукий режим РФ Урман кодексының 112 статьясы белән билгеләнә. Бу жирләр әйләнештән алынган яки әйләнешендә чикләнгән (РФ Жир кодексының 27 статьясы).

Махсус сакланыла торган табигый территорияләрендә тыела яисә рөхсәт ителә, гамәлгә ашырыла торган конкрет эшчәнлек төрләре, шул исәптән урманнардан файдалану, аларны саклау, яклау яисә яңадан житештерү өлкәсендә, РФ Жир кодексы, РФ Урман кодексы, «Махсус сакланыла торган табигый территорияләре турында» 33-ФЗ номерлы федераль закон, шулай ук аларны үтәү

өчен чыгарылган Татарстан Республикасы норматив хокукый актлары белән билгеләнә.

Урманчылык территориясендә гамәлдәге һәм проектлана торган түбәндәге махсус сакланыла торган табигать территорияләре (алга таба – МСТТ) бар.

Махсус сакланучы табигый территорияләр исемлеге

Т/с	МСТТ атамасы	Мәйданы, гектар	Урнашкан урыны, кишәрлек урманчылыгы, квартал, бүлемтек	МСТТ профиле, бүлеп чыгару нигезе	Кыскача сыйфатлама	Урман хужалыгын алып бару режимы
1	2	3	4	5	6	7
Төбәк әһәмиятендәге биологик (ботаник) профильле дәүләт табигать тыюлыгы						
1	Владимировка сөзәклеген (Актүбә биләмәсе)	47,04	Актүбә кишәрлеге, 37 кв. (1, 2 бүлемтек)	ТАССР Министрлар Советының 1991 елның 23 июлендәге 313 номерлы карары 2005 елның 29 декабрдәге 644 номерлы Татарстан Республикасы Министрлар Кабинеты карары	Ямаш елгасына төшә торган материк кыясы кишәрлеге. Язгы адонисның зур популяциясе булган, болын, дала үсемлекләре, шулай ук Татарстан Республикасының Кызыл китабына кертелгән бөҗәкләр сакланган төрле типчаклы кылган даласы өлешләре сакланып калган. Дару үләннәре резерваты буларак фәнни-гамәли әһәмияткә ия.	Россия Федерациясе һәм Татарстан Республикасы законнарында билгеләнгән табигать һәйкәлен саклау режимын үтәү. Тоташ кисүләргә тыела. Һәлак булган һәм зарарланган ағачларны кисү максатларында сайланма кисүләргә рөхсәт ителә.
2	Яна Александровка сөзәклеген	44,2	Бөгелмә кишәрлеге, 35 квартал (11, 16-19, 22 бүлемтек), 36 квартал (6, 13-15, 17, 18 бүлемтек) һәм янәшә территориядә	ТАССР Министрлар Советының 1991 елның 23 июлендәге 313 номерлы карары 2005 елның 29 декабрдәге 644 номерлы Татарстан Республикасы Министрлар Кабинеты карары	Кишәрлек бер-бер торучы, якынча 70 еллык каеннардан һәм туфрак өсте катламында болын-дала үсемлекләреннән формалашкан сөзәк үзәнлектә урын алган. Үсемлекләр арасында гадәти һәм язгы адонис өстенлек итә, аларның тыгызлыгы мәйданның 1 квадрат метры өчен 2,5 үсемлек тәшкил итә. Дару үләннәре резерваты һәм аларны үстерү өчен орлык чәчү юлы белән аларны культуралаштыру урыны буларак фәнни-гамәли әһәмияткә ия.	Россия Федерациясе һәм Татарстан Республикасы законнарында билгеләнгән табигать һәйкәлен саклау режимын үтәү. Тоташ кисүләргә тыела. Һәлак булган һәм зарарланган ағачларны кисү максатларында сайланма кисүләргә рөхсәт ителә.
3	Адонис урманы	61 га.	Бөгелмә кишәрлеге, 18 кв. (8, 13-17, 22-25 бүлемтек)	ТАССР Министрлар Советының 1991 елның 23 июлендәге 313 номерлы карары	Урман биләмәсеннән торган яссы платодан гыйбарәт, аның кисек катламы астында дала һәм урман үсемлекләре үсә. Мәйданы - 61 га. Кишәрлектә 150 якын үсемлек төре билгеләнгән, алар арасында ТР Кызыл китабына кертелгән төрләр дә очрый	Россия Федерациясе һәм Татарстан Республикасы законнарында билгеләнгән табигать һәйкәлен саклау режимын үтәү. Тоташ кисүләргә тыела. Һәлак булган һәм

Т/с	МСТТ атамасы	Мәйданы, гектар	Урнашкан урыны, кишәрлек урманчылыгы, квартал, бүлемтек	МСТТ профиле, бүлеп чыгару нигезе	Кыскача сыйфатлама	Урман хужалыгын алып бару режимы
1	2	3	4	5	6	7
				2005 елның 29 декабрдәге 644 номерлы Татарстан Республикасы Министрлар Кабинеты карары	(Трансильвания ярмабашы һ.б.). Кишәрлек үзәндә үсә торган үсемлекләрнең дару төрләре резерваты (язгы адонис) буларак фәнни-гамәли эһәмияткә ия.	зарарланган агачларны кисү максатларында сайланма кисүләр рөхсәт ителә.
Төбәк эһәмиятендәге комплекслы профильле дәүләт табиғат тыюлыгы						
4	Чатыр Тау	1777,0	Ютазы кишәрлеге, кварталлар: 1-30	1999 елның 24 июнендәге 390 номерлы Татарстан Республикасы Министрлар Кабинеты карары 2005 елның 18 июлендәге 353 номерлы Татарстан Республикасы Министрлар Кабинеты карары	Табиғат тыюлыгы Сәпәй, Әсәй, Уразай һәм Чәкән торак пунктлары янында Бөгелмә-Бәләбәй материк платосында урнашкан 5 кишәрлектән тора. Тыюлык территориясе буйлап Ык, Стәрле, Вәржәде елгалары ага. Тыюлык территориясендә Чатыр Тау – Татарстан Республикасының иң югары нокталарынан берсе урнашкан, аның биеклеге – дингез дәрәжәсеннән 321,7 м. Вәржәде елгасына карап торучы тауның текә ягынан куәтле чышмә ага. Грунт сулары чыгу урыннарында тау итәгендә ике төп сазлык барлыкка килгән. Уйсулыкларда һәм тау кыялары буйлап имән-юкә, имән-каен һәм юкә-усак агачлары үсә, аларның куаклары арасында кабар агачы, урман чикләвеге, өрңәге һәм миләш үсә. Нарат һәм чыршы утыртмалары бар. Текә кыялар бөртекләр-кылган һәм төрле үлән-типчак даласы, тубылгы куагы, чия, миндаль үсемлекләре булган урыннарны алып тора.	Россия Федерациясе һәм Татарстан Республикасы законнарында билгеләнгән табиғат һәйкәлен саклау режимын үтәү. Тоташ кисүләр тыела. Һәлак булган һәм зарарланган агачларны кисү максатларында сайланма кисүләр рөхсәт ителә.
					Бөжәкләрдән турыканатлылар күп, ә коңгызлардан – кара коңгызлар, алар арасында иң зурысы да очрый: далаларда яши торган кара коңгызлар да очрый. Салихов тавында ТР өчен сирәк булган дала бөжәкләре – суфи чикерткә һәм далада яши	

Т/с	МСТТ атамасы	Мәйданы, гектар	Урнашкан урыны, кишәрлек урманчылыгы, квартал, бүлемтек	МСТТ профиле, бүлеп чыгару нигезе	Кыскача сыйфатлама	Урман хужалыгын алып бару режимы
1	2	3	4	5	6	7
					<p>торган зур яшел чикерткә очрый. Кыялар буйлап даими рәвештә сикереп йөри торган кәлтәләр күзәтелә.</p> <p>Кошлардан еш кына йомран һәм байбак ояларыннан оялаган гади таш чыпчыгы, сары чәперчек кош, гади солы чыпчыгы, ә зур булмаган урманнарда кызылтүш һәм урман тургае очрый. Урман кишәрлекләрендә жирән кыр тычканы, сары муенлы тычкан, урман тычканы, жир тычканы, ачык урыннарда кыр тычкны, гади жир тычканы, «экономка» жир тычканы яши.</p> <p>Тыюлык территориясендә иң зур үсүче йомран-байбакның колониясе урын алган. Тыюлык территориясенен 50 дала үсемлеге Татарстан Республикасының һәм Россия Федерациясенен кызыл китапларына кертелгән, алар арасында гади садә, зур чәчәкле тәңкәяфрак, төрле сабаклы дару кыяр үләне, известь ярата торган мекә үсә.</p>	
					<p>Бөжәкләрдән Кызыл китапка кертелгән түбәндәге төрләр бар: спорадикус төклетурасы, йонеллюс төклетурасы, балтачы умарта корты, төклетурага охшаш мегахила, уракчы кырмыска, зур сусөяр, адмирал, зәңгәр тасмачы; сөйрәлүчеләрдән – гади кара елан, бакыр елан, жибаш; кошлардан – каракөш, торымтай, дербник, алтынсу корташар кош; имезүчеләрдән – слепушонка, Эверсман әрләне, соры әрлән, дала йомраны, биредә алар өчен арелның төньяк чиге уза.</p>	
Төбәк әһәмиятендәге табигать һәйкәле						
5	Петровка наратлыгы	53	Петровка кишәрлеге,	ТАССР Министрлар	Көнъяк экспозициянең текә кыясында урнашкан урман биләмәсеннән гыйбарәт.	Россия Федерациясе һәм Татарстан Республикасы

Т/с	МСТТ атамасы	Мәйданы, гектар	Урнашкан урыны, кишәрлек урманчылыгы, квартал, бүлемтек	МСТТ профиле, бүлеп чыгару нигезе	Кыскача сыйфатлама	Урман хужалыгын алып бару режимы
1	2	3	4	5	6	7
			кварталар: 37 (бүлемтек: 19, 27, 37), 38 (бүлемтек: 2, 10), 39 (бүлемтек: 13)	Советының 1989 елның 24 апрелдәге 167 номерлы карары 2005 елның 29 декабрдәге 644 номерлы Татарстан Республикасы Министрлар Кабинеты карары	Сирәкләнгән агачлыklar аерым торучы 100 елдан картрак булган матур наратлардан барлыкка килгән. Аларның чыбылдыгы астында, куәтле яктылык шартларында 50 артык дала һәм болын үсемлек төрләре үсә, алар арасында: тәбәнәк миндаль, сары мәтрүшкә яфраклы тубылгы куагы, әрмән әреме, рус күкчәчәге, себер гамбәр үләне, шарсыман суган һәм башкалары Татарстан Республикасы Кызыл китабына кертелгән. Фауна өйрәнелмәгән. Табигый экосистемалар белән бергә саклана торган һәйкәл территориясе XIX гасыр корылмалары булган борынгы паркка да керә, хәзерге вакытта ял базасы буларак кулланыла. Паркка күп кенә чишмәләре булган матур буа килеп тоташа. Эстетик һәм фәнни әһәмияткә ия.	законнарында билгеләнгән табигать һәйкәлен саклау режимын үтәү. Тоташ кисүләргә тыела. Һәлак булган һәм зарарланган агачларны кисү максатларында сайланма кисүләргә рөхсәт ителә.
6	Липовка табигый ызаны	748,1	Петровка кишәрлеге (кварталлар: 55, 59, 61, 63, 64, 67)	2000 елның 13 октябрдәге 730 номерлы Татарстан Республикасы Министрлар Кабинеты карары; Татарстан Республикасы Министрлар Кабинетының 2009 елның 24 июлдәге 520 номерлы карары	Урман фонды төньяктан көньякка Липовка елгасы үзәнәне параллель рәвештә сузылган участкалардан гыйбарәт. Табигать һәйкәле территориясендә ТР Кызыл китабына кертелгән үсемлекләрнең 7 төре (бөтен яфраклы күкбаш, рус кырыкбуыны, себер ахшам миләүшәсе, нечкә шпажник, канлы бармаксымантамыр, тәбәнәк миндаль һәм төзтүпизлык), амфибияларнең 2 төре (гади кара елан һәм бакыр елан), бөжәкашаучылар отрядыннан имезүчеләрнең 7 төре (гади шолган), кулканатлылар (Брант төн ярканаты, көрән озын колаклы ярканат, урман зур ярканаты, ике төслекүнканат), кимерүчеләр (урман йоклачы), ерткычлар (елга камасы) бар. Моннан тыш, Липовка елгасында яшәүче биш төрдәге балыкларның	Россия Федерациясе һәм Татарстан Республикасы законнарында билгеләнгән табигать һәйкәлен саклау режимын үтәү. Тоташ кисүләргә тыела. Һәлак булган һәм зарарланган агачларны кисү максатларында сайланма кисүләргә рөхсәт ителә.

Т/с	МСТТ атамасы	Мәйданы, гектар	Урнашкан урыны, кишәрлек урманчылыгы, квартал, бүлемтек	МСТТ профиле, бүлөп чыгару нигезе	Кыскача сыйфатлама	Урман хужалыгын алып бару режимы
1	2	3	4	5	6	7
					дүрт төрөТР Кызыл китабына кертелгән: елга гольяны, мыеклы голец, европа хариусы һәмчишмә ала балыгы, болардан соңгы икесе Россия Федерациясе Кызыл китабына кертелгән.	

1.1.7. Илкүләм мирас буенча проектлана торган урманнарда сыйфатлама

Татарстан Республикасы территориясендә сыйфатламалары буенча илкүләм мирас урманнарына кергән өчен тиешле урманнар юк.

1.1.8. Диләнке эшләрен гамәлгә ашырганда саклану зоналары тиешле биологик күптөрлелек төрләрен һәм буфер зоналары зурлыктары исемлеге

Биологик күптөрлелекне саклау – урман хужалыгы эшчәнлеген алып баруда зарури шарт. Ул яклаучы урманнарда, махсус саклану зоналары урман кишәрлекләрендә генә түгел, ә диләнке эшләре гамәлгә ашырылганда да тәмин ителергә тиеш.

Урман кишәрлекләрендә кешү эшләре уздырылганда тереклек итү тирәлеген шартлары шактый үзгәрә. Үсеш алуның үзгәргән шартларында, яңа шартларга хас булганча, бары тик урман биоценозлары гына яши ала, шуңа күрә тереклек тирәлеген тамырдан үзгәртә торган тоташ кешүләр барышында биотопларны (биоценоз биләгән киңлекләрнең абиотик факторлары буенча беришлеләренә карата) максимал саклау мөһим.

Үсешләрнең һәм хайваннарның урман төрләре тереклек итә торган шартлар төрлелеген саклау өчен диләнкеләргә аерып чыгарганда һәм таксацияләгәндә әһәмиятле биотоплар (әһәмиятле объектлар) – кешү эшләре кагылмый торган һәм биотөрлелекне саклау өчен әһәмиятле булган, зур булмаган жир кишәрлекләре аерып чыгарыла, ә диләнкеләр эшләнгәндә, – саклана.

Аларның булуы билгеле бер дәрәжәдә табигый жимерелү нәтижеләрен имитацияләргә булыша, киселгән урыннарда урман тирәлеген саклау һәм торгызырга ярдәм итә. Элеге объектлар Россия Кызыл китабына һәм/яки төбәкләрдәге Кызыл китапларга кертелгән, сирәк очраучы һәм зәгыйфь тере организм төрләренең потенциалы тереклек итү урыннары булып тора.

Диләнке эшләрен гамәлгә ашырганда саклану зоналары тиешле биологик күптөрлелек объектларының һәм буфер зоналарының нормативлары һәм параметрлары 6 нчы таблицادا чагылдырылды.

6 нчы таблица

Диләнке эшләрен гамәлгә ашырганда саклану зоналары тиешле биологик күптөрлелек объектларының һәм буфер зоналарының нормативлары һәм параметрлары

Т/с	Биологик күптөрлелек объектларының аталышы	Биологик күптөрлелек объектларына сыйфатлама	Буфер зоналарының күләмнәре (зарурлык булганда)
1	2	3	4
1	Даими һәм вакытлы су агымнары	Су агымының аерым ачык күренеп тора торган үзене. Вакытлы су агымы даими рәвештә су басу эшләре буенча ачыкланырга мөмкин. Коры жәйдә су агымы кибәргә	Әгәр нормативларда башкача билгеләнмәсә, даими су агымнары өчен киңлегенә кимендә 50 метр (алга таба – м), вакытлы су агымнары үзәннәре буйлап кимендә 20 м буфер зоналары

Т/с	Биологик күптөрлелек объектларының аталышы	Биологик күптөрлелек объектларына сыйфатлама	Буфер зоналарының күләмнәре (зарурлык булганда)
1	2	3	4
		мөмкин	билгеләнә. Буфер зонасы инде урман баскан тугайлык булырга тиеш түгел һәм су агымы үзәннән башлап яисә урмансыз тугайлыктан башлап һәр ягыннан үлчәнә. Искәрмә: буфер зонасына мәжбүри рәвештә сөзәк таулар һәм тамыр токымнары чыккан урыннар кертелергә тиеш
2	Кизләүләр (чишмәләр), грунт сулары чыгу урыннары	Төптә кизләүләр аерылып торырга мөмкин, яисә су таудан агучы чишмә рәвешендә агып чыга. Чишмә карст бүрәнкәсеннән агып чыгарга мөмкин	Чишмәләр буйлап (алар чыккан урыннар тирәли) киңлеге кимендә 50 м буфер зоналары аерыла. Дөвалану яисә савыктыру максатларында файдаланыла торган, шулай ук зиярәт кылу объекты булып хезмәт итүче (изгеләр чишмәсе) чишмәләр тирәли буфер зонасы киңәйтелергә мөмкин – аерым тәртиптә билгеләнә.
3	Сазланган уйсулыклар һәм вакыты-вакыты белән су баса торган урыннар	Әлеге кишәрлек артыгы белән дымланган: су өслеккә чыккан яисә аяк белән басканда бүселәп чыга. Объект чикләрендә – артык дымланган урман типларының туфрақ катламы. Кырые буйлап, шулай ук объектлар чикләрендә агачлар юк яисә товарлык дәрәжәсе аз булган агачлар гына үсә	Су баса торган кишәрлек кырые буйлап су өслектә тора яисә басканда чыга. Рельефта түбәнрәк урында, туфрақ өсте капламы чигендә, чиге буйлап туфрақ өсте катламы һәм агачлыклар сыйфатында
4	Күлләрнең, сазларның һәм башка ачык урыннарның ярлары буйлап урман кашаклары, сазлыкларда зур булмаган утраулар	Ачык киңлекләрнең (күлләр, сазлар, болыннар) ярларында урман кашакларын аерып чыгару урман корылышы буенча яклагыч полоса билгеләнмәгән очракта башкарыла	Киңлеге кимендә 50 м урман кашагы күл суыннан алып яисә ачык башка урын киселешеннән башлап үлчәнә. Ләкин, әгәр күлдә утраучык яисә сазланган урын булса, буфер зонасын каты яр кырыеннан яисә сазлык яки ачык территория кырыеннан башлап үлчиләр. Шулай ук сазлык белән әйләндереп алынган зур булмаган (0,5 гектарга кадәр) утраулар да билгеләнә. Искәрмә: әгәр әлеге күл яисә сазлык хайваннарның сезонлы туплану һәм үрчү урыны, сирәк очрый торган һәм нәзберек төрләрнең фактта тереклек итү урыны булып торса, ул очракта буфер зонасы киңәйтелергә тиеш
5	Чокырлар, су агымнарының тирән	Су агымнарының тирән кергән үзәнлекләре һәм чокырлар –	Нормативларда башкача билгеләнмәсә, сөзәк тау өсте һәм

Т/с	Биологик күптөрлелек объектларының аталышы	Биологик күптөрлелек объектларына сыйфатлама	Буфер зоналарының күләмнәре (зарурлык булганда)
1	2	3	4
	үзәнлекләре, башка төрле сөзәклекләр	тауның текәлегә 10° башланып киткәндә. Башка текә таулар (киртләчләр, текә ярлар) – тауның текәлегә кимендә 20° булган очракта	асты буйлап киңлегә кимендә 15-20 м буфер зоналары билгеләнә. Сөзәк тауның үзе һәм буфер зонасы әһәмиятле объект булып тора.
6	Төп токымнарның, урман белән капланган калкулыкның шәрә урыннары, известьлы токым, ачык комлы кишәрлекләр, дюналар, таш чәчелгән урыннар	Куәте аз булган туфрак үсемлекләре белән капланган, төп токымнар шәрәләнгән торган урыннар. Таш чәчелгән урыннар – төрле зурлыктагы һәм шомалыктагы ташлар жыелмасы. Тау битләрендә, тау киртләчләрендә, ярларда һәм алар янәшәсендә еш очрый. Ташлы һәм шәрәләнгән урыннар аз куәтле туфрак үсемлекләре белән капланырга мөмкин. Комлы дюналар өлешчә аз куәтле туфрак-үсемлек катламы белән ныгытылырга мөмкин	Объект кишәрлекнең төп токымнары шәрәләнгән чиге буйлап яисә таш чәчелгән урын чиге буйлап билгеләнә. Таш чәчелгән, төп токымнар шәрәләнгән урын, дюна комплексы кырыеннан киңлегә кимендә 20 метрлы буфер зонасы билгеләнә
7	Аерым зур йомры ташлар һәм кантарлар	Лишайниклар һәм үсемлекләр белән капланган аерым зур йомры ташлар (2 куб.метрдан башлап) һәм кантарлар.	Аерым зур йомры ташларны майданлы объектны билгеләмичә генә билгеләргә була, аларның тупланышы майданлы объект буларак билгеләнә
8	Карст элементлары	Известькатнашмалы токым ятмалары якын яткан урыннарда ярыклар, бүрәнкәләр, юкка чыга торган су агымнары һәм сулыклар, коры үзәнлекле сазлыклар. Калын известьташ катламының су белән юылган куышлыктары. Өслегендә уйсулыклар, жиимерек, ярык урыннар күренә. Карст элементлары белән чишмәләр, кизләүле сазлыклар бәйлә булырга мөмкин. Өслегендә шәрәләнгән известьташлар күренергә мөмкин	Объект тирәли уйсулык, куышлык кырыеннан киңлегә кимендә 20 м буфер зонасы билгеләнә.
9	Ачык һәм ярымачык урыннар	Урман белән капланмаган кишәрлекләр: зур булмаган аланлыклар, сирәклекләр, болынлыклар һ.б. (шул исәптән сазлыкланган). Агачларның тулылыгы 0,4 ким. Запас 50 куб.метр/гектардан азрак.	Чиге буйлап агачлар арасында (тулылыгы һәм запасы ким булган кишәрлек)
10	Аунак агачлар һәм жыл аударган агач-туфрак комплекслары тупланган	Төрле токымга караган, төрле таркалу стадияләрендәге аунаклар бар (диаметры 20	Таркалу тәрәзәләрен табигый яңару төркемнәре, шулай ук башка объектлар белән берлектә

Т/с	Биологик күптөрлелек объекттарының аталышы	Биологик күптөрлелек объекттарына сыйфатлама	Буфер зоналарының күлэмнәре (зарурлык булганда)
1	2	3	4
		сантиметрдан (алга таба – см) башлана). Жил аударган агач-туфрак комплекслары (ВПК) – зур агачларның тамыр системасы һәм туфракның өске катламнары белән бергә аву нәтижәсе.	билгеләү максатка ярашлы була. Билгеләү эше объект чикләре буенча башкарыла
11	Коры-сары, биек түмәрләр, куышлы агачлар, берән-сәрән ятучы зур чыбык-чабыклар	Төрле токымнардан зур күләмле (диаметры 20 см башлана торган) коры-сары. Куышлы һәм тукран тукуган эзләре булган коры-сары аеруча кыйммәтле була. 2-5 м биеклегендәгә һәм 20 см зуррак диаметрлы табигый эре түмәрләр. Куышлы агачлар. Төрле токымга караган, төрле таркалу стадияләрендәгә чыбык-чабыклар (диаметры 20 см башлана)	Диләнке эшләгәндә куркыныч тудырмый торган коры-сарыны саклау максатка ярашлы була. Корыган һәм куышлы тере агачлар зарури сакланырга тиеш
12	Күп еллык агачлар һәм аларның чәчәклекләре, жыйнак биологик кыйммәтле урыннар	Берән-сәрән күп еллык агачлар, аларның чәчәклекләре һәм жыйнак биологик кыйммәтле кишәрлекләр	Күп еллык, янгынга каршы корытылган наратлар, карт усак, кара зирек, кәжә талы аеруча кыйммәтле. Агачларның ябалдашы яхшы үсеш алган һәм жылгә каршы торырга сәләтле булырга тиеш. Күп еллык агачларның чәчәклекләре һәм жыйнак биологик кыйммәтле өлешләре составында агачларны саклау оптималь булып тора
13	Төбәк өчен сирәк токым агачлары	Киң яфраклы токымлы агачлар: имән, корычагач, карама, өрәңге, юкә.	Сирәк токым агачларының жыйнак төркемнәрен һәм шушы токымнарда караучы берән-сәрән агачларны үз эченә алган чәчәклекләр саклана.
14	Сирәк һәм терлек азыгы булган куаклыклар	Чикләвек куагы, артыш, миләш, гөлжимеш, зелпе куаклары һ.б.	Сөйрәнмәләрдән башка саклана
15	Яңартылуның гамәлдәгә төркемнәре	Киселгән урыннарда үсеш алырга мөмкин булган ышанычлы үренте төркемнәре. Дренажланган урыннарда агач чыбылдыгы тәрәзәләрендә яңартылу төркемнәре, эре аунак өемнәре тулланган урыннарда чыршы шытып чыккан	Үренте чәчәклекләре яңартылуның югары тыгызланган өлеше чикләре буенча билгеләнә
16	Сирәк очраучы һәм нәзберек үсемлекләрнең һәм гөмбәләрнең тереклек итү урыннары	Россия Федерациясе Кызыл китабына һәм/яисә төбәк Кызыл китабына кертелгән сирәк очрый торган һәм нәзберек үсемлек һәм гөмбә төрләренең яңа ачыкланган даими тереклек итү урыннары	Төрләрнең биологиясе һәм экологик таләпләре нигезендә билгеләнә. Күпчелек сирәк төрләрне билгеләве авыр булганга күрә, сирәк төр һәм аларны саклау өчен зарури чикләр булу-булмавын

Т/с	Биологик күптөрлелек объектларының аталышы	Биологик күптөрлелек объектларына сыйфатлама	Буфер зоналарының күләмнәре (зарурлык булганда)
1	2	3	4
			тәгаенләштерү өчен биология белгеченә мөрәжәгать итәргә киңәш ителә. Әгәр бер нөсхә яисә тереклек ияләренең жыйнак төркеме ачыкланса, алар тирәли киңлеге кимендә 50 м буфер зонасын билгеләргә кирәк
17	Куышлы агачлар	Берән-сәрән тере яки куышлы коры агачлар	Аерым агачлар яки агач төркемнәре рәвешендә жилгә каршы торучанлыкны, бөжәк ашаучы кошларны күчерү урыннарын тәмин итү өчен, шулай ук башка кыйммәтле объектлар составында саклана
18	Зур оялыклары булган агачлар	Зур оялыклары булган агачлар саклана, диаметрында 1 м зуррак оялар, шулай ук эре оялар тупланган урыннар махсус кыйммәткә ия	1 м һәм аннан зуррак диаметрлы оялар өчен буфер зонасының киңлеге – 500 м (елның теләсә кайсы вакытында), ә калган оялар өчен 100-300 м кимрәк булырга тиеш (кошларның күздә тотылган төренә карап). Буфер зонасының зурлыгы орнитолог белгеч тарафыннан тикшерү, ояның кемгә каравын һәм статусын билгеләү нәтижеләре буенча тәгаенләштереләргә мөмкин
19	Зур кырмыска оялары	0.5 м биегрәк булган кырмыска оялары	0.5 м биегрәк булган кырмыска оялары тирәли 20 м радиуста кисүләп тыелган буфер зонасы аерып чыгарыла

1.1.9. Гамәлдәге урман, урман эшкәртү инфраструктурасы объектларына, урман инфраструктурасы ясауга бәйле булмаган объектларга, әлеге объектларны төзү, үзгәртеп кору һәм эксплуатацияләү чараларына территорияль планлаштыру документларында каралган сыйфатлама

Россия Федерациясе Хөкүмәтенен «Яклай торган урманнар, эксплуатация урманнары һәм резерв урманнары өчен урман инфраструктурасы объектлары исемлеген раслау турында» 2012 елның 17 июлендәге 1283-р номерлы боерыгы.

РФ Урман кодексының 13 статьясы нигезендә урман юллары урманнардан теләсә нинди файдалану ысулында, шулай ук урманнарны саклау, яклау һәм торгызу максатларында да төзеләргә мөмкин.

Гамәлдәге урман юлларына сыйфатлама 7 нче таблицادا китерелә.

7 нче таблица.

Урман юлларына сыйфатлама

Юлларның төрләре	Юлларның озынлыгы, км	Гомуми
------------------	-----------------------	--------

	Бар- лығы	Урман хужалыгы (типлары буенча)				файдалану
		1	2	3	Жәмгысе	
1	2	3	4	5	6	7
Юллар, барлығы	238,6	6,5	40,3	162,2	209,0	29,6
Шул исәптән						
а) автомобиль	238,6	6,5	40,3	162,2	209,0	29,6
алардан:						
каты түшәмәле	14,2	-	-	-	-	14,2
грунт	224,4	6,5	40,3	162,2	209,0	15,4

Урманчылык территориясендә булган гомуми файдаланудагы барлык автомобиль юллары һәм урман хужалыгы юллары агач материалы саты һәм эшкәртү урыннарына чыгару юллары булып хезмәт итә.

Урман эшкәртү инфраструктурасы (эзерләнган агач материалын эшкәртү объектлары, биоэнергетика объектлары һәм башкалар) агач материалы белән башка төрле урман ресурсларын эшкәртү өчен төзелә. РФ Урман кодексының 14 статьясы нигезендә яклаучы урманнарда урман эшкәртү инфраструктурасын төзү тыела.

Урманчылык территориясендә урман эшкәртү объектлары юк.

Урман инфраструктурасы төзүгә бәйле булмаган объектларны урман фонды жирләрендә төзү, үзгәртеп кору һәм эксплуатацияләү РФ Урман кодексының 21 статьясына нигезләнеп гамәлгә ашырыла.

Территориаль планлаштыру схемасы буенча урманчылык территориясендә өстәмә объектлар планлаштырылмый. Башка категориягә караган, урман урнашкан жирләрдә урман инфраструктурасы булдыруга бәйле булмаган объектларны төзү, үзгәртеп кору һәм эксплуатацияләү урманнарның максатчан билгеләнеше буенча башка федераль законнарда каралган очракларда рөхсәт ителә.

Урман инфраструктурасы булдыруга бәйле булмаган объектларны төзү, үзгәртеп кору һәм эксплуатацияләү өчен файдаланылган жирләр РФ Урман кодексының 21 статьясындагы 6 өлеше нигезендә рекультивацияләнергә тиеш.

Россия Табигать ресурслары министрлыгының 2020 елның 28 июлендәге 495 номерлы боерыгы белән расланган Урманнарда агач материалын һәм бүтән урман ресурсларын эшкәртү өчен файдалану кагыйдәләре нигезендә яклаучы урманнарда һәм махсус якланучы урман кишәрлекләрендә урман эшкәртү инфраструктурасы объектларын урнаштыру рөхсәт ителми.

Урманнарны максатчан билгеләнеше буенча, гамәлдәге һәм проектлана торган махсус сакланыла торган табигать территорияләрен, урман, урман эшкәртү инфраструктурасы объектларын, урман инфраструктурасы булдыруга бәйле булмаган объектларны тамгалап, кварталлар буйлап бүлгәләнеше 3 номерлы карта-схемада күрсәтелә.

3 нче карта-схема

СХЕМАТИК КАРТА
 Урманнарны максатчан билгеләнеше буенча, гамәлдәге һәм проектлана торган махсус сакланучы табигать территорияләрен, урман, урман эшкәртү инфраструктурасы объектларын, урман инфраструктурасы булдыруга бәйле булмаган объектларны тамгалап, кварталлар буйлап бүлгәләнеше Татарстан Республикасы Бөгелмә урманчылыгы

ЭКСПЛИКАЦИЯ

Шифр	Участок урманчылыгы		Шифр	Административ район	
	Акманы	Миланы		Акманы	Миланы
1	Алсу	9509	202	Алсу	8 137
2	Бөгелмә	9992	211	Бөгелмә	3 436
3	Петровка	9946	213	Бөгелмә	23 022
4	Ютазы	14786	100	Бөгелмә	2 161
Барысы		44133	Барысы		44133

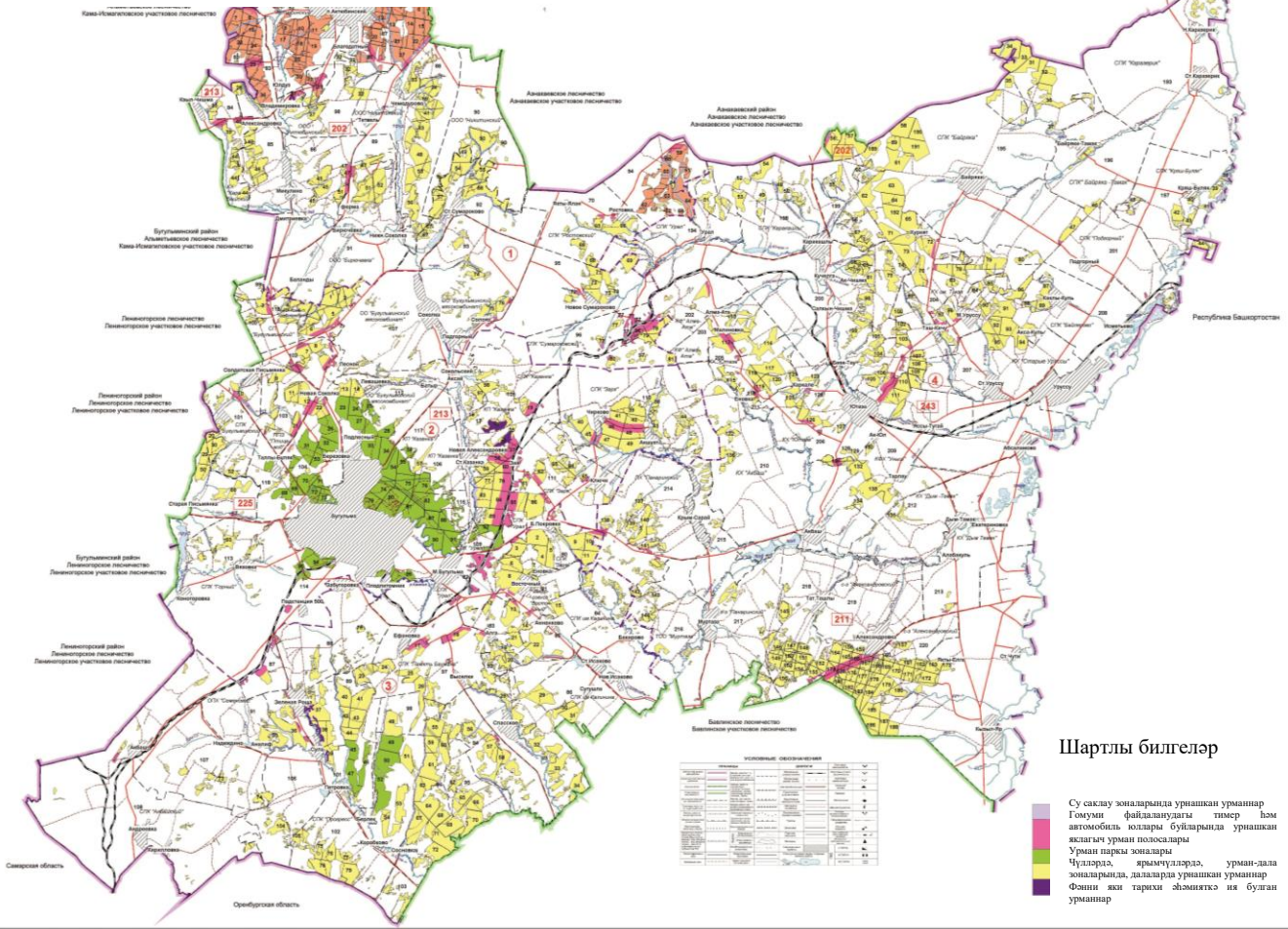

Шартлы билгеләр

- Су саклау зоналарында урынган урманнар
- Гомуми файдалындагы тимер һәм автомобиль юллары буйларында урынган ялгыз урман полосалары
- Урман паркы зоналары
- Чулларда, ярымчулларда, урман-дала зоналарында, далаларда урынган урманнар
- Фанни яки тарихи эзләнелгән яки булган урманнар

1.2. Урманнардан рөхсәтле файдалану төрләре

Урманнардан файдалану урман мөнәсәбәтләрендә катнашучы гражданның һәм юридик затлар тарафыннан гамәлгә ашырыла (РФ Урман кодексының 4 ст.).

Шул ук вакытта, РФ Урман кодексының 5 статьясы нигезендә, урман динамикалы рәвештә яңартыла һәм трансформациягә бирелә торган табигый ресурс буларак карала, чөнки югарыда аталган статья нигезендә урманнардан файдалану, аларны саклау, яклау һәм яңадан үстерү экологик система яки табигый ресурс кебек урман төшенчәсеннән чыгып гамәлгә ашырыла.

Урманчылык территориясендә урманнардан кварталларга бүлүп рөхсәтле файдалану төрләре 8 нче таблицада күрсәтелә.

8 нче таблица

Урманнардан рөхсәтле файдалану төрләре

Урманнардан рөхсәтле файдалану төрләре	Кишәрлек урманчылыгының аталышы	Кварталлар яки аларның өлешләре исемлеге	Майданы, гектар
1	2	3	4
Агач эзерләү (РФ Урман кодексының 25, 29 статьялары)	Актүбә	1-98 кварталлар	9509
	Бөгелмә	1-118 кварталлар	9892
	Петровка	1-108 кварталлар	9946
	Ютазы	1-221 кварталлар	14786
	Жәмгысе		44133
Терлек азыгы эзерләү (РФ Урман кодексының 25, 31 статьялары)	Актүбә	0	0
	Бөгелмә	0	0
	Петровка	0	0
	Ютазы	0	0
	Жәмгысе		0
Агач булмаган урман ресурслары эзерләү һәм жыю (РФ Урман кодексының 25, 32 статьялары)	Актүбә	1-98 кварталлар	9509
	Бөгелмә	1-118 кварталлар	9892
	Петровка	1-108 кварталлар	9946
	Ютазы	1-221 кварталлар	14786
	Жәмгысе		44133
Азык-төлек урман ресурсларын эзерләү һәм дару үләннәре жыю (РФ Урман кодексының 25, 35 статьялары)	Актүбә	1-98 кварталлар	9509
	Бөгелмә	1-118 кварталлар	9892
	Петровка	1-108 кварталлар	9946
	Ютазы	1-221 кварталлар	14786
	Жәмгысе		44133
Аучылык хужалыгы өлкәсендә эшчәнлек төрләрен гамәлгә ашыру (РФ Урман кодексының 25, 36 статьялары) Тыела: урман-парк зоналары, яшел зоналар, әгәр эшчәнлекнең әлеге төрләрен гамәлгә ашыру урман утыртмаларын кисү яки аучылык	Актүбә	кварталлар: 1, 3, 5-6, 9,14-15, 17, 21-23, 28,31, 43-45, 47-50, 52-53, 56, 59-61, 63-64, 67-69, 71, 74, 77-81, 89, 94, 96-97, әлеге кварталларның бер өлеше: 2, 4, 7-8, 10-13, 16, 18-20, 24-27, 29-30, 32-42, 46, 51, 54-55, 57-58, 62, 65-66, 70, 72-73, 75-76, 82-88, 90-93, 95, 98	6994,9
	Бөгелмә	кварталлар: 1-2, 4-8, 11,15-19, 24-25, 29, 31, 35, 38, 44, 50-52, 55-57, 62-64, 67, 75-77, 82, 85, 91, 97-99, 106, 115,	5359,4

Урманнардан рөхсәтле файдалану төрләре	Кишәрлек урманчылығының аталышы	Кварталлар яки аларның өлешләре исемлеге	Мәйданы, гектар
1	2	3	4
инфраструктурасы объектларын булдыруга китереп чыгармаса, шәһәр урманнары (Аренда шартнамәләре буенча кварталлар һәм мәйданнар исемлеге)		117, әлеге кварталларның бер өлеше: 3, 9-10, 12-14, 20-23, 26-28, 30, 32-34, 36-37, 39-43, 45-49, 53-54, 58-61, 65, 66, 68-74, 78-81, 83-84, 86-90, 92-96, 100-105, 107-114, 116, 118	
	Петровка	кварталлар: 3, 10-11, 16, 18, 20, 23, 25-26, 33-34, 40-46, 48-51,53, 55-56, 59-66, 68-71, 73-79, 89, 95-96, 98, 103- 105, 107, әлеге кварталларның бер өлеше: 1-2, 4-9, 12-15, 17, 19, 21-22, 24, 27-28, 30-32, 35-39, 47, 52, 54, 57- 58, 67, 72, 80-88, 90-94, 97, 99-102, 106, 108	7971,4
	Ютазы	кварталлар: 1-36, 38, 44-50, 52-56, 58- 64, 66, 70, 74-80, 83, 85, 91, 100-103, 105-109, 114, 116-117, 119-120, 122, 128-129, 131-132, 134-156, 161-162, 164, 170-172, 178-180, 187-192, 195, 198, 202, 212-214, квартал өлешләре: 37, 39-43, 51, 57, 65, 67-69, 71-73, 81- 82, 84, 87-90, 92-99, 104-106, 110-113, 115, 118, 121, 123-127, 130, 133, 157- 160, 163, 165-169, 173-177, 181-186, 193-194, 196-197, 199-201, 203-211, 215-219	4838,1
	Жәмгысе		25163,8
Урманнардан авыл хужалыгын алып бару өчен файдалану (РФ Урман кодексының 25.38 статьялары), һәм балакчылыктан тыш, балакчылыкны гамәлгә ашыру (25 статьяның 6.1 пункты) Тыела: урман паркы зоналары, шәһәр урманнары. махсус яклана торган кишәрлекләр, яшел зоналар, печән чабу белән умартачылыктан гайре тыела.	Актүбә	кварталлар: 1,3, 5-6, 9, 14-15, 17,21- 23, 28,31, 43-45, 47-50, 52-53, 56, 59- 61, 63-64, 67-69, 71, 74, 77-81, 89, 94, 96-97, әлеге кварталларның бер өлеше: 2, 4, 7-8, 10-13, 16,18-20, 24- 27, 29-30, 32-42, 46, 51, 54-55, 57-58, 62, 65-66, 70, 72-73, 75-76, 82-88, 90- 93, 95, 98	4840,0
	Бөгелмә	кварталлар: 1-2, 4-8, 11, 15-19, 24-25, 29, 31, 35, 38, 44, 50-52, 55-57, 62-64, 67, 75-77, 82, 85, 91, 97-99, 106, 115, 117, квартал өлешләре: 3, 9-10, 12-14, 20-23, 26-28, 30, 32-34, 36-37, 39-43, 45-49, 53-54, 58-61, 65, 66, 68-74, 78- 81, 83-84, 86-90, 92-96, 100-105, 107- 114, 116, 118	4503,3
	Петровка	кварталлар: 3, 10-11, 16, 18, 20, 23, 25-26, 29, 33-34, 40-46, 48-51, 53, 55- 56, 59-66, 68-71, 73-79, 89, 95-96, 98, 103-105, 107, квартал өлешләре: 1-2, 4-9, 12-15, 17, 19, 21-22, 24, 27-28, 30- 32, 35-39, 47, 52, 54, 57-58, 67, 72, 80- 88, 90-94, 97, 99-102, 106, 108	5848,8
	Ютазы	кварталлар: 1-36, 38, 44-50, 52-56, 58- 64, 66, 70, 74-80, 83, 85, 91, 100-103, 105-109, 114, 116-117, 119-120, 122, 128-129, 131-132, 134-156, 161-162,	6268,6

Урманнардан рөхсәтле файдалану төрләрe	Кишәрлек урманчылығының аталышы	Кварталлар яки аларның өлешләрe исемлеге	Мәйданы, гектар
1	2	3	4
		164, 170-172, 178-180, 187-192, 195, 198, 202, 212-214, квартал өлешләрe: 37, 39-43, 51, 57, 65, 67-69, 71-73, 81- 82, 84, 87-90, 92-99, 104-106, 110-113, 115, 118, 121, 123-127, 130, 133, 157- 160, 163, 165-169, 173-177, 181-186, 193-194, 196-197, 199-201, 203-211, 215-219	
	Жәмгысе		21460,7
Фәнни-тикшеренү, мәгариф эшчәнлеген гамәлгә ашыру (РФ Урман кодексының 25, 40 статьялары)	Актүбә	1-98 кварталлар	9509
	Бөгелмә	1-118 кварталлар	9892
	Петровка	1-108 кварталлар	9946
	Ютазы	1-221 кварталлар	14786
	Жәмгысе		44133
Рекреация эшчәнлеген гамәлгә ашыру (РФ Урман кодексының 25, 41 статьялары)	Актүбә	1-98 кварталлар	9509
	Бөгелмә	1-118 кварталлар	9892
	Петровка	1-108 кварталлар	9946
	Ютазы	1-221 кварталлар	14786
	Жәмгысе		44133
Урман плантацияларен булдыру һәм аларны эксплуатацияләү (РФ Урман кодексының 25, 42 статьялары) Тыела: яклаучы урманнар, махсус сакланыла торган кишәрлекләр	Актүбә	1-98 кварталлар	0
	Бөгелмә	1-118 кварталлар	0
	Петровка	1-108 кварталлар	0
	Ютазы	1-221 кварталлар	0
	Жәмгысе		0
Жимешле, жиләкле, декоратив урман үсемлекләрe, дару үләннәрe үстөрү (Россия Федерациясе Урман кодексының 25, 39 статьялары)	Актүбә	1-98 кварталлар	9509
	Бөгелмә	1-118 кварталлар	9892
	Петровка	1-108 кварталлар	9946
	Ютазы	1-221 кварталлар	14786
	Жәмгысе		44133
Урман питомниклары булдыру һәм аларны эксплуатацияләү (РФ Урман кодексының 25, 39.1 статьялары)	Актүбә	1-98 кварталлар	9509
	Бөгелмә	1-118 кварталлар	9892
	Петровка	1-108 кварталлар	9946
	Ютазы	1-221 кварталлар	14786
	Жәмгысе		44133
Жир асты байлыктарын геологик өйрәнү, файдалы казымаларны эзләү һәм табу (РФ Урман кодексының 25, 43 статьялары) Тыела: урман-парк зоналары, яшел зоналар, шәһәр урманнары; РФ Урман кодексының 114 статьясы нигезендә, жир асты байлыктарын	Актүбә	1-98 кварталлар	9509
	Бөгелмә	1-118 кварталлар	9892
	Петровка	1-108 кварталлар	9946
	Ютазы	1-221 кварталлар	14786
	Жәмгысе		44133

Урманнардан рөхсәтле файдалану төрләрә	Кишәрлек урманчылығының аталышы	Кварталлар яки аларның өлешләрә исемлеге	Мәйданы, гектар
1	2	3	4
геологик өйрәнү урман- парк зоналарында рөхсәт ителә.			
Сусаклагычлар һәм бүтән ясалма су объектлары, шулай ук гидротехника корылмалары, диңгез портлары, диңгез терминаллары, елга портлары, причаллар төзү һәм эксплуатацияләү (РФ Урман кодексының 25, 44 статьялары)	Актүбә	1-98 кварталлар	9509
	Бөгелмә	1-118 кварталлар	9892
	Петровка	1-108 кварталлар	9946
	Ютазы	1-221 кварталлар	14786
	Жәмгысе		44133
Чыбыклы объектлар төзү, үзгәртеп кору, алардан файдалану (РФ Урман кодексының 25, 45 статьялары) Тыела: урман паркы зоналары.	Актүбә	1-98 кварталлар	9509
	Бөгелмә	1-118 кварталлар	9892
	Петровка	1-108 кварталлар	9946
	Ютазы	1-221 кварталлар	14786
	Жәмгысе		44133
Агач материалы һәм башка төрлә урман ресурслары эшкәртү (РФ Урман кодексының 25, 46 статьялары) Тыела: яклаучы урманнар, махсус сакланьла торган кишәрлекләр	Актүбә	кварталлар: 3, 5-6, 11, 14, 19-20, 23- 25, 30, 36, 62-63, квартал өлешләрә: 1- 2, 4, 7-10, 12-13, 15-18, 21-22, 26-27, 29, 31, 59-61, 64	9892
	Жәмгысе		9892
Рекреация эшчәнлеген гамәлгә ашыру (РФ Урман кодексының 25, 47 статьялары)	Петровка	1-108 кварталлар	9946
	Ютазы	1-221 кварталлар	14786
	Жәмгысе		24732
	Бөгелмә	1-118 кварталлар	9892
	Петровка	1-108 кварталлар	9946
	Ютазы	1-221 кварталлар	14786
	Жәмгысе		44133

2 бүлек. Урманнардан рөхсәтле файдалану нормативлары, параметрлары һәм чорлары, урманнарны саклау, яклау һәм яңадан торгызу нормативлары

2.1. Урманнардан агач материалы эзерләү өчен рөхсәтле файдалану нормативлары, параметрлары һәм чорлары

Урманнардан агач материалы эзерләү өчен файдалану Россия Федерациясе Урман кодексының 29, 29.1, 30 статьялары, Россия Табигать министрлығының 2020 елның 1 декабрдәге 993 номерлы боерыгы белән расланган Агач материалы эзерләү кагыйдәләре белән регламентлана.

Агач материалы эзерләү эшкуарлык эшчәнлегә максатларында гражданнар, юридик затлар тарафыннан, шулай ук гражданнар тарафыннан – шәхси максатларда (жылыту, төзелмәләр торгызу һ.б. өчен) гамәлгә ашырылырга мөмкин.

«Татарстан Республикасында урманнардан файдалану турында» 2008 елның 22 маендагы 22-ТРЗ номерлы Татарстан Республикасы Законнда каралган искәртмәле очракларда урман утыртмаларын сату-алу шартнамәләре нигезендә дәүләт ихтыяжларын яки муниципаль ихтыяжларны тәмин итү өчен агач материалы эзерләүне гамәлгә ашыру рөхсәт ителә.

Чикләрендә агач материалы эзерләү өчен урманнардан файдалану рөхсәт ителгән кварталлар исемлегә 8 нче таблицادا күрсәтелә.

Диләнкедә (урман кишәрлегенә кисү өчен билгеләнгән урман утыртмалары урнашкан бер өлешендә, урман-таксация бүлемтегендә, урман кварталында) агач материалы эзерләү өчен түбәндәгеләрне кисү рөхсәт ителә (РФ Урман кодексының 16 статьясы):

1) өлгергән, картайган урман утыртмаларын;

2) урманнарны тәрбия кылганда, һәлак булган һәм зарарланган урман утыртмаларын кискәндә урта яшьле, өлгереп килүче, өлгергән, картайган урман утыртмаларын;

3) РФ Урман кодексының 13, 14 һәм 21 статьяларында каралган объектларны төзү, үзгәртеп кору һәм эксплуатацияләү өчен билгеләнгән урман кишәрлекләрендә теләсә нинди яшәтгә урман утыртмаларын.

Агач материалы эзерләү эше эксплуатация урманнарында, яклаучы урманнарда гамәлгә ашырыла, әгәр Россия Федерациясе Урман кодексында, бүтән федераль законнарда башкасы каралмаса.

Эксплуатация урманнарында агач эзерләү максатында тоташ һәм сайланма кисүләр гамәлгә ашырыла.

Сайланма кисүләр үзләренә эйләнә-тирәлекне хасил итү, су саклау, санитария-гигиена, савыктыру һәм башка төрле файдалы вазыйфаларын югалта баручы, яклаучы урманнарның максатчан билгеләнешен һәм алар үти торган файдалы вазыйфаларның сакланышын тәмин итүче урман утыртмаларын алмаштырырга ирек бирмәсә һәм РФ Урман кодексының 21 статьясының 5.1 өлешендә каралган очракларда яклаучы урманнарда тоташ кисүләр гамәлгә ашырыла.

Урман агачларын кисү, тарттыру, өлешчә эшкәртү, саклау, эзерләнгән агач материалын алып чыгу агач материалы эзерләү максатларында урман кишәрлегеннән файдаланучы зат тарафыннан урман декларациясе буенча декларацияләнә торган чор башланган датадан 12 ай эчендә гамәлгә ашырыла. Агач материалы урман агачларын сату-алу шартнамәсе яисә РФ Урман кодексының 19 статьясының 5 өлешендә күрсәтелгән контракт нигезендә эзерләнгән очракта, агачларны кисү, тарттыру, өлешчә эшкәртү, саклау, алып чыгу эшләре шартнамәдә яисә контрактта билгеләнгән вакыт эчендә тиешенчә гамәлгә ашырыла.

Файдалану өчен билгеләнгән диләнке күләменнән (агач алуның рөхсәт ителгән күләменнән) артып китүче күләмдә, шулай ук кисентеләр яшен бозып, агач материалы эзерләү тыела.

2.1.1. Өлгергән һәм картайган урман утыртмаларын кисү буенча файдалану өчен билгеләнгән диләнке күләме

Файдалану өчен билгеләнгән диләнке күләмен исәпләп чыгару РФ Урман кодексының 29 статьясы, «Файдалану өчен билгеләнгән диләнке күләмен исәпләп чыгару тәртибен раслау турында» 2011 елның 27 маендагы 191 номерлы Рослесхоз боерыгы, «Кисентеләрнең яшен билгеләү турында» 2015 елның 9 апрелдәге 105 номерлы Рослесхоз боерыгы нигезендә гамәлгә ашырыла.

Әлеге урман хужалыгы регламентының гамәлдә булу чорына өлгергән һәм картайган урман утыртмаларын сайланма кисүләр буенча файдалану өчен билгеләнгән диләнке күләме 9 нчы таблицада китерелә.

Әлеге урман хужалыгы регламентының гамәлдә булу чорына өлгергән һәм картайган агачларны сайланма кисүләр буенча диләнке исәпләмәсе 10 нчы таблицада китерелә.

Күрсәткечләр	Барлығы		шул исәптән тулылығы буенча											
			0,9 һәм күбрәк		0,8		0,7		0,6		0,5		0,4-0,3	
	гектар	мең куб.метр	гектар	мең куб.метр	гектар	мең куб.метр	гектар	мең куб.метр	гектар	мең куб.метр	гектар	мең куб.метр	гектар	мең куб.метр
1	2	3	4	5	6	7	8	9	10	11	12	13	14	15
Эшкә яраклы		0,0												
Яклагыч урманнар категориясе – яклагыч урман полосаларында урнашкан урманнар (тимер юл транспорты турында Россия Федерациясе законнары, автомобиль юллары турында һәм юл эшчәнлегенә турында законнар нигезендә билгеләнгән тиммер юлларга бүлөп бирелгән полосалар чикләрендә һәм автомобиль юлларының юл буе полосаларында урнашкан урманнар)														
Хужалык бүлемтеге – Нарат														
Барлығы хисапка кертелгән	4,6	1,66					4,6	1,66						
Гомуми запастан урт. сайлап алу проценты		25,30						25						
1 мәртәбәдә киселә торган запас	4,6	0,42					4,6	0,42						
Уртача кабатлану чоры	20													
Ел саен файдалану өчен билгеләнә торган диләнке күләме:	0,2													
Тамыр		0,02												
Матди кыйммәт		0,02												
Эшкә яраклы		0,02												
Хужалык бүлемтеге – 1Б-3 бонитетлы тәбәнәк кәүсәле имән														
Барлығы хисапка кертелгән	0,8	0,14					0,3	0,07			0,5	0,07		
Гомуми запастан урт. сайлап алу проценты		14,29						29						
1 мәртәбәдә киселә торган запас	0,3	0,02					0,3	0,02						
Уртача кабатлану чоры	10													
Ел саен файдалану өчен билгеләнә торган диләнке күләме:	0,0													
Тамыр		0,00												
Матди кыйммәт		0,00												
Эшкә яраклы		0,00												
Хужалык бүлемтеге – 4-5 бонитетлы тәбәнәк кәүсәле имән														
Барлығы хисапка кертелгән	34,1	4,46					2,7	0,41	11,1	1,74	10,7	1,35	9,6	0,96
Гомуми запастан урт.		7,85						24		14				

Күрсәткечләр	Барлыгы		шул исәптән тулылыгы буенча											
			0,9 һәм күбрәк		0, 8		0,7		0,6		0, 5		0,4-0,3	
	гектар	мең куб.метр	гектар	мең куб.метр	гектар	мең куб.метр	гектар	мең куб.метр	гектар	мең куб.метр	гектар	мең куб.метр	гектар	мең куб.метр
1	2	3	4	5	6	7	8	9	10	11	12	13	14	15
Тамыр		0,11												
Матди кыйммәт		0,10												
Эшкә яраклы		0,07												
Хужалык бүлемтеге – Соры зирек														
Барлыгы хисапка кертелгән	1,4	0,17									1,4	0,17		
Гомуми запастан урт. сайлап алу проценты		0,00												
1 мәртәбәдә киселә торган запас	0,0	0,00												
Уртача кабатлану чоры	10													
Ел саен файдалану өчен билгеләнә торган диләнке күләме:	0,0													
Тамыр		0,00												
Матди кыйммәт		0,00												
Эшкә яраклы		0,00												
Хужалык бүлемтеге – Юкә														
Барлыгы хисапка кертелгән	22,1	4,86					7,8	1,87	14,3	2,99				
Гомуми запастан урт. сайлап алу проценты		19,14						25		15				
1 мәртәбәдә киселә торган запас	22,1	0,93					7,8	0,47	14,3	0,46				
Уртача кабатлану чоры	10													
Ел саен файдалану өчен билгеләнә торган диләнке күләме:	2,2													
Тамыр		0,09												
Матди кыйммәт		0,08												
Эшкә яраклы		0,05												
Яклагыч категориясе буенча урман полосаларында урнашкан урманнар (тимер юл транспорты турында Россия Федерациясе законнары, автомобиль юллары турында һәм юл эшчәнлегенә турында законнар нигезендә билгеләнгән тиммер юлларга бүлеп бирелгән полосалар чикләрендә һәм автомобиль юлларының юл бие полюсаларында урнашкан урманнар), жәмгысе														
Барлыгы хисапка кертелгән	260,4	43,08			1,9	0,42	25,6	6,41	148,9	26,31	30,2	4,30	53,8	5,64

Күрсәткечләр	Барлыгы		шул исәптән тулылыгы буенча											
			0,9 һәм күбрәк		0,8		0,7		0,6		0,5		0,4-0,3	
	гектар	мең куб.метр	гектар	мең куб.метр	гектар	мең куб.метр	гектар	мең куб.метр	гектар	мең куб.метр	гектар	мең куб.метр	гектар	мең куб.метр
1	2	3	4	5	6	7	8	9	10	11	12	13	14	15
билгеләнә торган диләнке күләме:														
Тамыр		0,13												
Матди кыйммәт		0,11												
Эшкә яраклы		0,07												
Хужалык бүлемтеге – 4-5 бонитетлы тәбәнәк кәүсәле имән														
Барлыгы хисапка кертелгән	193,2	24,65					14,6	2,30	67,8	10,65	54,8	6,67	56,0	5,03
Гомуми запастан урт. сайлап алу проценты		10,30						25		15		2		5
1 мәртәбәдә киселә торган запас	95,9	2,54					14,6	0,58	66,9	1,58	5,2	0,15	9,2	0,23
Уртача кабатлану чоры	10													
Ел саен файдалану өчен билгеләнә торган диләнке күләме:	9,6													
Тамыр		0,25												
Матди кыйммәт		0,22												
Эшкә яраклы		0,14												
Хужалык бүлемтеге – Өрәңге 1Б-3														
Барлыгы хисапка кертелгән	18,5	3,15							18,5	3,15				
Гомуми запастан урт. сайлап алу проценты		14,92								15				
1 мәртәбәдә киселә торган запас	18,5	0,47							18,5	0,47				
Уртача кабатлану чоры	10													
Ел саен файдалану өчен билгеләнә торган диләнке күләме:	1,9													
Тамыр		0,05												
Матди кыйммәт		0,04												
Эшкә яраклы		0,02												
Хужалык бүлемтеге – Каен														
Барлыгы хисапка кертелгән	675,8	117,38			10,3	2,49	155,2	33,16	328,0	57,26	113,8	17,32	68,5	7,15

Күрсәткечләр	Барлыгы		шул исәптән тулылыгы буенча											
			0,9 һәм күбрәк		0,8		0,7		0,6		0,5		0,4-0,3	
	гектар	мең куб.метр	гектар	мең куб.метр	гектар	мең куб.метр	гектар	мең куб.метр	гектар	мең куб.метр	гектар	мең куб.метр	гектар	мең куб.метр
1	2	3	4	5	6	7	8	9	10	11	12	13	14	15
күләме:														
Тамыр		0,02												
Матди кыйммәт		0,02												
Эшкә яраклы		0,01												
Хужалык бүлемтеге – Тал куагы														
Барлыгы хисапка кертелгән	0,8	0,02							0,8	0,02				
Гомуми запастан урт. сайлап алу проценты		0,00								0				
1 мәртәбәдә киселә торган запас	0,8	0,00												
Уртача кабатлану чоры	10													
Ел саен файдалану өчен билгеләнә торган диләнке күләме:	0,1													
Тамыр		0,00												
Матди кыйммәт		0,00												
Эшкә яраклы		0,00												
Урман-дала урманнары – дала зонасында, урман-дала зонасында урнашкан, саклау функцияләрен үти торган урманнар категориясе буенча жәмгысе														
Барлыгы хисапка кертелгән	1052,3	178,23			16,7	4,92	225,9	47,97	478,5	83,43	194,6	28,52	136,6	13,39
Гомуми запастан урт. сайлап алу проценты		15,59				30		25		15		5		4
1 мәртәбәдә киселә торган запас	779,1	27,79			16,7	1,48	225,9	12,04	472,0	12,32	39,4	1,37	25,1	0,58
Уртача кабатлану чоры	10,03													
Ел саен файдалану өчен билгеләнә торган диләнке күләме:	77,7													
Тамыр		2,7												
Матди кыйммәт		2,5												
Эшкә яраклы		1,1												
Яклаучы урманнар категориясе – Урман паркы зоналары														
Хужалык бүлемтеге – Нарат														
Барлыгы хисапка кертелгән	19,2	5,74					10,2	3,46	6,4	1,75	2,6	0,53		

Күрсәткечләр	Барлығы		шул исәптән тулылығы буенча											
			0,9 һәм күбрәк		0, 8		0,7		0,6		0, 5		0,4-0,3	
	гектар	мең куб.метр	гектар	мең куб.метр	гектар	мең куб.метр	гектар	мең куб.метр	гектар	мең куб.метр	гектар	мең куб.метр	гектар	мең куб.метр
1	2	3	4	5	6	7	8	9	10	11	12	13	14	15
күләме:														
Тамыр		0,06												
Матди кыйммәт		0,05												
Эшкә яраклы		0,03												
Хужалык бүлемтеге – Каен														
Барлығы хисапка кертелгән	324,0	55,60					32,0	6,99	191,7	35,41	51,0	7,14	49,3	6,06
Гомуми запастан урт. сайлап алу проценты		13,67						25		15				9
1 мәртәбәдә киселә торган запас	236,2	7,60					32,0	1,75	191,7	5,31			12,5	0,54
Уртача кабатлану чоры	10													
Ел саен файдалану өчен билгеләнә торган диләнке күләме:	23,6													
Тамыр		0,76												
Матди кыйммәт		0,71												
Эшкә яраклы		0,22												
Хужалык бүлемтеге – Усак														
Барлығы хисапка кертелгән	78,4	14,00					36,5	7,81	10,0	1,83	15,7	2,28	16,2	2,08
Гомуми запастан урт. сайлап алу проценты		16,07						25		16				
1 мәртәбәдә киселә торган запас	46,5	2,25					36,5	1,96	10,0	0,29				
Уртача кабатлану чоры	10													
Ел саен файдалану өчен билгеләнә торган диләнке күләме:	4,6													
Тамыр		0,23												
Матди кыйммәт		0,20												
Эшкә яраклы		0,15												
Хужалык бүлемтеге – Юкә														
Барлығы хисапка кертелгән	16,3	3,37					3,9	1,01	7,7	1,65	4,7	0,71		
Гомуми запастан урт.		14,84						25		15				

Күрсәткечләр	Барлыгы		шул исәптән тулылыгы буенча											
			0,9 һәм күбрәк		0,8		0,7		0,6		0,5		0,4-0,3	
	гектар	мең куб.метр	гектар	мең куб.метр	гектар	мең куб.метр	гектар	мең куб.метр	гектар	мең куб.метр	гектар	мең куб.метр	гектар	мең куб.метр
1	2	3	4	5	6	7	8	9	10	11	12	13	14	15
Тамыр		4,5												
Матди кыйммәт		4,1												
Эшкә яраклы		1,8												
Шул исәптән хужалыклар буенча														
Ылыслы														
Барлыгы хисапка кертелгән	30,2	9,83			6,4	2,43	14,8	5,12	6,4	1,75	2,6	0,53		
Гомуми запастан урт. сайлап алу проценты		23,30				30		25		15		0		
1 мәртәбәдә киселә торган запас	27,6	2,29			6,4	0,73	14,8	1,30	6,4	0,26				
Уртача кабатлану чоры	20													
Ел саен файдалану өчен билгеләнә торган диләнке күләме:	1,3													
Тамыр		0,1												
Матди кыйммәт		0,1												
Эшкә яраклы		0,1												
Каты яфраклы														
Барлыгы хисапка кертелгән	385,7	52,36					26,1	4,65	158,0	25,48	103,1	13,15	98,5	9,08
Гомуми запастан урт. сайлап алу проценты		10,83						25		15		4		3
1 мәртәбәдә киселә торган запас	203,9	5,67					26,1	1,17	156,8	3,79	11,8	0,48	9,2	0,23
Уртача кабатлану чоры	10													
Ел саен файдалану өчен билгеләнә торган диләнке күләме:	20,5													
Тамыр		0,6												
Матди кыйммәт		0,5												
Эшкә яраклы		0,3												
Йомшак яфраклылар														
Барлыгы хисапка кертелгән	1433,2	250,70			12,2	2,91	293,2	63,88	720,1	129,73	221,6	33,30	186,1	20,88
Гомуми запастан урт.		15,21				31		25		15		3		5

Күрсәткечләр	Барлыгы		шул исәптән тулылыгы буенча											
			0,9 һәм күбрәк		0,8		0,7		0,6		0,5		0,4-0,3	
	гектар	мең куб.метр	гектар	мең куб.метр	гектар	мең куб.метр	гектар	мең куб.метр	гектар	мең куб.метр	гектар	мең куб.метр	гектар	мең куб.метр
1	2	3	4	5	6	7	8	9	10	11	12	13	14	15
сайлап алу проценты														
1 мәртәбәдә киселә торган запас	1078,7	38,14			12,2	0,90	293,2	16,02	714,5	19,35	28,4	0,92	30,4	0,95
Уртача кабатлану чоры	10													
Ел саен файдалану өчен билгеләнә торган диләнке күләме:	108,0													
Тамыр		3,8												
Матди кыйммәт		3,5												
Эшкә яраклы		1,4												
Эзлекле кисү														
Яклагыч урманнар категориясе – яклагыч урман полосаларында урнашкан урманнар (тимер юл транспорты турында Россия Федерациясе законнары, автомобиль юллары турында һәм юл эшчәнлегенә турында законнар нигезендә билгеләнгән тиммер юлларга бүлөп бирелгән полосалар чикләрендә һәм автомобиль юлларының юл буе полосаларында урнашкан урманнар)														
Хужалык бүлемтеге – 1Б-3 бонитетлы тәбәнәк кәүсәле имән														
Барлыгы хисапка кертелгән	5,3	0,58							1,1	0,18	0,5	0,07	3,7	0,33
Гомуми запастан урт. сайлап алу проценты		5,17								17				
1 мәртәбәдә киселә торган запас	1,1	0,03							1,1	0,03				
Уртача кабатлану чоры	10													
Ел саен файдалану өчен билгеләнә торган диләнке күләме:	0,1													
Тамыр		0,00												
Матди кыйммәт		0,00												
Эшкә яраклы		0,00												
Хужалык бүлемтеге – Каен														
Барлыгы хисапка кертелгән	16,6	2,51							7,5	1,24	4,7	0,73	4,4	0,54
Гомуми запастан урт. сайлап алу проценты		36,65								15		36		87
1 мәртәбәдә киселә торган запас	13,0	0,92							7,5	0,19	1,7	0,26	3,8	0,47

Күрсәткечләр	Барлығы		шул исәптән тулылығы буенча											
			0,9 һәм күбрәк		0,8		0,7		0,6		0,5		0,4-0,3	
	гектар	мең куб.метр	гектар	мең куб.метр	гектар	мең куб.метр	гектар	мең куб.метр	гектар	мең куб.метр	гектар	мең куб.метр	гектар	мең куб.метр
1	2	3	4	5	6	7	8	9	10	11	12	13	14	15
Матди кыйммәт		0,1												
Эшкә яраклы		0,0												
Урман-дала урманнары – Дала зонасында, урман-дала зонасында урнашкан, саклау функцияләрен үти торган урманнар, жәмгысе														
Хужалык бүлемтеге – Нарат														
Барлығы хисапка кертелгән	14,1	3,96							14,1	3,96				
Гомуми запастан урт. сайлап алу проценты		14,90								15				
1 мәртәбәдә киселә торган запас	14,1	0,59							14,1	0,59				
Уртача кабатлану чоры	20													
Ел саен файдалану өчен билгеләнә торган диләнке күләме:	0,7													
Тамыр		0,03												
Матди кыйммәт		0,03												
Эшкә яраклы		0,02												
Хужалык бүлемтеге – 1Б-3 бонитетлы тәбәнәк кәүсәле имән														
Барлығы хисапка кертелгән	513,9	70,73					23,8	4,57	166,7	26,79	184,7	25,29	138,7	14,08
Гомуми запастан урт. сайлап алу проценты		24,36						25		15		34		24
1 мәртәбәдә киселә торган запас	289,2	17,23					23,8	1,14	166,7	4,04	63,2	8,67	35,5	3,38
Уртача кабатлану чоры	10													
Ел саен файдалану өчен билгеләнә торган диләнке күләме:	28,9													
Тамыр		2,72												
Матди кыйммәт		1,50												
Эшкә яраклы		0,99												
Хужалык бүлемтеге – 4-5 бонитетлы тәбәнәк кәүсәле имән														
Барлығы хисапка кертелгән	660,9	78,05					5,3	0,83	136,4	20,25	294,6	36,23	224,6	20,74
Гомуми запастан урт. сайлап алу проценты		30,98						25		15		30		4

Күрсәткечләр	Барлыгы		шул исәптән тулылыгы буенча											
			0,9 һәм күбрәк		0,8		0,7		0,6		0,5		0,4-0,3	
	гектар	мең куб.метр	гектар	мең куб.метр	гектар	мең куб.метр	гектар	мең куб.метр	гектар	мең куб.метр	гектар	мең куб.метр	гектар	мең куб.метр
1	2	3	4	5	6	7	8	9	10	11	12	13	14	15
Матди кыйммәт		0,21												
Эшкә яраклы		0,13												
Хужалык бүлемтеге – Каен														
Барлыгы хисапка кертелгән	2606,9	402,88			1,4	0,36	247,1	49,51	1162,6	197,34	663,0	96,58	532,8	59,0<
Гомуми запастан урт. сайлап алу проценты		27,68				31		25		15		38		
1 мәртәбәдә киселә торган запас	1945,4	111,51	1		1,4	0,11	247,1	12,44	1162,6	29,66	248,2	37,00	286,1	32,30
Уртача кабатлану чоры	10													
Ел саен файдалану өчен билгеләнә торган диләнке күләме:	194,5													
Тамыр		11,15												
Матди кыйммәт		10,37												
Эшкә яраклы		3,21												
Хужалык бүлемтеге – Усак														
Барлыгы хисапка кертелгән	715,4	152,90	2,0	0,64	34,11	9-78	419,3	95,29	192-2	36,96	39,С!	6,50	28,8	3,73
Гомуми запастан урт. сайлап алу проценты		23,62		30		30		25		15		38		28
1 мәртәбәдә киселә торган запас	669,3	36,12	2,0	0,19	34,1	2,95	419,3	23,93	192,2	5,52	14,7	2,47	7,0	1,06
Уртача кабатлану чоры	10													
Ел саен файдалану өчен билгеләнә торган диләнке күләме:	66,9													
Тамыр		3,61												
Матди кыйммәт		3,25												
Эшкә яраклы		2,34												
Хужалык бүлемтеге – Кара зирек														
Барлыгы хисапка кертелгән	2,7	0,43							2,5	0,40	0,2	0,03		
Гомуми запастан урт. сайлап алу проценты		13,95								15				
1 мәртәбәдә киселә торган	2,5	0,06							2,5	0,06				

Күрсәткечләр	Барлыгы		шул исәптән тулылыгы буенча											
			0,9 һәм күбрәк		0,8		0,7		0,6		0,5		0,4-0,3	
	гектар	мең куб.метр	гектар	мең куб.метр	гектар	мең куб.метр	гектар	мең куб.метр	гектар	мең куб.метр	гектар	мең куб.метр	гектар	мең куб.метр
1	2	3	4	5	6	7	8	9	10	11	12	13	14	15
Эшкә яраклы		0,81												
Хужалык бүлемтеге – Тал куагы														
Барлыгы хисапка кертелгән	11,4	0,11									3,0	0,03	8,4	0,08
Гомуми запастан урт. сайлап алу проценты		0,00												
1 мәртәбәдә киселә торган запас	0,0	0,00												
Уртача кабатлану чоры	10													
Ел саен файдалану өчен билгеләнә торган диләнке күләме:	0,0													
Тамыр		0,00												
Матди кыйммәт		0,00												
Эшкә яраклы		0,00												
Урман-дала урманнары – дала зонасында, урман-дала зонасында урнашкан, саклау функцияләрен үти торган урманнар категориясе буенча жәмгысе														
Барлыгы хисапка кертелгән	4957,6	802,16	2,0	0,64	35,5	10,14	817,3	180,24	1929,3	340,61	1219,3	17,91	954,0	99,62
Гомуми запастан урт. сайлап алу проценты		26,07		30		30		25		15		36		49
1 мәртәбәдә киселә торган запас	3670,4	209,13	2,0	0,19	35,5	3,06	817,3	45,25	1929,5	51,20	426,7	60,79	459,4	48,64
Уртача кабатлану чоры	10,02													
Ел саен файдалану өчен билгеләнә торган диләнке күләме:	366,3													
Тамыр		20,9												
Матди кыйммәт		19,0												
Эшкә яраклы		8,9												
Яклаучы урманнар категориясе – Урман паркы зоналары														
Хужалык бүлемтеге – 1Б-3 бонитетлы тәбәнәк кәүсәле имән														
Барлыгы хисапка кертелгән	5,4	0,74									3,6	0,58	1,8	0,16
Гомуми запастан урт. сайлап алу проценты		100,00									100			100

Күрсәткечләр	Барлыгы		шул исәптән тулылыгы буенча											
			0,9 һәм күбрәк		0,8		0,7		0,6		0,5		0,4-0,3	
	гектар	мең куб.метр	гектар	мең куб.метр	гектар	мең куб.метр	гектар	мең куб.метр	гектар	мең куб.метр	гектар	мең куб.метр	гектар	мең куб.метр
1	2	3	4	5	6	7	8	9	10	11	12	13	14	15
Матди кыйммәт		1,06												
Эшкә яраклы		0,33												
Урман паркы зоналары категориясе буенча жәмгысе														
Барлыгы хисапка кертелгән	126,2	13,83									13,0	2,11	113,2	11,72
Гомуми запастан урт. сайлап алу проценты		100,00										100		100
1 мәртәбәдә киселә торган запас	126,2	13,83									13,0	2,11	113,2	11,72
Уртача кабатлану чоры	10,02													
Ел саен файдалану өчен билгеләнә торган диләнке күләме:	12,6													
Тамыр		1,4												
Матди кыйммәт		1,3												
Эшкә яраклы		0,5												
Эзлекле кисүләр буенча жәмгысе														
Барлыгы хисапка кертелгән	5110,5	620,24	2,0	0,64	35,5	10,14	822,1	181,40	1938,1	342,03	1237,5	173,82	1075,3	112,21
Гомуми запастан урт. сайлап алу проценты		27,33		30		30		25		15		36		54
1 мәртәбәдә киселә торган запас	3815,5	224,21	2,0	0,19	35,5	3,06	822,1	45,55	1938,1	51,42	441,4	63,16	576,4	60,83
Уртача кабатлану чоры	10,02													
Ел саен файдалану өчен билгеләнә торган диләнке күләме:	380,8													
Тамыр		22,4												
Матди кыйммәт		20,4												
Эшкә яраклы		9,4												
шул исәптән хужалыклар буенча:														
Ылыслы														
Барлыгы хисапка кертелгән	14,1	3,96							14,1	3,96				
Гомуми запастан урт.		14,90								15				

Күрсәткечләр	Барлыгы		шул исәптән тулылыгы буенча											
			0,9 һәм күбрәк		0,8		0,7		0,6		0,5		0,4-0,3	
	гектар	мең куб.метр	гектар	мең куб.метр	гектар	мең куб.метр	гектар	мең куб.метр	гектар	мең куб.метр	гектар	мең куб.метр	гектар	мең куб.метр
1	2	3	4	5	6	7	8	9	10	11	12	13	14	15
Тамыр		17,7												
Матди кыйммәт		16,2												
Эшкә яраклы		6,7												
Яклагыч урманнар буенча барлыгы														
Барлыгы хисапка кертелгән	6959,8	1133,13	2,0	0,64	54,1	15,48	1156,2	255,05	2822,6	498,99	1564,8	220,80	1359,9	142,17
Гомуми запастан урт. сайлап алу проценты		23,86		30		30		25		15		29		44
1 мәртәбәдә киселә торган запас	5125,7	270,31	2,0	0,19	54,1	4,69	1156,2	64,04	2815,8	74,82	481,6	64,56	616,0	62,01
Уртача кабатлану чоры	10,04													
Ел саен файдалану өчен билгеләнә торган диләнке күләме:	510,6													
Тамыр		26,9												
Матди кыйммәт		24,5												
Эшкә яраклы		11,2												
шул исәптән хужалыклар буенча:														
Ылыслы														
Барлыгы хисапка кертелгән	44,3	13,79			6,4	2,43	14,8	5,12	20,5	5,71	2,6	0,53		
Гомуми запастан урт. сайлап алу проценты		20,88				30		25		15		0		
1 мәртәбәдә киселә торган запас	41,7	2,88			6,4	0,73	14,8	1,30	20,5	0,85				
Уртача кабатлану чоры	20													
Ел саен файдалану өчен билгеләнә торган диләнке күләме:	2,0													
Тамыр		0,1												
Матди кыйммәт		0,1												
Эшкә яраклы		0,1												
Каты яфраклы														
Барлыгы хисапка кертелгән	1654,5	212,09					65,0	11,51	495,1	76,98	592,8	76,20	501,6	47,40

Күрсәткечләр	Барлыгы		шул исәптән тулылыгы буенча											
			0,9 һәм күбрәк		0, 8		0,7		0,6		0, 5		0,4-0,3	
	гектар	мең куб.метр	гектар	мең куб.метр	гектар	мең куб.метр	гектар	мең куб.метр	гектар	мең куб.метр	гектар	мең куб.метр	гектар	мең куб.метр
1	2	3	4	5	6	7	8	9	10	11	12	13	14	15
Гомуми запастан урт. сайлап алу проценты		24,87						25		15		28		36
1 мәртәбәдә киселә торган запас	924,7	52,75					65,0	2,89	493,9	11,56	173,5	21,41	192,3	16,89
Уртача кабатлану чоры	10													
Ел саен файдалану өчен билгеләнә торган диләнке күләме:	92,6													
Тамыр		5,3												
Матди кыйммәт		4,6												
Эшкә яраклы		3,0												
Йомшак яфраклылар														
Барлыгы হিসапка кертелгән	52 60,5	907,25	2,0	0,64	47,7	13,05	1076,4	238,42	2307,0	416,30	969,4	144,07	858,3	94,77
Гомуми запастан урт. сайлап алу проценты		23,66		30		30		25		15		30		48
1 мәртәбәдә киселә торган запас	4159,3	214,68	2,0	0,19	47,7	3,96	1076,4	59,85	2301,4	62,41	308,1	43,15	423,7	45,12
Уртача кабатлану чоры	10													
Ел саен файдалану өчен билгеләнә торган диләнке күләме:	416,0													
Тамыр		21,5												
Матди кыйммәт		19,7												
Эшкә яраклы		8,1												
Эксплуатация урманнары														
Сайланма кисүләр														
Урманнарның категориясе – Эксплуатацион урманнар														
Хужалык бүлемтеге – 1Б-3 бонитетлы тәбәнәк кәүсәле имән														
Барлыгы হিসапка кертелгән	7,1	1,09							7,1	1,09				
Гомуми запастан урт. сайлап алу проценты		14,68								15				
1 мәртәбәдә киселә торган	7,1	0,16							7,1	0,16				

Күрсәткечләр	Барлыгы		шул исәптән тулылыгы буенча											
			0,9 һәм күбрәк		0, 8		0,7		0,6		0, 5		0,4-0,3	
	гектар	мең куб.метр	гектар	мең куб.метр	гектар	мең куб.метр	гектар	мең куб.метр	гектар	мең куб.метр	гектар	мең куб.метр	гектар	мең куб.метр
1	2	3	4	5	6	7	8	9	10	11	12	13	14	15
Эшкә яраклы		0,05												
Хужалык бүлемтеге – Усак														
Барлыгы хисапка кертелгән	22,9	6,26			19,2	5,44	1,2	0,29	2,5	0,53				
Гомуми запастан урт. сайлап алу проценты		28,59				30		28		15				
1 мәртәбәдә киселә торган запас	22,9	1,79			19,2	1,63	1,2	0,08	2,5	0,08				
Уртача кабатлану чоры	10													
Ел саен файдалану өчен билгеләнә торган диләнке күләме:	2,3													
Тамыр		0,18												
Матди кыйммәт		0,16												
Эшкә яраклы		0,12												
Эксплуатацион урманнар категориясе буенча жәмгысе														
Барлыгы хисапка кертелгән	88,2	17,92			19,2	5,44	24,4	4,76	42,0	7,40	2,6	0,32		
Гомуми запастан урт. сайлап алу проценты		22,10				30		25		15		0		
1 мәртәбәдә киселә торган запас	85,6	3,96			19,2	1,63	24,4	1,21	42,0	1,12				
Уртача кабатлану чоры	10													
Ел саен файдалану өчен билгеләнә торган диләнке күләме:	8,6													
Тамыр		0,4												
Матди кыйммәт														
Эшкә яраклы		0,2												
Сайланма кисүләр буенча жәмгысе														
Барлыгы хисапка кертелгән	88,2	17,92			19,2	5,44	24,4	4,76	42,0	7,40	2,6	0,32		
Гомуми запастан урт. сайлап алу проценты		22,10				30		25		15		0		
1 мәртәбәдә киселә торган запас	85,6	3,96			19,2	1,63	24,4	1,21	42,0	1,12				

Күрсәткечләр	Барлыгы		шул исәптән тулылыгы буенча											
			0,9 һәм күбрәк		0,8		0,7		0,6		0,5		0,4-0,3	
	гектар	мең куб.метр	гектар	мең куб.метр	гектар	мең куб.метр	гектар	мең куб.метр	гектар	мең куб.метр	гектар	мең куб.метр	гектар	мең куб.метр
1	2	3	4	5	6	7	8	9	10	11	12	13	14	15
Эшкә яраклы		0,2												
Эзлекле кисү														
Хужалык бүлемтеге – 1Б-3 бонитетлы тәбәнәк кәүсәле имән														
Барлыгы хисапка кертелгән	3,9	0,74											3,9	0,74
Гомуми запастан урт. сайлап алу проценты		100,00												100
1 мәртәбәдә киселә торган запас	3,9	0,74											3,9	0,74
Уртача кабатлану чоры	10													
Ел саен файдалану өчен билгеләнә торган диләнке күләме:	0,4													
Тамыр		0,07												
Матди кыйммәт		0,06												
Эшкә яраклы		0,04												
Хужалык бүлемтеге – 4-5 бонитетлы тәбәнәк кәүсәле имән														
Барлыгы хисапка кертелгән	4,5	0,82									4,5	0,82		
Гомуми запастан урт. сайлап алу проценты		100,00										100		
1 мәртәбәдә киселә торган запас	4,5	0,82									4,5	0,82		
Уртача кабатлану чоры	10													
Ел саен файдалану өчен билгеләнә торган диләнке күләме:	0,5													
Тамыр		0,08												
Матди кыйммәт		0,07												
Эшкә яраклы		0,05												
Хужалык бүлемтеге – Каен														
Барлыгы хисапка кертелгән	4,2	0,53							0,2	0,03	0,2	0,04	3,8	0,46
Гомуми запастан урт. сайлап алу проценты		100,00								100		100		100
1 мәртәбәдә киселә торган	4,2	0,53							0,2	0,03	0,2	0,04	3,8	0,46

Күрсәткечләр	Барлыгы		шул исәптән тулылыгы буенча											
			0,9 һәм күбрәк		0,8		0,7		0,6		0,5		0,4-0,3	
	гектар	мең куб.метр	гектар	мең куб.метр	гектар	мең куб.метр	гектар	мең куб.метр	гектар	мең куб.метр	гектар	мең куб.метр	гектар	мең куб.метр
1	2	3	4	5	6	7	8	9	10	11	12	13	14	15
Эшкә яраклы		0,1												
шул исәптән хужалыклар буенча:														
Каты яфраклы														
Барлыгы хисапка кертелгән	8,4	1,56									4,5	0,82	3,9	0,74
Гомуми запастан урт. сайлап алу проценты		100,00										100		100
1 мәртәбәдә киселә торган запас	8,4	1,56									4,5	0,82	3,9	0,74
Уртача кабатлану чоры	10													
Ел саен файдалану өчен билгеләнә торган диләнке күләме:	0,9													
Тамыр		0,2												
Матди кыйммәт		0,1												
Эшкә яраклы		0,1												
Йомшак яфраклылар														
Барлыгы хисапка кертелгән	4,2	0,53							0,2	0,03	0,2	0,04	3,8	0,46
Гомуми запастан урт. сайлап алу проценты		100,00								100		100		100
1 мәртәбәдә киселә торган запас	4,2	0,53							0,2	0,03	0,2	0,04	3,8	0,46
Уртача кабатлану чоры	10													
Ел саен файдалану өчен билгеләнә торган диләнке күләме:	0,4													
Тамыр		0,1												
Матди кыйммәт		0,0												
Эшкә яраклы		0,0												
Эксплуатацион урманнар буенча барлыгы														
Барлыгы хисапка кертелгән	100,8	20,01			19,2	5,44	24,4	4,76	42,2	7,-53	7,3	1,18	7,7	1,20
Гомуми запастан урт. сайлап алу проценты		30,23				30		25				73		100
1 мәртәбәдә киселә торган	98,2	6,05			19,2	1,63	24,4	1,21	42,2	1,15	4,7	0,86	7,7	1,20

Күрсәткечләр	Барлығы		шул исәптән тулылығы буенча											
			0,9 һәм күбрәк		0, 8		0,7		0,6		0, 5		0,4-0,3	
	гектар	мең куб.метр	гектар	мең куб.метр	гектар	мең куб.метр	гектар	мең куб.метр	гектар	мең куб.метр	гектар	мең куб.метр	гектар	мең куб.метр
1	2	3	4	5	6	7	8	9	10	11	12	13	14	15
Матди кыйммәт		0,4												
Эшкә яраклы		0,2												
Урманчылык буенча барлығы														
Барлығы хисапка кертелгән	7060,4	1153,14	2,0	0,64	73,3	20,92	1180,6	259,81	2864,8	506,42	1572,1	221,98	1367,6	143,37
Гомуми запастан урт. сайлап алу проценты		23,97	1	30		30		25		15		29		44
1 мәртәбәдә киселә торган запас	5223,9	276,36	2,0	0,19	73,3	6,32	1180,6	65,25	2858,0	75,97	486,3	65,42	623,7	63,21
Уртача кабатлану чоры	10,04													
Ел саен файдалану өчен билгеләнә торган диләнке күләме:	520,5													
Тамыр		27,5												
Матди кыйммәт		25,0												
Эшкә яраклы		11,5												
шул исәптән хужалыклар буенча:														
Ылыслы														
Барлығы хисапка кертелгән	44,3	13,79			6,4	2,43	14,8		20,5	5,71	2,6	0,53		
Гомуми запастан урт. сайлап алу проценты		20 88				30				15		0		
1 мәртәбәдә киселә торган запас	41,7	2,88			6,4	0,73	14,8	1,30	20,5	0,85				
Уртача кабатлану чоры	20													
Ел саен файдалану өчен билгеләнә торган диләнке күләме:	2,0													
Тамыр		0,1												
Матди кыйммәт		0,1												
Эшкә яраклы		0,1												
Каты яфраклы														
Барлығы хисапка кертелгән	1687,5	217,63					65,0	11,51	517,2	80,66	599,8	77,32	505,5	48,14
Гомуми запастан урт.		25,21						25		15		29		37

Өлгөргөн һәм картайган урман утыртмаларын кисү буенча файдалану өчен билгелэнгән диләнке күләме

Хужалык бүлөмгә һәм өстөнлек итүче токым	Урман үсемлекләре белән капланган, гектар	Шул исәптән яшь төркемнәре буенча						Өлгөргөн һәм картайган утыртмалар запасы, мең куб.метр	1 га эксплуатация фондына уртача запасы, куб.метр	Тамыр массасының уртача үсеше, мең куб.метр	Яшь классы	Кисентенә яше	Тоту өчен исәплэнгән диләнкеләр, мең куб.метр				Киңәш ителә торган диләнке хисабы					Эксплуатация фондыннан файдалану еллары саны	Утыртмаларның күздә тотылган калдык өлеше, гектар	
		Үрентеләр	урта яшьле		өлгереп килүче	Өлгөргөн һәм картайган							эзлекле файдалануда	2 яшь төркемнә карый торган	1 нче яшь төркемнә карый торган	Интеграл	Майданы, гектар	тамыр запасы, мең куб.метр	Матди кыйммәткә әйләндерелә				өлгереп килүче	Өлгөргөн һәм картайган
Барлыгы	хисапка кертелле		Барлыгы	ш.и. картайган		Барлыгы	Ш.и. эшкә ачылды	Матди кыйммәткә																
1	2	3	4	5	6	7	8	9	10	11	12	13	14	15	16	17	18	19	20	21	22	23	24	
Урманнарның максатчан билгеләнеше – файдаланыла торган урманнар																								
Нарат	462	208	170	170	84				328	2,1	81	5	4	2	3								177	27
Чыршы	29	29								0,1	81													
Биек кәүсәле имән	31	7	24	24						0,1	101											23		
Тәбәнәк кәүсәле 1б-3	73	1	5		14	53		8,6	161	0,2	61	1	2	3	3	3	0,4	0,3	0,2	68	24		45	

Хужалык бүлөмгө Һәм өстөнлөк итүче токым	Урман үсемлекләрө белөн капланган, гектар	Шул исәптән яшь төркөмнәрө буенча						Өлгөргөн һәм картайган утыртмалар запасы, мең куб.метр	1 га эксплуатация фондына уртача запасы, куб.метр	Тамыр массасының уртача үсөшө, мең куб.метр	Яшь классы	Кисентенөң яше	Тоту өчен исәпләнгән диләнкеләр, мең куб.метр				Киңәш ителә торган диләнкө хисабы					Эксплуатация фондыннан файдалану еллары саны	Утыртмаларның күздө тотылган калдык өлөшө, гектар		
		Урентеләр		урта яшьлө		өлгөрөп килүчө	Өлгөргөн һәм картайган						эзлеклө файдалануда	2 яшь төркөмөнө карый толган	1 нчө яшь төркөмөнө карый толган	Интеграл	Мөйданы, гектар	тамыр запасы, мең куб.метр	Матди кыйммәткә әйләндерелә				өлгөрөп килүчө	Өлгөргөн һәм картайган	
		Барлыгы	хисапка келгеллө	Барлыгы	ш.и. картайган		Барлыгы												Ш.и. эшкө алаклы	Матди кыйммәткә					
1	2	3	4	5	6	7	8	9	10	11	12	13	14	15	16	17	18	19	20	21	22	23	24		
бонитетлы имән																									
Тәбәнәк күсәлө 1Б-3 бонитетлы имән						30	21	4,3	142		51 III	1	1	2	1	1	1	0,2	0,1	64	30		20		
Өрәңгө 1Б-3	32	9	21	2		2		2	129	1	61 VII	1									20	2	1		
Каен	291	10	31	30	51	199		37,4	188	0,9	61 VII	5	10	12	9	9	1,7	1,6	0,9	55	22	30	158		
Усак	526	97	56	56	37	336	168	75,9	226	2,0	41 V	12	14	19	15	15	3,4	3,0	2,2	75	23	56	224		
Соры зирек	1					1		0,2	136		41 V										30		1		

Хужалык бүлөмгө Һәм өстөнлөк итүче токым	Урман үсөмлөклөрө белөн капланган, гектар	Шул исәптән яшь төркөмнөрө буенча						Өлгөргән Һәм картайган утыртмалар запасы, мең куб.метр	1 га эксплуатация фондына уртача запасы, куб.метр	Тамыр массасының уртача үсөшө, мең куб.метр	Кисентенөң яше		Тоту өчен исәплэнгән дилэнкеләр, мең куб.метр				Киңәш ителә торган дилэнкә хисабы					Эксплуатация фондыннан файдалану еллары саны	Утыртмаларның күздә тотылган калдык өлөшө, гектар		
		Үрентеләр		урта яшьле		өлгөрөп килүче	Өлгөргән Һәм картайган				Яшь классы	Кисентенөң яше	эзлекле файдалануда	2 яшь төркөмөнө карый торган	1 нче яшь төркөмөнө карый торган	Интеграл	Майданы, гектар	тамыр запасы, мең куб.метр	Матди кыйммәткә әйләндерелә				өлгөрөп килүче	Өлгөргән Һәм картайган	
		Барлыгы	хисапка келгелле	Барлыгы	ш.и. картайган		Барлыгы												Ш.и. эшкә алаклы	Матди кыйммәткә					
1	2	3	4	5	6	7	8	9	10	11	12	13	14	15	16	17	18	19	20	21	22	23	24		
Нектарлы юкә	202	1	187							0,8	61 VII	2										136			
Юкә	8		8								61 VII														
Тирәк культ.	1					1	1	0,4	308		31 II														
Жәмгысе	1686	362	516	469	186	622	190	127,0		6,3		27	31	38	31	28	5,6	5,1	3,4	67	23	424	475		
Ылыслы	491	237	170	170	84					2,2		5	4	2	3							177	27		
Каты яфраклы	166	17	50	26	14	85	21	13,1		0,4		3	3	5	4	4	0,5	0,5	0,3	60	26	25	66		
Йомшак яфраклы	1029	108	296	273	88	537	169	113,9		3,7		19	24	31	24	24	5,1	4,6	3,1	67	22	222	382		

2.1.2. Урманнарны карау буенча урта яшьле, өлгереп килүче, өлгергән һәм картайган урман утыртмаларын кисү буенча файдалану өчен билгеләнгән диләнке күләме (агач материалының ел саен алу өчен рөхсәт ителгән күләме)

11 нче таблица.

Урманнарны тәрбияләгәндә урта яшьле, өлгереп килүче, өлгергән һәм картайган урман утыртмаларының файдалану өчен билгеләнгән диләнке күләме (агач материалы алуның ел саен рөхсәт ителгән күләме)

Т/с	Күрсәткечләр	Үлчәү берәмлеге	Урманнарны тәрбия кылу төрләре						Жәм-гысе
			Сирәкләп кисү	Аркылы кисү	Янар-тып кисү	Рәвешен үзгәртеп кисү	Реконструкция кисүләре	Берән-сәрән агачларны кисү	
1	2	3	4	5	6	7	8	9	10
Урманнарның максатчан билгеләнеше – яклагыч урманнар									
Блыслы									
Өстенлек итүче токым – Нарат									
1.	Урманчылык таләпләре буенча ачыкланган фонд	гектар мең куб.метр	789 38,9	353 20,0					1142 58,9
2.	Кабатлану чоры	ел	10	15					
3.	Ел саен файдалану күләме:								
	Мәйданы	гектар	79	24					103
	сайлана торган запас:								
	Тамыр	мең куб.метр	3,9	1,3					5,2
	матди кыйммәتكә әйләндереп була торган	мең куб.метр	3,0	1,1					4,1
	Эшкә яраклы	мең куб.метр	2,1	0,8					2,9
Өстенлек итүче токым – Чыршы									
1.	Урманчылык таләпләре буенча ачыкланган фонд	гектар мең куб.метр	92 2,6						92 2,6
2.	Кабатлану чоры	ел	10						
3.	Ел саен файдалану күләме:								
	Мәйданы	гектар	10						10
	Сайлана торган запас:								
	Тамыр	мең куб.метр	0,3						0,3
	матди кыйммәتكә әйләндереп була	мең куб.метр	0,2						0,2

Т/с	Күрсәткечләр	Үлчәү берәмлеге	Урманнарны тәрбия кылу төрләре						Жәмгысе
			Сирәкләп кисү	Аркылы кисү	Янар-тып кисү	Рәвешен үзгәртеп кисү	Реконструкция кисүләре	Берән-сәрән агачларны кисү	
1	2	3	4	5	6	7	8	9	10
	торган								
	Эшкә яраклы	мең куб.метр	0,1						0,1
Ылыслы хужалык буенча жәмгысе									
1.	Урманчылык таләпләре буенча ачыкланган фонд	гектар мең куб.метр	881 41,5	353 20,0					1234 61,5
2	Кабатлану чоры	ел							
3.	Ел саен файдалану күләме:								
	Мәйданы	гектар	88	24					112
	сайлана торган запас:								
	Тамыр	мең куб.метр	4,2	1,3					4,5
	матди кыйммәتكә әйләндереп була торган	мең куб.метр	3,2	1,1					4,2
	Эшкә яраклы	мең куб.метр	2,2	0,8					3
Каты яфраклы									
Өстенлек итүче токым – югары кәүсәле имән									
1.	Урманчылык таләпләре буенча ачыкланган фонд	гектар мең куб.метр	26 0,4						26 0,4
2.	Кабатлану чоры	ел	10						
3.	Ел саен файдалану күләме:								
	Мәйданы	гектар	3						3
	Сайлана торган запас:								
	Тамыр	мең куб.метр	0,1						0,1
	матди кыйммәتكә әйләндереп була торган	мең куб.метр	-						-
	Эшкә яраклы	мең куб.метр	-						-
Өстенлек итүче токым – тәбәнәк кәүсәле имән									
1.	Урманчылык таләпләре буенча ачыкланган фонд	гектар мең куб.метр	6 0,2						6 0,2
2.	Кабатлану чоры	ел	-						
3.	Ел саен файдалану күләме:								
	Мәйданы	гектар	-						
	сайлана торган запас:								
	Тамыр	мең куб.метр	-						-

Т/с	Күрсәткечләр	Үлчәү берәмлеге	Урманнарны тәрбия кылу төрләре						Жәмгысе
			Сирәкләп кисү	Аркылы кисү	Янар-тып кисү	Рәвешен үзгәртеп кисү	Реконструкция кисүләре	Берән-сәрән агачларны кисү	
1	2	3	4	5	6	7	8	9	10
	Мәйданы	гектар	-						-
	сайлана торган запас:								
	Тамыр	мең куб.метр	-						-
	матди кыйммәткә әйләндереп була торган	мең куб.метр	-						-
	Эшкә яраклы	мең куб.метр	-						-
Ылыслы хужалык буенча жәмгысе									
1.	Урманчылык таләпләре буенча ачыкланган фонд	гектар мең куб.метр	122 3,4	143 8,4					265 11,8
2.	Кабатлану чоры	ел							
3.	Ел саен файдалану күләме:								
	Мәйданы	гектар	11	9					20
	сайлана торган запас:								
	Тамыр	мең куб.метр	0,3	0,6					0,9
	матди кыйммәткә әйләндереп була торган	мең куб.метр	0,3	0,5					0,8
	Эшкә яраклы	мең куб.метр	0,2	0,3					0,5
Каты яфраклы									
Өстенлек итүче токым – тәбәнәк кәүсәле имән									
1.	Урманчылык таләпләре буенча ачыкланган фонд	гектар мең куб.метр	5 0,2						5 0,2
2.	Кабатлану чоры	ел	-						
3.	Ел саен файдалану күләме:								
	Мәйданы	гектар	-						-
	сайлана торган запас:								
	Тамыр	мең куб.метр	-						-
	матди кыйммәткә әйләндереп була торган	мең куб.метр	-						-
	Эшкә яраклы	мең куб.метр	-						-
Өстенлек итүче токым – Өрәңге									
1.	Урманчылык таләпләре буенча ачыкланган фонд	гектар мең куб.метр	6 0,1						6 0,1
2.	Кабатлану чоры	ел	-						

Т/с	Күрсәткечләр	Үлчәү берәмлеге	Урманнарны тәрбия кылу төрләре						Жәмгысе
			Сирәкләп кисү	Аркылы кисү	Янар-тып кисү	Рәвешен үзгәртеп кисү	Реконструкция кисүләре	Берән-сәрән агачларны кисү	
1	2	3	4	5	6	7	8	9	10
3.	Ел саен файдалану күләме:								
	Мәйданы	гектар	-						-
	сайлана торган запас:								
	Тамыр	мең куб.метр	-						-
	матди кыйммәткә әйләндереп була торган	мең куб.метр	-						-
	Эшкә яраклы	мең куб.метр	-						-
Каты яфраклы хужалык буенча жәмгысе									
1.	Урманчылык таләпләре буенча ачыкланган фонд	гектар мең куб.метр	11 0,3						11 0,3
2.	Кабатлану чоры	ел	-						
3.	Ел саен файдалану күләме:								
	Мәйданы	гектар	-						-
	сайлана торган запас:								
	Тамыр	мең куб.метр	-						-
	матди кыйммәткә әйләндереп була торган	мең куб.метр	-						-
	Эшкә яраклы	мең куб.метр	-						-
Йомшак яфраклылар									
Өстенлек итүче токым – Каен									
1.	Урманчылык таләпләре буенча ачыкланган фонд	гектар мең куб.метр		21 1,0					21 1,0
2.	Кабатлану чоры	ел		10	5				
3.	Ел саен файдалану күләме:								
	Мәйданы	гектар		2					2
	Сайлана торган запас:								
	Тамыр	мең куб.метр		0,1					0,1
	матди кыйммәткә әйләндереп була торган	мең куб.метр		0,1					0,1
	Эшкә яраклы	мең куб.метр		0,1					0,1
Өстенлек итүче токым – Усак									
1.	Урманчылык таләпләре буенча ачыкланган фонд	гектар мең куб.метр	51 1,1	25 0,6					76 1,6

Т/с	Күрсәткечләр	Үлчәү берәмлеге	Урманнарны тәрбия кылу төрләре						Жәмгысе
			Сирәкләп кисү	Аркылы кисү	Янар-тып кисү	Рәвешен үзгәртеп кисү	Реконструкция кисүләре	Берән-сәрән ағачларны кисү	
1	2	3	4	5	6	7	8	9	10
2.	Кабатлану чоры	ел	10	10	5				
3.	Ел саен файдалану күләме:								
	Мәйданы	гектар	5	3					8
	Сайлана торган запас:								
	Тамыр	мең куб.метр	0,1	0,1					0,2
	матди кыйммәткә әйләндереп була торган	мең куб.метр	0,1	-					0,1
	Эшкә яраклы	мең куб.метр	-	-					
Өстенлек итүче токым – Юкә									
1.	Урманчылык таләпләре буенча ачыкланган фонд	гектар мең куб.метр	4 0,1						4 0,1
2.	Кабатлану чоры	ел	-						
3.	Ел саен файдалану күләме:								
	Мәйданы	гектар	-						-
	сайлана торган запас:								
	Тамыр	мең куб.метр	-						-
	матди кыйммәткә әйләндереп була торган	мең куб.метр	-						-
	Эшкә яраклы	мең куб.метр	-						-
Йомшак яфраклы хужалык буенча жәмгысе									
1.	Ачыкланган фонд (урман таләпләре буенча)	гектар мең куб.метр	55 1,2	46 1,6					101 2,8
2.	Кабатлану чоры	ел							
3.	Ел саен файдалану күләме:								
	Мәйданы	гектар	5	5					10
	Сайлана торган запас:								
	Тамыр	мең куб.метр	0,1	0,2					0,3
	матди кыйммәткә әйләндереп була торган	мең куб.метр	0,1	0,1					0,2
	Эшкә яраклы	мең куб.метр	-	0,1					0,1
эксплуатация урманнары буенча жәмгысе									
1.	Урманчылык таләпләре буенча ачыкланган фонд	гектар мең куб.метр	188 4,9	189 10,0					377 14,9

Т/с	Күрсәткечләр	Үлчәү берәмлеге	Урманнарны тәрбия кылу төрләре						Жәмгысе
			Сирәкләп кисү	Аркылы кисү	Янар-тып кисү	Рәвешен үзгәртеп кисү	Реконструкция кисүләре	Берән-сәрән агачларны кисү	
1	2	3	4	5	6	7	8	9	10
2.	Кабатлану чоры	ел							
3.	Ел саен файдалану күләме:								
	Мәйданы	гектар	16	14					30
	сайлана торган запас:								
	Тамыр	мең куб.метр	0,4	0,8		2,3			3,5
	матди кыйммәткә әйләндереп була торган	мең куб.метр	0,4	0,6		1,9			2,9
	Эшкә яраклы	мең куб.метр	0,2	0,4		1,0			1,6
Урманчылык буенча барлыгы ылыслы									
Өстенлек итүче токым – Нарат									
1.	Урманчылык таләпләре буенча ачыкланган фонд	гектар мең куб.метр	888 41,9	496 28,4					1384 70,3
2.	Кабатлану чоры	ел	10	15	5				
3.	Ел саен файдалану күләме:								
	Мәйданы	гектар	89	33					122
	сайлана торган запас:								
	Тамыр	мең куб.метр	4,2	1,9					6,1
	матди кыйммәткә әйләндереп була торган	мең куб.метр	3,3	1,6					4,9
	Эшкә яраклы	мең куб.метр	2,3	1,1					3,4
Өстенлек итүче токым – Чыршы									
1.	Урманчылык таләпләре буенча ачыкланган фонд	гектар мең куб.метр	115 3,0						115 3,0
2.	Кабатлану чоры	ел	10						
3.	Еллык күләме файдаланудагы								
	Мәйданы	гектар	10						10
	Сайлана торган запас:								
	Тамыр	мең куб.метр	0,3						0,3
	матди кыйммәткә әйләндереп була торган	мең куб.метр	0,2						0,2
	Эшкә яраклы	мең куб.метр	0,1						0,1
Ылыслы хужалык буенча жәмгысе									

Т/с	Күрсәткечләр	Үлчәү берәмлеге	Урманнарны тәрбия кылу төрләре						Жәм-гысе
			Сирәкләп кисү	Аркылы кисү	Янар-тып кисү	Рәвешен үзгәртеп кисү	Реконструкция кисүләре	Берән-сәрән агачларны кисү	
1	2	3	4	5	6	7	8	9	10
1.	Урманчылык таләпләре буенча ачыкланган фонд	гектар мең куб.метр	1003 44,9	496 28,4					1499 73,3
2.	Кабатлану чоры	ел							
3.	Ел саен файдалану күләме:								
	Мәйданы	гектар	99	33					132
	сайлана торган запас:								
	Тамыр	мең куб.метр	4,5	1,9					5,4
	матди кыйммәتكә әйләндереп була торган	мең куб.метр	3,5	1,6					5,1
	Эшкә яраклы	мең куб.метр	2,4	1,1					3,5
Каты яфраклы									
Өстенлек итүче токым – югары кәүсәле имән									
1.	Урманчылык таләпләре буенча ачыкланган фонд	гектар мең куб.метр	26 0,4						26 0,4
2.	Кабатлану чоры	ел	10						
3.	Ел саен файдалану күләме:								
	Мәйданы	гектар	3						3
	Сайлана торган запас:								
	Тамыр	мең куб.метр	0,1						0,1
	матди кыйммәتكә әйләндереп була торган	мең куб.метр	-						-
	Эшкә яраклы	мең куб.метр	-						-
Өстенлек итүче токым – тәбәнәк кәүсәле имән									
1.	Урманчылык таләпләре буенча ачыкланган фонд	гектар мең куб.метр	11 0,4						11 0,4
2.	Кабатлану чоры	ел	-						
3.	Ел саен файдалану күләме:								
	Мәйданы	гектар	-						-
	сайлана торган запас:								
	Тамыр	мең куб.метр	-						-
	матди кыйммәتكә әйләндереп була торган	мең куб.метр	-						-
	Эшкә яраклы	мең куб.метр	-						-

Т/с	Күрсәткечләр	Үлчәү берәмлеге	Урманнарны тәрбия кылу төрләре						Жәмгысе
			Сирәкләп кисү	Аркылы кисү	Янар-тып кисү	Рәвешен үзгәртеп кисү	Реконструкция кисүләре	Берән-сәрән агачларны кисү	
1	2	3	4	5	6	7	8	9	10
Өстенлек итүче токым – Өрәңге									
1.	Урманчылык таләпләре буенча ачыкланган фонд	гектар мең куб.метр	60 1,3	12 0,4					72 1,7
2.	Кабатлану чоры	ел	10	-					
3.	Ел саен файдалану күләме:								
	Мәйданы	гектар	5	-					5
	Сайлана торган запас:								
	Тамыр	мең куб.метр	0,1	-					0,1
	матди кыйммәتكә әйләндереп була торган	мең куб.метр	0,1	-					0,1
	Эшкә яраклы	мең куб.метр	-	-					,
Каты яфраклы хужалык буенча жәмгысе									
1.	Урманчылык таләпләре буенча ачыкланган фонд	гектар мең куб.метр	97 2,1	12 0,4					109 2,5
2.	Кабатлану чоры	ел							
3.	Ел саен файдалану күләме:								
	Мәйданы	гектар	8	-					8
	Сайлана торган запас:								
	Тамыр	мең куб.метр	0,2	-					0,2
	матди кыйммәتكә әйләндереп була торган	мең куб.метр	0,1	-					0,1
	Эшкә яраклы	мең куб.метр	-	-					-
Йомшак яфраклылар									
Өстенлек итүче токым – Каен									
1.	Урманчылык таләпләре буенча ачыкланган фонд	гектар мең куб.метр	76 1,9	124 5,7					200 7,6
2.	Кабатлану чоры	ел	10	10					
3.	Ел саен файдалану күләме:								
	Мәйданы	гектар	7	11					18
	Сайлана торган запас:								
	Тамыр	мең куб.метр	0,2	0,6					0,8
	матди кыйммәتكә әйләндереп була торган	мең куб.метр	0,1	0,5					0,6

Т/с	Күрсәткечләр	Үлчәү берәмлеге	Урманнарны тәрбия кылу төрләре						Жәмгысе
			Сирәкләп кисү	Аркылы кисү	Янар-тып кисү	Рәвешен үзгәртеп кисү	Реконструкция кисүләре	Берән-сәрән агачларны кисү	
1	2	3	4	5	6	7	8	9	10
	Эшкә яраклы	мең куб.метр	0,1	0,3					0,4
Өстенлек итүче токым – Усак									
1.	Урманчылык таләпләре буенча ачыкланган фонд	гектар мең куб.метр	275 8,8	149 6,1					424 14,9
2	Кабатлану чоры	ел	10	10	5				
3.	Ел саен файдалану күләме:								
	Мәйданы	гектар	26	15					41
	сайлана торган запас:								
	Тамыр	мең куб.метр	0,9	0,6					1,5
	матди кыйммәتكә әйләндереп була торган	мең куб.метр	0,6	0,5					1,1
	Эшкә яраклы	мең куб.метр	0,4	0,2					0,6
Өстенлек итүче токым – Юкә									
1.	Урманчылык таләпләре буенча ачыкланган фонд	гектар мең куб.метр	60 1,6	11 0,5					71 2,1
2	Кабатлану чоры	ел	10	-	5				
3.	Ел саен файдалану күләме:								
	Мәйданы	гектар	4	-					4
	Сайлана торган запас:								
	Тамыр	мең куб.метр	0,1	-					0,1
	матди кыйммәتكә әйләндереп була торган	мең куб.метр	0,1	-					0,1
	Эшкә яраклы	мең куб.метр	-	-	-				-
Йомшак яфраклы хужалык буенча жәмгысе									
1.	Урманчылык таләпләре буенча ачыкланган фонд	гектар мең куб.метр	411 12,3	284 12,3					695 24,6
2.	Кабатлану чоры	ел							
3.	Ел саен файдалану күләме:								
	Мәйданы	гектар	37	26					63
	сайлана торган запас:								
	Тамыр	мең куб.метр	1,2	1,2					2,4
	матди кыйммәتكә әйләндереп була торган	мең куб.метр	0,8	1,0					1,8

Т/с	Күрсәткечләр	Үлчәү берәмлеге	Урманнарны тәрбия кылу төрләре						Жәмгысе
			Сирәкләп кисү	Аркылы кисү	Янар-тып кисү	Рәвешен үзгәртеп кисү	Реконструкция кисүләре	Берән-сәрән агачларны кисү	
1	2	3	4	5	6	7	8	9	10
	Тамыр	мең куб.метр	0,1						0,1
	матди кыйммәткә әйләндереп була торган	мең куб.метр	-						-
	Эшкә яраклы	мең куб.метр	-						-
Ылыслы хужалык буенча жәмгысе									
1.	Урманчылык таләпләре буенча ачыкланган фонд	гектар мең куб.метр	383 17,5	242 14,9					625 32,4
2.	Кабатлану чоры	ел							
3.	Ел саен файдалану күләме:								
	Мәйданы	гектар	38	16					54
	сайлана торган запас:								
	Тамыр	мең куб.метр	1,8	1,0					2,8
	матди кыйммәткә әйләндереп була торган	мең куб.метр	1,3	0,8					2,1
	Эшкә яраклы	мең куб.метр	0,9	0,5					1,4
Каты яфраклы									
Өстенлек итүче токым – тәбәнәк кәүсәле имән									
1.	Урманчылык таләпләре буенча ачыкланган фонд	гектар мең куб.метр	8 0,3						8 0,3
2.	Кабатлану чоры	ел	-						
3.	Ел саен файдалану күләме:								
	Мәйданы	гектар	-						-
	сайлана торган запас:								
	Тамыр	мең куб.метр	-						-
	матди кыйммәткә әйләндереп була торган	мең куб.метр	-						-
	Эшкә яраклы	мең куб.метр	-						-
Өстенлек итүче токым – Өрәңге									
1.	Урманчылык таләпләре буенча ачыкланган фонд	гектар мең куб.метр	8 0,1						8 0,1
2.	Кабатлану чоры	ел	-						
3.	Ел саен файдалану күләме:								
	Мәйданы	гектар	-						-

Т/с	Күрсәткечләр	Үлчәү берәмлеге	Урманнарны тәрбия кылу төрләре						Жәмгысе
			Сирәкләп кисү	Аркылы кисү	Янар-тып кисү	Рәвешен үзгәртеп кисү	Реконструкция кисүләре	Берән-сәрән агачларны кисү	
1	2	3	4	5	6	7	8	9	10
	Мәйданы	гектар	45	26					7,1
	сайлана торган запас:								
	Тамыр	мең куб.метр	2,0	1,5					3,5
	матди кыйммәткә әйләндереп була торган	мең куб.метр	1,4	1,2					2,6
	Эшкә яраклы	мең куб.метр	1,0	0,7					1,7
Бөгелмә кишәрлеге урманчылыгы									
Ылыслы									
Өстенлек итүче токым – Нарат									
1.	Урманчылык таләпләре буенча ачыкланган фонд	гектар мең куб.метр	81 3,6	93 4,8					174 8,4
2.	Кабатлану чоры	ел	10	15					
3.	Ел саен файдалану күләме:								
	Мәйданы	гектар	8	6					14
	Сайлана торган запас:								
	Тамыр	мең куб.метр	0,4	0,3					0,7
	матди кыйммәткә әйләндереп була торган	мең куб.метр	0,3	0,3					0,6
	Эшкә яраклы	мең куб.метр	0,2	0,2					0,4
Өстенлек итүче токым – Чыршы									
1.	Урманчылык таләпләре буенча ачыкланган фонд	гектар мең куб.метр	5 0,2						5 0,2
2.	Кабатлану чоры	ел	-						
3.	Ел саен файдалану күләме:								
	Мәйданы	гектар	-						-
	сайлана торган запас:								
	Тамыр	мең куб.метр	-						-
	матди кыйммәткә әйләндереп була торган	мең куб.метр	-						-
	Эшкә яраклы	мең куб.метр	-						-
Ылыслы хужалык буенча жәмгысе									
1.	Урманчылык таләпләре буенча ачыкланган фонд	гектар мең куб.метр	86 3,8	93 4,8					179 8,6

Т/с	Күрсәткечләр	Үлчәү берәмлеге	Урманнарны тәрбия кылу төрләре						Жәмгысе
			Сирәкләп кисү	Аркылы кисү	Янар-тып кисү	Рәвешен үзгәртеп кисү	Реконструкция кисүләре	Берән-сәрән агачларны кисү	
1	2	3	4	5	6	7	8	9	10
2.	Кабатлану чоры	ел							
3.	Ел саен файдалану күләме:								
	Мәйданы	гектар	8	6					14
	Сайлана торган запас:								
	Тамыр	мең куб.метр	0,4	0,3					0,7
	матди кыйммәتكә әйләндереп була торган	мең куб.метр	0,3	0,3					0,6
	Эшкә яраклы	мең куб.метр	0,2	0,2					0,4
Йомшак яфраклылар									
Өстенлек итүче токым – Каен									
1.	Урманчылык таләпләре буенча ачыкланган фонд	гектар мең куб.метр		7 0,2					7 0,2
2.	Кабатлану чоры	ел		-	5				
3.	Ел саен файдалану күләме:								
	Мәйданы	гектар		-					
	сайлана торган запас:								
	Тамыр	мең куб.метр		-					
	матди кыйммәتكә әйләндереп була торган	мең куб.метр		-					
	Эшкә яраклы	мең куб.метр		-					
Өстенлек итүче токым – Усак									
1.	Урманчылык таләпләре буенча ачыкланган фонд	гектар мең куб.метр	9 0,3	3 0,1					12 0,4
2.	Кабатлану чоры	ел	-	-	5				
3.	Ел саен файдалану күләме:								
	Мәйданы	гектар	-	-	1				1
	Сайлана торган запас:								
	Тамыр	мең куб.метр	-	-					
	матди кыйммәتكә әйләндереп була торган	мең куб.метр	-	-					
	Эшкә яраклы	мең куб.метр	-	-					-
Йомшак яфраклы хужалык буенча жәмгысе									
1.	Урманчылык таләпләре буенча	гектар	9	10					19

Т/с	Күрсәткечләр	Үлчәү берәмлеге	Урманнарны тәрбия кылу төрләре						Жәмгысе
			Сирәкләп кисү	Аркылы кисү	Янар-тып кисү	Рәвешен үзгәртеп кисү	Реконструкция кисүләре	Берән-сәрән агачларны кисү	
1	2	3	4	5	6	7	8	9	10
	ачыкланган фонд	мең куб.метр	0,3	0,3					0,6
2.	Кабатлану чоры	ел							
3.	Ел саен файдалану күләме:								
	Мәйданы	гектар	-	-					
	сайлана торган запас:								
	Тамыр	мең куб.метр	-	-					
	матди кыйммәткә әйләндереп була торган	мең куб.метр	-	-					
	Эшкә яраклы	мең куб.метр	-	-					
Кишәрлек урманчылыгы буенча жәмгысе									
1.	Урманчылык таләпләре буенча ачыкланган фонд	гектар мең куб.метр	95 4,1	103 5,1	49,9 9,9				247,9 19,1
2.	Кабатлану чоры	ел							
3.	Ел саен файдалану күләме:								
	Мәйданы	гектар	8	6					14
	Сайлана торган запас:								
	Тамыр	мең куб.метр	0,4	0,3					0,7
	матди кыйммәткә әйләндереп була торган	мең куб.метр	0,3	0,3					0,6
	Эшкә яраклы	мең куб.метр	0,2	0,2					0,4
Петровка кишәрлеге урманчылыгы									
Ылыслы									
Өстенлек итүче токым – Нарат									
1.	Урманчылык таләпләре буенча ачыкланган фонд	гектар мең куб.метр	154 6,6	131 6,8					285 13,4
2.	Кабатлану чоры	ел	10	15					
3.	Ел саен файдалану күләме:								
	Мәйданы	гектар	15	9					
	Сайлана торган запас:								
	Тамыр	мең куб.метр	0,7	0,5					1,2
	матди кыйммәткә әйләндереп була торган	мең куб.метр	0,5	0,4					0,9
	Эшкә яраклы	мең куб.метр	0,4	0,3					0,7

Т/с	Күрсәткечләр	Үлчәү берәмлеге	Урманнарны тәрбия кылу төрләре						Жәмгысе
			Сирәкләп кисү	Аркылы кисү	Янар-тып кисү	Рәвешен үзгәртеп кисү	Реконструкция кисүләре	Берән-сәрән агачларны кисү	
1	2	3	4	5	6	7	8	9	10
Өстенлек итүче токым – Чыршы									
1.	Урманчылык таләпләре буенча ачыкланган фонд	гектар мең куб.метр	39 1,2						39 1,2
2.	Кабатлану чоры	ел	10						
3.	Еллык күләме файдаланудагы								
	Мәйданы	гектар	4						4
	Сайлана торган запас:								
	Тамыр	мең куб.метр	0,1						0,1
	матди кыйммәتكә әйләндереп була торган	мең куб.метр	0,1						0,1
	Эшкә яраклы	мең куб.метр	-						-
Ылыслы хужалык буенча жәмгысе									
1.	Урманчылык таләпләре буенча ачыкланган фонд	гектар мең куб.метр	193 7,8	131 6,8					324 14,6
2.	Кабатлану чоры	ел							
3.	Ел саен файдалану күләме:								
	Мәйданы	гектар	19	9					28
	сайлана торган запас:								
	Тамыр	мең куб.метр	0,8	0,5					1,3
	матди кыйммәتكә әйләндереп була торган	мең куб.метр	0,6	0,4					1
Эшкә яраклы	мең куб.метр	0,4	0,3					0,7	
Каты яфраклы									
Өстенлек итүче токым – Өрәңге									
1.	Урманчылык таләпләре буенча ачыкланган фонд	гектар мең куб.метр	50 1,2	3 0,1					53 1,3
2.	Кабатлану чоры	ел	10	-					
3.	Ел саен файдалану күләме:								
	Мәйданы	гектар	5	-					5
	Сайлана торган запас:								
	Тамыр	мең куб.метр	0,1	-					0,1
матди кыйммәتكә әйләндереп була	мең куб.метр	0,1	-					0,1	

Т/с	Күрсәткечләр	Үлчәү берәмлеге	Урманнарны тәрбия кылу төрләре						Жәмгысе
			Сирәкләп кисү	Аркылы кисү	Янар-тып кисү	Рәвешен үзгәртеп кисү	Реконструкция кисүләре	Берән-сәрән агачларны кисү	
1	2	3	4	5	6	7	8	9	10
	торган								
	Эшкә яраклы	мең куб.метр	-	-					
Каты яфраклы хужалык буенча жәмгысе									
1.	Урманчылык таләпләре буенча ачыкланган фонд	гектар мең куб.метр	50 1,2	3 0,1					53 1,3
2.	Кабатлану чоры	ел							
3.	Ел саен файдалану күләме:								
	Мәйданы	гектар	5						5
	Сайлана торган запас:								
	Тамыр	мең куб.метр	0,1	-					0,1
	матди кыйммәتكә әйләндереп була торган	мең куб.метр	0,1	-					0,1
	Эшкә яраклы	мең куб.метр	-	-					-
Йомшак яфраклылар									
Өстенлек итүче токым – Каен									
1.	Урманчылык таләпләре буенча ачыкланган фонд	гектар мең куб.метр	47 1,1	39 1,5					86
2.	Кабатлану чоры	ел	10	10					110
3.	Ел саен файдалану күләме:								
	Мәйданы	гектар	5	4					9
	Сайлана торган запас:								
	Тамыр	мең куб.метр	0,1	0,2					0,3
	матди кыйммәتكә әйләндереп була торган	мең куб.метр	0,1	0,2					0,3
	Эшкә яраклы	мең куб.метр	0,1	0,1					0,2
Өстенлек итүче токым – Усак									
1.	Урманчылык таләпләре буенча ачыкланган фонд	гектар мең куб.метр	85 2,8	64 2,9					149 5,7
2.	Чор кабатланучанлык чоры	ел	10	10					
3.	Ел саен файдалану күләме:								
	Мәйданы	гектар	8	7					15

Т/с	Күрсәткечләр	Үлчәү берәмлеге	Урманнарны тәрбия кылу төрләре						Жәмгысе
			Сирәкләп кисү	Аркылы кисү	Янар-тып кисү	Рәвешен үзгәртеп кисү	Реконструкция кисүләре	Берән-сәрән агачларны кисү	
1	2	3	4	5	6	7	8	9	10
	Сайлана торган запас:								
	Тамыр	мең куб.метр	0,3	0,3					0,6
	матди кыйммәткә әйләндереп була торган	мең куб.метр	0,2	0,3					0,5
	Эшкә яраклы	мең куб.метр	0,1	0,1					0,2
Өстенлек итүче токым – Юкә									
1.	Урманчылык таләпләре буенча ачыкланган фонд	гектар мең куб.метр	16 0,4	6 0,3					22 0,7
2.	Кабатлану чоры	ел	-	-					
3.	Ел саен файдалану күләме:								
	Мәйданы	гектар	-	-					-
	сайлана торган запас:								
	Тамыр	мең куб.метр	-	-					-
	матди кыйммәткә әйләндереп була торган	мең куб.метр	-	-					-
	Эшкә яраклы	мең куб.метр	-	-					-
Йомшак яфраклы хужалык буенча жәмгысе									
1.	Урманчылык таләпләре буенча ачыкланган фонд	гектар мең куб.метр	148 4,3	109 4,7					257 9
2.	Кабатлану чоры	ел							
3.	Ел саен файдалану күләме:								
	Мәйданы	гектар	13	11					24
	Сайлана торган запас:								
	Тамыр	мең куб.метр	0,4	0,5					0,9
	матди кыйммәткә әйләндереп була торган	мең куб.метр	0,3	0,5					0,8
	Эшкә яраклы	мең куб.метр	0,2	0,2					0,4
Кишәрлек урманчылыгы буенча жәмгысе									
1.	Ачыкланган фонд (урман таләпләре буенча)	гектар мең куб.метр	391 13,3	243 11,6					634 24,9
2.	Кабатлану чоры	ел							
3.	Ел саен файдалану күләме:								
	Мәйданы	гектар	37	20					57

Т/с	Күрсәткечләр	Үлчәү берәмлеге	Урманнарны тәрбия кылу төрләре						Жәмгысе
			Сирәкләп кисү	Аркылы кисү	Янар-тып кисү	Рәвешен үзгәртеп кисү	Реконструкция кисүләре	Берән-сәрән агачларны кисү	
1	2	3	4	5	6	7	8	9	10
	сайлана торган запас:								
	Тамыр	мең куб.метр	1,3	1,0					2,3
	матди кыйммәتكә әйләндереп була торган	мең куб.метр	1,0	0,9					
	Эшкә яраклы	мең куб.метр	0,6	0,5					1,1
Ютазы кишәрлеге урманчылыгы									
Ылыслы									
Өстенлек итүче токым – Нарат									
1.	Урманчылык таләпләре буенча ачыкланган фонд	гектар мең куб.метр	296 14,6	30 1,9					326 16,5
2.	Кабатлану чоры	ел	10	15					
3.	Ел саен файдалану күләме:								
	Мәйданы	гектар	30	2					32
	сайлана торган запас:								
	Тамыр	мең куб.метр	1,4	0,1					1,5
	матди кыйммәتكә әйләндереп була торган	мең куб.метр	1,2	0,1					1,3
	Эшкә яраклы	мең куб.метр	0,8	0,1					0,9
Өстенлек итүче токым – Чыршы									
1.	Урманчылык таләпләре буенча ачыкланган фонд	гектар мең куб.метр	45 1,2						45 1,2
2.	Кабатлану чоры	ел	10						
3.	Ел саен файдалану күләме:								
	Мәйданы	гектар	4						4
	Сайлана торган запас:								
	Тамыр	мең куб.метр	0,1						0,1
	матди кыйммәتكә әйләндереп була торган	мең куб.метр	0,1						0,1
	Эшкә яраклы	мең куб.метр	0,1						0,1
Ылыслы хужалык буенча жәмгысе									
1.	Урманчылык таләпләре буенча ачыкланган фонд	гектар мең куб.метр	341 15,8	30 1,9					371 17,7
2.	Кабатлану чоры	ел							

Т/с	Күрсәткечләр	Үлчәү берәмлеге	Урманнарны тәрбия кылу төрләре						Жәм-гысе
			Сирәкләп кисү	Аркылы кисү	Янар-тып кисү	Рәвешен үзгәртеп кисү	Реконструкция кисүләре	Берән-сәрән агачларны кисү	
1	2	3	4	5	6	7	8	9	10
3.	Ел саен файдалану күләме:								
	Мәйданы	гектар	34	2					36
	сайлана торган запас:								
	Тамыр	мең куб.метр	1,5	0,1					1,6
	матди кыйммәткә әйләндереп була торган	мең куб.метр	1,3	0,1					1,4
	Эшкә яраклы	мең куб.метр	0,9	0,1					1,0
Каты яфраклы									
Өстенлек итүче токым – югары кәүсәле имән									
1.	Урманчылык таләпләре буенча ачыкланган фонд	гектар мең куб.метр	26 0,4						26 0,4
2.	Кабатлану чоры	ел	10						
3.	Ел саен файдалану күләме:								
	Мәйданы	гектар	3						3
	Сайлана торган запас:								
	Тамыр	мең куб.метр	0,1						0,1
	матди кыйммәткә әйләндереп була торган	мең куб.метр	-						-
	Эшкә яраклы	мең куб.метр	-						-
Өстенлек итүче токым – тәбәнәк кәүсәле имән									
1.	Урманчылык таләпләре буенча ачыкланган фонд	гектар мең куб.метр	3 0,1						3 0,1
2.	Кабатлану чоры	ел	-						
3.	Ел саен файдалану күләме:								
	Мәйданы	гектар	-						-
	сайлана торган запас:								
	Тамыр	мең куб.метр	-						-
	матди кыйммәткә әйләндереп була торган	мең куб.метр	-						-
	Эшкә яраклы	мең куб.метр	-						-
Өстенлек итүче токым – Өрәңге									
1.	Урманчылык таләпләре буенча ачыкланган фонд	гектар мең куб.метр	2 -	9 0,3					11 0,3

Т/с	Күрсәткечләр	Үлчәү берәмлеге	Урманнарны тәрбия кылу төрләре						Жәмгысе
			Сирәкләп кисү	Аркылы кисү	Янар-тып кисү	Рәвешен үзгәртеп кисү	Реконструкция кисүләре	Берән-сәрән агачларны кисү	
1	2	3	4	5	6	7	8	9	10
2.	Кабатлану чоры	ел	-	-					
3.	Ел саен файдалану күләме:								
	Мәйданы	гектар	-	-					-
	сайлана торган запас:								
	Тамыр	мең куб.метр	-	-					-
	матди кыйммәткә әйләндереп була торган	мең куб.метр	-	-					-
	Эшкә яраклы	мең куб.метр	-	-					-
Каты яфраклы хужалык буенча жәмгысе									
1.	Урманчылык таләпләре буенча ачыкланган фонд	гектар мең куб.метр	31 0,5	9 0,3					40 0,8
2.	Кабатлану чоры	ел							
3.	Ел саен файдалану күләме:								
	Мәйданы	гектар	3	-					3
	Сайлана торган запас:								
	Тамыр	мең куб.метр	0,1	-					0,1
	матди кыйммәткә әйләндереп була торган	мең куб.метр	-	-					-
	Эшкә яраклы	мең куб.метр	-	-					-
Йомшак яфраклылар									
Өстенлек итүче токым – Каен									
1.	Урманчылык таләпләре буенча ачыкланган фонд	гектар мең куб.метр	21 0,6	5 0,2					25 0,8
2.	Кабатлану чоры	ел	10	-					
3.	Ел саен файдалану күләме:								
	Мәйданы	гектар	2	-					2
	Сайлана торган запас:								
	Тамыр	мең куб.метр	0,1	-					0,1
	матди кыйммәткә әйләндереп була торган	мең куб.метр	-	-					
	Эшкә яраклы	мең куб.метр	-	-					
Өстенлек итүче токым – Усак									
1.	Урманчылык таләпләре буенча	гектар	111	49					160

Т/с	Күрсәткечләр	Үлчәү берәмлеге	Урманнарны тәрбия кылу төрләре						Жәмгысе
			Сирәкләп кисү	Аркылы кисү	Янар-тып кисү	Рәвешен үзгәртеп кисү	Реконструкция кисүләре	Берән-сәрән агачларны кисү	
1	2	3	4	5	6	7	8	9	10
	ачыкланган фонд	мең куб.метр	4,0	2,2					6,2
2.	Кабатлану чоры	ел	10	10					
3.	Ел саен файдалану күләме:								
	Мәйданы	гектар	11	5					15
	Сайлана торган запас:								
	Тамыр	мең куб.метр	0,4	0,2					0,6
	матди кыйммәткә әйләндереп була торган	мең куб.метр	0,3	0,1					0,4
	Эшкә яраклы	мең куб.метр	0,2	0,1					0,3
Өстенлек итүче токым – Юкә									
1.	Урманчылык таләпләре буенча ачыкланган фонд	гектар мең куб.метр	38 1,0	5 0,2					43 1,2
2.	Кабатлану чоры	ел	10	-					
3.	Ел саен файдалану күләме:								
	Мәйданы	гектар	4	-					4
	Сайлана торган запас:								
	Тамыр	мең куб.метр	0,1	-					0,1
	матди кыйммәткә әйләндереп була торган	мең куб.метр	0,1	-					0,1
	Эшкә яраклы	мең куб.метр	-	-	-				-
Йомшак яфраклы хужалык буенча жәмгысе									
1.	Урманчылык таләпләре буенча ачыкланган фонд	гектар мең куб.метр	170 5,6	59 2,6					229 8,2
2.	Кабатлану чоры	ел							
3.	Ел саен файдалану күләме:								
	Мәйданы	гектар	17	5					22
	сайлана торган запас:								
	Тамыр	мең куб.метр	0,6	0,2					0,8
	матди кыйммәткә әйләндереп була торган	мең куб.метр	0,4	0,1					0,5
	Эшкә яраклы	мең куб.метр	0,2	0,1					0,3
Кишәрлек урманчылыгы буенча жәмгысе									
1.	Урманчылык таләпләре буенча	гектар	542	98					640

Т/с	Күрсәткечләр	Үлчәү берәмлеге	Урманнарны тәрбия кылу төрләре						Жәм-гысе
			Сирәкләп кисү	Аркылы кисү	Янар- тып кисү	Рәвешен үзгәртеп кисү	Реконс- струкция кисүләре	Берән-сәрән агачларны кисү	
1	2	3	4	5	6	7	8	9	10
	ачыкланган фонд	мең куб.метр	21,9	4,8					26,7
2	Кабатлану чоры	ел							
3.	Ел саен файдалану күләме:								
	Мәйданы	гектар	54	7					61
	сайлана торган запас:								
	Тамыр	мең куб.метр	2,2	0,3					2,5
	матди кыйммәткә әйләндереп була торган	мең куб.метр	1,7	0,2					1,9
	Эшкә яраклы	мең куб.метр	1,1	0,2					1,3

Тәрбияви кисүләр Россия Табигать министрлығының «Урманнарны карау кагыйдәләрен раслау турында» 2020 елның 30 июлендәге 534 номерлы боерыгы нигезендә башкарыла.

Урманны карау буенча кисүнең яшь чорлары боерык нигезендә 12 нче таблицада китерелә.

12 нче таблица.

Урманны карау буенча кисүләрнең яшь чорлары

Урманны тәрбия кылганда кисү төрләре	Урман утыртмаларының яше, ел				
	Кисенте яшенә карап, шытым бирүче агач токымыннан барлыкка килгән орлыклы һәм беренче генерацияле ылыслы һәм каты яфраклы		Кисенте яшенә карап, башка агач токымнары		
	100 елдан артык	100 елдан азрак	60 елдан артык	50-60 яшь	50 елдан азрак
1	2	3	4	5	6
Яктылык кергү өчен кисү	10 кадәр	10 кадәр	10 кадәр	10 кадәр	5 кадәр
Кирәкмәгән үсемлекләрне кисү	11-20	11-20	11-20	11-20	6-10
Сирәкләүләр	21 - 60	21-40	21-40	21-30	11-20
Аркылы кисү	60 артык	40 артык	40 артык	30 артык	20 артык

Үсү шартлары типларын, караганчыга кадәр составы буенча утыртмаларның төркемен, бонитетлар классларын, чыбылдыкның караганнан соңгы минималь йомыклығын, агачлар саны яисә массасы буенча сайлау процентын күрсәтеп, өстенлек итүче һәр токым буенча тәрбияви кисү режимы нормативлары 13 нче таблицада китерелә.

13 нче таблица

Тәрбияви кисү режимының нормативлары

Урман утыртмаларының кисүгә кадәр составы	Урман типлары төркемнәре (бонитет классы)	Тәрбияли башлау яше, ел	Сирәкләү		Аркылы кисү		Кисенте яшенә (өлгерү дәрәжәсенә) карата максатчан составы
			Тәрбиягә алганчы ябалдашларның минималь йомыклығы	Кисү ешлыгы, запасы буенча проценты	Тәрбиягә алганчы ябалдашларның минималь йомыклығы	Кисү ешлыгы, запасы буенча проценты	
			Караганнан соң	Кабатланучанлыгы (ел)	Караганнан соң	Кабатланучанлыгы (ел)	
1	2	3	4	5	6	7	8
1. Нарат утыртмалары							
1.1. Нарат	мүкле (III-IV)	8-10	0,9	15-20	0,9	10-15	8Нарат

Урман утыртмаларының кисүгә кадәрge составы	Урман типлары төркемнәре (бонитет классы)	Тәрбияли башлау яше, ел	Сирәкләү		Аркылы кисү		Кисенте яшенә (өлгерү дәрәжәсенә) карата максатчан составы
			Тәрбиягә алганчы ябалдашларның минималь йомыклыгы	Кисү ешлыгы, запасы буенча проценты	Тәрбиягә алганчы ябалдашларның минималь йомыклыгы	Кисү ешлыгы, запасы буенча проценты	
			Караганнан соң	Кабатланучанлыгы (ел)	Караганнан соң	Кабатланучанлыгы (ел)	
1	2	3	4	5	6	7	8
утыртмалары, саф һәм 2 берәмлеккә кадәр яфраклы катнашмалы			0,7	10-15	0,8	15-20	2Каен
	нарат жиләкле (II-I)	5-10	0,8 0,6	20-25 10-12	0,8 0,7	15-20 15-20	(8-9) Нарат (1-2) Каен
	катлаулы (I-Ia)	5-10	0,8 0,6	20-30 10-12	0,8 0,7	20-25 15-20	(9-10) Нарат (1-+) Каен
	кара жиләкле (I-II)	5-10	0,9 0,7	20-25 10-12	0,8 0,7	15-20 15-20	(8-9) Нарат (1-2) Каен
	озын мүкле (III)	8-10	0,9 0,7	15-20 10-15	0,9 0,8	10-15 15-20	8Нарат 2Каен
1.2. Составында нарат өстенлек итүче наратлы-яфраклы (5-7 нарат, 3-5 яфраклы)	мүкле (III-IV)	4-7	0,9 0,7	20-30 10-15	0,9 0,8	15-20 15-20	(7-8) Нарат (2-3) Каен
	нарат жиләкле (II-I)	3-6	0,7 0,5	30-40 10-15	0,7 0,6	25-30 15-20	(8-9) Нарат (1-2) Каен
	катлаулы (I-Ia)	3-5	0,7 0,4	30-45 10-15	0,7 0,5	25-35 15-20	(8-10) Нарат (0-2) Каен
	кара жиләкле (I-II)	3-6	0,7 0,5	30-40 10-15	0,7 0,5	25-35 15-20	(7-9) Нарат (1-3) Каен
	озын мүкле (III)	4-7	0,8 0,6	20-30 10-15	0,8 0,6	20-25 15-20	(6-8) Нарат (2-4) Каен
1.2.1. Составында 3-4 берәмлек нарат һәм 6-7 яфраклы катнашындагы наратлы-	нарат жиләкле (II-I)	3-5	0,7 0,5	30-50 10-15	0,7 0,5	25-40 15-20	(6-8) Нарат (2-4) Каен
	катлаулы (I-Ia)	3-5	0,7 0,4	30-50 10-15	0,7 0,5	25-40 15-20	(6-9) Нарат

Урман утыртмаларының кесуге кадэрге составы	Урман типлары тэркемнэре (бонитет классы)	Тэрбияли башлау яше, ел	Сирэклэу		Аркылы кесу		Кисенте яшенэ (өлгеру дэрэжэсенэ) карата максатчан составы
			Тэрбиягэ алганчы ябалдашларның минимальомыклығы	Кесу ешлығы, запасы буенча проценты	Тэрбиягэ алганчы ябалдашларның минимальомыклығы	Кесу ешлығы, запасы буенча проценты	
			Караганнан соң	Кабатланучанлығы (ел)	Караганнан соң	Кабатланучанлығы (ел)	
1	2	3	4	5	6	7	8
яфраклы							(1-4) Каен
	кара жилэкле (I-II)	3-5	0,7 0,5	30-45 10-15	0,8 0,6	25-35 15-20	(6-8) Нарат (2-4) Каен
	озын мүкле (III)	4-6	0,8 0,6	25-35 10-15	0,8 0,6	20-30 15-20	(5-7) Нарат (3-5) Каен
1.3. Яфраклы-наратлы (яфраклылар 7 берэмлектэн артык, агачлар саны житэрлек булганда 3 берэмлектэн ким нарат)	Нарат жилэкле	3-5	-	-	-	-	(5-8) Нарат (2-5) Каен
	катлаулы	3-5	-	-	-	-	(6-9) Нарат (1-4) Каен
	кара жилэкле	4-6	-	-	-	-	(5-8) Нарат (2-5) Каен
	озын мүкле	4-7	-	-	-	-	(4-7) Нарат (3-6) Каен
2. Чыршы утыртмалары							
2.1. Чыршы утыртмалары, саф һәм 2 берэмлеккэ кадэр яфраклы агачлар катнашында	катлаулы (Ia-I)	8-10	0,8 0,7	15-25 8-12	0,8 0,7	15-20 10-20	(9-10) Чыршы (0-1) Каен (Усак)
	кара жилэкле (I-II)	8-10	0,8 0,7	15-20 8-10	0,8 0,7	15-20 10-20	(8-9) Чыршы (1-2) Каен (Усак)
	елга буенда үсүче (II-III)	8-10	0,8 0,7	15-20 8-10	0,8 0,7	15-20 10-20	(8-9) Чыршы (1-2) Каен

Урман утыртмаларының кисүгә кадәрge составы	Урман типлары төркемнәре (бонитет классы)	Тәрбияли башлау яше, ел	Сирәкләү		Аркылы кисү		Кисенте яшенә (өлгерү дәрәжәсенә) карата максатчан составы
			Тәрбиягә алганчы ябалдашларның минималь йомыклыгы	Кисү ешлыгы, запасы буенча проценты	Тәрбиягә алганчы ябалдашларның минималь йомыклыгы	Кисү ешлыгы, запасы буенча проценты	
			Караганнан соң	Кабатланучанлыгы (ел)	Караганнан соң	Кабатланучанлыгы (ел)	
1	2	3	4	5	6	7	8
							(Усак)
2.2. Арасында чыршы өстенлек итә торган чыршы-яфраклы агачлар: 5-7 чыршы һәм 3-5 яфраклы агач	катлаулы (Ia-I)	6-8	0,7 0,5	30-40 10-12	0,7 0,6	25-35 10-15 (20)	(9-10) Чыршы (0-1) Каен (Усак)
	кара жиләкле (I-II)	6-8	0,7 0,5	20-35 10-12	0,7 0,6	20-30 10-15 (20)	(8-9) Чыршы (1-2) Каен (Усак)
	елга буенда үсүче (II-III)	6-8	0,7 0,6	20-35 10-12	0,7 0,6	20-30 10-15 (20)	(8-9) Чыршы (1-2) Каен (Усак)
2.2.1. Составында 3-4 берәмлек чыршы һәм 6-7 яфраклы катнашындагы чыршылы-яфраклы	катлаулы (Ia-I)	4-6	0,7 0,5	30-50 8-12	0,7 0,5	30-40 10-15 (20)	(8-10) Чыршы (0-2) Каен (Усак)
	кара жиләкле (I-II)	4-6	0,7 0,6	25-35 8-10	0,7 0,6	20-30 10-15 (20)	(8-9) Чыршы (1-2) Каен (Усак)
	елга буенда үсүче (II-III)	4-6	0,7 0,6	25-35 8-10	0,7 0,6	20-30 10-15 (20)	(8-9) Чыршы (1-2) Каен (Усак)
2.3. Яфраклылар чыбылдыгы астында кирәкле күләмдә чыршы булган яфраклы-чыршылы	катлаулы (Ia-I)	4-6	юк чикләнми 0,4	юк чикләнми 6-10	юк чикләнми 0,5	юк чикләнми 8-12	(8-10) Чыршы (0-2) Каен (Усак)
	кара жиләкле (I-II)	4-6	юк чикләнми 0,5	30-40/ 100 8-10	юк чикләнми 0,6	30-40/ 100 8-12	(7-8) Чыршы (2-3) Каен (Усак)

Урман утыртмаларының кисүгә кадәрge составы	Урман типлары төркемнәре (бонитет классы)	Тәрбияли башлау яше, ел	Сирәкләү		Аркылы кисү		Кисенте яшенә (өлгерү дәрәжәсенә) карата максатчан составы
			Тәрбиягә алганчы ябалдашларның минималь йомыклыгы	Кисү ешлыгы, запасы буенча проценты	Тәрбиягә алганчы ябалдашларның минималь йомыклыгы	Кисү ешлыгы, запасы буенча проценты	
			Караганнан соң	Кабатланучанлыгы (ел)	Караганнан соң	Кабатланучанлыгы (ел)	
1	2	3	4	5	6	7	8
	елга буенда үсүче (II-III)	4-6	-	-	-	-	(>4) Чыршы (<6) Каен (Усак)
3. Имән утыртмалары							
3.1. Чиста һәм 2 берәмлеккә кадәр башка токымнар катнашындагы имән утыртмалары	Саф имәнлекләр юкәле-чикләвек куаклы (II-I)	10-15	0,8 0,6	25-35 10-15	0,8 0,7	20-25 15-20	(8-9) Имән (1-2) Юкә, Ч, б.т.
	Саф имәнлекләр (III-II; IV)	10-15	0,8 0,7	20-35 10-15	0,8 0,7	15-20 15-20	(8-9) Имән (1-2) Юкә, Чыршы, башка ток.
	Дымлы имәнлекләр зур үләнле	10-15	0,8 0,7	20-35 10-15	0,8 0,7	20-25 15-20	(8-9) Имән (1-2) Юкә, Чыршы, башка ток.
	Дымлы имәнлекләр юкәле (III-IV; II)	10-15	0,8 0,7	20-30 10-15	0,8 0,7	15-20 15-20	(8-9) Имән (1-2) Юкә, Чыршы, б.т.
	Елга буенда үсә торган зур үләнле имәнлекләр (II-III)	10-15	0,8 0,7	20-30 10-15	0,8 0,7	20-25 15-20	(8-9) Имән (1-2) Кара зирек, башка ток.
3.2. Составында 5-7 берәмлек имән өстенлек	Саф имәнлекләр юкәле-чикләвек куаклы	4-6	0,7 0,5	30-40 10-15	0,8 0,6	20-35 15-20	(7-9) Имән (1-3)

Урман утыртмаларының кисүгә кадәрге составы	Урман типлары төркемнәре (бонитет классы)	Тәрбияли башлау яше, ел	Сирәкләү		Аркылы кисү		Кисенте яшенә (өлгерү дәрәжәсенә) карата максатчан составы
			Тәрбиягә алганчы ябалдашларның минималь йомыклыгы	Кисү ешлыгы, запасы буенча проценты	Тәрбиягә алганчы ябалдашларның минималь йомыклыгы	Кисү ешлыгы, запасы буенча проценты	
			Караганнан соң	Кабатланучанлыгы (ел)	Караганнан соң	Кабатланучанлыгы (ел)	
1	2	3	4	5	6	7	8
итүче катнаш утыртмалар (йомшак яфраклы һәм каты яфраклы токимнар белән)	(II-I)						Юкә, Корыч-агач, Чыршы
	Саф имәнлекләр (III-II; IV)	4-6	0,7 0,6	25-35 10-15	0,8 0,7	20-25 15-20	(7-8) Имән (2-3) Юкә, Чыршы, б.т.
	Имәнлекләр дымлы тугайлы (II-III; I)	4-6	0,7 0,6	30-35 10-15	0,8 0,6	20-30 15-20	(7-8) Имән (2-3) Юкә, Чыршы, б.т.
	Дымлы имәнлекләр юкәле (III-IV; II)	4-6	0,7 0,6	25-35 10-15	0,8 0,6	20-25 15-20	(7-8) Имән (2-3) Юкә, Чыршы, б.т.
	Елга буенда үсә торган зур үләнле имәнлекләр (II-III)	4-6	0,7 0,6	25-35 10-15	0,8 0,7	20-30 15-20	(7-9) Имән (1-3) Кара зирек, башка ток.
3.2.1. Составында 3-4 берәмлек имән катнашулы катнаш утыртмалар	Юкә-урман чикләвеге булган саф имәнлекләр (II-I)	3-5	0,7 0,5	30-50 7-12	0,7 0,6	25-40 10-15	(6-8) Имән (2-4) Юкә, Чыршы, б.т.
	Саф имәнлекләр юкәле-күрәнле (III-II; IV)	3-5	0,7 0,5	30-40 7-12	0,7 0,6	25-30 10-15	(6-8) Имән (2-4) Юкә, Чыршы, б.т.

Урман утыртмаларының кисүгә кадәрge составы	Урман типлары төркемнәре (бонитет классы)	Тәрбияли башлау яше, ел	Сирәкләү		Аркылы кисү		Кисенте яшенә (өлгерү дәрәжәсенә) карата максатчан составы
			Тәрбиягә алганчы ябалдашларның минималь йомыклыгы	Кисү ешлыгы, запасы буенча проценты	Тәрбиягә алганчы ябалдашларның минималь йомыклыгы	Кисү ешлыгы, запасы буенча проценты	
			Караганнан соң	Кабатланучанлыгы (ел)	Караганнан соң	Кабатланучанлыгы (ел)	
1	2	3	4	5	6	7	8
	Дымлы имәнлекләр зур үләнле (II-III; I)	3-5	0,7 0,5	30-40 7-12	0,7 0,6	25-35 10-15	(6-8) Имән (2-4) Юкә, Ч, б.т.
	Юкәле дымлы имәнлекләр (III-IV; II)	3-5	0,7 0,5	30-40 7-12	0,7 0,6	25-35 10-15	(6-8) Имән (2-4) Юкә, Чыршы, б.т.
	Елга буенда үсә торган зур үләнле имәнлекләр (II-III)	3-5	0,7 0,5	30-50 7-12	0,7 0,6	25-40 10-15	(6-7) Имән (3-4) Кара зирек, башка ток.
3.3. Йомшак яфраклы агачлар өстенлек итүче һәм составында кимендә 3 берәмлек, ләкин имән өстенлек итүче агачлыкларны формалаштыру өчен житәрлек дәрәжәдә имән катнаша торган	Юкә-урман чикләвеге булган саф имәнлекләр (II-I)	2-4					(5-7) Имән (3-5) башка ток.
	Саф имәнлекләр юкәле-күрәнле (III-II; IV)	2-4					(4-7) Имән (3-6) башка ток.
	Имәнлекләр дымлы тугайлы	2-4					(4-7) Имән (3-6) башка ток.
	Юкәле дымлы имәнлекләр (III-IV; II)	2-4					(4-7) Имән (3-6) башка ток.
	Елга буенда үсә торган зур үләнле	2-4					(4-7) Имән (3-6)

Урман утыртмаларының кисүгә кадәрге составы	Урман типлары төркемнәре (бонитет классы)	Тәрбияли башлау яше, ел	Сирәкләү		Аркылы кисү		Кисенте яшенә (өлгерү дәрәжәсенә) карата максатчан составы
			Тәрбиягә алганчы ябалдашларның минималь йомыклыгы	Кисү ешлыгы, запасы буенча проценты	Тәрбиягә алганчы ябалдашларның минималь йомыклыгы	Кисү ешлыгы, запасы буенча проценты	
			Караганнан соң	Кабатланучанлыгы (ел)	Караганнан соң	Кабатланучанлыгы (ел)	
1	2	3	4	5	6	7	8
	имәнлекләр (II-III)						Кара зирек, б.ток.
4. Каен утыртмалары							
4.1. Каен утыртмалары: саф һәм өлешчә башка токымнар катнашында	нарат жыләкчәчбайлы (II-I)	10-12	>0,8 0,7	20-30 8-10	0,8 0,6	25-30 10-15	(8-10) Каен (0-2) Нарат
	катлаулы вак үләнле (II-I)	8-12	>0,8 0,7	20-30 8-10	0,8 0,6	25-30 10-15	(8-10) Каен (0-2) Нарат (Чыршы)
	кара жыләкчәч вак үләнле (II-III)	8-12	>0,8 0,7	20-30 8-10	0,8 0,6	25-30 10-15	(8-10) Каен (0-2) Нарат (Чыршы)
	озын мүкле (III-IV)	12-15	>0,8 0,7	20-25 8-10	0,8 0,6	20-25 10-15	(8-10) Каен (0-2) Нарат
	катлаулы киң үләнле (Ia-I)	8-10	>0,8 0,7	25-35 8-10	0,8 0,6	25-35 10-15	(8-10) Каен (0-2) Чыршы (Нарат)
	кара жыләкчәч киң үләнле (I-II)	8-10	>0,8 0,7	25-30 8-10	0,8 0,6	25-30 10-15	(8-10) Каен (0-2) Чыршы (Нарат)
	Елга буенда үсә торган-зур үләнле (II-III)	8-10	>0,8 0,7	20-25 8-10	0,8 0,7	20-25 10-15	(8-10) Каен (0-2) Чыршы
4.2. Каенлы-усаклы утыртмалар, башка токымнар	катлаулы вак үләнле (II-I)	6-8	0,8 0,6	20-40 10-15	0,7 0,5	20-40 10-15	(8-10) Каен (0-2) Нарат (0-+) Усак
	кара жыләкчәч вак үләнле (II-	6-8	0,8 0,6	20-40 10-15	0,7 0,5	20-40 10-15	(8-10) Каен

Урман утыртмаларының кисүгә кадәрге составы	Урман типлары төркемнәре (бонитет классы)	Тәрбияли башлау яше, ел	Сирәкләү		Аркылы кисү		Кисенте яшенә (өлгерү дәрәжәсенә) карата максатчан составы
			Тәрбиягә алганчы ябалдашларның минималь йомыклыгы	Кисү ешлыгы, запасы буенча проценты	Тәрбиягә алганчы ябалдашларның минималь йомыклыгы	Кисү ешлыгы, запасы буенча проценты	
			Караганнан соң	Кабатланучанлыгы (ел)	Караганнан соң	Кабатланучанлыгы (ел)	
1	2	3	4	5	6	7	8
	III)						(0-2) Нарат (0-+) Усак
	катлаулы киң үләнле (Ia-I)	6-8	0,8 0,6	20-40 10-15	0,7 0,5	20-40 10-15	(8-10) Каен (0-2) Чыршы, Нарат (0-+) Усак
	кара жиләклек киң үләнле (I-II)	6-8	0,8 0,6	20-40 10-15	0,7 0,5	20-40 10-15	(8-10) Каен (0-2) Чыршы (0-+) Усак
	Елга буенда үсә торган-зур үләнле (II-III)	6-8	0,8 0,7	20-30 10-15	0,7 0,6	20-30 10-15	(8-10) Каен (0-2) Чыршы (0-+) Усак
4.3. Каенлы-чыршылы (каен чыбылдыгы астында кирәкле күләмдә чыршы – чыршының икенче ярусы яки яшь агачы булган)	катлаулы киң үләнле (Ia-I)	4-6	0,8 0,6	20-35 10-15	0,7 0,5	25-35 10-15	(7-10) Каен (0-3) Чыршы II яр. (Ярус өлеше) 10 Чыршы
	кара жиләклек киң үләнле (I-II)	4-6	0,8 0,7	20-30 10-15	0,7 0,5	25-35 10-15	(7-10) Каен (0-3) Чыршы II яр. (Ярус өлеше) 10 Чыршы

Урман утыртмаларының кисүгә кадәрge составы	Урман типлары төркемнәре (бонитет классы)	Тәрбияли башлау яше, ел	Сирәкләү		Аркылы кисү		Кисенте яшенә (өлгерү дәрәжәсенә) карата максатчан составы
			Тәрбиягә алганчы ябалдашларның минималь йомыклыгы	Кисү ешлыгы, запасы буенча проценты	Тәрбиягә алганчы ябалдашларның минималь йомыклыгы	Кисү ешлыгы, запасы буенча проценты	
			Караганнан соң	Кабатланучанлыгы (ел)	Караганнан соң	Кабатланучанлыгы (ел)	
1	2	3	4	5	6	7	8
	Елга буенда үсә торган-зур үләнле (II-III)	4-6	0,8 0,7	20-30 10-15	0,7 0,6	25-30 10-15	(7-10) Каен (0-3) Чыршы II яр. (Ярус өлеше) 10 Чыршы
5. Усак утыртмалары							
5.1. Төп үсемлекләр: чиста һәм башка токымнар катнаша торган	катлаулы вак үләнле (II-I)	10-15	0,8 0,6	30-40 8-12	0,8 0,6	30-35 10-15	(7-10) Усак (0-3) Чыршы, Каен
	кара жиләкле-вак үләнле (III-II)	10-15	0,8 0,6	25-35 8-12	0,8 0,7	25-30 10-15	(7-10) Усак (0-3) Чыршы, Каен
	катлаулы киң үләнле (Ia-I)	8-12	0,8 0,6	30-40 8-12	0,8 0,6	30-35 10-15	(7-10) Усак (0-3) Чыршы, Нарат, Каен
	кара жиләкле-киң үләнле (I-II)	8-12	0,8 0,6	25-35 8-12	0,8 0,7	25-30 10-15	(7-10) Усак (0-3) Чыршы, Нарат, Каен
	елга буенда үсә торган-зур үләнле (II-I)	8-12	0,8 0,7	25-30 8-12	0,8 0,7	25-30 10-15	(7-10) Усак (0-3) Чыршы, Каен
5.2. Усаклы-чыршылы (усак чыбылдыгы)	катлаулы киң үләнле (Ia-I)	4-8	0,7 0,5	30-40 10-12	0,7 0,5	30-40 10-15	(7-10) Усак (0-3) Чыршы,

Урман утыртмаларының кисүгә кадәрге составы	Урман типлары төркемнәре (бонитет классы)	Тәрбияли башлау яше, ел	Сирәкләү		Аркылы кисү		Кисенте яшенә (өлгерү дәрәжәсенә) карата максатчан составы
			Тәрбиягә алганчы ябалдашларның минималь йомыклығы	Кисү ешлығы, запасы буенча проценты	Тәрбиягә алганчы ябалдашларның минималь йомыклығы	Кисү ешлығы, запасы буенча проценты	
			Караганнан соң	Кабатланучанлыгы (ел)	Караганнан соң	Кабатланучанлыгы (ел)	
1	2	3	4	5	6	7	8
астында кирәкле күләмдә чыршы – икенче ярус яки яшь агачы булган)							Каен II яр. (Ярус өлеше) 10 Чыршы
	кара жиләклекнең үләнле (I-II)	4-8	0,8 0,6	30-35 10-12	0,7 0,5	25-35 10-15	(7-10) Усак (0-3) Чыршы, Нарат, Каен II ярус (Ярус өлеше) 10 Чыршы
	елга буенда үсә торган-зур үләнле (II-I)	4-8	0,8 0,6	30-35 10-12	0,7 0,5	25-35 10-15	(7-10) Усак (0-3) Чыршы, Каен II яр. (ярус өлеше) 10 Чыршы
6. Юкә утыртмалары							
6.1. Күп максатларга, шул исәптән агач материалы алу өчен билгеләнгән утыртмалар							
6.1.1. Саф чиста юкә утыртмалары һәм өлешчә башка токымдагылар кушылмасы белән (2 берәмлеккә кадәр)	катлаулы вак үләнле юкәлекләр (II-III)	10-15	0,8 0,7	25-30 8-12	0,8 0,7	15-20 10-15	(8-10) Юкә (0-2) Нарат, Чыршы, башка ток.
	кара жиләклек-вак үләнле (III-IV)	10-15	0,8 0,7	20-25 8-12	0,8 0,7	15-20 10-15	(8-10) Юкә (0-2) Нарат, Чыршы,

Урман утыртмаларының кесүгә кадәрge составы	Урман типлары төркемнәре (бонитет классы)	Тәрбияли башлау яше, ел	Сирәкләү		Аркылы кесү		Кисенте яшенә (өлгерү дәрәжәсенә) карата максатчан составы
			Тәрбиягә алганчы ябалдашларның минималь йомыклығы	Кесү ешлығы, запасы буенча проценты	Тәрбиягә алганчы ябалдашларның минималь йомыклығы	Кесү ешлығы, запасы буенча проценты	
			Караганнан соң	Кабатланучанлығы (ел)	Караганнан соң	Кабатланучанлығы (ел)	
1	2	3	4	5	6	7	8
							башка ток.
	катлаулы киң яфраклы (I-II)	10-15	0,8 0,7	25-30 8-12	0,8 0,7	15-25 10-15	(8-10) Юкә (0-2) Чыршы, Имән, башка ток.
	кара жиләклек киң үләнле (II-III)	10-15	0,8 0,7	25-30 8-12	0,8 0,7	15-20 10-15	(8-10) Юкә (0-2) Чыршы, Имән, башка ток.
6.1.2. Составында юкә өстенлек итүче катнаш утыртмалар	катлаулы вак үләнле (II-III)	6-8	0,8 0,6	25-30 8-12	0,8 0,7	20-25 10-15	(7-10) Юкә (0-3) Нарат, Чыршы, башка ток.
	кара жиләклек вак үләнле (III-IV)	6-8	0,8 0,6	25-30 8-12	0,8 0,7	20-25 10-15	(7-10) Юкә (0-3) Нарат, Чыршы, башка ток.
	катлаулы киң яфраклы (I-II)	6-8	0,8 0,6	25-35 8-12	0,8 0,6	20-30 10-15	(7-10) Юкә (0-3) Чыршы, Имән, башка ток.
	кара жиләклек киң үләнле (II-III)	6-8	0,8 0,6	25-30 8-12	0,8 0,7	20-25 10-15	(7-10) Юкә (0-3) Чыршы.

Урман утыртмаларының кисүгә кадәрge составы	Урман типлары төркемнәре (бонитет классы)	Тәрбияли башлау яше, ел	Сирәкләү		Аркылы кисү		Кисенте яшенә (өлгерү дәрәжәсенә) карата максатчан составы
			Тәрбиягә алганчы ябалдашларның минималь йомыклыгы	Кисү ешлыгы, запасы буенча проценты	Тәрбиягә алганчы ябалдашларның минималь йомыклыгы	Кисү ешлыгы, запасы буенча проценты	
			Караганнан соң	Кабатланучанлыгы (ел)	Караганнан соң	Кабатланучанлыгы (ел)	
1	2	3	4	5	6	7	8
							Имән, башка ток.
6.2. Умартачылык (нектар бүлемтеге) максатларында үстерелә торган утыртмалар							
6.2.1. Саф чиста юкә утыртмалары һәм өлешчә башка токымдагылар кушылмасы белән (2 берәмлеккә кадәр)	катлаулы вак үләнле юкәлекләр (II-III)	5-7	0,7 0,5	20-30 8-12	0,6 0,5	20-30 10-15	10 Юкә, башка ток.
	кара жиләкле-вак үләнле (III-IV)	6-8	0,7 0,5	20-30 8-12	0,6 0,5	20-30 10-15	10 Юкә, башка ток.
	катлаулы киң яфраклы (I-II)	5-7	0,7 0,5	20-35 8-12	0,6 0,4	20-40 10-15	10 Юкә, башка ток.
	кара жиләкле-киң үләнле (II-III)	6-8	0,7 0,5	20-30 8-12	0,6 0,5	20-30 10-15	10 Юкә, башка ток.
6.2.2. Составында юкә өстенлек итүче катнаш утыртмалар	катлаулы вак үләнле (II-III)	4-6	0,6 0,5	20-35 8-12	0,6 0,5	20-30 10-15	(9-10) Юкә
	кара жиләкле-вак үләнле (III-IV)	4-6	0,6 0,5	20-35 8-12	0,6 0,5	20-30 10-15	(0-1) башка ток.
	катлаулы киң яфраклы (I-II)	4-6	0,6 0,6	20-40 8-12	0,6 0,4	20-40 10-15	(9-10) Юкә
	кара жиләкле-киң үләнле (II-III)	4-6	0,6 0,5	20-35 8-12	0,6 0,5	20-30 10-15	(0-1) башка ток. (9-10) Юкә (0-1) башка ток. (9-10) Юкә (0-1) башка ток.
7. Зирек утыртмалары							
7.1. Саф кара зирек утыртмалары	Елга буенда үсә торган-зур үләнле кара	10-15	0,8 0,7	20-25 8-10	>0,8 0,8	15-25 10-15	(7-10) Кара зирек

Урман утыртмаларының кисүгә кадәрge составы	Урман типлары төркемнәре (бонитет классы)	Тәрбияли башлау яше, ел	Сирәкләү		Аркылы кисү		Кисенте яшенә (өлгерү дәрәжәсенә) карата максатчан составы
			Тәрбиягә алганчы ябалдашларның минималь йомыклыгы	Кисү ешлыгы, запасы буенча проценты	Тәрбиягә алганчы ябалдашларның минималь йомыклыгы	Кисү ешлыгы, запасы буенча проценты	
			Караганнан соң	Кабатланучанлыгы (ел)	Караганнан соң	Кабатланучанлыгы (ел)	
1	2	3	4	5	6	7	8
Һәм составында башка йомшак яфраклы токымнар катнашында	зиреклекләр (II-I)						(0-3) Чыршы, Имән
	Кара зиреклек сазлыклы-зур үләнле (III-II)	10-15	0,8 0,7	20-25 8-10	>0,8 0,8	15-25 10-15	10 Кара зирек, башк. ток.
7.2. Кара зирек өстенлек итүче һәм составында башка кыйммәтле токымнар булган катнаш утыртмалар	Елга буенда үсә торган-зур үләнле кара зиреклекләр (II-I)	8-10	0,8 0,6	20-30 8-10	0,8 0,7	20-25 10-15	(6-8) Кара зирек, (2-4) Чыршы. Имән, башка ток.
8. Тирәк утыртмалары							
Саф һәм өлешчә башка токымнар катнашындагы тирәк утыртмалары		2-4	0,8 0,7	15-30 5-8	0,9 0,7	20-35 7-10	
9. Чәчбай утыртмалары							
Саф һәм өлешчә башка токымнар катнашындагы чәчбай утыртмалары		3-4	0,8 0,7	20-30 5-7	0,8 0,7	15-20 7-8	

Искәрмәләр:

1. Кисүләрнең максималь ешлык проценты тоташлыгы (тулылыгы) 1,0гә тигез булган утыртмалар өчен китерелде. Тоташлыкның (тулылыкның) түбәнрәк күрсәткечләрендә, кисәк тотрыклылык кимү куркынычы янаганда һәм башка начар шартларда, шулай ук техник коридор челтәрле кишәрлекләрен тәрбия кылганда кисүләрнең ешлыгы, әлбәттә, кими.

2. Запас буенча технологик коридорларны 5-7 процентка кисеп чыкканда һәм кирәкмәгән агачларны күп күләмдә юк итү зарурлыгы булганда ешлыкны арттыру рөхсәт ителергә мөмкин.

2.1.3. Барлык төр кисүләрдә файдалану өчен билгеләнгән диләнке күләме (агач материалы алуның ел саен рөхсәт ителгән күләме)

Барлык төр кисүләрдә ел саен рөхсәт ителгән агач материалы алу күләме 9 нчы таблицада китерелде.

РФ Урман кодексының 60.8 статьясының 3 өлеше буенча зарарлы организмнарның чыганаclarын бетергәндә чаралар уздыру барышында (һәлак булган һәм зарарланган урман утыртмаларын кискәндә) эзерләнгән агач материалы күләме файдалану өчен билгеләнгән диләнке күләменә кертелми.

Кисүләрнең барлык төрләре буенча ел саен файдалану күләме 52,62 мең куб.метр файдаланырга ярakлы агач материалы тәшkil итә. Өлгергән һәм картайган урман утыртмаларны кисү өлешенә 57,2 процент, урманнарны караганда урман утыртмаларын кисү өлешенә матди кыйммәткә әйләндереп була торган агач материалы запасының гомуми күләменнән 42 проценты туры килә.

Барлык төр кисүлөрдө файдалану өчен билгелэнгән диләнке күләме (агач материалы алуның ел саен рөхсәт ителгән күләме)

Майданы - гектар, запасы - мең куб.метр

Хужалыклар	Ел саен алырга рөхсәт ителә торган агач материалы күләме:														
	Өлгергән һәм картайган агачларны кискәндә			Урманнарны тәрбияләгәндә, агачларны кискәндә			Зыян күргән һәм һәлак булган агачларны кискәндә			Урман, урман эшкәртү инфраструктурасы объектларын һәм урман инфраструктурасы булдыруга бәйле булмаган объектларны төзү, үзгәртеп кору һәм эксплуатацияләү өчен билгелэнгән урман кишәрлекләрендә урман утыртмаларын кискәндә			Барлыгы		
	Мәйданы	Запасы		Мәйданы	Запасы		Мәйданы	Запасы		Мәйданы	Запасы		Мәйданы	Запасы	
Матди кыйммәткә әйләндереп була торган		Эшкә яраклы	Матди кыйммәткә әйләндереп була торган		Эшкә яраклы	Матди кыйммәткә әйләндереп була торган		Эшкә яраклы	Матди кыйммәткә әйләндереп була торган		Эшкә яраклы	Матди кыйммәткә әйләндереп була торган		Эшкә яраклы	
1	2	3	4	5	6	7	8	9	10	11	12	13	14	15	16
Урманчылык буенча барлыгы															
Блыслы	2	0,1	0,1	132	5,1	3,5	-	-	-	-	-	-	134	5,2	3,6
Каты яфраклы	99,7	5,3	3,4	8	0,1	-	-	-	-	-	-	-	107,7	5,4	3,4
Йомшак яфраклы	446,8	24,7	11,4	63	1,8	0,9	-	-	-	8,4	0,42	0,31	518,2	26,9	12,6
Жәмгысе	548,5	30,1	14,9	203	7	4,4	-	-	-	8,4	0,42	0,31	759,9	37,5	19,6
шул исәптән Актүбә урманчылыгы буенча															
Блыслы	0,3	0,02	-	54	2,1	1,4	-	-	-	-	-	-	54,3	2,1	1,4
Каты яфраклы	18,3	1,0	0,6	-	-	-	-	-	-	-	-	-	18,3	1,0	0,6
Йомшак яфраклы	82,0	6,7	4,1	17	0,5	0,3	-	-	-	1,6	0,08	0,06	100,6	7,3	4,5

Майданы - гектар, запасы - мең куб.метр

Хужалыклар	Ел саен алырга рөхсәт ителә торган агач материалы күләме:														
	Өлгергән һәм картайган агачларны кискәндә			Урманнарны тәрбияләгәндә, агачларны кискәндә			Зыян күргән һәм һәлак булган агачларны кискәндә			Урман, урман эшкәртү инфраструктурасы объектларын һәм урман инфраструктурасы булдыруга бәйле булмаган объектларны төзү, үзгәртеп кору һәм эксплуатацияләү өчен билгеләнгән урман кишәрлекләрендә урман утыртмаларын кискәндә			Барлығы		
	Мәйданы	Запасы		Мәйданы	Запасы		Мәйданы	Запасы		Мәйданы	Запасы		Мәйданы	Запасы	
1	2	3	4	5	6	7	8	9	10	11	12	13	14	15	16
Жәмгысе	100,6	7,7	4,7	71	2,6	1,7	-	-	-	1,6	0,08	0,06	173,2	10,4	6,5
Бөгелмә															
Ылыслы	0,7	0,06	0,05	14	0,6	0,4	-	-	-	-	-	-	14,7	0,7	0,5
Каты яфраклы	20,9	1,1	0,7	-	-	-	-	-	-	-	-	-	20,9	1,1	0,7
Йомшак яфраклы	109,9	5,8	1,7	1,9	0,04	0,03	-	-	-	1,1	0,05	0,04	112,9	5,9	1,8
Жәмгысе	131,5	7,0	2,5	14	0,6	0,4	-	-	-	1,1	0,05	0,04	148,5	7,7	3
Петровка															
Ылыслы	1,0	0,03	-	28,0	0,99	0,69	-	-	-	-	-	-	29	1,0	0,7
Каты яфраклы	28,7	1,3	0,8	5	0,07	0,03	-	-	-	-	-	-	33,7	1,4	0,8
Йомшак яфраклы	112,1	6,2	2,8	24	0,8	0,4	-	-	-	1,0	0,05	0,04	137,1	7,1	3,2
Жәмгысе	141,8	7,5	3,6	57	1,86	1,12	-	-	-	1,0	0,05	0,04	199,8	9,5	4,7
Ютазы															
Ылыслы	-	-	-	36	1,4	1	-	-	-	-	-	-	36	1,4	1
Каты яфраклы	31,8	1,9	1,2				-	-	-	-	-	-	31,8	1,9	1,2
Йомшак яфраклы	142,8	6,0	2,9	22	0,5	0,3	-	-	-	4,7	0,24	0,17	168,7	6,7	3,4

Майданы - гектар, запасы - мең куб.метр

Хужалыклар	Ел саен алырга рөхсәт ителә торган агач материалы күләме:														
	Өлгергән һәм картайган агачларны кискәндә			Урманнарны тәрбияләгәндә, агачларны кискәндә			Зыян күргән һәм һәлак булган агачларны кискәндә			Урман, урман эшкәртү инфраструктурасы объектларын һәм урман инфраструктурасы булдыруга бәйле булмаган объектларны төзү, үзгәртеп кору һәм эксплуатацияләү өчен билгеләнгән урман кишәрлекләрендә урман утыртмаларын кискәндә			Барлығы		
	Мәйданы	Запасы		Мәйданы	Запасы		Мәйданы	Запасы		Мәйданы	Запасы		Мәйданы	Запасы	
Матди кыйммәткә әйләндереп була торган		Эшкә яраклы	Матди кыйммәткә әйләндереп була торган		Эшкә яраклы	Матди кыйммәткә әйләндереп була торган		Эшкә яраклы	Матди кыйммәткә әйләндереп була торган		Эшкә яраклы	матди кыйммәткә әйләндереп була торган		Эшкә яраклы	
1	2	3	4	5	6	7	8	9	10	11	12	13	14	15	16
Жәмгысе	174,6	7,9	4,1	58	1,9	1,3	-	-	-	4,7	0,24	0,17	236,5	10	5,6

2.1.4. Кисентелэрнең яше

Урман утыртмалары кисентелэрнең «Кисентелэрнең яшен билгеләү турында» 2015 елның 9 апрелдәге 105 номерлы Рослесхоз боерыгы белән билгеләнгән яше 15 нче таблицада китерелә.

15 нче таблица

Кисентелэрнең яше

Урманнарның максатчан билгеләнеш төрләре, шул исәптән яклаучы урманнарның категорияләре	Хужалык бүлемтеге һәм аларга керә торган, өстенлек итүче токымнар	Бонитет класслары	Кисентелэрнең яше, ел
1	2	3	4
Урман үсә торган зона: Урман-дала зонасы Урманлы район: РФ Европа өлешендәге урман-дала районы			
Яклаучы урманнар (су объектлары буйларында урнашкан тыюлы урман полосалары – яклаучы урманнар категориясеннән тыш)	Ылыслы		
	Нарат, чыршы, карагай	Барысы да	101-120
	Каты яфраклы		
	Орлыклык имән, корычагач	Барысы да	121-140
	Үсентеле имән	III һәм югарырак	71-80
		IV һәм түбәнрәк	61-70
	Карама, өрәңге	Барысы да	71-80
	Йомшак яфраклылар		
	Бал бирүче (нектарлы) юкә	Барысы да	81-90
	Каен, кара зирек, юкә (товарлык),	Барысы да	71-80
	Усак, тирәк, кара тирәк, соры зирек, агачсыман тал	Барысы да	51-60
	Тирәк (культуралар)	Барысы да	36-40
	Куаклыклар		
	Таллык	Барысы да	5
Яклаучы урманнар (су объектлары буйларында урнашкан тыюлыклы урман полосалары), эксплуатация урманнары	Ылыслы		
	Нарат, чыршы, карагай	Барысы да	81-100
	Каты яфраклы		
	Орлыклык имән, корычагач	Барысы да	101-120
	Үсентеле имән	III һәм югарырак	61-70
		IV һәм түбәнрәк	51-60
	Карама, өрәңге	Барысы да	61-70
	Йомшак яфраклылар		
	Бал бирүче (нектарлы) юкә	Барысы да	81-90
	Каен, кара зирек, юкә (товарлык)	Барысы да	61-70
	Усак, тирәк, кара тирәк, соры зирек, агачсыман тал	Барысы да	41-50
	Тирәк (культуралар)	Барысы да	31-35
	Куаклыклар		
	Таллык	Барысы да	5

2.1.5. Агачлыкларның тулылыгын һәм составын, дилэнкеләрнең күләмнәрен, дилэнкеләрнең тоташу чорларын, киртеккеләр санын, кисүләрнең кабатлану чорларын исәпкә алып, агач материалын сайлау проценты (ешлыгы)

Агач материалы эзерләүгә карата таләпләр Россия Табигать ресурслары һәм экология министрлыгының 2020 елның 1 декабрдәгә 993 номерлы боерыгы, Россия Табигать ресурслары һәм экология министрлыгының «Диләнке эшләре төрләрен, аларны уздыру тәртибен һәм эзлеклелеген, диләнке эшләренең технологик картасы формасын, диләнкене карау акты формасын һәм диләнкене карау тәртибен раслау турында» 2016 елның 27 июндәгә 367 номерлы боерыгы белән расланган Агач материалы эзерләү кагыйдәләрендә билгеләнгән.

Өлгергән, картайган урман утыртмаларын кисү буенча төп оештыру-техник элементларның параметрлары 16 нчы таблицада китерелә.

16 нчы таблица

Өлгергән, картайган урман утыртмаларын кисүләрдә төп оештыру-техник элемент параметрлары

Т/с	Агач материалы эзерләү параметрлары. Кисү ысуллары	Сайланма кисүләр	Тоташ кисүләр
1	2	3	4
Россия Федерациясе Европа өлешенең урман-далалы урман районы			
1.	Сайланма кисү ешлыгы, процент		
	Бик зәгыйфь	10 кадәр	
	Зәгыйфь	11-20	
	Уртача	21-30	
	Уртача-югары	31-40	
	югары	41-50	
	Бик югары (сайланма санитар кисү өчен)	51-70	
2.	Диләнкеләрнең (сайланма кисүләрдә) чик мәйданы, га Яклаучы урманнар:		
	Ирекле-сайланма кисүләр	25	
	Төркемле-сайланма кисүләр	15	
	Тигез-эзлекле кисүләр	15	
	Төркемле-эзлекле кисүләр	10	
	Полоса аша эзлекле кисүләр	5	
	Эксплуатация урманнары:		
	Ирекле-сайланма кисүләр	50	
	Төркемле-сайланма кисүләр	30	
	Тигез-эзлекле кисүләр	30	
	Төркемле-эзлекле кисүләр	25	
	Полоса аша эзлекле кисүләр	15	
3.	Сайланма кисүләрдә диләнкеләрнең чик дәрәжәдәгә мәйданы, га		
	нарат, карагай		5
	Чыршы, пихта		5
	орлыктан яңартылганда имән		2,5
	шытымнан яңартылганда имән һәм башка каты яфраклылар		10
	йомшак яфраклылар		10
4.	Тоташ кисүләрдәгә диләнкеләрнең чик дәрәжәдәгә киңлеге, м		
	нарат, карагай		50

Т/с	Агач материалы эзерләү параметрлары. Кисү ысуллары	Сайланма кисүләр	Тоташ кисүләр
1	2	3	4
	Чыршы, пихта орлыктан яңартылганда имән шытымнан яңартылганда имән һәм башка каты яфраклылар йомшак яфраклылар		50 50 100 100
5.	Диләнкеләр тоташу чоры, ел нарат, карагай Чыршы, пихта орлыктан яңартылганда имән шытымнан яңартылганда имән һәм башка каты яфраклылар йомшак яфраклылар		4 4 4 4 2
6.	Кисүләр кабатлану чоры, ел Ирекле-сайланма кисүләр Төркемле-сайланма кисүләр Тигез-эзлекле кисүләр Төркемле-эзлекле кисүләр Полоса аша эзлекле кисүләр	8-30 8-30 4-8 30-40 4-8	
7.	Урман кварталының 1 км ягына хисаплаганда киртекләр саны диләнкеләрнең киңлеген (озынлыгы) 50 м кадәр булганда диләнкеләрнең киңлеген (озынлыгы) 51-150 м булганда диләнкеләрнең киңлеген (озынлыгы) 151-250 м булганда диләнкеләр киңлеген (озынлыгы) 250 м артыграк булганда		4 артык түгел 3 артык түгел 2 артык түгел 1
8.	Төяү пунктлары, житештерү һәм көнкүреш объектлары өчен гомуми майдан (диләнкеләрнең гомуми майданыннан) - алга таба ясалма урман торгызып Майданы 10 гектардан артык булган диләнкеләрдә - агач материалының сезонара запасларын булдыру өчен - туфракка зыян салып 10 гектар һәм аннан да кимрәк булган урман полосаларында: - алга таба яңартып - алдан торгызып - эзлекле кисүләрдә - сайланма кисүләрдә	3 проценттан артык түгел 0,3 гектарга кадәр 0,25 гектарга кадәр	чикләнми 5 проценттан артык түгел 15 проценттан артык түгел 3 проценттан артык түгел 0,4 гектарга кадәр 0,3 гектарга кадәр
9.	Сөйрәмә жир трассалары һәм диләнкедәге юллар майданы (диләнке майданыннан проценты) - күп операцияле техника кулланып - алга таба ясалма урман торгызып	15 проценттан артык түгел	20 проценттан артык түгел 30 процентка кадәр чикләнми

2.1.6. Урманнарны торгызу алымнары

Урманнарны торгызу урманнарны табигый, ясалма яки катнаш ысул белән торгызу юлы белән гамәлгә ашырыла һәм Россия Табигать министрлыгының 2020 елның 4 декабрендәге 1014 номерлы боерыгы белән расланган Урманнарны торгызу кагыйдәләре (алга таба – Урманнарны торгызу кагыйдәләре) белән регламентлана.

Урман төрләре һәм урманнарны торгызу ысуллары шулай ук Урманнарны торгызу кагыйдәләре белешмәләре белән жайга салына.

2.1.7. Урманнардан үзагач эзерләү өчен файдалану вакытлары һәм башка мәгълүматлар

Урман кишәрлекләренең аренда шартнамәләре нигезендә агач материалын эзерләү гражданнар һәм юридик затлар тарафыннан Урман планы, урманчылыкның урман хужалыгы регламенты, шулай ук арендага тапшырылган урман кишәрлегендә урманнарны үзләштерү проекты нигезендә гамәлгә ашырыла. Урман кишәрлегендә бирмичә агач материалын эзерләү гражданнар һәм юридик затлар тарафыннан урман утыртмаларын сату-алу шартнамәләре нигезендә Урман планы, урманчылыкның урман хужалыгы регламентына ярашлы рәвештә гамәлгә ашырыла.

Урман кишәрлегеннән үзагач эзерләү максатларында файдаланучы зат тарафыннан урман утыртмаларын кисү, тарттыру, өлешчә эшкәртү, саклау һәм эзер үзагачны алып чыгу, урман декларациясе нигезендә декларацияләнергә тиешле датадан башлап 12 ай эчендә, яисә, үзагачны урман утыртмаларын сату-алу шартнамәсе нигезендә эзерләгән очракта, – урман утыртмаларын сату-алу шартнамәсендә билгеләнгән чор дәвамында гамәлгә ашырыла.

Урман утыртмаларын кисүнең, агач материалы саклауның һәм алып чыгуның өлеге пунктта күрсәтелгән чорларын озынайту күрсәтелгән таләпләрне үз вакытында үтәүгә юл калдырмаган начар һава шартлары барлыкка килгән очракта рөхсәт ителә.

Урман утыртмаларын кисүнең, агач материалы саклауның һәм алып чыгуның чорлары урманнан файдаланучы затның язмача гаризасы нигезендә, вәкаләтле орган тарафыннан иң күбе 12 айга арттырылырга мөмкин.

Исемлеге Россия Табигать министрлыгының «Россия Федерациясе Кызыл китабына яисә Россия Федерациясе субъектлары кызыл китапларына кертелгән, сирәк очрый торган һәм юкка чыгу куркынычы янаган агачларны, куакларны, лианаларны, бүтән урман үсемлекләрен саклау үзенчәлекләрен раслау турында» 2017 елның 29 маендагы 264 номерлы боерыгы белән расланган агачларның һәм куаклыкларның төрләренең (токымнарының) агач материалын эзерләү рөхсәт ителми. Агач материалы эзерләгәндә урманнарның биотөрлелеген арттыру максатларында теләсә кайсы ярусунда һәм аларның төркемнәрендә аерым кыйммәтле агачлар (карт агачлар, куышлы, кош оялары булган, шулай ук оя кору һәм вак жәнлекләренң качу урыны һ.б. өчен яраклы агачлар) сакланарга мөмкин.

Урман агачларын кисү, тарттыру, өлешчә эшкәртү, саклау, алып чыгу срокларын үзгәртүгә рөхсәт язмача рәвештә диләнкенең (кишәрлек урманчылыгын,

урман кварталы номерын, урман-таксация бүлемтеге номерын, дилэнке номерын) урнашкан урынын, дилэнкенең майданын, агач материалының күләмен һәм агачларны кисү, тарттыру, өлешчә эшкәртү, саклау, алып чыгу буенча билгеләнгән (озынайтылган) срокны (датаны) күрсәтеп бирелә.

Агач материалы эзерләү өчен урман кишәрлегенең аренда шартнамәсе 10 елдан 49 елга кадәрге чорга төзелә.

2.2. Урманнардан чәер эзерләү өчен рөхсәтле файдалану нормативлары, параметрлары һәм чорлары

РФ Урман кодексының 31 статьясы һәм Россия Табигать министрлыгының «Чәер эзерләү кагыйдәләрен раслау турында» 2020 елның 9 ноябрәндәге 911 номерлы боекы белән регламентлаштырыла.

Чәер эзерләү ылыслы өлгергән һәм картайган агачлыктарда гамәлгә ашырыла, алар кирт ясау буенча билгеләнгән чор тәмамлангач агач материалы эзерләү өчен билгеләнә.

Урманчылыкта урманнарны тәртипкә китергәндә кирт салу фонды ачыкланмады, чөнки кирт салу эше башкарылмый һәм алдагы исәпкә алу чорына проектланмый һәм таблица тутырылмый. Шуңа бәйле рәвештә, урманчылык буенча урман хужалыгы регламентында кирт салу төрләре, агачларда каррлар күләме һәм агачларның диаметрына карап, каррлар арасындагы каешларның киңлеген, урманнардан чәер эзерләү өчен файдалану чорлары каралмый.

17 нче таблица

Агачларга кирт салу фонды

Т/с	Күрсәткечләр	майданы, мең гектар		
		Кирт салу		
		Урманнарның максатчан билгеләнеше		
		Яклаучы урманнар	Эксплуатация урманнары	Жәмгысе
1	2	3	4	5
1	Кирт салуга яраклы, өлгергән һәм картайган утыртмалар, барлыгы:	-	-	-
	алардан:	-	-	-
1.1	кирт салуга жәлеп ителмәгән	-	-	-
1.2	кирт салу буенча табышлы түгел	-	-	-
2	Ел саен кирт салу күләме	-	-	-

2.3. Урманнардан агач булмаган урман ресурслары эзерләү һәм жыеп алу өчен файдалану нормативлары, параметрлары һәм чорлары

Урманнардан агач булмаган урман ресурсларын эзерләү һәм жыеп алу өчен

файдалану РФ Урман кодексының 32 статьясы, Россия Табигать министрлыгының «Агач булмаган урман ресурслары эзерләү һәм жыеп алу кагыйдәләрен раслау турында» 2020 елның 28 июлендәге 496 номерлы боерыгы, «Татарстан Республикасында урманнардан файдалану турында» 2008 елның 22 маендагы 22-ТРЗ номерлы Татарстан Республикасы законы белән регламентлана.

Агач булмаган урман ресурсларын эзерләү һәм жыю өчен урманнардан файдалану рөхсәт ителгән урман кварталларының һәм аларның өлешләренең исемлекләре 8 нче таблицада күрсәтелә.

2.3.1. Урманнардан агач булмаган урман ресурсларын төрләре буенча эзерләү һәм жыеп алу өчен файдалану нормативлары (ел саен рөхсәт ителгән күләмнәре) һәм параметрлары

Агач булмаган урман ресурслары эзерләү һәм жыеп алу өчен урманнардан рөхсәтле файдалануның ел саен рөхсәт ителгән күләмнәре 18 нче таблицада китерелде.

18 нче таблица

Агач булмаган урман ресурслары эзерләү өчен урманнардан рөхсәтле файдалану параметрлары

Т/с	Агач булмаган урман ресурсы төре	Үлчәү берәмлеге	Эзерләүгә ел саен рөхсәт ителә торган күләме
1	2	3	4
1.	Туз	тонна	2,1
2.	Агачларның, куакларның кайрысы	тонна	0,5
3.	Озын корыган ботак	тонна	7,5
4.	Ботаказык	тонна	25,0
5.	Чыршы һәм нарат ботаклары	тонна	1,5
6.	Чыршылар һәм (яки) яңа ел бәйрәмнәре өчен башка ылыслы токым агачлары	данә	1000
7.	Мунчала	тонна	1,5

Агач булмаган урман ресурсларының классификациясе бар, аның нигезендә ресурсларны, барлыкка килү (эзерлек) урынына, ресурсларны исәпкә алу (бәяләү) ысулына, файдалану холкына карап, 3 төркемгә бүлү каралган.

2.3.2. Урманнардан агач булмаган урман ресурслары эзерләү һәм жыю өчен файдалану чорлары

Агач булмаган урман ресурсларын эзерләү һәм жыю өчен урманнардан рөхсәтле файдалану сроклары урман кишәрлегенә аренда шартнамәсендә билгеләнә.

2.4. Урманнардан азык-төлек урман ресурслары эзерләү һәм дару үләннәре жыю өчен файдалану нормативлары, параметрлары һәм чорлары

Азык-төлек урман ресурслары эзерләү һәм дару үләннәре жыеп алу өчен урманнардан файдалану РФ Урман кодексының 34, 35 статьялары, Россия Табигать министрлыгының 2020 елның 28 июлендәге 494 номерлы Рослесхоз боерыгы белән расланган Азык-төлек урман ресурслары эзерләү һәм дару үләннәре жыеп алу кагыйдәләре, «Татарстан Республикасында урманнардан файдалану турында» 2008 елның 22 маендагы 22-ТРЗ Татарстан Республикасы законы белән регламентлана.

Азык-төлек урман ресурсларына кыргый жимешләр, жиләкләр, чикләвекләр, гөмбәләр, орлыклар, каен суты һәм башка урман ресурслары керә.

Азык-төлек урман ресурслары эзерләү һәм дару үләннәре жыеп алу гражданнар, юридик затлар тарафыннан эшкуарлык максатларында, шулай ук гражданнар тарафыннан – шәхси ихтыяжлар өчен гамәлгә ашырылырга мөмкин.

Эшкуарлык эшчәнлегенә максатларында азык-төлек урман ресурсларын эзерләү һәм дару үләннәрен жыеп алу урман кишәрлегенә аренда шартнамәсе нигезендә гамәлгә ашырыла.

Урман кишәрлегенә аренда шартнамәсе 10 елдан 49 елга кадәр чорга төзелә.

Шәхси ихтыяжларда азык-төлек урман ресурслары эзерләү һәм дару үләннәре жыеп алу РФ Урман кодексының 11 статьясының 1 өлешенә ярашлы рәвештә гамәлгә ашырыла.

Чикләрендә азык-төлек урман ресурслары эзерләү һәм дару үләннәре жыеп алу өчен урманнардан файдалану рөхсәт ителгән урман кварталлары һәм аларның өлешләре исемлегенә 8 нче таблицада күрсәтелгән. sub 5

2.4.1. Урманнардан азык-төлек урман ресурсларын һәм дару үләннәрен төрләре буенча эзерләү һәм жыеп алу өчен файдалану нормативлары (ел саен рөхсәт ителгән күләмнәре) һәм параметрлары

Азык-төлек урман ресурслары эзерләгәндә һәм дару үсемлекләрен жыйганда ел саен урманнардан рөхсәтле файдалануның рөхсәт ителгән күләмнәре 19 нчы таблицада китерелә.

19 нчы таблица

Азык-төлек урман ресурсларын эзерләгәндә һәм дару үләннәрен жыеп алганда урманнардан файдалану параметрлары

Т/с	Азык-төлек урман ресурсларының, дару үләннәренә төре	Үлчәү берәмлеге	Эзерләүгә ел саен рөхсәт ителә торган күләме
1	2	3	4
Азык-төлек ресурслары			

Т/с	Азык-төлек урман ресурсларының, дару үләннәренәң төре	Үлчәү берәмлеге	Әзерләүгә ел саен рөхсәт ителә торган күләме
1	2	3	4
1.	Жиләкләр нарат жиләге	тонна	-
	мүк жиләге	тонна	-
	күк жиләк	тонна	-
	кура жиләге	тонна	1,3
	жир жиләге	тонна	0,5
	кара жиләк	тонна	-
	кызыл бөрлегән	тонна	-
	миләш, шомырт	тонна	2,3
	Жәмгысе	тонна	4,1
2.	Ак гөмбәләр	тонна	1
	майлы	тонна	1
	ал гөмбә	тонна	1
	кызыл гөмбә	тонна	5
	каен гөмбәсе	тонна	5
	гөреждәләр	тонна	2
	этәч гөмбәсе	тонна	-
	баллы гөмбә	тонна	10
	Жәмгысе	тонна	25
3.	Агач сутлары - каен	тонна	15
Дару чималы			
4.	Сары мәтрүшкә, икеөйле кычыткан, ландыш, аю табаны, дару ромашкасы, акбаш, эт тигәнәге, канлы үлән, пәси үләнә, сәдәп гөлә, лапчатка, үги ана яфрагы, кыр наратбашы һ.б.	тонна	0,5 (кору хәлендә)
5.	Чага гөмбәсе	тонна	0,5

Жиләк, гөмбә һәм дару чималлары уңышының 60 процентына кадәр өлешә жирлә халык тарафыннан үзләштерелә.

2.4.2. Әзерләү һәм жыеп алу вакытлары

Азык-төлек урман ресурсларын әзерләү һәм дару үсемлекләрен жыю өчен урманнардан рөхсәтлә файдалану сроклары урман кишәрлегенә аренда шартнамәсендә билгеләнә.

2.4.3. Агач сутлары әзерләгәндә нормативлар һәм параметрлар

Каен суты әзерләү өлгергән урман кишәрлекләрендә кисәренә 5 елдан да ким булмаган вакыт кала рөхсәт ителә.

Каен суты әзерләү сайланма кисүләр башкарыла торган утыртмаларда кирт салу ысулы белән гамәлгә ашырыла, кисүгә билгеләнгән агачлардан алу рөхсәт ителә.

Кисеп жибәрү өчен тулылығы кимендә 0,4 һәм бер гектарга кимендә 200 данә

агачлы, бонитетның I-III классларына караган урманның сәламәт өлеше сайлап алына. Кисеп жибәргәндә күкрәк биеклегендәге диаметры 20 см һәм аннан да юанрак булган агачларны билгелиләр.

Агач тамыры башланган жирдән 20-35 см биеклектә канал бораулау эшләрен башкаралар. Агачта бер һәм аннан да күбрәк кирт салу тишекләре ясалган очракта, алар кәүсәнең бер ягында бер-берсеннән, сут бер савытка агып төшәрлек итеп, 8-15 см ераклыкта урнаштырыла.

Агач диаметрына карап, бораулана торган каналлар саны нормативлары киләсе таблицада китерелде.

Агачның күкрәк биеклегендәге диаметры, см	Кирт салганда каналлар саны	Искәрмә
20-22	1	Диаметры 16 см булган агачларга кисәргә бер ел калгач кирт салу рәхсәт ителә, түбәндәгечә басым нормалары булганда: 16-20 см – 1 канал 21-24 см – 2 канал 25 см һәм күбрәк – 3 канал
23-27	2	
28-32	3	
33 һәм аннан күбрәк	3	

Кирт салу чоры тәмамланганнан соң, агачларның чирләп китүен кисәтү максатларында, тишекләр сагыз пастасы белән сылап куелырга яисә агач бөке белән ябылырга һәм вар, бакча замазкасы яисә известьлы балчык белән сылап куелырга тиеш.

2.4.4. Абага-кара абага эзерләү

Азык-төлек урман ресурсларын эзерләү аларның үсентеләренә зыян китермәслек алымнар белән гамәлгә ашырылырга тиеш. Үсемлекләренә тамыры белән йолкып алу, яфракларына һәм тамыр үзәгенә зыян китерү тыела.

Кара абага чималын эзерләү бер кишәрлектә 3-4 ел дәвамында алып барыла. Аннары үсемлекләренә торгызу өчен тәнәфес кирәк: чималны бер тапкыр жыйган вакытта (бер сезонда) – 2-3 ел, ике тапкыр жыйган очракта – 3-4 ел.

2.4.5. Урманнарда азык-төлек урман ресурслары эзерләү һәм дару үләннәре жыеп алу өчен файдалану чорлары

Дәүләт милкендә яисә муниципаль милектә булган урман кишәрлегенә аренда шартнамәсе РФ Урман кодексының 72 статьясының 3 өлеше нигезендә урманнарны азык-төлек урман ресурсларын эзерләү һәм дару үләннәрен жыеп алу өчен файдалану максатларында, РФ Урман кодексының 36, 43-46 статьяларында, 73.1 статьясының 3 өлешендәге 3 пунктта каралган очрактан тыш, тугыз елдан кырык тугыз елга кадәрге чорга төзелә.

Урман кишәрлегенә аренда шартнамәсе срогы урман хужалыгы регламентында урманнарда файдалану буенча каралган срокка туры китереп билгеләнә.

2.5. Урманнардан аучылык хужалыгы өлкәсендә эшчәнлек төрлөрөн гамәлгә ашыру өчен файдалану нормативлары, параметрлары һәм сроклары

Аучылык хужалыгы кыргый хайваннарның популяцияләре белән рациональ идарә итү һәм ел саен продукция алу рәвешендә урманнардан комплекслы файдалануга үз өлешен кертә.

Ау 209-ФЗ номерлы федераль закон нигезендә гамәлгә ашырыла.

Урманнардан аучылык хужалыгы алып бару һәм ауны гамәлгә ашыру өчен файдалану РФ Урман кодексының 25, 36 статьялары белән регламентлана.

Урманнардан аучылык хужалыгын алып бару өчен файдалануны хокукый жайга салу Россия ТРЭМның «Аучылык хужалыгы өлкәсендә эшчәнлек төрлөрөн гамәлгә ашыру өчен урманнардан файдалану кагыйдәләрен һәм Урман кишәрлекләрен бирмичә аучылык хужалыгы өлкәсендә эшчәнлек төрлөрөн гамәлгә ашыру өчен урманнардан файдалану очраклары исемлеген раслау турында» 2017 елның 12 декабрендәге 661 номерлы боерыгы, Россия Федерациясе Хөкүмәтенен «Аучылык инфраструктурасына карый торган объектлар исемлеге турында» 2017 елның 11 июлендәге 1469-р номерлы боерыгы нигезендә гамәлгә ашырыла.

Аучылык биләмәләре чикләренә хокукый режимында аучылык хужалыгы өлкәсендә эшчәнлек төрлөрөн башкару рөхсәт ителә торган жирләр кертелә.

Аучылык биләмәләре түбәндәгеләргә бүленә:

1) 209-ФЗ номерлы федераль законда каралган нигезләрдә юридик затлар, шәхси эшкуарлар тарафыннан файдаланыла торган аучылык биләмәләре (алга таба – беркетелгән аучылык биләмәләре);

2) ау максатларында физик затлар ирекле йөри алу хокукына ия булган аучылык биләмәләре (алга таба – гомуми файдаланудагы аучылык биләмәләре).

Гомуми файдаланудагы аучылык биләмәләре Россия Федерациясе субъектындагы аучылык биләмәләренен гомуми майданында кимендә егерме процентын тәшкил итәргә тиеш.

Аучылык биләмәләре ауның бер яки берничә төрен гамәлгә ашыру өчен кулланылырга мөмкин.

Аучылык хужалыгы өлкәсендә эшчәнлек төрлөрөн гамәлгә ашыру өчен урман кварталларының һәм урманчылык кишәрлекләре буенча аларның өлешләре исемлеге әлеге регламентның 8 нче таблицасында китерелә.

2.5.1. Аучылык инфраструктурасы объектларын урнаштыру өчен биотехник чаралар уздыру исемлеге һәм нормалары

Ел саен үткәрелә торган биотехник чаралар күләме түбәндәге таблицада китерелгән.

Т/с	Чараларның төрләре	Үлчәү берәмлеге	Ел саен рөхсәт ителә торган
1	2	3	4

Т/с	Чараларның төрлөрө	Үлчәү берәмлеге	Ел саен рөхсәт ителә торган
1	2	3	4
1.	Азык эзерләү һәм хайваннарны ашату а) кыр кәжәләре, куяннар һәм пошилар өчен себеркеләр б) пошилар, кыр кәжәләре, куяннар өчен печән	мең данә тонна	31,5 14,1
2.	Пошилар, кабан дунгызлары, куяннар өчен тоз салынган катырлар урнаштыру	данә	45/200
3.	Куяннар өчен ашату майданнары ясау	данә	50
4.	Пошилар, кыр кәжәләре өчен жимлекләр урнаштыру	данә	35
5.	Көртлекләр, суерлар өчен чуер ташлыклар, аерымланган урыннар урнаштыру	данә	60
6.	Пошины, кыр кәжәсен, куяннарны ашату өчен усак, тал кисү	куб.метр	70
7.	Бөртек калдыклары эзерләү	тонна	5,5
8.	Бәрәңге эзерләү	тонна	11,7

2.6. Урманнардан авыл хужалыгы алып бару өчен рөхсәтле файдалану нормативлары, параметрлары һәм чорлары

Урманнардан файдалану авыл хужалыгын алып бару Россия Табигать министрлыгының 2020 елның 2 июлендәге 408 номерлы боекы белән расланган «Урманнардан авыл хужалыгын алып бару өчен файдалану кагыйдәләре һәм, сервитут, гавами сервитут билгеләп яисә билгеләмичә, урман кишәрлеге бирмичә генә авыл хужалыгы алып бару өчен урманнардан файдалану исемлеге» нигезендә регламентлана.

Урманнар авыл хужалыгын алып бару (печән чабу, авыл хужалыгы терлекләрен көтү, умартачылык, төньяк боланчылык, товарлык аквакультурасы (товарлык балыкчылык), авыл хужалыгы культураларын үстерү һәм башка төрле авыл хужалыгы эшчәнлеге) өчен кулланылырга мөмкин.

Авыл хужалыгын алып бару өчен урман кварталларының һәм урманчылык кишәрлекләре буенча аларның өлешләре исемлеге элекке регламентның 8 нче таблицасында китерелә.

2.6.1. Урманнардан авыл хужалыгы алып бару өчен файдалану параметрлары

20 нче таблица

Урманнардан авыл хужалыгы алып бару өчен файдалану параметрлары

Т/с	Файдалану төрлөрө	Үлчәү берәмлеге	Ел саен рөхсәт ителә торган күләме
1	2	3	4
1.	Сөрүлекләр	гектар	46
2.	Печән чабу	гектар	329/230
3.	Авыл хужалыгы терлекләре көтү а) урманда	мең гектар /баш	-

Т/с	Файдалану төрлөрө	Үлчәү берәмлеге	Ел саен рөхсәт ителә торган күләме
1	2	3	4
	б) утлавыкларда, жәйләүләрдә	гектар /баш	59
4.	Умаргачылык		
	а) бал биручеләр		
	- юкә	гектар	8376
	- үләннәр	гектар	507
	б) бал продуктлылыгы, шул исәптән:		
	- юкә	кг/ гектар	100
	- үләннәр	кг/ гектар	100
	в) умарта оялары күләмен тәэмин итү мөмкинлеге	күләме	1850

2.7. Урманнардан фәнни-тикшеренү һәм мәгариф эшчәнлеген гамәлгә ашыру өчен файдалану нормативлары, параметрлары һәм чорлары

РФ Урман кодексының 40 статьясына ярашлы рәвештә урманнардан фәнни-тикшеренү эшчәнлеген һәм мәгариф эшчәнлеген гамәлгә ашыру өчен файдалану урманчылыкның барча территориясендә гамәлгә ашырылырга мөмкин. Урманнардан файдалану Россия Табигать министрлыгының 2020 елның 27 июлендәге 487 номерлы боерыгы белән расланган Урманнардан фәнни-тикшеренү эшчәнлеген һәм мәгариф эшчәнлеген башкару өчен файдалану кагыйдәләре белән регламентлана.

Фәнни-тикшеренү, мәгариф эшчәнлеген гамәлгә ашыру өчен урман кварталларының һәм урманчылык кишәрлекләре буенча аларның өлешләре исемлеге әлеге регламентның 8 нче таблицасында китерелә.

2.8. Урманнардан рекреация эшчәнлеген гамәлгә ашыру өчен файдалану нормативлары, параметрлары һәм чорлары

2.8.1. Урманнардан рекреация эшчәнлеген гамәлгә ашыру өчен файдалану нормативлары

Рекреация эшчәнлеге РФ Урман кодексында ял итү, туристлык, физкультура-савыктыру һәм спорт эшчәнлеген оештыруга кагылышлы эшчәнлек буларак карала.

Урманнардан күздә тотылганча файдалану (РФ Урман кодексының 41 статьясы) урман кишәрлекләрен бирүне таләп итә торган, ләкин урман ресурсларын алмыйча гамәлгә ашырыла, тапшырылган урман кишәрлекләрендә кирәкле урман инфраструктурасы төзелә, урман инфраструктурасын төзүгә, реконструкцияләүгә бәйле булмаган объектларны төзү, реконструкцияләү рөхсәт ителә, шул исәптән капитал булмаган төзелмәләр һәм корылмалар, территорияне төзекләндерү башкарыла (РФ Урман кодексының 13, 21, 41 статьялары).

Рекреация эшчәнлеген оештыру үзенчәлекләре Россия Табигать министрлыгының 2020 елның 9 ноябрәндәге 908 номерлы боерыгы белән расланган Рекреация эшчәнлеген башкару өчен урманнардан файдалану кагыйдәләрендә бәян

ителгән.

2.8.2. Рекреация эшчәнлегенә бәйле зона кварталларының һәм (яки) аларның өлешләре исемлеге

Кишәрлек урманчылыклары буенча рекреация эшчәнлеген гамәлгә ашыру өчен урман кварталларының яки аларның өлешләренең исемлеге элге регламентның 8 нче таблицасында китерелде.

2.8.3. Рекреация эшчәнлегенә караган зона территориясен функциональ зоналарга бүлү

Рекреацияләү зоналары вазифаи зоналарга түбәндәгечә бүлгәләнә:

1. Интенсив кулланылышы.
2. Уртача кулланылышы.
3. Концентрацияле ял итүгә бәйле.
4. Резерватлы.
5. Заказник.
6. Катгый режимлы.
7. Хужалык.

2.8.4. Урман кишәрлекләрендә капитал булмаган төзелгән, корылмалар исемлеге һәм аларны төзекләндерү нормативлары

Рекреация билгеләнешендәге урманнарда территорияне төзекләндерү нормалары (гомуми мәйданның 100 гектары буенча)

Т/с	Төзекләндерү элементларының аталышы	Яшел зона		Чикләрендә туристлык маршрутлары (маршрутның 1 км өчен)
		Актив ял	Һава сулап йөрү	
1	2	3	4	5
1.	Вак таштан, йөри торган өлеше 4,5 м (км) киңлегендә булган машина белән килү юллары	0,15	0,02	-
2.	Биләмәләр эчендәге вак ташлы, өслеге 3 м (км) киңлегендә булган юллар	1,8	0,5	-
3.	15 машинага исәпләнгән, грунтлы, гравий белән вак таш кушылган автотукталышлар (данә)	0,25	0,03	-
4.	Жәяүләп йөри торган сукмаклар (км)	-	0,04	-
5.	4 урынлы утыргычлар (данә)	18	3	1
6.	6 урынга исәпләнгән пикник өстәлләр (данә)	7	0,6	-
7.	Яңгырдан ышыклану урыннары (данә)	1,5	0,2	0,2
8.	Азык эзерләү урыннары (данә)	3,5	0,5	0,6
9.	Чүплек савытлары (данә)	30	-	-
10.	Чүп жыю жайланмалары (данә)	3,5	-	-
11.	Бәдрәфләр (данә)	0,18	-	-

Т/с	Төзеклөндөрү элементларының аталышы	Яшел зона		Чикләрендә туристлык маршрутлары (маршрутның 1 км өчен)
		Актив ял	Һава сулап йөрү	
1	2	3	4	5
12.	Спорт һәм уен майданчыклары, кв.метр	37	-	5
13.	Елгаларда һәм сулыкларда су коенып, кызына торган урыннар, кв.метр	90	15	-
14.	Пляж кабиналары (данә)	0,18	0,02	-
15.	Беседкалар (данә)	0,17	-	-
16.	Күрсәткечләр (данә)	1,5	0,2	0,4
17.	Күренеш нокталары (данә)	0,7	0,1	0,3
18.	Коелар һәм чишмәләр (данә)	0,02	0,01	0,1
19.	Туристларга палаткалар кую урыннары, кв.метр	50	-	20

2.8.5. Урманнардан рекреация эшчәнлеген гамәлгә ашыру өчен файдалану параметрлары һәм чорлары

Рекреация эшчәнлеген урманнарда хужалык эшчәнлеген халыкны ял иттерү өчен иң яхшы шартларны оештыруга, эстетик һәм санитар-гигиеник таләпләргә җавап бирә торган урман ландшафтларын саклауга һәм яхшыртуга, ландшафтларның типларын рациональ (оптималь) ярашлылыгын билгеләүгә юнәлдерелгән булырга тиеш.

Рекреация билгеләнешендә урманнар өчен эшләрнең аһәмиятле элементы булып аларның территорияләрен төзекләндерү тора, ул юллар төзү һәм ремонтлаудан, ял итү өчен урыннар һәм майданчыклар корудан, кече архитектура формаларын, урман скульптурасын урнаштырудан, төрле урман янгыннары корылмаларын төзүдән һәм башка төрле чараларны гамәлгә ашырудан гыйбарәт. Юл-сукмак челтәре барча территорияне бердәм композиция бөтенлегенә берләштерергә тиеш.

Рекреация басымы йогынтысында урман тирәлегенң үзгәрү дәрәжәсен ял итү режимы билгели, ә ял режимы – урманнарның территориясен оештыруны.

Урманнардан рекреация эшчәнлеген гамәлгә ашыру өчен файдаланганда урман кишәрлекләрендә капитал булмаган төзелмәләр, корылмалар исемлегенә һәм аларны төзекләндерү нормативлары өстәмә тикшерүләр уздырганнан соң урманнарны үзләштерү проектларында аталган максатларда (ял, туризм оештыру, физик культура-савыктыру, спорт эшчәнлеген һ.б.) файдалану өчен тапшырылган конкрет урман кишәрлегенә өчен бирелә.

РФ Урман кодексының 72 статьясы нигезендә рекреация эшчәнлеген гамәлгә ашыру максатында урман кишәрлегенң аренда шартнамәсе ун елдан алып кырык тугыз елга кадәрле чорга төзелә.

2.9. Урманнардан урман плантацияләре ясау һәм аларны эксплуатацияләү өчен рөхсәтле файдалану нормативлары, параметрлары һәм чорлары

Урман плантацияләрен оештыру һәм аларны эксплуатацияләү билгеле бер токым (максатчан токым) урман үсемлекләрен үстерүгә бәйле эшқуарлык эшчәнлегеннән гыйбарәт.

Билегеле бер токым урман утыртмаларына алар хисабыннан алдан билгеле сыйфатламалары булган агач материалын алу тәмин ителә торган ясалма утыртылган урман утыртмалары карый.

Урман плантацияләре урман фонды жирләрендә дә, башка категориядәге жирләрдә дә оештырыла ала.

Гражданнарға, юридик затларға урман плантацияләрен ясау һәм аларны эксплуатацияләү өчен урман кишәрлекләре – РФ Урман кодексы нигезендә, жир кишәрлекләре – жир законнары нигезендә арендага тапшырыла.

Урман плантацияләрендә урман утыртмаларын кисү һәм урман утыртмаларына кирт салу эшләрен башкару чикләмәләрсез рөхсәт ителә.

Урманчылыкта урман плантацияләре, урман плантацияләрен техник проектлау материаллары юк, урманчылыкта урман плантацияләренә нигез салу өчен махсус тикшерүләр уздырылмады.

РФ Урман кодексының 72 статьясы нигезендә урман плантацияләрен оештыру һәм аларны эксплуатацияләү максатында урман кишәрлегенә аренда шартнамәсе ун елдан алып кырык тугыз елга кадәрле чорга төзелә.

2.10. Урманнардан жимешле, жиләкле, декоратив урман үсемлекләрен һәм дару үләннәрен үстерү өчен файдалану нормативлары, параметрлары һәм чорлары

Урман жимешләрен, жиләкләрне, декоратив үсемлекләрне һәм дару үләннәрен үстерү жимешләр, декоратив үсемлекләр, дару үләннәре, жиләкләр һәм башка шуңа охшаш урман ресурсларын алуға бәйле эшмәкәрлек эшчәнлегеннән гыйбарәт. Урманнардан файдалануның әлегә төре Россия Табигат министрлығының 2020 елның 28 июлендәге 497 номерлы боерыгы белән расланган Урманнардан жимешле, жиләкле, декоратив урман үсемлекләрен, дару үләннәрен үстерү өчен файдалану кагыйдәләрендә регламентлана һәм урман кишәрлегенә аренда шартнамәсе нигезендә урманнарны үзләштерү проекты нигезендә гамәлгә ашырыла.

Жимешле, жиләкле, декоратив урман үсемлекләрен, дару үләннәрен үстерү өчен, беренче чиратта, урман фонды жирләре составындагы урмансыз жирләр, шулай ук урман булып житешмәгән диләнкеләр, аланнар һәм урман культураларын утыртканчыга кадәр урманның табигый торгызылуы мөмкин булмаган башка урман утыртмалары белән капланмаган жирләр; рекультивацияләнергә тиешле (эшкә яраклы үзлегә беткән торфлыклар һ.б.) жирләр файдаланыла.

Жимешле, жиләкле, декоратив урман үсемлекләрен, дару үләннәрен үстерү өчен үзгәртеп коруга билгеләнмәгән, азкыйммәтле утыртма кишәрлекләре файдаланылырга мөмкин.

Урманнардан жимешле, жиләкле, декоратив урман үсемлекләрен, дару үләннәре үстерү өчен файдалану РФ Урман кодексының 27 статьясы нигезендә чикләнергә яки тыелырга мөмкин.

РФ Урман кодексының 72 статьясы нигезендә жимешле, жиләкле, декоратив урман үсемлекләре, дару үләннәре үстерү максатында урман кишәрлегенең аренда шартнамәсе ун елдан алып кырык тугыз елга кадәрле чорга төзелә.

Кишәрлек урманчылыклары буенча жимешле, жиләкле, декоратив урман үсемлекләрен, дару үләннәрен үстерү өчен урман кварталларының яки аларның өлешләренең исемлеге әлеге регламентның 8 нче таблицасында китерелгән.

2.11. Урман үсемлекләренең утырту материалын (үрентеләр, кәлшәләр) үстерү өчен урманнарда файдалану нормативлары, параметрлары һәм чорлары

Урман питомниклары булдыру һәм аларны эксплуатацияләү урманнарны торгызу һәм үрчетү максатларында тормышка ашырыла торган эшқуарлык эшчәнлеге булып тора.

Урман питомниклары булдыру һәм аларны эксплуатацияләү кагыйдәләре башкарма хакимиятнең вәкаләтле федераль органы тарафыннан билгеләнә.

Урман питомниклары булдыру һәм алардан файдалану өчен урманнарда файдалану РФ Урман кодексының 27 статьясы нигезендә чикләнергә мөмкин.

Урман питомниклары төзү һәм аларны файдалану, әгәр мондый эшчәнлек аларның хокукый режимына каршы килмәсә, урман фонды жирләрендә һәм башка категория жирләрдә рөхсәт ителә (РФ Урман кодексының 39.1 статьясы).

Урман питомникларында кәлшәләр, үсентеләр үстерү өчен яхшыртылган һәм сортлы урман үсемлекләре кулланыла, әгәр мондый орлыклар юк икән, урман үсемлекләренең нормаль орлыклары кулланыла.

РФ Урман кодексының 72 статьясы нигезендә урман питомниклары оештыру һәм аларны эксплуатацияләү максатында урман кишәрлегенең аренда шартнамәсе ун елдан алып кырык тугыз елга кадәрле чорга төзелә.

Урман питомниклары булдыру һәм аларны кишәрлек урманчылыклары буенча эксплуатацияләү өчен урман кварталлары яисә аларның өлешләре исемлеге әлеге Регламентның 8 нче таблицасында китерелә.

Хәзерге вакытта Бөгелмә урманчылыгы чикләрендә бер даими урман питомнигы бар, аларда төп урман хасил итүче токымнар үстерелә.

2.12. Жир асты байлыктарын геологик өйрәнүне, файдалы казылмаларны эзләү һәм чыгаруны гамәлгә ашыру өчен урманнарда файдалану нормативлары, параметрлары һәм чорлары

Жир асты байлыктарын геологик өйрәнүне, файдалы казылмаларны эзләү һәм чыгаруны гамәлгә ашыру өчен урманнарда файдалану Россия Федерациясе Урман кодексының 43 статьясы нигезендә жайга салына.

Жир асты байлыктарын геологик өйрәнү, файдалы казылмаларны эзләү һәм чыгаруны гамәлгә ашыру өчен урманнарда файдалануның рөхсәт ителгән күләмнәре һәм урманчылыктарның кишәрлек урманчылыклары кисемендә урман кишәрлекләренең урнашкан урыны 8 нче таблицада чагылдырылган.

Жир асты байлыктарын геологик өйрөнүне, файдалы казылмаларны эзлөү һәм чыгаруны гамәлгә ашыру өчен дөүлөт милегендә яки муниципаль милектә торган урман кишәрлекләре арендага бирелә яки үз вәкаләтләре чикләрендә дөүлөт хакимияте органнары, жирле үзидарә органнары рөхсәтләре нигезендә бирелә. Урман кишәрлеген бирмичә генә урман фонды жирләрендә жир асты байлыктарын геологик өйрөнү эшләрен башкарырга рөхсәт ителә, әгәр мондый эшләрене башкару урман утыртмаларын кисүгә, капитал төзелеш объектларын төзүгә китермәсә.

Урманнардан жир асты байлыктарын геологик өйрөнү, эзлөү һәм файдалы казылмалар чыгаруны гамәлгә ашыру өчен файдалану Россия Табигать министрлығының «Жир асты байлыктарын геологик өйрөнү, эзлөү һәм файдалы казылмалар чыгаруны гамәлгә ашыру өчен урманнардан файдалану тәртибен һәм, жир асты байлыктарын геологик өйрөнүне гамәлгә ашыру максатларында, урман кишәрлеге бирелмичә, сервитут билгеләп яки билгеләмичә урманнардан файдалану очрактары исемлеген раслау турында» 2020 елның 7 июлендәге 417 номерлы боерыгы нигезендә гамәлгә ашырыла.

Жир асты байлыктарын геологик өйрөнү, файдалы казылмаларны эзлөү һәм чыгару максатында урманнардан файдалана торган затлар түбәндәгеләренә тәмин итә:

файдаланыла торган урманнарны һәм аның янәшәсендәге урман кырыйларын, ясалма һәм табигый су агып чыгу урыннарын төзелеш, сәнәгать, агач кисүдән калган, көнкүреш һәм бүтән калдыктардан, чүп-чарлардан даими рәвештә чистартып торуну;

житештерү эшчәнлегә барышында жимерелгән юлларны, киптерү канауларын, дренаж системаларын, күперләренә, башка гидротехника корылмаларын, квартал баганаларын, квартал юлларын, аншлактарны, урманнар территориясен төзекләндерү элементларын торгызуны;

Россия Федерациясә законнарына ярашлы рәвештә урман инфраструктурасы булдыруга бәйле булмаган, Жир асты байлыктарын геологик өйрөнү, файдалы казылмаларны эзлөү һәм чыгаруны гамәлгә ашыруга бәйле объектларны тиешле эшләренә үтәү чорлары тәмамлану белән консервацияләүне яисә юк итүне һәм күрсәтелгән объектларны төзү, үзгәртеп кору һәм (яки) эксплуатацияләү өчен файдаланылган жирләренә рекультивацияләүне;

аталган затлар гаебе белән барлыкка килгән һәләкәт очрактарын һәм урман янғыннарын юкка чыгару, шулай ук башка шундый хәлләренә бетерү буенча кирәкле чаралар күрелүне;

сейсмик разведка эшләрен планлаштыру һәм үткөрү, шулай ук хәрәкәт составын һәм йөкләренә яңа урынга күчерү максатларында квартал ызаннары, урман юллары биләгән һәм урман утыртмалары белән капланмаган башка жирләрдән максимал рәвештә файдалануны.

РФ Урман кодексының 43-46 статьялары нигезендә урманнардан файдаланганда алынган агач материалына милекчелек хокукы Россия Федерациясенә була.

Аталган агач материалы Россия Федерациясә Хөкүмәтенә «Россия Федерациясә Урман кодексының 43-46 статьялары нигезендә урман фонды

жирләрендә урнашкан урманнардан файдаланганда алынган агач материалын сату турында» 2009 елның 23 июлендәге 604 номерлы карары нигезендә сатыла.

РФ Урман кодексының 73.1 статьясының 3 өлешендә РФ Урман кодексының 43-46 статьялары нигезендә урманнардан файдалану өчен тапшырылган урман кишәрлекләрендә агач материалы эзерләү өчен аукцион уздырмыйча урман кишәрлекләренең аренда шартнамәләрен төзү каралган.

РФ Урман кодексының 73.1 статьясының 3 өлешендәге 3 пункттың 43, 45 статьяларда каралган очрақларда, дәүләт милкендә яки муниципаль милектә булган урман кишәрлеген файдалануға алу шартнамәсе жир асты байлыктарыннан файдалануға лицензия гамәлдә булган чорга төзелә.

Кишәрлек урманчылыктары буенча жир асты байлыктарын геологик өйрәнүне, файдалы казылмалар эзләү һәм чыгаруны гамәлгә ашыру өчен урман кварталлары яисә аларның өлешләре исемлегә элгә регламентның 8 нче таблицасында китерелә.

«Россия Федерациясе Урман кодексына һәм урманнарны торгызу һәм үрчетүне камилләштерү өлешендә Россия Федерациясенең аерым закон актларына үзгәрешләр кертү турында» 2018 елның 19 июлендәге 212-ФЗ номерлы һәм «Россия Федерациясе Урман кодексына һәм Россия Федерациясенең аерым закон актларына үзгәрешләр кертү турында» 2021 елның 2 июлендәге 303-ФЗ номерлы федераль законнар нигезендә элгә максатларда урманнардан файдаланучы затлар Россия Федерациясе Хөкүмәте билгеләгән тәртиптә урманнарны торгызу проектына яки урманнарны үрчетү проектына ярашлы рәвештә урман утыртмаларын кискәннән соң бер елдан соңга калмыйча урман утыртмалары кискелгән майданга тигез майданда Татарстан Республикасы территориясе чикләрендә урманнарны торгызу яки урманнарны үрчетү эшләрен башкарырга бурычлы, шул исәптән гражданның иминлеген тәмин итү һәм объектларны эксплуатацияләү өчен кирәкле шартларны оештыру өчен билгеләнгән саклык зоналарын булдырган очрақта да.

2.13. Урманнардан сусаклагычлар һәм башка төрле ясалма су объектлары, шулай ук гидротехника корылмалары, диңгез портлары, диңгез терминаллары, елга портлары, причаллар төзү һәм эксплуатацияләү өчен файдалану нормативлары, параметрлары һәм чорлары

РФ Урман кодексының 44 статьясы нигезендә сусаклагычларны, башка төрле ясалма су объектлары, шулай ук гидротехника корылмалары, диңгез портлары, диңгез терминаллары, елга портлары, причаллар төзү һәм аларны эксплуатацияләү өчен урманнардан файдалану су законнары нигезендә гамәлгә ашырыла.

Урман законнары нормаларында билгеләнгәнчә, РФ Урман кодексының 43-46 статьялары нигезендә урманнардан файдаланганда алынган агач материалына милекчелек хокукы Россия Федерациясенекә була.

Элгә агач материалы Россия Федерациясе Хөкүмәтенең «Россия Федерациясе Урман кодексының 43-46 статьялары нигезендә урман фонды жирләрендә урнашкан урманнардан файдаланганда алынган агач материалын сату турында» 2009 елның 23 июлендәге 604 номерлы карары нигезендә сатыла.

РФ Урман кодексының 72 статьясының 3 өлеше һәм 74 статьясының 3 өлеше нигезендә урман кишәрлекләре атап үтелгән максатларда дәүләт органнары карарлары нигезендә, аукционнар уздырмыйча гына, бер елдан алып кырык тугыз елга кадәр чорга арендага тапшырыла.

Дәүләт милкендә яки муниципаль милектә булган урман кишәрлекләре гражданнарга, юридик затларга РФ Урман кодексының 9 статьясы нигезендә сусаклагычлар, башка ясалма су объектлары, шулай ук гидротехника корылмалары, диңгез портлары, диңгез терминаллары, елга портлары, причаллар төзү өчен бирелә.

Сусаклагычлар, бүтән ясалма су объектлары, шулай ук гидротехника корылмалары, диңгез портлары, диңгез терминаллары, елга портлары, причаллар төзү һәм эксплуатацияләү өчен кишәрлек урманчылыклары буенча урман кварталларының яки аларның өлешләренен исемлегенә элекке регламентның 8 нче таблицасында китерелә.

«Россия Федерациясе Урман кодексына һәм урманнарны торгызу һәм үрчетүне камилләштерү өлешендә Россия Федерациясенен аерым закон актларына үзгәрешләр кертү турында» 2018 елның 19 июлендәге 212-ФЗ номерлы һәм «Россия Федерациясе Урман кодексына һәм Россия Федерациясенен аерым закон актларына үзгәрешләр кертү турында» 2021 елның 2 июлендәге 303-ФЗ номерлы федераль законнар нигезендә элекке максатларда урманнардан файдаланучы затлар Россия Федерациясе Хөкүмәте билгеләгән тәртиптә урманнарны торгызу проектына яки урманнарны үрчетү проектына ярашлы рәвештә урман утыртмаларын кискәннән соң бер елдан соңга калмыйча урман утыртмалары киселгән майданга тигез майданга Татарстан Республикасы территориясе чикләрендә урманнарны торгызу яки урманнарны үрчетү эшләрен башкарырга бурычлы, шул исәптән гражданнарның иминлеген тәмин итү һәм объектларны эксплуатацияләү өчен кирәкле шартларны оештыру өчен билгеләнгән саклык зоналарын булдырган очракта да.

2.14. Урманнардан чыбыклы объектлар төзү, үзгәртеп кору, эксплуатацияләү өчен файдалану нормативлары, параметрлары һәм чорлары

Россия Федерациясе Урман кодексының 21 статьясы нигезендә чыбыклы объектларга электр тапшыру чыбыклы, элемент чыбыклары, юллар, торбаүткәргечләр һәм башка чыбыклы объектлар, шулай ук күрсәтелгән объектларның аерылгысыз технологик өлешен тәшкит итүче корылмалар керә.

Урманнардан элекке төр файдалану РФ Урман кодексының 45 статьясы һәм Россия Табигать министрлыгының «Урманнардан чыбыклы объектлар төзү, аларны үзгәртеп кору, аларны эшләтү өчен файдалану кагыйдәләрен һәм, сервитут, гавами сервитут билгеләп яки билгеләмичә, урман кишәрлеген бирмичә урманнардан чыбыклы объектлар төзү, аларны үзгәртеп кору, аларны эшләтү өчен файдалану очраклары исемлеген раслау турында» 2020 елның 10 июлендәге 434 номерлы боерыгы нигезендә регламентлана.

Сусаклагычлар, бүтән ясалма су объектлары, шулай ук гидротехника корылмалары, елга портлары, причаллар төзү өчен гражданнарга һәм юридик затларга урманчылыкның барча территориясе буйлап урман кишәрлекләрен даими

(вакыты чикләнмичә) файдалануга тапшыру аренда хокукында гамәлгә ашырылырга мөмкин, ә махсус якланучы урман кишәрлекләрендә фәкать күрсәтелгән эшләрне урнаштыру ихтималының башка вариантлары булмаган очракта гына рөхсәт ителә.

Дәүләт милкендә яки муниципаль милектә булган урман кишәрлекләре гражданнарга һәм юридик затларга РФ Урман кодексының 9 статьясы һәм 73.1 статьясының 3 өлеше нигезендә аукцион уздырмыйча кырык тугыз елга кадәр бирелә.

Чыбыклы объектлар төзү, үзгәртеп кору һәм эксплуатацияләү максатларында, барыннан элек, урмансыз жирләр, ә урман кишәрлегендә андый жирләр булмаганда – торгызылмаган кисенте жирләре, янгыннан калган жирләр, бушлыклар, ачык урыннар, шулай ук тулылыгы һәм кыйммәте түбән булган урман утыртмалары үсә торган жирләр файдаланылырга тиеш.

Чыбыклы объектларны төзү, үзгәртеп кору һәм эксплуатацияләү максатларында арендага, даими (вакыты чикләнмичә) файдалануга тапшырылган урман кишәрлекләрендә урман утыртмаларын кисү урманнарны үзләштерү проекты нигезендә гамәлгә ашырылырга тиеш. Урманнардан файдалануның әлегә төрөндә урман фонды жирләрендә урнашкан урманнардан шушы рәвешле файдаланганда алынган агач материалына милекчелек хокукы Россия Федерациясенекә була (РФ Урман кодексының 20 статьясының 2 өлеше). Әлегә агач материалы Россия Федерациясә Хөкүмәтенәң «Россия Федерациясә Урман кодексының 43-46 статьялары нигезендә урман фонды жирләрендә урнашкан урманнардан файдаланганда алынган агач материалын сату турында» 2009 елның 23 июлендәгә 604 номерлы карары нигезендә сатыла.

Гражданнарның иминлеген тәэмин итү һәм чыбыклы объектларны эксплуатацияләү өчен кирәкле шартларны тудыру өчен билгеләнгән сак һәм санитар-яклау зоналарында урман утыртмаларын кисү күрсәтелгән зоналарда билгеләнгән режимга туры китереп гамәлгә ашырыла.

Россия Федерациясә Хөкүмәтенәң «Электр челтәрләре хужалыгы объектларының саклык зоналарын һәм мондый зоналар чикләрендә урнашкан жир кишәрлекләреннән файдалануда махсус шартлар билгеләү тәртибе турында» 2009 елның 24 февралендәгә 160 номерлы карары нигезендә көчәнеше 1000 вольтка (алга таба – В) кадәр булган электр челтәрләре өчен түбәндәгечә саклык зонасы билгеләнә:

электр тапшыру буенча һава чыбыклары буйлап (биналарга кертү өлешендәгә тармакларыннан тыш) жир өслегендә кырый үткәргечләр проекцияләреннән һәр ягыннан 2 метр ераклыкта торучы, параллель турылар белән чикләнгән жир кишәрлеге рәвешендә (алар үз торышыннан читкә чыгып тормаганда);

жир астыннан электр тапшыручы кабель чыбыклары буйлап кырый кабельләрдән һәр ягыннан 1 метр ераклыкта торучы, параллель турылар белән чикләнгән жир кишәрлеге рәвешендә.

1000 В югары булган электр челтәрләренәң саклык зонасы киләсе таблицага туры китереп билгеләнә.

Көчәнеше 1000 В югары булган электр челтәрләренәң саклык зонасы

Көчөнөш, киловольт	Саклык зонасы, м
1-20	10
35	15
110	20
150, 220	25
330, 500, +-400	30
750, +-750	40
1150	55

Торбаүткөргөчлөргө (алар нинди ысул белән салынган булса да) зыян салыну ихтималын булдырмас өчен саклык зоналары билгеләнә:

нефть, табигый газ, нефть продуктлары, нефть һәм ясалма углеводород газы транспортлаучы торбаүткөргөч трассалары буйлап, – торбаүткөргөч күчәрененең һәр ягыннан 25 м ераклыкта узучы шартлы сызыклар белән чиклэнгән жир кишәрлеге рәвешендә;

сыегайтылган углеводородлы газлар, тотрыклы булмаган бензин һәм конденсат транспортлаучы торбаүткөргөч трассалары буйлап, – торбаүткөргөч күчәрененең һәр ягыннан 100 м ераклыкта уза торган шартлы сызыклар белән чиклэнгән жир кишәрлеге рәвешендә;

күптәрмаклы торбаүткөргөч трассалары буйлап – кырый торбаүткөргөчләрнең күчәрләрәннән югарыда күрсәтелгән аралыкларда уза торган шартлы сызыклар белән чиклэнгән жир кишәрлеге рәвешендә;

су асты кичүләре буйлап – кичүләрнең кырый тармаклары күчәрләрәннән һәр ягыннан 100 м аралыкта торучы параллель ясылыклардан гыйбарәт булган су өслегәннән төпкә кадәрге су тирәлегенең бер өлеше рәвешендә;

конденсатны саклау һәм газсызландыру савытлары, продукцияне аварияле чыгару өчен жир амбарлары тирәли – күрсәтелгән объектлар территориясе чикләрененең һәр ягыннан 50 м ераклыкта торучы, йомык сызык белән чиклэнгән жир кишәрлеге рәвешендә;

продукцияне транспортка эзерләүче технологик жайланмалар, суырту һәм тутыру буенча төп һәм аралык насос станцияләре, резервуар парклары, компрессор һәм газ бүлү станцияләре, продукцияне үлчәү төөннәре, салу һәм бушату эстакадалары, газны жир астында саклау станцияләре, нефть, нефть продуктларын жылыту пунктлары тирәли – күрсәтелгән объектларның территорияләре чикләреннән һәр ягыннан 100 м торучы йомык сызыклар белән чиклэнгән жир кишәрлеге рәвешендә (Магистраль торбаүткөргөчләрне саклау кагыйдәләре (Россиянең Федераль тау һәм сәнәгый күзәтчелегенең 1992 елның 22 апрелендәге 9 номерлы карары белән расланган) (Россиянең Федераль тау һәм сәнәгый күзәтчелегенең 1994 елның 23 ноябрәндәге 61 номерлы карары редакциясендә).

Аерып чыгару полосаларының чикләре аерып чыгару полосасын формалаштыру өчен кирәкле жир кишәрлекләрен аерып чыгаруның Россия Федерациясе Транспорт министрлыгы раслаган нормаларын исәпкә алып билгеләнә.

Аерып чыгару полосаларының һәм саклык зоналарының зурлыклары Россия Федерациясе Транспорт министрлыгының 2008 елның 6 августындагы 126 номерлы боерыгында билгелэнгән Тимер юлларны аерып чыгару полосасын формалаштыру өчен кирәкле жир кишәрлекләрен аерып чыгару нормалары, шулай ук тимер

юлларның саклык зоналарын исәпләп чыгару нормалары, жир корылышы, шәһәр төзелеше һәм проект документлары, тимер юл линияләрен, төеннәрен һәм станцияләрен үстерүнең генераль схемалары нигезендә, шулай ук барлыкка килгән жирдән файдалану тәртибен һәм аерып чыгару полосаларының һәм саклык зоналарының элегрәк расланган күләмнәрен һәм чикләрен исәпкә алып билгеләнә.

Чыбыклы объектларны төзү, үзгәртеп кору, эксплуатацияләү өчен урман кварталларының яки аларның өлешләренең исемлеге кишәрлек урманчылыклары буенча элге регламентның 8 нче таблицасында китерелгән.

«Россия Федерациясе Урман кодексына һәм урманнарны торгызу һәм үрчетүне камилләштерү өлешендә Россия Федерациясенең аерым закон актларына үзгәрешләр кертү турында» 2018 елның 19 июлендәге 212-ФЗ номерлы һәм «Россия Федерациясе Урман кодексына һәм Россия Федерациясенең аерым закон актларына үзгәрешләр кертү турында» 2021 елның 2 июлендәге 303-ФЗ номерлы федераль законнар нигезендә элге максатларда урманнардан файдаланучы затлар Россия Федерациясе Хөкүмәте билгеләгән тәртиптә урманнарны торгызу проектына яки урманнарны үрчетү проектына ярашлы рәвештә урман утыртмаларын кискәннән соң бер елдан соңга калмыйча урман утыртмалары кискелгән майданга тигез майданда Татарстан Республикасы территориясе чикләрендә урманнарны торгызу яки урманнарны үрчетү эшләрен башкарырга бурычлы, шул исәптән гражданның иминлеген тәмин итү һәм объектларны эксплуатацияләү өчен кирәкле шартларны оештыру өчен билгеләнгән саклык зоналарын булдырган очракта да.

2.15. Урманнардан агач материалы һәм башка төрле урман ресурслары эшкәртү өчен файдалану нормативлары, параметрлары һәм чорлары

Урманнардан агач материалы һәм башка төрле урман ресурсларын эшкәртү өчен файдалану агач материалыннан эшләнмәләр һәм мондый эшкәртүдән бүтән продукция житештерүгә бәйлә булган эшқуарлык эшчәнлегеннән гыйбарәт.

Урманнардан агач материалы һәм башка төрле урман ресурслары эшкәртү өчен файдалану Россия Табигать министрлыгының 2020 елның 28 июлендәге 495 номерлы боерыгы белән расланган Урманнардан агач материалы һәм башка төрле урман ресурслары эшкәртү өчен файдалану кагыйдәләре белән регламентлана.

Дәүләт милегендә яисә муниципаль милектәге урман кишәрлекләре гражданнырга, юридик затларга агач материалын һәм башка төрле урман ресурсларын эшкәртү өчен арендага бирелә.

Урманнардан агач материалы һәм башка төрле урман ресурслары эшкәртү өчен файдалану максатында урман кишәрлегенең аренда шартнамәсе бер елдан башлап кырык тугыз елга кадәрле срокка төзелә.

Әгәр федераль законнарда агач материалын һәм башка төрле урман ресурсларын эшкәртүне федераль дәүләт учреждениеләре тарафыннан гамәлгә ашыру рөхсәт ителсә, урман кишәрлекләре элге учреждениеләргә күрсәтелгән максатка даими (вакыты чикләнмичә) файдалануга тапшырылырга мөмкин.

Урман эшкәртү инфраструктурасы объектларын урнаштыру максатларында, барыннан да элек, урмансыз жирләр, ә урман кишәрлегендә андый жирләр

булмаганда – кисүләрден соң торгызылмаган кишәрлекләр, янғыннан калган жирләр, бушлыклар, ачык урыннар, шулай ук тулылыгы һәм кыйммәте түбән булган урман утыртмалары үсә торган жирләр файдаланыла.

Бүтән урман кишәрлекләреннән күрсәтелгән максатларда файдалану күрсәтелгән объектларны урнаштыруның башка вариантлары булмаганда рөхсәт ителә.

Яклаучы урманнарда урман эшкәртү инфраструктурасын оештыру тыела.

Урманнарны агач материалы һәм башка төрле урман ресурслары эшкәртү өчен файдаланганда түбәндәге очраklar булдырылмаска тиеш:

урманнарны пычрату (шул исәптән радиоактив матдәләр белән) һәм урманнарда башка төрле тискәре йогынты ясау;

РФ Урман кодексының 53.5 статьясы нигезендә урманнарда урман куркынычсызлыгын тәмин итү максатларында транспорт чаралары белән үтеп керү.

Урманнардан агач материалы һәм башка төрле урман ресурслары эшкәртү өчен урман кварталларының яки аларның өлешләренең исемлегенә кишәрлек урманчылыклары буенча әлеге регламентның 8 нче таблицасында китерелә.

«Россия Федерациясе Урман кодексына һәм урманнарны торгызу һәм үрчетүне камилләштерү өлешендә Россия Федерациясенең аерым закон актларына үзгәрешләр кертү турында» 2018 елның 19 июлендәге 212-ФЗ номерлы һәм «Россия Федерациясе Урман кодексына һәм Россия Федерациясенең аерым закон актларына үзгәрешләр кертү турында» 2021 елның 2 июлендәге 303-ФЗ номерлы федераль законнар нигезендә әлеге максатларда урманнардан файдаланучы затлар Россия Федерациясе Хөкүмәте билгеләгән тәртиптә урманнарны торгызу проектына яки урманнарны үрчетү проектына ярашлы рәвештә урман утыртмаларын кискәннән соң бер елдан соңга калмыйча урман утыртмалары киселгән майданга тигез майданга Татарстан Республикасы территориясе чикләрендә урманнарны торгызу яки урманнарны үрчетү эшләрен башкарырга бурычлы, шул исәптән гражданның иминлеген тәмин итү һәм объектларны эксплуатацияләү өчен кирәкле шартларны оештыру өчен билгеләнгән саклык зоналарын булдырган очракта да.

2.16. Урманнардан дини эшчәнлекне гамәлгә ашыру өчен файдалану нормативлары, параметрлары һәм чорлары

Урманнарны дини оешмалар 125-ФЗ номерлы федераль закон нигезендә дини эшчәнлекне гамәлгә ашыру өчен куллана ала.

Дини эшчәнлекне гамәлгә ашыру өчен тапшырылган урман кишәрлекләрендә дини һәм хәйриячелек билгеләнешендәге биналарны, корылмаларны, төзелмәләренә торгызу рөхсәт ителә. Дәүләт милкендә яки муниципаль милектә булган урман кишәрлекләре дини оешмаларга дини эшчәнлекне гамәлгә ашыру өчен түләүсез нигездә файдалануга тапшырыла (РФ Урман кодексының 47 статьясы).

Кишәрлек урманчылыклары буенча дини эшчәнлекне гамәлгә ашыру өчен урман кварталларының яки аларның өлешләренең исемлегенә әлеге регламентның 8 нче таблицасында китерелде.

2.17. Урманнарны саклауга, яклауга һәм торгызуга карата таләпләр

2.17.1. Урманнарда янғын куркынычсызлыгы чараларына, урманнарны радиоактив матдәләр белән пычранудан һәм тискәре башка йогынтыдан саклауга карата таләпләр

Россия Федерациясе Конституциясенең 9 статьясы һәм РФ Урман кодексының 51 статьясы нигезендә урманнар янғыннардан сакланьрга тиеш.

Урманнарны янғыннардан саклау РФ Урман кодексы һәм 69-ФЗ номерлы федераль закон нигезендә биологик, урманчылык, экологик һәм төбәк үзенчәлекләрен исәпкә алып гамәлгә ашырыла һәм урманнардагы янғыннарны булдырмый калуга, вакытында ачыклауга һәм сүндерүгә юнәлдерелгән оештыру, хокукый һәм багка чаралар комплексын үз эченә ала.

Урманнардан файдаланганда, аларны саклаганда, яклаганда, торгызганда, урманнарда бүтән төрле эшчәнлекне гамәлгә ашырганда, шулай ук урманнарда гражданнар йөргәндә урманнарда янғын куркынычсызлыгын тәмин итү буенча бердәм таләпләр Россия Федерациясе Хөкүмәтенең 2020 елның 7 октябрәндәге 1614 номерлы карары белән расланган Урманнарда янғын куркынычсызлыгы кагыйдәләрендә билгеләнгән. Урманнарда янғыннарны кисәтү һәм сүндерү чараларының төрләре, әлеге чаралар белән урманнардан файдаланучы затларны тәмин итү нормативлары, урманнардан файдаланганда урман янғыннарын кисәтү һәм сүндерү чараларының булу нормалары Россия Табигать министрлыгының 2014 елның 28 мартындагы 161 номерлы боерыгында расланган. Урманнарның табигый янғын куркынычлыгы классификациясе, һава шартларына бәйлә рәвештә урманнарда янғын куркынычы классификациясе 2011 елның 5 июлендәге 287 номерлы Рослесхоз боерыгы белән расланган.

Урманнарны янғыннардан саклауның нәтижәләлеген арттыру максатларында Рослесхозның 1997 елның 19 декабрәндәге 167 номерлы боерыгы белән Янғын-химия станцияләре турында нигезләмә расланган.

Бөгелмә урманчылыгы майданының янғын куркынычы классларына бүленеше түбәндәге таблицада күрсәтелде.

Кишәрлек урманчылыгының аталышы	Янғын чыгу куркынычы классы					мәйдан, гектар	
	I	II	III	IV	V	Жәмгысе	Уртача класс
Актүбә	1199,0	3884,9	1148,2	2079,2	1197,7	9509,0	2,8
Бөгелмә	1144,3	5403,6	1181,0	1379,3	783,8	9892,0	2,5
Петровка	898,1	5705,9	750,1	1980,3	520,6	9946,0	2,5
Ютазы	1663,8	6887,8	1337,7	3478,7	1418,0	14786,0	2,7
Жәмгысе	4996,2	21882,2	4417,0	8917,5	3920,1	44133,0	2,7
Процент	11,3	49,6	10,0	20,2	8,9	100	

Урманда янғын барлыкка килү һәм таралу ихтималы, шулай ук аның

интенсивлығы һава шартларына карап билгеләнә. Бу вакытта метеорологик шартлар арасында янучан материалларны дымландыру яки корыту процессларына бәйлесе зуррак әһәмияткә ия булып тора. Мондый факторларга түбәндәгеләр керә: явым-төшемнәр, һаваның дымлылығы һәм һава температурасы, жил һәм болытлылык.

Урманнарда һава торышына карап, янғын чыгу куркынычының федераль класслары

Урманнардагы янғын чыгу куркынычы классы	Комплекслы күрсәткеч зурлығы	Янғын чыгу буенча куркыныч дәрәжәсе
I	2	3
I	0 ... 300	Юк
II	301 ... 1000	Аз
III	1001 ... 4000	Уртача
IV	4001 ... 10000	югары
V	10 000 артык	Гадәттән тыш

Россия Федерациясе Хөкүмәтенә «Урманнарны янғынга каршы кору чаралары турында» 2011 елның 16 апрелдәге 281 номерлы карарына, «Урманнарны янғынга каршы кору нормативлары раслау турында» 2012 елның 27 апрелдәге 174 номерлы боерыгына таянып, регламентта табигый һәм икътисадый шартларны, урманнарның пирологик сыйфатламаларын, янғынның потенциал чыганаclarын исәпкә алып, янғынга каршы чаралар комплексы билгеләнде.

Янғынга каршы кору чараларының ел саен башкарыла торган күләме киләсе таблицада күрсәтелде.

Янғынга каршы кору буенча чаралар күләме

Т/с	Чараларның аталышы	Үлчәү берәмлеге	Таләп ителә
1	2	3	4
1.	Кисәтү чаралары		
1.1.	Даими күргәзмәләр һәм витриналар	данә	5
1.2.	Даими стендлар	данә	4
1.3.	Кисәтүче аншлаглар	данә	150
1.4.	Авыл хужалыгы формированиеләре вәкилләре белән киңәшмәләр	данә	зарурлыкка карап даими
1.5.	Шлагбаумнар урнаштыру	данә	10
1.6.	Ял итү һәм тәмәке тарту урыннарын оештыру	данә	35
2.	Янғыннар таралуны чикләү чаралары		
2.1.	Янғынга каршы киртәләр, чокырлар ясау	км	-
2.2.	Яфраклы токымнардан полосалар ясау	км	60
2.3.	Ызанныр буйлап минераллаштырылган полосалар кору	км	170
2.4.	Минераллаштырылган полосаларны карау	км	219
3.	Юллар төзелеше		
3.1.	Янғынга каршы юллар төзелеше	км	3
3.2.	Күперләр төзү	данә	1
3.3.	Янғынга каршы билгеләнештәге юлларны ремонтлау	км	10,8
3.4.	Күперләргә төзекләндерү	данә	3
3.5.	2 фатирлы йортлар төзү	йорт	2

Т/с	Чараларның аталышы	Үлчәү берәмлеге	Таләп ителә
1	2	3	4
4.	Элементә оештыру		
4.1.	Элементә чыбыклары төзү	км	-
4.2.	Элементә чыбыкларын төзәтү	км	-
5.	Дозор-сак хезмәте		
5.1.	Вақытлы янгын сакчыларын яллау	кеше	6
6.	Янгыннарға каршы көрәш чаралары		
6.1.	Сулыкларга килә торган юллар кору	данә	-
6.2.	Ясалма сулыклар төзү	данә	-
7.	Янгынга каршы жайланмалар сатып алу		
7.1.	Урман-янгын сүндерү автомашиналары	данә	2
7.2	Кече урман-патруль комплексы	данә	1
7.3	Культиватор КЛБ-1.7	данә	1
7.4	Урман сабаны ПЛЛ-1.4	данә	1
7.5	Ачык типтагы мобиль резервуар (1500 л)	данә	2
7.6	Ябык типтагы 1000 л янгын сыешлыгы	данә	1
7.7	20 м очлыклары булган этемле янгын жиңсәсе.	данә	10
7.8	Тепловизор (портатив)	данә	1
7.9	Кыр метеостанциясе	данә	1
7.10	Пилотсыз очкыч аппараты булган мониторинг комплексы (квадрокоптер)	данә	1
7.11	Спутник навигациясе жайланмасы (навигатор)	данә	2
7.12	Тавыш ярдәмендә хәбәр итү жайланмасы	данә	1
7.13	Мотоцикллар	данә	4
7.14	МП-800 мотопомпалары	данә	4
7.15	ПМЛ-2,5 мотопомпалары	данә	2
7.16	Басымлы янгын жиңсәләре (Д-26, 51, 66 мм)	погонлы метр	300
7.17	Элдерү аппаратлары (А3 һ.б.)	данә	3
7.18	Янгынга каршы ранец (РП-18 Ермак һ. б.)	данә	10
7.19	бензин пычкылары	данә	7
7.20	Һава өрдөрү жайланмасы	данә	4
7.21	Югары басымлы янгын сүндерү жайланмалары	данә	2
7.22	Кул кораллары		
	көрәкләр	данә	30
	Балталар	данә	10
	тәкмәннәр	данә	10
	тырмалар	данә	10
	аркылы пычкылар	данә	4
8.	Янгын чыгу куркынычын мониторинглау	мең гектар	44,1
	Урманнарны янгыннардан саклау буенча планлаштырылган чараларга ел саен киткән чыгымнар күләме, барлыгы	мең сум	-
	Шул исәптән		
	- Урман янгыннарын сүндерү системалары һәм чаралар булдыру (ПНВ, радио-телефон элементсен, моторлы транспортны карап тоту, янгын сакчылары яллау)	мең сум	-
	- Урман янгыннарын сүндерү	мең сум	-
	- Авиапатруль	мең сум	-
	- Башка төрле чаралар (ш.и. янгынга каршы пропаганда)	мең сум	-

Урманнарда янгынга каршы профилактика уздыруда урман янгыннарына каршы пропаганда эһәмиятле роль уйный, ул урманнарны саклау һәм урман янгыннарын булдырмый калуга җаваплылык рухында җәмәгатьчелек фикерен һәм аерым кешеләрнең карашларын формалаштыру максатында аңга планлы рәвештә йогынты ясауга юнәлдерелгән мәгълүмат-пропаганда чаралары һәм гамәлләре җыелмасыннан гыйбарәт. Урман янгыннарына каршы пропаганда максатчан, оператив булырга, ел чорына, урманнарда халыкның конкрет төркеме тарафыннан башкарыла торган эшчәнлекнең (ял итү, агач эзерләү, экспедицияләр һ.б.) торышына һәм холкына туры килергә, конкрет фактларны үз эченә алырга тиеш, ә басма матбугат чаралары эчтәлекле, кызыклы һәм образлы булырга тиеш.

Россия Федерациясе Хөкүмәтенең 2011 елның 17 маендагы 377 номерлы карары белән расланган Урманнардагы янгыннарны сүндерү планын һәм аның формасын эшләү һәм раслау кагыйдәләре нигезендә ел саен Урманнардагы янгыннарны сүндерү планы раслана.

2.17.2. Урманнарны яклауга карата таләпләр (санитар-савыктыру чараларының, урманнарны яклау буенча профилактика чараларының, зарарлы организмнарның чыганакларын бетерү чараларының, шулай ук вәкаләтле федераль башкарма хакимият органы билгеләгән башка чараларның нормативлары һәм параметрлары)

Урманнарны яклау урманнарда зарарлы организмнарны ачыклауга һәм аларның таралуын кисәтүгә, ә зарарлы организм чыганаклары барлыкка килгән очракта, аларны бетерүгә юнәлдерелгән.

Урманнарны яклау дәүләт хакимияте органнары тарафыннан аларның РФ Урман кодексының 81-84 статьяларында билгеләнгән вәкаләтләре чикләрендә гамәлгә ашырыла.

Урманнарны зарарлы организмнардан яклау РФ Урман кодексының 60.1-60.11 статьялары, Россия Федерациясе Хөкүмәтенең 2020 елның 9 декабрдәге 2047 номерлы карары белән расланган Урманнарда санитар куркынычсызлык кагыйдәләре (алга таба – Урманнарда санитар куркынычсызлык кагыйдәләре) нигезендә гамәлгә ашырыла.

Урманнарда санитар куркынычсызлык чараларын түбәндәгеләрне үз эченә ала: урманны саклау, урман авыруларына дәүләт мониторингы, урман авырулары буенча тикшерүләр үткөрү, зарарлы организмнар таралуын кисәтү, урманнарда санитар куркынычсызлыкның башка чаралары.

Татарстан Республикасы территориясендә урнашкан урман фонды җирләрендә урманнарны яклау районнарына бүлү «Рослесозащита» федераль бюджет учреждениесе филиалы – Татарстан Республикасы Урманнарны яклау үзәге тарафыннан гамәлгә ашырыла.

Урманнарны яклау районнарына бүлү тәртибе Россия Табигать министрлыгының 2017 елның 9 гыйнварындагы 1 номерлы боерыгы белән расланган.

Урман авырулары буенча дәүләт мониторингын уздыру тәртибе шулай ук

«Рослесозащита» федераль бюджет учреждениесе филиалы – Татарстан Республикасы Урманнарны яклау үзәге тарафыннан гамәлгә ашырыла.

Урман авырулары буенча дәүләт мониторингы уздыру тәртибе Россия Табигать министрлыгының 2017 елның 5 апрелдәге 156 номерлы боерыгы белән расланган.

Урман авырулары буенча тикшеренүләр (алга таба – УАТ) урманнарда урман авырулары буенча дәүләт мониторингы белешмәләрен, шулай ук урманнарның санитар һәм урман авыруларына бәйле торышы турында башка мәгълүматларны исәпкә алып уздырыла.

Урман авырулары буенча тикшеренүләр үткөрү тәртибе, урман авыруларын тикшерү актының рәвеше Россия Табигать министрлыгының 2020 елның 9 ноябрдәге 910 номерлы боерыгы белән расланган.

УАТ урман кишәрлекләренең хәзерге санитар һәм урман авырулары буенча торышы турында мәгълүмат алу, шулай ук зарарлы организмнар таралуны кисәтү чараларын нигезләү һәм билгеләү максатларында уздырыла.

УАТ материаллары нигезендә санитар-савыктыру чаралары (алга таба – ССЧ) уздырыла.

ССЧ урман утыртмаларының санитар торышын яхшырту, зарарлы организмнар таралу куркынычын киметү, урман утыртмаларының үзләренең максатчан функцияләрен үтәвен тәмин итү, шулай ук тискәре факторлар йогынтысыннан килгән зыянны киметү максатында РФ Табигать министрлыгының 2020 елның 9 ноябрдәге 912 номерлы боерыгы белән расланган Зарарлы организмнар таралуын кисәтү чараларын гамәлгә ашыру кагыйдәләре нигезендә уздырыла.

Зыянлы организмнарның таралуын кисәтү чараларын гамәлгә ашыру кагыйдәләрендә зыянлы организмнарга каршы көрәш алып бару буенча санитар-савыктыру, профилактикалау һәм агитацияләү чараларын, аларның чиратын һәм башкару тәртибен үз эченә ала торган урман хужалыгы эшләренең комплексы тасвирлана.

Махсус сакланучы табигать территорияләрендә урнашкан урманнарда зарарлы организмнар таралуын кисәтү чараларын уздыру территорияләре махсус саклау режимын исәпкә алып гамәлгә ашырыла.

Һәлак булган һәм зыян күргән урман утыртмаларын кисүнең, матди кыйммәткә әйләндереп булмый торган агач материалын, шулай ук аварияле агачларны жыештыруның планлаштырылган күләмнәре 21 нче таблицада китерелә.

21 нче таблица

Санитар-савыктыру чараларының нормативлары һәм параметрлары

Күрсәткечләр	Үлчәү берәмлеге	Һәлак булган һәм зарарланган урман утыртмаларын кисү		Аварияле агач-	Матди кыйммәткә	Жәмгысе
		Барлығы	Шул исәптән			

			тоташ	сайланма	ларны жы- еш- тыру	эйлән- дереп булмый торган агач- ларны жыеш- тыру	
1	2	3	4	5	6	7	8
Нарат							
Урманчылык таләпләре буенча ачыкланган фонд	гектар	189,4	8,5	180,9	-	411,4	600,8
	мең куб.метр	12,246	0,21	12,036	-	9,947	22,193
Чыршы							
Урманчылык таләпләре буенча ачыкланган фонд	гектар	1,3	1,3	-	-	17,4	18,7
	мең куб.метр	0,117	0,117	-	-	0,42	0,537
карагай							
Урманчылык таләпләре буенча ачыкланган фонд	гектар	6,1	-	6,1	-	2,8	8,9
	мең куб.метр	0,382	-	0,382	-	0,046	0,428
Ылыслы хужалык							
Урманчылык таләпләре буенча ачыкланган фонд	гектар	196,8	9,8	187,0	-	431,6	628,4
	мең куб.метр	12,745	0,327	12,418	-	10,413	23,158
Түбән кәүсәле имән							
Урманчылык таләпләре буенча ачыкланган фонд	гектар	93,8	20,5	73,3	-	373,2	467,0
	мең куб.метр	8,895	3,337	5,558	-	12,707	21,602
Өрәнге							
Урманчылык таләпләре буенча ачыкланган фонд	гектар	-	-	-	-	61,4	61,4
	мең куб.метр	-	-	-	-	2,765	2,765
Корычагач яфраклы өрәнге							
Урманчылык таләпләре буенча ачыкланган фонд	гектар	-	-	-	-	1,6	1,6
	мең куб.метр	-	-	-	-	0,176	0,176
Карама							
Урманчылык таләпләре буенча ачыкланган фонд	гектар	-	-	-	-	0,5	0,5
	мең куб.метр	-	-	-	-	0,01	0,01
Жәмгысе каты яфраклылар							
Урманчылык таләпләре буенча ачыкланган фонд	гектар	93,8	20,5	73,3	-	436,7	530,5
	мең куб.метр	8,895	3,337	5,558	-	15,658	24,553
каен							
Урманчылык таләпләре буенча ачыкланган фонд	гектар	458,9	314,6	144,3	-	1751,8	2210,7
	мең куб.метр	61,7	51,653	10,065	-	58,294	119,994
усак							
Урманчылык таләпләре буенча ачыкланган фонд	гектар	111,0	44,2	66,8	-	318,6	429,6
	мең куб.метр	15,405	10,045	5,36	-	10,376	25,781
Юкә							
Урманчылык таләпләре	гектар	-	-	-	-	58,8	58,8

Күрсәткечләр	Үлчәү берәмлеге	Һәлак булган һәм зарарланган урман утыртмаларын кисү			Аварияле агачларны жыештыру	Матди кыйммәткә әйләндереп булмый торган агачларны жыештыру	Жәмгысә
		Барлығы	Шул исәптән				
			тоташ	сайланма			
1	2	3	4	5	6	7	8
буенча ачыкланган фонд	мең куб.метр	-	-	-	-	1,410	1,410
Тирәк культуралары							
Урманчылык таләпләре буенча ачыкланган фонд	гектар	-	-	-	-	0,4	0,4
	мең куб.метр	-	-	-	-	0,016	0,016
Кара тирәк							
Урманчылык таләпләре буенча ачыкланган фонд	гектар	-	-	-	-	0,6	0,6
	мең куб.метр	-	-	-	-	0,009	0,009
жәмгысә йомшак яфраклы							
Урманчылык таләпләре буенча ачыкланган фонд	гектар	569,9	358,8	211,1	-	2130,2	2700,1
	мең куб.метр	77,105	61,680	15,425	-	70,105	147,21
Урманчылык буенча барлығы							
Урманчылык таләпләре буенча ачыкланган фонд	гектар	860,5	389,1	471,4	-	2998,5	3859,0
	мең куб.метр	98,745	63,344	33,401	-	96,176	194,921

Искәрмә: Санитар-савыктыру чараларының күләменә урман авырулары буенча тикшерүләр акты нигезендә үзгәрешләр кертелә («Урманнарны зарарлы организмнардан яклауны жайга салуны камилләштерү өлешендә Россия Федерациясә Урман кодексына үзгәрешләр кертү турында» 2015 елның 30 декабрәдәгә 455 номерлы федераль закон буенча). <http://internet.garant.ru/document/redirect/71296026/0>

Урманны яклау буенча чаралар күләме корткычларның яңа чыганакалары һәм урман авырулары барлыкка килүгә бәйлә рәвештә һәм утыртмаларның санитар торышы үзгәрүгә карап үзгәртелергә тиеш.

УАТ нәтижәләре профилактика чараларын планлаштыру нигезе булып тора. Профилактика чараларын планлаштыру нәтижәләре урман хужалыгы регламентларында һәм урманнарны үзләштерү проектларында чагылдырыла.

22 нче таблица

Зарарлы организмнар таралуны кисәтү буенча профилактика һәм башка төрле чараларның параметрлары

Чараларның аталышы	Үлчәү	Чараның күләме	Уздыру чоры	Чараның ел саен
--------------------	-------	----------------	-------------	-----------------

	берәмлекләре			башкарыла торган күләме
1. Профилактик				
1.1. урман хужалыгы				
Урман патологиясе ягыннан тикшерү	гектар	200	15.05 башлап 15.10 кадәр	2000
Туфрак казулар	чокыр	1000	15.05 башлап 15.10 кадәр	100
Жир өсте көрәш чаралары (күкәй салу урыннарына нефть салу)	гектар	зарарлану чыганакалары барлыкка килүгә карап		
Питомникларга профилактик сиптерү (тузанландыру)	гектар	Зарурлыкка карап		
1.2. Биотехник				
Оялыктар ясау	данә/мең га	1	15.05 башлап 15.10 кадәр	ел саен
Оялыктарны төзәтү	данә/мең га	1		
Кырмыскалыкларны киртәләп алу	данә/кишәрлек урманчылыгы	5		5
Кырмыскалыкларның урынын алмаштыру (күчерү)	оя	1000		100
Парсыз ефәк күбәләгенә, яшел имән яфрактөргеченә каршы аттрактлы тозақлар куллану	данә	зарурлыкка карап		
2. Башка чаралар				
Корткыч һәм авыру чыганакалары барлыкка килүне күзәтеп тору	гектар	41000	15.05 башлап 15.10 кадәр	4100
Урманны яклау почмаклары оештыру	данә	10		1
Халык, белгечләр белән әңгәмәләр, лекцияләр үткәру	әңгәмә	100		10

23 нче таблица

Зарарлы организмнарның чыганакаларын юкка чыгару чараларының параметрлары

Чараның аталышы	Үлчәү берәмлеге	Чараның күләме	Уздыру чоры	Чараның ел саен башкарыла торган күләме
Урман патологиясе ягыннан тикшерү	га	200	10	2000
Көрәшнең жир өсте чаралары	гектар	зарарлану чыганакалары барлыкка килүгә карап		
Туфрак казулар	чокыр	1000	10	100

2.17.3. Урманнарны яңадан үстерүгә карата таләпләр

Киселгән, һәлак булган, зарар күргән урманнар торгызылырга тиешле.

РФ Урман кодексының 61 статьясының 2 пункты нигезендә урманнарны торгызу түбәндәгеләрне үз эченә ала:

- 1) урман орлыкчылыгы;
- 2) урман торгызу;

3) урманнарны тәрбия кылу;

4) урман торгызу өчен билгеләнгән жирләрне урман утыртмалары били торган жирләргә кертү.

Урман орлыкчылыгы 149-ФЗ номерлы федераль закон һәм РФ Урман кодексының 65 статьясы нигезендә гамәлгә ашырыла.

Урманнарны торгызу РФ Урман кодексының 61, 62 статьялары, Россия Табигать министрлыгының 2020 елның 4 декабрдәге 1014 номерлы боерыгы белән расланган Урманнарны торгызу кагыйдәләре (алга таба – Урманнарны торгызу кагыйдәләре) нигезендә гамәлгә ашырыла.

Урманнарны үрчетү РФ Урман кодексының 63 статьясы, Россия Табигать ресурслары министрлыгының 2020 елның 30 июлдәге 541 номерлы боерыгы белән расланган Урманнарны үрчетү кагыйдәләре (алга таба – Урманнарны үрчетү кагыйдәләре) нигезендә башкарыла. Урманчылыкта төп урман барлыкка китерүче токымнар булып гади нарат, Европа чыршысы, Себер карагае, сабакчалы имән, вак яфраклы юкә, иенке каен, гади усак, корычагач, өрәңге, тирәк тора

Урманнарны карау РФ Урман кодексының 64 статьясы, Россия Табигать министрлыгының «Урманнарны карау кагыйдәләрен раслау турында» 2020 елның 30 июлдәге 534 номерлы боерыгы (алга таба - Урманнарны карау кагыйдәләре) белән регламентлана.

Урманнарны карау эшләре урманнарны урман кишәрлегенә аренда шартнамәсе, урман кишәрлегенән даими (вакыты чикләнмичә) файдалану хокукы яки урман кишәрлегенән түләүсез нигездә файдалану хокукы нигезендә файдаланучы затлар тарафыннан яки дәүләт хакимияте органнары, жирле үзидарә органнары тарафыннан үзләренә РФ Урман кодексының 81-84 статьяларында, РФ Урман кодексының 19 статьясында билгеләнгән вәкаләтләре чикләрендә (алга таба – дәүләт хакимияте органнары, жирле үзидарә органнары) гамәлгә ашырылырга тиеш.

Урманнарны тәрбия кылу эшләре Урманнарны тәрбия кылу кагыйдәләренә туры китереп, чара төрләре буенча Россия Федерациясе субъектларының урман планнарында, урманчылыкларның (урман паркларының) урман хужалыгы регламентларында, урманнарны үзләштерү проектларында күрсәтелгән күләмнәрдә гамәлгә ашырыла.

Урманнарны карап тоту чараларына урман утыртмаларын тәрбия кылу максатларында уздырыла торган кисүләр; агроурман-меолиоратив чаралар; бүтән чаралар, шул исәптән урман утыртмаларын яңарту; урман утыртмаларының формасын үзгәртү; урман утыртмаларын реконструкцияләү; урманнарны урманчылык-урман яклау буенча тәрбияләү; урманның яңарышын, шытымнарын һәм утыртмаларның башка кыйммәтле компонентларын (тәрбия объектларын) карау; урманнарны рекреацион-ландшафт тәрбияләү; урманнарны тәрбия кылуның ярдәмче төрләре; урманнарны карауның махсус төрләре керә.

Урманнарны карау чаралары эксплуатация урманнарының максатчан билгеләнешен, яклаучы урманнарның һәм махсус якланучы урман кишәрлекләренә категорияләрен исәпкә алып гамәлгә ашырыла.

Эксплуатация урманнарында урманнарны тәрбия кылу чаралары урманнарның продуктлылыгын арттыруга, югары сыйфатлы агач материалы һәм

агач булмаган урман ресурслары алууга юнэлдерелгэн.

Эксплуатация урманнарында ясалма һәм табигый барлыкка килгэн, агач материалына ихтыяж зур булган максатчан агач токымнарына карата тәрбияви чаралар башкарыла. Максатчан агач токымнары Россия Федерациясе субъектының урман планында агач материалын житештерү структурасына һәм аңа булган ихтыяжга ясалган анализ нигезендә билгеләнергә тиеш.

Яклаучы урманнарда һәм махсус якланучы урман кишәрлекләрендә урманнарны карау чаралары тирәлек урманнарның хасил итүче, су саклаучы, яклаучы, санитар-гигиена, савыктыру һәм файдалы функцияләрен саклауга һәм торгызуга юнэлдерелгэн.

Яклаучы урманнар һәм урманнарның махсус якланучы кишәрлекләре өчен максатчан токымлы агачлар булып яклаучы урманнарның һәм махсус яклана торган урман кишәрлекләренең максатчан билгеләнешенә җавап бирә торган агач токымнары санала.

Урманнарны карау буенча уздырылган чараларның сыйфатлылыгын һәм нәтижелелеген бәяләү дөүләт хакимияте органнары, җирле үзидарә органнары тарафыннан, Россия Табигать министрлыгының 2016 елның 27 июнендәге 367 номерлы боерыгы белән расланган Диләнкеләрне карау тәртибенә туры китереп, диләнке эшләре тәмамланганнан соң диләнкеләрне караганда, Россия Табигать министрлыгының «Дөүләт урман реестрына документлаштырылган мәгълүматларны кертүгә һәм аны үзгәртүгә нигез булган документларның исемлеген, формасын һәм аларны эзерләү тәртибен раслау турында» 2013 елның 11 ноябрэндәге 496 номерлы боерыгы белән расланган тәртиптә дөүләт урман реестрына мәгълүмат керткәндә һәм аны үзгәрткәндә гамәлгә ашырыла.

Урманнарны торгызу өчен билгеләнгән җирләрне урман утыртмалары биләгән җирләргә кертү РФ Урман кодексының 64.1 статьясы нигезендә гамәлгә ашырыла.

Урман утыртмалары вәкаләтле федераль башкарма хакимияте билгеләгән критерияләргә һәм таләпләргә җавап биргән очракта, урманнарны торгызу өчен билгеләнгән җирләрне урман утыртмалары били торган җирләргә кертү дөүләт хакимияте органнары һәм җирле үзидарә органнары тарафыннан аларның РФ Урман кодексының 81-84 статьяларына ярашлы рәвештә билгеләнгән вәкаләтләре чикләрендә гамәлгә ашырыла.

Урман торгызу өчен билгеләнгән җирләрне урман утыртмалары били торган җирләргә кертү тәртибе һәм тиешле акт формасы вәкаләтле федераль башкарма хакимият органы тарафыннан билгеләнә.

Яшь агачларны карау һәм урманнарны карауга бәйле булмаган бүтән чараларның нормативлары һәм параметрлары 24 нче таблицада китерелә.

Яшь агачларны карау һәм урманнарны карау буенча тәрбия кылуга бәйле булмаган бүтән чараларның нормативлары һәм параметрлары

Урманнарны тәрбия кылу төрләре аталышы	Кишәрлек урманчылыгының аталышы	Хужалык	Агач токымы	Мәйданы, гектар	Киселә торган запас, куб.метр	Кабатлану чоры, ел	Еллык күләме		
							Мәйданы, гектар	Киселә торган запас, куб.метр	
								Гомуми	1 га
1	2	3	4	5	6	7	8	9	10
Яшь агачлар арасында урманнарны карау буенча кисүләр уздыру									
Шул исәптән									
Яклагыч урманнар									
Яктылык кертү өчен кисү		Ылыслы	Нарат	130,2	1070	5	26,1	214	8
			Чыршы	14,9	100	5	3,0	20	7
			карагай	6	50	5	1,2	10	8
		Жәмгысе		151,1	1220	5	30,3	244	8
		Каты яфраклы	Имән	3,8	20	5	0,8	4	5
			Өрәңге	6,4	100	5	1,3	20	16
		Жәмгысе		10,2	120	5	2,1	24	12
		йомшак яфраклы	каен	13,7	40	5	2,7	8	3
			усак	26,9	250	5	5,4	50	9
Жәмгысе		40,6	290	5	8,1	58	7		
Барлығы				201,9	1630	5	40,5	326	8
Эксплуатация урманнары									
Яктылык кертү өчен кисү		Ылыслы	Нарат	31,4	290	5	6,2	58	9
			карагай	4	40	5	0,8	8	10
		Жәмгысе		35,4	330	5	7,0	68	9
		Каты яфраклы	Түбән кәүсәле имән	0,6		5	0,1		
			Өрәңге	9,3	90	5	1,9	18	10
		Жәмгысе		9,9	90	5	2	18	9
		йомшак яфраклы	каен	7,4	40	5	1,5	8	5
Жәмгысе		7,4	40	5	1,5	8	5		

Урманнарны тәрбия кылу төрлөрә аталышы	Кишәрлек урманчылыгының аталышы	Хужалык	Агач токымы	Мәйданы, гектар	Киселә торган запас, куб.метр	Кабатлану чоры, ел	Еллык күләме		
							Мәйданы, гектар	Киселә торган запас, куб.метр	
								Гомуми	1 га
1	2	3	4	5	6	7	8	9	10
Барлығы				52,7	460	5	10,5	92	9
Яклагыч урманнар									
Кирәкмәгән үсемлекләрне кисү		Ылыслы	Нарат	299,4	4930	10	29,9	439	16
			Чыршы	86,2	910	8	10,8	114	11
		Жәмгысе		385,6	5840	9,5	40,7	553	15
		Каты яфраклы	Имән	15,9	140	5	3,2	28	9
			Түбән кәүсәле имән	0,6	10	5	0,1	2,0	17
			Өрәңге	25,2	370	5	5	74	15
		Жәмгысе		41,7	520	5	8,3	104	12
		йомшак яфраклы	каен	26,7	210	5	5,3	42	8
			усак	280,5	6910	5	56,1	1382	25
			Юкә	17,7	260	5	3,5	52	15
Жәмгысе		324,9	7380	5	64,9	1476	23		
Барлығы				954,1	15370	6,8	154,4	2513	16
Эксплуатация урманнары									
Кирәкмәгән үсемлекләрне кисү		Ылыслы	Нарат	56,1	1040	10	5,6	104	19
			Чыршы	2,1	20	8	0,3	3	10
		Жәмгысе		58,2	1060	9,9	5,9	107	18
		Каты яфраклы	Имән	0,4			0,1		
			Өрәңге	9,9	120	5	2	24	12
		Жәмгысе		10,3	120	5	2,1	24	12
		йомшак яфраклы	каен	0,2			5		
			Юкә	1,1	10	5	0,2	2	9
Жәмгысе		1,3	10	5	0,2	2	8		
Барлығы				69,8	1190	9,1	8,2	133	17
Урманчылык буенча барлығы									
Яктылык кертү өчен кисү		Ылыслы	Нарат	161,6	1360	5	32,3	272	8
			Чыршы	14,9	100	5	3,0	20	7

Урманнарны тәрбия кылу төрләре аталышы	Кишәрлек урманчылыгының аталышы	Хужалык	Агач токымы	Мәйданы, гектар	Киселә торган запас, куб.метр	Кабатлану чоры, ел	Еллык күләме		
							Мәйданы, гектар	Киселә торган запас, куб.метр	
								Гомуми	1 га
1	2	3	4	5	6	7	8	9	10
			карагай	10	90	5	2	18	9
		Жәмгысе		186,5	1550	5	37,3	310	8
		Каты яфраклы	Имән	3,8	20	5	0,8	4	5
			Түбән кәүсәле имән	0,6		5	0,1		
			Өрәңге	15,7	190	5	3,2	38	12
		Жәмгысе		20,1	210	5	4,0	42	10
		йомшак яфраклы	каен	21,1	80	5	4,2	16	4
			усак	26,9	250	5	5,4	50	9
		Жәмгысе		48,0	330	5	9,6	66	7
Барлығы				254,6	2090	5	50,9	417	8
Кирәкмәгән үсемлекләрне кисү		Ылыслы	Нарат	355,5	5970	10	35,6	597	17
			Чыршы	88,3	930	8	11	116	11
		Жәмгысе		443,8	6900	9,6	46,6	713	16
		Каты яфраклы	Имән	16,3	140	5	3,3	28	9
			Түбән кәүсәле имән	0,6	10	5	0,1	2	17
			Өрәңге	35,1	490	5	7	98	14
		Жәмгысе		52	640	5	10,4	128	12
		йомшак яфраклы	каен	26,9	210	5	5,4	42	8
			усак	280,5	6910	5	56,1	1382	25
			Юкә	18,8	270	5	3,7	54	15
		Жәмгысе		326,2	7390	5	65,2	1478	23
Барлығы				822,0	14930	5	122,2	2319	18
шул исәптән кишәрлек урманчылыктары буенча									
Яктылык кертү өчен кисү	Актүбә	Ылыслы	Нарат	106,6	1090	5	21,2	218	10
			Чыршы	9,5	80	5	1,9	16	8
			карагай	7,8	80	5	1,6	16	10
		Жәмгысе		123,9	1250	5	24,7	250	10

Урманнарны тәрбия кылу төрләре аталышы	Кишәрлек урманчылыгының аталышы	Хужалык	Агач токымы	Мәйданы, гектар	Киселә торган запас, куб.метр	Кабатлану чоры, ел	Еллык күләме			
							Мәйданы, гектар	Киселә торган запас, куб.метр		
								Гомуми	1 га	
1	2	3	4	5	6	7	8	9	10	
	Каты яфраклы	Имән	2,0	10	5	0,4	2	5		
		Түбән кәүсәле имән	0,6	0	5	0,1	0	0		
		Өрәңге	9,3	90	5	1,9	18	10		
		Жәмгысе		11,9	100	5	2,4	20	8	
		йомшак яфраклы	каен	13,9	60	5	2,8	12	4	
			усак	22,9	210	5	4,6	42	9	
		Жәмгысе		36,8	270	5	7,4	54	7	
	Кишәрлек урманчылыгы буенча жәмгысе			172,6	1620	5	34,5	324	9	
	Петровка	Ылыслы	Нарат	38,0	170	5	7,6	34	4	
			Чыршы	1,0	0	5	0,2	0	0	
		Жәмгысе		39,0	170	5	7,8	34	4	
	Кишәрлек урманчылыгы буенча жәмгысе			39,0	170	5	7,8	34	4	
	Ютазы	Ылыслы	Нарат	17,0	100	5	3,4	20	6	
			Чыршы	4,4	20	5	0,9	4	5	
			карагай	2,2	10	5	0,4	2	5	
		Жәмгысе		23,6	130	5	4,7	26	6	
		Каты яфраклы	Имән	1,8	10	5	0,4	2	6	
			Өрәңге	6,4	100	5	1,3	20	16	
		Жәмгысе		8,2	110	5	1,7	22	13	
		йомшак яфраклы	каен	7,2	20	5	1,4	4	3	
			усак	4,0	40	5	0,8	8	10	
		Жәмгысе		11,2	60	5	2,2	12	5	
	Кишәрлек урманчылыгы буенча жәмгысе			43,0	300	5	8,6	60	7	
	Кирәкмәгән үсемлекләрне кисү	Актүбә	Ылыслы	Нарат	203,7	3740	10	20,4	374	18
			Чыршы	7,0	50	8	0,9	6	7	

Урманнарны тәрбия кылу төрләре аталышы	Кишәрлек урманчылыгының аталышы	Хужалык	Агач токымы	Мәйданы, гектар	Киселә торган запас, куб.метр	Кабатлану чоры, ел	Еллык күләме		
							Мәйданы, гектар	Киселә торган запас, куб.метр	
								Гомуми	1 га
1	2	3	4	5	6	7	8	9	10
		Жәмгысе		210,7	3790	9,9	21,3	380	18
		Каты яфраклы	Имән	7,1	60	5	1,4	12	8
			Өрәңге	16,7	180	5	3,3	36	11
		Жәмгысе		23,8	240	5	4,7	48	10
		йомшак яфраклы	каен	10,9	100	5	2,2	20	9
			усак	82,0	2110	5	16,4	422	26
			Юкә	1,1	10	5	0,2	2	9
		Жәмгысе		94,0	2220	5	18,8	444	24
		Кишәрлек урманчылыгы буенча жәмгысе		328,5	6250	8,1	44,8	872	19
	Бөгелмә	Ылыслы	Нарат	14,2	210	10	1,4	21	15
			Чыршы	2,3	20	8	0,3	3	9
		Жәмгысе		16,5	230	9,7	1,7	24	14
		Каты яфраклы	Имән	2,5	20	5	0,5	4	8
		Жәмгысе		2,5	20	5	0,5	4	8
		Кишәрлек урманчылыгы буенча жәмгысе		35,6	490	7,1	5,5	76	14
	Петровка	Ылыслы	Нарат	84,4	1190	10	8,4	119	14
			Чыршы	39,4	340	8	4,9	43	9
		Жәмгысе		123,8	1530	9,4	13,3	162	12
		Каты яфраклы	Имән	1,4	10	5	0,3	2	7
			Түбән кәүсәле имән	0,6	10	5	0,1	2	17
			Өрәңге	13,0	210	5	2,6	42	16
		Жәмгысе		15,0	230	5	3,0	46	15
		йомшак яфраклы	каен	4,6	30	5	0,9	6	7
			усак	139,8	3580	5	28,0	716	26
			Юкә	17,7	260	5	3,5	52	15
	Жәмгысе		162,1	3870	5	32,4	774	24	

Күрсәткечләр	урман үсемлекләре капламаган жирләр				Алдагы чорда тоташ кисү дилән-келәре	Урман үрчетү	Барлыгы	Ел саен башкарыла торган күләм
	Көекләр һәм һалак булган уртырт-малар	Киселгән урыннар	Аланлыктар һәм буш урыннар	Жәмгысә				
1	2	3	4	5	6	7	8	9
белән								
Ясалма урман торгызу (урман культуралары булдыру), барлыгы	9,3	14,0	12,1	35,4	-	-	35,4	3,5
табигый урман торгызу, барлыгы	-	1,9	51,2	53,1	267,7	-	320,8	32,1
шул исәптән шытым саклау	-	-	-	-	267,7	-	267,7	26,8
Минераллаштыру	-	-	39,0	39,0	-	-	39,0	3,9
табигать процесслары нәтижәсендә урманнарның табигый торгызылуы	-	1,9	12,2	14,1	-	-	14,1	1,4
Ютазы кишәрлеге урманчылыгы								
Урман торгызуга мохтаж урыннар, барлыгы	51,4	21,2	122,9	195,5	641,0	-	836,5	83,6
шул исәптән түбәндәге ысуллар белән								
Ясалма урман торгызу (урман культуралары булдыру), барлыгы	22,5	19,6	49,3	91,4	23,8	-	115,2	11,5
табигый урман торгызу, барлыгы	28,9	1,6	73,6	104,1	617,2	-	721,3	72,1
шул исәптән шытым саклау	-	-	-	-	480,1	-	480,1	48,0
Минераллаштыру	17,7	-	3,4	20,5	63,2	-	83,7	8,4
табигать процесслары нәтижәсендә урманнарның табигый торгызылуы	11,8	1,6	70,2	83,6	79		157,5	15,7

Искәрмә: Тоташ кисүләр буенча ел саен файдалануга рөхсәт ителә торган диләнке күләме үзләштерелмәгән очракта, урманнарны торгызу эшләренең күләме үзгәртелергә мөмкин.

Урман культураларын булдыру технологиясе туфрак-типологик шартларга бәйлә. Технологиялар нигезе сыйфатында Урманчылык һәм урман хужалыгын механикалаштыру буенча Бөтенроссия фәнни-тикшеренү институты тарафыннан эшләнган урман торгызу буенча хисап-технологик карталар киңәш ителә.

Урман ағач токымнарының утырту материалына һәм урманнарны ясалма һәм катнаш торгызганда булдырылган, майданнары урман үсемлекләре белән капланган жирләргә кертелә торган яшь ағачлар сыйфатына карата белдерелә торган критерияләр һәм таләпләр Урманнарны торгызу кагыйдәләре белән регламентлана.

Урманнарны торгызу кагыйдәләренең 12 пункты нигезендә урманнарны торгызганда утыртылган, майданнары урман урнашкан жирләргә кертеләргә тиешле, Урманнарны торгызу кагыйдәләренең 1-40 кушымталарына кертелмәгән урман ағач токымы үсентеләренә карата критерийлар һәм таләпләр урманчылыкларның урман хужалыгы регламентларында билгеләнә.

26 нчы таблица

Бөгелмә урманчылыгы урманнары урнашкан жирләргә кертеләргә тиешле майданнардагы урман ағач токымының утырту материалына һәм үсентеләренә карата критерийлар һәм таләпләр

Урман ағач токымы атамасы	Утырту материалына таләпләр			Майданнары урманнар урнашкан жирләргә кертеләргә тиешле яшь үсентеләргә карата таләпләр һәм критерийлар		
	Яше, кимендә, ел	Тамыр башланган жирдә уртача кәүсә диаметры, кимендә, миллиметр	Кәүсәнең уртача озынлыгы, кимендә, см	Яше, кимендә, ел	Төп токым ағачлары саны, кимендә, 1 гектарга мең данә	Төп токым ағачларының уртача биеклеге, кимендә, м
Өрәңге	1-2	4,0	15	7	1,5	0,9
Вак яфраклы юкә	2	2,5	20	5	2,0	1,7
Гади усак	2	2,5	20	4	2,5	2,0
Тирәк	1	3,0	15	4	1,0	2,5
Корычагач	2	2,0	12	6	2,0	1,7

2.18. Урман үсү зоналары һәм урманлы районнар буенча урманнардан файдалануга карата таләпләрнең үзенчәлекләре

РФ Табигать ресурслары министрлыгының «Россия Федерациясендә урман үсү зоналары исемлеген һәм Россия Федерациясе Урманлы районнар исемлеген раслау

турында» 2014 елның 18 августындагы 367 номерлы боерыгы нигезендә Урманчылыкның барча территориясе Россия Федерациясенең Европа өлешендәге Урман-дала зонасы Урман-дала районында урнашкан.

Урман хужалыгы регламентының әлеге бүлегендә китерелгән нормативлар Россия Федерациясенең Европа өлешендәге Урман-дала зонасы Урман-дала районына туры килә.

3 БҮЛЕК. Урманнардан файдалануда чикләмәләр

3.1. Урманнарның максатчан билгеләнеш төрләре буенча чикләмәләр

Урманнарны максатчан билгеләнеш төрләре һәм яклаучы урман категорияләре буенча чикләүләр 27 нче таблицادا китерелә.

27 нче таблица

Урманнарның максатчан билгеләнеш төрләре буенча чикләмәләр

Т/с	Урманнарның максатчан билгеләнеше	Урманнардан файдаланудагы чикләүләр
1	2	
1.	Яклагыч урманнар	Яклагыч урманнарда тоташ кисүләргә уздыру әлеге Кодексның 21 статьясының 5.1 өлешендә каралган очрақларда һәм сайланма кисүләргә үзләренә тирәлек хасил итә, су саклы торган, санитар-гигиеник, савыктыру һәм башка төрле функцияләрен югалта башлаган урман утыртмаларын яклагыч урманнарның максатчан билгеләнешен һәм алар башкара торган файдалы вазыйфаларны саклауны тәмин итә торган урман утыртмаларына алмаштыруны тәмин итмәгән очрақларда гамәлгә ашырыла, әгәр әлеге Кодекста башкача билгеләнмәсә.
2.	Су саклау зоналарында урнашкан урманнар	Тыела: 1) агулы химик препаратлар куллану; 2) авыл хужалыгы алып бару, умартачылык һәм печән чабудан гайре; 3) урман плантацияләре төзү һәм алардан файдалану; 4) чыбыклы объектлар, гидротехника корылмалары һәм нефть һәм табигый газ табу, эзләү һәм чыгару өчен кирәкле объектлардан кала, капитал төзелеш объектларын төзү һәм алардан файдалану.
3.	Табигый һәм башка төр объектларны яклау вазыйфасын	

Т/с	Урманнарның максатчан билгеләнеше	Урманнан файдаланудагы чикләүләр
1	2	
	үтәүче урманнар	
	а) яклагыч урман полосаларында урнашкан урманнар (тимер юл транспорты турында Россия Федерациясе законнары, автомобиль юллары турында һәм юл эшчәнлеге турында законнар нигезендә билгеләнгән тиммер юлларга бүлеп бирелгән полосалар чикләрендә һәм автомобиль юлларының юл биеклек полосаларында урнашкан урманнар)	Тыела: 1) техник регламентта каралганнан кичрәк итеп чыбыклы корымалар ясау; 2) урман түшәмәсен белән мүк жыю һәм эзерләү.
	б) урман паркы зоналарында урнашкан урманнар (урман фонды жирләрендә һәм халыкның ялын оештыру, санитария-гигиена, савыктыру функцияләрен һәм табигый ландшафтларның эстетик кыйммәтен саклау максатларында кулланыла торган башка категория жирләрендә урнашкан урманнар)	Тыела: 1) агулы химик препаратлар куллану; 2) аучылык хужалыгы өлкәсендә эшчәнлек төрләрен гамәлгә ашыру; 3) авыл хужалыгы алып бару; 4) файдалы казылмалар эзләү һәм чыгару; 5) капитал төзелеш объектларын төзү һәм алардан файдалану, чыбыклы объектлардан һәм гидротехника корымаларынан тыш;
	в) яшел зоналарда урнашкан урманнар (халыкны табигый һәм техноген чыгышның тискәре күренешләре йогынтысыннан яклауны тәмин итү, әйләнә-тирә мохитне саклау һәм торгызу максатларында бүлеп бирелә торган урман фонды жирләрендә һәм башка категория жирләрендә урнашкан урманнар)	Тыела: 1) агулы химик препаратлар куллану; 2) аучылык хужалыгы өлкәсендә эшчәнлек төрләрен гамәлгә ашыру, эгәр күрсәтелгән эшчәнлек төрләрен гамәлгә ашыру урман утыртмаларын кисүне үткәргә яисә аучылык инфраструктурасы объектларын булдыруга китермәсә; 3) файдалы казылмалар эзләү һәм чыгару; 4) авыл хужалыгын алып бару, печән чабу һәм умартачылыктан гайре, шулай ук печән чабу һәм умартачылык максатларында коймалар кую; 5) капитал төзелеш объектлары төзү һәм алардан файдалану, гидротехника корымаларынан, элемент чыбыкларынан, электр үткәрү чыбыкларынан, жир асты торбаүткәргечләреннән гайре
4.	Кыйммәтле урманнар	Чыбыклы объектлардан һәм гидротехника корымаларынан кала, капитал төзелеш объектларын төзү һәм алардан файдалану тыела. Су объектлары буйларында урнашкан яклагыч урман полосаларында чыбыклы объектлардан, гидротехника корымаларынан һәм нефть һәм табигый газ табу, эзләү һәм чыгару өчен кирәкле объектлардан кала, капитал төзелеш объектларын төзү һәм алардан файдалану тыела. Чикләвекле-кәсепчелек зоналарында урнашкан

Т/с	Урманнарның максатчан билгеләнеше	Урманнардан файдаланудагы чикләүләр
1	2	
		урманнарда агач материалы эзерләү тыела.
5.	Эксплуатация урманнары	Урманнардан файдалануның барлык төрләре дә рөхсәт ителә

3.2. Махсус якланучы урман кишәрлеге төрләре буенча чикләмәләр

Махсус саклана торган урманнарның хокукый режимы РФ Урман кодексының 119 статьясы белән регламентлана.

Махсус яклана торган урман кишәрлекләрендә аларның максатчан билгеләнеше белән файдалы үзлекләренә ярашмаган эшчәнлекне гамәлгә ашыру тыела.

Махсус яклана торган урман кишәрлекләре төрләре буенча чикләмәләр 28 нче таблицада күрсәтелә.

28 нче таблица

Махсус яклана торган урман кишәрлеге төрләре буенча чикләмәләр

Т/с	Махсус яклана торган урман кишәрлекләре төрләре	Урманнардан файдаланудагы чикләүләр
1	2	3
1.	Су объектлары, чокыр сөзәклекләрендә урнашкан ярсаклагыч, туфраксаклагыч урман кишәрлекләре	Махсус яклана торган урман кишәрлекләрендә, РФ Урман кодексының 119 статьясының 3 өлешендә күрсәтелгәннәрдән тыш, түбәндәгеләр тыела: 1) РФ Урман кодексының 17 статьясының 4 өлешендә, 21 статьясының 5.1 өлешендә каралган очрактардан тыш, урман утыртмаларына тоташ кисүләр үткөрү; 2) авыл хужалыгы алып бару, умартачылык һәм печән чабудан гайре; 3) капитал төзелеш объектлары урнаштыру, чыбыклы объектлардан һәм гидротехника корылмаларыннан тыш. 3. Махсус яклана торган урман кишәрлекләрендә сайланма кисүләр уздыру фәкать һәлак булган һәм зыян күргән урман утыртмаларын кисү максатларында гына уздырыла.
2.	Урмансыз киңлекләр белән чиктәш булып торучы урман кырыйлары	
3.	Урман-орлык плантацияләре, даими урман-орлык кишәрлекләре һәм урман орлыкчылыгының башка объектлары	
4.	Реликт һәм эндемик үсемлекләре булган урман кишәрлекләре	
5.	Сирәк һәм югалу куркынычы янаган кыргый жәнлекләренң яшәү урыннары	
6.	Махсус якланучы башка урман кишәрлекләре	
7.	Тыюлы урман кишәрлекләре	Тыюлы урман кишәрлекләрендә түбәндәгеләр рөхсәт ителми: 1) урман утыртмаларын кисү; 2) урманнарны саклау һәм яклау өчен, шул

	исәптән фәнни максатларда агулы химия препаратлары куллану; 3) асыл хужалыгы алып бару; 4) файдалы казылмалар эзләү һәм чыгару; 5) капитал төзелеш объектларын төзү һәм эксплуатацияләү
--	--

Искәрмә: Махсус якланучы урман кишәрлекләре урнашкан жир һәм аларның майданы урманнар коруны проектлаганда күрсәтелә.

3.3. Урманнардан файдалану төрләре буенча чикләмәләр

Урманнардан файдалану төрләре буенча чикләмәләр түбәндәге таблицада китерелде.

Т/с	Урманнардан рөхсәтле файдалану төрләре	Урманнардан файдаланудагы чикләүләр
1	2	3
1	Агач эзерләү	<p>Файдалану өчен билгеләнгән диләнке күләменнән (рөхсәт ителгән агач алу күләменнән) артып китүче күләмдә, шулай ук кисентеләрнең яшен бозып агач эзерләү рөхсәт ителми (РФ Урман кодексының 29 статьясының 4 өлеше). Россия Табигать министрлыгының 2020 елның 1 декабрдәге 993 номерлы боерыгы белән расланган Россия Федерациясе Урман кодексының 23 статьясында күрсәтелгән урманчылыктарда агач материалы эзерләү кагыйдәләре һәм агач материалы эзерләү үзәнчәлекләренең 12 пункты нигезендә:</p> <p>а) елга һәм чишмә үзәннәрен сөйрәмә жир трассалары һәм урман юллары сыйфатында куллану рөхсәт ителми;</p> <p>б) диләнкедән читтә урман утыртмаларын, үсемчелек катламын һәм туфрактарны зарарлау, урманнарны сәнәгать һәм башка төрле калдыктар белән чүпләү рөхсәт ителми;</p> <p>в) юлларны, күперләрне һәм ызаннарны, шулай ук киптерүче челтәрне, юл, гидромелиоратив һәм башка корылмаларны, су агымнарын, чишмәләрне, елгаларны саклау мөһим;</p> <p>г) аударылыган һәм асылынып төшкән, киселгән агачларны (киселгән һәм диләнкедә калдырылган агачларны исәпкә алып) калдыру, сакланьрга тиешле яшь шытымны зарарлау яисә һәлак итү тыела;</p> <p>д) чиктәш булып торучы, кварталлардагы, диләнкеләрдәге һәм башка баганаларны һәм тамгаларны юк итү тыела;</p> <p>е) кисү өчен билгеләнмәгән һәм Агач материалы эзерләү кагыйдәләре һәм Россия Федерациясе урман законнары нигезендә сакланьрга тиешле, шул исәптән орлык бирүче агачларны һәм плюс агачларын кисү һәм аларга зыян китерү тыела;</p> <p>ж) рөхсәт ителгән вакыты (рөхсәт ителгән кичектереп торуларны исәпкә алып) тәмамлангач агач эзерләү, шулай ук файдалану хокукы туктатылгач яисә тәмамлангач агач эзерләү рөхсәт ителми;</p> <p>з) билгеләнгән вакытына (рөхсәт ителгән кичектереп торуларны</p>

Т/с	Урманнардан рөхсәтле файдалану төрләре	Урманнардан файдаланудагы чикләүләр
1	2	3
		<p>исәпкә алып) алып чыгылмаган агачны диләнкедә калдыру рөхсәт ителми;</p> <p>и) диләнке ясауның технологик картасында каралмаган урыннарга агач чыгару, тарттыру рөхсәт ителми;</p> <p>к) диләнкене киселгән агач калдыкларынан чистарту эшләрен үтәмәү яисә үз вакытында үтәмәү рөхсәт ителми;</p> <p>л) сөйрәмә жирләрдән һәм төяү майданнарыннан кала, туфракның өске ундырышлы катламын юк итү рөхсәт ителми.</p> <p>Диләнкеләрдә агач материалы эзерләгәндә яшәргә яраклы, аларның табигый ареалы чикләрендә үсеп китүче (әгәр дә тиешле агач токымының урманнар составындагы майданы өлеше урманчылык майданының 1 процентыннан артып китмәсә) кыйммәтле агач токымнарын (имән, бук, корычагач, эрбет, юкә, күг, элмә, кара зирек, чәчә торган каштан) кисү рөхсәт ителми.</p> <p>Россия Федерациясе Кызыл китабына, Татарстан Республикасы Кызыл китабына кертелгән зат төрләре сакланырга тиешле.</p> <p>Агач материалы эзерләгәндә урман утыртмалары агачлары составында өч һәм аннан да күбрәк берәмлектә эрбет булган, өлгергән, картайган урман утыртмаларын кисү рөхсәт ителми</p>
2.	Чәер эзерләү	<p>Түбәндәгеләргә кирт салу тыела:</p> <p>а) юкка чыгарганчыга кадәр зарарлы организм чыганакларында урнашкан урман утыртмаларына;</p> <p>б) урман янгыннары, зарарлы организмнар һәм башка тискәре факторлар нәтижәсендә зарарланган һәм зәгыйфьләнгән урман утыртмаларына;</p> <p>в) Россия Федерациясе законнары нигезендә агач эзерләү максатында өлгергән һәм картайган урман утыртмаларын тоташ яки сайланма кисүләр рөхсәт ителмәгән урманнардагы урман утыртмаларына;</p> <p>г) даими урман-орлык кишәрлекләрендә, урман-орлык плантацияләрендә, генетика резервацияләрендә урнашкан урман утыртмаларына, шулай ук плюс агачларына, орлыклыкларга, орлык чәчәкләренә һәм полосаларына (Россия Табигать министрлыгының 2020 елның 9 ноябрәдәге 911 номерлы боерыгы белән расланган Чәер эзерләү кагыйдәләренең 7 пункты).</p>
3.	Агач булмаган урман ресурсларын эзерләү һәм жыеп алу	<p>Агач булмаган урман ресурслары эзерләү һәм жыеп алу өчен үсемлекләрнең түбәндәге төрләрен куллану тыела:</p> <ul style="list-style-type: none"> - Россия Федерациясе Кызыл китабына һәм Татарстан Республикасы Кызыл китабына кертелгәннәрне; - наркотик матдәләр дип таныла торганнарны; - агачын эзерләү рөхсәт ителми торган агачларның һәм куаклыкларның төрләре (токымнары) исемлегенә кертелгәннәрне. <p>Агач булмаган урман ресурслары эзерләү һәм жыеп алу чикләнергә яки радиоактив матдәләр белән пычранган районнарда билгеләнгән тәртиптә тыелырга мөмкин. Россия Табигать ресурслары министрлыгының 2020 елның 28 июлендәге 496 номерлы боерыгы белән расланган Агач булмаган урман ресурсларын эзерләү һәм жыю кагыйдәләре нигезендә:</p>

Т/с	Урманнардан рөхсәтле файдалану төрләре	Урманнардан файдаланудагы чикләүләр
1	2	3
		<p>- эрозиягә каршы урманнарда; су объектлары, чокыр авышлыклары буйларында урнашкан ярсаклагыч һәм туфраксаклагыч урман кишәрлекләрендә, фәнни яисә тарихи әһәмияткә ия урманнарда, шулай ук тулылыгы 0,8-1,0 тигез булган яшь агачларда һәм йомылмаган урман культураларында түмәр сагызын эзерләү рөхсәт ителми (13 пункт);</p> <p>- агачларны туз эзерләү өчен кисү тыела (14 пункт);</p> <p>- табигый һәм башка объектларны яклау функцияләрен башкаручы урманнарда, су саклау зоналарында урнашкан урманнарда кыйммәтле урманнарда түшәмәләрне жыю тыела (21 пункт)</p>
4.	Азык-төлек урман ресурслары эзерләү һәм дару үләннәре жыю	<p>Төрләре Кызыл китапка, Татарстан Республикасы кызыл китабына кертелгән яки наркотик матдәләр булып саналган гөмбәләргә һәм кыргый үсүче үсемлекләргә эзерләү һәм жыеп алу рөхсәт ителми.</p> <p>Азык-төлек урман ресурсларын эзерләү һәм дару үләннәрен жыеп алу радиоактив матдәләр белән пычранган районнарда билгеләнгән тәртиптә чикләнергә мөмкин.</p> <p>Россия Табигать министрлыгының 2020 елның 28 июлендәге 494 номерлы боерыгы белән расланган Азык-төлек урман ресурсларын эзерләү һәм дару үләннәрен жыю кагыйдәләре нигезендә:</p> <p>- агачларны һәм куакларны кисү, шулай ук агачларга һәм куакларга зыян сала торган ысулларны куллану тыела (14 пункт);</p> <p>- гөмбәләр эзерләү аларның ресурсларын саклауны тәмин итүче ысуллар белән башкарылырга тиеш (15 пункт);</p> <p>- каен суы эзерләү өлгергән урман кишәрлекләрендә кисеренә кимендә 5 ел калгач рөхсәт ителә (16 пункт);</p> <p>- башка төрле азык-төлек ресурслары эзерләү аларның үрентеләре торышына зыян салмый торган ысуллар белән башкарылырга тиеш; үсемлекләргә тамырлары белән өзеп алырга, яфракларына (ботакларына) һәм тамырларына зыян салырга рөхсәт ителми (17 пункт)</p>
5.	Аучылык хужалыгы өлкәсендә эшчәнлек төрләрен гамәлгә ашыру	<p>Яшел зоналарда урнашкан урманнарда аучылык хужалыгы өлкәсендә эшчәнлек төрләрен гамәлгә ашыру, әгәр күрсәтелгән эшчәнлек төрләрен гамәлгә ашыру урман утыртмаларын кисүгә яисә аучылык инфраструктурасы объектларын төзүгә китермәсә, һәм урман-парк зоналарында, шулай ук шәһәр урманнарында тыела (РФ Урман кодексының 114 статьясындагы 2 өлешендә 2 пункты)</p>
6.	Авыл хужалыгын алып бару, балыкчылык белән шөгыльләнү, һәм һәм һәм балыкчылыктан кала	<p>Су саклау зоналарында урнашкан урманнарда, печән чабу һәм умартачылыктан гайре, авыл хужалыгы алып бару тыела (РФ Урман кодексының 113 статьясының 2 пункты).</p> <p>Яклагыч урманнарның яр буе чикләрендәге жирләргә сөрү, авыл хужалыгы хайваннарын көтү һәм алар өчен жәйге лагерьлар, ванналар оештыру тыела (РФ Су кодексының 65 статьясының 17 өлешендәге 1, 3 пунктлары).</p> <p>Урман паркы зоналарында урнашкан урманнарда авыл хужалыгы алып бару тыела (РФ Урман кодексының 114 статьясының 2 өлешендәге 3 пункты).</p>

Т/с	Урманнардан рөхсәтле файдалану төрләре	Урманнардан файдаланудагы чикләүләр
1	2	3
		<p>Яшел зоналарда урнашкан урманнарда, печән чабу һәм умартачылыктан, шулай ук печән чабу һәм умартачылык максатларында киртәләп алулардан гайре, авыл хужалыгы алып бару тыела (РФ Урман кодексының 114 статьясының 4 өлешендәге 2 пункты).</p> <p>Шәһәр урманнарында (РФ Урман кодексының 116 статьясындагы 3 өлешенә 3 пункты)</p> <p>Махсус яклана торган урман кишәрлекләрендә, печән чабудан һәм умартачылыктан кала, авыл хужалыгын алып бару тыела (РФ Урман кодексының 119 статьясының 4 өлешенә 2 пункты).</p> <p>Урман культуралары, кыйммәтле агач токымнарының табигый яшь үсентеләре, селекция-орлыкчылык, нарат, чыршы-пихта, тал, каты яфраклы, чикләвек плантацияләре үсә торган, урманнарны табигый торгызу һәм ылыслы һәм каты яфраклы токымнар белән урманнарны торгызу чаралары проектлана торган, жиңел юыла һәм жилләтелә торган туфраклар булган урман фонды жирләреннән файдалану тыела. (Россия Табигать министрлыгының 2020 елның 2 июлендәге 408 номерлы боерыгының 19 пункты).</p>
7.	Фәнни-тикшеренү эшчәнлеген, мәгариф эшчәнлеген гамәлгә ашыру	<p>Урманнарны фәнни-тикшеренү һәм мәгариф эшчәнлегенә өчен файдаланганда түбәндәгеләр рөхсәт ителми:</p> <p>а) тапшырылган урман кишәрлегеннән читтә урман утыртмаларына, үсемлекләр капламына һәм туфракка зыян салу;</p> <p>б) тапшырылган урман кишәрлеген һәм аның чикләрендәге территорияләргә төзелеш һәм көнкүреш калдыклары, агач калдыклары, бүтән калдыклар белән чүпләү;</p> <p>в) тапшырылган урман кишәрлегенә майданнарын һәм аннан читтәге территорияләргә химик һәм радиоактив матдәләр белән пычрату (Россия Табигать министрлыгының 2020 елның 27 июлендәге 487 номерлы боерыгы белән расланган Урманнардан фәнни-тикшеренү эшчәнлеген, мәгариф эшчәнлеген гамәлгә ашыру өчен файдалану кагыйдәләренә 9 пункты).</p> <p>Агулы химик препаратлар куллану тыела (РФ Урман кодексының 112 статьясының 4 өлеше, 113 статьясының 1 өлеше, 114 статьясының 2 өлешенә 1 пункты, 4 өлешенә 1 пункты).</p>
8.	Рекреация эшчәнлеген гамәлгә ашыру	<p>Рекреация эшчәнлеген гамәлгә ашыру өчен тапшырылган урман кишәрлекләрендә табигый ландшафтлар, хайваннар дөньясы объектлары, су объектлары саклануына тиеш (РФ Урман кодексының 41 статьясындагы 3 өлеше).</p> <p>Россия Табигать министрлыгының 2020 елның 9 ноябрәндәге 908 номерлы боерыгы белән расланган Рекреация эшчәнлеген башкару өчен урманнардан файдалану кагыйдәләренә нигезендә:</p> <ul style="list-style-type: none"> - рекреацияләү эшчәнлеген гамәлгә ашыру өчен урманнардан файдалану эйләнә-тирә мохиткә һәм кеше сәламәтлегенә зыян китерми торган ысуллар ярдәмендә башкарыла (6 пункт); - капитал булмаган төзелмәләр һәм корылмалар урнаштыру, барыннан да элек, агачлар һәм куаклар биләми торган кишәрлекләрдә рөхсәт ителә (5 пункт)
9.	Урман плантацияләре утырту һәм	Плантация ясау максатларында түбәндәгеләрне файдалану

Т/с	Урманнардан рөхсәтле файдалану төрләре	Урманнардан файдаланудагы чикләүләр
1	2	3
	аларны эксплуатацияләү	рөхсәт ителми: а) су саклау зоналарында урнашкан урманнарны; б) табигый һәм башка объектларны саклау функцияләрен башкаручы урманнарны; в) кыйммәтле урманнарны; г) махсус яклана торган урман кишәрлекләрендә урнашкан урманнарны.
10.	Жимешле, жиләкле, декоратив урман үсемлекләре, дару үләннәре үстерү	Россия Табигать министрлыгының 2020 елның 28 июлендәге 497 номерлы боерыгы белән расланган Урманнардан жимешле, жиләкле, декоратив урман үсемлекләрен, дару үләннәрен үстерү өчен файдалану кагыйдәләре нигезендә: - жимешле, жиләкле, декоратив урман үсемлекләрен, дару үләннәрен үстерү өчен, беренче чиратта, урман фонды жирләре составындагы урмансыз жирләр, шулай ук урманга әверелмәгән диләнкеләр, аланнарны һәм аларга урман культураларын утыртканчы урманның табигый торгызылуы мөмкин булмаган башка урман үсемлекләре белән капланмаган жирләр; рекультивацияләнергә тиешле (эшләнелгән торфлыклар һ.б.) (11 пункт) жирләр файдаланыла. - жимешле, жиләкле, декоратив урман үсемлекләрен, дару үләннәрен – үстерү өчен үзгәртеп коруга билгеләнмәгән, азкыйммәтле утыртма кишәрлекләре файдаланылырга мөмкин (12 пункт); - РФ Урман кодексының 60.15 статьясы нигезендә Россия Федерациясе Кызыл китабына, Татарстан Республикасы Кызыл китабына кертелгән үсемлек төрләре очрый торган урман кишәрлекләреннән жимешле, жиләкле, декоратив урман үсемлекләрен, дару үләннәрен үстерү өчен файдалану тыела
11.	Урман питомникларын булдыру һәм аларны эксплуатацияләү	Урман питомниклары булдыру һәм аларны эксплуатацияләү кагыйдәләре башкарма хакимиятнең вәкаләтле федераль органы тарафыннан билгеләнә. Урман питомниклары төзү һәм аларны файдалану, әгәр мондый эшчәнлек аларның хокукый режимына каршы килмәсә, урман фонды жирләрендә һәм башка категория жирләрдә рөхсәт ителә (РФ Урман кодексының 39.1 статьясы). Урман питомникларында кәлшәләр, үсентеләр үстерү өчен яхшыртылган һәм сортлы урман үсемлекләре кулланыла, әгәр мондый орлыклар юк икән, урман үсемлекләренең нормаль орлыклары кулланыла. Россия Федерациясе Кызыл китабына, Россия Федерациясе субъектлары кызыл китапларына кертелгән үсемлек төрләре очрый торган урман кишәрлекләрен урман утыртмаларының утырту материалын (үрентеләр, чәчкеннәр) үстерү өчен файдалану РФ Урман кодексының 60.15 статьясы нигезендә тыела.
12.	Жир асты байлыklarын геологик өйрәнүне гамәлгә ашыру, файдалы казылмалар эзләү һәм чыгару	Яшел зоналарда һәм урман паркы зоналарында урнашкан урманнарда файдалы казылма ятмаларын эшкәртү тыела (РФ Урман кодексының 114 статьясының 2 өлешенең 4 пункты, 4 өлешенең 1 пункты). Жир асты байлыklarын геологик өйрәнү, файдалы казылмаларны эзләү һәм чыгару максатында урманнардан

Т/с	Урманнардан рөхсәтле файдалану төрләре	Урманнардан файдаланудагы чикләүләр
1	2	3
		<p>файдаланганда түбәндәгеләр рөхсәт ителми:</p> <p>а) бульдозер ярдәмендә агачлар аудару һәм урман кишәрлекләрен агач үсемлекләреннән чистарту, чик буе полосаларын һәм урман авызларын агач калдыклары белән чүпләү, урман авызындагы агач кәүсәләрен һәм скелет тамырларын зарарлау, жәйге чорда яңа киселгән агачларны махсус чараларсыз гына урманда саклау;</p> <p>б) урман утыртмаларын суга батыру һәм озак итеп су бастыру;</p> <p>в) бирелгән урман кишәрлегеннән читтә урман утыртмаларын, үсемлекләр капلامын һәм туфракны зарарлау;</p> <p>г) урманнарны житештерү һәм куллану калдыклары белән чүпләү;</p> <p>д) бирелгән урман кишәрлеге майданын һәм аның чикләрендәге территорияләргә химик һәм радиоактив матдәләр белән пычрату;</p> <p>е) урманнардан файдалану гамәлгә ашырыла торган жирләрдән тыш, ирекле, билгеләнмәгән маршрутлар буенча, шул исәптән билгеләнмәгән, башка механизмнар буенча транспорт чаралары һәм башка механизмнар йөрү (Урманнардан жир асты байлыкларын геологик өйрәнү, разведкалау һәм файдалы казылмалар чыгаруны гамәлгә ашыру өчен файдалану кагыйдәләре һәм жир асты байлыкларын геологик өйрәнүне гамәлгә ашыру, разведкалау һәм файдалы казылмаларны чыгару өчен урманнардан урман кишәрлеге бирмичә, сервитут билгеләп яки билгеләмичә файдалану очраклары исемлегенә 18 пункты)</p>
13.	Сусаклагычлар һәм бүтән ясалма су объектлары, шулай ук гидротехника корымалары, дингез портлары, дингез терминаллары, елга портлары, причаллар төзү һәм эксплуатацияләү	Тыюлыклы урман кишәрлекләрендә сусаклагычлар һәм башка төрле ясалма су объектлары, шулай ук гидротехника корымалары һәм махсуслаштырылган портлар төзү һәм эксплуатацияләү тыела (РФ Урман кодексының 119 статьясының 3 өлешендәге 5 пункты)
14.	Чыбыклы объектлар төзү, үзгәртеп кору, алардан файдалану	<p>Урманнарны чыбыклы объектлар төзү, үзгәртеп кору һәм эксплуатацияләү өчен файдаланганда түбәндәгеләр рөхсәт ителми:</p> <p>а) аларда урманнардан файдалану гамәлгә ашырыла торган һәм чыбыклы объектларның саклау зоналарындагы жирләрдән читтәге урман утыртмаларына, үсемлек капلامына һәм туфракка зыян китерү;</p> <p>б) урманнардан, төзелеш һәм көнкүреш чүп-чарыннан, агач калдыкларыннан файдаланучы жирләргә якин территорияләргә чүпләү;</p> <p>в) урманнардан һәм жирләргә якин территорияләрдән файдалану гамәлгә ашырыла торган; урманнардан химик һәм радиоактив матдәләр белән файдалану гамәлгә ашырыла торган жирләргә пычрату;</p> <p>г) транспорт чараларын һәм башка механизмнарны ирекле, билгеләнмәгән маршрутлар буенча йөртү (Урманнардан чыбыклы объектлар төзү, аларны үзгәртеп кору, аларны эшләтү өчен файдалану кагыйдәләрен һәм, сервитут,</p>

Т/с	Урманнардан рөхсәтле файдалану төрләре	Урманнардан файдаланудагы чикләүләр
1	2	3
		<p>гавами сервитут билгеләп яки билгеләмичә, урман кишәрлеген бирмичә урманнардан чыбыклы объектлар төзү, аларны үзгәртеп кору, аларны эшләтү өчен файдалану очраклары исемлегенең 15 пункты).</p> <p>Урман паркы зоналарында урманнарда чыбыклар объектлар төзү, үзгәртеп кору һәм алардан файдалану максатларында урманнардан файдалану тыела (РФ Урман кодексының 114 статьясының 2 өлешендәге 5 пункты).</p>
15.	Агач һәм башка урман ресурслары эшкәртү	<p>Яклагыч урманнарда, шулай ук махсус якланучы урман кишәрлекләрендә урман эшкәртү инфраструктурасы ясау тыела (РФ Урман кодексының 14 статьясындагы 2 өлеше).</p> <p>Урманнарны агач материалы һәм башка төрле урман ресурслары эшкәртү өчен файдаланганда түбәндәге очраклар булдырылмаса тиеш:</p> <ul style="list-style-type: none"> - РФ Урман кодексының 60.13 статьясы нигезендә урманнарны пычрату (шул исәптән радиоактив матдәләр) һәм урманнарда башка тискәре йогынты ясау; - РФ Урман кодексының 53.5 статьясы нигезендә урманнарда янғын һәм санитар куркынычсызлык тәмин итү максатларында транспорт чаралары белән үтеп керү; <p>(Россия Табигать министрлыгының 2020 елның 28 июлендәге 495 номерлы боерыгы белән расланган Агач материалы һәм башка урман ресурсларын эшкәртү өчен урманнардан файдалану кагыйдәләренең 6 пункты)</p>
16.	Дини эшчәнлекне гамәлгә ашыру	<p>Дини эшчәнлек башкарганда түбәндәгеләр рөхсәт ителми:</p> <ul style="list-style-type: none"> а) тапшырылган урман кишәрлегеннән читтә урман утыртмаларына, үсемлекләр капламына һәм туфракка зыян салу; б) тапшырылган урман кишәрлегеннән читтә өске һәм туфрак эче сулары агып төшүне бозарлык, урман кишәрлекләрен су бастырырлык яисә сазландырырлык итеп эшләр башкару һәм корылмалар төзү; в) тапшырылган урман кишәрлеген һәм аның янындагы территорияләрне төзелеш һәм көнкүреш калдыклары, агач калдыклары, башка калдыклар белән чүпләү; г) ирекле, билгеләнмәгән маршрутлар буенча транспорт чараларында һәм бүтән механизмнарда үтеп керү

Гамәлдәге урман орлыкчылык объектларының нормативлары һәм параметрлары әлеге урман хужалыгы регламентында әзерләнми, урман орлыкчылык объектлары турында белешмәләр ел саен Россия Табигать министрлыгының «Дәүләт урман реестрын алып бару формаларын раслау турында» 2016 елның 06 октябрдәге 514 номерлы боерыгы белән расланган 14-ГЛР формасы буенча яңартыла.