



**ПРИКАЗ**

**БОЕРЫК**

13.01.2022

№ 7-осн

Казан ш.

Татарстан Республикасы Урман хужалыгы министрлыгының «Әлмәт урманчылыгының урман хужалыгы регламентын раслау турында» 2019 елның 12 февралендәге 81-осн номерлы боерыгы белән расланган Әлмәт урманчылыгы урман хужалыгы регламентына үзгәрешләр керту турында

Россия Федерациясе Урман кодексының 83 статьясының 1 өлешендәге 9 пункты, «Татарстан Республикасында урманнардан файдалану турында» 2018 елның 22 маендагы 22-ТРЗ номерлы Татарстан Республикасы Законының 3 статьясының 3 өлешендәге 1 пункты нигезендә боерык бирәм:

1. Татарстан Республикасы Урман хужалыгы министрлыгының «Әлмәт урманчылыгының урман хужалыгы регламентын раслау турында» 2019 елның 12 февралендәге 81-осн номерлы боерыгы (16.04.2020 №314-осн, 01.12.2020 №805-осн боерыклар нигезендә кертелгән үзгәрешләре белән) белән расланган Әлмәт урманчылыгы урман хужалыгы регламентына үзгәреш кертеп, аны кушымтада бирелә торган яңа редакциядә баян итәргә.

2. Юридик бүлек житәкчесенә (В.В.Мәнихова) әлеге боерыкны Татарстан Республикасы Юстиция министрлыгына дәүләт теркәвенә алу өчен жибәргә.

3. Финанслар, бухгалтерлык исәбе һәм тикшереп тору бүлегенә әлеге боерыкның татар теленә тәржемә ителүенә бәйле чыгымнарның финанслануын тәмин итәргә.

4. Әлеге Боерык үтәлешен контрольдә тотуны урман хужалыгы министрының беренче урынбасары И.Н.Зариповка йөкләргә.

Министр

Р.Ә. Кузюров

Татарстан Республикасы Урман  
хужалыгы министрлыгының 2021  
елның 13.01.2022 № 7-осн  
боерыгы белән расланды

**ӘЛМӘТ УРМАНЧЫЛЫГЫНЫҢ УРМАН  
ХУЖАЛЫГЫ РЕГЛАМЕНТЫ**

## ЭЧТӘЛЕК

<b>ЭЧТӘЛЕК</b> .....	3
Кереш .....	6
Россия Федерациясе закон актлары .....	7
«Россия Федерациясе Урман кодексында каралган хокукый мөнәсәбәтләрне жайга салучы норматив хокукый актлар (2021 елның 01 гыйнварына) .....	8
1 бүлек. Гомуми мәгълүматлар.....	16
1.1. Урманчылыкка кыскача сыйфатлама.....	16
1.1.1. Урманчылыкның аталышы һәм урнашкан урыны.....	16
1.1.2. Урманчылыкның, кишәрлек урманчылыкларының гомуми мәйданы, урманчылык территориясенә районнар буенча бүленеше .....	16
1.1.3. Урманчылык урманнарының урман үсү зоналарына, урманлы районнарга һәм урман яклау зоналарына һәм урман-орлык районнарына бүленеше .....	19
1.1.4. Урманчылык урманнарының кварталлар яисә аларның өлешләре буенча максатчан билгеләнеше һәм яклаучы урман категорияләре буенча бүленеше, шулай ук яклаучы, эксплуатация һәм резерв урманнарын бүлөп чыгару нигезләре .....	21
1.1.5. Урманчылык территориясендә урман фонды жирләре составынан урманлы һәм урмансыз жирләргә сыйфатлама .....	29
1.1.6. Гамәлдәге һәм проектлана торган махсус сакланучы табигый территорияләргә һәм объектларга, аларны оештыру, экологик чөптәрдән үстерү, биотөрлелеген саклау планнарына сыйфатлама.....	29
1.1.7. Илкүләм мирас буенча проектлана торган урманнарга сыйфатлама .....	31
1.1.8. Диләнке эшләрен гамәлгә ашырганда саклану тәртипләре биологик күптөрлелек төрләрен һәм буфер зоналары зурлыктары исемлегенә .....	31
1.1.9. Гамәлдәге урман, урман эшкәртү инфраструктурасы объектларына, урман инфраструктурасы ясауга бәйле булмаган объектларга, элекке объектларны төзү, үзгәртеп кору һәм эксплуатацияләү чараларына территориаль планлаштыру документларында каралган сыйфатлама.....	35
1.2. Урманнардан рөхсәтле файдалану төрләре.....	39
2 бүлек. Урманнардан рөхсәтле файдалану нормативлары, параметрлары һәм чорлары, урманнарны саклау, яклау һәм янадан торгызу нормативлары .....	42
2.1. Урманнардан агач материалы эзерләү өчен рөхсәтле файдалану нормативлары, параметрлары һәм чорлары.....	42
2.1.1. Өлгергән һәм картайган урман утыртмаларын кисү буенча файдалану өчен билгеләнгән диләнке күләме.....	43
2.1.2. Урманнарны тәрбияләгәндә урта яшьле, өлгереп килүче, өлгергән һәм картайган урман утыртмаларын кисү буенча файдалану өчен билгеләнгән диләнке күләме (агач материалы алуның ел саен рөхсәт ителгән күләме).....	62
2.1.3. Барлык төр кисүләрдә файдалану өчен билгеләнгән диләнке күләме (агач материалы алуның ел саен рөхсәт ителгән күләме).....	108
2.1.4. Кисентеләрнең яше .....	113
2.1.5. Агачлыкларның тулылыгын һәм составын, диләнкеләрнең күләмнәрен, диләнкеләрнең тоташу чорларын, киртеккеләр санын, кисүләргә кабатлану чорларын исәпкә алып, агач материалын сайлау проценты (ешлыгы) .....	114
2.1.6. Урман торгызу методлары .....	116
2.1.7. Урманнардан үзагач эзерләү өчен файдалану вакытлары һәм башка мәгълүматлар .....	116
2.2. Урманнардан чәер эзерләү өчен рөхсәтле файдалану нормативлары, параметрлары һәм чорлары .....	117
2.3. Урманнардан агач булмаган урман ресурслары эзерләү һәм жыеп алу өчен файдалану нормативлары, параметрлары һәм чорлары .....	118
2.3.1. Урманнардан агач булмаган урман ресурсларын төрләре буенча эзерләү һәм жыеп алу	

өчен файдалану нормативлары (ел саен рөхсәт ителгән күләмнәре) һәм параметрлары .....	118
2.3.2. Урманнардаң ағач булмаган урман ресурслары эзерләү һәм жыю өчен файдалану чорлары .....	119
2.4. Урманнардаң азык-төлек урман ресурслары эзерләү һәм дару үләннәре жыю өчен файдалану нормативлары, параметрлары һәм чорлары.....	119
2.4.1. Урманнардаң азык-төлек урман ресурсларын һәм дару үләннәрен төрләре буенча эзерләү һәм жыеп алу өчен файдалану нормативлары (ел саен рөхсәт ителгән күләмнәре) һәм параметрлары .....	119
2.4.2. Эзерләү һәм жыеп алу вакытлары.....	120
2.4.3. Ағач сутлары эзерләгәндә нормативлар һәм параметрлар .....	120
2.4.4. Абага-кара абага эзерләү.....	121
2.4.5. Урманнардаң азык-төлек урман ресурслары эзерләү һәм дару үләннәре жыеп алу өчен файдалану чорлары.....	121
2.5. Урманнардаң аучылык хужалыгы өлкәсендә эшчәнлек төрләрен гамәлгә ашыру өчен файдалану нормативлары, параметрлары һәм чорлары.....	122
2.5.1. Аучылык инфраструктурасы объектларын урнаштыру өчен биотехник чаралар уздыру исемлегә һәм нормалары .....	122
2.6. Авыл хужалыгын алып бару өчен урманнардаң файдалану нормативлары, параметрлары һәм чорлары, балыкчылыкны гамәлгә ашыру, һәм һәм һәм балыкчылыктан тыш.....	123
2.6.1. Урманнардаң авыл хужалыгын алып бару өчен файдалану параметрлары.....	123
2.7. Урманнардаң фәнни-тикшеренү һәм мәгариф эшчәнлеген гамәлгә ашыру өчен файдалану нормативлары, параметрлары һәм чорлары.....	124
2.8. Урманнардаң рекреация эшчәнлеген гамәлгә ашыру өчен файдалану нормативлары, параметрлары һәм чорлары.....	124
2.8.1. Урманнардаң рекреация эшчәнлеген гамәлгә ашыру өчен файдалану нормативлары .....	124
2.8.2. Рекреация эшчәнлегенә бәйле зона кварталларының һәм (яки) аларның өлешләре исемлегә .....	125
2.8.3. Рекреация эшчәнлегенә караган зона территориясен функциональ зоналарга бүлү .	126
2.8.4. Урман кишәрлекләрендә капитал булмаган төзелгән, корылмалар исемлегә һәм аларны төзекләндерү нормативлары.....	126
2.8.5. Урманнардаң рекреация эшчәнлеген гамәлгә ашыру өчен файдалану параметрлары һәм чорлары.....	127
2.9. Урманнардаң урман плантацияләре ясау һәм аларны эксплуатацияләү өчен рөхсәтле файдалану нормативлары, параметрлары һәм чорлары.....	127
2.10. Урманнардаң жимешле, жыләкле, декоратив урман үсемлекләрен һәм дару үләннәрен үстерү өчен файдалану нормативлары, параметрлары һәм чорлары .....	128
2.11. Урманнардаң урман питомниклары ясау һәм аларны эксплуатацияләү өчен файдалану нормативлары, параметрлары һәм чорлары .....	129
2.12. Жир асты байлыklarын геологик өйрәнү, файдалы казылмалар эзләү һәм чыгаруны гамәлгә ашыру өчен урманнардаң файдалану нормативлары, параметрлары һәм чорлары.....	129
<b>2.13. Урманнардаң сусаклагычлар һәм башка төрле ясалма су объектлары, шулай ук гидротехника корылмалары, диңгез портлары, диңгез терминаллары, елга портлары, причаллар төзү һәм эксплуатацияләү өчен файдалану нормативлары, параметрлары һәм чорлары.....</b>	<b>131</b>
2.14. Урманнардаң чыбыклы объектлар төзү, үзгәртеп кору, эксплуатацияләү өчен файдалану нормативлары, параметрлары һәм чорлары.....	132
2.15. Урманнардаң ағач материалы һәм башка төрле урман ресурслары эшкәртү өчен файдалану нормативлары, параметрлары һәм чорлары.....	135
2.16. Урманнардаң дини эшчәнлекне гамәлгә ашыру өчен файдалану нормативлары, параметрлары һәм чорлары.....	136
2.17. Урманнарны саклауга, яклауга һәм торгызуга карата таләпләр .....	136

2.17.1. Урманнарда янғын куркынычсызлыгы чараларына, урманнарны радиоактив матдэләр белән пычранудан һәм тискәре башка йогынтыдан саклауга карата таләпләр .....	136
2.17.2. Урманнарны яклауга карата таләпләр (санитар-савыктыру чараларының, урманнарны яклау буенча профилактика чараларының, зарарлы организмнарның чыганаclarын бетерү чараларының, шулай ук вәкаләтле федераль башкарма хакимият органы билгеләгән башка чараларның нормативлары һәм параметрлары) .....	140
2.17.3. Урманнарны торгызуга карата таләпләр .....	149
2.18. Урман үсү зоналары һәм урманлы районнар буенча урманнардан файдалануга карата таләпләрнең үзенчәлекләре .....	162
3 БҮЛЕК. Урманнардан файдалануда чикләмәләр.....	163
3.1. Урманнарның максатчан билгеләнеш төрләре буенча чикләмәләр.....	163
3.2. Махсус якланучы урман кишәрлеге төрләре буенча чикләмәләр.....	164
3.3. Урманнардан файдалану төрләре буенча чикләмәләр .....	165

## Кереш

Әлеге урман хужалыгы регламенты Әлмәт урманчылыгы циклендә урнашкан урманнардан файдалану, аларны саклау, яклау һәм торгызу нигезе булып тора.

Урман хужалыгы регламенты Россия Федерациясе Урман кодексының 87 статьясының 7 өлеше, Россия Федерациясе Табигать ресурслары һәм экология министрлыгының «Урман хужалыгы регламентлары составын, аларны эшләү тәртибен, аларның гамәлдә булу чорларын һәм аларга үзгәрешләр кертү тәртибен раслау турында» 2017 елның 27 февралендәге 72 номерлы боерыгы нигезендә эшләнә.

Урман хужалыгы регламентының гамәлдә булу чоры 2029 елның 1 апреленә кадәр.

Урман хужалыгы регламентын эшләгәндә дәүләт урман реестры материаллары файдаланылды.

Регламентны эшләүче:

Татарстан Республикасы Урман хужалыгы министрлыгы.

Почта адресы: Ямашев пр., 37А йорт, Казан шәһәре, 420124.

E-mail: [Minleshov@tatar.ru](mailto:Minleshov@tatar.ru).

Сайт: [Minleshov.tatarstan.ru](http://Minleshov.tatarstan.ru).

Тел. (843) 221-37-01.

Факс (843) 221-37-37.

Урман хужалыгы регламентына үзгәрешләрне башкаручы:

«Бөтенроссия урманчылык һәм механикалаштыру фәнни-тикшеренү институты» федераль бюджет учреждениесе филиалы - «Көнчыгыш-Европа урманнарны сынау станциясе».

Почта адресы: 420097, Казан шәһәре, Товарищеская урамы, 40.

E-mail: [tatlos@rambler.ru](mailto:tatlos@rambler.ru)

Тел. (843) 236-29-31, 236-24-91.

Факс (843) 236-33-48.

## Россия Федерациясе закон актлары

Россия Федерациясе Урман кодексы (алга таба - РФ Урман кодексы).

Россия Федерациясе Су кодексы (алга таба - РФ Су кодексы).

Россия Федерациясе Жир кодексы (алга таба - РФ Жир кодексы).

Россия Федерациясе Гражданлык кодексы (алга таба - РФ Гражданлык кодексы).

«Жир асты байлыклары турында» 1992 елның 21 февралендәге 2395-1 номерлы Россия Федерациясе законы (алга таба - «Жир асты байлыклары турында» РФ законы).

«Янгын куркынычсызлыгы турында» 1994 елның 21 декабрэндәге 69-ФЗ номерлы федераль закон (алга таба - «Янгын куркынычсызлыгы турында» ФЗ).

«Махсус сакланыла торган табигать территорияләре турында» 1995 елның 14 мартындагы 33-ФЗ номерлы федераль закон (алга таба - 33-ФЗ номерлы федераль закон).

«Хайваннар дөньясы турында» 1995 елның 24 апрелендәге 52-ФЗ номерлы федераль закон (алга таба - 52-ФЗ номерлы федераль закон).

«Геодезия, картография һәм кинлек мәгълүматлары турында һәм Россия Федерациясенен аерым закон актларына үзгәрешләр кертү хакында» 2015 елның 30 декабрэндәге 431-ФЗ номерлы федераль закон (алга таба - 431-ФЗ номерлы федераль закон).

«Пестицидлар һәм агрохимикатлар белән имин эш итү турында» 1997 елның 19 июлендәге 109-ФЗ номерлы федераль закон (алга таба - 109-ФЗ номерлы федераль закон).

«Намус иреге турында һәм дини берләшмәләр турында» 1997 елның 26 сентябрэндәге 125-ФЗ номерлы федераль закон (алга таба - 125-ФЗ номерлы федераль закон).

«Кадастр эшчәнлеге турында» 2007 елның 24 июлендәге 221-ФЗ номерлы федераль закон (алга таба - 221-ФЗ номерлы федераль закон).

«Россия Федерациясендә газ белән тәэмин итү турында» 1999 елның 31 мартындагы 69-ФЗ номерлы федераль закон (алга таба - 69-ФЗ номерлы федераль закон).

«Жир корылышы турында» 2001 елның 18 июнендәге 78-ФЗ номерлы федераль закон (алга таба - 78-ФЗ номерлы федераль закон).

«Әйләнэ-тирэ мохитне саклау турында» 2002 елның 10 гыйнварындагы 7-ФЗ номерлы федераль закон (алга таба - 7-ФЗ номерлы федераль закон).

«Электр энергетикасы турында» 2003 елның 26 мартындагы 35-ФЗ номерлы федераль закон (алга таба - 35-ФЗ номерлы федераль закон).

«Элемтә турында» 2003 елның 07 июлендәге 126-ФЗ номерлы федераль закон (алга таба - 126-ФЗ номерлы федераль закон).

«Россия Федерациясе Урман кодексын гамәлгә кертү турында» 2006 елның 04 декабрэндәге 201-ФЗ номерлы федераль закон (алга таба - 201-ФЗ номерлы федераль закон).

«Орлыкчылык турында» 1997 елның 17 декабрэндәге 149-ФЗ номерлы

федераль закон (149-ФЗ номерлы федераль закон).

«Ау һәм аучылык ресурсларын саклау һәм Россия Федерациясенең аерым закон актларына үзгәрешләр кертү турында» 2009 елның 24 июлендәге 209-ФЗ номерлы федераль закон (алга таба - 209-ФЗ номерлы федераль закон).

«Үсемлекләр карантини турында» 2014 елның 21 июлендәге 206-ФЗ номерлы федераль закон (алга таба - 206-ФЗ номерлы федераль закон).

### «Россия Федерациясе Урман кодексында каралган хокукый мөнәсәбәтләрне жайга салучы норматив хокукый актлар (2021 елның 01 гыйнварына)

Россия Федерациясе Урман кодексы статьясы	Россия Федерациясе Урман кодексында каралган	Норматив актлар
1	2	3
<b>Россия Федерациясе Хөкүмәте актлары</b>		
91 статьяның 7 өлеше	Дәүләт реестрыннан өзөмтәләр биргән өчен түләү	Россия Федерациясе Хөкүмәтенең «Дәүләт урман реестрыннан өзөмтәләр биргән өчен түләү күләме һәм аны алу тәртибе турында» 2007 елның 3 мартындагы 138 номерлы карары
100 статьяның 2 өлеше	Урман кишәрлекләренә һәм урманнардаң файдаланганда барлыкка килә торган мөлкәт хокукларына китерелгән зыянны түләү. Урман законнары бозылу нәтижәсендә урманнарда китерелгән зыян күләмен исәпләү таксаларын һәм методикаларын раслау	Россия Федерациясе Хөкүмәтенең «Урман законнарын бозу нәтижәсендә урманнарда һәм аларда булган табигать объектларына китерелгән зыянны каплау үзөнчәлекләрен раслау турында» 2018 елның 29 декабрдәге 1730 номерлы карары
96 статья	Федераль дәүләт урман контроле (күзәтчелеге)	«Федераль дәүләт урман контроле (күзәтчелеге) турында» 2021 елның 30 июнендәге 1098 номерлы Россия Федерациясе Хөкүмәте карары
50 статьяның 3 өлеше	Зат, затлар төркеме тарафыннан эзерләнергә тиешле агач материалының максималь күләмен билгеләү	Россия Федерациясе Хөкүмәтенең «Зат, затлар төркеме тарафыннан эзерләнергә тиешле агач материалының иң зур күләмен билгеләү турында» 2007 елның 22 июнендәге 395 номерлы карары
73 статьяның 4 өлеше	Федераль мөлкәттәге урман ресурслары берәмлеге өчен түләү ставкалары һәм урман кишәрлеген арендау өчен урман кишәрлеге мәйданы берәмлеге өчен түләү ставкалары билгеләү	Россия Федерациясе Хөкүмәтенең «Федераль милектәге урман кишәрлеген түләүле нигездә файдалануга алу буенча урман ресурслары күләме берәмлеге өчен түләү дәрәжәләре һәм урман кишәрлеге мәйданы берәмлеге өчен түләү дәрәжәләре турында» 2007 елның 22 маендагы 310 номерлы карары
44 статья	Сусаглагычлар, башка төрле ясалма су объектлары, шулай ук гидротехника корылмалары, дингез портлары, дингез терминаллары, елга портлары, причаллар төзү һәм аларны эксплуатацияләү өчен урманнардаң файдалану	Россия Федерациясе Хөкүмәтенең «Су объекттын файдалануга тапшыру турында карар эзерләү һәм кабул итү тәртибе турында» 2006 елның 30 декабрдәге 844 номерлы карары
45 статья	Урманнардаң чыбыклы	Россия Федерациясе Хөкүмәтенең «Россия



Россия Федерациясе Урман кодексы статьясы	Россия Федерациясе Урман кодексында каралган	Норматив актлар
1	2	3
	объектлар төзү, аларны үзгәртеп кору, аларны эшлätү өчен файдалану	Федерациясе элементä чыбыкларын һәм корылмаларын саклау кагыйдälären раслау турында» 1995 елның 9 июнендäгә 578 номерлы карары
76 статьяның 3 өлеше	Урман утыртмаларын сату-алу шартнамäläre буенча түлäu. Федераль мөлкätтә, шулай ук Россия Федерациясе субъектлары мөлкätендә һәм муниципаль мөлкätтә торучы жирләрдә эзерләнә торган агач материалы берәмлегә өчен түлäu ставкаларын билгелäu	Россия Федерациясе Хөкүмätенең «Федераль милектәгә урман кишәрлеген түлäuле нигездә файдалануга алу буенча урман ресурслары күләмә берәмлегә өчен түлäu дәрәжäläre һәм урман кишәрлегә майданы берәмлегә өчен түлäu дәрәжäläre турында» 2007 елның 22 маендагы 310 номерлы карары
16 статьяның 3 өлеше, 60.3 статья	Урманнарда санитар куркынычсызлык. Урман утыртмаларын кисү тәртибе	Россия Федерациясе Хөкүмätенең «Урманнарда санитар куркынычсызлык кагыйдäläre турында» 2020 елның 9 декабрендäгә 2047 номерлы карары
16 статьяның 3 өлеше, 53 статья	Урманнарда янғын куркынычсызлыгы	Россия Федерациясе Хөкүмätенең «Урманнарда янғын куркынычсызлыгы кагыйдälären раслау турында» 2020 елның 7 октябрендäгә 1614 номерлы карары; Россия Федерациясе Хөкүмätенең «Урманнарны янғына каршы кору чаралары турында» 2011 елның 16 апрелендäгә 281 номерлы карары, Россия Федерациясе Хөкүмätенең «Урман янғыннары аркасында урманнарда барлыкка килгән гадätтән тыш хällәрне бетерү өчен федераль башкарма хакимият органнары көчлären һәм чараларын жөлөп итү турында» 2017 елның 2 декабрендäгә 1464 номерлы карары, Россия Федерациясе Хөкүмätенең «Урман янғыннары нätижäсендә барлыкка килгән гадätтән тыш хällәр турында» 2011 елның 17 маендагы 376 номерлы карары, Россия Федерациясе Хөкүмätенең «Урман янғыннарын сүндерү планын төзү һәм аны һәм аның рävешен раслау кагыйдälären раслау турында» 2011 елның 17 маендагы 377 номерлы карары, Россия Федерациясе Хөкүмätенең «Урманнарда һәм урман янғыннарында янғын куркынычы турындагы мägьлүматларның дөрөслеген контрольдә тоту кагыйдälären раслау турында» 2011 елның 18 августындагы 687 номерлы карары
22 статьяның 3 өлеше	Урманнарны үзлештерү өлкäсендә инвестиция эшчәнлегә. Урманнарны үзлештерү өлкäсендә инвестиция проектлары исемлеген эзерлäu һәм раслау	Россия Федерациясе Хөкүмätенең «Урманнарны үзлештерү турында өстенлекле инвестиция проектлары турында һәм Россия Федерациясе Хөкүмätенең кайбер актларын көчен югалткан дип тану турында» 2018 елның 23 февралендäгә 190 номерлы карары
114 статьяның 6 өлеше	Урман-парк зоналарында урнашкан урманнарның, яшел	Россия Федерациясе Хөкүмätенең «Россия Федерациясе Урман кодексының 114 статьясындагы

Россия Федерациясе Урман кодексы статьясы	Россия Федерациясе Урман кодексында каралган	Норматив актлар
1	2	3
	зоналарда урнашкан урманнарның функциональ зоналары	1 өлешенен 3 һәм 4 пунктларында күрсәтелгән урманнар урнашкан жирләрнен чикләрен үзгәртү һәм урман паркы зоналарында урнашкан урманнарда функциональ зоналарны билгеләү гагыйдәләрен раслау турында» 2019 елның 21 декабрдәгә 1755 номерлы карары
13 статья	Урман инфраструктурасы	Россия Федерациясе Хөкүмәтенен «Якый торган урманнар, файдаланыла торган урманнар һәм резерв урманнары өчен урман инфраструктурасы объектлары исемлеген раслау турында» 2012 елның 17 июлендәгә 1283-р номерлы күрсәтмәсе
21 статья	Урман инфраструктурасына бәйлә булмаган объектлар төзү, үзгәртеп кору һәм эксплуатацияләү	Россия Федерациясе Хөкүмәтенен «Якый торган урманнар, файдаланыла торган урманнар һәм резерв урманнары өчен урман инфраструктурасы булдыруга бәйлә булмаган объектлар исемлеген раслау турында» 2013 елның 27 маендагы 849-р номерлы күрсәтмәсе
45 статья	Урманнардан чыбыклы объектлар төзү, аларны үзгәртеп кору, аларны эшләтү өчен файдалану	Россия Федерациясе Хөкүмәтенен «Электр челтәрләре хужалыгы объектларының саклык зоналарын һәм мондый зоналар чикләрендә урнашкан жир кишәрлекләреннән файдалануның махсус шартларын билгеләү тәртибе турында» 2009 елның 24 февралендәгә 160 номерлы карары
73.1 статьяның 6 өлеше	Дәүләти яисә муниципаль мөлкәттәгә урман кишәрлегенен аренда шартнамәсен төзү Дәүләт мөлкәтендә яисә муниципаль мөлкәттәгә урман кишәрлегенен аренда шартнамәсен эзерләү һәм төзү тәртибе	Россия Федерациясе Хөкүмәтенен «Агач материалы эзерләү өчен дәүләт милкендәгә яисә муниципаль милектәгә жир кишәрлеген арендага алу шартнамәсен төзү хокукына конкурста катнашучыларның конкурс тәкъдимнәрен бәяләү кагыйдәләрен һәм тәкъдим ителгән шартларны бәяләү һәм агач материалы эзерләү өчен дәүләт милкендәгә яисә муниципаль милектәгә жир кишәрлеген арендага алу шартнамәсен төзү хокукына конкурста жинүчене билгеләүгә нигез булган билгеләрне раслау турында» 2019 елның 7 мартындагы 241 номерлы карары
Россия Федерациясе Табигать ресурслары һәм экология министрлыгы (алга таба - Россия Табигать министрлыгы) норматив актлары		
62 статьяның 3 өлеше	Урман торгызу. Урман торгызу кагыйдәләре	«Урманнарны торгызу кагыйдәләрен, урманнарны торгызу проекты составын, урманнарны торгызу проекты эшләү һәм аңа үзгәрешләр кертү тәртибен раслау турында» 2020 елның 4 декабрдәгә 1014 номерлы боерык
73.1 статьясындагы 7 өлеше	Урман кишәрлегенен типик аренда шартнамәсе	«Урман кишәрлекләрен түләүле нигездә файдалануга тапшыруның бер төрле шартнамәләрен раслау турында» 2020 елның 30 июлендәгә 542 номерлы боерык
77 статьяның 7 өлеше	Урман утыртмаларын сату-алу турында типик шартнамә	«Урман утыртмаларын сату-алуның бер төрле шартнамәсен раслау турында» 2020 елның 27 июлендәгә 488 номерлы боерык
60.15 статья	Сирәк очрый торган һәм юкка чыгу куркынычы янаган	«Россия Федерациясе Кызыл китабына яисә Россия Федерациясе субъектлары кызыл китапларына

Россия Федерациясе Урман кодексы статьясы	Россия Федерациясе Урман кодексында каралган	Норматив актлар
1	2	3
	агачларны, куакларны, лианаларны, бүтән урман үсемлекләрен саклау үзенчәлекләре	кертелгән, сирәк очрый торган һәм юкка чыгу куркынычы янаган агачларны, куакларны, лианаларны, бүтән урман үсемлекләрен саклау үзенчәлекләрен раслау турында» 2017 елның 29 маендагы 264 номерлы боерык
16 статьяның 3 өлеше, 64 статьяның 3 өлеше	Урманнарны тәрбия кылу. Урманнарны тәрбия кылу кагыйдәләре. Урман утыртмаларын кисү тәртибе	«Урманнарны карау кагыйдәләрен раслау турында» 2020 елның 30 июлендәге 534 номерлы боерык
112 статьяның 5 өлеше	Махсус сакланучы табигать территорияләрендә урнашкан урманнардан файдалану, аларны саклау, яклау, янадан үстерү үзенчәлекләре	«Махсус сакланыла торган табигать территорияләрендә урнашкан урманнардан файдалану, аларны саклау, яклау, торгызу үзенчәлекләрен раслау турында» 2007 елның 16 июлендәге 181 номерлы боерык
53.1 статья	Урман янгыннарын кисәтү	«Урман янгыннарын кисәтү һәм сүндерү чаралары төрләрен, урманнардан файдаланучы затларның әлеге чаралар белән тәэмин ителү нормативларын, урманнардан файдаланганда булырга тиешле урман янгыннарын кисәтү һәм сүндерү чаралары нормаларын раслау турында» 2014 елның 28 мартындагы 161 номерлы боерык
53.2 статья	Урманнарда янгын чыгу куркынычын һәм урман янгыннарын мониторинглау	«Урманнарда янгын куркынычын һәм урман янгыннарын күзәтүне гамәлгә ашыру тәртибен раслау турында» 2014 елның 23 июнендәге 276 номерлы боерык
15 статьяның 3 өлеше	Урман үсә торган зоналар һәм урманлы районнар	«Россия Федерациясенен урман үсү зоналары исемлеген һәм Россия Федерациясенен урманлы районнары исемлеген раслау турында» 2014 елның 18 августындагы 367 номерлы боерык
87 статьяның 7 өлеше	Урман хужалыгы регламентларының составы, аларны эшләү тәртибе, аларның гамәлдә булу вакыты һәм аларга үзгәрешләр кертү тәртибе	«Урман хужалыгы регламентлары составын, аларны эшләү тәртибен, аларның гамәлдә булу вакытын һәм аларга үзгәрешләр кертү тәртибен раслау турында» 2017 елның 27 февралендәге 72 номерлы боерык
60.5 статья	Урман патологиясе буенча дәүләт мониторингы	«Урман авырулары буенча дәүләт мониторингын гамәлгә ашыру тәртибен раслау турында» 2017 елның 5 апрелендәге 156 номерлы боерык
60.7 статья	Зарарлы организмнар таралуны кисәтү	«Зарарлы организмнар таралуны кисәтү чараларын гамәлгә ашыру кагыйдәләрен раслау турында» 2020 елның 9 ноябрендәге 912 номерлы боерык
60.6 статьяның 4 өлеше	Урман патологиясе буенча тикшеренүләр. Урман патологиясе буенча тикшеренүләрне уздыру тәртибе	«Урман авыруларына бәйле тикшеренүләрне уздыру тәртибен һәм урман авыруларына бәйле тикшеренү актының рәвешен раслау турында» 2020 елның 9 ноябрендәге 910 номерлы боерык
16.1 статьяның 4 өлеше, 29 статьяның 9 өлеше	Диләнке эшләр. Агач материалы эзерләү. Агач материалы эзерләү кагыйдәләре. Урман утыртмаларын кисү тәртибе	«Агач материалы эзерләү кагыйдәләрен һәм Россия Федерациясе Урман кодексының 23 статьясында күрсәтелгән урманчылыктарда агач материалы эзерләү үзенчәлекләрен раслау турында» 2020 елның 1 декабрендәге 993 номерлы боерык «Диләнке эшләр төрләрен, аларны уздыру тәртибен

Россия Федерациясе Урман кодексы статьясы	Россия Федерациясе Урман кодексында каралган	Норматив актлар
1	2	3
		һәм эзлеклелеген, Диләнке эшләренең технологик карта рәвешен, Диләнкене карап чыгу акты рәвешен һәм Диләнкене карау тәртибен раслау турында» 2016 елның 27 июнендәге 367 номерлы боерык
60.4 статья	Урманнарны яклау буенча районнарға бүленеш	«Урманнарны яклау буенча районнарға бүлү тәртибен раслау турында» 2017 елның 9 гыйнварындагы 1 номерлы боерык
91 статья	Дәүләт урман реестры	«Дәүләт урман реестрына документлаштырылган мәгълүматлар кертүгә һәм аны үзгәртүгә нигез булган документларның исемлеген, аларның формаларын һәм аларны эзерләү тәртибен раслау турында» 2013 елның 11 ноябрэндәге 496 номерлы боерык, «Дәүләт урман реестрында булган, зарури тәртиптә тапшырыла торган мәгълүмат төрләре исемлеген һәм аларны тапшыру шартларын раслау турында» 2013 елның 30 октябрэндәге 464 номерлы боерык, «Дәүләт урман реестрын алып бару рәвешләрен раслау турында» 2016 елның 6 октябрэндәге 514 номерлы боерык
70.1 статьяның 12 өлеше	Урман кишәрлекләрен проектлау	«Урман кишәрлегенең проект документлары составына һәм аның эчтәлегенә карата таләпләр, аны эзерләү тәртибен раслау турында» 2017 елның 3 февралендәге 54 номерлы боерык
60.13 статья	Урманнарны радиоактив пычранудан үзенчәлекләре саклау	«Урманнарның радиоактив пычрану зоналарында профилактика һәм тернәкләндерү чараларын гамәлгә ашыру үзенчәлекләрен раслау турында» 2017 елның 8 июнендәге 283 номерлы боерык
65 статьяның 5 өлеше	Урман орлыкчылыгы	«Урман орлыкчылыгы объектларын (урман орлыкчылыгы плантацияләрен, даими урман орлыклары кишәрлекләрен һәм шуңа охшаш объектларны) төзү һәм аерып чыгару кагыйдәләрен раслау турында» 2015 елның 20 октябрэндәге 438 номерлы боерык, «Төп урман агач токымнарының урман үсемлекләренең районнарға бүленгән орлыкларын куллану тәртибен раслау турында» 2020 елның 9 ноябрэндәге 909 номерлы боерык
46 статьяның 3 өлеше	Урманнардан агач материалын һәм башка урман ресурсларын эшкәртү өчен файдалану. Урманнардан агач материалы һәм башка урман ресурслары эшкәртү өчен файдалану кагыйдәләре	«Урманнардан агач материалы һәм башка урман ресурслары эшкәртү өчен файдалану кагыйдәләрен раслау турында» 2020 елның 28 июлендәге 495 номерлы боерык
38 статья	Урманнардан авыл хужалыгы алып бару өчен файдалану	«Урманнардан авыл хужалыгы алып бару өчен файдалану кагыйдәләрен һәм Урман кишәрлеген бирмичә, сервитут, гавами сервитут билгеләп яки билгеләмичә генә урманнардан авыл хужалыгы алып бару өчен файдалану очраклары исемлеген раслау турында» 2020 елның 2 июлендәге 408 номерлы боерык

Россия Федерациясе Урман кодексы статьясы	Россия Федерациясе Урман кодексында каралган	Норматив актлар
1	2	3
		боерык
49 статьяның 3 өлеше	Урманнардан файдалану турында хисап. Урманнардан файдалану турында хисап тапшыру тәртибе	«Урманнардан файдалану турында хисапка кертелә торган мәгълүматлар исемлеген, урманнардан файдалану турында хисап тапшыру формасын һәм тәртибен, шулай ук урманнардан файдалану турында электрон рәвештә хисап формасына карата таләпләр раслау турында» 2017 елның 21 августындагы 451 номерлы боерык
66 статьяның 2 өлеше	Урманнарны торгызу һәм урман үрчетү турында хисап. Урманнардан файдалану һәм урман үрчетү турында хисап тапшыру тәртибе	«Урманнарны торгызу һәм урман үрчетү турында хисапка кертелә торган мәгълүматлар исемлеген, урманнарны торгызу һәм урман үрчетү турында хисап формасын һәм аны тапшыру тәртибен, шулай ук урман торгызу һәм урман үрчетү турында электрон рәвештә хисап форматына карата таләпләр раслау турында» 2017 елның 21 августындагы 452 номерлы боерык
89 статья	Урманнарны үзләштерү проектына дәүләти һәм муниципаль экспертиза. Урманнарны үзләштерү проектына дәүләти һәм муниципаль экспертиза тәртибе	«Урманнарны үзләштерү проектына дәүләт экспертизасы һәм муниципаль экспертиза тәртибен раслау турында» 2020 елның 30 июлендәге 513 номерлы боерык
26 статьяның 3 өлеше	Урман декларациясе. Урман декларациясен тутыру һәм тапшыру тәртибе	«Урман декларациясенә рәвешен, аны тутыру һәм тапшыру тәртибен, электрон рәвештә урман декларациясе форматына таләпләр раслау турында» 2020 елның 30 июлендәге 539 номерлы боерык
60 статьяның 3 өлеше, 60.11 статьяның 3 өлеше	Урманнарны янгыннардан саклау турында хисап. Урманнарны янгыннардан саклау турында хисап тапшыру тәртибе. Урманнарны яклау турында хисап. Урманнарны яклау турында хисап тапшыру тәртибе	«Урманнарны янгыннардан саклау турында хисапка кертелә торган мәгълүматлар исемлеген, урманнарны янгыннардан саклау турында хисап формасын һәм аны тапшыру тәртибен, шулай ук урманнарны янгыннардан саклау турында электрон рәвештә хисап тапшыру форматына карата таләпләр, урманнарны яклау турында хисапка кертелә торган мәгълүматлар исемлеген, урманнарны яклау турында хисап формасын һәм аны тапшыру тәртибен, шулай ук урманнарны яклау турында электрон рәвештә хисап форматына карата таләпләр раслау турында» 2017 елның 09 мартындагы 78 номерлы боерык
60.8 статьяның 5 өлеше	Зыянлы организмнарның чыганаclarын юк итү	«Зыянлы организмнарның чыганаclarын юк итү кагыйдәләрен раслау турында» 2020 елның 9 ноябрәндәге 913 номерлы боерык
53.4 статья	Урман янгыннарын сүндерү	«Урман янгыннарын сүндерү кагыйдәләрен раслау турында» 2014 елның 8 июлендәге 313 номерлы боерык
64.1 статьяның 2 өлеше	Урманнарны торгызу өчен билгеләнгән жирләргә урман урнашкан жирләргә кергү	«Урманнарны торгызу өчен билгеләнгән жирләргә урман урнашкан жирләргә кергү тәртибен һәм тиешле акт рәвешен раслау турында» 2019 елның 11 мартындагы 150 номерлы боерык
86 статьяның 5 өлеше	Россия Федерациясе субъектының урман планы. Россия Федерациясе	«Россия Федерациясе субъекты урман планының бер төрле рәвешен һәм составын, аны эзерләү һәм аңа үзгәрешләр кергү тәртибен раслау турында» 2017

Россия Федерациясе Урман кодексы статьясы	Россия Федерациясе Урман кодексында каралган	Норматив актлар
1	2	3
	субъектының урман планы составы һәм аны эзерләү тәртибе	елның 20 декабрендәге 692 номерлы боерык
32 статья	Агач булмаган урман ресурсларын эзерләү һәм жыеп алу	«Агач булмаган урман ресурсларын эзерләү һәм жыеп алу турында» 2020 елның 28 июлендәге 496 номерлы боерык
67 статья, 68 статья	Урманнарны тәртипкә китерү турында гомуми нигезләмәләр. Урман корылышының эчтәлегә	«Урманнарны тәртипкә китерүнең кулланма кагыйдәләрен раслау турында» 2018 елның 29 мартындагы 122 номерлы боерык
63 статьяның 2 өлеше	Урман үрчетү. Урман үрчетү кагыйдәләре	«Урманнарны үрчетү кагыйдәләрен, урманнарны үрчетү проекты составын, аны эшләү тәртибен раслау турында» 2020 елның 30 июлендәге 541 номерлы боерык
Федераль урман хужалыгы агентлыгы (алга таба - Рослесхоз) норматив актлары		
88 статьяның 2 өлеше	Урманнарны үзләштерү проекты Урманнарны үзләштерү проектының составы һәм аны эшләү тәртибе	«Урманнарны үзләштерү проекты составын һәм аны эшләү тәртибен раслау турында» 2012 елның 29 февралендәге 69 номерлы боерык
29 статьяның 5 өлеше	Файдалану өчен билгеләнгән диләнке күләмен исәпләп чыгару тәртибе	«Файдалану өчен билгеләнгән диләнке күләмен исәпләп чыгару тәртибен раслау турында» 2011 елның 27 маендагы 191 номерлы боерык
45 статья	Урманнардан чыбыклы объектлар төзү, аларны үзгәртеп кору, аларны эшләтү өчен файдалану	«Урманнардан чыбыклы объектлар төзү, аларны үзгәртеп кору, аларны эшләтү өчен файдалану кагыйдәләрен һәм, сервитут, гавами сервитут билгеләп яки билгеләмичә, урман кишәрлеген бирмичә урманнардан чыбыклы объектлар төзү, аларны үзгәртеп кору, аларны эшләтү өчен файдалану очраklары исемлеген раслау турында» 2020 елның 10 июлендәге 434 номерлы боерык
43 статья	Урманнардан жир асты байлыкларын геологик өйрәнүгә гамәлгә ашыру, файдалы казылмалар эзләү һәм чыгару өчен файдалану	«Урманнардан жир астын геологик өйрәнү, файдалы казылмалар эзләү һәм чыгару өчен файдалану кагыйдәләрен һәм, жир кишәрлеге бирмичә, сервитут билгеләп яки билгеләмичә, урманнардан жир астын геологик өйрәнү, файдалы казылмалар эзләү һәм чыгару өчен файдалану очраklары исемлеген раслау турында» 2020 елның 7 июлендәге 417 номерлы боерык
31 статья	Чәер эзерләү	«Чәер эзерләү кагыйдәләрен раслау турында» 2020 елның 9 ноябрәндәге 911 номерлы боерык
39 статья	Жимешле, жиләкле, декоратив урман үсемлекләре, дару үләннәре үстерү	«Урманнардан жимешле, жиләкле, декоратив урман үсемлекләрен, дару үләннәрен үстерү өчен файдалану кагыйдәләрен раслау турында» 2020 елның 28 июлендәге 497 номерлы боерык
34 статья	Азык-төлек урман ресурслары эзерләү һәм дару үләннәре жыю	«Азык-төлек урман ресурсларын һәм дару үләннәрен эзерләү кагыйдәләрен раслау турында» 2020 елның 28 июлендәге 494 номерлы боерык
40 статья	Урманнардан фәнни-тикшеренү эшчәнлеген, мәгариф эшчәнлеген гамәлгә ашыру өчен файдалану	«Урманнардан фәнни-тикшеренү эшчәнлеген, мәгариф эшчәнлеген гамәлгә ашыру өчен файдалану кагыйдәләрен раслау турында» 2020 елның 27 июлендәге 487 номерлы боерык

Россия Федерациясе Урман кодексы статьясы	Россия Федерациясе Урман кодексында каралган	Норматив актлар
1	2	3
41 статья	Урманнарда рекреация эшчәнлеген гамәлгә ашыру өчен файдалану	«Урманнарда рекреация эшчәнлеген гамәлгә ашыру өчен файдалану кагыйдәләрен раслау турында» 2020 елның 9 ноябренадә 908 номерлы боерык
29 статьяның 6 өлеше, 81 статьяның 3 пункты	Агач материалы эзерләү. Агач материалын эзерләү рөхсәт ителми торган агачларның һәм куаклыкларның төрләре (токимнары) исемлеге	«Агач материалын эзерләү рөхсәт ителми торган агачларның һәм куаклыкларның төрләре (токимнары) исемлеге раслау турында» 2011 елның 5 декабренадә 513 номерлы боерык
53 статьяның 4 өлеше, 53.1 статья	Урманнарда янғын куркынычсызлыгы. Урман янғыннарын кисәтү	«Урманнарны янғынга каршы тәмин итү нормативларын раслау турында» 2012 елның 27 апреленадә 174 номерлы боерык, «Урманнарның табигый янғын куркынычы классификациясен һәм, һава шартларына карап, урманнарда табигый янғын куркынычы классификациясен раслау турында» 2011 елның 5 июленедә 287 номерлы боерык
<b>Татарстан Республикасы норматив актлары</b>		
82, 83 статьялар	Урман мөнәсәбәтләре өлкәсендә Россия Федерациясе субъектлары дәүләт хакимияте органнары вәкаләтләре. Урман мөнәсәбәтләре өлкәсендә Россия Федерациясе дәүләт хакимияте органнарының аерым вәкаләтләрен Россия Федерациясе субъектлары дәүләт хакимияте органнарына тапшыру	«Татарстан Республикасында урманнарда файдалану турында» 2008 елның 22 маендагы 22-ТРЗ номерлы Татарстан Республикасы Законы, Татарстан Республикасы Президентының «Татарстан Республикасы Урман планын раслау турында» 2018 елның 24 декабренадә ПУ-880 номерлы указы, «2014-2024 елларга Татарстан Республикасының урман хужалыгын үстерү» дәүләт программасын раслау турында» 2013 елның 30 июленедә 531 номерлы Татарстан Республикасы Министрлар Кабинеты карары, Татарстан Республикасы Министрлар Кабинетының «Татарстан Республикасының төбәк әһәмиятендәге яки муниципальара әһәмиятендәге гомуми файдаланудагы автомобиль юллары исемлеге раслау турында» 2019 елның 17 октябренадә 916 номерлы карары Татарстан Республикасы Тарифлар буенча дәүләт комитетының «Татарстан Республикасында шәхси ихтыяжлар өчен урман утыртмаларын сату-алу шартнамәсе буенча гражданныр өчен түләү дәрәжәләрен билгеләү турында» 2020 елның 7 октябренадә 107-2/нпс-2020 номерлы карары

## 1 бүлек. Гомуми мәгълүматлар

### 1.1. Урманчылыкка кыскача сыйфатлама

#### 1.1.1. Урманчылыкның аталышы һәм урнашкан урыны

Татарстан Республикасы Урман хужалыгы министрлыгының Әлмәт урманчылыгы (алга таба - урманчылык) Татарстан Республикасының көньяк-көнчыгыш өлешендә Әлмәт, Зәй һәм Бөгелмә районнары территориясендә урнашкан.

Урманчылык конторасы (үзәк утар) Әлмәт шәһәре үзәгендә, иң якин урнашкан Кәләй тимер юл станциясеннән 16 километр (алга таба - км) ераклыкта һәм республика башкаласы Казаннан 266 км ераклыкта урнашкан.

Урманчылыкның почта адресы: 423450, Татарстан Республикасы, Әлмәт шәһәре, Нәриманов ур., 62.

Тел. 8 (8553) 32-87-14, E-mail: Almetevskoe.Gku@tatar.ru.

Урманчылык территориясенә төньяктан көньякка кадәрге озынлыгы - 58 км, көнчыгыштан көнбатышка кадәр - 48 км.

#### 1.1.2. Урманчылыкның, кишәрлек урманчылыкларының гомуми мәйданы, урманчылык территориясенә районнар буенча бүленеше

Урманчылык территориясенә муниципаль берәмлекләр буенча бүленеше 1 нче таблицада китерелә.

1 нче таблица

#### Урманчылык төзелеше

Т/с	Кишәрлек урманчылыкларының аталышы	Административ район (муниципаль берәмлек)	Гомуми мәйданы, гектар
1	2	3	4
1.	Акташ	Әлмәт	1049
		Зәй	5305
	Жәмгысе		6354
2.	Кама-Исмәгыйль	Әлмәт	10056
		Бөгелмә	2615
	Жәмгысе		12671
3.	Миңлебай	Әлмәт	14372
		Бөгелмә	102
	Жәмгысе		14474
4.	Поташ Аланы	Әлмәт	14669
		Зәй	1967
	Жәмгысе		16636
Урманчылык буенча барлыгы			50135
шул исәптән районнар буенча		Әлмәт	40146



Т/с	Кишәрлек урманчылыкларының аталышы	Административ район (муниципаль берәмлек)	Гомуми мәйданы, гектар
1	2	3	4
		Бөгелмә	2717
		Зәй	7272

Урманчылыкның урман фонды зур булмаган урман биләмәләреннән һәм барча территория буйлап аерым-аерым урнашкан урман кишәрлекләреннән гыйбарәт. Территорияләрендә урман фонды урнашкан муниципаль районнарның урманлы өлеше 22,5 процент тәшкил итә.

Урманчылык территориясе бүлеп күрсәтелгән Татарстан Республикасы 1 нче схематик каратада күрсәтелгән.

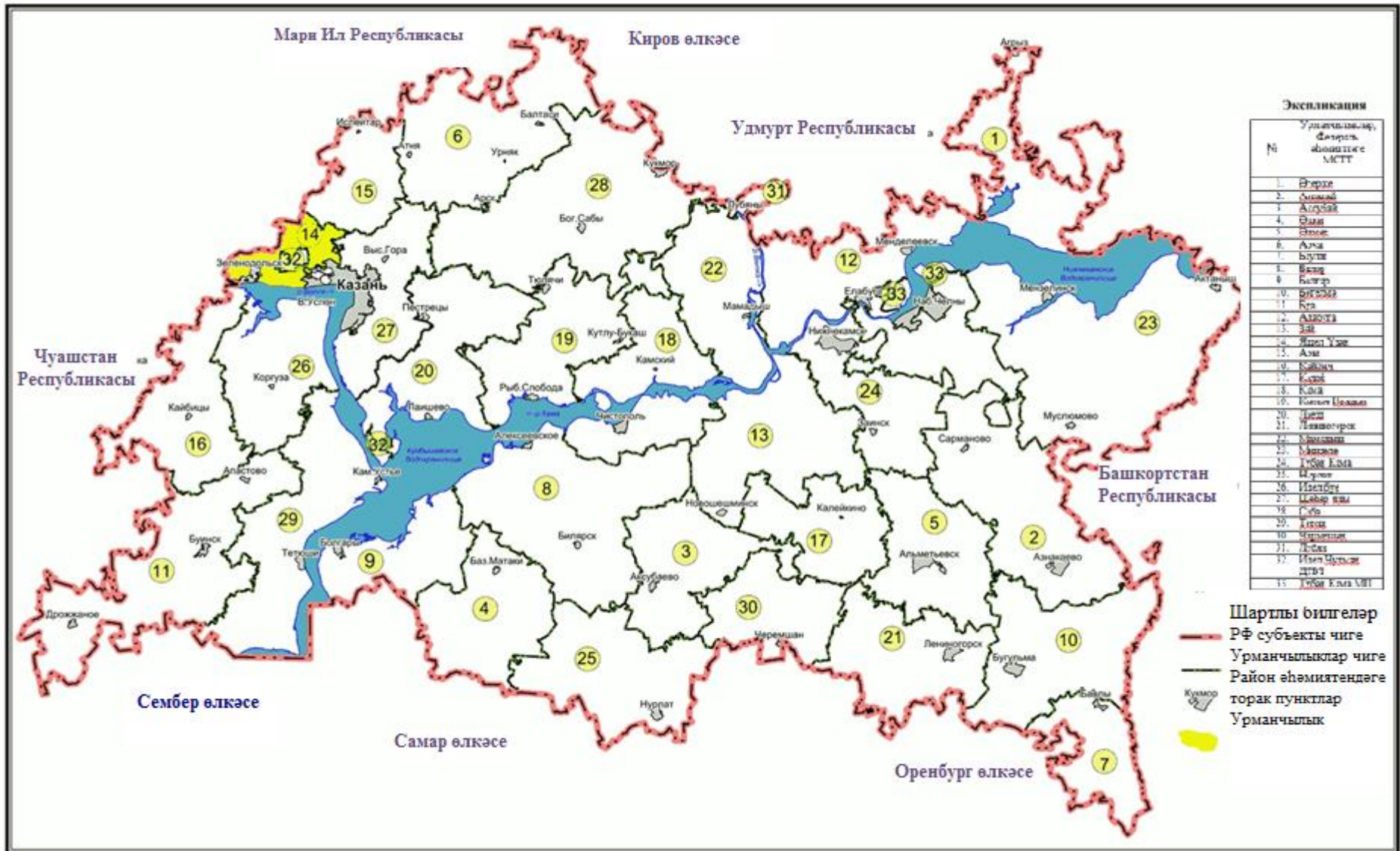

### 1.1.3. Урманчылык урманнарының урман үсү зоналарына, урманлы районнарға һәм урман яклау зоналарына һәм урман-орлык районнарына бүленеше

Россия Табигать ресурслары министрлығының «Россия Федерациясенең урман үсү зоналары исемлеген һәм Россия Федерациясенең урманлы районнары исемлеген раслау турында» 2014 елның 18 августындагы 367 номерлы боерыгы белән расланган урман үсү районнарына бүленеш нигезендә урманчылык территориясе Россия Федерациясенең Европа өлешендәге урман-дала районуна кертелгән (2 нче таблица).

2 нче таблица

#### Урманчылык урманнарының урман үсү зоналарына һәм урманлы районнарға бүленеше

Т/с	Кишәрлек урманчылыкларының аталышы	Урман үсә торган зоналар	Урманлы район	Урман яклау районнарына бүленеш зонасы	Урман-орлык буенча районнарга бүленеш зонасы	Урман кварталлары исемлеге	Мәйданы, гектар
1	2	3	4	5	6	7	8
1.	Акташ	Урман-дала зонасы	Россия Федерациясенең Европа өлешендәге урман-дала районы	Урман патологиясе буенча уртача куркыныч	Нарат өчен - 3, чыршы - 4, имән - 2	1-92	6354
2.	Кама-Исмәгыйль					1-165	12671
3.	Миңлебай					1-212	14474
4.	Поташ Аланы					1-205	16627
Барлығы							50126

Урманчылык территориясенең һәм кишәрлек урманчылыкларының урманнар үсә торган зоналарға һәм урманлы районнарға бүленеше 2 нче схематик картада күрсәтелгән.

2 нче карта-схема

**СХЕМАТИК КАРТА**

Урманчылык территориясенәң һәм кишәрлек урманчылыкларының урман үсү районнарына һәм урманлы районнарға бүленеше

**Татарстан Республикасы**

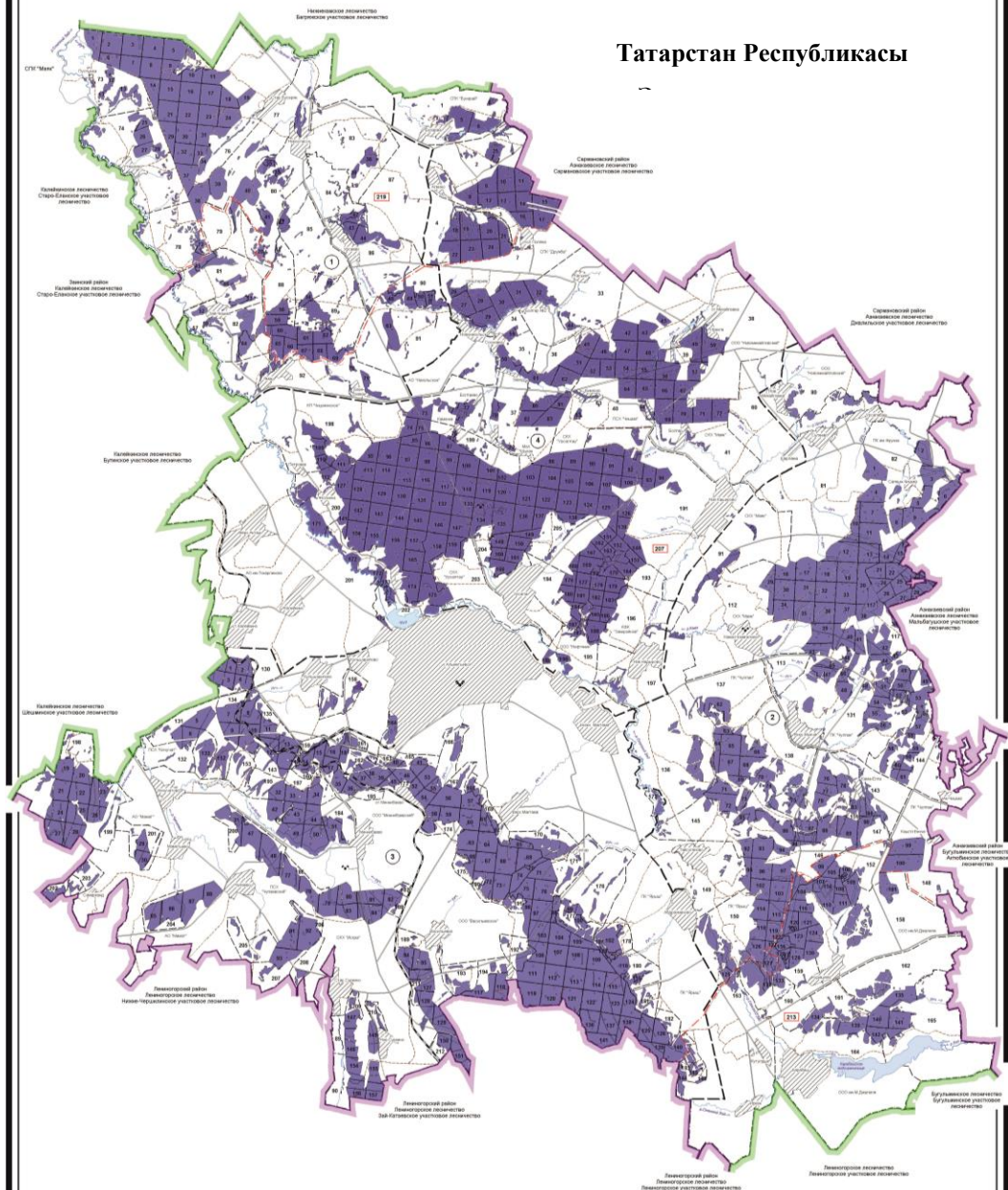

**ЭКСПЛИКАЦИЯ**

Шифр	Участок урманчылыгына		Шифр	Мәгълүмат районнары	
	Аталышы	Мәйданы га		Аталышы	Мәйданы га
1	Алтын	6 354	011	Өлкә	40 177
2	Улан-Исметай	12 071	012	Белетле	2 717
3	Урманлы	14 474	013	Баш	1 212
4	Султан-Ахмет	18 861	014	Баш	51 144
Егәнчелек		60 144	Егәнчелек		51 144

**Шартлы билгеләр**

■ Россия Федерациясенәң Европа өлешенәң урман-дала зонасы, урман-дала районы

**1.1.4. Урманчылык урманнарының кварталлар яисә аларның өлешләрә буенча максатчан билгеләнеше һәм яклаучы урман категорияләре буенча бүленеше, шулай ук яклаучы, эксплуатация һәм резерв урманнарын бүлеп чыгару нигезләре**

3 нче таблица

**Урманнарның максатчан билгеләнеше һәм яклагыч урман категорияләре буенча бүленеше**

Урманнарның максатчан билгеләнеше	Кишәрлек урманчылыгы	Кварталларның яки өлешләрәнен номерлары	Мәйданы, гектар	Урманнарны максатчан билгеләнеше буенча бүлү нигезләре
1	2	3	4	5
Барлыгы урманнар	Акташ	1-92	6354	
	Кама-Исмәгыйль	1-165	12671	
	Миңлебай	1-212	14474	
	Поташ Аланы	1-212	16627	
	Жәмгысе		50126	
Яклагыч урманнар, барлыгы:	Акташ	Кварталлар: 12, 13, 19, 20, 25-28, 35, 36, 40-48, 52-55, 57, 58, 63, 64, 70-92. Әлеге кварталларның бер өлеше: 1, 3, 34, 49-51, 60, 65, 67, 68	2706	
	Кама-Исмәгыйль	Кварталлар: 1-3, 5, 6, 8, 9, 42, 49, 62, 70, 74-82, 91, 112, 113, 117, 125, 131, 136-138, 143-165; Әлеге кварталларның бер өлеше: 10-15, 18, 19, 22, 23, 28, 31, 35, 36, 38, 39, 41, 43-46, 48, 50-53, 57, 83, 84, 86, 87, 94, 97-101, 103, 104, 107, 109-111, 115, 116, 119, 120, 122, 127, 128, 132, 133, 135	4436	
	Миңлебай	Кварталлар: 1, 2, 4, 7-11, 14-18, 29-31, 35-37, 39, 45, 46-48, 52, 53-64, 66, 67, 77-95, 127-133, 135, 142-151, 154-157, 159, 160, 162, 164, 167-212; Әлеге кварталларның бер өлеше: 3, 12, 13, 16, 18, 20, 22, 23, 25-28, 38, 40, 41, 43, 44, 46, 49-51, 53, 97-99, 103, 106, 134, 152, 153, 158, 161, 163, 165, 166	8490	

Урманнарның максатчан билгеләнеше	Кишәрлек урманчылыгы	Кварталларның яки өлешләренен номерлары	Майданы, гектар	Урманнарны максатчан билгеләнеше буенча бүлү нигезләре
1	2	3	4	5
	Поташ Аланы	Кварталлар: 1-7, 25, 33-41, 44, 50, 58-60, 63, 73-212 Әлеге кварталларның бер өлеше: 9, 10, 12, 13, 16, 18-20, 22, 23, 26, 27, 29-32, 37, 48, 49, 53-57, 61, 62, 64-70	12507	
	Жәмгысе		28139	
шул исәптән:				
1) су саклау зоналарында урнашкан урманнар	Акташ	Квартал: 57; Әлеге кварталларның бер өлеше: 1, 3, 28, 34, 43, 44, 47-52, 60, 65, 67, 68, 73, 74, 76-78, 81, 82, 85-89, 91, 92	309	РФ Урман кодексы, РФ Су кодексы «Татарстан Республикасы территориясендә урманнарны кыйммәтле урманнарга, эксплуатация урманнарына кергү һәм аларның чикләрен билгеләү турында» 2010 елның 16 июнендәге 232 номерлы Рослесхоз боерыгы, Россия Табигать ресурслары министрлыгының «Урманнарны тәртипкә китерү инструкциясен раслау турында» 2018 елның 29 мартындагы 122 номерлы боерыгы
	Кама-Исмәгыйль	Квартал: 113; Әлеге кварталларның бер өлеше: 2, 3, 10-12, 18, 19, 31, 35, 36, 38, 39, 41-44, 46, 48, 56, 74, 75, 80-84, 98, 104, 107, 109-111, 125, 131, 135, 136, 138, 143-145, 147, 149, 150, 158-160, 163, 165	503	
	Миңлебай	Кварталлар: 89, 172; Әлеге кварталларның бер өлеше: 23, 27, 31, 47, 49-51, 79, 81, 82, 86, 87, 90, 128, 132, 171, 184, 187, 189, 193, 199-201, 204, 205	231	
	Поташ Аланы	Квартал: 39; Әлеге кварталларның бер өлеше: 1-4, 7, 12, 13, 16, 18-20, 22, 23, 26, 27, 29-38, 41, 44, 48, 50, 55, 56, 58, 60-65, 68, 69, 77-81, 191	464	
	Жәмгысе		1507	
2) табигый һәм башка төр объектларны яклау вазыйфасын үтәүче урманнар, барлыгы: шул исәптән:	Акташ	Әлеге кварталларның бер өлеше: 63, 71, 77, 82-87, 89, 91, 92	50	
	Кама-Исмәгыйль	Әлеге кварталларның бер өлеше: 2, 3, 6, 10-15, 22, 23, 28, 43, 45, 46, 48-53, 57, 75, 78, 82-84, 86, 87, 91, 94, 97-101, 103, 104, 115, 116, 119,	915	

Урманнарның максатчан билгеләнеше	Кишәрлек урманчылыгы	Кварталларның яки өлешләренен номерлары	Майданы, гектар	Урманнарны максатчан билгеләнеше буенча бүлү нигезләре
1	2	3	4	5
		120, 122, 127, 128, 131-133, 136, 143-148, 152, 156, 160		
	Миңлебай	Кварталлар: 1, 2, 4, 7-15, 17, 35-37, 39, 45, 52, 54-64, 66, 67, 134, 135, 142, 143, 158-160, 162, 164, 167-169, 173-175, 185, 211, 212; Әлеге кварталларның бер өлеше: 3, 16, 18, 20, 22, 23, 25, 26, 28, 31, 38, 40, 41, 43, 44, 46-51, 53, 68, 80-82, 84, 94, 95, 97-99, 103, 106, 127-131, 149-151-153, 161, 163, 165, 166, 171, 184, 187, 188, 192-194, 197, 198, 200, 202, 209, 210	4197	
	Поташ Аланы	Кварталлар: 73-76, 84-105, 107-133, 135-155, 157-171, 173, 176-190, 192-196, 198-200, 203-205; Әлеге кварталларның бер өлеше: 2, 4, 9, 10, 22, 25, 37, 40, 49, 50, 53-57, 64, 66-70, 77, 80, 81, 106, 107, 134, 135, 156, 172, 174, 175, 191, 197, 201, 202	10779	
	Жәмгысе		15943	
а) Россия Федерациясе субъектлары милегендә булган, гомуми файдаланудагы тимер юллар, гомуми файдаланудагы федераль автомобиль юллары, гомуми файдаланудагы автомобиль юллары буйларында урнашкан яклаучы урман	Акташ	Әлеге кварталларның бер өлеше: 63, 71, 77, 82-87, 89, 91, 92	50	РФ Урман кодексы, «Татарстан Республикасы территориясендә урманнарны кыйммәтле урманнарға, эксплуатация урманнарына кергү һәм аларның чикләрен билгеләү турында» 2010 елның 16 июнендәге 232 номерлы Рослесхоз боерыгы, Россия Табигать
	Кама-Исмәгыйль	Әлеге кварталларның бер өлеше: 2, 3, 6, 10-15, 22, 23, 28, 43, 45, 46, 48-53, 57, 75, 78, 82-84, 86, 87, 91, 94, 97-101, 103, 104, 115, 116, 119, 120, 122, 127, 128, 131-133, 136, 143-148, 152, 156, 160	915	
	Миңлебай	Кварталлар: 1, 2, 4, 211, 212; Әлеге кварталларның бер өлеше: 3, 20, 22, 23, 25, 26, 28, 31, 43, 44, 47-51, 80-82,	1067	

Урманнарның максатчан билгеләнеше	Кишәрлек урманчылыгы	Кварталларның яки өлешләрнен номерлары	Мәйданы, гектар	Урманнарны максатчан билгеләнеше буенча бүлү нигезләре
1	2	3	4	5
полосалары		84, 94, 95, 97-99, 103, 106, 127-131, 149-151, 153, 171, 184, 187, 188, 192-194, 197, 198, 200, 202, 209, 210		ресурслары министрлыгының «Урманнарны тәртипкә китерү инструкциясен раслау турында» 2018 елның 29 мартындагы 122 номерлы боерыгы
	Поташ Аланы	Әлеге кварталларның бер өлеше: 2, 4, 9, 10, 22, 25, 37, 40, 49, 50, 53-57, 64, 66-70, 80, 81, 134, 135, 191	443	
	Жәмгысе		2475	
б) урман-парк зоналары	Акташ	-	-	РФ Урман кодексы, «Татарстан Республикасы территориясендә урманнарны кыйммәтле урманнарга, эксплуатация урманнарына кертү һәм аларның чикләрен билгеләү турында» 2010 елның 16 июнендәге 232 номерлы Рослесхоз боерыгы, Россия Табигать ресурслары министрлыгының «Урманнарны тәртипкә китерү инструкциясен раслау турында» 2018 елның 29 мартындагы 122 номерлы боерыгы
	Кама-Исмәгыйль	-	-	
	Миңлебай	Кварталлар: 7-15, 17, 18, 35-37, 39, 45, 52, 54-64, 66, 67, 134, 135, 142, 143, 159, 160, 162, 164, 167-169, 173-175, 185 Әлеге кварталларның бер өлеше: 16, 18, 38, 40, 41, 46, 53, 68, 152, 153, 158, 161, 163, 165, 166	3109	
	Поташ Аланы	Кварталлар: 73-76, 84-91, 93-105, 108-133, 136-155, 157-171, 173, 176-190, 192-196, 198-200, 203-205; Әлеге кварталларның бер өлеше: 37, 77, 92, 106, 107, 134, 135, 156, 172, 174, 175, 191, 197, 201, 202	10289	
Жәмгысе		13398		
1.2.3. Яшел зоналарда урнашкан урманнар	Миңлебай	Кварталлар: 16, 18, 38, 40, 41, 46, 53, 158, 161, 163, 165, 166	21	РФ Урман кодексы, «Татарстан Республикасы территориясендә урманнарны кыйммәтле урманнарга, эксплуатация урманнарына кертү һәм аларның чикләрен билгеләү турында» 2010 елның 16 июнендәге 232 номерлы Рослесхоз боерыгы, Россия Табигать
	Поташ Аланы	Әлеге кварталларның бер өлеше: 92, 124, 125, 153, 172, 174, 175, 191, 197, 202	49	



Урманнарның максатчан билгеләнеше	Кишәрлек урманчылыгы	Кварталларның яки өлешләренен номерлары	Мәйданы, гектар	Урманнарны максатчан билгеләнеше буенча бүлү нигезләре
1	2	3	4	5
				ресурслары министрлыгының «Урманнарны тәртипкә китерү инструкциясен раслау турында» 2018 елның 29 мартындагы 122 номерлы боерыгы
	Жәмгысе		70	
3) кыйммәтле урманнар, барлыгы: шул исәптән:	Акташ	Кварталлар: 12, 13, 19, 20, 25-27, 35, 36, 40-42, 45, 46, 53-55, 58, 64, 70, 72, 75, 79, 80, 90; Әлеге кварталларның бер өлеше: 28, 43, 44, 47, 48, 52, 63, 71, 73, 74, 76-78, 81-89, 91, 92	2347	
	Кама-Исмәгыйль	Кварталлар: 1, 5, 8, 9, 62, 70, 76, 77, 79, 112, 117, 137, 151, 153-155, 157, 161, 162, 164; Әлеге кварталларның бер өлеше: 2, 3, 6, 42, 49, 74, 75, 78, 80-82, 91, 125, 131, 136, 138, 143-146, 148-150, 152, 156, 158-160, 163, 165	3018	
	Миңлебай	Кварталлар: 29, 30, 77, 78, 83, 85, 88, 91-93, 133, 144-148, 154-157, 170, 176-183, 186, 190, 191, 195, 196, 203, 206-208; Әлеге кварталларның бер өлеше: 31, 47, 48, 79-82, 84, 86, 87, 90, 94, 95, 127-132, 149-153, 171, 184, 187-189, 192-194, 197-202, 204, 205, 209, 210	4062	
	Поташ Аланы	Кварталлар: 5, 6, 59, 82, 83; Әлеге кварталларның бер өлеше: 1-4, 7, 25, 33-36, 38, 40, 41, 44, 50, 58, 60, 63, 77-71, 134, 191	1262	
	Жәмгысе		10689	

Урманнарның максатчан билгеләнеше	Кишәрлек урманчылыгы	Кварталларның яки өлешләренен номерлары	Майданы, гектар	Урманнарны максатчан билгеләнеше буенча бүлү нигезләре
1	2	3	4	5
а) эрозиягә каршы урманнар	Акташ	Кварталлар: 12, 13, 25-27, 36, 40, 42, 45, 46, 53, 79; Әлеге кварталларның бер өлеше: 28, 43, 44, 71, 73, 74, 78, 81, 83, 84, 86, 87	1256	РФ Урман кодексы, «Татарстан Республикасы территориясендә урманнарны кыйммәтле урманнарга, эксплуатация урманнарына кергү һәм аларның чикләрен билгеләү турында» 2010 елның 16 июнендәге 232 номерлы Рослесхоз боерыгы
	Кама-Исмәгыйль	-	-	
	Миңлебай	Кварталлар: 77, 78, 83, 85, 88, 91-93, 147, 148, 154-157, 206-208; Әлеге кварталларның бер өлеше: 31, 47, 48, 79-82, 84, 86, 87, 90, 94, 95, 127-129, 151, 189, 204, 205, 209, 210	2734	
	Поташ Аланы	Квартал: 82; Әлеге кварталларның бер өлеше: 1, 2, 25, 58, 79, 80	365	
	Жәмгысе		4355	
б) урман-дала зоналарында урнашкан урманнар	Акташ	Кварталлар: 19, 20, 35, 41, 54, 55, 58, 64, 70, 72, 75, 80, 90; Әлеге кварталларның бер өлеше: 47, 48, 52, 63, 76, 77, 82, 85, 88, 89, 91, 92	1091	РФ Урман кодексы, «Татарстан Республикасы территориясендә урманнарны кыйммәтле урманнарга, эксплуатация урманнарына кергү һәм аларның чикләрен билгеләү турында» 2010 елның 16 июнендәге 232 номерлы Рослесхоз боерыгы
	Кама-Исмәгыйль	Кварталлар: 1, 5, 8, 9, 62, 70, 76, 77, 79, 112, 117, 137, 151, 153-155, 157, 161, 162, 164; Әлеге кварталларның бер өлеше: 2, 3, 6, 42, 49, 74, 75, 78, 80-82, 91, 125, 131, 136, 138, 143-146, 148-150, 152, 156, 158-160, 163, 165	3018	
	Миңлебай	Кварталлар: 29, 30, 133, 144, 145, 146, 170, 176-183, 186, 190, 195, 196, 203; Әлеге кварталларның бер өлеше: 12, 13, 130-132, 134, 149, 150, 152, 153, 171, 184, 187, 188, 191-194, 197-202	1328	

Урманнарның максатчан билгеләнеше	Кишәрлек урманчылыгы	Кварталларның яки өлешләрнен номерлары	Майданы, гектар	Урманнарны максатчан билгеләнеше буенча бүлү нигезләре
1	2	3	4	5
	Поташ Аланы	Кварталлар: 59, 83; Әлеге кварталларның бер өлеше: 3, 4, 7, 33-38, 40, 41, 44, 50, 60, 63, 77, 78, 81, 134, 191	652	
	Жәмгысе		6089	
в) фәнни яки тарихи әһәмияткә ия урманнар	Акташ	-	-	РФ Урман кодексы, «Татарстан Республикасы территориясендә урманнарны кыйммәтле урманнарга, эксплуатация урманнарына кертү һәм аларның чикләрен билгеләү турында» 2010 елның 16 июнендәге 232 номерлы Рослесхоз боерыгы
	Кама-Исмәгыйль	-	-	
	Миңлебай	-	-	
	Поташ Аланы	Кварталлар: 5, 6	245	
	Жәмгысе		245	
эксплуатация урманнары	Акташ	Кварталлар: 2, 4-11, 14-18, 21-24, 29-33, 37-39, 56, 59, 61, 62, 66, 69; Әлеге кварталларның бер өлеше: 1, 3, 34, 49-51, 60, 65, 67, 68	3648	РФ Урман кодексы, «Татарстан Республикасы территориясендә урманнарны кыйммәтле урманнарга, эксплуатация урманнарына кертү һәм аларның чикләрен билгеләү турында» 2010 елның 16 июнендәге 232 номерлы Рослесхоз боерыгы, Россия Табигать ресурслары министрлыгының «Урманнарны тәртипкә китерү инструкциясен раслау турында» 2018 елның 29 мартындагы 122 номерлы боерыгы
	Кама-Исмәгыйль	Кварталлар: 4, 7, 16, 17, 20, 21, 24-27, 29, 30, 32-34, 37, 40, 47, 54, 55, 58-61, 63-69, 71-73, 85, 88-90, 92, 93, 95, 96, 102, 105, 106, 108, 114, 118, 121, 123, 124, 126, 129, 130, 134, 139-142; Әлеге кварталларның бер өлеше: 10-15, 18, 19, 22, 23, 28, 31, 35, 36, 38, 39, 41, 43-46, 48, 50-53, 56, 57, 83, 84, 86, 87, 94, 97-101, 103, 104, 107, 109-111, 115, 116, 119, 120, 122, 127, 128, 132, 133, 135	8235	
	Миңлебай	Кварталлар: 5, 6, 19, 21, 24, 32-34, 42, 65, 68-76, 96, 100-102, 104, 105,	5984	

Урманнарның максатчан билгеләнеше	Кишәрлек урманчылыгы	Кварталларның яки өлешләрнен номерлары	Майданы, гектар	Урманнарны максатчан билгеләнеше буенча бүлү нигезләре
1	2	3	4	5
		107-126, 136-141; Өлеге кварталларның бер өлеше: 3, 20, 22, 23, 25-28, 43, 44, 49-51, 68, 97-99, 103, 106		
	Поташ Аланы	Кварталлар: 8, 11, 14, 15, 17, 21, 24, 28, 42, 43, 45-47, 51, 52, 71, 72; Өлеге кварталларның бер өлеше: 9, 10, 12, 13, 16, 18-20, 22, 23, 26, 27, 29-32, 48, 49, 53-57, 61, 62, 64-70	4120	
	Жәмгысе		21987	

### 1.1.5. Урманчылык территориясендә урман фонды жирләрә составыннан урманлы һәм урмансыз жирләргә сыйфатлама

Урманчылык территориясендә урман һәм урман булмаган жирләр бүленеше 4 нче таблицада күрсәтелгән.

4 нче таблица

Урманчылык территориясендә урман фондының урманлы һәм урмансыз жирләрә сыйфатлама

Жирләрнең категориясе	Урманчылык буенча барлыгы	
	Майданы, гектар	Процент
1	2	3
Жирләрнең гомуми майданы	50126	100
Урманлы жирләр - барлыгы	44145	88,0
Урман үсемлекләре каплаган жирләр, барлыгы	43159	86,1
Шул исәптән: урман культуралары	9701	19,0
Урман үсемлекләре капламаган жирләр, барлыгы	986	1,9
Шул исәптән:		
- тоташмаган урман культуралары	597	1,0
- урман питомниклары; плантацияләр	19	-
- табигый аралыклар	-	-
- урман торгызу фонды, барлыгы	370	0,9
шул исәптән:		
- көекләр	-	-
- һәлак булган утыртмалар	182	0,4
- киселгән урыннар	136	0,2
- ачык, ташландык урыннар	52	0,3
Урмансыз жирләр - барлыгы	5981	12,0
Шул исәптән:		
- сөрүлекләр	9	-
- печән чабу урыннары	45	0,1
- жәйләүләр	199	0,6
- сулар	75	0,2
- бакчалар, тут агачлыклары, жиләклекләр	2	-
- юллар, ызаннар	371	0,7
- утарлар һ.б.	121	0,3
- сазлар	77	0,2
- комнар	-	-
- башка төрле жирләр	5082	10,1

### 1.1.6. Гамәлдәге һәм проектлана торган махсус сакланучы табигый территорияләргә һәм объектларга, аларны оештыру, экологик челтәрләрә үстерү, биотөрлелеген саклау планнарына сыйфатлама

Хокукий режим РФ Урман кодексының 112 статьясыбелән билгеләнә. Бу жирләр әйләнәштән алынган яки әйләнәшендә чикләнгән (РФ Жир кодексының 27

статьясы).

Махсус сакланыла торган табигать территорияләрәндә тыела яисә рөхсәт ителә, гамәлгә ашырыла торган конкрет эшчәнлек төрләре, шул исәптән урманнардан файдалану, аларны саклау, яклау яисә яңадан житештерү өлкәсендә, РФ Жир кодексы, РФ Урман кодексы, «Махсус сакланыла торган табигать территорияләре турында» 33-ФЗ номерлы федераль закон, шулай ук аларны үтәү өчен чыгарылган Татарстан Республикасы норматив хокукый актлары белән билгеләнә.

Урманчылык территориясендә гамәлдәге һәм проектлана торган түбәндәге махсус сакланыла торган табигать территорияләре (алга таба - МСТТ) бар.

5 нче таблица

### Махсус сакланучы табигый территорияләр исемлеге

Т/с	МСТТ атамасы	Мәйданы, гектар	Урнашкан урыны, кишөрлек урманчылыгы, квартал, бүлемтек	МСТТ профиле, бүлеп чыгару нигезе	Кыскача сыйфатлама	Урман хужалыгын алып бару режимы
1	2	3	4	5	6	7
<b>Гамәлдәге махсус сакланучы территорияләр</b>						
1.	«Бохарай наратлыгы» табигать ядкәре	245	Поташ Аланы, 5, 6 кварталлар	Ботаник. Татар АССР Министрлар Советының «Табигать объектларын төбәк әһәмиятендәге табигать ядкәрләре итеп тану турында» 1989 елның 24 апрелендәге 167 номерлы карары	Күпләгән чишмәләре булган Урал таулары сыртларында урнашкан токым составы буенча уникаль урман биләмәсе. Фәнни, эстетик, савыктыру әһәмиятенә ия.	Россия Федерациясе һәм Татарстан Республикасы законнарында билгеләнгән табигать һәйкәлен саклау режимын үтәү. Санитар кисүдән тыш, барлык төр кисү тыела. Жир казу, мал көтү, автотранспорт хәрәкәте, теләсә кайсы төзелеш һәм файдалы казылмалар табу белән бәйлә башка эшләр тыела
<b>Проектлана торган махсус сакланучы территорияләр</b>						
1.	«Новоникольский» табигый заказнигы	966	Акташ, 48-51 кварталлар; Поташ Аланы, 26-32 кварталлар	Комплекслы «Махсус сакланылучы территорияләр өчен жирләрне резервлау турында» Татарстан Республикасы Министрлар Кабинетының 2000 елның 13 октябрәндәге	ТР Кызыл китабына кертелгән сирәк үсемлек һәм хайван төрләре булган, Урал таулары сыртларында урнашкан гүзәл урман биләмәсе	Тыюлыклы табигатьне саклау режимы.

Т/с	МСТТ атамасы	Мәйданы, гектар	Урнашкан урыны, кишәрлек урманчылыгы, квартал, бүлемтек	МСТТ профиле, бүлеп чыгару нигезе	Кыскача сыйфатлама	Урман хужалыгын алып бару режимы
1	2	3	4	5	6	7
				730 номерлы карары <a href="http://internet.garant.ru/document/redirect/8104902/0">http://internet.garant.ru/document/redirect/8104902/0</a>		

### 1.1.7. Илкүләм мирас буенча проектлана торган урманнарда сыйфатлама

Татарстан Республикасы территориясендә сыйфатламалары буенча илкүләм мирас урманнарына кертелгән тиешле урманнар юк.

### 1.1.8. Диләнке эшләрен гамәлгә ашырганда саклануырга тиешле биологик күптөрлелек төрләрен һәм буфер зоналары зурлыктары исемлеге

Биологик күптөрлелекне саклау - урман хужалыгы эшчәнлеген алып баруда зарури шарт. Ул яклаучы урманнарда, махсус сакланучы урман кишәрлекләрендә генә түгел, ә диләнке эшләре гамәлгә ашырылганда да тәэмин ителгән тиеш.

Урман кишәрлекләрендә кешү эшләре уздырылганда тереклек итү тирәлеген шартлары шактый үзгәрә. Үсеш алуның үзгәргән шартларында, яңа шартларга хас булганча, бары тик урман биоценозлары гына яши ала, шуңа күрә тереклек тирәлеген тамырдан үзгәртә торган тоташ кешүләр барышында биотопларны (биоценоз биләгән киңлекләренң абиотик факторлары буенча беришлеләренә карата) максимум саклау мөһим.

Үсемлекләренң һәм хайваннарның урман төрләре тереклек итә торган шартлар төрлеләгән саклау өчен диләнкеләренә аерып чыгарганда һәм таксацияләгәндә әһәмиятле биотоплар (әһәмиятле объектлар) - кешү эшләре кагылмый торган һәм биотөрлелекне саклау өчен әһәмиятле булган, зур булмаган жир кишәрлекләре аерып чыгарыла, ә диләнкеләр эшләнгәндә, - саклана.

Аларның булуы билгеле бер дәрәжәдә табигый жимерелү нәтижеләрен имитацияләргә булыша, киселгән урыннарда урман тирәлеген сакларга һәм торгызырга ярдәм итә. Әлегә объектлар Россия Кызыл китабына һәм/яки төбәкләрдәге Кызыл китапларга кертелгән, сирәк очраучы һәм зәгыйфь тере организм төрләренң потенциалы тереклек итү урыннары булып тора.

Диләнке эшләрен гамәлгә ашырганда саклануырга тиешле биологик күптөрлелек объектларының һәм буфер зоналарының нормативлары һәм параметрлары 6 нчы таблицада чагылдырылды.

**Диланке эшләрән гамәлгә ашырганда сакланырга тиешле биологик күптөрлелек объектларының һәм буфер зоналарының нормативлары һәм параметрлары**

Т/с	Биологик күптөрлелек объектларының аталышы	Биологик күптөрлелек объектларына сыйфатлама	Буфер зоналарының күләмнәре (зарурлык булганда)
1	2	3	4
1	Даими һәм вакытлы су агымнары	Су агымының аерым ачык күренеп тора торган үзәнә. Вакытлы су агымы даими рәвештә су басу эзләре буенча ачыкланырга мөмкин. Коры жәйдә су агымы кибергә мөмкин.	Әгәр нормативларда башкача билгеләнмәсә, даими су агымнары өчен киңлегә кимендә 50 метр (алга таба - м), вакытлы су агымнары үзәннәре буйлап кимендә 20 м буфер зоналары билгеләнә. Буфер зонасы инде урман баскан тугайлык булырга тиеш түгел һәм су агымы үзәннән башлап яисә урмансыз тугайлыктан башлап һәр ягыннан үлчәнә. Искәрмә: буфер зонасына мәжбүри рәвештә сөзәк таулар һәм тамыр токымнары чыккан урыннар кертелгә тиеш
2	Кизләүләр (чишмәләр), грунт сулары чыгу урыннары	Төптә кизләүләр аерылып торырга мөмкин, яисә су таудан агучы чишмә рәвешендә агып чыга. Чишмә карст бүрәнкәсеннән агып чыгарга мөмкин.	Чишмәләр буйлап (алар чыккан урыннар тирәли) киңлегә кимендә 50 м буфер зоналары аерыла. Дәвалану яисә савыктыру максатларында файдаланыла торган, шулай ук зиярәт кылу объекты булып хезмәт итүче (изгеләр чишмәсе) чишмәләр тирәли буфер зонасы киңәйтелгә мөмкин - аерым тәртиптә билгеләнә.
3	Сазланган уйсулыклар һәм вакыты-вакыты белән су баса торган урыннар	Өлеге кишәрлек артыгы белән дымланган: су өслеккә чыккан яисә аяк белән басканда бүселеп чыга. Объект цикләрендә - артык дымланган урман типларының туфрак катламы. Кырые буйлап, шулай ук объектлар цикләрендә агачлар юк яисә үләнә аз булган агачлыклар белән бирелә.	Су баса торган кишәрлек кырые буйлап су өслектә тора яисә басканда чыга. Рельефта түбәнрәк урында, туфрак өсте капламы чигендә, чиге буйлап туфрак өсте катламы һәм агачлыклар сыйфатында.
4	Күлләрнең, сазларның һәм башка ачык урыннарның ярлары буйлап урман кашаклары, сазлыкларда зур булмаган утраулар	Ачык киңлекләрнең (күлләр, сазлар, болыннар) ярларында урман кашакларын аерып чыгару урман корылышы буенча яклагыч полоса билгеләнмәгән очракта башкарыла.	Киңлегә кимендә 50 м урман кашагы күл суыннан алып яисә ачык башка урын киселешеннән башлап үлчәнә. Ләкин, әгәр күлдә утраучык яисә сазланган урын булса, буфер зонасын каты яр кырыеннан яисә сазлык яки ачык территория кырыеннан башлап үлчиләр. Шулай ук сазлык белән әйләндереп алынган зур булмаган (0,5



Т/с	Биологик күптөрлелек объектларының аталышы	Биологик күптөрлелек объектларына сыйфатлама	Буфер зоналарының күләмнәре (зарурлык булганда)
1	2	3	4
			гектарга кадәр) утраулар да билгеләнә. Искәрмә: әгәр әлегә күл яисә сазлык хайваннарның сезонлы туплану һәм үрчү урыны, сирәк очрый торган һәм нәзберек төрләрнең фактта тереклек итү урыны булып торса, ул очракта буфер зонасы киңәйтеелгә тиеш
5	Чокырлар, су агымнарының тирән үзәнлекләре, башка төрле сөзәклекләр	Су агымнарының тирән кергән үзәнлекләре һәм чокырлар - тауның текәлегә 10° башланып киткәндә. Башка текә таулар (киртләчләр, текә ярлар) - тауның текәлегә кимендә 20° булганда.	Нормативларда башкача билгеләнмәсә, сөзәк тау өсте һәм асты буйлап киңлегә кимендә 15-20 м буфер зоналары билгеләнә. Сөзәк тауның үзе һәм буфер зонасы әһәмиятле объект булып тора.
6	Төп токимнарның, урман белән капланган калкулыкның шәрә урыннары, известлы токим, ачык комлы кишәрлекләр, дюналар, таш чөчөлгән урыннар	Куәте аз булган туфрак үсемлекләре белән капланган, төп токимнар шәрәләнгән торган урыннар. Таш чөчөлгән урыннар - төрле зурлыктагы һәм шомалыктагы ташлар жыелмасы. Тау битләрендә, тау киртләчләрендә, ярларда һәм алар янәшәсендә еш очрый. Ташлы һәм шәрәләнгән урыннар аз куәтле туфрак үсемлекләре белән капланырга мөмкин. Комлы дюналар өлешчә аз куәтле туфрак-үсемлек катламы белән ныгытылырга мөмкин.	Объект кишәрлекнең төп токимнары шәрәләнгән чиге буйлап яисә таш чөчөлгән урын чиге буйлап билгеләнә. Таш чөчөлгән, төп токимнар шәрәләнгән урын, дюна комплексы кырыеннан киңлегә кимендә 20 м буфер зонасы билгеләнә
7	Аерым зур йомры ташлар һәм кантарлар	Лишайниклар һәм үсемлекләр белән капланган аерым зур йомры ташлар (2 куб.метрдан башлап) һәм кантарлар.	Аерым зур йомры ташларны майданлы объектны билгеләмичә генә билгеләргә була, аларның тупланышы майданлы объект буларак билгеләнә
8	Карст элементлары	Известькатнашмалы токим ятмалары якин яткан урыннарда ярыклар, бүрәнкәләр, юкка чыга торган су агымнары һәм сулыклар, коры үзәнлекле сазлыклар. Калын известьташ катламының су белән юылган куышлыклары. Өслегендә уйсулыклар, жимерек, ярык урыннар күренә. Карст элементлары белән чишмәләр, кизләүле сазлыклар бәйлә булырга мөмкин. Өслегендә шәрәләнгән известьташлар күренергә мөмкин.	Объект тирәли уйсулык, куышлык кырыеннан киңлегә кимендә 20 м буфер зонасы билгеләнә.
9	Ачык һәм ярымачык урыннар	Урман белән капланмаган кишәрлекләр: зур булмаган аланлыклар, сирәклекләр,	Чиге буйлап агачлар арасында (тулылыгы һәм запасы ким булган кишәрлек)

Т/с	Биологик күптөрлелек объектларының аталышы	Биологик күптөрлелек объектларына сыйфатлама	Буфер зоналарының күләмнәре (зарурлык булганда)
1	2	3	4
		болынлыклар һ.б. (шул исәптән сазлыкланган). Агачлыкларның тулылыгы 0,4 ким. Запас 50 куб.метр/гектардан азрак.	
10	Таркалу тәрәзәләре чыбык-чабык һәм жыл аударган агачлар-туфрак комплекслары белән тупланган.	Төрле токымга караган, төрле таркалу стадияләрендәге аунактар бар (диаметры 20 сантиметрдан (алга таба - см) башлана). Жил аударган агач-туфрак комплекслары (ВПК) - зур агачларның тамыр системасы һәм туфракның өске катламнары белән бергә аву нәтижәсе.	Таркалу тәрәзәләрен табигый яңару төркемнәре, шулай ук башка объектлар белән берлектә билгеләү максатка ярашлы була. Билгеләү эше объект чикләре буенча башкарыла.
11	Коры-сары, биек түмәрләр, куышлы агачлар, берән-сәрән ятуучы зур чыбык-чабыклар	Төрле токымнардан зур күләмле (диаметры 20 см башлана торган) коры-сары. Куышлы һәм тукран тукыган эзләре булган коры-сары аеруча кыйммәтле була. 2-5 м биеклегендәге һәм 20 см зуррак диаметрлы табигый эре түмәрләр. Куышлы агачлар. Төрле токымга караган, төрле таркалу стадияләрендәге чыбык-чабыклар (диаметры 20 см башлана).	Диләнке эшләгәндә куркыныч тудырмый торган коры-сарыны саклау максатка ярашлы була. Коры-сарылы һәм куышлы тере агачлар зарури сакланарга тиеш.
12	Күп еллык агачлар һәм аларның чәчәклекләре, жыйнак биологик кыйммәтле урыннар	Берән-сәрән күп еллык агачлар, аларның чәчәклекләре һәм жыйнак биологик кыйммәтле кишәрлекләр.	Күп еллык, янгынга каршы корытылган наратлар, карт усак, кара зирек, кәжә талы аеруча кыйммәтле. Агачларның ябалдашы яхшы үсеш алган һәм жылгә каршы торырга сәләтле булырга тиеш. Күп еллык агачларның чәчәклекләре һәм жыйнак биологик кыйммәтле өлешләре составында агачларны саклау оптималь булып тора.
13	Төбәк өчен сирәк токым агачлары	Киң яфраклы токымлы агачлар: имән, корычагач, карама, өрәңге, юкә.	Сирәк токым агачларының жыйнак төркемнәрен һәм шушы токымнарда караучы берән-сәрән агачларны үз эченә алган чәчәклекләр саклана.
14	Сирәк һәм терлек азыгы булган куаклыклар	Чикләвек куагы, артыш, миләш, гөлжимеш, зелпе куаклары һ.б.	Сөйрәнмәләрдән башка саклана.
15	Яңартылуның гамәлдәге төркемнәре	Киселгән урыннарда үсеш алырга мөмкин булган ышанычлы үренте төркемнәре. Дренажланган урыннарда агач чыбылдыгы тәрәзәләрендә яңартылу төркемнәре, зур коры-сары тупланган урыннарда чыршы шытымы.	Үренте чәчәклекләре яңартылуның югары тыгызланган өлеше чикләре буенча билгеләнә
16	Сирәк очраучы һәм	Россия Федерациясе Кызыл	Төрләрнең биологиясе һәм экологик

Т/с	Биологик күптөрлөлөк объекттарының аталышы	Биологик күптөрлөлөк объекттарына сыйфатлама	Буфер зоналарының күлөмнөре (зарурлык булганда)
1	2	3	4
	нэзберек үсемлеклэрнең һәм гөмбэлэрнең тереклек итү урыннары	китабына һәм/яисә төбөк Кызыл китабына кертелгән сирәк очраучы һәм нэзберек үсемлек һәм гөмбә төрлөрөнөң яңа ачыкланган даими тереклек итү урыннары.	таләпләре нигезендә билгеләнә. Күпчөлөк сирәк төрләрне билгеләве авыр булганга күрә, сирәк төр һәм аларны саклау өчен зарури чикләр булу-булмавын тәгаенләштерү өчен биология белгеченә мөрәжәгать итәргә киңәш ителә. Эгәр бер нөсхә яисә тереклек ияләрөнөң жыйнак төркеме ачыкланса, алар тирәли киңлегә кимендә 50 м буфер зонасын билгеләргә кирәк
17	Куышлы агачлар	Берән-сәрән тере яки куышлы коры агачлар.	Аерым агачлар яки агач төркемнөре рәвешендә жилгә каршы торучанлыкны, бөжәк ашаучы кошларны күчерү урыннарын тээмин итү өчен, шулай ук башка кыйммәтле объектлар составында саклана
18	Зур оялыклары булган агачлар	Зур оялыклары булган агачлар саклана, диаметрында 1 метрдан зуррак оялар, шулай ук эре оялар тупланган урыннар махсус кыйммәткә ия.	1 м һәм аннан зуррак диаметрлы оялар өчен буфер зонасының киңлегә - 500 м (елның теләсә кайсы вакытында), ә калган оялар өчен 100-300 м кимрәк булырга тиеш (кошларның күздә тотылган төренә карап). Буфер зонасының зурлыгы орнитолог белгеч тарафыннан тикшерү, ояның кемгә каравын һәм статусын билгеләү нәтижәләре буенча тәгаенләштереләргә мөмкин.
19	Зур кырмыска оялары	0.5 м биегрәк булган кырмыска оялары.	0.5 м биегрәк булган кырмыска оялары тирәли 20 м радиуста кисүләр тыелган буфер зонасы аерып чыгарыла

### **1.1.9. Гамәлдәге урман, урман эшкәртү инфраструктурасы объектларына, урман инфраструктурасы ясауга бәйлә булмаган объектларга, әлегә объектларны төзү, үзгәртеп кору һәм эксплуатацияләү чараларына территорияль планлаштыру документларында каралган сыйфатлама**

Россия Федерациясә Хөкүмәтенәң «Якый торган урманнар, эксплуатация урманнары һәм резерв урманнары өчен урман инфраструктурасы объектлары исемлеген раслау турында» 2012 елның 17 июлендәге 1283-р номерлы боерыгы.

РФ Урман кодексының 13 статьясы нигезендә урман юллары урманнардан теләсә нинди файдалану ысулында, шулай ук урманнарны саклау, яклау һәм торгызу максатларында да төзеләргә мөмкин.

Гамәлдәге урман юлларына сыйфатлама 7 нче таблицадә китерелә.

## Урман юлларына сыйфатлама

Юлларның төрләре	Юлларның озынлыгы, км						
	Барлыгы	Урман хужалыгы (типлары буенча)				Агач ташу	Гомуми файдаланудагы
		1	2	3	Жәмгыесе		
1	2	3	4	5	6	7	8
Юллар, барлыгы	108	-	15	53	68	-	40
Шул исәптән							
а) автомобиль	108	-	15	53	68	-	40
алардан:							
каты түшәмәле	30	-				-	30
грунтлы,	78	-	15	53	68	-	10
алардан:							
ел дэвამында кулланыла торган	51	-	5	36	41	-	10

Урманчылык территориясендә булган гомуми файдаланудагы барлык автомобиль юллары һәм урман хужалыгы юллары агач материалы саты һәм эшкәртү урыннарына чыгару юллары булып хезмәт итә.

Урман эшкәртү инфраструктурасы (эзерлэнгән агач материалын эшкәртү объектлары, биоэнергетика объектлары һәм башкалар) агач материалы белән башка төрле урман ресурсларын эшкәртү өчен төзелә. РФ Урман кодексының 14 статьясы нигезендә яклаучы урманнарда урман эшкәртү инфраструктурасын төзү тыела.

Урманчылык территориясендә урман эшкәртү объектлары юк.

Урман инфраструктурасы төзүгә бәйле булмаган объектларны урман фонды жирләрендә төзү, үзгәртеп кору һәм эксплуатацияләү РФ Урман кодексының 21 статьясына нигезләнеп гамәлгә ашырыла.

Территориаль планлаштыру схемасы буенча урманчылык территориясендә өстәмә объектлар планлаштырылмый. Башка категориягә караган, урман урнашкан жирләрдә урман инфраструктурасы булдыруга бәйле булмаган объектларны төзү, үзгәртеп кору һәм эксплуатацияләү урманнарның максатчан билгеләнеше буенча башка федераль законнарда каралган очракларда рөхсәт ителә.

Урман инфраструктурасы булдыруга бәйле булмаган объектларны төзү, үзгәртеп кору һәм эксплуатацияләү өчен файдаланылган жирләр РФ Урман кодексының 21 статьясындагы 6 өлеше нигезендә рекультивацияләнәргә тиеш.

Россия Табигать ресурслары министрлыгының 2020 елның 28 июлендәге 495 номерлы боекыгы белән расланган Урманнарда агач материалын һәм бүтән урман ресурсларын эшкәртү өчен файдалану кагыйдәләре нигезендә яклаучы урманнарда һәм махсус якланучы урман кишәрлекләрендә урман эшкәртү инфраструктурасы объектларын урнаштыру рөхсәт ителми.

Урманнарны максатчан билгеләнеше буенча, гамәлдәге һәм проектлана торган махсус сакланыла торган табигать территорияләрен, урман, урман эшкәртү инфраструктурасы объектларын, урман инфраструктурасы булдыруга бәйле

булмаган объектларны тамгалап, кварталлар буйлап бүлгәләнешә 3 номерлы карта-схемада күрсәтелә.



## 1.2. Урманнардан рөхсәтле файдалану төрләре

Урманнардан файдалану урман мөнәсәбәтләрендә катнашучы гражданның һәм юридик затлар тарафыннан гамәлгә ашырыла (РФ Урман кодексының 4 ст.).

Шул ук вакытта, РФ Урман кодексының 5 статьясы нигезендә, урман динамикалы рәвештә яңартыла һәм трансформациягә бирелә торган табигый ресурс буларак карала, чөнки югарыда аталган статья нигезендә урманнардан файдалану, аларны саклау, яклау һәм яңадан үстерү экологик система яки табигый ресурс кебек урман төшенчәсеннән чыгып гамәлгә ашырыла.

Урманчылык территориясендә урманнардан кварталларга бүлүп рөхсәтле файдалану төрләре 8 нче таблицада күрсәтелә.

8 нче таблица

### Урманнардан рөхсәтле файдалану төрләре

Урманнардан рөхсәтле файдалану төрләре	Кишәрлек урманчылыгының аталышы	Кварталлар яки аларның өлешләре исемлегә	Мәйданы, гектар
1	2	3	4
Агач эзерләү (РФ Урман кодексының 25, 29 статьялары)	Акташ	1-92	6354
	Кама-Исмәгыйль	1-165	12671
	Миңлебай	1-212	14474
	Поташ Аланы	1-205	16627
	Жәмгысе		50126
Терлек азыгы эзерләү (РФ Урман кодексының 25, 31 статьялары)	Акташ	0	0
	Кама-Исмәгыйль	0	0
	Миңлебай	0	0
	Поташ Аланы	0	0
	Жәмгысе		0
Агач булмаган урман ресурслары эзерләү һәм жыю (РФ Урман кодексының 25, 32 статьялары)	Акташ	1-92	6354
	Кама-Исмәгыйль	1-165	12671
	Миңлебай	1-212	14474
	Поташ Аланы	1-205	16627
	Жәмгысе		50126
Азык-төлек урман ресурсларын эзерләү һәм дару үләннәре жыю (РФ Урман кодексының 25, 35 статьялары)	Акташ	1-92	6354
	Кама-Исмәгыйль	1-165	12671
	Миңлебай	1-212	14474
	Поташ Аланы	1-205	16627
	Жәмгысе		50126
Аучылык хужалыгы өлкәсендә эшчәнлек төрләрен гамәлгә ашыру (РФ Урман кодексының 25, 36 статьялары) Тыела: урман-парк зоналары, яшел зоналар, әгәр эшчәнлекнең өлгә төрләрен гамәлгә ашыру урман утыртмаларын кисү яки	Акташ	1-92	6354
	Кама-Исмәгыйль	1-165	12671
	Миңлебай	Кварталлар: 1-6, 19-34, 42-44, 47-51, 65, 69-133, 136-141, 144-157, 170-172, 176-184, 186-212, квартал өлеше: 68	11344
	Поташ Аланы	Кварталлар: 1-72, 78-83, 191; өлгә кварталларның бер өлеше: 77, 134	6289
	Жәмгысе		36658

Урманнардан рөхсәтле файдалану төрләрә	Кишәрлек урманчылығының аталышы	Кварталлар яки аларның өлешләрә исемлегә	Мәйданы, гектар
1	2	3	4
аучылык инфраструктурасы объектларын булдыруга китереп чыгармаса, шәһәр урманнары (Аренда шартнамәләрә буенча кварталлар һәм мәйданнар исемлегә)			
Урманнардан авыл хужалыгын алып бару өчен файдалану (РФ Урман кодексының 25,38 статьялары), һәм һәм балыкчылыктан тыш, балыкчылыкны гамәлгә ашыру (25 статьяның 6.1 пункты) Тыела: урман паркы зоналары, шәһәр урманнары. махсус яклана торган кишәрлекләр, яшел зоналар, печән чабу белән умартачылыктан гайре тыела.	Акташ	Кварталлар: 8, 10, 11, 16, 17, 22, 23, 31, 39, квартал өлешләрә: 1-7, 9, 14, 15, 18-19, 21, 24, 29, 30, 32-34, 37, 38, 40, 41, 56, 59-69, 75, 77, 80, 86, 90	3583
	Кама-Исмәгыйль	Квартал өлешләрә: 1-79, 83-90, 92-111, 114-143, 150, 151, 153-165	7873
	Миңлебей	Квартал өлешләрә: 1-6, 19-34, 42-44, 47-51, 65, 69-88, 91-133, 136-141, 144-157, 170, 171, 176-184, 186-212, 68	5805
	Поташ Аланы	Квартал өлешләрә: 3, 4, 7-4, 31, 42, 43, 45-58, 61, 62, 64-72, 77, 80-83, 134	1888
	Жәмгысе		19149
Фәнни-тикшеренү, мәгариф эшчәнлеген гамәлгә ашыру (РФ Урман кодексының 25, 40 статьялары)	Акташ	1-92	6354
	Кама-Исмәгыйль	1-165	12671
	Миңлебей	1-212	14474
	Поташ Аланы	1-205	16627
	Жәмгысе		50126
Рекреация эшчәнлеген гамәлгә ашыру (РФ Урман кодексының 25, 41 статьялары)	Акташ	1-92	6354
	Кама-Исмәгыйль	1-165	12671
	Миңлебей	1-212	14474
	Поташ Аланы	1-205	16627
	Жәмгысе		50126
Урман плантацияләрән булдыру һәм аларны эксплуатацияләү (РФ Урман кодексының 25, 42 статьялары) Тыела: яклаучы урманнар, махсус сакланыла торган кишәрлекләр	Акташ	Кварталлар: 8, 10, 11, 16, 17, 21-23, 29-33, 37-39, 62, квартал өлешләрә: 1-7, 9, 14, 15, 18, 24, 34, 56, 59-61, 65-69	2789
	Кама-Исмәгыйль	Кварталлар: 7, 21, 25-27, 32, 40, 47, 54, 59-61, 67-69, 88-90, 93, 106, 108, 121, 123, 140, әлегә кварталларның бер өлешә: 4, 10-20, 22-24, 28-31, 33-39, 41, 43-46, 48, 50-53, 55-58, 63-66, 71- 73, 83-87, 92, 94-105, 107, 109-111, 114-116, 118-120, 122, 124, 126-130, 132-133, 135, 139, 141, 142	5859
	Миңлебей	Кварталлар: 24, 100, 137, 139, 140, квартал өлешләрә: 3, 5, 6, 19-23, 25-28, 32-34, 42-44,	3554



Урманнардан рөхсәтле файдалану төрләрә	Кишәрлек урманчылығының аталышы	Кварталлар яки аларның өлешләрә исемлегә	Мәйданы, гектар
1	2	3	4
		49-51, 65, 68-76, 96-99, 101-126, 136, 138, 141	
	Поташ Аланы	Квартал өлешләрә: 8-24, 42, 43, 45-49, 51-57, 61, 62, 64-72	1558
	Жәмгысә		13760
Жимешле, жиләкле, декоратив урман үсемлекләрә, дару үләннәрә үстөрү (Россия Федерациясә Урман кодексының 25, 39 статьялары)	Акташ	1-92	6354
	Кама-Исмәгыйль	1-165	12671
	Миңлебәй	1-212	14474
	Поташ Аланы	1-205	16627
	Жәмгысә		50126
Урман питомниклары булдыру һәм аларны эксплуатацияләү (РФ Урман кодексының 25, 39.1 статьялары)	Акташ	1-92	6354
	Кама-Исмәгыйль	1-165	12671
	Миңлебәй	1-212	14474
	Поташ Аланы	1-205	16627
	Жәмгысә		50126
Жир асты байлыктарын геологик өйрәнү, файдалы казылмаларны эзләү һәм табу (РФ Урман кодексының 25, 43 статьялары) Тыела: урман-парк зоналары, яшел зоналар, шәһәр урманнары; РФ Урман кодексының 114 статьясы нигезендә, жир асты байлыктарын геологик өйрәнү урман-парк зоналарында рөхсәт ителә.	Акташ	1-92	6354
	Кама-Исмәгыйль	1-165	12671
	Миңлебәй	Кварталлар: 1-6, 19-34, 42-44, 47-51, 65,69-133, 136-141, 144-157, 170-172, 176-184, 186-212, 68 нче кварталның бер өлешә	11344
	Поташ Аланы	Кварталлар: 1-72, 78-83, 191, квартал өлешләрә: 77, 134	6289
	Жәмгысә		36658
Сусаглагычлар һәм бүтән ясалма су объектлары, шулай ук гидротехника корылмалары, диңгез портлары, диңгез терминаллары, елга портлары, причаллар төзү һәм эксплуатацияләү (РФ Урман кодексының 25, 44 статьялары)	Акташ	1-92	6354
	Кама-Исмәгыйль	1-165	12671
	Миңлебәй	1-212	14474
	Поташ Аланы	1-205	16627
	Жәмгысә		50126
Чыбыклы объектлар төзү, аларны үзгәртеп кору, эксплуатацияләү (РФ Урман кодексының 25, 45 статьялары) * Гамәлдәгә чыбыклы объектлар, шул исәптән, РФ Урман кодексында әлегә куллану төрә буенча чикләүләр кертелгән яклагыч урманнар категориясендә дә, кулланылырга мөмкин	Акташ	1-92	6354
	Кама-Исмәгыйль	1-165	12671
	Миңлебәй	1-212	14474
	Поташ Аланы	1-205	16627
	Жәмгысә		50126
Агач материалы һәм башка	Акташ	Кварталлар: 8, 10, 11, 16, 17,	2789

Урманнардан рөхсәтле файдалану төрләре	Кишәрлек урманчылыгының аталышы	Кварталлар яки аларның өлешләре исемлегә	Мәйданы, гектар
1	2	3	4
төрле урман ресурслары эшкәртү (РФ Урман кодексының 25, 46 статьялары) Тыела: яклаучы урманнар, махсус сакланыла торган кишәрлекләр		21-23, 29-33, 37-39, 62, квартал өлешләре: 1-7, 9, 14, 15, 18, 24, 34, 56, 59-61, 65-69	
	Кама-Исмәгыйль	Кварталлар: 7, 21, 25-27, 32, 40, 47, 54, 59-61, 67-69, 88-90, 93, 106, 108, 121, 123, 140, квартал өлешләре: 4, 10-20, 22-24, 28-31, 33-39, 41, 43-46, 48, 50-53, 55-58, 63-66, 71-73, 83-87, 92, 94-105, 107, 109-111, 114-116, 118-120, 122, 124, 126-130, 132-133, 135, 139, 141, 142	5859
	Миңлебай	Кварталлар: 24, 100, 137, 139, 140, квартал өлешләре: 3, 5, 6, 19-23, 25-28, 32-34, 42-44, 49-51, 65, 68-76, 96-99, 101-126, 136, 138, 141	3554
	Поташ Аланы	Квартал өлешләре: 8-24, 42, 43, 45-49, 51-57, 61, 62, 64-72	1558
	Жәмгысе		6354
Рекреация эшчәнлеген гамәлгә ашыру (РФ Урман кодексының 25, 47 статьялары)	Акташ	1-92	6354
	Кама-Исмәгыйль	1-165	12671
	Миңлебай	1-212	14474
	Поташ Аланы	1-205	16627
	Жәмгысе		50126

## 2 бүлек. Урманнардан рөхсәтле файдалану нормативлары, параметрлары һәм чорлары, урманнарны саклау, яклау һәм яңадан торгызу нормативлары

### 2.1. Урманнардан агач материалы эзерләү өчен рөхсәтле файдалану нормативлары, параметрлары һәм чорлары

Урманнардан агач материалы эзерләү өчен файдалану Россия Федерациясе Урман кодексының 29, 29.1, 30 статьялары, Россия Табигать министрлыгының 2020 елның 1 декабрендәге 993 номерлы боерыгы белән расланган Агач материалы эзерләү кагыйдәләре белән регламентлана.

Агач материалы эзерләү эшкуарлык эшчәнлегә максатларында гражданнар, юридик затлар тарафыннан, шулай ук гражданнар тарафыннан - шәхси максатларда (жылыту, төзелмәләр торгызу һ.б. өчен) гамәлгә ашырылырга мөмкин.

«Татарстан Республикасында урманнардан файдалану турында» 2008 елның 22 маендагы 22-ТРЗ номерлы Татарстан Республикасы Законнда каралган искәрмәле очракларда урман утыртмаларын сату-алу шартнамәләре нигезендә дәүләт ихтыяжларын яки муниципаль ихтыяжларны тәмин итү өчен агач материалы

эзерләүне гамәлгә ашыру рөхсәт ителә.

Чикләрендә агач материалы эзерләү өчен урманнардан файдалану рөхсәт ителгән кварталлар исемлегә 5 нче таблицада күрсәтелә.

Диләнkedә (урман кишәрлегенә кисү өчен билгеләнгән урман утыртмалары урнашкан бер өлешендә, урман-таксация бүлемтегендә, урман кварталында) агач материалы эзерләү өчен түбәндәгеләрне кисү рөхсәт ителә (РФ Урман кодексының 16 статьясы):

1) өлгергән, картайган урман утыртмаларын;

2) урманнарны тәрбия кылганда, һәлак булган һәм зарарланган урман утыртмаларын кискәндә урта яшьле, өлгереп килүче, өлгергән, картайган урман утыртмаларын;

3) РФ Урман кодексының 13, 14 һәм 21 статьяларында каралган объектларны төзү, үзгәртеп кору һәм эксплуатацияләү өчен билгеләнгән урман кишәрлекләрендә теләсә нинди яшьтәге урман утыртмаларын.

Агач материалы эзерләү эше эксплуатация урманнарында, яклаучы урманнарда гамәлгә ашырыла, әгәр Россия Федерациясе Урман кодексында, бүтән федераль законнарда башкасы каралмаса.

Эксплуатация урманнарында агач эзерләү максатында тоташ һәм сайланма кисүләр гамәлгә ашырыла.

Сайланма кисүләр үзләренә эйләнә-тирәлекне хасил итү, су саклау, санитария-гигиена, савыктыру һәм башка төрле файдалы вазыйфаларын югалта баручы, яклаучы урманнарның максатчан билгеләнешен һәм алар үти торган файдалы вазыйфаларның сакланышын тәмин итүче урман утыртмаларын алмаштырырга ирек бирмәсә һәм РФ Урман кодексының 21 статьясының 5.1 өлешендә каралган очрактарда яклаучы урманнарда тоташ кисүләр гамәлгә ашырыла.

Урман агачларын кисү, тарттыру, өлешчә эшкәртү, саклау, эзерләнган агач материалын алып чыгу агач материалы эзерләү максатларында урман кишәрлегенән файдаланучы зат тарафыннан урман декларациясе буенча декларацияләнә торган чор башланган датадан 12 ай эчендә гамәлгә ашырыла. Агач материалы урман агачларын сату-алу шартнамәсе яисә РФ Урман кодексының 19 статьясының 5 өлешендә күрсәтелгән контракт нигезендә эзерләнган очракта, агачларны кисү, тарттыру, өлешчә эшкәртү, саклау, алып чыгу эшләре шартнамәдә яисә контрактта билгеләнгән вакыт эчендә тиешенчә гамәлгә ашырыла.

Файдалану өчен билгеләнгән диләнке күләменнән (агач алуның рөхсәт ителгән күләменнән) артып китүче күләмдә, шулай ук кисентеләр яшен бозып, агач материалы эзерләү тыела.

### **2.1.1. Өлгергән һәм картайган урман утыртмаларын кисү буенча файдалану өчен билгеләнгән диләнке күләме**

Файдалану өчен билгеләнгән диләнке күләмен исәпләп чыгару РФ Урман кодексының 29 статьясы, «Файдалану өчен билгеләнгән диләнке күләмен исәпләп

чыгару тәртибен раслау турында» 2011 елның 27 маендагы 191 номерлы Рослесхоз боерыгы, «Кисентеләрнең яшен билгеләү турында» 2015 елның 9 апрелендәге 105 номерлы Рослесхоз боерыгы нигезендә гамәлгә ашырыла.

Әлеге урман хужалыгы регламентының гамәлдә булу чорына өлгергән һәм картайган урман утыртмаларын сайланма кисүләр буенча файдалану өчен билгеләнгән диләнке күләме 9 нчы таблицада китерелә.

Әлеге урман хужалыгы регламентының гамәлдә булу чорына өлгергән һәм картайган агачларны сайланма кисүләр буенча диләнке исәпләмәсе 10 нчы таблицада китерелә.





Күрсәткечләр	Барлыгы		шул исәптән тулылыгы буенча											
	гектар	мең куб. метр	1,0		0,9		0,8		0,7		0,6		0,3-0,5	
			гектар	мең куб. метр	гектар	мең куб. метр	гектар	мең куб. метр	гектар	мең куб. метр	гектар	мең куб. метр	гектар	мең куб. метр
1	2	3	4	5	6	7	8	9	10	11	12	13	14	15
Эшкә яраклы		-												
Хужалык бүлемтеге - Юкә														
Барлыгы хисапка кертелгән	120	34,4					4	1,3	96	28,4	16	3,8	4	0,7
Гомуми запастан урт. сайлап алу проценты		21						30		25		15		-
1 мәртәбәдә сайлана торган запас	116	7,4					4	0,3	96	6,6	16	0,5	-	-
Уртача кабатлану чоры	10													
Ел саен файдалану өчен билгеләнә торган диләнке күләме:														
тамыр	12	0,7												
Матди кыйммәт		0,6												
Эшкә яраклы		0,3												
Яклаучанлык категориясе буенча сайланма кисүләрнең нәтижәләре														
Барлыгы хисапка кертелгән	395	81,5												
Гомуми запастан урт. сайлап алу проценты		19												
1 мәртәбәдә сайлана торган запас	315	15,1												
Уртача кабатлану чоры	10													
Ел саен файдалану өчен билгеләнә торган диләнке күләме:														
Тамыр	31	1,4												
Матди кыйммәт		1,1												
Эшкә яраклы		0,6												
Яклагыч урманар категориясе - урман-дала урманнары (дала зонасында, урман-дала зонасында урнашкан, саклау функцияләрен үти торган урманнар)														
Хужалык бүлемтеге - 2-3 бонитетлы тәбәнәк кәүсәле имән														
Барлыгы хисапка кертелгән	43	5,8									12	1,7	31	4,1







Күрсәткечләр	Барлыгы		шул исәптән тулылыгы буенча											
	гектар	мең куб. метр	1,0		0,9		0,8		0,7		0,6		0,3-0,5	
			гектар	мең куб. метр	гектар	мең куб. метр	гектар	мең куб. метр	гектар	мең куб. метр	гектар	мең куб. метр	гектар	мең куб. метр
1	2	3	4	5	6	7	8	9	10	11	12	13	14	15
Эшкә яраклы		0,1												
Хужалык бүлемтеге - Тирәк культуралары														
Барлыгы хисапка кертелгән	2	0,7					2	0,7						
Гомуми запастан урт. сайлап алу проценты		29						30						
1 мәртәбәдә сайлана торган запас	2	0,2					2	0,2						
Уртача кабатлану чоры	10													
Ел саен файдалану өчен билгеләнә торган диләнке күләме:														
Тамыр	-	-												
Матди кыйммәт		-												
Эшкә яраклы		-												
Яклаучанлык категориясе буенча сайланма кисүләрнең нәтижәләре														
Барлыгы хисапка кертелгән	362	58,3												
Гомуми запастан урт. сайлап алу проценты		11												
1 мәртәбәдә сайлана торган запас	214	6,2												
Уртача кабатлану чоры	10													
Ел саен файдалану өчен билгеләнә торган диләнке күләме:														
Тамыр	21	0,6												
Матди кыйммәт		0,4												
Эшкә яраклы		0,2												
Яклаучы урман категорияләре - эрозиягә каршы урманнар														
Хужалык бүлемтеге - Нарат														
Барлыгы хисапка кертелгән	2	0,8							2	0,8				





Күрсәткечләр	Барлыгы		шул исәптән тулылыгы буенча											
	гектар	мең куб. метр	1,0		0,9		0,8		0,7		0,6		0,3-0,5	
			гектар	мең куб. метр	гектар	мең куб. метр	гектар	мең куб. метр	гектар	мең куб. метр	гектар	мең куб. метр	гектар	мең куб. метр
1	2	3	4	5	6	7	8	9	10	11	12	13	14	15
Эшкә яраклы		-												
Хужалык бүлемтеге - Юкә														
Барлыгы хисапка кертелгән	449	115,3					6	1,9	98	27,8	332	83,2	13	2,4
Гомуми запастан урт. сайлап алу проценты		16						30		25		15		-
1 мәртәбәдә сайлана торган запас	436	17,4					6	0,5	98	5,9	332	11,0	-	-
Уртача кабатлану чоры	10													
Ел саен файдалану өчен билгеләнә торган диләнке күләме:														
Тамыр	44	1,7												
Матди кыйммәт		1,4												
Эшкә яраклы		0,8												
Яклагучанлык категориясе буенча сайланма кисүләрнең нәтижәләре														
Барлыгы хисапка кертелгән	812	188,0												
Гомуми запастан урт. сайлап алу проценты		18												
1 мәртәбәдә сайлана торган запас	789	33,9												
Уртача кабатлану чоры	10													
Ел саен файдалану өчен билгеләнә торган диләнке күләме:														
Тамыр	80	3,3												
Матди кыйммәт		2,7												
Эшкә яраклы		1,3												
Яклагыч урман категорияләре - урман паркы зоналарында урнашкан урманнар														
Хужалык бүлемтеге - Нарат														
Барлыгы хисапка кертелгән	3	1,3							3	1,3				















## Өлгөргөн һәм картайган урман утыртмаларын кисү буенча файдалану өчен билгелэнгән дилэнке күләме

Хужалык бүлөмгө һәм өстенлек итүче токым	Урман үсемлекләре белән капланган, гектар	Шул исәптән яшь төркөмнәре буенча						Өлгөргөн һәм картайган утыртмалар запасы, мең	1 га эксплуатация фондына урлага запасы.	Тамыр массасының урлага үсеше, мең куб.метр	Яшь классы	Кисентенең яше	Тоту өчен исәплэнгән дилэнкеләр, мең куб.метр				Киңәш ителә торган дилэнке хисабы					Эксплуатация фондыннан файдалану саны	Утыртмаларның күздә тотылган калдык өлеше, гектар	
		Үрентеләр	урта яшьле		Өлгөрөп килүче	Өлгөргөн һәм картайган							Майданы, гектар	тамыр запасы, мең куб.метр	Матди кыйммәткә әйләндерелә			Өлгөрөп килүче	Өлгөргөн һәм карт.					
			Барлыгы	хисапка келелле		Барлыгы	Ш.и. каптайган								Барлыгы	Ш.и. Эшкә	Матди кыйммәткә							
1	2	3	4	5	6	7	8	9	10	11	12	13	14	15	16	17	18	19	20	21	22	23	24	
<b>Урманнарның максатчан билгеләнеше - файдаланыла торган урманнар</b>																								
Нарат	2917	1239	1140	387	151			45,3	300	13,0	81V	32	28	13	18	13	3,9	3,2	2,6	81	11	754	218	
Чыршы	652	494	158							2,4	81V	7										35		
Биек кәүсәле имән	697	551	43	5						1,8	101VI	6										5		
Тәбәнәк кәүсәле, 2-3 бонитетка караган имән	1107	76	143	60	212	676	207	95,3	141	2,2	61VII	17	32	44	32	16	2,2	1,8	1,0	55	43	60	733	
Өрәңге	976	335	557	135	69	15		1,8	124	2,6	61VII	15	5	4	5	1	0,1	0,1		40	18	135	74	
Карама	4	3	1								61VII													
Каен	1455	132	380	111	165	778	57	110,5	142	3,5	61VII	22	35	47	37	24	3,4	2,7	1,5	55	32	111	702	

Хужалык бүлөмгө һәм өстөнлек итүче токым	Урман үсемлекләре белән капланган, гектар	Шул исәптән яшь төркөмнәре буенча						Өлгөргән һәм картайган утыртмалар запасы, мең	1 га эксплуатация фондына ургача запасы.	Тамыр массасының ургача үсеше, мең куб.метр	яшь классы	Кисентенең яше	Тоту өчен исәпләнгән диләнкеләр, мең куб.метр				Киңәш ителә торган диләнке хисабы					Эксплуатация фондыннан файдалану планы саны	Утыртмаларның күздә тотылган калдык өлеше, гектар	
		Үрентеләр	урта яшьле		Өлгөрөп килүче	Өлгөргән һәм картайган							Мәйданы, гектар	тамыр запасы, мең куб.метр	Матди кыйммәткә әйләндерелә			Өлгөрөп килүче	Өлгөргән һәм карт.					
			Барлыгы	хисапка келгелле		Барлыгы	Ш.и. картайган								Барлыгы	Ш.и. Эшкә	Матди кыйммәткә							
1	2	3	4	5	6	7	8	9	10	11	12	13	14	15	16	17	18	19	20	21	22	23	24	
Усак	3061	466	513	269	1813	220	338,9	187	10,7	41	V	67	86	103	80	81	15,1	12,1	4,8	40	22	513	1272	
Кара зирек	26		18	4	8					0,1	61	1		1								3	8	
Соры зирекле	1					1		80			41												1	
Тәбәнәк кәүсәле, 4-5 бонитетка караган имән	298	13	14	7	30	241	137	26,6	110	0,5	51	6	9	14	10	4	0,4	0,3	0,1	40	66	7	228	
Юкә	2555	217	953	270	384	1001	531	219,9	219	8,1	61	39	55	69	57	36	7,9	6,3	3,5	55	27	270	1023	
Тирәк культуралары	11		11	11						0,1	31	1										11		
Жәмгысе	13760	3526	4029	2452	1529	4676	1152	838,3		45,0						175	33,0	26,5	13,5	51		1904	4259	
Блыслы	3569	1733	1298	1298	387	151		45,3		15,4						13	3,9	3,2	2,6	81		789	218	
Каты яфраклы	3082	978	856	245	316	932	344	123,7		7,1						21	2,7	2,2	1,1	50		207	1035	
Йомшак яфраклы	7109	815	1875	909	826	3593	808	669,3		22,5						141	26,4	21,1	9,8	46		908	3006	

**2.1.2. Урманнарны тәрбияләгәндә урта яшьле, өлгереп килүче, өлгергән һәм картайган урман утыртмаларын кисү буенча файдалану өчен билгеләнгән диләнке күләме (агач материалы алуның ел саен рөхсәт ителгән күләме)**

11 нче таблица.

Урманнарны тәрбияләгәндә урта яшьле, өлгереп килүче, өлгергән һәм картайган урман утыртмаларының файдалану өчен билгеләнгән диләнке күләме (агач материалы алуның ел саен рөхсәт ителгән күләме)

Т/с	Күрсәткечләр	Үлчәү берәмлеге	Урманнарны тәрбия кылу төрләре						Жә мг ысе
			Сирәкләп кисү	Аркылы кисү	Яңартып кисү	Рәвешен үзгәртеп кисү	Реконс- струкция кисүләре	Берән-сәрән агачларны кисү	
1	2	3	4	5	6	7	8	9	10
Урманнарның максатчан билгеләнеше: яклагыч урманнар									
Ылыслы									
Өстенлек итүче токым - Нарат									
1	Урманчылык таләпләре буенча ачыкланган фонд	гектар	176	29					205
		мең куб.метр	10,1	2,5					12, 6
2	Кабатлану чоры	ел	10	15					
3	Ел саен файдалану күләме:								
	Мәйданы	гектар	18	2					20
	сайлана торган запас:								
	Тамыр	мең куб.метр	1,0	0,2					1,2
	матди кыйммәتكә әйләндереп була торган	мең куб.метр	0,8	0,1					0,9
	Эшкә яраклы	мең куб.метр	0,5	0,1					0,6
Өстенлек итүче токым - Чыршы									
1	Урманчылык таләпләре буенча ачыкланган фонд	гектар	32						32
		мең куб.метр	1,6						1,6
2	Кабатлану чоры	ел	10						

Т/с	Күрсәткечләр	Үлчәү берәмлеге	Урманнарны тәрбия кылу төрләре						Жәмгыесе
			Сирәкләп кисү	Аркылы кисү	Яңартып кисү	Рәвешен үзгәртеп кисү	Реконструкция кисүләре	Берән-сәрән агачларны кисү	
1	2	3	4	5	6	7	8	9	10
3	Ел саен файдалану күләме								
	Майданы	гектар	3						3
	сайлап алына торган запас								
	Тамыр	мең куб.метр	0,2						0,2
	матди кыйммәткә әйләндереп була торган	мең куб.метр	0,1						0,1
	Эшкә яраклы	мең куб.метр	0,1						0,1
Ылыслы хужалык буенча жәмгыесе									
1	Урманчылык таләпләре буенча ачыкланган фонд	гектар	208	29					237
		мең куб.метр	11,7	2,5					14,2
2	Кабатлану чоры	ел							
3	Ел саен файдалану күләме								
	Майданы	гектар	21	2					23
	сайлап алына торган запас								
	Тамыр	мең куб.метр	1,2	0,2					1,4
	матди кыйммәткә әйләндереп була торган	мең куб.метр	0,9	0,1					1,0
	Эшкә яраклы	мең куб.метр	0,6	0,1					0,7
Каты яфраклы									
Өстенлек итүче токым - югары кәүсәле имән									
1	Урманчылык таләпләре буенча ачыкланган фонд	гектар	46	2					48
		мең куб.метр	1,1	0,1					1,2
2	Кабатлану чоры	ел	10	15					
3	Ел саен файдалану күләме								
	Майданы	гектар	5	-					5
	сайлап алына торган запас								
	Тамыр	мең куб.метр	0,1	-					0,1
	матди кыйммәткә әйләндереп була	мең куб.метр	0,1	-					0,1





Т/с	Күрсәткечләр	Үлчәү берәмлеге	Урманнарны тәрбия кылу төрләре						Жә мг ысе
			Сирәкләп кисү	Аркылы кисү	Яңартып кисү	Рәвешен үзгәртеп кисү	Реконструкция кисүләре	Берән-сәрән агачларны кисү	
1	2	3	4	5	6	7	8	9	10
	Мәйданы	гектар	6	-					6
	сайлап алына торган запас								
	Тамыр	мең куб.метр	0,1	-					0,1
	матди кыйммәткә әйләндереп була торган	мең куб.метр	0,1	-					0,1
	Эшкә яраклы	мең куб.метр	-	-					-
Йомшак яфраклылар									
Өстенлек итүче токым - Каен									
1	Урманчылык таләпләре буенча ачыкланган фонд	гектар	11	25					36
		мең куб.метр	0,4	1,3					1,7
2	Кабатлану чоры	ел	10	10					
3	Ел саен файдалану күләме								
	Мәйданы	гектар	1	3					4
	сайлап алына торган запас								
	Тамыр	мең куб.метр	-	0,1					0,1
	матди кыйммәткә әйләндереп була торган	мең куб.метр	-	0,1					0,1
	Эшкә яраклы	мең куб.метр	-	0,1					0,1
Өстенлек итүче токым - Усак									
1	Урманчылык таләпләре буенча ачыкланган фонд	гектар	21	12					33
		мең куб.метр	0,6	0,6					1,2
2	Кабатлану чоры	ел	10	10					
3	Ел саен файдалану күләме								
	Мәйданы	гектар	2	1					3
	сайлап алына торган запас								
	Тамыр	мең куб.метр	0,1	0,1					0,2
	матди кыйммәткә әйләндереп була торган	мең куб.метр	-	-					-
	Эшкә яраклы	мең куб.метр	-	-					-



Т/с	Күрсәткечләр	Үлчәү берәмлеге	Урманнарны тәрбия кылу төрләре						Жәмгысе
			Сирәкләп кисү	Аркылы кисү	Яңартып кисү	Рәвешен үзгәртеп кисү	Реконструкция кисүләре	Берән-сәрән агачларны кисү	
1	2	3	4	5	6	7	8	9	10
	Тамыр	мең куб.метр	1,5	0,9					2,4
	матди кыйммәتكә әйләндереп була торган	мең куб.метр	1,1	0,7					1,8
	Эшкә яраклы	мең куб.метр	0,7	0,4					1,1
Урманнарның максатчан билгеләнеше - файдаланыла торган урманнар									
Ылыслы									
Өстенлек итүче токым - Нарат									
1	Урманчылык таләпләре буенча ачыкланган фонд	гектар	135	256					391
		мең куб.метр	5,4	14,5					19,9
2	Кабатлану чоры	ел	10	15					
3	Ел саен файдалану күләме								
	Мәйданы	гектар	13	17					30
	сайлап алына торган запас								
	Тамыр	мең куб.метр	0,5	1,0					1,5
	матди кыйммәتكә әйләндереп була торган	мең куб.метр	0,4	0,8					1,2
	Эшкә яраклы	мең куб.метр	0,3	0,6					0,9
Өстенлек итүче токым - Чыршы									
1	Урманчылык таләпләре буенча ачыкланган фонд	гектар	248	38					286
		мең куб.метр	8,8	1,8					10,6
2	Кабатлану чоры	ел	10	10					
3	Ел саен файдалану күләме								
	Мәйданы	гектар	25	4					29
	сайлап алына торган запас								
	Тамыр	мең куб.метр	0,9	0,2					1,1
	матди кыйммәتكә әйләндереп була торган	мең куб.метр	0,7	0,2					0,9
	Эшкә яраклы	мең куб.метр	0,4	0,1					0,5
Ылыслы хужалык буенча жәмгысе									



Т/с	Күрсәткечләр	Үлчәү берәмлеге	Урманнарны тәрбия кылу төрләре						Жә мгысе
			Сирәкләп кисү	Аркылы кисү	Яңартып кисү	Рәвешен үзгәртеп кисү	Реконструкция кисүләре	Берән-сәрән агачларны кисү	
1	2	3	4	5	6	7	8	9	10
	Тамыр	мең куб.метр		-					-
	матди кыйммәткә әйләндереп була торган	мең куб.метр		-					-
	Эшкә яраклы	мең куб.метр		-					-
Каты яфраклы хужалык буенча жәмгысе									
1	Урманчылык таләпләре буенча ачыкланган фонд	гектар	385	1					386
		мең куб.метр	11,8	-					11,8
2	Кабатлану чоры	ел	10	15					
3	Ел саен файдалану күләме								
	Мәйданы	гектар	39	-					39
	сайлап алына торган запас								
	Тамыр	мең куб.метр	1,2	-					1,2
	матди кыйммәткә әйләндереп була торган	мең куб.метр	0,8	-					0,8
	Эшкә яраклы	мең куб.метр	0,3	-					0,3
Йомшак яфраклылар									
Өстенлек итүче токым - Каен									
1	Урманчылык таләпләре буенча ачыкланган фонд	гектар	16	45					61
		мең куб.метр	0,4	1,6					2,0
2	Кабатлану чоры	ел	10	10					
3	Ел саен файдалану күләме								
	Мәйданы	гектар	2	4					6
	сайлап алына торган запас								
	Тамыр	мең куб.метр	0,1	0,2					0,3
	матди кыйммәткә әйләндереп була торган	мең куб.метр	-	0,1					0,1
	Эшкә яраклы	мең куб.метр	-	0,1					0,1
Өстенлек итүче токым - Усак									
1	Урманчылык таләпләре буенча	гектар	2	92					94

Т/с	Күрсәткечләр	Үлчәү берәмлеге	Урманнарны тәрбия кылу төрләре						Жәмгысе
			Сирәкләп кисү	Аркылы кисү	Яңартып кисү	Рәвешен үзгәртеп кисү	Реконструкция кисүләре	Берән-сәрән ағачларны кисү	
1	2	3	4	5	6	7	8	9	10
	ачыкланган фонд	мең куб.метр	0,1	3,4					3,5
2	Кабатлану чоры	ел	10	10					
3	Ел саен файдалану күләме								
	Мәйданы	гектар	-	9					9
	сайлап алына торган запас								
	Тамыр	мең куб.метр	-	0,3					0,3
	матди кыйммәتكә әйләндереп була торган	мең куб.метр	-	0,3					0,3
	Эшкә яраклы	мең куб.метр	-	0,1					0,1
Өстенлек итүче токым - Юкә									
1	Урманчылык таләпләре буенча ачыкланган фонд	гектар	120	72					192
		мең куб.метр	5,1	3,9					9,0
2	Кабатлану чоры	ел	10	15					
3	Ел саен файдалану күләме								
	Мәйданы	гектар	12	5					17
	сайлап алына торган запас								
	Тамыр	мең куб.метр	0,5	0,3					0,8
	матди кыйммәتكә әйләндереп була торган	мең куб.метр	0,3	0,2					0,5
	Эшкә яраклы	мең куб.метр	0,2	0,1					0,3
Йомшак яфраклы хужалык буенча жәмгысе									
1	Урманчылык таләпләре буенча ачыкланган фонд	гектар	138	209					347
		мең куб.метр	5,6	8,8					14,4
2	Кабатлану чоры	ел							
3	Ел саен файдалану күләме								
	Мәйданы	гектар	14	19					33
	сайлап алына торган запас								
	Тамыр	мең куб.метр	0,6	0,8					1,4
	матди кыйммәتكә әйләндереп була	мең куб.метр	0,3	0,6					0,9

Т/с	Күрсәткечләр	Үлчәү берәмлеге	Урманнарны тәрбия кылу төрләре						Жәмгысе
			Сирәкләп кисү	Аркылы кисү	Яңартып кисү	Рәвешен үзгәртеп кисү	Реконструкция кисүләре	Берән-сәрән агачларны кисү	
1	2	3	4	5	6	7	8	9	10
	торган								
	Эшкә яраклы	мең куб.метр	0,2	0,3					0,5
эксплуатация урманнары буенча жәмгысе									
1	Урманчылык таләпләре буенча ачыкланган фонд	гектар	906	503					1409
		мең куб.метр	31,6	25,1					56,7
2	Кабатлану чоры	ел							
3	Ел саен файдалану күләме								
	Мәйданы	гектар	91	39					130
	сайлап алына торган запас								
	Тамыр	мең куб.метр	3,2	1,9					5,1
	матди кыйммәتكә әйләндереп була торган	мең куб.метр	2,2	1,6					3,8
	Эшкә яраклы	мең куб.метр	1,2	1,0					2,2
Урманчылык буенча барлыгы									
Ылыслы									
Өстенлек итүче токым - Нарат									
1	Урманчылык таләпләре буенча ачыкланган фонд	гектар	311	285					596
		мең куб.метр	15,5	17,0					32,5
2	Кабатлану чоры	ел	10	15					
3	Ел саен файдалану күләме								
	Мәйданы	гектар	31	19					50
	сайлап алына торган запас								
	Тамыр	мең куб.метр	1,5	1,2					2,7
	матди кыйммәتكә әйләндереп була торган	мең куб.метр	1,2	0,9					2,1
	Эшкә яраклы	мең куб.метр	0,8	0,7					1,5
Өстенлек итүче токым - Чыршы									
1	Урманчылык таләпләре буенча ачыкланган фонд	гектар	280	38					318
		мең куб.метр	10,4	1,8					12,2

Т/с	Күрсәткечләр	Үлчәү берәмлеге	Урманнарны тәрбия кылу төрләре						Жәмгысе
			Сирәкләп кисү	Аркылы кисү	Яңартып кисү	Рәвешен үзгәртеп кисү	Реконструкция кисүләре	Берән-сәрән агачларны кисү	
1	2	3	4	5	6	7	8	9	10
2	Кабатлану чоры	ел	10	10					
3	Ел саен файдалану күләме								
	Мәйданы	гектар	28						
	сайлап алына торган запас								
	Тамыр	мең куб.метр	1,1	0,2					1,3
	матди кыйммәткә әйләндереп була торган	мең куб.метр	0,8	0,2					1,0
	Эшкә яраклы	мең куб.метр	0,5	0,1					0,6
Ылыслы хужалык буенча жәмгысе									
1	Урманчылык таләпләре буенча ачыкланган фонд	гектар	591	323					914
		мең куб.метр	25,9	18,8					44,7
2	Кабатлану чоры	ел							
3	Ел саен файдалану күләме								
	Мәйданы	гектар	59	23					82
	сайлап алына торган запас								
	Тамыр	мең куб.метр	2,5	1,4					3,9
	матди кыйммәткә әйләндереп була торган	мең куб.метр	2,0	1,1					3,1
	Эшкә яраклы	мең куб.метр	1,3	0,8					2,1
Каты яфраклы									
Өстенлек итүче токым - югары кәүсәле имән									
1	Урманчылык таләпләре буенча ачыкланган фонд	гектар	431	2					433
		мең куб.метр	12,9	0,1					13,0
2	Кабатлану чоры	ел	10	15					
3	Ел саен файдалану күләме								
	Мәйданы	гектар	44	-					44
	сайлап алына торган запас								
	Тамыр	мең куб.метр	1,3	-					1,3
	матди кыйммәткә әйләндереп була	мең куб.метр	0,9	-					0,9





Т/с	Күрсәткечләр	Үлчәү берәмлеге	Урманнарны тәрбия кылу төрләре						Жә мгысе
			Сирәкләп кисү	Аркылы кисү	Яңартып кисү	Рәвешен үзгәртеп кисү	Реконструкция кисүләре	Берән-сәрән ағачларны кисү	
1	2	3	4	5	6	7	8	9	10
	Мәйданы	гектар	45	1					46
	сайлап алына торган запас								
	Тамыр	мең куб.метр	1,3	-					1,3
	матди кыйммәткә әйләндереп була торган	мең куб.метр	0,9	-					0,9
	Эшкә яраклы	мең куб.метр	0,3	-					0,3
Йомшак яфраклылар									
Өстенлек итүче токым - Каен									
1	Урманчылык таләпләре буенча ачыкланган фонд	гектар	27	70					97
		мең куб.метр	0,8	2,9					3,7
2	Кабатлану чоры	ел	10	10					
3	Ел саен файдалану күләме								
	Мәйданы	гектар	3	7					10
	сайлап алына торган запас								
	Тамыр	мең куб.метр	0,1	0,3					0,4
	матди кыйммәткә әйләндереп була торган	мең куб.метр	-	0,2					0,2
	Эшкә яраклы	мең куб.метр	-	0,2					0,2
Өстенлек итүче токым - Усак									
1	Урманчылык таләпләре буенча ачыкланган фонд	гектар	23	104					127
		мең куб.метр	0,7	4,0					4,7
2	Кабатлану чоры	ел	10	10					
3	Ел саен файдалану күләме								
	Мәйданы	гектар	2	10					12
	сайлап алына торган запас								
	Тамыр	мең куб.метр	0,1	0,4					0,5
	матди кыйммәткә әйләндереп була торган	мең куб.метр	-	0,3					0,3
	Эшкә яраклы	мең куб.метр	-	0,1					0,1



Т/с	Күрсәткечләр	Үлчәү берәмлеге	Урманнарны тәрбия кылу төрләре						Жә мг ысе
			Сирәкләп кисү	Аркылы кисү	Яңартып кисү	Рәвешен үзгәртеп кисү	Реконс- струкция кисүләре	Берән-сәрән агачларны кисү	
1	2	3	4	5	6	7	8	9	10
	Тамыр	мең куб.метр	4,6	2,7					7,3
	матди кыйммәткә әйләндереп була торган	мең куб.метр	3,3	2,3					5,6
	Эшкә яраклы	мең куб.метр	1,8	1,4					3,2
шул исәптән кишәрлек урманчылыклары буенча:									
Акташ кишәрлеге урманчылығы									
Ылыслы									
Өстенлек итүче токым - Нарат									
1	Урманчылык таләпләре буенча ачыкланган фонд	гектар	161	35					196
		мең куб.метр	7,3	2,2					9,5
2	Кабатлану чоры	ел	10	15					
3	Ел саен файдалану күләме								
	Мәйданы	гектар	16	2					18
	сайлап алына торган запас								
	Тамыр	мең куб.метр	0,7	0,1					0,8
	матди кыйммәткә әйләндереп була торган	мең куб.метр	0,5	0,1					0,6
	Эшкә яраклы	-»-	0,3	0,1					0,4
Өстенлек итүче токым - Чыршы									
1	Урманчылык таләпләре буенча ачыкланган фонд	гектар	174	10					184
		мең куб.метр	5,9	0,6					6,5
2	Кабатлану чоры	ел	10	10					
3	Ел саен файдалану күләме								
	Мәйданы	гектар	17	1					18
	сайлап алына торган запас								
	Тамыр	мең куб.метр	0,6	0,1					0,7
	матди кыйммәткә әйләндереп була торган	мең куб.метр	0,5	0,1					0,6

Т/с	Күрсәткечләр	Үлчәү берәмлеге	Урманнарны тәрбия кылу төрләре						Жәмгысе
			Сирәкләп кисү	Аркылы кисү	Яңартып кисү	Рәвешен үзгәртеп кисү	Реконструкция кисүләре	Берән-сәрән ағачларны кисү	
1	2	3	4	5	6	7	8	9	10
	Эшкә яраклы	мең куб.метр	0,3	-					0,3
Жәмгысе ылыслы									
1	Урманчылык таләпләре буенча ачыкланган фонд	гектар	335	45					380
		мең куб.метр	13,2	2,8					16,0
2	Кабатлану чоры	ел							
3	Ел саен файдалану күләме								
	Мәйданы	гектар	33	3					36
	сайлап алына торган запас								
	Тамыр	мең куб.метр	1,3	0,2					1,5
	матди кыйммәткә әйләндереп була торган	мең куб.метр	1,0	0,2					1,2
	Эшкә яраклы	мең куб.метр	0,6	0,1					0,7
Каты яфраклы									
Өстенлек итүче токым - югары кәүсәле имән									
1	Урманчылык таләпләре буенча ачыкланган фонд	гектар	288						288
		мең куб.метр	9,3						9,3
2	Кабатлану чоры	ел	10						
3	Ел саен файдалану күләме								
	Мәйданы	гектар	29						29
	сайлап алына торган запас								
	Тамыр	мең куб.метр	0,9						0,9
	матди кыйммәткә әйләндереп була торган	мең куб.метр	0,6						0,6
	Эшкә яраклы	мең куб.метр	0,2						0,2
Жәмгысе каты яфраклылар									
1	Урманчылык таләпләре буенча ачыкланган фонд	гектар	288						288
		мең куб.метр	9,3						9,3
2	Кабатлану чоры	ел							

Т/с	Күрсәткечләр	Үлчәү берәмлеге	Урманнарны тәрбия кылу төрләре						Жә мгысе
			Сирәкләп кисү	Аркылы кисү	Яңартып кисү	Рәвешен үзгәртеп кисү	Реконструкция кисүләре	Берән-сәрән агачларны кисү	
1	2	3	4	5	6	7	8	9	10
3	Ел саен файдалану күләме								
	Мәйданы	гектар	29						29
	сайлап алына торган запас								
	Тамыр	мең куб.метр	0,9						0,9
	матди кыйммәткә әйләндереп була торган	мең куб.метр	0,6						0,6
	Эшкә яраклы	мең куб.метр	0,2						0,2
Йомшак яфраклылар									
Өстенлек итүче токым - Каен									
1	Урманчылык таләпләре буенча ачыкланган фонд	гектар	5	39					44
		мең куб.метр	0,2	1,4					1,6
2	Кабатлану чоры	ел	10	10					
3	Ел саен файдалану күләме								
	Мәйданы	гектар	1	4					5
	сайлап алына торган запас								
	Тамыр	мең куб.метр	-	0,1					0,1
	матди кыйммәткә әйләндереп була торган	мең куб.метр	-	0,1					0,1
	Эшкә яраклы	мең куб.метр	-	0,1					0,1
Өстенлек итүче токым - Усак									
1	Урманчылык таләпләре буенча ачыкланган фонд	гектар	2	57					59
		мең куб.метр	-	2,2					2,2
2	Кабатлану чоры	ел	10	10					
3	Ел саен файдалану күләме								
	Мәйданы	гектар	-	6					6
	сайлап алына торган запас								
	Тамыр	мең куб.метр	-	0,2					0,2
	матди кыйммәткә әйләндереп була	мең куб.метр	-	0,2					0,2

Т/с	Күрсәткечләр	Үлчәү берәмлеге	Урманнарны тәрбия кылу төрләре						Жәмгысе
			Сирәкләп кисү	Аркылы кисү	Яңартып кисү	Рәвешен үзгәртеп кисү	Реконструкция кисүләре	Берән-сәрән агачларны кисү	
1	2	3	4	5	6	7	8	9	10
	торган								
	Эшкә яраклы	мең куб.метр	-	0,1					0,1
Өстенлек итүче токым - Юкә									
1	Урманчылык таләпләре буенча ачыкланган фонд	гектар	119	31					150
		мең куб.метр	5,1	1,7					6,8
2	Кабатлану чоры	ел	10	15					
3	Ел саен файдалану күләме								
	Мәйданы	гектар	12	2					14
	сайлап алына торган запас								
	Тамыр	мең куб.метр	0,5	0,1					0,6
	матди кыйммәткә әйләндереп була торган	мең куб.метр	0,3	0,1					0,4
	Эшкә яраклы	мең куб.метр	0,2	-					0,2
Жәмгысе йомшак яфраклы									
1	Урманчылык таләпләре буенча ачыкланган фонд	гектар	126	128					254
		мең куб.метр	5,3	5,4					10,7
2	Кабатлану чоры	ел							
3	Ел саен файдалану күләме								
	Мәйданы	гектар	13	11					24
	сайлап алына торган запас								
	Тамыр	мең куб.метр	0,5	0,5					1,0
	матди кыйммәткә әйләндереп була торган	мең куб.метр	0,3	0,4					0,7
	Эшкә яраклы	мең куб.метр	0,2	0,2					0,4
Кишәрлек урманчылыгы буенча барлыгы									
1	Урманчылык таләпләре буенча ачыкланган фонд	гектар	749	173					922
		мең куб.метр	27,8	8,2					36,0
2	Кабатлану чоры	ел							

Т/с	Күрсәткечләр	Үлчәү берәмлеге	Урманнарны тәрбия кылу төрләре						Жә м г ысе
			Сирәкләп кисү	Аркылы кисү	Яңартып кисү	Рәвешен үзгәртеп кисү	Реконструкция кисүләре	Берән-сәрән агачларны кисү	
1	2	3	4	5	6	7	8	9	10
3	Ел саен файдалану күләме								
	Мәйданы	гектар	74	15					89
	сайлап алына торган запас								
	Тамыр	мең куб.метр	2,8	0,7					3,5
	матди кыйммәткә әйләндереп була торган	мең куб.метр	2,0	0,5					2,5
	Эшкә яраклы	мең куб.метр	1,0	0,3					1,3
Кама-Исмәгыйль кишәрлеге									
Блыслы									
Өстенлек итүче токым - Нарат									
1	Урманчылык таләпләре буенча ачыкланган фонд	гектар	77	144					221
		мең куб.метр	3,5	7,2					10,7
2	Кабатлану чоры	ел	10	15					
3	Ел саен файдалану күләме								
	Мәйданы	гектар	8	10					18
	сайлап алына торган запас								
	Тамыр	мең куб.метр	0,3	0,5					0,8
	матди кыйммәткә әйләндереп була торган	мең куб.метр	0,2	0,4					0,6
	Эшкә яраклы	мең куб.метр	0,2	0,3					0,5
Өстенлек итүче токым - Чыршы									
1	Урманчылык таләпләре буенча ачыкланган фонд	гектар	24	17					41
		мең куб.метр	0,7	0,7					1,4
2	Кабатлану чоры	ел	10	10					
3	Ел саен файдалану күләме								
	Мәйданы	гектар	2	2					4
	сайлап алына торган запас								
	Тамыр	мең куб.метр	0,1	0,1					0,2



Т/с	Күрсәткечләр	Үлчәү берәмлеге	Урманнарны тәрбия кылу төрләре						Жәмгысе
			Сирәкләп кисү	Аркылы кисү	Яңартып кисү	Рәвешен үзгәртеп кисү	Реконструкция кисүләре	Берән-сәрән агачларны кисү	
1	2	3	4	5	6	7	8	9	10
	матди кыйммәткә әйләндереп була торган	мең куб.метр	0,1	0,1					0,2
	Эшкә яраклы	мең куб.метр	-	-					-
Жәмгысе ылыслы									
1	Урманчылык таләпләре буенча ачыкланган фонд	гектар	101	161					262
		мең куб.метр	4,2	7,9					12,1
2	Кабатлану чоры	ел							
3	Ел саен файдалану күләме								
	Мәйданы	гектар	10	12					22
	сайлап алына торган запас								
	Тамыр	мең куб.метр	0,4	0,6					1,0
	матди кыйммәткә әйләндереп була торган	мең куб.метр	0,3	0,5					0,8
	Эшкә яраклы	мең куб.метр	0,2	0,4					0,6
Каты яфраклы									
Өстенлек итүче токым - югары кәүсәле имән									
1	Урманчылык таләпләре буенча ачыкланган фонд	гектар	15						15
		мең куб.метр	0,4						0,4
2	Кабатлану чоры	ел	10						
3	Ел саен файдалану күләме								
	Мәйданы	гектар	2						2
	сайлап алына торган запас								
	Тамыр	мең куб.метр	-						-
	матди кыйммәткә әйләндереп була торган	мең куб.метр	-						-
	Эшкә яраклы	мең куб.метр	-						-
Өстенлек итүче токым - тәбәнәк кәүсәле имән									
1	Урманчылык таләпләре буенча	гектар	3						3



Т/с	Күрсәткечләр	Үлчәү берәмлеге	Урманнарны тәрбия кылу төрләре						Жәмгысе
			Сирәкләп кисү	Аркылы кисү	Яңартып кисү	Рәвешен үзгәртеп кисү	Реконструкция кисүләре	Берән-сәрән агачларны кисү	
1	2	3	4	5	6	7	8	9	10
	Тамыр	мең куб.метр	-	0,1					0,1
	матди кыйммәткә әйләндереп була торган	мең куб.метр	-	-					-
	Эшкә яраклы	мең куб.метр	-	-					-
Өстенлек итүче токым - Усак									
1	Урманчылык таләпләре буенча ачыкланган фонд	гектар	4	9					13
		мең куб.метр	0,1	0,2					0,3
2	Кабатлану чоры	ел	10	10					
3	Ел саен файдалану күләме								
	Мәйданы	гектар	-	1					1
	сайлап алына торган запас								
	Тамыр	мең куб.метр	-	-					-
	матди кыйммәткә әйләндереп була торган	мең куб.метр	-	-					-
	Эшкә яраклы	мең куб.метр	-	-					-
Өстенлек итүче токым - Юкә									
1	Урманчылык таләпләре буенча ачыкланган фонд	гектар	7	8					15
		мең куб.метр	0,2	0,3					0,5
2	Кабатлану чоры	ел	10	15					
3	Ел саен файдалану күләме								
	Мәйданы	гектар	1	-					1
	сайлап алына торган запас								
	Тамыр	мең куб.метр	-	-					-
	матди кыйммәткә әйләндереп була торган	мең куб.метр	-	-					-
	Эшкә яраклы	мең куб.метр	-	-					-
Жәмгысе йомшак яфраклы									
1	Урманчылык таләпләре буенча	гектар	15	26					41

Т/с	Күрсәткечләр	Үлчәү берәмлеге	Урманнарны тәрбия кылу төрләре						Жә мгысе
			Сирәкләп кисү	Аркылы кисү	Яңартып кисү	Рәвешен үзгәртеп кисү	Реконструкция кисүләре	Берән-сәрән ағачларны кисү	
1	2	3	4	5	6	7	8	9	10
	ачыкланган фонд	мең куб.метр	0,4	0,9					1,3
2	Кабатлану чоры	ел							
3	Ел саен файдалану күләме								
	Мәйданы	гектар	1	2					3
	сайлап алына торган запас								
	Тамыр	мең куб.метр	-	0,1					0,1
	матди кыйммәткә әйләндереп була торган	мең куб.метр	-	-					-
	Эшкә яраклы	мең куб.метр	-	-					-
Кишәрлек урманчылыгы буенча барлыгы									
1	Урманчылык таләпләре буенча ачыкланган фонд	гектар	133	187					320
		мең куб.метр	5,1	8,8					13,9
2	Кабатлану чоры	ел							
3	Ел саен файдалану күләме								
	Мәйданы	гектар	13	14					27
	сайлап алына торган запас								
	Тамыр	мең куб.метр	0,5	0,6					1,1
	матди кыйммәткә әйләндереп була торган	мең куб.метр	0,4	0,5					0,9
	Эшкә яраклы	мең куб.метр	0,2	0,4					0,6
Миңлебай кишәрлеге урманчылыгы									
Ылыслы									
Өстенлек итүче токым - Нарат									
1	Урманчылык таләпләре буенча ачыкланган фонд	гектар	72	103					175
		мең куб.метр	4,6	7,4					12,0
2	Кабатлану чоры	ел	10	15					
3	Ел саен файдалану күләме								
	Мәйданы	гектар	7	7					14

Т/с	Күрсәткечләр	Үлчәү берәмлеге	Урманнарны тәрбия кылу төрләре						Жәмгысе
			Сирәкләп кисү	Аркылы кисү	Яңартып кисү	Рәвешен үзгәртеп кисү	Реконструкция кисүләре	Берән-сәрән агачларны кисү	
1	2	3	4	5	6	7	8	9	10
	сайлап алына торган запас								
	Тамыр	мең куб.метр	0,4	0,4					0,8
	матди кыйммәткә әйләндереп була торган	мең куб.метр	0,3	0,4					0,7
	Эшкә яраклы	мең куб.метр	0,2	0,3					0,5
Өстенлек итүче токым - Чыршы									
1	Урманчылык таләпләре буенча ачыкланган фонд	гектар	8	11					19
		мең куб.метр	0,3	0,6					0,9
2	Кабатлану чоры	ел	10	10					
3	Ел саен файдалану күләме								
	Мәйданы	гектар	1	1					2
	сайлап алына торган запас								
	Тамыр	мең куб.метр	0,1	0,1					0,2
	матди кыйммәткә әйләндереп була торган	мең куб.метр	-	-					-
	Эшкә яраклы	мең куб.метр	-	-					-
Жәмгысе ылыслы									
1	Урманчылык таләпләре буенча ачыкланган фонд	гектар	80	114					194
		мең куб.метр	4,9	8,0					12,9
2	Кабатлану чоры	ел							
3	Ел саен файдалану күләме								
	Мәйданы	гектар	8	8					16
	сайлап алына торган запас								
	Тамыр	мең куб.метр	0,5	0,5					1,0
	матди кыйммәткә әйләндереп була торган	мең куб.метр	0,4	0,4					0,8
	Эшкә яраклы	мең куб.метр	0,3	0,3					0,6



Т/с	Күрсәткечләр	Үлчәү берәмлеге	Урманнарны тәрбия кылу төрләре						Жә мгысе
			Сирәкләп кисү	Аркылы кисү	Яңартып кисү	Рәвешен үзгәртеп кисү	Реконструкция кисүләре	Берән-сәрән агачларны кисү	
1	2	3	4	5	6	7	8	9	10
	Мәйданы	гектар	3						3
	сайлап алына торган запас								
	Тамыр	мең куб.метр	-						-
	матди кыйммәткә әйләндереп була торган	мең куб.метр	-						-
	Эшкә яраклы	мең куб.метр	-						-
Йомшак яфраклылар									
Өстенлек итүче токым - Каен									
1	Урманчылык таләпләре буенча ачыкланган фонд	гектар	4	9					13
		мең куб.метр	0,1	0,4					0,5
2	Кабатлану чоры	ел	10	10					
3	Ел саен файдалану күләме								
	Мәйданы	гектар	1	1					2
	сайлап алына торган запас								
	Тамыр	мең куб.метр	-	0,1					0,1
	матди кыйммәткә әйләндереп була торган	мең куб.метр	-	-					-
	Эшкә яраклы	мең куб.метр	-	-					-
Өстенлек итүче токым - Усак									
1	Урманчылык таләпләре буенча ачыкланган фонд	гектар	17	6					23
		мең куб.метр	0,5	0,3					0,8
2	Кабатлану чоры	ел	10	10					
3	Ел саен файдалану күләме								
	Мәйданы	гектар	2	1					3
	сайлап алына торган запас								
	Тамыр	мең куб.метр	0,1	-					0,1
	матди кыйммәткә әйләндереп була торган	мең куб.метр	-	-					-





Т/с	Күрсәткечләр	Үлчәү берәмлеге	Урманнарны тәрбия кылу төрләре						Жә мгысе
			Сирәкләп кисү	Аркылы кисү	Яңартып кисү	Рәвешен үзгәртеп кисү	Реконструкция кисүләре	Берән-сәрән ағачларны кисү	
1	2	3	4	5	6	7	8	9	10
	Мәйданы	гектар	13	12					25
	сайлап алына торган запас								
	Тамыр	мең куб.метр	0,6	0,7					1,3
	матди кыйммәткә әйләндереп була торган	мең куб.метр	0,5	0,6					1,1
	Эшкә яраклы	мең куб.метр	0,2	0,5					0,7
Поташ Аланы кишәрлеге									
Ылыслы									
Өстенлек итүче токым - Нарат									
1	Урманчылык таләпләре буенча ачыкланган фонд	гектар		3					3
		мең куб.метр		0,2					0,2
2	Кабатлану чоры	ел		15					
3	Ел саен файдалану күләме								
	Мәйданы	гектар		-					-
	сайлап алына торган запас								
	Тамыр	мең куб.метр		-					-
	матди кыйммәткә әйләндереп була торган	мең куб.метр		-					-
	Эшкә яраклы	мең куб.метр		-					-
Өстенлек итүче токым - Чыршы									
1	Урманчылык таләпләре буенча ачыкланган фонд	гектар	75						75
		мең куб.метр	3,4						3,4
2	Кабатлану чоры	ел	10						
3	Ел саен файдалану күләме								
	Мәйданы	гектар	8						8
	сайлап алына торган запас								
	Тамыр	мең куб.метр	0,3						0,3
	матди кыйммәткә әйләндереп була	мең куб.метр	0,3						0,3

Т/с	Күрсәткечләр	Үлчәү берәмлеге	Урманнарны тәрбия кылу төрләре						Жәмгысе
			Сирәкләп кисү	Аркылы кисү	Яңартып кисү	Рәвешен үзгәртеп кисү	Реконструкция кисүләре	Берән-сәрән агачларны кисү	
1	2	3	4	5	6	7	8	9	10
	торган								
	Эшкә яраклы	мең куб.метр	0,1						0,1
Жәмгысе ылыслы									
1	Урманчылык таләпләре буенча ачыкланган фонд	гектар	75	3					78
		мең куб.метр	3,4	0,2					3,6
2	Кабатлану чоры	ел							
3	Ел саен файдалану күләме								
	Мәйданы	гектар	8	-					8
	сайлап алына торган запас								
	Тамыр	мең куб.метр	0,3	-					0,3
	матди кыйммәткә әйләндереп була торган	мең куб.метр	0,3	-					0,3
	Эшкә яраклы	мең куб.метр	0,2	-					0,2
Каты яфраклы									
Өстенлек итүче токым - югары кәүсәле имән									
1	Урманчылык таләпләре буенча ачыкланган фонд	гектар	113	2					115
		мең куб.метр	2,9	0,1					3,0
2	Кабатлану чоры	ел	10	15					
3	Ел саен файдалану күләме								
	Мәйданы	гектар	12	-					12
	сайлап алына торган запас								
	Тамыр	мең куб.метр	0,3	-					0,3
	матди кыйммәткә әйләндереп була торган	мең куб.метр	0,2	-					0,2
	Эшкә яраклы	мең куб.метр	-	-					-
Өстенлек итүче токым - тәбәнәк кәүсәле имән									
1	Урманчылык таләпләре буенча ачыкланган фонд	гектар		4					4
		мең куб.метр		0,1					0,1

Т/с	Күрсәткечләр	Үлчәү берәмлеге	Урманнарны тәрбия кылу төрләре						Жәмгысе
			Сирәкләп кисү	Аркылы кисү	Яңартып кисү	Рәвешен үзгәртеп кисү	Реконструкция кисүләре	Берән-сәрән ағачларны кисү	
1	2	3	4	5	6	7	8	9	10
2	Кабатлану чоры	ел		15					
3	Ел саен файдалану күләме								
	Мәйданы	гектар		1					1
	сайлап алына торган запас								
	Тамыр	мең куб.метр		-					-
	матди кыйммәткә әйләндереп була торган	мең куб.метр		-					-
	Эшкә яраклы	мең куб.метр		-					-
Өстенлек итүче токым - Өрәңге									
1	Урманчылык таләпләре буенча ачыкланган фонд	гектар		1					1
		мең куб.метр		-					-
2	Кабатлану чоры	ел		15					
3	Ел саен файдалану күләме								
	Мәйданы	гектар		-					-
	сайлап алына торган запас								
	Тамыр	мең куб.метр		-					-
	матди кыйммәткә әйләндереп була торган	мең куб.метр		-					-
	Эшкә яраклы	мең куб.метр		-					-
Жәмгысе каты яфраклы									
1	Урманчылык таләпләре буенча ачыкланган фонд	гектар	113	7					120
		мең куб.метр	2,9	0,2					3,1
2	Кабатлану чоры	ел							
3	Ел саен файдалану күләме								
	Мәйданы	гектар	11	1					12
	сайлап алына торган запас								
	Тамыр	мең куб.метр	0,3	-					0,3
	матди кыйммәткә әйләндереп була	мең куб.метр	0,2	-					0,2

Т/с	Күрсәткечләр	Үлчәү берәмлеге	Урманнарны тәрбия кылу төрләре						Жә мгысе
			Сирәкләп кисү	Аркылы кисү	Яңартып кисү	Рәвешен үзгәртеп кисү	Реконструкция кисүләре	Берән-сәрән агачларны кисү	
1	2	3	4	5	6	7	8	9	10
	торган								
	Эшкә яраклы	мең куб.метр	0,1	-					0,1
Йомшак яфраклылар									
Өстенлек итүче токым - Каен									
1	Урманчылык таләпләре буенча ачыкланган фонд	гектар	13	14					27
		мең куб.метр	0,5	0,7					1,2
2	Кабатлану чоры	ел	10	10					
3	Ел саен файдалану күләме								
	Мәйданы	гектар	1	1					2
	сайлап алына торган запас								
	Тамыр	мең куб.метр	0,1	0,1					0,2
	матди кыйммәткә әйләндереп була торган	мең куб.метр	-	0,1					0,1
	Эшкә яраклы	мең куб.метр	-	-					-
Өстенлек итүче токым - Усак									
1	Урманчылык таләпләре буенча ачыкланган фонд	гектар		31					31
		мең куб.метр		1,2					1,2
2	Кабатлану чоры	ел		10					
3	Ел саен файдалану күләме								
	Мәйданы	гектар		4					4
	сайлап алына торган запас								
	Тамыр	мең куб.метр		0,1					0,1
	матди кыйммәткә әйләндереп була торган	мең куб.метр		0,1					0,1
	Эшкә яраклы	мең куб.метр		-					-
Өстенлек итүче токым - Юкә									
1	Урманчылык таләпләре буенча ачыкланган фонд	гектар	7	144					151
		мең куб.метр	0,3	7,1					7,4

Т/с	Күрсәткечләр	Үлчәү берәмлеге	Урманнарны тәрбия кылу төрләре						Жәмгысе
			Сирәкләп кисү	Аркылы кисү	Яңартып кисү	Рәвешен үзгәртеп кисү	Реконструкция кисүләре	Берән-сәрән агачларны кисү	
1	2	3	4	5	6	7	8	9	10
2	Кабатлану чоры	ел	10	15					
3	Ел саен файдалану күләме								
	Мәйданы	гектар	1	10					11
	сайлап алына торган запас								
	Тамыр	мең куб.метр	-	0,5					0,5
	матди кыйммәткә әйләндереп була торган	мең куб.метр	-	0,4					0,4
	Эшкә яраклы	мең куб.метр	-	0,2					0,2
Жәмгысе йомшак яфраклы									
1	Урманчылык таләпләре буенча ачыкланган фонд	гектар	20	189					209
		мең куб.метр	0,8	9,0					9,8
2	Кабатлану чоры	ел							
3	Ел саен файдалану күләме								
	Мәйданы	гектар	2	14					16
	сайлап алына торган запас								
	Тамыр	мең куб.метр	0,1	0,7					0,8
	матди кыйммәткә әйләндереп була торган	мең куб.метр	-	0,6					0,6
	Эшкә яраклы	мең куб.метр	-	0,3					0,3
Кишәрлек урманчылыгы буенча барлыгы									
1	Урманчылык таләпләре буенча ачыкланган фонд	гектар	208	198					406
		мең куб.метр	7,1	9,4					16,5
2	Кабатлану чоры	ел							
3	Ел саен файдалану күләме								
	Мәйданы	гектар	21	15					36
	сайлап алына торган запас								
	Тамыр	мең куб.метр	0,7	0,7					1,4
	матди кыйммәткә әйләндереп була	мең куб.метр	0,5	0,6					1,1

Т/с	Күрсәткечләр	Үлчәү берәмлеге	Урманнарны тәрбия кылу төрләре						Жә мг ысе
			Сирәкләп кисү	Аркылы кисү	Яңартып кисү	Рәвешен үзгәртеп кисү	Реконс- струкция кисүләре	Берән-сәрән агачларны кисү	
1	2	3	4	5	6	7	8	9	10
	торган								
	Эшкә яраклы	мең куб.метр	0,3	0,3					0,6

Тәрбияви кәсүләр Россия Табигать министрлығының «Урманнарны карау кагыйдәләрен раслау турында» 2020 елның 30 июлендәге 534 номерлы боерыгы нигезендә башкарыла.

Урманны карау буенча кәсүнең яшь чорлары боерык нигезендә 12 нче таблицада китерелә.

12 нче таблица.

## Урманны карау буенча кәсүләрнең яшь чорлары

Урманны тәрбия кылганда кәсү төрләре	Урман утыртмаларының яше, ел				
	Кисенте яшенә карап, шытым бирүче агач токымыннан барлыкка килгән орлыклы һәм беренче генерацияле ылыслы һәм каты яфраклы		Кисенте яшенә карап, башка агач токымнары		
	100 елдан артык	100 елдан азрак	60 елдан артык	50-60 яшь	50 елдан азрак
1	2	3	4	5	6
Яктылык кертү өчен кәсү	10 кадәр	10 кадәр	10 кадәр	10 кадәр	5 кадәр
Кирәкмәгән үсемлекләргә кәсү	11-20	11-20	11-20	11-20	6-10
Сирәкләүләр	21 - 60	21-40	21-40	21-30	11-20
Аркылы кәсү	60 артык	40 артык	40 артык	30 артык	20 артык

Үсү шартлары типларын, караганчыга кадәр составы буенча утыртмаларның төркемен, бонитетлар классларын, чыбылдыкның караганнан соңгы минималь йомыклығын, агачлар саны яисә массасы буенча сайлау процентын күрсәтеп, өстенлек итүче һәр токым буенча тәрбияви кәсү режимы нормативлары 13 нче таблицада китерелә.

13 нче таблица

## Тәрбияви кәсү режимының нормативлары

Урман утыртмаларының кәсүгә кадәрге составы	Урман типлары төркемнәре (бонитет классы)	Тәрбияли башлау яше, ел	Сирәкләү		Аркылы кәсү		Кисенте яшенә (өлгерү дәрәжәсенә) карата максатчан составы
			Тәрбиягә алганчы ябалдашларның минималь йомыклығы	Кәсү ешлыгы, запасы буенча проценты	Тәрбиягә алганчы ябалдашларның минималь йомыклығы	Кәсү ешлыгы, запасы буенча проценты	
			Караганнан соң	Кабатланучанлыгы (ел)	Караганнан соң	Кабатланучанлыгы (ел)	

1	2	3	4	5	6	7	8
1. Нарат утыртмалары							
1.1. Нарат утыртмалары, саф һәм 2 берәмлеккә кадәр яфраклы катнашмалы	мүкле (III-IV)	8-10	0,9 0,7	15-20 10-15	0,9 0,8	10-15 15-20	8Нарат 2Каен
	нарат жиләкле (II-I)	5-10	0,8 0,6	20-25 10-12	0,8 0,7	15-20 15-20	(8-9) Нарат (1-2) Каен
	катлаулы (I-Ia)	5-10	0,8 0,6	20-30 10-12	0,8 0,7	20-25 15-20	(9-10) Нарат (1-+) Каен
	кара жиләкле (I-II)	5-10	0,9 0,7	20-25 10-12	0,8 0,7	15-20 15-20	(8-9) Нарат (1-2) Каен
	озын мүкле (III)	8-10	0,9 0,7	15-20 10-15	0,9 0,8	10-15 15-20	8Нарат 2Каен
1.2. Составында нарат өстенлек итүче наратлы-яфраклы (5-7 нарат, 3-5 яфраклы)	мүкле (III-IV)	4-7	0,9 0,7	20-30 10-15	0,9 0,8	15-20 15-20	(7-8) Нарат (2-3) Каен
	нарат жиләкле (II-I)	3-6	0,7 0,5	30-40 10-15	0,7 0,6	25-30 15-20	(8-9) Нарат (1-2) Каен
	катлаулы (I-Ia)	3-5	0,7 0,4	30-45 10-15	0,7 0,5	25-35 15-20	(8-10) Нарат (0-2) Каен
	кара жиләкле (I-II)	3-6	0,7 0,5	30-40 10-15	0,7 0,5	25-35 15-20	(7-9) Нарат (1-3) Каен
	озын мүкле (III)	4-7	0,8 0,6	20-30 10-15	0,8 0,6	20-25 15-20	(6-8) Нарат (2-4) Каен
1.2.1. Составында 3-4 берәмлек нарат һәм 6-7 яфраклы катнашындагы наратлы-яфраклы	нарат жиләкле (II-I)	3-5	0,7 0,5	30-50 10-15	0,7 0,5	25-40 15-20	(6-8) Нарат (2-4) Каен
	катлаулы (I-Ia)	3-5	0,7 0,4	30-50 10-15	0,7 0,5	25-40 15-20	(6-9) Нарат (1-4) Каен
	кара жиләкле (I-II)	3-5	0,7 0,5	30-45 10-15	0,8 0,6	25-35 15-20	(6-8) Нарат (2-4) Каен
	озын мүкле (III)	4-6	0,8 0,6	25-35 10-15	0,8 0,6	20-30 15-20	(5-7) Нарат (3-5) Каен
1.3. Яфраклы-наратлы	Нарат жиләкле	3-5	-	-	-	-	(5-8) Нарат



Урман утыртмаларының кисүгә кадәрge составы	Урман типлары төркемнәре (бонитет классы)	Тәрбияли башлау яше, ел	Сирәкләү		Аркылы кисү		Кисенте яшенә (өлгерү дәрәжәснә) карата максатчан составы
			Тәрбиягә алганчы ябалдашларның минималь йомыклыгы	Кисү ешлыгы, запасы буенча проценты	Тәрбиягә алганчы ябалдашларның минималь йомыклыгы	Кисү ешлыгы, запасы буенча проценты	
1	2	3	4	5	6	7	8
(яфраклылар 7 берәмлектән артык, агачлар саны житәрлек булганда 3 берәмлектән ким нарат)	катлаулы	3-5	-	-	-	-	(2-5) Каен
	кара жиләкле	4-6	-	-	-	-	(6-9) Нарат (1-4) Каен
	озын мүкле	4-7	-	-	-	-	(5-8) Нарат (2-5) Каен
							(4-7) Нарат (3-6) Каен
<b>2. Чыршы утыртмалары</b>							
2.1. Чыршы утыртмалары, саф һәм 2 берәмлеккә кадәр яфраклы агачлар катнашында	катлаулы (Ia-I)	8-10	0,8 0,7	15-25 8-12	0,8 0,7	15-20 10-20	(9-10) Чыршы (0-1) Каен (Усак)
	кара жиләкле (I-II)	8-10	0,8 0,7	15-20 8-10	0,8 0,7	15-20 10-20	(8-9) Чыршы (1-2) Каен (Усак)
	елга буенда үсүче (II-III)	8-10	0,8 0,7	15-20 8-10	0,8 0,7	15-20 10-20	(8-9) Чыршы (1-2) Каен (Усак)
2.2. Арасында чыршы өстенлек итә торган чыршы-яфраклы агачлар: 5-7 чыршы һәм 3-5 яфраклы агач	катлаулы (Ia-I)	6-8	0,7 0,5	30-40 10-12	0,7 0,6	25-35 10-15 (20)	(9-10) Чыршы (0-1) Каен (Усак)
	кара жиләкле (I-II)	6-8	0,7 0,5	20-35 10-12	0,7 0,6	20-30 10-15 (20)	(8-9) Чыршы (1-2) Каен (Усак)
	елга буенда үсүче	6-8	0,7	20-35	0,7	20-30	(8-9)

Урман утыртмаларының кесүгә кадәрге составы	Урман типлары төркемнәре (бонитет классы)	Тәрбияли башлау яше, ел	Сирәкләү		Аркылы кесү		Кисенте яшенә (өлгерү дәрәжәсенә) карата максатчан составы
			Тәрбиягә алганчы ябалдашларның минималь йомыклыгы	Кесү ешлыгы, запасы буенча проценты	Тәрбиягә алганчы ябалдашларның минималь йомыклыгы	Кесү ешлыгы, запасы буенча проценты	
1	2	3	4	5	6	7	8
	(II-III)		0,6	10-12	0,6	10-15 (20)	Чыршы (1-2) Каен (Усак)
2.2.1. Составында 3-4 берәмлек чыршы һәм 6-7 яфраклы катнашындагы чыршылы-яфраклы	катлаулы (Ia-I)	4-6	0,7 0,5	30-50 8-12	0,7 0,5	30-40 10-15 (20)	(8-10) Чыршы (0-2) Каен (Усак)
	кара жыләкле (I-II)	4-6	0,7 0,6	25-35 8-10	0,7 0,6	20-30 10-15 (20)	(8-9) Чыршы (1-2) Каен (Усак)
	елга буенда үсүче (II-III)	4-6	0,7 0,6	25-35 8-10	0,7 0,6	20-30 10-15 (20)	(8-9) Чыршы (1-2) Каен (Усак)
2.3. Яфраклылар чыбылдыгы астында кирәкле күләмдә чыршы булган яфраклы-чыршылы	катлаулы (Ia-I)	4-6	юк чикләnm и 0,4	юк чикләn ми 6-10	юк чикләn ми 0,5	юк чикләn ми 8-12	(8-10) Чыршы (0-2) Каен (Усак)
	кара жыләкле (I-II)	4-6	юк чикләnm и 0,5	30-40/ 100 8-10	юк чикләn ми 0,6	30-40/ 100 8-12	(7-8) Чыршы (2-3) Каен (Усак)
	елга буенда үсүче (II-III)	4-6	-	-	-	-	(>4) Чыршы (<6) Каен (Усак)
<b>3. Имән утыртмалары</b>							
3.1. Чиста һәм 2 берәмлеккә кадәр башка токымнар катнашындагы имән утыртмалары	Юкә-урман чикләвеге булган саф имәнлекләр (II-I)	10-15	0,8 0,6	25-35 10-15	0,8 0,7	20-25 15-20	(8-9) Имән (1-2) Юкә, Ч, б.т.
	Саф имәнлекләр	10-15	0,8	20-35	0,8	15-20	(8-9)

Урман утыртмаларының кисүгә кадәрge составы	Урман типлары төркемнәре (бонитет классы)	Тәрбияли башлау яше, ел	Сирәкләү		Аркылы кисү		Кисенте яшенә (өлгерү дәрәжәснә) карата максатчан составы
			Тәрбиягә алганчы ябалдашларның минималь йомыклыгы	Кисү ешлыгы, запасы буенча проценты	Тәрбиягә алганчы ябалдашларның минималь йомыклыгы	Кисү ешлыгы, запасы буенча проценты	
1	2	3	4	5	6	7	8
	(III-II; IV)		0,7	10-15	0,7	15-20	Имән (1-2) Юкә, Чыршы, башка токым
	Имәнлекләрдымлы тугайлы	10-15	0,8 0,7	20-35 10-15	0,8 0,7	20-25 15-20	(8-9) Имән (1-2) Юкә, Чыршы, башка токым
	Юкәле дымлы имәнлекләрд (III-IV; II)	10-15	0,8 0,7	20-30 10-15	0,8 0,7	15-20 15-20	(8-9) Имән (1-2) Юкә, Чыршы, б.т.
	Елга буенда үсә торган зур үләнле имәнлекләрд (II-III)	10-15	0,8 0,7	20-30 10-15	0,8 0,7	20-25 15-20	(8-9) Имән (1-2) Кара зирек, башка токым
3.2. Составында 5-7 берәмлек имән өстенлек итүче катнаш утыртмалар (йомшак яфраклы һәм каты яфраклы токымнар белән)	Юкә-урман чикләвеге булган саф имәнлекләрд (II-I)	4-6	0,7 0,5	30-40 10-15	0,8 0,6	20-35 15-20	(7-9) Имән (1-3) Юкә, Корычагач, Чыршы
	Саф имәнлекләрд (III-II; IV)	4-6	0,7 0,6	25-35 10-15	0,8 0,7	20-25 15-20	(7-8) Имән (2-3) Юкә, Ч, б.т.
	Имәнлекләрдымлы тугайлы (II-III; I)	4-6	0,7 0,6	30-35 10-15	0,8 0,6	20-30 15-20	(7-8) Д (2-3) Юкә,

Урман утыртмаларының кесүгә кадәрge составы	Урман типлары төркемнәре (бонитет классы)	Тәрбияли башлау яше, ел	Сирәкләү		Аркылы кесү		Кисенте яшенә (өлгерү дәрәжәснә) карата максатчан составы
			Тәрбиягә алганчы ябалдашларның минималь йомыклығы	Кесү ешлығы, запасы буенча проценты	Тәрбиягә алганчы ябалдашларның минималь йомыклығы	Кесү ешлығы, запасы буенча проценты	
1	2	3	4	5	6	7	8
							Чыршы, б.т.
	Юкәле дымлы имәнлекләр (III-IV; II)	4-6	0,7 0,6	25-35 10-15	0,8 0,6	20-25 15-20	(7-8) Имән (2-3) Юкә, Чыршы, б.т.
	Елга буенда үсә торган зур үләнле имәнлекләр (II-III)	4-6	0,7 0,6	25-35 10-15	0,8 0,7	20-30 15-20	(7-9) Имән (1-3) Кара зирек, башка токым
3.2.1. Составында 3-4 берәмлек имән катнашулы катнаш утыртмалар	Юкә-урман чикләвеге булган саф имәнлекләр (II-I)	3-5	0,7 0,5	30-50 7-12	0,7 0,6	25-40 10-15	(6-8) Имән (2-4) Юкә, Чыршы, б.т.
	Саф имәнлекләр юкәле-күрәнле (III-II; IV)	3-5	0,7 0,5	30-40 7-12	0,7 0,6	25-30 10-15	(6-8) Имән (2-4) Юкә, Чыршы, б.т.
	Имәнлекләр дымлы тугайлы (II-III; I)	3-5	0,7 0,5	30-40 7-12	0,7 0,6	25-35 10-15	(6-8) Имән (2-4) Юкә, Чыршы, б.т.
	Юкәле дымлы имәнлекләр (III-IV; II)	3-5	0,7 0,5	30-40 7-12	0,7 0,6	25-35 10-15	(6-8) Имән (2-4) Юкә, Чыршы, б.т.
	Елга буенда үсә торган зур үләнле	3-5	0,7 0,5	30-50 7-12	0,7 0,6	25-40 10-15	(6-7) Имән

Урман утыртмаларының кисүгә кадәрge составы	Урман типлары төркемнәре (бонитет классы)	Тәрбияли башлау яше, ел	Сирәкләү		Аркылы кисү		Кисенте яшенә (өлгерү дәрәжәсәнә) карата максатчан составы
			Тәрбиягә алганчы ябалдашларның минималь йомыклыгы	Кисү ешлыгы, запасы буенча проценты	Тәрбиягә алганчы ябалдашларның минималь йомыклыгы	Кисү ешлыгы, запасы буенча проценты	
1	2	3	4	5	6	7	8
	имәнлекләр (II-III)						(3-4) Каразирек, башка токым
3.3. Йомшак яфраклы агачлар өстенлек итүче һәм составында кимендә 3 берәмлек, ләкин имән өстенлек итүче агачлыкларны формалаштыру өчен житәрлек дәрәжәдә имән катнаша торган	Юкә-урман чикләвеге булган саф имәнлекләр (II-I)	2-4					(5-7) Имән (3-5) башка токым
	Саф имәнлекләр юкәле-күрәнле (III-II; IV)	2-4					(4-7) Имән (3-6) башка токым
	Имәнлекләр дымлы тугайлы	2-4					(4-7) Имән (3-6) башка токым
	Юкәле дымлы имәнлекләр (III-IV; II)	2-4					(4-7) Имән (3-6) башка токым
	Елга буенда үсә торган зур үләнле имәнлекләр (II-III)	2-4					(4-7) Имән (3-6) Каразирек, б.ток.
<b>4. Каен утыртмалары</b>							
4.1. Каен утыртмалары: саф һәм өлешчә башка токымнар катнашында	нарат жыләкчәчбайлы (II-I)	10-12	>0,8 0,7	20-30 8-10	0,8 0,6	25-30 10-15	(8-10) Каен (0-2) Нарат
	катлаулы вак үләнле (II-I)	8-12	>0,8 0,7	20-30 8-10	0,8 0,6	25-30 10-15	(8-10) Каен (0-2) Нарат (Чыр-

Урман утыртмаларының кесүгә кадәрge составы	Урман типлары төркемнәре (бонитет классы)	Тәрбияли башлау яше, ел	Сирәкләү		Аркылы кесү		Кисенте яшенә (өлгерү дәрәжәснә) карата максатчан составы
			Тәрбиягә алганчы ябалдашларның минималь йомыклығы	Кесү ешлығы, запасы буенча проценты	Тәрбиягә алганчы ябалдашларның минималь йомыклығы	Кесү ешлығы, запасы буенча проценты	
1	2	3	4	5	6	7	8
							шы)
	кара жыләкле-вак үләнле (II-III)	8-12	>0,8 0,7	20-30 8-10	0,8 0,6	25-30 10-15	(8-10) Каен (0-2) Нарат (Чыршы)
	озын мүкле (III-IV)	12-15	>0,8 0,7	20-25 8-10	0,8 0,6	20-25 10-15	(8-10) Каен (0-2) Нарат
	катлаулы киң үләнле (Ia-I)	8-10	>0,8 0,7	25-35 8-10	0,8 0,6	25-35 10-15	(8-10) Каен (0-2) Чыршы (Нарат)
	кара жыләкле-киң үләнле (I-II)	8-10	>0,8 0,7	25-30 8-10	0,8 0,6	25-30 10-15	(8-10) Каен (0-2) Чыршы (Нарат)
	Елга буенда үсә торган-зур үләнле (II-III)	8-10	>0,8 0,7	20-25 8-10	0,8 0,7	20-25 10-15	(8-10) Каен (0-2) Чыршы
4.2. Каенлы-усаклы утыртмалар, башка токымнар	катлаулы вак үләнле (II-I)	6-8	0,8 0,6	20-40 10-15	0,7 0,5	20-40 10-15	(8-10) Каен (0-2) Нарат (0-+) Усак
	кара жыләкле-вак үләнле (II-III)	6-8	0,8 0,6	20-40 10-15	0,7 0,5	20-40 10-15	(8-10) Каен (0-2) Нарат (0-+) Усак
	катлаулы киң үләнле (Ia-I)	6-8	0,8 0,6	20-40 10-15	0,7 0,5	20-40 10-15	(8-10) Каен (0-2) Чыршы,

Урман утыртмаларының кесүгә кадәрge составы	Урман типлары төркемнәре (бонитет классы)	Тәрбияли башлау яше, ел	Сирәкләү		Аркылы кесү		Кисенте яшенә (өлгерү дәрәжәсенә) карата максатчан составы
			Тәрбиягә алганчы ябалдашларның минималь йомыклыгы	Кесү ешлыгы, запасы буенча проценты	Тәрбиягә алганчы ябалдашларның минималь йомыклыгы	Кесү ешлыгы, запасы буенча проценты	
			Караганнан соң	Кабатлану-чанлыгы (ел)	Караганнан соң	Кабатлану-чанлыгы (ел)	
1	2	3	4	5	6	7	8
							Нарат (0-+) Усак
	кара жыләкле-киң үләнле (I-II)	6-8	0,8 0,6	20-40 10-15	0,7 0,5	20-40 10-15	(8-10) Каен (0-2) Чыршы (0-+) Усак
	Елга буенда үсә торган-зур үләнле (II-III)	6-8	0,8 0,7	20-30 10-15	0,7 0,6	20-30 10-15	(8-10) Каен (0-2) Чыршы (0-+) Усак
4.3. Каенлы-чыршылы (каен чыбылдыгы астында кирәкле күләмдә чыршы - чыршының икенче ярусы яки яшь агачы булган)	катлаулы киң үләнле (Ia-I)	4-6	0,8 0,6	20-35 10-15	0,7 0,5	25-35 10-15	(7-10) Каен (0-3) Чыршы II яр. (Ярус өлеше) 10 Чыршы
	кара жыләкле-киң үләнле (I-II)	4-6	0,8 0,7	20-30 10-15	0,7 0,5	25-35 10-15	(7-10) Каен (0-3) Чыршы II яр. (Ярус өлеше) 10 Чыршы
	Елга буенда үсә торган-зур үләнле (II-III)	4-6	0,8 0,7	20-30 10-15	0,7 0,6	25-30 10-15	(7-10) Каен (0-3) Чыршы II яр. (Ярус өлеше) 10

Урман утыртмаларының кисүгә кадәрge составы	Урман типлары төркемнәре (бонитет классы)	Тәрбияли башлау яше, ел	Сирәкләү		Аркылы кисү		Кисенте яшенә (өлгерү дәрәжәснә) карата максатчан составы
			Тәрбиягә алганчы ябалдашларның минималь йомыклығы	Кисү ешлығы, запасы буенча проценты	Тәрбиягә алганчы ябалдашларның минималь йомыклығы	Кисү ешлығы, запасы буенча проценты	
1	2	3	4	5	6	7	8
<b>5. Усак утыртмалары</b>							
5.1. Төп үсемлекләр: чиста һәм башка токымнар катнаша торган	катлаулы вак үләнле (II-I)	10-15	0,8 0,6	30-40 8-12	0,8 0,6	30-35 10-15	(7-10) Усак (0-3) Чыршы, Каен
	кара жиләкле-вак үләнле (III-II)	10-15	0,8 0,6	25-35 8-12	0,8 0,7	25-30 10-15	(7-10) Усак (0-3) Чыршы, Каен
	катлаулы киң үләнле (Ia-I)	8-12	0,8 0,6	30-40 8-12	0,8 0,6	30-35 10-15	(7-10) Усак (0-3) Чыршы, Нарат, Каен
	кара жиләкле-киң үләнле (I-II)	8-12	0,8 0,6	25-35 8-12	0,8 0,7	25-30 10-15	(7-10) Усак (0-3) Чыршы, Нарат, Каен
	елга буенда үсә торган-зур үләнле (II-I)	8-12	0,8 0,7	25-30 8-12	0,8 0,7	25-30 10-15	(7-10) Усак (0-3) Чыршы, Каен
5.2. Усаклы-чыршылы (усак чыбылдыгы астында кирәкле күләмдә чыршы - икенче яруссы яки яшь агачы булган)	катлаулы киң үләнле (Ia-I)	4-8	0,7 0,5	30-40 10-12	0,7 0,5	30-40 10-15	(7-10) Усак (0-3) Чыршы, Каен II яр. (Ярус өлеше) 10 Чыршы
	кара жиләкле-киң үләнле (I-II)	4-8	0,8 0,6	30-35 10-12	0,7 0,5	25-35 10-15	(7-10) Усак



Урман утыртмаларының кесүгә кадәрge составы	Урман типлары төркемнәре (бонитет классы)	Тәрбияли башлау яше, ел	Сирәкләү		Аркылы кесү		Кисенте яшенә (өлгерү дәрәжәсенә) карата максатчан составы
			Тәрбиягә алганчы ябалдашларның минималь йомыклыгы	Кесү ешлыгы, запасы буенча проценты	Тәрбиягә алганчы ябалдашларның минималь йомыклыгы	Кесү ешлыгы, запасы буенча проценты	
1	2	3	4	5	6	7	8
							(0-3) Чыршы, Нарат, Каен II ярус (Ярус өлеше) 10 Чыршы
	елга буенда үсә торган-зур үләнле (II-I)	4-8	0,8 0,6	30-35 10-12	0,7 0,5	25-35 10-15	(7-10) Усак (0-3) Чыршы, Каен II яр. (ярус өлеше) 10 Чыршы
<b>6. Юкә утыртмалары</b>							
<b>6.1. Күп максатларга, шул исәптән агач материалы алу өчен билгеләнгән утыртмалар</b>							
6.1.1. Саф чиста юкә утыртмалары һәм өлешчә башка токымдагылар кушылмасы белән (2 берәмлеккә кадәр)	катлаулы вак үләнле юкәлекләр (II-III)	10-15	0,8 0,7	25-30 8-12	0,8 0,7	15-20 10-15	(8-10) Юкә (0-2) Нарат, Чыршы, башка токым
	кара жыләкле-вак үләнле (III-IV)	10-15	0,8 0,7	20-25 8-12	0,8 0,7	15-20 10-15	(8-10) Юкә (0-2) Нарат, Чыршы, башка токым
	катлаулы киң яфраклы (I-II)	10-15	0,8 0,7	25-30 8-12	0,8 0,7	15-25 10-15	(8-10) Юкә (0-2) Чыршы, Имән, башка

Урман утыртмаларының кисүгә кадәрge составы	Урман типлары төркемнәре (бонитет классы)	Тәрбияли башлау яше, ел	Сирәкләү		Аркылы кисү		Кисенте яшенә (өлгерү дәрәжәснә) карата максатчан составы
			Тәрбиягә алганчы ябалдашларның минималь йомыклығы	Кисү ешлығы, запасы буенча проценты	Тәрбиягә алганчы ябалдашларның минималь йомыклығы	Кисү ешлығы, запасы буенча проценты	
1	2	3	4	5	6	7	8
							ТОКЫМ
	кара жиләкле-киң үләнле (II-III)	10-15	0,8 0,7	25-30 8-12	0,8 0,7	15-20 10-15	(8-10) Юкә (0-2) Чыршы, Имән, башка токым
6.1.2. Составында юкә өстенлек итүче катнаш утыртмалар	катлаулы вак үләнле (II-III)	6-8	0,8 0,6	25-30 8-12	0,8 0,7	20-25 10-15	(7-10) Юкә (0-3) Нарат, Чыршы, башка токым
	кара жиләкле-вак үләнле (III-IV)	6-8	0,8 0,6	25-30 8-12	0,8 0,7	20-25 10-15	(7-10) Юкә (0-3) Нарат, Чыршы, башка токым
	катлаулы киң яфраклы (I-II)	6-8	0,8 0,6	25-35 8-12	0,8 0,6	20-30 10-15	(7-10) Юкә (0-3) Чыршы, Имән, башка токым
	кара жиләкле-киң үләнле (II-III)	6-8	0,8 0,6	25-30 8-12	0,8 0,7	20-25 10-15	(7-10) Юкә (0-3) Чыршы, Имән, башка токым
6.2. Умартачылык (нектар бүлемтеге) максатларында үстерелә торган утыртмалар							
6.2.1. Саф чиста юкә утыртмалары һәм өлешчә башка токымдагылар	катлаулы вак үләнле юкәлекләр (II-III)	5-7	0,7 0,5	20-30 8-12	0,6 0,5	20-30 10-15	10 Юкә, башка токым
	кара жиләкле-вак	6-8	0,7	20-30	0,6	20-30	10 Юкә,

Урман утыртмаларының кисүгә кадәрge составы	Урман типлары төркемнәре (бонитет классы)	Тәрбияли башлау яше, ел	Сирәкләү		Аркылы кисү		Кисенте яшенә (өлгерү дәрәжәснә) карата максатчан составы
			Тәрбиягә алганчы ябалдашларның минималь йомыклыгы	Кисү ешлыгы, запасы буенча проценты	Тәрбиягә алганчы ябалдашларның минималь йомыклыгы	Кисү ешлыгы, запасы буенча проценты	
1	2	3	4	5	6	7	8
кушылмасы белән (2 берәмлеккә кадәр)	үләнле (III-IV)		0,5	8-12	0,5	10-15	башка токым
	катлаулы киң яфраклы (I-II)	5-7	0,7 0,5	20-35 8-12	0,6 0,4	20-40 10-15	10 Юкә, башка токым
	кара жиләкле-киң үләнле (II-III)	6-8	0,7 0,5	20-30 8-12	0,6 0,5	20-30 10-15	10 Юкә, башка токым
6.2.2. Составында юкә өстенлек итүче катнаш утыртмалар	катлаулы вак үләнле (II-III)	4-6	0,6 0,5	20-35 8-12	0,6 0,5	20-30 10-15	(9-10) Юкә
	кара жиләкле-вак үләнле (III-IV)	4-6	0,6 0,5	20-35 8-12	0,6 0,5	20-30 10-15	(0-1) башка ток.
	катлаулы киң яфраклы (I-II)	4-6	0,6 0,6	20-40 8-12	0,6 0,4	20-40 10-15	(9-10) Юкә
	кара жиләкле-киң үләнле (II-III)	4-6	0,6 0,5	20-35 8-12	0,6 0,5	20-30 10-15	(0-1) башка ток. (9-10) Юкә (0-1) башка ток. (9-10) Юкә (0-1) башка ток. (9-10) Юкә (0-1) башка ток.
<b>7. Зирек утыртмалары</b>							
7.1. Саф кара зирек утыртмалары һәм составында башка йомшак яфраклы токымнар катнашында	Елга буенда үсә торган-зур үләнле кара зиреклекләр (II-I)	10-15	0,8 0,7	20-25 8-10	>0,8 0,8	15-25 10-15	(7-10) Кара зирек (0-3) Чыршы, Имән
	Кара зиреклек сазлыклы-зур үләнле (III-II)	10-15	0,8 0,7	20-25 8-10	>0,8 0,8	15-25 10-15	10 Кара зирек, башк. ток.
7.2. Кара зирек өстенлек итүче һәм	Елга буенда үсә торган-зур үләнле	8-10	0,8 0,6	20-30 8-10	0,8 0,7	20-25 10-15	(6-8) Кара

Урман утыртмаларының кисүгә кадәрge составы	Урман типлары төркемнәре (бонитет классы)	Тәрбияли башлау яше, ел	Сирәкләү		Аркылы кисү		Кисенте яшенә (өлгерү дәрәжәсәнә) карата максатчан составы
			Тәрбиягә алганчы ябалдашларның минималь омыклығы	Кисү ешлығы, запасы буенча проценты	Тәрбиягә алганчы ябалдашларның минималь омыклығы	Кисү ешлығы, запасы буенча проценты	
1	2	3	4	5	6	7	8
составында башка кыйммәтле токымнар булган катнаш утыртмалар	кара зиреклекләр (II-I)						зирек, (2-4) Чыршы. Имән, башка токым
<b>8. Тирек утыртмалары</b>							
Саф һәм өлешчә башка токымнар катнашындагы тирек утыртмалары		2-4	0,8 0,7	15-30 5-8	0,9 0,7	20-35 7-10	
<b>9. Чәчбай утыртмалары</b>							
Саф һәм өлешчә башка токымнар катнашындагы чәчбай утыртмалары		3-4	0,8 0,7	20-30 5-7	0,8 0,7	15-20 7-8	

### Искәрмәләр:

1. Кисүләрнең максималь ешлык проценты тоташлыгы (тулылыгы) 1,0 тигез булган утыртмалар өчен китерелде. Тоташлыкның (тулылыкның) түбәнрәк күрсәткечләрендә, кисәк тотрыклылык кимү куркынычы янаганда һәм башка начар шартларда, шулай ук техник коридор челтәрле кишәрлекләрен тәрбия кылганда кисүләрнең ешлығы, әлбәттә, кими.

2. Запас буенча технологик коридорларны 5-7 процентка кисеп чыкканда һәм кирәкмәгән агачларны күп күләмдә юк итү зарурлығы булганда ешлыкны арттыру рөхсәт ителергә мөмкин.

### **2.1.3. Барлык төр кисүләрдә файдалану өчен билгеләнгән диләнке күләме (агач материалы алуның ел саен рөхсәт ителгән күләме)**

Урманчылык һәм кишәрлекләрдәге урманчылыктар буенча барлык төр кисүләрдә ел саен рөхсәт ителгән агач материалы алу күләме 14 нче таблицада китерелә.

Кисүләрнең барлык төрләре буенча ел саен файдалану күләме 45,6 мең

куб.метр матди кыйммәткә әйләндереп була торган агач материалы тәшкил итә. Өлгергән һәм картайган урман утыртмаларны кисү өлешенә 87,7 проценты, урманнарны караганда урман утыртмаларын кисү өлешенә матди кыйммәткә әйләндереп була торган запасының гомуми күләменнән 12,3 проценты туры килә.

РФ Урман кодексының 60.8 статьясының 3 өлеше буенча зарарлы организмнарның чыганаclarын бетергәндә чаралар уздыру барышында (һәлак булган һәм зарарланган урман утыртмаларын кискәндә) әзерләнгән агач материалы күләме файдалану өчен билгеләнгән диләнке күләменә кертелми.

Барлык төр кисүлөрдө файдалану өчен билгелэнгән диләнке күләме (агач материалы алуның ел саен рөхсәт ителгән күләме)

Мәйданы - гектар, запасы - мең куб.метр

хужалыклар	Ел саен алырга рөхсәт ителә торган агач материалы күләме:														
	Өлгергән һәм картайган агачларны кискәндә			Урманнарны тәрбияләгәндә, агачларны кискәндә			Зыян күргән һәм һәлак булган агачларны кискәндә			Урман, урман эшкәртү инфраструктурасы объектларын һәм урман инфраструктурасы булдыруга бәйле булмаган объектларны төзү, үзгәртеп кору һәм эксплуатацияләү өчен билгелэнгән урман кишәрлекләрендә урман утыртмаларын кискәндә			Барлыгы		
	Мәйданы	Запасы		Мәйданы	Запасы		Мәйданы	Запасы		Мәйданы	Запасы		Мәйданы	Запасы	
Матди кыйммәткә әйләндереп була торган		Эшкә яраклы	Матди кыйммәткә әйләндереп була торган		Эшкә яраклы	Матди кыйммәткә әйләндереп була торган		Эшкә яраклы	Матди кыйммәткә әйләндереп була торган		Эшкә яраклы	Матди кыйммәткә әйләндереп була торган		Эшкә яраклы	
1	2	3	4	5	6	7	8	9	10	11	12	13	14	15	16
<b>Урманчылык буенча барлыгы</b>															
Блыслы	13	3,2	2,6	82	3,1	2,1	-	-	-	-	-	-	95	6,3	4,7
Каты яфраклы	58	2,9	1,5	46	0,9	0,3	-	-	-	-	-	-	104	3,8	1,8
Йомшак яфраклы	537	33,9	16,3	49	1,6	0,8	-	-	-	28	-	-	614	35,5	17,1
Жәмгысе	608	40,0	20,4	177	5,6	3,2	-	-	-	28	-	-	813	45,6	23,6
<b>шул исәптән кишәрлек урманчылыклары буенча:</b>															
<b>Акташ</b>															
Блыслы	1	0,3	0,2	36	1,2	0,7	-	-	-	-	-	-	37	1,5	0,9

хужалыклар	Ел саен алырга рөхсәт ителә торган агач материалы күләме:														
	Өлгергән һәм картайган агачларны кискәндә			Урманнарны тәрбияләгәндә, агачларны кискәндә			Зыян күргән һәм һәлак булган агачларны кискәндә			Урман, урман эшкәртү инфраструктурасы объектларын һәм урман инфраструктурасы булдыруга бәйле булмаган объектларны төзү, үзгәртеп кору һәм эксплуатацияләү өчен билгеләнгән урман кишәрлекләрендә урман утыртмаларын кискәндә			Барлығы		
	Мәйданы	Запасы		Мәйданы	Запасы		Мәйданы	Запасы		Мәйданы	Запасы		Мәйданы	Запасы	
Матди кыйммәткә әйләндереп була торган		Эшкә яраклы	Матди кыйммәткә әйләндереп була торган		Эшкә яраклы	Матди кыйммәткә әйләндереп була торган		Эшкә яраклы	Матди кыйммәткә әйләндереп була торган		Эшкә яраклы	Матди кыйммәткә әйләндереп була торган		Эшкә яраклы	
1	2	3	4	5	6	7	8	9	10	11	12	13	14	15	16
Каты яфраклы	3	0,1	-	29	0,6	0,2	-	-	-	-	-	-	32	0,7	0,2
Йомшак яфраклы	61	7,6	3,5	24	0,7	0,4	-	-	-	2	-	-	87	8,3	3,9
Жәмгысе	65	8,0	3,7	89	2,5	1,3	-	-	-	2	-	-	156	10,5	5,0
<b>Кама-Исмәгыйль</b>															
Блыслы	7	1,7	1,4	22	0,8	0,6	-	-	-	-	-	-	29	2,5	2,0
Каты яфраклы	11	0,8	0,4	2	-	-	-	-	-	-	-	-	13	0,8	0,4
Йомшак яфраклы	56	5,1	2,5	3	0,1	-	-	-	-	7	-	-	66	5,2	2,5
Жәмгысе	74	7,6	4,3	27	0,9	0,6	-	-	-	7	-	-	108	8,5	4,9
<b>Миңлебай</b>															
Блыслы	4	1,1	0,9	16	0,8	0,6	-	-	-	-	-	-	20	1,9	1,5
Каты яфраклы	31	1,8	1,0	3	-	-	-	-	-	-	-	-	34	1,8	1,0
Йомшак яфраклы	161	11,4	5,4	6	0,3	0,1	-	-	-	7	-	-	174	11,7	5,5

хужалыклар	Ел саен алырга рөхсәт ителә торган агач материалы күләме:														
	Өлгергән һәм картайган агачларны кискәндә			Урманнарны тәрбияләгәндә, агачларны кискәндә			Зыян күргән һәм һәлак булган агачларны кискәндә			Урман, урман эшкәртү инфраструктурасы объектларын һәм урман инфраструктурасы булдыруга бәйле булмаган объектларны төзү, үзгәртеп кору һәм эксплуатацияләү өчен билгеләнгән урман кишәрлекләрендә урман утыртмаларын кискәндә			Барлығы		
	Мәйданы	Запасы		Мәйданы	Запасы		Мәйданы	Запасы		Мәйданы	Запасы		Мәйданы	Запасы	
Матди кыйммәткә әйләндереп булган торган		Эшкә яраклы	Матди кыйммәткә әйләндереп булган торган		Эшкә яраклы	Матди кыйммәткә әйләндереп булган торган		Эшкә яраклы	Матди кыйммәткә әйләндереп булган торган		Эшкә яраклы	Матди кыйммәткә әйләндереп булган торган		Эшкә яраклы	
1	2	3	4	5	6	7	8	9	10	11	12	13	14	15	16
Жәмгысә	196	14,3	7,3	25	1,1	0,7	-	-	-	7	-	-	228	15,4	8,0
Поташ Аланы															
Ылыслы	1	0,1	0,1	8	0,3	0,2	-	-	-	-	-	-	9	0,4	0,3
Каты яфраклы	13	0,2	0,1	12	0,2	0,1	-	-	-	-	-	-	25	0,4	0,2
Йомшак яфраклы	259	9,8	4,9	16	0,6	0,3	-	-	-	12	-	-	287	10,4	5,2
Жәмгысә	273	10,1	5,1	36	1,1	0,6	-	-	-	12	-	-	321	11,2	5,7



### 2.1.4. Кисентеләрнең яше

Урман утыртмалары кисентеләренә «Кисентеләрнең яшен билгеләү турында» 2015 елның 9 апрелендәге 105 номерлы Рослесхоз боерыгы белән билгеләнгән яше 15 нче таблицада китерелә.

15 нче таблица

#### Кисентеләрнең яше

Урманнарның максатчан билгеләнеш төрләре, шул исәптән яклаучы урманнарның категорияләре	Хужалык бүлемтекләре һәм аларга керә торган, өстенлек итүче токымнар	Бонитет класслары	Кисентеләрнең яше, ел
1	2	3	4
Урман үсә торган зона: Урман-дала зонасы Урманлы район: Россия Федерациясенең Европа өлешендәге урман-дала районы			
Яклаучы урманнар (су объектлары буйларында урнашкан тыюлы урман полосалары - яклаучы урманнар категориясеннән тыш)	Ылыслы		
	Нарат, чыршы, карагай	Барысы да	101-120
	Каты яфраклы		
	Орлыклык имән, корычагач	Барысы да	121-140
	Үсентеле имән	III һәм югарырак	71-80
		IV һәм түбәнрәк	61-70
	Карама, өрәңге	Барысы да	71-80
	Йомшак яфраклылар		
	Бал бирүче (нектарлы) юкә	Барысы да	81-90
	Каен, кара зирек, юкә (товарлык),	Барысы да	71-80
	Усак, тирәк, кара тирәк, соры зирек, агачсыман тал	Барысы да	51-60
	Тирәк (культуралар)	Барысы да	36-40
	Куаклыклар		
	Таллык	Барысы да	5
Яклаучы урманнар (су объектлары буйларында урнашкан тыюлыклы урман полосалары), эксплуатация урманнары	Ылыслы		
	Нарат, чыршы, карагай	Барысы да	81-100
	Каты яфраклы		
	Орлыклык имән, корычагач	Барысы да	101-120
	Үсентеле имән	III һәм югарырак	61-70
		IV һәм түбәнрәк	51-60
	Карама, өрәңге	Барысы да	61-70
	Йомшак яфраклылар		
	Бал бирүче (нектарлы) юкә	Барысы да	81-90
	Каен, кара зирек, юкә (товарлык)	Барысы да	61-70
	Усак, тирәк, кара тирәк, соры зирек, агачсыман тал	Барысы да	41-50
	Тирәк (культуралар)	Барысы да	31-35
	Куаклыклар		
	Таллык	Барысы да	5

### 2.1.5. Агачлыктарның тулылыгын һәм составын, дилэнкеләрнең күләмнәрен, дилэнкеләрнең тоташу чорларын, киртеккеләр санын, кисүләрнең кабатлану чорларын исәпкә алып, агач материалын сайлау проценты (ешлыгы)

Агач материалы эзерләүгә карата таләпләр Россия Табигать ресурслары һәм экология министрлыгының 2020 елның 1 декабрдәгә 993 номерлы боерыгы, Россия Табигать ресурслары һәм экология министрлыгының «Диләнке эшләре төрләрен, аларны уздыру тәртибен һәм эзлеклелеген, диләнке эшләренә технологик картасы формасын, диләнкене карау акты формасын һәм диләнкене карау тәртибен раслау турында» 2016 елның 27 июндәгә 367 номерлы боерыгы белән расланган Агач материалы эзерләү кагыйдәләрендә билгеләнгән.

Өлгергән, картайган урман утыртмаларын кисү буенча төп оештыру-техник элементларның параметрлары 16 нчы таблицадә китерелә.

16 нчы таблица

#### Өлгергән, картайган урман утыртмаларын кисүләрдә төп оештыру-техник элемент параметрлары

Т/с	Агач материалы эзерләү параметрлары. Кисү ысуллары	Сайланма кисү	Тоташ кисүләр
1	2	3	4
Россия Федерациясенең Европа өлешендәгә ылыслы-киң яфраклы (катнаш) урманнар районы			
1.	Сайланма кисү ешлыгы, процент Бик зәгыйфь Зәгыйфь Ургача Ургача-югары югары Бик югары (сайланма санитар кисү өчен)	10 кадәр 11-20 21-30 31-40 41-50 51-70	
2.	Диләнкеләрнең (сайланма кисүләрдә) чик мәйданы, гектар Яклаучы урманнар: Ирекле-сайланма кисүләр Төркемле-сайланма кисүләр Дәвамлы-эзлекле кисүләр Тигез-эзлекле кисүләр Төркемле-эзлекле кисүләр Полоса аша эзлекле кисүләр Эксплуатация урманнары: Ирекле-сайланма кисүләр Төркемле-сайланма кисүләр Дәвамлы-эзлекле кисүләр Тигез-эзлекле кисүләр Төркемле-эзлекле кисүләр Полоса аша эзлекле кисүләр	50 25 20 25 15 15 100 50 40 50 30 30	

Т/с	Агач материалы эзерлөү параметрлары. Кисү ысуллары	Сайланма кисү	Тоташ кисүлөр
1	2	3	4
3.	Сайланма кисүлөрдө дилэнкелернең чик дәрәжәдәгә майданы, гектар нарат, карагай Чыршы, пихта орлыктан яңартылганда имән шытымнан яңартылганда имән һәм башка каты яфраклылар йомшак яфраклылар		20 20 5 20 25
4.	Тоташ кисүлөрдәгә дилэнкелернең чик дәрәжәдәгә киңлегә, м нарат, карагай Чыршы, пихта орлыктан яңартылганда имән шытымнан яңартылганда имән һәм башка каты яфраклылар йомшак яфраклылар		200 200 100 200 250
5.	Дилэнкеләр тоташу чоры, ел нарат, карагай Чыршы, пихта орлыктан яңартылганда имән шытымнан яңартылганда имән һәм башка каты яфраклылар йомшак яфраклылар		4 3 4 4 2
6.	Кисүләр кабатлану чоры, ел Ирекле-сайланма кисүләр Төркемле-сайланма кисүләр Дөвамлы-эзлекле кисүләр Тигез-эзлекле кисүләр Төркемле-эзлекле кисүләр Полоса аша эзлекле кисүләр	8-30 8-30 30-40 4-8 30-40 4-8	
7.	Урман кварталының 1 км ягына хисаплаганда киртеккеләр саны дилэнкеләр киңлегә (озынлыгы) 50 м кадәр булганда дилэнкеләр киңлегә (озынлыгы) 51-150 м булганда дилэнкеләр киңлегә (озынлыгы) 151-250 м булганда дилэнкеләр киңлегә (озынлыгы) 250 м артыграк булганда		4 артык түгел 3 артык түгел 2 артык түгел 1
8.	Төяү пунктлары, житештерү һәм көнкүреш объектлары өчен гомуми майдан (дилэнкенең гомуми майданыннан) - алга таба ясалма урман торгызып Майданы 10 гектардан артык булган дилэнкеләрдә  - сезонара агач материалы запаслары булдыру өчен  - туфракка зыян салып  10 гектар һәм аннан да кимрәк булган урман полосаларында: - алга таба яңартып  - алдан торгызып  - эзлекле кисүләрдә  - сайланма кисүләрдә	3 проценттан артык түгел          0,3 гектарга кадәр 0,25 гектарга кадәр	чикләнми 5 проценттан артык түгел 15 проценттан артык түгел 3 проценттан артык түгел  0,4 гектарга кадәр 0,3 гектарга кадәр

Т/с	Агач материалы эзерләү параметрлары. Кисү ысуллары	Сайланма кисү	Тоташ кисүләр
1	2	3	4
9.	Сөйрәмә жир трассалары һәм диләнкедәге юллар майданы (диләнке майданыннан проценты) - күп операцияле техника кулланып  - алга таба ясалма урман торгызып	15 проценттан артык түгел	20 проценттан артык түгел 30 процентка кадәр чикләнми

### 2.1.6. Урман торгызу методлары

Урманнарны торгызу урманнарны табигый, ясалма яки катнаш ысул белән торгызу юлы белән гамәлгә ашырыла һәм Россия Табигать министрлыгының 2020 елның 4 декабрендәге 1014 номерлы боекыгы белән расланган Урманнарны торгызу кагыйдәләре (алга таба - Урманнарны торгызу кагыйдәләре) белән регламентлана.

Урман төрләре һәм урманнарны торгызу ысуллары Урманнарны торгызу кагыйдәләре белән жайга салына.

Татарстан Республикасында төп урман барлыкка китерүче токымнар булып гади нарат, Европа чыршысы, Себер карагае, сабакчалы имән, иенке каен, вак яфраклы юкә, гади усак, гади корычагач тора.

### 2.1.7. Урманнардан үзагач эзерләү өчен файдалану вакытлары һәм башка мәгълүматлар

Урман кишәрлекләренең аренда шартнамәләре нигезендә агач материалын эзерләү гражданнар һәм юридик затлар тарафыннан Урман планы, урманчылыкның урман хужалыгы регламенты, шулай ук арендага тапшырылган урман кишәрлегендә урманнарны үзләштерү проекты нигезендә гамәлгә ашырыла. Урман кишәрлегендә бирмичә агач материалын эзерләү гражданнар һәм юридик затлар тарафыннан урман утыртмаларын сату-алу шартнамәләре нигезендә Урман планы, урманчылыкның урман хужалыгы регламентына ярашлы рәвештә гамәлгә ашырыла.

Урман кишәрлегеннән үзагач эзерләү максатларында файдаланучы зат тарафыннан урман утыртмаларын кисү, тарттыру, өлешчә эшкәртү, саклау һәм эзер үзагачны алып чыгу, урман декларациясе нигезендә декларацияләнергә тиешле датадан башлап 12 ай эчендә, яисә, үзагачны урман утыртмаларын сату-алу шартнамәсе нигезендә эзерлэгән очракта, - урман утыртмаларын сату-алу шартнамәсендә билгеләнгән чор дәвамында гамәлгә ашырыла.

Урман утыртмаларын кисүенә, агач материалы саклауның һәм алып чыгуның өлеге пунктта күрсәтелгән чорларын озынайту күрсәтелгән таләпләрне үз вакытында үтәүгә юл калдырмаган начар һава шартлары барлыкка килгән очракта рөхсәт ителә.

Урман утыртмаларын кисүенә, агач материалы саклауның һәм алып чыгуның чорлары урманнан файдаланучы затның язмача гаризасы нигезендә, вәкаләтле орган тарафыннан иң күбе 12 айга арттырылырга мөмкин.

Исемлеге Россия Табигать министрлыгының «Россия Федерациясе Кызыл китабына яисә Россия Федерациясе субъектлары кызыл китапларына кертелгән,

сирэк очрый торган һәм юкка чыгу куркынычы янаган агачларны, куакларны, лианаларны, бүтән урман үсемлекләрен саклау үзенчәлекләрен раслау турында» 2017 елның 29 маендагы 264 номерлы боерыгы белән расланган агачларның һәм куаклыкларның төрләренең (токымнарының) агач материалын эзерләү рөхсәт ителми. Урманнарның биотөрлелеген арттыру максатларында агач эзерләгәндә, урманнарда теләсә кайсы яруста һәм аларның төркемнәрендә аерым кыйммәтле агачлар (кош-корт оялары, карт яшьтәге агачлар, кош-корт оялары белән агачлар, шулай ук вак хайваннарны оялау өчен потенциал яраклы агачлар һәм башкалар) сакланып калырга мөмкин.

Урман агачларын кисү, тарттыру, өлешчә эшкәртү, саклау, алып чыгу срокларын үзгәртүгә рөхсәт язмача рәвештә диләнкенең (кишәрлек урманчылыгын, урман кварталы номерын, урман-таксация бүлемтеге номерын, диләнке номерын) урнашкан урынын, диләнкенең майданын, агач материалының күләмен һәм агачларны кисү, тарттыру, өлешчә эшкәртү, саклау, алып чыгу буенча билгеләнгән (озынайтылган) срокны (датаны) күрсәтеп бирелә.

Агач материалы эзерләү өчен урман кишәрлегенең аренда шартнамәсе 10 елдан 49 елга кадәрге чорга төзелә.

## 2.2. Урманнардан чәер эзерләү өчен рөхсәтле файдалану нормативлары, параметрлары һәм чорлары

РФ Урман кодексының 31 статьясы һәм Россия Табигать министрлыгының «Чәер эзерләү кагыйдәләрен раслау турында» 2020 елның 9 ноябрәндәге 911 номерлы боерыгы белән регламентлаштырыла.

Чәер эзерләү ылыслы өлгәргән һәм картайган агачлыкларда гамәлгә ашырыла, алар кирт ясау буенча билгеләнгән чор тәмамлангач агач материалы эзерләү өчен билгеләнә.

Урманчылыкта урманнарны тәртипкә китергәндә кирт салу фонды ачыкланмады, чөнки кирт салу эше башкарылмый һәм алдагы исәпкә алу чорына проектланмый һәм таблица тутырылмый. Шуңа бәйле рәвештә, урманчылык буенча урман хужалыгы регламентында кирт салу төрләре, агачларда каррлар күләме һәм агачларның диаметрына карап, каррлар арасындагы каешларның киңлеге, урманнардан чәер эзерләү өчен файдалану чорлары каралмый.

17 нче таблица

### Агачларга кирт салу фонды

мәйданы, мең гектар

Т/с	Күрсәткечләр	Кирт салу		
		Урманнарның максатчан билгеләнеше		
		Яклаучы урманнар	Эксплуатация урманнары	Жәмгыс е
1	2	3	4	5

1	Кирт салуга яраклы, өлгергән һәм картайган утыртмалар, барлыгы:	-	-	-
	алардан:	-	-	-
1.1	кирт салуга жәлеп ителмәгәнә	-	-	-
1.2	кирт салу буенча табышлы түгел	-	-	-
2	Ел саен кирт салу күләме	-	-	-

### 2.3. Урманнардагач булмаган урман ресурслары эзерләү һәм жыеп алу өчен файдалану нормативлары, параметрлары һәм чорлары

Урманнардагач булмаган урман ресурсларын эзерләү һәм жыеп алу өчен файдалану РФ Урман кодексының 32 статьясы, Россия Табиғат министрлыгының «Агач булмаган урман ресурслары эзерләү һәм жыеп алу кагыйдәләрен раслау турында» 2020 елның 28 июлендәге 496 номерлы боерыгы, «Татарстан Республикасында урманнардагач файдалану турында» 2008 елның 22 маендагы 22-ТРЗ номерлы Татарстан Республикасы законы белән регламентлана.

Агач булмаган урман ресурсларын эзерләү һәм жыю өчен урманнардагач файдалану рөхсәт ителгән урман кварталларының һәм аларның өлешләренен исемлекләре 8 нче таблицада күрсәтелә.

#### 2.3.1. Урманнардагач булмаган урман ресурсларын төрләре буенча эзерләү һәм жыеп алу өчен файдалану нормативлары (ел саен рөхсәт ителгән күләмнәре) һәм параметрлары

Агач булмаган урман ресурслары эзерләү һәм жыеп алу өчен урманнардагач рөхсәтле файдалануның ел саен рөхсәт ителгән күләмнәре 18 нче таблицада китерелде.

18 нче таблица

#### Агач булмаган урман ресурслары эзерләү өчен урманнардагач рөхсәтле файдалану параметрлары

Т/с	Агач булмаган урман ресурсы төре	Үлчәү берәмлеге	Эзерләүгә ел саен рөхсәт ителә торган күләме
1	2	3	4
1.	Туз	тонна	6,0
2.	Агачларның, куакларның кайрысы	тонна	27,0
3.	Озын корыган ботак	куб.метр	3,0
4.	Ботаказык	тонна	23,0
5.	Чыршы һәм нарат ботакалары	тонна	20,0
6.	Чыршылар һәм (яки) яңа ел бәйрәмнәре өчен башка ылыслы токым агачлары	мең данә	0,8
7.	Мунчала	тонна	3,0

Агач булмаган урман ресурсларының классификациясе бар, аның нигезендә ресурсларны, барлыкка килү (эзерлек) урынына, ресурсны исәпкә алу (бәяләү) ысулына, файдалану холкына карап, 3 төркемгә бүлү каралган.

### **2.3.2. Урманнарда агач булмаган урман ресурслары эзерләү һәм жыю өчен файдалану чорлары**

Агач булмаган урман ресурсларын эзерләү һәм жыю өчен урманнарда рөхсәтле файдалану сроклары урман кишәрлегенә аренда шартнамәсендә билгеләнә.

### **2.4. Урманнарда азык-төлек урман ресурслары эзерләү һәм дару үләннәре жыю өчен файдалану нормативлары, параметрлары һәм чорлары**

Азык-төлек урман ресурслары эзерләү һәм дару үләннәре жыеп алу өчен урманнарда файдалану РФ Урман кодексының 34, 35 статьялары, Россия Табигать министрлыгының 2020 елның 28 июлендәге 494 номерлы Рослесхоз боерыгы белән расланган Азык-төлек урман ресурслары эзерләү һәм дару үләннәре жыеп алу кагыйдәләре, «Татарстан Республикасында урманнарда файдалану турында» 2008 елның 22 маендагы 22-ТРЗ Татарстан Республикасы законы белән регламентлана.

Азык-төлек урман ресурсларына кыргый жимешләр, жыләкләр, чикләвекләр, гөмбәләр, орлыклар, каен суты һәм башка урман ресурслары керә.

Азык-төлек урман ресурслары эзерләү һәм дару үләннәре жыеп алу гражданның, юридик затлар тарафыннан эшкуарлык максатларында, шулай ук гражданның тарафыннан - шәхси ихтыяжлар өчен гамәлгә ашырылырга мөмкин.

Эшкуарлык эшчәнлегенә максатларында азык-төлек урман ресурсларын эзерләү һәм дару үләннәрен жыеп алу урман кишәрлегенә аренда шартнамәсе нигезендә гамәлгә ашырыла.

Урман кишәрлегенә аренда шартнамәсе 10 елдан 49 елга кадәр чорга төзелә.

Шәхси ихтыяжларда азык-төлек урман ресурслары эзерләү һәм дару үләннәре жыеп алу РФ Урман кодексының 11 статьясының 1 өлешенә ярашлы рәвештә гамәлгә ашырыла.

Чикләрендә азык-төлек урман ресурслары эзерләү һәм дару үләннәре жыеп алу өчен урманнарда файдалану рөхсәт ителгән урман кварталлары һәм аларның өлешләре исемлегенә 8 нче таблицада күрсәтелгән.

#### **2.4.1. Урманнарда азык-төлек урман ресурсларын һәм дару үләннәрен төрләре буенча эзерләү һәм жыеп алу өчен файдалану нормативлары (ел саен рөхсәт ителгән күләмнәре) һәм параметрлары**

Азык-төлек урман ресурслары эзерләгәндә һәм дару үсемлекләрен жыйганда ел саен урманнарда рөхсәтле файдалануның рөхсәт ителгән күләмнәре 19 нчы таблицада китерелә.

**Азык-төлек урман ресурсларын эзерлэгэндә һәм дару үләннәрен жыеп алганда  
урманнардан файдалану параметрлары**

Т/с	Азык-төлек урман ресурсларының, дару үләннәренен төре	Үлчәү берәмлеге	Эзерләүгә ел саен рөхсәт ителә торган күләме
1	2	3	4
<b>Азык-төлек ресурслары</b>			
1.	Жиләкләр: кура	тонна	2,5
	жир жиләге	тонна	0,3
	клубника	тонна	0,5
	кызыл бөрлегән	тонна	0,3
	чия	тонна	0,2
	миләш, шомырт	тонна	50,0
	Жәмгысе	тонна	53,8
2.	Гөмбә: ак	тонна	2,0
	майлы	тонна	5,0
	ал гөмбә	тонна	2,0
	кызыл гөмбә	тонна	19,0
	каен гөмбәсе	тонна	20,5
	гөреждәләр	тонна	2,0
	этәч гөмбәсе	тонна	2,0
	баллы гөмбә	тонна	10,0
	Жәмгысе	тонна	62,5
3.	Чикләвек: урман чикләвеге	тонна	10,0
4.	Агач соклары: каен	тонна	100,0
<b>Дару чималы</b>			
5.	Сары мэтрүшкә, икеөйле кычыткан, ландыш, аю табаны, дару ромашкасы, акбаш, эт тигәнәге, канлы үлән, песи үләне, сэдәп гөле, лапчатка, үги ана яфрагы, кыр наратбашы һ.б.	тонна	1,0 (коры хәлендә)

Жиләк, гөмбә һәм дару чималлары уңышының 60 процентына кадәр өлеше жирле халык тарафыннан үзләштерелә.

#### 2.4.2. Эзерләү һәм жыеп алу вакытлары

Азык-төлек урман ресурсларын эзерләү һәм дару үсемлекләрен жыю өчен урманнардан рөхсәтле файдалану сроклары урман кишәрлегенә аренда шартнамәсендә билгеләнә.

#### 2.4.3. Агач сутлары эзерлэгэндә нормативлар һәм параметрлар

Каен суты эзерләү өлгергән урман кишәрлекләрендә кисәренә 5 елдан да ким булмаган вакыт кала рөхсәт ителә.



Каен суты эзерләү сайланма кисүләр башкарыла торган утыртмаларда кирт салу ысулы белән гамәлгә ашырыла, кисүгә билгеләнгән агачлардан алу рөхсәт ителә.

Кисеп жибәрү өчен тулылыгы кимендә 0,4 һәм бер гектарга кимендә 200 данә агачлы, бонитетның I-III классларына караган урманның сәламәт өлеше сайлап алына. Кисеп жибәргәндә күкрәк биеклегендәге диаметры 20 см һәм аннан да юанрак булган агачларны билгелиләр.

Агач тамыры башланган жирдән 20-35 см биеклектә канал бораулау эшләрен башкаралар. Агачта бер һәм аннан да күбрәк кирт салу тишекләре ясалган очракта, алар кәүсәнең бер ягында бер-берсеннән, сут бер савытка агып төшәрлек итеп, 8-15 см ераклыкта урнаштырыла.

Агач диаметрына карап, бораулана торган каналлар саны нормативлары киләсе таблицада китерелде.

Агачның күкрәк биеклегендәге диаметры, см	Кирт салганда каналлар саны	Искәрмә
20-22	1	Диаметры 16 см булган агачларга кисәргә бер ел калгач кирт салу рөхсәт ителә, түбәндәгечә басым нормалары булганда: 16-20 см - 1 канал 21-24 см - 2 канал 25 см һәм күбрәк - 3 канал
23-27	2	
28-32	3	
33 һәм аннан күбрәк	3	

Кирт салу чоры тәмамланганнан соң, агачларның чирләп китүен кисәтү максатларында, тишекләр сагыз пастасы белән сылап куелырга яисә агач бөке белән ябылырга һәм вар, бакча замазкасы яисә известьлы балчык белән сылап куелырга тиеш.

#### 2.4.4. Абага-кара абага эзерләү

Азык-төлек урман ресурсларын эзерләү аларның үсентеләренә зыян китермәслек алымнар белән гамәлгә ашырылырга тиеш. Үсемлекләренә тамыры белән йолкып алу, яфракларына һәм тамыр үзәгенә зыян китерү тыела.

Кара абага чималын эзерләү бер кишәрлектә 3-4 ел дәвамында алып барыла. Аннары үсемлекләренә торгызу өчен тәнәфес кирәк: чималны бер тапкыр жыйган вакытта (бер сезонда) - 2-3 ел, ике тапкыр жыйган очракта - 3-4 ел.

#### 2.4.5. Урманнарда азык-төлек урман ресурслары эзерләү һәм дару үләннәре жыеп алу өчен файдалану чорлары

Дәүләт милкендә яисә муниципаль милектә булган урман кишәрлегенә аренда шартнамәсе РФ Урман кодексының 72 статьясының 3 өлеше нигезендә урманнарны азык-төлек урман ресурсларын эзерләү һәм дару үләннәрен жыеп алу өчен файдалану максатларында, РФ Урман кодексының 36, 43-46 статьяларында, 73.1 статьясының 3 өлешендәге 3 пунктында каралган очрактардан тыш, тугыз елдан кырык тугыз елга

кадәрге чорга төзелә.

Урман кишәрлегенә аренда шартнамәсе срогы урман хужалыгы регламентында урманнардан файдалану буенча каралган срокка туры китереп билгеләнә.

## **2.5. Урманнардан аучылык хужалыгы өлкәсендә эшчәнлек төрләрен гамәлгә ашыру өчен файдалану нормативлары, параметрлары һәм чорлары**

Аучылык хужалыгы кыргый хайваннарның популяцияләре белән рациональ идарә итү һәм ел саен продукция алу рәвешендә урманнардан комплекслы файдалануга үз өлешен кертә.

Ау 209-ФЗ номерлы федераль закон нигезендә гамәлгә ашырыла.

Урманнардан аучылык хужалыгы алып бару һәм ауны гамәлгә ашыру өчен файдалану РФ Урман кодексының 25, 36 статьялары белән регламентлана.

Урманнардан аучылык хужалыгын алып бару өчен файдалануны хокукый жайга салу Россия ТРЭМның «Аучылык хужалыгы өлкәсендә эшчәнлек төрләрен гамәлгә ашыру өчен урманнардан файдалану кагыйдәләрен һәм Урман кишәрлекләрен бирмичә аучылык хужалыгы өлкәсендә эшчәнлек төрләрен гамәлгә ашыру өчен урманнардан файдалану очраклары исемлеген раслау турында» 2017 елның 12 декабрдәге 661 номерлы боерыгы, Россия Федерациясе Хөкүмәтенә «Аучылык инфраструктурасына карый торган объектлар исемлеге турында» 2017 елның 11 июлдәге 1469-р номерлы боерыгы нигезендә гамәлгә ашырыла.

Аучылык биләмәләре чикләренә хокукый режимында аучылык хужалыгы өлкәсендә эшчәнлек төрләрен башкару рөхсәт ителә торган жирләр кертелә.

Аучылык биләмәләре түбәндәгеләргә бүленә:

1) 209-ФЗ номерлы федераль законда каралган нигезләрдә юридик затлар, шәхси эшкурлар тарафыннан файдаланыла торган аучылык биләмәләре (алга таба - беркетелгән аучылык биләмәләре);

2) ау максатларында физик затлар ирекле йөри алу хокукына ия булган аучылык биләмәләре (алга таба - гомуми файдаланудагы аучылык биләмәләре).

Гомуми файдаланудагы аучылык биләмәләре Россия Федерациясе субъектындагы аучылык биләмәләренә гомуми мәйданында кимендә егерме процентын тәшкил итәргә тиеш.

Аучылык биләмәләре ауның бер яки берничә төрен гамәлгә ашыру өчен кулланылырга мөмкин.

Аучылык хужалыгы өлкәсендә эшчәнлек төрләрен гамәлгә ашыру өчен урман кварталларының һәм урманчылык кишәрлекләре буенча аларның өлешләре исемлеге әлеге регламентның 8 нче таблицасында китерелә.

### **2.5.1. Аучылык инфраструктурасы объектларын урнаштыру өчен биотехник чаралар уздыру исемлеге һәм нормалары**

Ел саен үткөрөлө торган биотехник чаралар күлөме киләсе таблицада китерелде.

Т/с	Чараларның төрлөре	Үлчәү берәмлеге	Ел саен рөхсәт ителә торган
1	2	3	4
1.	Куяннар өчен ашату мөйданнары ясау	данә	100
2.	Пошилар, кыр кәжәләрә өчен жимлекләр урнаштыру	данә	45
3.	Пошилар, кабан дунгызлары, куяннар өчен тоз салынган катырлар урнаштыру	данә/кг	140/2,7
4.	Пошины, кыр кәжәсен, куяннарны ашату өчен усақ, тал кисү	куб.метр	100
5.	Аучы манаралары урнаштыру	данә	3
6.	Ашату өчен печән эзерләү	тонна	11,5
7.	Суерлар һәм божырлар өчен чуер ташлыклар кору	данә	30
8.	Гөрелдәвекләр кору	данә	30
9.	Кабан өчен ашату кырлары ясау	гектар	3
10.	Ауны чикли һәм тыя торган аншлаглар, күрсәткечләр урнаштыру	данә	40

## **2.6. Авыл хужалыгын алып бару өчен урманнардан файдалану нормативлары, параметрлары һәм чорлары, балыкчылыкны гамәлгә ашыру, һәм авыл хужалыгы балыкчылыктан тыш**

Урманнардан файдалану авыл хужалыгын алып бару Россия Табигать министрлыгының 2020 елның 2 июлендәге 408 номерлы боекы белән расланган «Урманнардан авыл хужалыгын алып бару өчен файдалану кагыйдәләре һәм, сервитут, гавами сервитут билгеләп яисә билгеләмичә, урман кишәрлеге бирмичә генә авыл хужалыгы алып бару өчен урманнардан файдалану исемлеге» нигезендә регламентлана.

Урманнар авыл хужалыгын алып бару (печән чабу, авыл хужалыгы терлекләрен көтү, умартачылык, төньяк боланчылык, товарлык аквакультурасы (товарлык балыкчылык), авыл хужалыгы культураларын үстерү һәм башка төрле авыл хужалыгы эшчәнлеге) өчен кулланылырга мөмкин.

Авыл хужалыгын алып бару өчен урман кварталларының һәм урманчылык кишәрлекләре буенча аларның өлешләре исемлеге әлеге регламентның 8 нче таблицасында китерелә.

### **2.6.1. Урманнардан авыл хужалыгы алып бару өчен файдалану параметрлары**

20 нче таблица

Урманнардан авыл хужалыгы алып бару өчен файдалану параметрлары

Т/с	Файдалану төрлөре	Үлчәү берәмлеге	Ел саен рөхсәт ителә
-----	-------------------	-----------------	----------------------

			торган күлөмө
1	Сөрүлектөн файдалану	гектар	15
2	Печән чабу	гектар/тонна	63/44
3	Авыл хужалыгы терлеклөргө көтү:		
	а) урманда	гектар/баш	14500/5800
	б) утлавыкларда, жайлөөлөрдө	гектар/баш	315/210
4	Умартачылык		
	а) бал бирүчөлөр:		
	- юкө (урманнарның бал бирэ торган урыннары)	гектар	1857
	- печәнлеклөрдө, аланлыкларда, агач киселгән урыннарда үләннөр	гектар	325
	б) бал продуктлылыгы:		
	- юкө	кг/гектар	100
	- үләннөр	кг/гектар	100
	в) умарта ояларын тээмин итү мөмкинлеге	умарталык саны	1900

## **2.7. Урманнардан фәнни-тикшеренү һәм мәгариф эшчәнлеген гамәлгә ашыру өчен файдалану нормативлары, параметрлары һәм чорлары**

РФ Урман кодексының 40 статьясына ярашлы рәвештә урманнардан фәнни-тикшеренү эшчәнлеген һәм мәгариф эшчәнлеген гамәлгә ашыру өчен файдалану урманчылыкның барча территориясендә гамәлгә ашырылырга мөмкин. Урманнардан файдалану Россия Табигать министрлыгының 2020 елның 27 июлендәге 487 номерлы боерыгы белән расланган Урманнардан фәнни-тикшеренү эшчәнлеген һәм мәгариф эшчәнлеген башкару өчен файдалану кагыйдәләре белән регламентлана.

Фәнни-тикшеренү, мәгариф эшчәнлеген гамәлгә ашыру өчен урман кварталларының һәм урманчылык кишәрлекләре буенча аларның өлешләре исемлеге элекке регламентның 8 нче таблицасында китерелә.

## **2.8. Урманнардан рекреация эшчәнлеген гамәлгә ашыру өчен файдалану нормативлары, параметрлары һәм чорлары**

### **2.8.1. Урманнардан рекреация эшчәнлеген гамәлгә ашыру өчен файдалану нормативлары**

Рекреация эшчәнлегенә РФ Урман кодексында ял итү, туристлык, физкультура-савыктыру һәм спорт эшчәнлеген оештыруга кагылышлы эшчәнлек буларак карала. <http://internet.garant.ru/document/redirect/12150845/0>

Урманнардан күздә тотылганча файдалану (РФ Урман кодексының 41 статьясы) урман кишәрлекләрен бирүне таләп итә торган, ләкин урман ресурсларын алмыйча гамәлгә ашырыла, тапшырылган урман кишәрлекләрендә кирәкле урман инфраструктурасы төзелә, урман инфраструктурасын төзүгә, реконструкцияләүгә бәйле булмаган объектларны төзү, реконструкцияләү рөхсәт ителә, шул исәптән капитал булмаган төзелмәләр һәм корылмалар, территорияне төзекләндерү

башкарыла (РФ Урман кодексының 13, 21, 41 статьялары).

Рекреация эшчәнлеген оештыру үзенчәлекләре Россия Табигать министрлыгының 2020 елның 9 ноябрена 908 номерлы боерыгы белән расланган Рекреация эшчәнлеген башкару өчен урманнарда файдалану кагыйдәләрендә баян ителгән.

### 2.8.2. Рекреация эшчәнлегенә бәйле зона кварталларының һәм (яки) аларның өлешләре исемлеге

Кишәрлек урманчылыклары буенча рекреация эшчәнлеген гамәлгә ашыру өчен урман кварталларының яки аларның өлешләренең исемлеге әлеге регламентның 8 нче таблицасында китерелде.

Чикләрендә рекреация эшчәнлеген гамәлгә ашыру объектларын төзү, үзгәртеп кору һәм эксплуатацияләү күздә тотылган урманнарны үзләштерүнең планлаштырыла торган зоналары.

Урманчылык	Кишәрлек урманчылыгы	Квартал саны	Файдаланучының, объектның исеме	Планлаштырыла торган чаралар
1	2	3	4	5
Әлмәт	Поташ Аланы	106, 114, 155, 156	«Орленок» балаларны савыктыру лагере, «Дуслык», «Солнечный», «Яшьлек» спорт-савыктыру лагерьлары	Үзгәртеп кору максатларында физик культура-савыктыру һәм спорт-техник билгеләнешендәге корылмалар комплексын төзәтү һәм төзү планлаштырыла
Әлмәт	Поташ Аланы	134, 135	«Ян» таудан чаңгы шуу комплексы	Таудан чаңгы шуу комплексын үзгәртеп кору максатларында чаңгы трассасын киңәйтү күздә тотыла
Әлмәт	Поташ Аланы	174, 175, 202	«Ян» таудан чаңгы шуу комплексы	Тау чаңгысы комплексын реконструкцияләү максатларында спорт-техник корылмалар төзү планлаштырыла
Әлмәт	Поташ Аланы	5, 6, 134	«Ян», «Ромашкино» шифаханә-профилакт орийлары	Шифаханәләргә үзгәртеп кору максатларында спорт һәм физик культура-савыктыру корылмаларын төзү планлаштырыла
Әлмәт	Поташ-Полянка	134	«СМП-Нефтегаз» АЖ	Халыкны ял иттерү һәм савыктыру максатларында парк тибында спорт-савыктыру комплексын төзү планлаштырыла
Әлмәт	Поташ-Полянка	106	«Транснефть-Прикамье» АЖ (ӨРНИ)	Шифаханәгә үзгәртеп кору максатларында спорт һәм

Урманчылык	Кишәрлек урманчылыгы	Квартал саны	Файдаланучының, объектның исеме	Планлаштырыла торган чаралар
1	2	3	4	5
				физик культура-савыктыру корылмаларын төзү планлаштырыла
Әлмәт	Поташ Аланы	174, 175, 202	«Снежинка» ЖЧЖ, «Юность» МБ МБУ	Таудан чаңгы шуу комплексын үзгәртеп кору максатларында спорт-техник корылмалар төзелеше планлаштырыла

### 2.8.3. Рекреация эшчәнлегенә караган зона территориясен функциональ зоналарга бүлү

Рекреацияләү зоналары вазифаи зоналарга түбәндәгечә бүлгәләнә:

1. Интенсив кулланылышы.
2. Уртача кулланылышы.
3. Концентрацияле ял итүгә бәйле.
4. Резерватлы.
5. Заказник.
6. Катгый режимлы.
7. Хужалык.

### 2.8.4. Урман кишәрлекләрендә капитал булмаган төзелгән, корылмалар исемлеге һәм аларны төзекләндерү нормативлары

Рекреация билгеләнешендәге урманнарда территорияне төзекләндерү нормалары (гомуми мәйданның 100 гектары буенча)

Т/с	Төзекләндерү элементларының аталышы	Яшел зона		Аларның чикләрендә туристлык маршрутлары (маршрутның 1 км өчен)
		Актив ял	Һава сулап йөрү	
1	2	3	4	5
1.	Вак таштан, йөри торган өлеше 4,5 м (км) киңлегендә булган машина белән килү юллары	0,15	0,02	-
2.	Биләмәләр эчендәге вак ташлы, өслеге 3 м (км) киңлегендә булган юллар	1,8	0,5	-
3.	15 машинага исәпләнгән, грунтлы, гравий белән вак таш кушылган автотукталышлар (данә)	0,25	0,03	-
4.	Жәяүләп йөри торган сукмаклар (км)	-	0,04	-
5.	4 урынлы утыргычлар (данә)	18	3	1
6.	6 урынга исәпләнгән пикник өстәлләре (данә)	7	0,6	-
7.	Яңгырдан ышыклану урыннары (данә)	1,5	0,2	0,2
8.	Азык эзерләү урыннары (данә)	3,5	0,5	0,6

9.	Чүплек савытлары (данә)	30	-	-
10.	Чүп жыю жайланмалары (данә)	3,5	-	-
11.	Бәдрәфләр (данә)	0,18	-	-
12.	Спорт һәм уен мөйданчыклары, кв.метр	37	-	5
13.	Елгаларда һәм сулыкларда су коенып, кызына торган урыннар, кв.метр	90	15	-
14.	Пляж кабиналары (данә)	0,18	0,02	-
15.	Беседкалар (данә)	0,17	-	-
16.	Күрсәткечләр (данә)	1,5	0,2	0,4
17.	Күренеш нокталары (данә)	0,7	0,1	0,3
18.	Коелар һәм чишмәләр (данә)	0,02	0,01	0,1
19.	Туристларга палаткалар кую урыннары, кв.метр	50	-	20

### **2.8.5. Урманнардан рекреация эшчәнлеген гамәлгә ашыру өчен файдалану параметрлары һәм чорлары**

Рекреация эшчәнлеген урманнарында хужалык эшчәнлеген халыкны ял иттерү өчен иң яхшы шартларны оештыруга, эстетик һәм санитар-гигиеник таләпләргә җавап бирә торган урман ландшафтларын саклауга һәм яхшыртуга, ландшафтларның типларын рациональ (оптималь) ярашлылыгын билгеләүгә юнәлдерелгән булырга тиеш.

Рекреация билгеләнешендә урманнар өчен эшләрнең әһәмиятле элементы булып аларның территорияләрен төзекләндерү тора, ул юллар төзү һәм ремонтлаудан, ял итү өчен урыннар һәм мөйданчыклар корудан, кече архитектура формаларын, урман скульптурасын урнаштырудан, төрле урман янгыннары корылмаларын төзүдән һәм башка төрле чараларны гамәлгә ашырудан гыйбарәт. Юл-сукмак челтәре барча территорияне бердәм композиция бөтенлегенә берләштерергә тиеш.

Рекреация басымы йогынтысында урман тирәлегенң үзгәрү дәрәжәсен ял итү режимы билгели, ә ял режимы - урманнарның территориясен оештыруны.

Урманнардан рекреация эшчәнлеген гамәлгә ашыру өчен файдаланганда урман кишәрлекләрендә капитал булмаган төзелмәләр, корылмалар исемлеген һәм аларны төзекләндерү нормативлары өстәмә тикшерүләр уздырганнан соң урманнарны үзләштерү проектларында аталган максатларда (ял, туризм оештыру, физик культура-савыктыру, спорт эшчәнлеген һ.б.) файдалану өчен тапшырылган конкрет урман кишәрлеген өчен бирелә.

РФ Урман кодексының 72 статьясы нигезендә рекреация эшчәнлеген гамәлгә ашыру максатында урман кишәрлегенң аренда шартнамәсен ун елдан алып кырык туыз елга кадәрле чорга төзелә.

### **2.9. Урманнардан урман плантацияләрен ясау һәм аларны эксплуатацияләү өчен рөхсәтле файдалану нормативлары, параметрлары һәм чорлары**

Урман плантацияләрен оештыру һәм аларны эксплуатацияләү билгелен бер

токым (максатчан токым) урман үсемлекләрен үстерүгә бәйле эшқуарлык эшчәнлегеннән гыйбарәт.

Билегеле бер токым урман утыртмаларына алар хисабыннан алдан билгеле сыйфатламалары булган агач материалын алу тәмин ителә торган ясалма утыртылган урман утыртмалары карый.

Урман плантацияләре урман фонды жирләрендә дә, башка категориядәге жирләрдә дә оештырыла ала.

Гражданнарға, юридик затларга урман плантацияләрен ясау һәм аларны эксплуатацияләү өчен урман кишәрлекләре - РФ Урман кодексы нигезендә, жир кишәрлекләре - жир законнары нигезендә арендага тапшырыла.

Урман плантацияләрендә урман утыртмаларын кисү һәм урман утыртмаларына кирт салу эшләрен башкару чикләмәләрсез рөхсәт ителә.

Урманчылыкта урман плантацияләре, урман плантацияләрен техник проектлау материаллары юк, урманчылыкта урман плантацияләренә нигез салу өчен махсус тикшерүләр уздырылмады.

РФ Урман кодексының 72 статьясы нигезендә урман плантацияләрен оештыру һәм аларны эксплуатацияләү максатында урман кишәрлегенә аренда шартнамәсе ун елдан алып кырык тугыз елга кадәрле чорга төзелә.

## **2.10. Урманнардан жимешле, жиләкле, декоратив урман үсемлекләрен һәм дару үләннәрен үстерү өчен файдалану нормативлары, параметрлары һәм чорлары**

Урман жимешләрен, жиләкләрне, декоратив үсемлекләрне һәм дару үләннәрен үстерү жимешләр, декоратив үсемлекләр, дару үләннәре, жиләкләр һәм башка шуңа охшаш урман ресурсларын алуға бәйле эшмәкәрлек эшчәнлегеннән гыйбарәт. Урманнардан файдалануның әлегә төре Россия Табиғат министрлығының 2020 елның 28 июлендәге 497 номерлы боерыгы белән расланган Урманнардан жимешле, жиләкле, декоратив урман үсемлекләрен, дару үләннәрен үстерү өчен файдалану кагыйдәләрендә регламентлана һәм урман кишәрлегенә аренда шартнамәсе нигезендә урманнарны үзләштерү проекты нигезендә гамәлгә ашырыла.

Жимешле, жиләкле, декоратив урман үсемлекләрен, дару үләннәрен үстерү өчен, беренче чиратта, урман фонды жирләре составындагы урмансыз жирләр, шулай ук урманга әверелмәгән диләнкеләр, аланнарны һәм аларга урман культураларын утыртканчы урманның табиғый торгызылуы мөмкин булмаган башка урман үсемлекләре белән капланмаган жирләр; рекультивацияләнергә тиешле (эшләнелгән торфлыклар һ.б.) жирләр файдаланыла.

Жимешле, жиләкле, декоратив урман үсемлекләрен, дару үләннәрен үстерү өчен үзгәртеп коруга билгеләнмәгән, азкыйммәтле утыртма кишәрлекләре файдаланылырга мөмкин.

Урманнардан жимешле, жиләкле, декоратив урман үсемлекләрен, дару үләннәре үстерү өчен файдалану РФ Урман кодексының 27 статьясы нигезендә чикләнергә яки тыелырга мөмкин.

РФ Урман кодексының 72 статьясы нигезендә жимешле, жиләкле, декоратив урман үсемлекләре, дару үләннәре үстерү максатында урман кишәрлегенә аренда



шартнамәсе ун елдан алып кырык тугыз елга кадәрле чорга төзелә.

Кишәрлек урманчылыклары буенча жимешле, жиләкле, декоратив урман үсемлекләрен, дару үләннәрен үстерү өчен урман кварталларының яки аларның өлешләренең исемлегә әлегә регламентның 8 нче таблицасында китерелгән.

### **2.11. Урманнардан урман питомниклары ясау һәм аларны эксплуатацияләү өчен файдалану нормативлары, параметрлары һәм чорлары**

Урман питомниклары булдыру һәм аларны эксплуатацияләү урманнарны торгызу һәм үрчетү максатларында тормышка ашырыла торган эшкуарлык эшчәнлегә булып тора.

Урман питомниклары булдыру һәм аларны эксплуатацияләү кагыйдәләре башкарма хакимиятнең вәкаләтле федераль органы тарафыннан билгеләнә.

Урман питомниклары булдыру һәм алардан файдалану өчен урманнардан файдалану РФ Урман кодексының 27 статьясы нигезендә чикләнергә мөмкин.

Урман питомниклары төзү һәм аларны файдалану, әгәр мондый эшчәнлек аларның хокукый режимына каршы килмәсә, урман фонды жирләрендә һәм башка категория жирләрдә рөхсәт ителә (РФ Урман кодексының 39.1 статьясы).

Урман питомникларында кәлшәләр, үсентеләр үстерү өчен яхшыртылган һәм сортлы урман үсемлекләре кулланыла, әгәр мондый орлыклар юк икән, урман үсемлекләренең нормаль орлыклары кулланыла.

РФ Урман кодексының 72 статьясы нигезендә урман питомниклары оештыру һәм аларны эксплуатацияләү максатында урман кишәрлегенең аренда шартнамәсе ун елдан алып кырык тугыз елга кадәрле чорга төзелә.

Урман питомниклары булдыру һәм аларны кишәрлек урманчылыклары буенча эксплуатацияләү өчен урман кварталлары яисә аларның өлешләре исемлегә әлегә Регламентның 8 нче таблицасында китерелә.

### **2.12. Жир асты байлыкларын геологик өйрәнү, файдалы казылмалар эзләү һәм чыгаруны гамәлгә ашыру өчен урманнардан файдалану нормативлары, параметрлары һәм чорлары**

Жир асты байлыкларын геологик өйрәнүне, файдалы казылмаларны эзләү һәм чыгаруны гамәлгә ашыру өчен урманнардан файдалану Россия Федерациясе Урман кодексының 43 статьясы нигезендә жайга салына.

Жир асты байлыкларын геологик өйрәнү, файдалы казылмаларны эзләү һәм чыгаруны гамәлгә ашыру өчен урманнардан файдалануның рөхсәт ителгән күләмнәре һәм урманчылыкларның кишәрлек урманчылыклары кисемдә урман кишәрлекләренең урнашкан урыны 8 нче таблицада чагылдырылган.

Жир асты байлыкларын геологик өйрәнүне, файдалы казылмаларны эзләү һәм чыгаруны гамәлгә ашыру өчен дәүләт мөлкәтендә яки муниципаль мөлкәттә торучы урман кишәрлекләре арендага бирелә яки үз вәкаләтләре чикләрендә дәүләт

хакимияте органнары, жирле үзидарэ органнары рөхсәтләре нигезендә бирелә. Урман кишәрлеген бирмичә генә урман фонды жирләрендә жир асты байлыкларын геологик өйрәнү эшләрен башкарырга рөхсәт ителә, әгәр мондый эшләрене башкару урман утыртмаларын кисүгә, капитал төзелеш объектларын төзүгә китермәсә.

Урманнардан жир асты байлыкларын геологик өйрәнү, эзләү һәм файдалы казылмалар чыгаруны гамәлгә ашыру өчен файдалану Россия Табигать министрлығының «Жир асты байлыкларын геологик өйрәнү, эзләү һәм файдалы казылмалар чыгаруны гамәлгә ашыру өчен урманнардан файдалану тәртибен һәм, жир асты байлыкларын геологик өйрәнүне гамәлгә ашыру максатларында, урман кишәрлеге бирелмичә, сервитут билгеләп яки билгеләмичә урманнардан файдалану очраклары исемлеген раслау турында» 2020 елның 7 июлендәге 417 номерлы боерыгы нигезендә гамәлгә ашырыла.

Жир асты байлыкларын геологик өйрәнү, файдалы казылмаларны эзләү һәм чыгару максатында урманнардан файдалана торган затлар түбәндәгеләрне тәэмин итә:

файдаланыла торган урманнарны һәм аның янәшәсендәге урман кырыйларын, ясалма һәм табигый су агып чыгу урыннарын төзелеш, сәнәгать, агач кисүдән калган, көнкүреш һәм бүтән калдыклардан, чүп-чарлардан даими рәвештә чистартып торуны;

житештерү эшчәнлегенә барышында жиимерелгән юлларны, киптерү канауларын, дренаж системаларын, күперләрене, башка гидротехника корылмаларын, квартал баганаларын, квартал юлларын, аншлаглларны, урманнар территориясен төзекләндерү элементларын торгызуны;

Россия Федерациясе законнарына ярашлы рәвештә урман инфраструктурасы булдыруга бәйле булмаган, Жир асты байлыкларын геологик өйрәнү, файдалы казылмаларны эзләү һәм чыгаруны гамәлгә ашыруга бәйле объектларны тиешле эшләрене үтәү чорлары тәмамлану белән консервацияләүне яисә юк итүне һәм күрсәтелгән объектларны төзү, үзгәртеп кору һәм (яки) эксплуатацияләү өчен файдаланылган жирләрене рекультивацияләүне;

аталган затлар гаебе белән барлыкка килгән һәлакәт очракларын һәм урман янғыннарын юкка чыгару, шулай ук башка шундый хәлләрне бетерү буенча кирәкле чаралар күрелүне;

сейсмик разведка эшләрен планлаштыру һәм үткөрү, шулай ук хәрәкәт составын һәм йөкләрне яңа урынга күчерү максатларында квартал ызаннары, урман юллары биләгән һәм урман утыртмалары белән капланмаган башка жирләрдән максимум рәвештә файдалануны.

РФ Урман кодексының 43-46 статьялары нигезендә урманнардан файдаланганда алынган агач материалына милекчелек хокукы Россия Федерациясенекә була.

Аталган агач материалы Россия Федерациясе Хөкүмәтенен «Россия Федерациясе Урман кодексының 43-46 статьялары нигезендә урман фонды жирләрендә урнашкан урманнардан файдаланганда алынган агач материалын сату турында» 2009 елның 23 июлендәге 604 номерлы карары нигезендә сатыла.

РФ Урман кодексының 73.1 статьясының 3 өлешендә РФ Урман кодексының

43-46 статьялары нигезендә урманнардан файдалану өчен тапшырылган урман кишәрлекләрендә агач материалы эзерләү өчен аукцион уздырмыйча урман кишәрлекләренен аренда шартнамәләрен төзү каралган.

РФ Урман кодексының 73.1 статьясының 3 өлешендәге 3 пункттыңда 43, 45 статьяларда каралган очрақларда, дәүләт милкендә яки муниципаль милектә булган урман кишәрлеген файдалануга алу шартнамәсе жир асты байлыктарыннан файдалануга лицензия гамәлдә булган чорга төзелә.

Кишәрлек урманчылыктары буенча жир асты байлыктарын геологик өйрәнүне, файдалы казылмалар эзләү һәм чыгаруны гамәлгә ашыру өчен урман кварталлары яисә аларның өлешләре исемлеге әлеге регламентның 8 нче таблицасында китерелә.

«Россия Федерациясе Урман кодексына һәм урманнарны торгызу һәм үрчетүне камилләштерү өлешендә Россия Федерациясенен аерым закон актларына үзгәрешләр кертү турында» 2018 елның 19 июлендәге 212-ФЗ номерлы һәм «Россия Федерациясе Урман кодексына һәм Россия Федерациясенен аерым закон актларына үзгәрешләр кертү турында» 2021 елның 2 июлендәге 303-ФЗ номерлы федераль законнар нигезендә әлеге максатларда урманнардан файдаланучы затлар Россия Федерациясе Хөкүмәте билгеләгән тәртиптә урманнарны торгызу проектына яки урманнарны үрчетү проектына ярашлы рәвештә урман утыртмаларын кискәннән соң бер елдан соңга калмыйча урман утыртмалары киселгән майданга тигез майданга Татарстан Республикасы территориясе чикләрендә урманнарны торгызу яки урманнарны үрчетү эшләрен башкарырга бурычлы, шул исәптән гражданның иминлеген тәмин итү һәм объектларны эксплуатацияләү өчен кирәкле шартларны оештыру өчен билгеләнгән саклык зоналарын булдырган очракта да.

### **2.13. Урманнардан сусаклагычлар һәм башка төрле ясалма су объектлары, шулай ук гидротехника корылмалары, диңгез портлары, диңгез терминаллары, елга портлары, причаллар төзү һәм эксплуатацияләү өчен файдалану нормативлары, параметрлары һәм чорлары**

РФ Урман кодексының 44 статьясы нигезендә сусаклагычларны, башка төрле ясалма су объектлары, шулай ук гидротехника корылмалары, диңгез портлары, диңгез терминаллары, елга портлары, причаллар төзү һәм аларны эксплуатацияләү өчен урманнардан файдалану су законнары нигезендә гамәлгә ашырыла.

Урман законнары нормаларында билгеләнгәнчә, РФ Урман кодексының 43-46 статьялары нигезендә урманнардан файдаланганда алынган агач материалына милекчелек хокукы Россия Федерациясенекә була.

Әлеге агач материалы Россия Федерациясе Хөкүмәтенен «Россия Федерациясе Урман кодексының 43-46 статьялары нигезендә урман фонды жирләрендә урнашкан урманнардан файдаланганда алынган агач материалын сату турында» 2009 елның 23 июлендәге 604 номерлы карары нигезендә сатыла.

РФ Урман кодексының 72 статьясының 3 өлеше һәм 74 статьясының 3 өлеше нигезендә урман кишәрлекләре атап үтелгән максатларда дәүләт органнары карарлары нигезендә, аукционнар уздырмыйча гына, бер елдан алып кырык тугыз елга кадәр чорга арендага тапшырыла.

Дәүләт милкендә яки муниципаль милектә булган урман кишәрлекләре гражданнарға, юридик затларға РФ Урман кодексының 9 статьясы нигезендә сусаклагычлар, башка ясалма су объектлары, шулай ук гидротехника корылмалары, диңгез портлары, диңгез терминаллары, елга портлары, причаллар төзү өчен бирелә.

Сусаклагычлар, бүтән ясалма су объектлары, шулай ук гидротехника корылмалары, диңгез портлары, диңгез терминаллары, елга портлары, причаллар төзү һәм эксплуатацияләү өчен кишәрлек урманчылыклары буенча урман кварталларының яки аларның өлешләренең исемлегенә элекке регламентның 8 нче таблицасында китерелә.

«Россия Федерациясе Урман кодексына һәм урманнарны торгызу һәм үрчетүне камилләштерү өлешендә Россия Федерациясенен аерым закон актларына үзгәрешләр кертү турында» 2018 елның 19 июлендәге 212-ФЗ номерлы һәм «Россия Федерациясе Урман кодексына һәм Россия Федерациясенен аерым закон актларына үзгәрешләр кертү турында» 2021 елның 2 июлендәге 303-ФЗ номерлы федераль законнар нигезендә элекке максатларда урманнардан файдаланучы затлар Россия Федерациясе Хөкүмәте билгеләгән тәртиптә урманнарны торгызу проектына яки урманнарны үрчетү проектына ярашлы рәвештә урман утыртмаларын кискәннән соң бер елдан соңга калмыйча урман утыртмалары киселгән майданга тигез майданга Татарстан Республикасы территориясе чикләрендә урманнарны торгызу яки урманнарны үрчетү эшләрен башкарырга бурычлы, шул исәптән гражданнарның иминлеген тәмин итү һәм объектларны эксплуатацияләү өчен кирәкле шартларны оештыру өчен билгеләнгән саклык зоналарын булдырган очракта да.

#### **2.14. Урманнардан чыбыклы объектлар төзү, үзгәртеп кору, эксплуатацияләү өчен файдалану нормативлары, параметрлары һәм чорлары**

Россия Федерациясе Урман кодексының 21 статьясы нигезендә чыбыклы объектларга электр тапшыру чыбыклы, элемент чыбыклары, юллар, торбаүткәргечләр һәм башка чыбыклы объектлар, шулай ук күрсәтелгән объектларның аерылгысыз технологик өлешен тәшкит итүче корылмалар керә.

Урманнардан элекке төр файдалану РФ Урман кодексының 45 статьясы һәм Россия Табигать министрлыгының «Урманнардан чыбыклы объектлар төзү, аларны үзгәртеп кору, аларны эшләтү өчен файдалану кагыйдәләрен һәм, сервитут, гавами сервитут билгеләп яки билгеләмичә, урман кишәрлеген бирмичә урманнардан чыбыклы объектлар төзү, аларны үзгәртеп кору, аларны эшләтү өчен файдалану очраклары исемлегенә раслау турында» 2020 елның 10 июлендәге 434 номерлы боерыгы нигезендә регламентлана.

Сусаклагычлар, бүтән ясалма су объектлары, шулай ук гидротехника корылмалары, елга портлары, причаллар төзү өчен гражданнарға һәм юридик затларға урманчылыкның барча территориясе буйлап урман кишәрлекләрен даими (вакыты чикләнмичә) файдалануга тапшыру аренда хокукында гамәлгә ашырылырга мөмкин, ә махсус якланучы урман кишәрлекләрендә фәкать күрсәтелгән эшләргә урнаштыру ихтималының башка вариантлары булмаган очракта гына рөхсәт ителә.

Дәүләт милкендә яки муниципаль милектә булган урман кишәрлекләре

гражданнарга һәм юридик затларга РФ Урман кодексының 9 статьясы һәм 73.1 статьясының 3 өлеше нигезендә аукцион уздырмыйча кырык тугыз елга кадәр бирелә.

Чыбыклы объектлар төзү, үзгәртеп кору һәм эксплуатацияләү максатларында, барыннан элек, урмансыз жирләр, ә урман кишәрлегендә андый жирләр булмаганда - торгызылмаган кисенте жирләре, янгыннан калган жирләр, бушлыклар, ачык урыннар, шулай ук тулылыгы һәм кыйммәте түбән булган урман утыртмалары үсә торган жирләр файдаланылырга тиеш.

Чыбыклы объектларны төзү, үзгәртеп кору һәм эксплуатацияләү максатларында арендага, даими (вакыты чикләнмичә) файдалануга тапшырылган урман кишәрлекләрендә урман утыртмаларын кисү урманнарны үзләштерү проекты нигезендә гамәлгә ашырылырга тиеш. Урманнардан файдалануның әлеге төрөндә урман фонды жирләрендә урнашкан урманнардан шушы рәвешле файдаланганда алынган агач материалына милекчелек хокукы Россия Федерациясенекә була (РФ Урман кодексының 20 статьясының 2 өлеше). Әлеге агач материалы Россия Федерациясә Хөкүмәтенәң «Россия Федерациясә Урман кодексының 43-46 статьялары нигезендә урман фонды жирләрендә урнашкан урманнардан файдаланганда алынган агач материалын сату турында» 2009 елның 23 июлендәгә 604 номерлы карары нигезендә сатыла.

Гражданнарның иминлеген тәмин итү һәм чыбыклы объектларны эксплуатацияләү өчен кирәкле шартларны тудыру өчен билгеләнгән сак һәм санитар-яклау зоналарында урман утыртмаларын кисү күрсәтелгән зоналарда билгеләнгән режимга туры китереп гамәлгә ашырыла.

Россия Федерациясә Хөкүмәтенәң «Электр челтәрләре хужалыгы объектларының саклык зоналарын һәм мондый зоналар чикләрендә урнашкан жир кишәрлекләреннән файдалануда махсус шартлар билгеләү тәртибе турында» 2009 елның 24 февралендәгә 160 номерлы карары нигезендә көчәнеше 1000 вольтка (алга таба - В) кадәр булган электр челтәрләре өчен түбәндәгечә саклык зонасы билгеләнә:

электр тапшыру буенча һава чыбыклары буйлап (биналарга кертү өлешендәгә тармакларыннан тыш) жир өслегендә кырый үткәргечләр проекцияләреннән һәр ягыннан 2 метр ераклыкта торучы, параллель турылар белән чикләнгән жир кишәрлеге рәвешендә (алар үз торышыннан читкә чыгып тормаганда);

жир астыннан электр тапшыручы кабель чыбыклары буйлап кырый кабельләрдән һәр ягыннан 1 метр ераклыкта торучы, параллель турылар белән чикләнгән жир кишәрлеге рәвешендә.

1000 В югары булган электр челтәрләренәң саклык зонасы киләсе таблицага туры китереп билгеләнә.

#### Көчәнеше 1000 В югары булган электр челтәрләренәң саклык зонасы

Көчәнеш, киловольт	Саклык зонасы, м
1-20	10
35	15
110	20
150, 220	25
330, 500, +-400	30
750, +-750	40

Торбаүткэргечлэргэ (алар нинди ысул белэн салынган булса да) зыян салыну ихтималын булдырмас өчен саклык зоналары билгелэнэ:

нефть, табиғый газ, нефть продуктары, нефть һәм ясалма углеводород газы транспортлаучы торбаүткэргеч трассалары буйлап, - торбаүткэргеч күчэрененең һәр яғыннан 25 м ераклыкта узучы шартлы сызыклар белэн чиклэнгән жир кишэрлеге рәвешендә;

сыегайтылган углеводородлы газлар, тотрыклы булмаган бензин һәм конденсат транспортлаучы торбаүткэргеч трассалары буйлап, - торбаүткэргеч күчэренең һәр яғыннан 100 м ераклыкта уза торган шартлы сызыклар белэн чиклэнгән жир кишэрлеге рәвешендә;

күптармаклы торбаүткэргеч трассалары буйлап - кырый торбаүткэргечлэрнең күчэрлэрэннән югарыда күрсәтелгән аралыкларда уза торган шартлы сызыклар белэн чиклэнгән жир кишэрлеге рәвешендә;

су асты кичүлэре буйлап - кичүлэрнең кырый тармаклары күчэрлэрэннән һәр яғыннан 100 м аралыкта торучы параллель ясылыклардан гыйбарэт булган су өслегеннән төпкә кадэрге су тирэлегенең бер өлеше рәвешендә;

конденсатны саклау һәм газсызландыру савытлары, продукцияне аварияле чыгару өчен жир амбарлары тирэли - күрсәтелгән объектлар территориясе чиклэренең һәр яғыннан 50 м ераклыкта торучы, йомык сызык белэн чиклэнгән жир кишэрлеге рәвешендә;

продукцияне транспортка эзерлэүче технологик жайланмалар, суырту һәм тутыру буенча төп һәм аралык насос станциялэре, резервуар парклары, компрессор һәм газ бүлү станциялэре, продукцияне үлчэү төеннэре, салу һәм бушату эстакадалары, газны жир астында саклау станциялэре, нефть, нефть продуктарын жылыту пунктлары тирэли - күрсәтелгән объектларның территориялэре чиклэрэннән һәр яғыннан 100 м торучы йомык сызыклар белэн чиклэнгән жир кишэрлеге рәвешендә (Магистраль торбаүткэргечлэрне саклау кагыйдэлэре (Россиянең Федераль тау һәм сэнэгый күзэтчелегенең 1992 елның 22 апрелендэге 9 номерлы карары белэн расланган) (Россиянең Федераль тау һәм сэнэгый күзэтчелегенең 1994 елның 23 ноябрэндэге 61 номерлы карары редакциясендэ).

Аерып чыгару полосаларының чиклэре аерып чыгару полосасын формалаштыру өчен кирэкле жир кишэрлеклэрен аерып чыгаруның Россия Федерациясе Транспорт министрлығы раслаган нормаларын исэпкэ алып билгелэнэ.

Аерып чыгару полосаларының һәм саклык зоналарының зурлыклары Россия Федерациясе Транспорт министрлығының 2008 елның 6 августындагы 126 номерлы боерыгында билгелэнгән Тимер юлларны аерып чыгару полосасын формалаштыру өчен кирэкле жир кишэрлеклэрен аерып чыгару нормалары, шулай ук тимер юлларның саклык зоналарын исэплэп чыгару нормалары, жир корылышы, шэһэр төзелеше һәм проект документлары, тимер юл линиялэрен, төеннэрен һәм станциялэрен үстерүнең генераль схемалары нигезендэ, шулай ук барлыкка килгән жирдэн файдалану тэртибен һәм аерып чыгару полосаларының һәм саклык зоналарының элегрэк расланган күлэмнэрен һәм чиклэрен исэпкэ алып билгелэнэ.

Линияле объектларны төзү, үзгэртеп кору, эксплуатациялэү өчен урман

кварталларының яки аларның өлешләренен исемлеге кишәрлек урманчылыклары буенча әлеге регламентның 8 нче таблицасында китерелә.

«Россия Федерациясе Урман кодексына һәм урманнарны торгызу һәм үрчетүне камилләштерү өлешендә Россия Федерациясенен аерым закон актларына үзгәрешләр кертү турында» 2018 елның 19 июлендәге 212-ФЗ номерлы һәм «Россия Федерациясе Урман кодексына һәм Россия Федерациясенен аерым закон актларына үзгәрешләр кертү турында» 2021 елның 2 июлендәге 303-ФЗ номерлы федераль законнар нигезендә әлеге максатларда урманнардан файдаланучы затлар Россия Федерациясе Хөкүмәте билгеләгән тәртиптә урманнарны торгызу проектына яки урманнарны үрчетү проектына ярашлы рәвештә урман утыртмаларын кискәннән соң бер елдан соңга калмыйча урман утыртмалары киселгән майданга тигез майданда Татарстан Республикасы территориясе чикләрендә урманнарны торгызу яки урманнарны үрчетү эшләрен башкарырга бурычлы, шул исәптән гражданнарның иминлеген тәмин итү һәм объектларны эксплуатацияләү өчен кирәкле шартларны оештыру өчен билгеләнгән саклык зоналарын булдырган очракта да.

### **2.15. Урманнардан агач материалы һәм башка төрле урман ресурслары эшкәртү өчен файдалану нормативлары, параметрлары һәм чорлары**

Урманнардан агач материалы һәм башка төрле урман ресурсларын эшкәртү өчен файдалану агач материалыннан эшләнмәләр һәм мондый эшкәртүдән бүтән продукция житештерүгә бәйле булган эшкәрлек эшчәнлегеннән гыйбарәт.

Урманнардан агач материалы һәм башка төрле урман ресурслары эшкәртү өчен файдалану Россия Табигать министрлыгының 2020 елның 28 июлендәге 495 номерлы боерыгы белән расланган Урманнардан агач материалы һәм башка төрле урман ресурслары эшкәртү өчен файдалану кагыйдәләре белән регламентлана.

Дәүләт милегендә яисә муниципаль милектәге урман кишәрлекләре гражданнарга, юридик затларга агач материалын һәм башка төрле урман ресурсларын эшкәртү өчен арендага бирелә.

Урманнардан агач материалы һәм башка төрле урман ресурслары эшкәртү өчен файдалану максатында урман кишәрлегенен аренда шартнамәсе бер елдан башлап кырык тугыз елга кадәрле срокка төзелә.

Әгәр федераль законнарда агач материалын һәм башка төрле урман ресурсларын эшкәртүне федераль дәүләт учреждениеләре тарафыннан гамәлгә ашыру рөхсәт ителсә, урман кишәрлекләре әлеге учреждениеләргә күрсәтелгән максатка даими (вакыты чикләнмичә) файдалануга тапшырылырга мөмкин.

Урман эшкәртү инфраструктурасы объектларын урнаштыру максатларында, барыннан да элек, урмансыз жирләр, ә урман кишәрлегендә андый жирләр булмаганда - кисүләрдән соң торгызылмаган кишәрлекләр, янғыннан калган жирләр, бушлыклар, ачык урыннар, шулай ук тулылыгы һәм кыйммәте түбән булган урман утыртмалары үсә торган жирләр файдаланыла.

Бүтән урман кишәрлекләреннән күрсәтелгән максатларда файдалану күрсәтелгән объектларны урнаштыруның башка вариантлары булмаганда рөхсәт

ителә.

Яклаучы урманнарда урман эшкәртү инфраструктурасын оештыру тыела.

Урманнарны агач материалы һәм башка төрле урман ресурслары эшкәртү өчен файдаланганда түбәндәге очраklar булдырылмаска тиеш:

урманнарны пычрату (шул исәптән радиоактив матдәләр белән) һәм урманнарга башка төрле тискәре йогынты ясау;

РФ Урман кодексының 53.5 статьясы нигезендә урманнарда урман куркынычсызлыгын тәмин итү максатларында транспорт чаралары белән үтеп керү.

Урманнарда агач материалы һәм башка төрле урман ресурслары эшкәртү өчен урман кварталларының яки аларның өлешләренең исемлеге кишәрлек урманчылыклары буенча әлеге регламентның 8 нче таблицасында китерелә.

«Россия Федерациясе Урман кодексына һәм урманнарны торгызу һәм үрчетүне камилләштерү өлешендә Россия Федерациясенен аерым закон актларына үзгәрешләр кертү турында» 2018 елның 19 июлендәге 212-ФЗ номерлы һәм «Россия Федерациясе Урман кодексына һәм Россия Федерациясенен аерым закон актларына үзгәрешләр кертү турында» 2021 елның 2 июлендәге 303-ФЗ номерлы федераль законнар нигезендә әлеге максатларда урманнарда файдаланучы затлар Россия Федерациясе Хөкүмәте билгеләгән тәртиптә урманнарны торгызу проектына яки урманнарны үрчетү проектына ярашлы рәвештә урман утыртмаларын кискәннән соң бер елдан соңга калмыйча урман утыртмалары киселгән майданга тигез майданда Татарстан Республикасы территориясе чикләрендә урманнарны торгызу яки урманнарны үрчетү эшләрен башкарырга бурычлы, шул исәптән гражданның иминлеген тәмин итү һәм объектларны эксплуатацияләү өчен кирәкле шартларны оештыру өчен билгеләнгән саклык зоналарын булдырган очракта да.

## **2.16. Урманнарда дини эшчәнлекне гамәлгә ашыру өчен файдалану нормативлары, параметрлары һәм чорлары**

Урманнарны дини оешмалар 125-ФЗ номерлы федераль закон нигезендә дини эшчәнлекне гамәлгә ашыру өчен куллана ала.

Дини эшчәнлекне гамәлгә ашыру өчен тапшырылган урман кишәрлекләрендә дини һәм хәйриячелек билгеләнешендәге биналарны, корылмаларны, төзелмәләрен торгызу рөхсәт ителә. Дәүләт милкендә яки муниципаль милектә булган урман кишәрлекләре дини оешмаларга дини эшчәнлекне гамәлгә ашыру өчен түләүсез нигездә файдалануга тапшырыла (РФ Урман кодексының 47 статьясы).

Кишәрлек урманчылыклары буенча дини эшчәнлекне гамәлгә ашыру өчен урман кварталларының яки аларның өлешләренең исемлеге әлеге регламентның 8 нче таблицасында китерелде.

## **2.17. Урманнарны саклауга, яклауга һәм торгызуга карата таләпләр**

### **2.17.1. Урманнарда янгын куркынычсызлыгы чараларына, урманнарны радиоактив матдәләр белән пычранудан һәм тискәре башка йогынтыдан саклауга карата таләпләр**



Россия Федерациясе Конституциясең 9 статьясы һәм РФ Урман кодексының 51 статьясы нигезендә урманнар янғыннардан сакланьрга тиеш.

Урманнарны янғыннардан саклау РФ Урман кодексы һәм 69-ФЗ номерлы федераль закон нигезендә биологик, урманчылык, экологик һәм төбәк үзенчәлекләрен исәпкә алып гамәлгә ашырыла һәм урманнардагы янғыннарны булдырмый калуга, вакытында ачыклауга һәм сүндерүгә юнәлдерелгән оештыру, хокукый һәм багка чаралар комплексын үз эченә ала.

Урманнардан файдаланганда, аларны саклаганда, яклаганда, торгызганда, урманнарда бүтән төрле эшчәнлекне гамәлгә ашырганда, шулай ук урманнарда гражданнар йөргәндә урманнарда янғын куркынычсызлыгын тәмин итү буенча бердәм таләпләр Россия Федерациясе Хөкүмәтенәң 2020 елның 7 октябрәндәге 1614 номерлы карары белән расланган Урманнарда янғын куркынычсызлыгы кагыйдәләрендә билгеләнгән. Урманнарда янғыннарны кисәтү һәм сүндерү чараларының төрләре, әлеге чаралар белән урманнардан файдаланучы затларны тәмин итү нормативлары, урманнардан файдаланганда урман янғыннарын кисәтү һәм сүндерү чараларының булу нормалары Россия Табигать министрлыгының 2014 елның 28 мартындагы 161 номерлы боерыгында расланган. Урманнарның табигый янғын куркынычлыгы классификациясе, һава шартларына бәйлә рәвештә урманнарда янғын куркынычы классификациясе 2011 елның 5 июлендәге 287 номерлы Рослесхоз боерыгы белән расланган.

Урманнарны янғыннардан саклауның нәтижәләлеген арттыру максатларында Рослесхозның 1997 елның 19 декабрәндәге 167 номерлы боерыгы белән Янғын-химия станцияләре турында нигезләмә расланган.

Әлмәт урманчылыгы майданының янғын куркынычы классларына бүленеше түбәндәге таблицада күрсәтелде.

майданы, га

Т/с	Кишәрлек урманчылыгы	Янғын чыгу куркынычы классы					Жәм-гысе	Уртача класс
		I	II	III	IV	V		
1	2	3	4	5	6	7	8	9
1.	Акташ	4	1124	3986	1062	178	6354	3,0
2.	Кама-Исмәгыйль	43	1825	7568	2954	281	12671	3,1
3.	Миңлебай	54	998	6886	6055	481	14448	3,4
4.	Поташ Аланы	-	524	5098	10380	665	16667	3,7
Урманчылык буенча барлыгы		101	4471	23538	20425	1605	50140	3,4
Процент		0,2	8,9	46,9	40,8	3,2	100	

Урманда янғын барлыкка килү һәм таралу ихтималы, шулай ук аның интенсивлыгы һава шартларына карап билгеләнә. Бу вакытта метеорологик шартлар арасында янучан материалларны дымландыру яки корыту процессларына бәйләсе зуррак әһәмияткә ия булып тора. Мондый факторларга түбәндәгеләр керә: явым-төшемнәр, һаваның дымлылыгы һәм һава температурасы, жыл һәм болытлылык.

Урманнарда һава торышына карап, янғын чыгу куркынычының федераль класслары

Урманнардагы янғын чыгу куркынычы классы	Комплекслы күрсәткеч зурлыгы	Янғын чыгу буенча куркыныч дәрәжәсе
1	2	3
I	0 ... 300	Юк
II	301 ... 1000	Аз
III	1001 ... 4000	Уртача
IV	4001 ... 10000	югары
V	10 000 артык	Гадәттән тыш

Россия Федерациясе Хөкүмәтенен «Урманнарны янғынга каршы кору чаралары турында» 2011 елның 16 апрелендәге 281 номерлы карарына, «Урманнарны янғынга каршы кору нормативлары раслау турында» 2012 елның 27 апрелендәге 174 номерлы боерыгына таянып, регламентта табигый һәм икътисадый шартларны, урманнарның пиронологик сыйфатламаларын, янғынның потенциал чыганаclarын исәпкә алып, янғынга каршы чаралар комплексы билгеләнде.

Янғынга каршы кору чараларының ел саен башкарыла торган күләме киләсе таблицада күрсәтелде.

### Янғынга каршы кору буенча чаралар күләме

Т/с	Чараларның аталышы	Үлчәү берәмлеге	Нормативлар нигезендә таләп ителә
1	2	3	4
1.	Кисәтү чаралары		
1.1	Даими күргәзмәләр һәм витриналар	данә	1
1.2	Даими стендлар	данә	4
1.3	Кисәтүче аншлаглар	данә	25
1.4	Авыл хужалыгы формированиеләре вәкилләре белән киңәшмәләр	данә	зарурлыкка карап даими
1.5	Шлагбаумнар урнаштыру	данә	52
1.6	Гражданнарның ял итү зоналарын төзекләндерү	данә	47
2.	Янғыннар таралуны чикләү чаралары		
2.1	Янғынга каршы киртәләр, чокырлар ясау	км	-
2.2	Минераллаштырылган полосалар урнаштыру (ел саен)	км	40
2.3	Янғынга каршы минераллаштырылган полосаларны чистарту һәм яңарту (ел саен)	км	169
3.	Юллар төзелеше		
3.1	Янғынга каршы юллар төзелеше	км	-
3.2	Янғынга каршы билгеләнештә юлларны үзгәртеп кору	км	12
4.	Дозор-сак хезмәте		
4.1	ЯХС биналары төзү	данә	-
4.2	Вақытлы янғын сакчыларын яллау	кеше	-
5.	Янғыннарга каршы көрәш чаралары		
5.1	Я/к су белән тәэмин итү чыганаclarына килү юллары ясау	данә	0
5.2	Янғынга каршы инвентарь туплау пунктлары оештыру	данә	-
5.3	Янғын сүндерү сулыклары ясау	данә	0
6.	Янғынга каршы жайланмалар сатып алу		
6.1	Урман-янғын сүндерү автомашиналары	данә	1
6.2	АЦ 3,0-40	данә	1
6.3	Кече урман-патруль комплексы	данә	2

Т/с	Чараларның аталышы	Үлчәү берәмлеге	Нормативлар нигезендә таләп ителә
1	2	3	4
6.4	Квадроцикл	данә	1
6.5	Ярымтагылма-цистерна ЛКТ4П	данә	1
6.6	Культиватор КЛБ-1,7	данә	1
6.7	Янғын мотопомпалары	данә	3
6.8	Басымлы янғын жиңсәләре	Погонлы метр	500
6.9	кабызгыч аппаратлар	данә	7
6.10	бензин пычкылары	данә	8
6.11	Ранецлы урман янғын сүндергечләре	данә	25
6.12	Спутник навигациясе җайланмасы (навигатор)	данә	2
6.13	Кул кораллары:		
	Көрәкләр	данә	30
	Балталар	данә	10
	тәкмәннәр	данә	10
	тырмалар	данә	10
	аркылы пычкылар	данә	3
7.	Янғын куркынычын мониторинглау (ел саен):	мең гектар	50,1
	Ел саен урманнарны янғыннардан саклау буенча планлаштырылган чараларга чыгымнар күләме - барлыгы	мең сум	Республика буенча тулаем каралган
	шул исәптән:		
	- Урман янғыннарны сүндерү системалары һәм чаралар булдыру (ПНВ, радио-телефон элемтәсен, моторлы транспортны карап тоту, янғын сакчылары яллау)	мең сум	-//-
	- Урман янғыннарны сүндерү	мең сум	-//-
	- Авиапатруль	мең сум	-//-
	- Башка төрле чаралар (ш.и. янғынга каршы пропаганда)	мең сум	-//-

Урманнарда янғынга каршы профилактика уздыруда урман янғыннарына каршы пропаганда эһәмиятле роль уйный, ул урманнарны саклау һәм урман янғыннарын булдырмый калуга җаваплылык рухында җәмәгатьчелек фикерен һәм аерым кешеләрнең карашларын формалаштыру максатында аңга планлы рәвештә йогынты ясауга юнәлдерелгән мәгълүмат-пропаганда чаралары һәм гамәлләре җыелмасыннан гыйбарәт. Урман янғыннарына каршы пропаганда максатчан, оператив булырга, ел чорына, урманнарда халыкның конкрет төркеме тарафыннан башкарыла торган эшчәнлекнең (ял итү, агач эзерләү, экспедицияләр һ.б.) торышына һәм холкына туры килергә, конкрет фактларны үз эченә алырга тиеш, ә басма матбугат чаралары эчтәлекле, кызыклы һәм образлы булырга тиеш.

Россия Федерациясе Хөкүмәтенең 2011 елның 17 маендагы 377 номерлы карары белән расланган Урман янғыннарын сүндерү планын һәм аның формасын эшләү һәм раслау кагыйдәләре нигезендә ел саен Урман янғыннарын сүндерү планы раслана.

### **2.17.2. Урманнарны яклауга карата таләпләр (санитар-савыктыру чараларының, урманнарны яклау буенча профилактика чараларының, зарарлы организмнарның чыганакларын бетерү чараларының, шулай ук вәкаләтле федераль башкарма хакимият органы билгеләгән башка чараларның нормативлары һәм параметрлары)**

Урманнарны яклау урманнарда зарарлы организмнарны ачыклауга һәм аларның таралуын кисәтүгә, ә зарарлы организм чыганаклары барлыкка килгән очракта, аларны бетерүгә юнәлдерелгән.

Урманнарны яклау дәүләт хакимияте органнары тарафыннан аларның РФ Урман кодексының 81-84 статьяларында билгеләнгән вәкаләтләре чикләрендә гамәлгә ашырыла.

Урманнарны зарарлы организмнардан яклау РФ Урман кодексының 60.1-60.11 статьялары, Россия Федерациясе Хөкүмәтенен 2020 елның 9 декабрдәге 2047 номерлы карары белән расланган Урманнарда санитар куркынычсызлык кагыйдәләре (алга таба - Урманнарда санитар куркынычсызлык кагыйдәләре) нигезендә гамәлгә ашырыла.

Урманнарда санитар куркынычсызлык чараларын түбәндәгеләрне үз эченә ала: урманны саклау, урман авыруларына дәүләт мониторингы, урман авырулары буенча тикшерүләр үткөрү, зарарлы организмнар таралуын кисәтү, урманнарда санитар куркынычсызлыкның башка чаралары.

Татарстан Республикасы территориясендә урнашкан урман фонды жирләрендә урманнарны яклау районнарына бүлү «Рослесозащита» федераль бюджет учреждениесе филиалы - Татарстан Республикасы Урманнарны яклау үзәге тарафыннан гамәлгә ашырыла.

Урманнарны яклау районнарына бүлү тәртибе Россия Табигать министрлыгының 2017 елның 9 гыйнварындагы 1 номерлы боерыгы белән расланган.

Урман авырулары буенча дәүләт мониторингын уздыру тәртибе шулай ук «Рослесозащита» федераль бюджет учреждениесе филиалы - Татарстан Республикасы Урманнарны яклау үзәге тарафыннан гамәлгә ашырыла.

Урман авырулары буенча дәүләт мониторингын уздыру тәртибе Россия Табигать министрлыгының 2017 елның 5 апрелдәге 156 номерлы боерыгы белән расланган.

Урман авырулары буенча тикшеренүләр (алга таба - УАТ) урманнарда урман авырулары буенча дәүләт мониторингы белешмәләрен, шулай ук урманнарның санитар һәм урман авыруларына бәйле торышы турында башка мәгълүматларны исәпкә алып уздырыла.

Урман авырулары буенча тикшеренүләр үткөрү тәртибе, урман авыруларын тикшерү актының рәвеше Россия Табигать министрлыгының 2020 елның 9 ноябрдәге 910 номерлы боерыгы белән расланган.

УАТ урман кишәрлекләренен хәзерге санитар һәм урман авырулары буенча торышы турында мәгълүмат алу, шулай ук зарарлы организмнар таралуны кисәтү чараларын нигезләү һәм билгеләү максатларында уздырыла.

УАТ материаллары нигезендә санитар-савыктыру чаралары (алга таба - ССЧ) уздырыла.

ССЧ урман утыртмаларының санитар торышын яхшырту, зарарлы организмнар таралу куркынычын киметү, урман утыртмаларының үзләренен максатчан функцияләрен үтәвен тәэмин итү, шулай ук тискәре факторлар йогынтысыннан килгән зыянны киметү максатында РФ Табигать министрлыгының 2020 елның 9 ноябрәндәге 912 номерлы боерыгы белән расланган Зарарлы организмнар таралуын кисәтү чараларын гамәлгә ашыру кагыйдәләре нигезендә уздырыла.

Зыянлы организмнарның таралуын кисәтү чараларын гамәлгә ашыру кагыйдәләрендә зыянлы организмнарга каршы көрәш алып бару буенча санитар-савыктыру, профилактикалау һәм агитацияләү чараларын, аларның чиратын һәм башкару тәртибен үз эченә ала торган урман хужалыгы эшләренен комплекс тасвирлана.

Махсус сакланучы табигать территорияләрендә урнашкан урманнарда зарарлы организмнар таралуын кисәтү чараларын уздыру территорияләрне махсус саклау режимын исәпкә алып гамәлгә ашырыла.

Һәлак булган һәм зыян күргән урман утыртмаларын кисүнең, матди кыйммәتكә әйләндереп булмый торган агач материалын, шулай ук аварияле агачларны жыештыруның планлаштырылган күләмнәре 21 нче таблицада китерелә.

21 нче таблица

### Санитар-савыктыру чараларының нормативлары һәм параметрлары

Т/с	Күрсәткечләр	Үлч. бер.	Һәлак булган һәм зарарланган урман утыртмаларын кисү			Аварияле агачларны жыештыру	Матди кыйммәتكә әйләндереп булмый торган агачларны жыештыру	Жәмгысе
			Барлыгы	Шул исәптән				
				Тоташ	Сайланма			
1	2	3	4	5	6	7	8	9
Урманнарның максатчан билгеләнеше: яклагыч урманнар								
Ылыслы								
Өстенлек итүче токым - Нарат								
1	Урманчылык таләпләре буенча ачыкланган фонд	гектар	62	5	57		228	290
		мең куб. метр	4,8	1,4	3,4		6,0	10,8
Өстенлек итүче токым - Чыршы								
1	Урманчылык таләпләре буенча ачыкланган фонд	гектар	1		1		18	19
		мең куб. метр	-		-		0,2	0,2
Жәмгысе ылыслы								
1	Урманчылык таләпләре буенча ачыкланган фонд	гектар	63	5	58		246	309
		мең куб. метр	4,8	1,4	3,4		6,2	11,0

Т/с	Күрсәткечләр	Үлч. бер.	Һәлак булган һәм зарарланган урман утыртмаларын кисү			Аварияле ағачларны жыештыру	Матди кыйм-мәткә әйләндереп булмый торган ағачларны жыештыру	Жәмгысе
			Барлыгы	Шул исәптән				
				Тоташ	Сайланма			
1	2	3	4	5	6	7	8	9
		тр						
Каты яфраклы								
Өстенлек итүче токым - югары кәүсәле имән								
1	Урманчылык таләпләре буенча ачыкланган фонд	гектар	2		2		22	24
		мең куб.метр	0,1		0,1		0,3	0,4
Өстенлек итүче токым - тәбәнәк кәүсәле имән								
1	Урманчылык таләпләре буенча ачыкланган фонд	гектар	42	1	41		380	422
		мең куб.метр	1,4	0,1	1,3		4,7	6,1
Өстенлек итүче токым - Өрәңге								
1	Урманчылык таләпләре буенча ачыкланган фонд	гектар	7		7		115	122
		мең куб.метр	0,2		0,2		1,8	2,0
Жәмгысе каты яфраклылар								
1	Урманчылык таләпләре буенча ачыкланган фонд	гектар	51	1	50		517	568
		мең куб.метр	1,6	0,1	1,5		6,8	8,4
Йомшак яфраклылар								
Өстенлек итүче токым - Каен								
1	Урманчылык таләпләре буенча ачыкланган фонд	гектар	433	96	337		515	948
		мең куб.метр	26,8	14,7	12,1		5,6	32,4
Өстенлек итүче токым - Усак								
1	Урманчылык таләпләре буенча ачыкланган фонд	гектар	315	123	192		204	519
		мең куб.метр	28,6	21,5	7,1		3,1	31,7
Өстенлек итүче токым - товарлык Юкә								
1	Урманчылык таләпләре буенча ачыкланган фонд	гектар	365	51	314		390	755
		мең куб.метр	26,3	12,3	14,0		6,2	32,5
Өстенлек итүче токым - нектарлы Юкә								
1	Урманчылык таләпләре буенча ачыкланган фонд	гектар	45	13	32		30	75
		мең куб.метр	4,5	3,3	1,2		0,6	5,1
Өстенлек итүче токым - Тирәк								

Т/с	Күрсәткечләр	Үлч. бер.	Һәлак булган һәм зарарланган урман утыртмаларын кисү			Аварияле ағачларны жыештыру	Матдикийм-мәткә әйләндереп булмый торган ағачларны жыештыру	Жәмгысе
			Барлыгы	Шул исәптән				
				Тоташ	Сайланма			
1	2	3	4	5	6	7	8	9
1	Урманчылык таләпләре буенча ачыкланган фонд	гектар					1	1
		мең куб.метр					-	-
Жәмгысе йомшак яфраклы								
1	Урманчылык таләпләре буенча ачыкланган фонд	гектар	1158	283	875		1140	2298
		мең куб.метр	86,2	51,8	34,4		15,5	101,7
Яклагыч урманнар буенча жәмгысе								
1	Урманчылык таләпләре буенча ачыкланган фонд	гектар	1272	289	983		1903	3175
		мең куб.метр	92,6	53,3	39,3		28,4	121,0
Урманнарның максатчан билгеләнеше - файдаланыла торган урманнар								
Ылыслы								
Өстенлек итүче токым - Нарат								
1	Урманчылык таләпләре буенча ачыкланган фонд	гектар	49		49		217	266
		мең куб.метр	2,8		2,8		7,4	10,2
Өстенлек итүче токым - Чыршы								
1	Урманчылык таләпләре буенча ачыкланган фонд	гектар					54	54
		мең куб.метр					0,6	0,6
Жәмгысе ылыслы								
1	Урманчылык таләпләре буенча ачыкланган фонд	гектар	49		49		271	320
		мең куб.метр	2,8		2,8		8,0	10,8
Каты яфраклы								
Өстенлек итүче токым - югары кәүсәле имән								
1	Урманчылык таләпләре буенча ачыкланган фонд	гектар	3		3		38	41
		мең куб.метр	0,2		0,2		0,4	0,6
Өстенлек итүче токым - тәбәнәк кәүсәле имән								
1	Урманчылык таләпләре буенча ачыкланган фонд	гектар	41	3	38		119	160
		мең куб.метр	1,1	0,3	0,8		1,2	2,3
Өстенлек итүче токым - Өрәңге								

Т/с	Күрсәткечләр	Үлч. бер.	Һәлак булган һәм зарарланган урман утыртмаларын кисү			Аварияле ағачларны жыештыру	Матди кыйм-мәткә әйләндереп булмый торган ағачларны жыештыру	Жәмгысе
			Барлыгы	Шул исәптән				
				Тоташ	Сайланма			
1	2	3	4	5	6	7	8	9
1	Урманчылык таләпләре буенча ачыкланган фонд	гектар	6		6		172	178
		мең куб.метр	0,2		0,2		2,5	2,7
Жәмгысе каты яфраклылар								
1	Урманчылык таләпләре буенча ачыкланган фонд	гектар	50	3	47		329	379
		мең куб.метр	1,5	0,3	1,2		4,1	5,6
Йомшак яфраклылар								
Өстенлек итүче токым - Каен								
1	Урманчылык таләпләре буенча ачыкланган фонд	гектар	68	27	41		105	173
		мең куб.метр	5,1	3,6	1,5		1,4	6,5
Өстенлек итүче токым - Усак								
1	Урманчылык таләпләре буенча ачыкланган фонд	гектар	177	62	115		96	273
		мең куб.метр	12,5	8,8	3,7		1,2	13,7
Өстенлек итүче токым - товарлык Юкә								
1	Урманчылык таләпләре буенча ачыкланган фонд	гектар	173	1	172		104	277
		мең куб.метр	6,1	0,2	5,9		1,6	7,7
Өстенлек итүче токым - нектарлы Юкә								
1	Урманчылык таләпләре буенча ачыкланган фонд	гектар	126	10	116		64	190
		мең куб.метр	7,2	2,7	4,5		0,9	8,1
Жәмгысе йомшак яфраклы								
1	Урманчылык таләпләре буенча ачыкланган фонд	гектар	544	100	444		369	913
		мең куб.метр	30,9	15,3	15,6		5,1	36,0
эксплуатация урманнары буенча жәмгысе								
1	Урманчылык таләпләре буенча ачыкланган фонд	гектар	643	103	540		969	1612
		мең куб.метр	35,2	15,6	19,6		17,2	52,4
Урманчылык буенча барлыгы								
БҮЛЫСЛЫ								
Өстенлек итүче токым - Нарат								



Т/с	Күрсәткечләр	Үлч. бер.	Һәлак булган һәм зарарланган урман утыртмаларын кисү			Аварияле ағачларны жыештыру	Матдикийм-мәткә әйләндереп булмый торган ағачларны жыештыру	Жәмгысе
			Барлыгы	Шул исәптән				
				Тоташ	Сайланма			
1	2	3	4	5	6	7	8	9
1	Урманчылык таләпләре буенча ачыкланган фонд	гектар	111	5	106		445	556
		мең куб.метр	7,6	1,4	6,2		13,4	21,0
<b>Өстенлек итүче токым - Чыршы</b>								
1	Урманчылык таләпләре буенча ачыкланган фонд	гектар	1		1		72	73
		мең куб.метр	-		-		0,8	0,8
<b>Жәмгысе ылыслы</b>								
1	Урманчылык таләпләре буенча ачыкланган фонд	гектар	112	5	107		517	629
		мең куб.метр	7,6	1,4	6,2		14,2	21,8
<b>Каты яфраклы</b>								
<b>Өстенлек итүче токым - югары кәүсәле имән</b>								
1	Урманчылык таләпләре буенча ачыкланган фонд	гектар	5		5		60	65
		мең куб.метр	0,3		0,3		0,7	1,0
<b>Өстенлек итүче токым - тәбәнәк кәүсәле имән</b>								
1	Урманчылык таләпләре буенча ачыкланган фонд	гектар	83	4	79		499	582
		мең куб.метр	2,5	0,4	2,1		5,9	8,4
<b>Өстенлек итүче токым - Өрәңге</b>								
1	Урманчылык таләпләре буенча ачыкланган фонд	гектар	13		13		287	300
		мең куб.метр	0,4		0,4		4,3	4,7
<b>Жәмгысе каты яфраклылар</b>								
1	Урманчылык таләпләре буенча ачыкланган фонд	гектар	101	4	97		846	947
		мең куб.метр	3,1	0,4	2,7		10,9	14,0
<b>Йомшак яфраклылар</b>								
<b>Өстенлек итүче токым - Каен</b>								
1	Урманчылык таләпләре буенча ачыкланган фонд	гектар	501	123	378		620	1121
		мең куб.метр	31,9	18,3	13,6		7,0	38,9
<b>Өстенлек итүче токым - Усак</b>								
1	Урманчылык таләпләре	гектар	492	185	307		300	792

Т/с	Күрсәткечләр	Үлч. бер.	Һәлак булган һәм зарарланган урман утыртмаларын кисү			Аварияле ағачларны жыештыру	Матди кыйм-мәткә әйләндереп булмый торган ағачларны жыештыру	Жәмгысе
			Барлыгы	Шул исәптән				
				Тоташ	Сайланма			
1	2	3	4	5	6	7	8	9
	буенча ачыкланган фонд	мең куб.метр	41,1	30,3	10,8		4,3	45,4
Өстенлек итүче токым - товарлык Юкә								
1	Урманчылык таләпләре буенча ачыкланган фонд	гектар	538	52	486		494	1032
		мең куб.метр	32,4	12,5	19,9		7,8	40,2
Өстенлек итүче токым - нектарлы Юкә								
1	Урманчылык таләпләре буенча ачыкланган фонд	гектар	171	23	148		94	265
		мең куб.метр	11,7	6,0	5,7		1,5	13,2
Өстенлек итүче токым - Тирәк								
1	Урманчылык таләпләре буенча ачыкланган фонд	гектар					1	1
		мең куб.метр					-	-
Жәмгысе йомшак яфраклы								
1	Урманчылык таләпләре буенча ачыкланган фонд	гектар	1702	383	1319		1509	3211
		мең куб.метр	117,1	67,1	50,0		20,5	137,6
Барлыгы								
1	Урманчылык таләпләре буенча ачыкланган фонд	гектар	1915	392	1523		2872	4787
		мең куб.метр	127,8	68,9	58,9		45,6	173,4
шул исәптән кишәрлек урманчылыклары буенча:								
Акташ кишәрлеге урманчылыгы								
Каты яфраклы								
1	Урманчылык таләпләре буенча ачыкланган фонд	гектар	2		2		10	12
		мең куб.метр	0,1		0,1		0,1	0,2
Йомшак яфраклылар								
1	Урманчылык таләпләре буенча ачыкланган фонд	гектар	259		259		61	320
		мең куб.метр	10,8		10,8		0,8	11,6
Кишәрлек урманчылыгы буенча барлыгы								
1	Урманчылык таләпләре буенча ачыкланган фонд	гектар	261		261		71	332
		мең куб.метр	10,9		10,9		0,9	11,8

Т/с	Күрсәткечләр	Үлч. бер.	Һәлак булган һәм зарарланган урман утыртмаларын кисү			Аварияле ағачларны жыештыру	Матдикийм-мәткә әйләндереп булмый торган ағачларны жыештыру	Жәмгысе
			Барлыгы	Шул исәптән				
				Тоташ	Сайланма			
1	2	3	4	5	6	7	8	9
		тр						
Кама-Исмәгыйль кишәрлеге								
Ылыслы								
1	Урманчылык таләпләре буенча ачыкланган фонд	гектар	2		2		229	231
		мең куб.метр	0,1		0,1		2,6	2,7
Каты яфраклы								
1	Урманчылык таләпләре буенча ачыкланган фонд	гектар	29	3	26		599	628
		мең куб.метр	0,9	0,4	0,5		7,0	7,9
Йомшак яфраклылар								
1	Урманчылык таләпләре буенча ачыкланган фонд	гектар	169	46	123		456	625
		мең куб.метр	9,9	6,1	3,8		5,1	15,0
Кишәрлек урманчылыгы буенча барлыгы								
1	Урманчылык таләпләре буенча ачыкланган фонд	гектар	200	49	151		1284	1484
		мең куб.метр	10,9	6,5	4,4		14,8	25,7
Миңлебай кишәрлеге урманчылыгы								
Ылыслы								
1	Урманчылык таләпләре буенча ачыкланган фонд	гектар	110	5	105		230	340
		мең куб.метр	7,6	1,4	6,2		9,9	17,5
Каты яфраклы								
1	Урманчылык таләпләре буенча ачыкланган фонд	гектар	37		37		95	132
		мең куб.метр	0,9		0,9		1,4	2,3
Йомшак яфраклылар								
1	Урманчылык таләпләре буенча ачыкланган фонд	гектар	313	253	60		169	482
		мең куб.метр	50,7	48,1	2,6		2,9	53,6
Кишәрлек урманчылыгы буенча барлыгы								
1	Урманчылык таләпләре буенча ачыкланган фонд	гектар	460	258	202		494	954
		мең куб.метр	59,2	49,5	9,7		14,2	73,4
Поташ Аланы кишәрлеге								

Т/с	Күрсәткечләр	Үлч. бер.	Һәлак булган һәм зарарланган урман утыртмаларын кисү			Аварияле агачларны жыештыру	Матдикийм-мәткә әйләндереп булмый торган агачларны жыештыру	Жәмгысе
			Барлыгы	Шул исәптән				
				Тоташ	Сайланма			
1	2	3	4	5	6	7	8	9
<b>Ылыслы</b>								
1	Урманчылык таләпләре буенча ачыкланган фонд	гектар					59	
		мең куб.метр					1,7	
<b>Каты яфраклы</b>								
1	Урманчылык таләпләре буенча ачыкланган фонд	гектар	33		33		141	174
		мең куб.метр	1,2		1,2		2,3	3,5
<b>Йомшак яфраклылар</b>								
1	Урманчылык таләпләре буенча ачыкланган фонд	гектар	963	86	877		822	1785
		мең куб.метр	45,4	12,7	32,7		11,8	57,2
<b>Кишәрлек урманчылыгы буенча барлыгы</b>								
1	Урманчылык таләпләре буенча ачыкланган фонд	гектар	996	86	910		1022	2018
		мең куб.метр	46,6	12,7	33,9		15,8	62,4

Искәрмә: Санитар-савыктыру чараларының күләменә урман авырулары буенча тикшерүләр акты нигезендә үзгәрешләр кертелә («Урманнарны зарарлы организмнардан яклауны жайга салуны камилләштерү өлешендә Россия Федерациясе Урман кодексына үзгәрешләр кертү турында» 2015 елның 30 декабрендәге 455 номерлы федераль закон буенча).

Урманны яклау буенча чаралар күләме корткычларның яңа чыганаclarы һәм урман авырулары барлыкка килүгә бәйле рәвештә һәм утыртмаларның санитар торышы үзгәрүгә карап үзгәртелергә тиеш.

УАТ нәтижеләре профилактика чараларын планлаштыру нигезе булып тора. Профилактика чараларын планлаштыру нәтижеләре урман хужалыгы регламентларында һәм урманнарны үзләштерү проектларында чагылдырыла.

22 нче таблица

Зарарлы организмнар таралуны кисәтү буенча профилактика һәм башка төрле чараларның параметрлары

Чараның аталышы	Үлчәу берәмлекләре	Чараның күләме	Уздыру чоры	Чараның ел саен башкарыла торган күләме
<b>1. Профилактик</b>				
<b>1.1. урман хужалыгы</b>				
1. Бер мәртәбәгә исәпләгәндә питомникларга сибү (серкәләндерү)	гектар	50	10	5
<b>1.2 Биотехник</b>				
1. Оялыктар эзерләү	данә/мең гектар	500/500	10	50/50
2. Оялыктарны төзәтү	данә/мең гектар	500/500	10	50/50
3. Атрактант тозақлар куллану	данә	6000	10	600
4. Кырмыскалыкларны киртәләп алу	данә/кишәрлек урманчылыгы	200/4	10	20/4
5. Кырмыскалыкларның урынын алмаштыру (күчерү)	оя	300	10	30
<b>2. Башка чаралар</b>				
1. Яклау почмаклары булдыру һәм карап тоту	данә	5	10	5
2. Корткыч һәм авыру чыганаклары барлыкка килүне күзәтеп тору	мең гектар	50,2	10	50,2
3. Халык белән, агач эзерләүчеләр белән әңгәмәләр кору, лекцияләр уздыру	әңгәмә	50	10	5
4. Аншлаптар һәм плакатлар урнаштыру һәм элү	данә	100	10	10

23 нче таблица

**Зарарлы организмнарның чыганакларын юкка чыгару чараларының параметрлары**

Чараның аталышы	Үлчәу берәмлекләре	Чараның күләме	Уздыру чоры	Чараның ел саен башкарыла торган күләме
1. Урман патологиясе буенча тикшеренү	гектар	10000	10	1000
2. Жир өслегендә юк итү чаралары	гектар	зарарлану чыганаклары барлыкка килүгә карап		
3. Туфрак казу	чокыр	500	10	50

### **2.17.3. Урманнарны торгызуга карата таләпләр**

Киселгән, һәлак булган, зарар күргән урманнар торгызылырга тиешле.

РФ Урман кодексының 61 статьясының 2 пункты нигезендә урманнарны торгызу түбәндәгеләрне үз эченә ала:

- 1) урман орлыкчылыгы;
- 2) урман торгызу;
- 3) урманнарны тәрбия кылу;

4) урманнарны торгызу өчен билгелэнгән жирләрне урман урнашкан жирләргә кертү.

Урман орлыкчылыгы 149-ФЗ номерлы федераль закон һәм РФ Урман кодексының 65 статьясы нигезендә гамәлгә ашырыла.

Урманнарны торгызу РФ Урман кодексының 61, 62 статьялары, Россия Табигать министрлыгының 2020 елның 4 декабрендәге 1014 номерлы боерыгы белән расланган Урманнарны торгызу кагыйдәләре (алга таба - Урманнарны торгызу кагыйдәләре) нигезендә гамәлгә ашырыла.

Урманнарны үрчетү РФ Урман кодексының 63 статьясы, Россия Табигать ресурслары министрлыгының 2020 елның 30 июлендәге 541 номерлы боерыгы белән расланган Урманнарны үрчетү кагыйдәләре (алга таба - Урманнарны үрчетү кагыйдәләре) нигезендә башкарыла. Урманчылыкта төп урман барлыкка китерүче токымнар булып гади нарат, Европа чыршысы, Себер карагае, сабакчалы имән, вак яфраклы юкә, иенке каен, гади усак, корычагач, өрәңге, тирәк тора.

Урманнарны карау РФ Урман кодексының 64 статьясы, Россия Табигать министрлыгының «Урманнарны карау кагыйдәләрен раслау турында» 2020 елның 30 июлендәге 534 номерлы боерыгы (алга таба - Урманнарны карау кагыйдәләре) белән регламентлана.

Урманнарны карау эшләре урманнарны урман кишәрлегенә аренда шартнамәсе, урман кишәрлегеннән даими (вакыты чикләнми) файдалану хокукы яки урман кишәрлегеннән түләүсез нигездә файдалану хокукы нигезендә файдаланучы затлар тарафыннан яки дөүләт хакимияте органнары, жирле үзидарә органнары тарафыннан үзләренә РФ Урман кодексының 81-84 статьяларында, РФ Урман кодексының 19 статьясында билгелэнгән вәкаләтләре чикләрендә (алга таба - дөүләт хакимияте органнары, жирле үзидарә органнары) гамәлгә ашырылырга тиеш.

Урманнарны тәрбия кылу эшләре Урманнарны тәрбия кылу кагыйдәләренә туры китереп, чара төрләре буенча Россия Федерациясе субъектларының урман планнарында, урманчылыкларның (урман паркларының) урман хужалыгы регламентларында, урманнарны үзләштерү проектларында күрсәтелгән күләмнәрдә гамәлгә ашырыла.

Урманнарны карау тоту чараларына урман утыртмаларын тәрбия кылу максатларында уздырыла торган кисүләр; агроурман-меолиоратив чаралар; бүтән чаралар, шул исәптән урман утыртмаларын яңарту; урман утыртмаларының формасын үзгәртү; урман утыртмаларын реконструкцияләү; урманнарны урманчылык-урман яклау буенча тәрбияләү; урманның яңарышын, шытымнарын һәм утыртмаларның башка кыйммәтле компонентларын (тәрбия объектларын) карау; урманнарны рекреацион-ландшафт тәрбияләү; урманнарны тәрбия кылуның ярдәмче төрләре; урманнарны карауның махсус төрләре керә.

Урманнарны карау чаралары эксплуатация урманнарының максатчан билгеләнешен, яклаучы урманнарның һәм махсус якланучы урман кишәрлекләренә категорияләрен исәпкә алып гамәлгә ашырыла.

Эксплуатация урманнарында урманнарны тәрбия кылу чаралары урманнарның продуктлылыгын арттыруга, югары сыйфатлы агач материалы һәм агач булмаган урман ресурслары алуға юнәлдерелгән.

Эксплуатация урманнарында ясалма һәм табигый барлыкка килгән, агач материалына ихтыяж зур булган максатчан агач токымнарына карата тәрбияви чаралар башкарыла. Максатчан агач токымнары Россия Федерациясе субъектының урман планында агач материалын житештерү структурасына һәм аңа булган ихтыяжга ясалган анализ нигезендә билгеләнергә тиеш.

Яклаучы урманнарда һәм махсус якланучы урман кишәрлекләрендә урманнарны карау чаралары тирәлек урманнарның хасил итүче, су саклаучы, яклаучы, санитар-гигиена, савыктыру һәм файдалы функцияләрен саклауга һәм торгызуга юнәлдерелгән.

Яклаучы урманнар һәм урманнарның махсус якланучы кишәрлекләре өчен максатчан токымлы агачлар булып яклаучы урманнарның һәм махсус яклана торган урман кишәрлекләренең максатчан билгеләнешенә җавап бирә торган агач токымнары санала.

Урманнарны карау буенча уздырылган чараларның сыйфатлылыгын һәм нәтижелелеген бәяләү дәүләт хакимияте органнары, җирле үзидарә органнары тарафыннан, Россия Табигать министрлыгының 2016 елның 27 июнендәге 367 номерлы боерыгы белән расланган Диләнкеләрне карау тәртибенә туры китереп, диләнке эшләре тәмамланганнан соң диләнкеләрне караганда, Россия Табигать министрлыгының «Дәүләт урман реестрына документлаштырылган мәгълүматларны кертүгә һәм аны үзгәртүгә нигез булган документларның исемлеген, формасын һәм аларны эзерләү тәртибен раслау турында» 2013 елның 11 ноябрәндәге 496 номерлы боерыгы белән расланган тәртиптә дәүләт урман реестрына мәгълүмат керткәндә һәм аны үзгәрткәндә гамәлгә ашырыла.

Урманнарны торгызу өчен билгеләнгән җирләрне урман утыртмалары биләгән җирләргә кертү РФ Урман кодексының 64.1 статьясы нигезендә гамәлгә ашырыла.

Урман утыртмалары вәкаләтле федераль башкарма хакимияте билгеләгән критерияләргә һәм таләпләргә җавап биргән очракта, урманнарны торгызу өчен билгеләнгән җирләрне урман утыртмалары били торган җирләргә кертү дәүләт хакимияте органнары һәм җирле үзидарә органнары тарафыннан аларның РФ Урман кодексының 81-84 статьяларына ярашлы рәвештә билгеләнгән вәкаләтләре чикләрендә гамәлгә ашырыла.

Урман торгызу өчен билгеләнгән җирләрне урман утыртмалары били торган җирләргә кертү тәртибе һәм тиешле акт формасы вәкаләтле федераль башкарма хакимият органы тарафыннан билгеләнә.

Яшь агачларны карау һәм урманнарны карауга бәйле булмаган бүтән чараларның нормативлары һәм параметрлары 24 нче таблицادا китерелә.

Яшь агачларны карау һәм урманнарны карау буенча тәрбия кылуга бәйле булмаган бүтән чараларның нормативлары һәм параметрлары

Урманнарны тәрбия кылу төрләре аталышы	Кишәрлек урманчылыгының аталышы	Хужалык	Агач токымы	Майданы, гектар	Киселә торган запас, куб.метр	Кабатлану чоры, ел	Еллык күләме		
							Майданы, гектар	Киселә торган запас, куб.метр	
								гомуми	1 га
1	2	3	4	5	6	7	8	9	10
Яшь агачлар арасында урманнарны карау буенча кисүләргә уздыру				451	4930		79	793	11
шул исәптән:									
Яктылык кертү өчен кисү	Акташ	Ылыслы	Нарат	3	-	5	1	-	-
		Каты яфраклы	Биек кәүсәле имән	1	-	5	-	-	-
		йомшак яфраклы	каен	1	10	5	-	2	10
		-//-	Юкә	4	40	5	1	8	10
		Жәмгысә йомшак яфраклы		5	50		1	10	10
	Кишәрлек урманчылыгы буенча жәмгысә			9	50		2	10	6
	Кама-Исмәгыйль	Ылыслы	Нарат	66	220	5	13	44	3
		-//-	Чыршы	42	210	5	8	42	5
		Жәмгысә ылыслы		108	430		21	86	4
		Каты яфраклы	Биек кәүсәле имән	46	200	5	9	40	4
		-//-	Түбән кәүсәле имән	1	10	5	-	2	10
		Жәмгысә каты яфраклылар		47	210		9	42	4
	Кишәрлек урманчылыгы буенча жәмгысә			155	640		30	128	4
	Миңлебай	Ылыслы	Нарат	1	-	5	-	-	-



Урманнарны тәрбия кылу төрлөрә аталышы	Кишәрлек урманчылыгының аталышы	Хужалык	Агач токымы	Мәйданы, гектар	Киселә торган запас, куб.метр	Кабатлану чоры, ел	Еллык күләме		
							Мәйданы, гектар	Киселә торган запас, куб.метр	
								гомуми	1 га
1	2	3	4	5	6	7	8	9	10
		-//-	Чыршы	2	20	5	1	4	9
		Жәмгысе ылыслы		3	20		1	4	7
		йомшак яфраклы	каен	6	50	5	1	10	9
		-//-	усак	8	60	5	2	12	8
		-//-	Юкә	40	400	5	8	80	10
		Жәмгысе йомшак яфраклы		54	510		11	102	9
	Кишәрлек урманчылыгы буенча жәмгысе			57	530		12	106	9
	Поташ Аланы	Ылыслы	Нарат	1	-	5	-	-	-
		-//-	Чыршы	1	-	5	-	-	-
		Жәмгысе ылыслы		2	-		-	-	-
		Каты яфраклы	Биек кәүсәле имән	3	-	5	1	-	-
		Йомшак яфраклы	усак	2	10	5	-	2	5
		-//-	Юкә	14	90	5	3	18	7
		Жәмгысе йомшак яфраклы		16	100		3	20	6
	Кишәрлек урманчылыгы буенча жәмгысе			21	100		4	20	5
Урманчылык буенча яктылык кертү өчен кисү, жәмгысе				240	1310		48	262	5
Кирәкмәгән үсемлекләрне кисү	Акташ	Ылыслы	Нарат	21	420	10	2	42	20
		-//-	Чыршы	17	440	8	2	55	26
		Жәмгысе ылыслы		38	860		4	97	23
		Каты яфраклы	Биек кәүсәле имән	9	80	5	2	16	9
		Йомшак яфраклы	Юкә	5	100	5	1	20	20
	Кишәрлек урманчылыгы буенча жәмгысе			52	1040		7	133	18
	Кама-Исмәгыйль	Ылыслы	Нарат	17	410	10	2	41	24

Урманнарны тәрбия кылу төрлөрө аталышы	Кишәрлек урманчылыгының аталышы	Хужалык	Агач токымы	Майданы, гектар	Киселә торган запас, куб.метр	Кабатлану чоры, ел	Еллык күләме		
							Майданы, гектар	Киселә торган запас, куб.метр	
								гомуми	1 га
1	2	3	4	5	6	7	8	9	10
		-//-	Чыршы	11	100	8	1	13	9
		Жәмгысе ылыслы		28	510		3	54	18
		Каты яфраклы	Биек кәүсәле имән	23	280	5	5	56	12
		-//-	Түбән кәүсәле имән	1	20	5	-	4	18
		Жәмгысе каты яфраклылар		24	300		5	60	13
		йомшак яфраклы	каен	4	60	5	1	12	15
	Кишәрлек урманчылыгы буенча жәмгысе			56	870		9	126	16
	Миңлебай	Ылыслы	Нарат	6	100	10	1	10	17
		-//-	Чыршы	3	70	8	-	9	22
		-//-	карагай	1	20	10	-	2	17
		Жәмгысе ылыслы		10	190		1	21	19
		Каты яфраклы	Биек кәүсәле имән	5	70	5	1	14	14
		йомшак яфраклы	каен	5	90	5	1	18	18
		-//-	усак	11	130	5	2	26	12
		-//-	Юкә	16	340	5	3	68	21
		Жәмгысе йомшак яфраклы		32	560		6	112	18
	Кишәрлек урманчылыгы буенча жәмгысе			47	820		8	147	17
	Поташ Аланы	Ылыслы	Нарат	24	460	10	2	46	19
		-//-	Чыршы	8	100	8	1	13	13
		Жәмгысе ылыслы		32	560		3	59	18
		Каты яфраклы	Биек кәүсәле имән	22	310	5	4	62	14
		йомшак яфраклы	усак	2	20	5	-	4	10
	Кишәрлек урманчылыгы буенча жәмгысе			56	890		7	125	16

Урманнарны тәрбия кылу төрлөрә аталышы	Кишәрлек урманчылыгының аталышы	Хужалык	Агач токымы	Мәйданы, гектар	Киселә торган запас, куб.метр	Кабатлану чоры, ел	Еллык күләме		
							Мәйданы, гектар	Киселә торган запас, куб.метр	
								гомуми	1 га
1	2	3	4	5	6	7	8	9	10
Урманчылык буенча кирәкмәгән үсемлекләрне кисү, жәмгысе				211	3620		31	531	17

Урман үскән шартларның типларын, бонитет классларын, караганчыга кадәр составы буенча утыртмаларның төркемен, чыбылдыкның караганнан соңгы минималь йомыклығын, агачлар саны яисә массасы буенча сайлау процентын күрсәтеп, өстенлек итүче һәр токым буенча тәрбияви кисү режимының нормативлары Урманнарны карау кагыйдәләрендә билгеләнгән.

1. Кисүләрнең максималь ешлык проценты тоташлыгы (тулылыгы) 1,0 тигез булган утыртмалар өчен китерелде. Тоташлыкның (тулылыкның) түбәнрәк күрсәткечләрендә, кисәк тотрыклылык кимү куркынычы янаганда һәм башка начар шартларда, шулай ук техник коридор челтәрле кишәрлекләрен тәрбия кылганда кисүләрнең ешлыгы, әлбәттә, кими.

2. Технологик коридорларны (запасы буенча 5-7 процентка) кисеп чыкканда һәм кирәкмәгән агачларны күп күләмдә юк итү зарурлыгы булганда ешлыкны арттыру рөхсәт ителергә мөмкин.

Урманнарны торгызу һәм үрчетү буенча чаралар үткөрү таләп ителгән майданнар күләме 25 нче таблицада күрсәтелә.

25 нче таблица

Урман торгызу һәм урман үрчетү буенча чараларның нормативлары һәм параметрлары

Күрсәткечләр	Урман үсемлекләре капламаган жирләр				Алдагы чорда тоташ кисү дилән- келәре	Урман үрчетү	мәйданы, га	
	Көек- ләр һәм һәлак булган утырт- малар	Ки- сел- гән урын- нар	Алан- лык- лар һәм буш урын- нар	Жәм- гысе			Бар- лыгы	Ел саен баш- кары- ла тор- ган күләм
1	2	3	4	5	6	7	8	9
Урманчылык буенча барлыгы								
Урман торгызуга мохтаж урыннар, барлыгы	197	100	162	459	1750	-	2209	221
шул исәптән яшь төркемнәре буенча:								
Ылыслы	-	-	-	-	130	-	130	13
Каты яфраклы	41	10	33	84	210	-	294	29
Йомшак яфраклылар	156	90	129	375	1410	-	1785	179
Шул исәптән түбәндәге урман торгызу ысуллар буенча:								
ясалма (урман культуралары булдыру), барлыгы	109	38	125	272	331	-	603	60

мәйданы, га

Күрсәткечләр	Урман үсемлекләре капламаган жирләр				Алдагы чорда тоташ кисү дилән-келәре	Урман үрчетү	Барлыгы	Ел саен башкарыла торган күләм
	Көек-ләр һәм һәлак булган утыртмалар	Кисел-гән урыннар	Алан-лыклар һәм буш урыннар	Жәм-гысе				
1	2	3	4	5	6	7	8	9
Алардан токым төркемнәре буенча:								
Ылыслы	76	30	85	191	250	-	441	44
Каты яфраклы	22	8	24	54	81	-	135	13
Йомшак яфраклылар	11	-	16	27	-	-	27	3
Катнаш, Барлыгы	7	1	-	8	10	-	18	2
Алардан токым төркемнәре буенча:								
Ылыслы	7	1	-	8	-	-	8	1
Каты яфраклы	-	-	-	-	10	-	10	1
Табиғый урман торгызу, барлыгы, шул исәптән	81	61	37	179	1409	-	1588	159
Табиғат процесслары нәтижәсендә урманнарның табиғый торгызылуы, барлыгы	81	61	37	179	1409	-	1588	159
Алардан токым төркемнәре буенча:								
Ылыслы	-	-	-	-	-	-	-	-
Каты яфраклы	-	-	-	-	141	-	141	14
Йомшак яфраклылар	81	61	37	179	1268	-	1447	145
Урман үрчетүгә мохтаж жирләр	-	-	-	-	-	-	-	-
шул исәптән кишәрлек урманчылыклары буенча:								
Акташ кишәрлеге урманчылыгы								
Урман торгызуга мохтаж урыннар, барлыгы:	-	-	10	10	430	-	440	44
шул исәптән яшь төркемнәре буенча:								
Ылыслы	-	-	-	-	10	-	10	1
Каты яфраклы	-	-	2	2	10	-	12	1
Йомшак яфраклылар	-	-	8	8	410	-	418	42
шул исәптән түбәндәге ысуллар белән:								
Ясалма (урман культуралары	-	-	7	7	50	-	57	6





мәйданы, га

Күрсәткечләр	Урман үсемлекләре капламаган жирләр				Алдагы чорда тоташ кисү дилән-келәре	Урман үрчетү	Барлыгы	Ел саен башкарыла торган күләм
	Көек-ләр һәм һәлак булган утыртмалар	Киселгән урыннар	Аланлыклар һәм буш урыннар	Жәмгысе				
1	2	3	4	5	6	7	8	9
Ылыслы	30	9	5	44	70	-	114	11
Каты яфраклы	7	2	-	9	30	-	39	4
Йомшак яфраклылар	11	-	10	21	-	-	21	2
Катнаш, Барлыгы	7	1	-	8	-	-	8	1
Алардан токым төркемнәре буенча:								
Ылыслы	7	1	-	8	-	-	8	1
Каты яфраклы	-	-	-	-	-	-	-	-
Табигий урман торгызу, барлыгы, шул исәптән	75	18	1	94	510	-	604	61
Табигать процесслары нәтижәсендә урманнарның табигий торгызылуы, барлыгы	75	18	1	94	510	-	604	61
Алардан токым төркемнәре буенча:								
Ылыслы	-	-	-	-	-	-	-	-
Каты яфраклы	-	-	-	-	106	-	106	11
Йомшак яфраклылар	75	18	1	94	404	-	498	50
Поташ Аланы кишәрлеге								
Урман торгызуга мохтаж урыннар, барлыгы:	6	43	74	123	190	-	313	31
шул исәптән яшь төркемнәре буенча:								
Ылыслы	-	-	-	-	10	-	10	1
Каты яфраклы	-	4	15	19	-	-	19	2
Йомшак яфраклылар	6	39	59	104	180	-	284	28
шул исәптән түбәндәге ысуллар белән:								
ясалма (урман культуралары булдыру), барлыгы	-	-	43	43	25	-	68	7
Алардан токым төркемнәре буенча:								
Ылыслы	-	-	30	30	19	-	49	5
Каты яфраклы	-	-	7	7	6	-	13	1



мәйданы, га

Күрсәткечләр	Урман үсемлекләре капламаган жирләр				Алдагы чорда тоташ кисү дилән-келәре	Урман үрчетү	Барлыгы	Ел саен башкарыла торган күләм
	Көек-ләр һәм һәлак булган утыртмалар	Кисел-гән урыннар	Алан-лыклар һәм буш урыннар	Жәм-гысе				
1	2	3	4	5	6	7	8	9
Йомшак яфраклылар	-	-	6	6	-	-	6	1
Катнаш, Барлыгы	-	-	-	-	-	-	-	-
Алардан токым төркемнәре буенча:								
Ылыслы	-	-	-	-	-	-	-	-
Каты яфраклы	-	-	-	-	-	-	-	-
Табигий урман торгызу, барлыгы, шул исәптән	6	43	31	80	165	-	245	24
Табигать процесслары нәтижәсендә урманнарның табигий торгызылуы, барлыгы	6	43	31	80	165	-	245	24
Алардан токым төркемнәре буенча:								
Ылыслы	-	-	-	-	-	-	-	-
Каты яфраклы	-	-	-	-	-	-	-	-
Йомшак яфраклылар	6	43	31	80	165	-	245	24
Урман үрчетүгә мохтаж жирләр	-	-	-	-	-	-	-	-

Искәрмә: Тоташ кисүләр буенча ел саен файдалануга рөхсәт ителә торган диләнке күләме үзләштерелмәгән очракта, урманнарны торгызу эшләренең күләме үзгәртелергә мөмкин.

Урман культураларын булдыру технологиясе туфрақ-типология шартларга бәйле. Технологиянең нигезе сыйфатында урманчылык һәм урман хужалыгын механикалаштыру буенча Россиякүләм фәнни-тикшеренү институты тарафыннан эшләнгән урман торгызу буенча хисап-технология карталар киңәш ителә.

Урман ағач токымнарының утырту материалына һәм урманнарны ясалма һәм катнаш торгызганда булдырылган, мәйданнары урман үсемлекләре белән капланган жирләргә кертелә торган яшь ағачлар сыйфатына карата белдерелә торган критерияләр һәм таләпләр Урманнарны торгызу кагыйдәләре белән регламентлана.

Урманнарны торгызу кагыйдәләренең 12 пункты нигезендә урманнарны торгызганда утыртылган, мәйданнары урман урнашкан жирләргә кертелергә тиешле, Урманнарны торгызу кагыйдәләренең 1-40 кушымталарына кертелмәгән урман ағач

токымы үсентелеренә карата критерийлар һәм таләпләр урманчылыкларның урман хужалыгы регламентларында билгеләнә.

26 нчы таблица.

Әлмәт урманчылыгы урманнары урнашкан жирләргә кертелергә тиешле майданнардагы утырту материалына карата таләпләр, урман агач токымы үсентелеренә карата критерийлар һәм таләпләр

Урман агач токымы атамасы	Утырту материалына таләпләр			Майданнары урманнар урнашкан жирләргә кертелергә тиешле яшь үсентелергә карата таләпләр һәм критерийлар		
	Яше, кимендә, ел	Тамыр башланган жирдә уртача кәүсә диаметры, кимендә, миллиметр	Кәүсәнең уртача озынлыгы, кимендә, см	Яше, кимендә, ел	Төп токым агачлары саны, кимендә, 1 гектарга мең данә	Төп токым агачларының уртача биеклеге, кимендә, м
Өрәңге	1-2	4,0	15	7	1,5	0,9
Вак яфраклы юкә	2	2,5	20	5	2,0	1,7
Гади усак	2	2,5	20	4	2,5	2,0
Тирәк	1	3,0	15	4	1,0	2,5
Корычагач	2	2,0	12	6	2,0	1,7

## 2.18. Урман үсү зоналары һәм урманлы районнар буенча урманнардан файдалануга карата таләпләрнең үзенчәлекләре

РФ Табигать ресурслары министрлыгының «Россия Федерациясендә урман үсү зоналары исемлеген һәм Россия Федерациясе Урманлы районнар исемлеген раслау турында» 2014 елның 18 августындагы 367 номерлы боерыгы нигезендә Урманчылыкның барча территориясе Россия Федерациясенә Европа өлешендәге Урман-дала зонасы Урман-дала районында урнашкан.

Урман хужалыгы регламентының әлеге бүлегендә китерелгән нормативлар Россия Федерациясенә Европа өлешендәге Урман-дала зонасы Урман-дала районына туры килә.

### 3 БҮЛЕК. Урманнардан файдалануда чиклэмэлэр

#### 3.1. Урманнарның максатчан билгеләнеш төрлөрө буенча чиклэмэлэр

Урманнарны максатчан билгеләнеш төрлөрө һәм яклаучы урман категорияләре буенча чиклөлөр 27 нче таблицада китерелә.

27 нче таблица

#### Урманнарның максатчан билгеләнеш төрлөрө буенча чиклэмэлэр

Т/с	Урманнарның максатчан билгеләнеше	Урманнардан файдаланудагы чиклөлөр
1	2	3
1.	Яклагыч урманнар	Яклагыч урманнарда тоташ кисүләрне уздыру элегә Кодексның 21 статьясының 5.1 өлешендә каралган очракларда һәм сайланма кисүләр үзләрәнең тирәлек хасил итә, су саклый торган, санитар-гигиеник, савыктыру һәм башка төрле функцияләрен югалта башлаган урман утыртмаларын яклагыч урманнарның максатчан билгеләнешен һәм алар башкара торган файдалы вазыйфаларны саклауны тәмин итә торган урман утыртмаларына алмаштыруны тәмин итмәгән очракларда гамәлгә ашырыла, әгәр элегә Кодекста башкача билгеләнмәсә.
2.	су саклау зоналарында урнашкан урманнар	Тыела: 1) агулы химик препаратлар куллану; 2) авыл хужалыгы алып бару, умартачылык һәм печән чабудан гайре; 3) урман плантацияләре төзү һәм алардан файдалану; 4) чыбыклы объектлар, гидротехника корылмалары һәм нефть һәм табигий газ табу, эзләү һәм чыгару өчен кирәкле объектлардан кала, капитал төзелеш объектларын төзү һәм алардан файдалану.
3.	Табигий һәм башка төр объектларны яклау вазыйфасын үтәүче урманнар а) яклагыч урман полосаларында урнашкан урманнар (тимер юл транспорты турында Россия Федерациясе законнары, автомобиль юллары турында һәм юл эшчәнлегенә турында законнар нигезендә билгеләнгән тимер юлларга бүлөп бирелгән полосалар чикләрендә һәм автомобиль юлларының юл буе полосаларында урнашкан урманнар) б) урман паркы зоналарында урнашкан урманнар (урман фонды жирләрендә һәм халыкның ялын оештыру, санитария-гигиена, савыктыру функцияләрен һәм табигий ландшафтларның эстетик	Тыела: 1) техник регламентта каралганнан кинрәк итеп чыбыклы корылмалар ясау; 2) урман түшәмәсен белән мүк жыю һәм эзерләү.  Тыела: 1) агулы химик препаратлар куллану; 2) аучылык хужалыгы өлкәсендә эшчәнлек төрләрен гамәлгә ашыру; 3) авыл хужалыгы алып бару; 4) файдалы казылмалар эзләү һәм чыгару;

Т/с	Урманнарның максатчан билгеләнеше	Урманнардан файдаланудагы чикләүләр
1	2	3
	<p>кыйммәтен саклау максатларында кулланыла торган башка категория жирләрендә урнашкан урманнар)</p> <p>в) яшел зоналарда урнашкан урманнар (халыкны табигый һәм техноген чыгышның тискәре күренешләре йогынтысыннан яклауны тәмин итү, әйләнә-тирә мохитне саклау һәм торгызу максатларында бүлөп бирелә торган урман фонды жирләрендә һәм башка категория жирләрендә урнашкан урманнар)</p>	<p>5) капитал төзелеш объектларын төзү һәм алардан файдалану, чыбыклы объектлар һәм гидротехника корылмаларыннан тыш</p> <p>Тыела:</p> <p>1) агулы химик препаратлар куллану;</p> <p>2) аучылык хужалыгы өлкәсендә эшчәнлек төрләрен гамәлгә ашыру, әгәр күрсәтелгән эшчәнлек төрләрен гамәлгә ашыру урман утыртмаларын кисүне үткәргүгә яисә аучылык инфраструктурасы объектларын булдыруга китермәсә;</p> <p>3) файдалы казылмалар эзләү һәм чыгару;</p> <p>4) авыл хужалыгын алып бару, печән чабу һәм умартачылыктан гайре, шулай ук печән чабу һәм умартачылык максатларында коймалар кую;</p> <p>5) капитал төзелеш объектлары төзү һәм алардан файдалану, гидротехника корылмаларыннан, элемент чыбыкларынан, электр үткәрү чыбыкларынан, жир асты торбаүткәргечләреннән гайре</p>
4.	Кыйммәтле урманнар	<p>Чыбыклы объектлардан һәм гидротехника корылмаларыннан кала, капитал төзелеш объектларын төзү һәм алардан файдалану тыела.</p> <p>Су объектлары буйларында урнашкан яклагыч урман полосаларында чыбыклы объектлардан, гидротехника корылмаларыннан һәм нефть һәм табигый газ табу, эзләү һәм чыгару өчен кирәкле объектлардан кала, капитал төзелеш объектларын төзү һәм алардан файдалану тыела.</p> <p>Чикләвекле-кәсепчелек зоналарында урнашкан урманнарда агач материалы эзерләү тыела</p>
5.	эксплуатация урманнары	Урманнардан файдалануның барлык төрләре дә рөхсәт ителә

### 3.2. Махсус якланучы урман кишәрлеге төрләре буенча чикләмәләр

Махсус саклана торган урманнарның хокукый режимы РФ Урман кодексының 119 статьясы белән регламентлана.

Махсус яклана торган урман кишәрлекләрендә аларның максатчан билгеләнеше белән файдалы үзлекләренә ярашмаган эшчәнлекне гамәлгә ашыру тыела.

Махсус яклана торган урман кишәрлекләре төрләре буенча чикләмәләр 28 нче таблицада күрсәтелә.

### Махсус яклана торган урман кишәрлеге төрләрә буенча чикләмәләр

Т/с	Махсус яклана торган урман кишәрлекләре төрләрә	Урманнардаң файдаланудагы чикләүләр
1	2	3
1.	Су объектлары, чокыр сөзәклекләрендә урнашкан ярсаклагыч, туфраксаклагыч урман кишәрлекләре	<p>Махсус яклана торган урман кишәрлекләрендә, РФ Урман кодексының 119 статьясының 3 өлешендә күрсәтелгәннәрдән тыш, түбәндәгеләр тыела:</p> <p>1) РФ Урман кодексының 17 статьясының 4 өлешендә, 21 статьясының 5.1 өлешендә каралган очрактардан тыш, урман утыртмаларына тоташ кисүләр үткәрү;</p> <p>2) авыл хужалыгы алып бару, умартачылык һәм печән чабудан гайре;</p> <p>3) капитал төзелеш объектлары урнаштыру, чыбыклы объектлардан һәм гидротехника корылмаларыннан тыш.</p> <p>3. Махсус яклана торган урман кишәрлекләрендә сайланма кисүләр уздыру фәкәт һәлак булган һәм зыян күргән урман утыртмаларын кисү максатларында гына уздырыла.</p>
2.	Урмансыз киңлекләр белән чиктәш булып торучы урман кырыйлары	
3.	Урман-орлык плантацияләре, даими урман-орлык кишәрлекләре һәм урман орлыкчылыгының башка объектлары	
4.	Реликт һәм эндемик үсемлекләре булган урман кишәрлекләре	
5.	Сирәк һәм югалу куркынычы янаган кыргый жәнлекләрнең яшәү урыннары	
6.	Махсус якланучы башка урман кишәрлекләре	
7.	Тыюлы урман кишәрлекләре	

Искәрмә: Махсус якланучы урман кишәрлекләре урнашкан жир һәм аларның майданы урманнар коруны проектлаганда күрсәтелә.

### 3.3. Урманнардаң файдалану төрләрә буенча чикләмәләр

Урманнардаң файдалану төрләрә буенча чикләмәләр түбәндәге таблицада китерелде.

Т/с	Урманнардаң рөхсәтле файдалану төрләрә	Урманнардаң файдаланудагы чикләүләр
1	2	3
1	Агач эзерләү	<p>Файдалану өчен билгеләнгән диләнке күләменнән (рөхсәт ителгән агач алу күләменнән) артып китүче күләмдә, шулай ук кисентеләрнең яшен бозып агач эзерләү рөхсәт ителми (РФ Урман кодексының 29 статьясының 4 өлеше). Россия Табигать министрлыгының 2020 елның 1 декабрәдәге 993 номерлы боерыгы белән расланган Россия Федерациясә Урман кодексының 23 статьясында күрсәтелгән урманчылыкларда агач</p>

Т/с	Урманнардан рөхсәтле файдалану төрләре	Урманнардан файдаланудагы чикләүләр
1	2	3
		<p>материалы эзерләү кагыйдәләре һәм агач материалы эзерләү үзенчәлекләренең 12 пункты нигезендә:</p> <p>а) елга һәм чишмә үзәннәрен сөйрәмә жир трассалары һәм урман юллары сыйфатында куллану рөхсәт ителми;</p> <p>б) диләнкедән читтә урман утыртмаларын, үсемчелек катламын һәм туфракларны зарарлау, урманнарны сәнэгать һәм башка төрле калдыклар белән чүпләү рөхсәт ителми;</p> <p>в) юлларны, күперләрне һәм ызаннарны, шулай ук киптерүче челтәрне, юл, гидромелиоратив һәм башка корылмаларны, су агымнарын, чишмәләрне, елгаларны саклау мөһим;</p> <p>г) аударылыган һәм асылынып төшкән, киселгән агачларны (киселгән һәм диләнкедә калдырылган агачларны исәпкә алып) калдыру, сакланьрга тиешле яшь шытымны зарарлау яисә һәлак итү тыела;</p> <p>д) чиктәш булып торучы, кварталлардагы, диләнкеләрдәге һәм башка баганаларны һәм тамгаларны юк итү тыела;</p> <p>е) кисү өчен билгеләнмәгән һәм Агач материалы эзерләү кагыйдәләре һәм Россия Федерациясе урман законнары нигезендә сакланьрга тиешле, шул исәптән орлык бирүче агачларны һәм плюс агачларын кисү һәм аларга зыян китерү тыела;</p> <p>ж) рөхсәт ителгән вакыты (рөхсәт ителгән кичектереп торуларны исәпкә алып) тәмамлангач агач эзерләү, шулай ук файдалану хокукы туктатылгач яисә тәмамлангач агач эзерләү рөхсәт ителми;</p> <p>з) билгеләнгән вакытына (рөхсәт ителгән кичектереп торуларны исәпкә алып) алып чыгылмаган агачны диләнкедә калдыру рөхсәт ителми;</p> <p>и) диләнке ясауның технологик картасында каралмаган урыннарда агач чыгару, тарттыру рөхсәт ителми;</p> <p>к) диләнкене киселгән агач калдыкларынан чистарту эшләрен үтәмәү яисә үз вакытында үтәмәү рөхсәт ителми;</p> <p>л) сөйрәмә жирләрдән һәм төяү майданнарыннан кала, туфракның өске уңдырышлы катламын юк итү рөхсәт ителми.</p> <p>Диләнкеләрдә агач материалы эзерләгәндә яшәргә яраклы, аларның табигый ареалы чикләрендә үсеп китүче (әгәр дә тиешле агач токымының урманнар составындагы майданы өлеше урманчылык майданының 1 процентыннан артып китмәсә) кыйммәтле агач токымнарын (имән, бук, корычагач, эрбет, юкә, күг, элмә, кара зирек, чәчә торган каштан) кисү рөхсәт ителми.</p> <p>Россия Федерациясе Кызыл китабына, Татарстан Республикасы Кызыл китабына кертелгән зат төрләре сакланьрга тиешле.</p> <p>Агач материалы эзерләгәндә урман утыртмалары агачлары составында өч һәм аннан да күбрәк берәмлектә эрбет булган, өлгергән, картайган урман утыртмаларын кисү рөхсәт ителми</p>
2.	Чәер эзерләү	<p>Түбәндәгеләргә кирт салу тыела:</p> <p>а) юкка чыгарганчыга кадәр зарарлы организм чыганакларында урнашкан урман утыртмаларына;</p> <p>б) урман янгынарны, зарарлы организмнар һәм башка тискәре факторлар нәтижәсендә зарарланган һәм зәгыйфьләнгән урман утыртмаларына;</p> <p>в) Россия Федерациясе законнары нигезендә агач эзерләү</p>

Т/с	Урманнардан рөхсәтле файдалану төрләре	Урманнардан файдаланудагы чикләүләр
1	2	3
		<p>максатында өлгергән һәм картайган урман утыртмаларын тоташ яки сайланма кисүләр рөхсәт ителмәгән урманнардагы урман утыртмаларына;</p> <p>г) даими урман-орлык кишәрлекләрендә, урман-орлык плантацияләрендә, генетика резервацияләрендә урнашкан урман утыртмаларына, шулай ук плюс агачларына, орлыклыктарга, орлык чәчәклекләренә һәм полосаларына (Россия Табигать министрлыгының 2020 елның 9 ноябрәндәге 911 номерлы боерыгы белән расланган Чәер эзерләү кагыйдәләренә 7 пункты).</p>
3.	Агач булмаган урман ресурсларын эзерләү һәм жыеп алу	<p>Агач булмаган урман ресурслары эзерләү һәм жыеп алу өчен үсемлекләрен түбәндәге төрләр куллану тыела:</p> <ul style="list-style-type: none"> <li>- Россия Федерациясе Кызыл китабына һәм Татарстан Республикасы Кызыл китабына кертелгәннәрне;</li> <li>- наркотик матдәләр дип таныла торганнарны;</li> <li>- агачын эзерләү рөхсәт ителми торган агачларның һәм куаклыктарның төрләре (токимнары) исемлегенә кертелгәннәрне. Агач булмаган урман ресурслары эзерләү һәм жыеп алу чикләнергә яки радиоактив матдәләр белән пычранган районнарда билгеләнгән тәртиптә тыелырга мөмкин. Россия Табигать ресурслары министрлыгының 2020 елның 28 июлендәге 496 номерлы боерыгы белән расланган Агач булмаган урман ресурсларын эзерләү һәм жыю кагыйдәләре нигезендә:</li> <li>- эрозиягә каршы урманнарда; су объектлары, чокыр авышлыктары буйларында урнашкан ярсаклагыч һәм туфраксаклагыч урман кишәрлекләрендә, фәнни яисә тарихи эһәмияткә ия урманнарда, шулай ук тулылыгы 0,8-1,0 тигез булган яшь агачларда һәм йомылмаган урман культураларында түмәр сагызын эзерләү рөхсәт ителми (13 пункт);</li> <li>- агачларны туз эзерләү өчен кисү тыела (14 пункт);</li> <li>- табигый һәм башка объектларны яклау функцияләрен башкаручы урманнарда, су саклау зоналарында урнашкан урманнарда кыйммәтле урманнарда түшәмәләренә жыю тыела (21 пункт)</li> </ul>
4.	Азык-төлек урман ресурслары эзерләү һәм дару үләннәре жыю	<p>Төрләре Кызыл китапка, Татарстан Республикасы кызыл китабына кертелгән яки наркотик матдәләр булып саналган гөмбәләренә һәм кыргый үсүче үсемлекләренә эзерләү һәм жыеп алу рөхсәт ителми.</p> <p>Азык-төлек урман ресурсларын эзерләү һәм дару үләннәрен жыеп алу радиоактив матдәләр белән пычранган районнарда билгеләнгән тәртиптә чикләнергә мөмкин.</p> <p>Россия Табигать министрлыгының 2020 елның 28 июлендәге 494 номерлы боерыгы белән расланган Азык-төлек урман ресурсларын эзерләү һәм дару үләннәрен жыю кагыйдәләре нигезендә:</p> <ul style="list-style-type: none"> <li>- агачларны һәм куакларны кисү, шулай ук агачларга һәм куакларга зыян сала торган ысулларны куллану тыела (14 пункт);</li> <li>- гөмбәләр эзерләү аларның ресурсларын саклауны тәмин итүче ысуллар белән башкарылырга тиеш (15 пункт);</li> <li>- каен суы эзерләү өлгергән урман кишәрлекләрендә кисәренә кимендә 5 ел калгач рөхсәт ителә (16 пункт);</li> </ul>

Т/с	Урманнардан рөхсәтле файдалану төрләре	Урманнардан файдаланудагы чикләүләр
1	2	3
		- башка төрле азык-төлек ресурслары әзерләү аларның үрентеләре торышына зыян салмый торган ысуллар белән башкарылырга тиеш; үсемлекләрне тамырлары белән өзеп алырга, яфракларына (ботакларына) һәм тамырларына зыян салырга рөхсәт ителми (17 пункт)
5.	Аучылык хужалыгы өлкәсендә эшчәнлек төрләрен гамәлгә ашыру	Яшел зоналарда урнашкан урманнарда аучылык хужалыгы өлкәсендә эшчәнлек төрләрен гамәлгә ашыру, әгәр күрсәтелгән эшчәнлек төрләрен гамәлгә ашыру урман утыртмаларын кисүгә яисә аучылык инфраструктурасы объектларын төзүгә китермәсә, һәм урман-парк зоналарында, шулай ук шәһәр урманнарында тыела (РФ Урман кодексының 114 статьясындагы 2 өлешенәң 2 пункты)
6.	Авыл хужалыгын алып бару, балыкчылык белән шөгылләнү, һәвәскәр балыкчылыктан кала	Су саклау зоналарында урнашкан урманнарда, печән чабу һәм умартачылыктан гайре, авыл хужалыгы алып бару тыела (РФ Урман кодексының 113 статьясының 2 пункты). Яклагыч урманнарның яр буе чикләрендәге жирләрне сөрү, авыл хужалыгы хайваннарын көтү һәм алар өчен жәйге лагерьлар, ванналар оештыру тыела (РФ Су кодексының 65 статьясының 17 өлешендәге 1, 3 пунктлары). Урман паркы зоналарында урнашкан урманнарда авыл хужалыгы алып бару тыела (РФ Урман кодексының 114 статьясының 2 өлешендәге 3 пункты). Яшел зоналарда урнашкан урманнарда, печән чабу һәм умартачылыктан, шулай ук печән чабу һәм умартачылык максатларында киртәләп алулардан гайре, авыл хужалыгы алып бару тыела (РФ Урман кодексының 114 статьясының 4 өлешендәге 2 пункты). Шәһәр урманнарында (РФ Урман кодексының 116 статьясындагы 3 өлешенәң 3 пункты) Махсус яклана торган урман кишәрлекләрендә, печән чабудан һәм умартачылыктан кала, авыл хужалыгын алып бару тыела (РФ Урман кодексының 119 статьясының 4 өлешенәң 2 пункты). Урман культуралары, кыйммәтле агач токымнарының табигый яшь үсентеләре, селекция-орлыкчылык, нарат, чыршы-пихта, тал, каты яфраклы, чикләвек плантацияләре үсә торган, урманнарны табигый торгызу һәм ылыслы һәм каты яфраклы токымнар белән урманнарны торгызу чаралары проектлана торган, жинел юыла һәм жилләтелә торган туфрактар булган урман фонды жирләреннән файдалану тыела. (Россия Табигать министрлыгының 2020 елның 2 июлендәге 408 номерлы боерыгының 19 пункты).
7.	Фәнни-тикшеренү эшчәнлеген, мәгариф эшчәнлеген гамәлгә ашыру	Урманнарны фәнни-тикшеренү һәм мәгариф эшчәнлегенә өчен файдаланганда түбәндәгеләр рөхсәт ителми: а) тапшырылган урман кишәрлегеннән читтә урман утыртмаларына, үсемлекләр капламына һәм туфракка зыян салу; б) тапшырылган урман кишәрлеген һәм аның чикләрендәге территорияләргә төзелеш һәм көнкүреш калдыклары, агач калдыклары, бүтән калдыктар белән чүпләү; в) тапшырылган урман кишәрлегенә майданнарын һәм аннан читтәге территорияләргә химик һәм радиоактив матдәләр белән пычрату (Россия Табигать министрлыгының 2020 елның 27 июлендәге 487 номерлы боерыгы белән расланган Урманнардан



Т/с	Урманнардан рөхсәтле файдалану төрләре	Урманнардан файдаланудагы чикләүләр
1	2	3
		<p>фәнни-тикшеренү эшчәнлеген, мәгариф эшчәнлеген гамәлгә ашыру өчен файдалану кагыйдәләренең 9 пункты).</p> <p>Агулы химик препаратлар куллану тыела (РФ Урман кодексының 112 статьясының 4 өлеше, 113 статьясының 1 өлеше, 114 статьясының 2 өлешенең 1 пункты, 4 өлешенең 1 пункты).</p>
8.	Рекреация эшчәнлеген гамәлгә ашыру	<p>Рекреация эшчәнлеген гамәлгә ашыру өчен тапшырылган урман кишәрлекләрендә табигый ландшафтлар, хайваннар дөньясы объектлары, су объектлары сакланьрга тиеш (РФ Урман кодексының 41 статьясындагы 3 өлеше).</p> <p>Россия Табигать министрлыгының 2020 елның 9 ноябрәндәге 908 номерлы бoерыгы белән расланган Рекреация эшчәнлеген башкару өчен урманнардан файдалану кагыйдәләре нигезендә:</p> <ul style="list-style-type: none"> <li>- рекреацияләү эшчәнлеген гамәлгә ашыру өчен урманнардан файдалану әйләнә-тирә мохиткә һәм кеше сәламәтлегенә зыян китерми торган ысуллар ярдәмендә башкарыла (6 пункт);</li> <li>- капитал булмаган төзелмәләр һәм корымалар урнаштыру, барыннан да элек, агачлар һәм куаклар биләми торган кишәрлекләрдә рөхсәт ителә (5 пункт)</li> </ul>
9.	Урман плантацияләре утырту һәм аларны эксплуатацияләү	<p>Плантация ясау максатларында түбәндәгеләрне файдалану рөхсәт ителми:</p> <ul style="list-style-type: none"> <li>а) су саклау зоналарында урнашкан урманнарны;</li> <li>б) табигый һәм башка объектларны саклау функцияләрен башкаручы урманнарны;</li> <li>в) кыйммәтле урманнарны;</li> <li>г) махсус яклана торган урман кишәрлекләрендә урнашкан урманнарны.</li> </ul>
10.	Жимешле, жиләкле, декоратив урман үсемлекләре, дару үләннәре үстерү	<p>Россия Табигать министрлыгының 2020 елның 28 июлендәге 497 номерлы бoерыгы белән расланган Урманнардан жимешле, жиләкле, декоратив урман үсемлекләрен, дару үләннәрен үстерү өчен файдалану кагыйдәләре нигезендә:</p> <ul style="list-style-type: none"> <li>- жимешле, жиләкле, декоратив урман үсемлекләрен, дару үләннәрен үстерү өчен, беренче чиратта, урман фонды жирләре составындагы урмансыз жирләр, шулай ук урманга әверелмәгән диләнкеләр, аланнарны һәм аларга урман культураларын утыртканчы урманның табигый торгызылуы мөмкин булмаган башка урман үсемлекләре белән капланмаган жирләр; рекультивацияләнергә тиешле (эшләнелгән торфлыклар һ.б.) (11 пункт) жирләр файдаланыла.</li> <li>- жимешле, жиләкле, декоратив урман үсемлекләрен, дару үләннәрен - үстерү өчен үзгәртеп коруга билгеләнмәгән, азкыйммәтле утыртма кишәрлекләре файдаланылырга мөмкин (12 пункт);</li> <li>- РФ Урман кодексының 60.15 статьясы нигезендә Россия Федерациясе Кызыл китабына, Татарстан Республикасы Кызыл китабына кертелгән үсемлек төрләре очрый торган урман кишәрлекләреннән жимешле, жиләкле, декоратив урман үсемлекләрен, дару үләннәрен үстерү өчен файдалану тыела</li> </ul>
11.	Урман питомникларын булдыру һәм аларны эксплуатацияләү	<p>Урман питомникларын булдыру һәм аларны эксплуатацияләү кагыйдәләре башкарма хакимиятнең вәкаләтле федераль органы тарафыннан билгеләнә.</p> <p>Урман питомникларын төзү һәм аларны файдалану, әгәр мондый эшчәнлек аларның хокукый режимына каршы килмәсә, урман</p>

Т/с	Урманнардан рөхсәтле файдалану төрләре	Урманнардан файдаланудагы чикләүләр
1	2	3
		<p>фонды жирләрендә һәм башка категория жирләрдә рөхсәт ителә (РФ Урман кодексының 39.1 статьясы).</p> <p>Урман питомникларында кәлшәләр, үсентеләр үстерү өчен яхшыртылган һәм сортлы урман үсемлекләре кулланыла, әгәр мондый орлыклар юк икән, урман үсемлекләренең нормаль орлыклары кулланыла.</p> <p>Россия Федерациясе Кызыл китабына, Россия Федерациясе субъектлары кызыл китапларына кертелгән үсемлек төрләре очрый торган урман кишәрлекләрен урман утыртмаларының утырту материалын (үрентеләр, чәчкеннәр) үстерү өчен файдалану РФ Урман кодексының 60.15 статьясы нигезендә тыела.</p>
12.	Жир асты байлыкларын геологик өйрәнүне гамәлгә ашыру, файдалы казылмалар эзләү һәм чыгару	<p>Яшел зоналарда һәм урман паркы зоналарында урнашкан урманнарда файдалы казылма ятмаларын эшкәртү тыела (РФ Урман кодексының 114 статьясының 2 өлешенең 4 пункты, 4 өлешенең 1 пункты).</p> <p>Жир асты байлыкларын геологик өйрәнү, файдалы казылмаларны эзләү һәм чыгару максатында урманнардан файдаланганда түбәндәгеләр рөхсәт ителми:</p> <p>а) бульдозер ярдәмендә агачлар аудару һәм урман кишәрлекләрен агач үсемлекләреннән чистарту, чик буе полосаларын һәм урман авызларын агач калдыклары белән чүпләү, урман авызындагы агач кәүсәләрен һәм скелет тамырларын зарарлау, жәйге чорда яңа киселгән агачларны махсус чараларсыз гына урманда саклау;</p> <p>б) урман утыртмаларын суга батыру һәм озак итеп су бастыру;</p> <p>в) бирелгән урман кишәрлегеннән читтә урман утыртмаларын, үсемлекләр капламын һәм туфракны зарарлау;</p> <p>г) урманнарны житештерү һәм куллану калдыклары белән чүпләү;</p> <p>д) бирелгән урман кишәрлеге майданын һәм аның чикләрендәге территорияләрне химик һәм радиоактив матдәләр белән пычрату;</p> <p>е) урманнардан файдалану гамәлгә ашырыла торган жирләрдән тыш, ирекле, билгеләнмәгән маршрутлар буенча, шул исәптән билгеләнмәгән, башка механизмнар буенча транспорт чаралары һәм башка механизмнар йөрү (Урманнардан жир асты байлыкларын геологик өйрәнү, разведкалау һәм файдалы казылмалар чыгаруны гамәлгә ашыру өчен файдалану кагыйдәләре һәм жир асты байлыкларын геологик өйрәнүне гамәлгә ашыру, разведкалау һәм файдалы казылмаларны чыгару өчен урманнардан урман кишәрлеге бирмичә, сервитут билгеләп яки билгеләмичә файдалану очраклары исемлегенең 18 пункты)</p>
13.	Сусаклагычлар һәм бүтән ясалма су объектлары, шулай ук гидротехника корылмалары, диңгез портлары, диңгез терминаллары, елга портлары, причаллар төзү һәм эксплуатацияләү	Тыюлыклы урман кишәрлекләрендә сусаклагычлар һәм башка төрле ясалма су объектлары, шулай ук гидротехника корылмалары һәм махсуслаштырылган портлар төзү һәм эксплуатацияләү тыела (РФ Урман кодексының 119 статьясының 3 өлешендәге 5 пункты)
14.	Чыбыклы объектлар төзү, үзгәртеп кору, алардан файдалану	Урманнарны чыбыклы объектлар төзү, үзгәртеп кору һәм эксплуатацияләү өчен файдаланганда түбәндәгеләр рөхсәт ителми:

Т/с	Урманнардан рөхсәтле файдалану төрләре	Урманнардан файдаланудагы чикләүләр
1	2	3
		<p>а) аларда урманнардан файдалану гамәлгә ашырыла торган һәм чыбыклы объектларның саклау зоналарындагы жирләрдән читтәге урман утыртмаларына, үсемлек капламына һәм туфракка зыян китерү;</p> <p>б) урманнардан, төзелеш һәм көнкүреш чүп-чарыннан, агач калдыкларыннан файдаланучы жирләргә якин территорияләрне чүпләү;</p> <p>в) урманнардан һәм жирләргә якин территорияләрдән файдалану гамәлгә ашырыла торган; урманнардан химик һәм радиоактив матдәләр белән файдалану гамәлгә ашырыла торган жирләрне пычрату;</p> <p>г) транспорт чараларын һәм башка механизмнарны ирекле, билгеләнмәгән маршрутлар буенча йөртү (Урманнардан чыбыклы объектлар төзү, аларны үзгәртеп кору, аларны эшлätү өчен файдалану кагыйдälären һәм, сервитут, гавами сервитут билгеләп яки билгеләмичә, урман кишәрлеген бирмичә урманнардан чыбыклы объектлар төзү, аларны үзгәртеп кору, аларны эшлätү өчен файдалану очраклары исемлегенә 15 пункты). Урман паркы зоналарында урманнарда чыбыклар объектлар төзү, үзгәртеп кору һәм алардан файдалану максатларында урманнардан файдалану тыела (РФ Урман кодексының 114 статьясының 2 өлешендәге 5 пункты).</p>
15.	Агач һәм башка урман ресурслары эшкәртү	<p>Яклагыч урманнарда, шулай ук махсус якланучы урман кишәрлекләрендә урман эшкәртү инфраструктурасы ясау тыела (РФ Урман кодексының 14 статьясындагы 2 өлешә).</p> <p>Урманнарны агач материалы һәм башка төрле урман ресурслары эшкәртү өчен файдаланганда түбәндәге очраклар булдырылмаска тиеш:</p> <ul style="list-style-type: none"> <li>- РФ Урман кодексының 60.13 статьясы нигезендә урманнарны пычрату (шул исәптән радиоактив матдәләр) һәм урманнарда башка тискәре йогынты ясау;</li> <li>- РФ Урман кодексының 53.5 статьясы нигезендә урманнарда янғын һәм санитар куркынычсызлык тәмин итү максатларында транспорт чаралары белән үтеп керү;</li> </ul> <p>(Россия Табигать министрлыгының 2020 елның 28 июлендәге 495 номерлы боерыгы белән расланган Агач материалы һәм башка урман ресурсларын эшкәртү өчен урманнардан файдалану кагыйдälärenә 6 пункты)</p>
16.	Дини эшчәнлекне гамәлгә ашыру	<p>Дини эшчәнлек башкарганда түбәндәгеләр рөхсәт ителми:</p> <p>а) тапшырылган урман кишәрлегеннән читтә урман утыртмаларына, үсемлекләр капламына һәм туфракка зыян салу;</p> <p>б) тапшырылган урман кишәрлегеннән читтә өске һәм туфрак эче сулары агып төшүне бозарлык, урман кишәрлекләрен су бастырырлык яисә сазландырырлык итеп эшләр башкару һәм корылмалар төзү;</p> <p>в) тапшырылган урман кишәрлеген һәм аның янындагы территорияләрне төзелеш һәм көнкүреш калдыклары, агач калдыклары, башка калдыклар белән чүпләү;</p> <p>г) ирекле, билгеләнмәгән маршрутлар буенча транспорт чараларында һәм бүтән механизмнарда үтеп керү</p>

Гамэлдәге урман орлыкчылык объектларының нормативлары һәм параметрлары әлеге урман хужалыгы регламентында әзерләнми, урман орлыкчылык объектлары турында белешмәләр ел саен Россия Табигать министрлыгының «Дәүләт урман реестрын алып бару формаларын раслау турында» 2016 елның 06 октябрендәге 514 номерлы боерыгы белән расланган 14-ГЛР формасы буенча яңартыла.