



ПРИКАЗ

от 13.01.2022

БОЕРЫК

№ 8-осн

г.Казань

Татарстан Республикасы Урман хужалыгы министрлыгының «Арча урманчылыгының урман хужалыгы регламентын раслау турында» 2019 елның 19 февралендәге 114-осн номерлы боерыгы белән расланган Арча урманчылыгы урман хужалыгы регламентына үзгәрешләр кертү турында

Россия Федерациясе Урман кодексының 83 статьясының 1 өлешендәге 9 пункты, «Татарстан Республикасында урманнардан файдалану турында» 2018 елның 22 маендагы 22-ТРЗ номерлы Татарстан Республикасы Законының 3 статьясының 3 өлешендәге 1 пункты нигезендә боерык бирәм:

1. Татарстан Республикасы Урман хужалыгы министрлыгының «Арча урманчылыгының урман хужалыгы регламентын раслау турында» 2019 елның 19 февралендәге 114-осн номерлы боерыгы (21.01.2020 №44-осн, 01.12.2020 №806-осн боерыклар нигезендә кертелгән үзгәрешләре белән) белән расланган Арча урманчылыгы урман хужалыгы регламентына үзгәреш кертеп, аны кушымтада бирелә торган яңа редакциядә баян итәргә.

2. Юридик бүлек житәкчесенә (В.В.Мәнихова) әлеге боерыкны Татарстан Республикасы Юстиция министрлыгына дәүләт теркәвенә алу өчен жиберергә.

3. Финанслар, бухгалтерлык исәбе һәм тикшереп тору бүлегенә әлеге боерыкның татар теленә тәржемә ителүенә бәйле чыгымнарның финансланын тәмин итәргә.

4. Әлеге Боерык үтәлешен контрольдә тотуны урман хужалыгы министрының беренче урынбасары И.Н.Зариповка йөкләргә.

Министр

Р.Ә. Кузюров

Татарстан Республикасы Урман
хужалыгы министрлыгының
13.01.2022 № 8-осн
босрыгы белән расланды

**АРЧА УРМАНЧЫЛЫГЫНЫҢ УРМАН
ХУЖАЛЫГЫ РЕГЛАМЕНТЫ**

Эчтәлек

Эчтәлек	3
Кереш	6
Россия Федерациясе закон актлары	7
РФ Урман кодексында каралган хокукый мөнәсәбәтләрне жайга салучы норматив хокукый актлар (2019 елның 01 гыйнварына карата).....	8
1 бүлек. Гомуми мәгълүматлар	16
1.1. Урманчылыкка кыскача сыйфатлама.....	16
1.1.1. Урманчылыкның аталышы һәм урнашкан урыны.....	16
1.1.2. Урманчылыкның, кишәрлек урманчылыкларының гомуми мәйданы, урманчылык территориясенең районнар буенча бүленеше	16
1.1.3. Урманчылык урманнарының урман үсү зоналарына, урманлы районнарга һәм урман яклау зоналарына һәм урман-орлык районнарына бүленеше	18
1.1.4. Урманчылык урманнарының кварталлар яисә аларның өлешләре буенча максатчан билгеләнеше һәм яклаучы урман категорияләре буенча бүленеше, шулай ук яклаучы, эксплуатация һәм резерв урманнарын бүлеп чыгару нигезләре	20
1.1.5. Урманчылык территориясендә урман фонды жирләре составыннан урманлы һәм урмансыз жирләргә сыйфатлама	23
1.1.6. Гамәлдәге һәм проектлана торган махсус сакланучы табигый территорияләргә һәм объектларга, аларны оештыру, экологик челтәрләрен үстерү, биотөрлелеген саклау планнарына сыйфатлама.....	24
1.1.7. Илкүләм мирас буенча проектлана торган урманнарга сыйфатлама	27
1.1.8. Диләнке эшләрен гамәлгә ашырганда сакланырга тиешле биологик күптөрлелек төрләрен һәм буфер зоналары зурлыклары исемлеге	27
1.1.9. Гамәлдәге урман, урман эшкәртү инфраструктурасы объектларына, урман инфраструктурасы ясауга бәйле булмаган объектларга, әлеге объектларны төзү, үзгәртеп кору һәм эксплуатацияләр чараларына территориаль планлаштыру документларында каралган сыйфатлама.....	32
1.2. Урманнардан рөхсәтле файдалану төрләре.....	35
2 бүлек. Урманнардан рөхсәтле файдалану нормативлары, параметрлары һәм чорлары, урманнарны саклау, яклау һәм яңадан торгызу нормативлары	38
2.1. Урманнардан агач материалы әзерләү өчен рөхсәтле файдалану нормативлары, параметрлары һәм чорлары.....	38
2.1.1. Өлгергән һәм картайган урман утыртмаларын кисү буенча файдалану өчен билгеләнгән диләнке күләме.....	40
2.1.2. Урманнарны тәрбияләгәндә урта яшьле, өлгереп килүче, өлгергән һәм картайган урман утыртмаларын кисү буенча файдалану өчен билгеләнгән диләнке күләме (агач материалы алуның ел саен рөхсәт ителгән күләме)	48
2.1.3. Барлык төр кисүләрдә файдалану өчен билгеләнгән диләнке күләме (агач материалы алуның ел саен рөхсәт ителгән күләме).....	80
2.1.4. Кисентеләрнең яшьләре	83
2.1.5. Агачлыкларның тулылыгын һәм составын, диләнкеләрнең күләмнәрен, диләнкеләрнең тоташу чорларын, киртеклар санын, кисүләренә кабатлану чорларын исәпкә алып, агач материалын сайлау проценты (ешлыгы).....	84

2.1.6. Урман торгызу методлары	86
2.1.7. Урманнардан үзагач эзерлөү өчен файдалану вакытлары һәм башка мәгълүматлар ..	86
2.2. Урманнардан чәер эзерлөү өчен рөхсәтле файдалану нормативлары, параметрлары һәм чорлары	87
2.3. Урманнардан агач булмаган урман ресурслары эзерлөү һәм жыеп алу өчен файдалану нормативлары, параметрлары һәм чорлары	87
2.3.1. Урманнардан агач булмаган урман ресурсларын төрләрә буенча эзерлөү һәм жыеп алу өчен файдалану нормативлары (ел саен рөхсәт ителгән күләмнәре) һәм параметрлары	88
2.3.2. Урманнардан агач булмаган урман ресурслары эзерлөү һәм жыю өчен файдалану чорлары	88
2.4. Урманнардан азык-төлек урман ресурслары эзерлөү һәм дару үләннәре жыю өчен файдалану нормативлары, параметрлары һәм чорлары.....	88
2.4.1. Урманнардан азык-төлек урман ресурсларын һәм дару үләннәрен төрләрә буенча эзерлөү һәм жыеп алу өчен файдалану нормативлары (ел саен рөхсәт ителгән күләмнәре) һәм параметрлары	89
2.4.2. Эзерлөү һәм жыеп алу вакытлары.....	90
2.4.3. Агач сутлары эзерлэгәндә нормативлар һәм параметрлар	90
2.4.4. Абага-кара абага эзерлөү.....	91
2.4.5. Урманнардан азык-төлек урман ресурслары эзерлөү һәм дару үләннәре жыеп алу өчен файдалану чорлары.....	91
2.5. Урманнардан аучылык хужалыгы өлкәсендә эшчәнлек төрләрән гамәлгә ашыру өчен файдалану нормативлары, параметрлары һәм чорлары.....	91
2.5.1. Аучылык инфраструктурасы объектларын урнаштыру өчен биотехник чаралар уздыру исемлеге һәм нормалары	92
2.6. Урманнардан авыл хужалыгы алып бару өчен рөхсәтле файдалану нормативлары, параметрлары һәм чорлары.....	92
2.6.1. Урманнардан авыл хужалыгы алып бару өчен файдалану параметрлары.....	93
Урманнардан авыл хужалыгы алып бару өчен файдалану параметрлары.....	93
2.7. Урманнардан фәнни-тикшеренү һәм мәгариф эшчәнлеген гамәлгә ашыру өчен файдалану нормативлары, параметрлары һәм чорлары.....	93
2.8. Урманнардан рекреация эшчәнлеген гамәлгә ашыру өчен файдалану нормативлары, параметрлары һәм чорлары.....	94
2.8.1. Урманнардан рекреация эшчәнлеген гамәлгә ашыру өчен файдалану нормативлары	94
2.8.2. Рекреация эшчәнлегенә бәйле зона кварталларының һәм (яки) аларның өлешләрә исемлеге	94
2.8.3. Рекреация эшчәнлегенә караган зона территориясен функциональ зоналарга бүлү ...	94
2.8.4. Урман кишәрлекләрендә капитал булмаган төзелгән, корылмалар исемлеге һәм аларны төзекләндерү нормативлары.....	94
2.8.5. Урманнардан рекреация эшчәнлеген гамәлгә ашыру өчен файдалану параметрлары һәм чорлары.....	95
2.9. Урманнардан урман плантацияләре ясау һәм аларны эксплуатацияләү өчен рөхсәтле файдалану нормативлары, параметрлары һәм чорлары.....	96
2.10. Урманнардан жимешле, жиләкле, декоратив урман үсемлекләрен һәм дару үләннәрен	

үстөрү өчен файдалану нормативлары, параметрлары һәм чорлары	96
2.11. Урманнарда урман питомниклары ясау һәм аларны эксплуатацияләү өчен файдалану нормативлары, параметрлары һәм чорлары	97
2.12. Жир асты байлыктарын геологик өйрөнү, файдалы казылмалар эзләү һәм чыгаруны гамәлгә ашыру өчен урманнарда файдалану нормативлары, параметрлары һәм чорлары	98
2.13. Урманнарда сусаклагычлар һәм башка төрле ясалма су объектлары, шулай ук гидротехника корымалары, диңгез портлары, диңгез терминаллары, елга портлары, причаллар төзү һәм эксплуатацияләү өчен файдалану нормативлары, параметрлары һәм чорлары	99
2.14. Урманнарда линияле объектлар төзү, үзгәртеп кору, эксплуатацияләү өчен файдалану нормативлары, параметрлары һәм чорлары	100
2.15. Урманнарда агач материалы һәм башка төрле урман ресурслары эшкәртү өчен файдалану нормативлары, параметрлары һәм чорлары	103
2.16. Урманнарда дини эшчәнлекне гамәлгә ашыру өчен файдалану нормативлары, параметрлары һәм чорлары	104
2.17. Урманнарны саклауга, яклауга һәм торгызуга карата таләпләр	105
2.17.1. Урманнарда янгың куркынычсызлыгы чараларына, урманнарны радиоактив матдәләр белән пычранудан һәм тискәре башка йогынтыдан саклауга карата таләпләр	105
2.17.2. Урманнарны яклауга карата таләпләр (санитар-савыктыру чараларының, урманнарны яклау буенча профилактика чараларының, зарарлы организмнарның чыганактарын ликвидацияләү чараларының, шулай ук вәкаләтле федераль башкарма хакимият органы билгеләгән башка чараларның нормативлары һәм параметрлары)	108
2.17.3. Урманнарны торгызуга карата таләпләр	118
2.18. Урман үсү зоналары һәм урманлы районнар буенча урманнарда файдалануга карата таләпләрнең үзенчәлекләре	126
3 БҮЛЕК. Урманнарда файдалануда чикләмәләр	127
3.1. Урманнарның максатчан билгеләнеш төрләре буенча чикләмәләр	127
3.2. Махсус якланучы урман кишәрлеге төрләре буенча чикләмәләр	128
3.3. Урманнарда файдалану төрләре буенча чикләмәләр	129

Кереш

Өлеге урман хужалыгы регламенты Арча урманчылыгы чикләрендә урнашкан урманнардан файдалану, аларны саклау, яклау һәм торгызу нигезе булып тора.

Урман хужалыгы регламенты Россия Федерациясе Урман кодексының 87 статьясының 7 өлеше, Россия Федерациясе Табигать ресурслары һәм экология министрлыгының «Урман хужалыгы регламентлары составын, аларны эшләү тәртибен, аларның гамәлдә булу чорларын һәм аларга үзгәрешләр кертү тәртибен раслау турында» 2017 елның 27 февралендәге 72 номерлы босрыгы нигезендә эшләнде.

Урман хужалыгы регламентының гамәлдә булу чоры 2029 елның 1 апреленә кадәр.

Урман хужалыгы регламентын эшләгәндә дәүләт урман реестры материаллары файдаланылды.

Регламентны эшләүче:

Татарстан Республикасы Урман хужалыгы министрлыгы.

Почта адресы: Ямашев пр., 37А йорт, Казан шәһәре, 420124.

E-mail: Minleshoz@tatar.ru.

Сайт: Minleshoz.tatarstan.ru.

Тел. (843) 221-37-01.

Факс (843) 221-37-37.

Урман хужалыгы регламентына үзгәрешләрне башкаручы:

«Бөтенроссия урманчылык һәм механикалаштыру фәнни-тикшеренү институты» федераль бюджет учреждениесе филиалы – «Көнчыгыш-Европа урманнарны сынау станциясе».

Почта адресы: 420097, Казан шәһәре, Товарищеская урамы, 40.

E-mail: tatlos@rambler.ru

Тел. (843) 236-29-31, 236-24-91.

Факс (843) 236-33-48.

Россия Федерациясе закон актлары

Россия Федерациясе Урман кодексы (алга таба – РФ Урман кодексы).

Россия Федерациясе Су кодексы (алга таба – РФ Су кодексы).

Россия Федерациясе Жир кодексы (алга таба – РФ Жир кодексы).

Россия Федерациясе Гражданлык кодексы (алга таба – РФ Гражданлык кодексы).

«Жир асты байлыклары турында» 1992 елның 21 февралендәге 2395-1 номерлы Россия Федерациясе законы (алга таба – «Жир асты байлыклары турында» РФ законы).

«Янғын куркынычсызлыгы турында» 1994 елның 21 декабрэндәге 69-ФЗ номерлы федераль закон (алга таба – «Янғын куркынычсызлыгы турында» ФЗ).

«Махсус сакланыла торган табигать территорияләре турында» 1995 елның 14 мартындагы 33-ФЗ номерлы федераль закон (алга таба – 33-ФЗ номерлы федераль закон).

«Хайваннар дөньясы турында» 1995 елның 24 апрелендәге 52-ФЗ номерлы федераль закон (алга таба – 52-ФЗ номерлы федераль закон).

«Геодезия, картография һәм кинлек мәгълүматлары турында һәм Россия Федерациясенен аерым закон актларына үзгәрешләр кертү хакында» 2015 елның 30 декабрэндәге 431-ФЗ номерлы федераль закон (алга таба – 431-ФЗ номерлы федераль закон).

«Пестицидлар һәм агрохимикатлар белән имин эш итү турында» 1997 елның 19 июлендәге 109-ФЗ номерлы федераль закон (алга таба – 109-ФЗ номерлы федераль закон).

«Намус иреге турында һәм дини берләшмәләр турында» 1997 елның 26 сентябрэндәге 125-ФЗ номерлы федераль закон (алга таба – 125-ФЗ номерлы федераль закон).

«Кадастр эшчәнлеге турында» 2007 елның 24 июлендәге 221-ФЗ номерлы федераль закон (алга таба – 221-ФЗ номерлы федераль закон).

«Россия Федерациясендә газ белән тәэмин итү турында» 1999 елның 31 мартындагы 69-ФЗ номерлы федераль закон (алга таба – 69-ФЗ номерлы федераль закон).

«Жир корылышы турында» 2001 елның 18 июнендәге 78-ФЗ номерлы федераль закон (алга таба – 78-ФЗ номерлы федераль закон).

«Әйләнэ-тирэ мохитне саклау турында» 2002 елның 10 гыйнварындагы 7-ФЗ номерлы федераль закон (алга таба – 7-ФЗ номерлы федераль закон).

«Электр энергетикасы турында» 2003 елның 26 мартындагы 35-ФЗ номерлы федераль закон (алга таба – 35-ФЗ номерлы федераль закон).

«Элемтә турында» 2003 елның 07 июлендәге 126-ФЗ номерлы федераль закон (алга таба – 126-ФЗ номерлы федераль закон).

«Россия Федерациясе Урман кодексын гамәлгә кертү турында» 2006 елның 04 декабрэндәге 201-ФЗ номерлы федераль закон (алга таба – 201-ФЗ номерлы федераль закон).

«Орлыкчылык турында» 1997 елның 17 декабрэндәге 149-ФЗ номерлы федераль закон (149-ФЗ номерлы федераль закон).

«Ау һәм аучылык ресурсларын саклау һәм Россия Федерациясенен аерым закон актларына үзгәрешләр кертү турында» 2009 елның 24 июлендәге 209-ФЗ номерлы федераль закон (алга таба – 209-ФЗ номерлы федераль закон).

«Үсемлекләр карантини турында» 2014 елның 21 июлендәге 206-ФЗ номерлы федераль закон (алга таба – 206-ФЗ номерлы федераль закон).

РФ Урман кодексында каралган хокукый мөнәсәбәтләрне жайга салучы норматив хокукый актлар (2019 елның 01 гыйнварына карата).

Россия Федерациясе Урман кодексы статьясы	Россия Федерациясе Урман кодексында каралган	Норматив актлар
1	2	3
Россия Федерациясе Хөкүмәте актлары		
91 статьяның 7 өлеше	Дәүләт реестрыннан өзөмтәләр биргән өчен түләү	Россия Федерациясе Хөкүмәтенен «Дәүләт урман реестрыннан өзөмтәләр биргән өчен түләү күләме һәм аны алу тәртибе турында» 2007 елның 3 мартындагы 138 номерлы карары
100 статьяның 2 өлеше	Урман кишәрлекләренә һәм урманнардан файдаланганда барлыкка килә торган мөлкәт хокукларына китерелгән зыянны түләү. Урман законнары бозылу нәтижәсендә урманнарда китерелгән зыян күләмен исәпләү таксаларын һәм методикаларын раслау	Россия Федерациясе Хөкүмәтенен «Урман законнарын бозу нәтижәсендә урманнарда һәм аларда булган табигать объектларына китерелгән зыянны каплау үзөнчәлекләрен раслау турында» 2018 елның 29 декабрдәге 1730 номерлы карары
96 статья	Федераль дәүләт урман контроле (күзәтчелеге)	«Федераль дәүләт урман контроле (күзәтчелеге) турында» («Федераль дәүләт урман контроле (күзәтчелеге) турындагы нигезләмә белән бергә») 2021 елның 30 июнендәге 1098 номерлы Россия Федерациясе Хөкүмәте карары
50 статьяның 3 өлеше	Зат, затлар төркеме тарафыннан эзерләнергә тиешле агач материалының максималь күләмен билгеләү	Россия Федерациясе Хөкүмәтенен «Зат, затлар төркеме тарафыннан эзерләнергә тиешле агач материалының иң зур күләмен билгеләү турында» 2007 елның 22 июнендәге 395 номерлы карары
73 статьяның 4 өлеше	Федераль мөлкәтгә урман ресурслары берәмлеге өчен түләү ставкалары һәм урман кишәрлеген арендау өчен урман кишәрлеге майданы берәмлеге өчен түләү ставкалары билгеләү	Россия Федерациясе Хөкүмәтенен «Федераль милектәге урман кишәрлеген түләүле нигездә файдалануга алу буенча урман ресурслары күләме берәмлеге өчен түләү дәрәжәләре һәм урман кишәрлеге майданы берәмлеге өчен түләү дәрәжәләре турында» 2007 елның 22 маендагы 310 номерлы карары
44 статья	Сусаклагычлар, башка төрле ясалма су объектлары, шулай ук гидротехника корымалары, диңгез портлары, диңгез терминаллары, елга портлары, причаллар төзү һәм аларны эксплуатацияләү өчен урманнардан файдалану	Россия Федерациясе Хөкүмәтенен «Су объекттын файдалануга тапшыру турында карар эзерләү һәм кабул итү тәртибе турында» 2006 елның 30 декабрдәге 844 номерлы карары

Россия Федерациясе Урман кодексы статьясы	Россия Федерациясе Урман кодексында каралган	Норматив актлар
1	2	3
45 статья	Урманнарда линияле объектлар төзү, үзгәртеп кору, эксплуатацияләү өчен файдалану	Россия Федерациясе Хөкүмәтенен «Россия Федерациясе элемент чыбыкларын һәм корылмаларын саклау кагыйдәләрен раслау турында» 1995 елның 9 июнендәге 578 номерлы карары
76 статьяның 3 өлеше	Урман утыртмаларын сату-алу шартнамәләре буенча түләү. Федераль мөлкәттә, шулай ук Россия Федерациясе субъектлары мөлкәтендә һәм муниципаль мөлкәттә торучы жирләрдә эзерләнә торган агач материалы берәмлеге өчен түләү ставкаларын билгеләү	Россия Федерациясе Хөкүмәтенен «Федераль милектәге урман кишәрлеген түләүле нигездә файдалануга алу буенча урман ресурслары күләме берәмлеге өчен түләү дәрәжәләре һәм урман кишәрлеге мәйданы берәмлеге өчен түләү дәрәжәләре турында» 2007 елның 22 маендагы 310 номерлы карары
16 статьяның 3 өлеше, 60.3 статья	Урманнарда санитар куркынычсызлык. Урман утыртмаларын кисү тәртибе	Россия Федерациясе Хөкүмәтенен «Урманнарда санитар куркынычсызлык кагыйдәләре турында» 2020 елның 9 декабрдәге 2047 номерлы карары
16 статьяның 3 өлеше, 53 статья	Урманнарда янғын куркынычсызлыгы	Россия Федерациясе Хөкүмәтенен «Урманнарда янғын куркынычсызлыгы кагыйдәләрен раслау турында» 2020 елның 7 октябрдәге 1614 номерлы карары; Россия Федерациясе Хөкүмәтенен «Урманнарны янгына каршы кору чаралары турында» 2011 елның 16 апрелдәге 281 номерлы карары; Россия Федерациясе Хөкүмәтенен «Урман янғыннары аркасында урманнарда барлыкка килгән гадәттән тыш хәлләрне бетерү өчен федераль башкарма хакимият органнары көчләрен һәм чараларын жәлеп итү турында» 2017 елның 2 декабрдәге 1464 номерлы карары; Россия Федерациясе Хөкүмәтенен «Урман янғыннары нәтижәсендә барлыкка килгән гадәттән тыш хәлләр турында» 2011 елның 17 маендагы 376 номерлы карары, Россия Федерациясе Хөкүмәтенен «Урман янғыннарын сүндерү планын төзү һәм аны һәм аның рәвешен раслау кагыйдәләрен раслау турында» 2011 елның 17 маендагы 377 номерлы карары, Россия Федерациясе Хөкүмәтенен «Урманнарда һәм урман янғыннарында янғын куркынычы турындагы мөһүмәтләрнең дөрөсләгән контрольдә тоту кагыйдәләрен раслау турында» 2011 елның 18 августындагы 687 номерлы карары
22 статьяның 3 өлеше	Урманнарны үзләштерү өлкәсендә инвестиция эшчәнлеге. Урманнарны үзләштерү өлкәсендә өстенлекле инвестиция проектлары исемлеген эзерләү һәм раслау	Россия Федерациясе Хөкүмәтенен «Урманнарны үзләштерү турында өстенлекле инвестиция проектлары турында һәм Россия Федерациясе Хөкүмәтенен кайбер актларын көчен югалткан дип тану турында» 2018 елның 23 февралдәге 190 номерлы карары
114 статьяның 6 өлеше	Урман-парк зоналарында урнашкан урманнарның, яшел	Россия Федерациясе Хөкүмәтенен «Россия Федерациясе Урман кодексының 114 статьясындагы

Россия Федерациясе Урман кодексы статьясы	Россия Федерациясе Урман кодексында каралган	Норматив актлар
1	2	3
	зоналарда урнашкан урманнарның функциональ зоналары	1 өлешенң 3 һәм 4 пунктларында күрсәтелгән урманнар урнашкан жирләрнен чикләрен үзгәртү һәм урман паркы зоналарында урнашкан урманнарда функциональ зоналарны билгеләү гагыйдәләрен раслау турында» 2019 елның 21 декабрдәгә 1755 номерлы карары
13 статья	Урман инфраструктурасы	Россия Федерациясе Хөкүмәтенң «Якый торган урманнар, файдаланыла торган урманнар һәм резерв урманнары өчен урман инфраструктурасы объектлары исемлеген раслау турында» 2012 елның 17 июлендәгә 1283-р номерлы күрсәтмәсе
21 статья	Урман инфраструктурасына бәйлә булмаган объектлар төзү, үзгәртеп кору һәм эксплуатацияләү	Россия Федерациясе Хөкүмәтенң «Якый торган урманнар, файдаланыла торган урманнар һәм резерв урманнары өчен урман инфраструктурасы булдыруга бәйлә булмаган объектлар исемлеген раслау турында» 2013 елның 27 маендагы 849-р номерлы күрсәтмәсе
45 статья	Урманнардан линияле объектлар төзү, үзгәртеп кору, эксплуатацияләү өчен файдалану	Россия Федерациясе Хөкүмәтенң «Электр челтәрләре хужалыгы объектларының саклык зоналарын һәм мондый зоналар чикләрендә урнашкан жир кишәрлекләреннән файдалануның махсус шартларын билгеләү тәртибе турында» 2009 елның 24 февралендәгә 160 номерлы карары
73.1 статьяның 6 өлеше	Дәүләти яисә муниципаль мөлкәтгәге урман кишәрлегенң аренда шартнамәсен төзү Дәүләт мөлкәтендә яисә муниципаль мөлкәтгәге урман кишәрлегенң аренда шартнамәсен эзерләү һәм төзү тәртибе	Россия Федерациясе Хөкүмәтенң «Агач материалы эзерләү өчен дәүләт милкендәгә яисә муниципаль милкәтгәге жир кишәрлеген арендага алу шартнамәсен төзү хокукына конкурста катнашучыларның конкурс тәкъдимнәрен бәяләү кагыйдәләрен һәм тәкъдим ителгән шартларны бәяләү һәм агач материалы эзерләү өчен дәүләт милкендәгә яисә муниципаль милкәтгәге жир кишәрлеген арендага алу шартнамәсен төзү хокукына конкурста жиңүчене билгеләүгә нигез булган билгеләрне раслау турында» 2019 елның 7 мартындагы 241 номерлы карары
Россия Федерациясе Табигать ресурслары һәм экология министрлыгы (алга таба – Россия Табигать министрлыгы) норматив актлары		
62 статьяның 3 өлеше	Урман торгызу. Урман торгызу кагыйдәләре	«Урманнарны торгызу кагыйдәләрен, урманнарны торгызу проекты составын, урманнарны торгызу проекты эшләү һәм аңа үзгәрешләр кертү тәртибен раслау турында» 2020 елның 4 декабрдәгә 1014 номерлы боерык
73.1 статьясындагы 7 өлеше	Урман кишәрлегенң типик аренда шартнамәсе	«Урман кишәрлекләрен түләүле нигездә файдалануга тапшыруның бер төрле шартнамәләрен раслау турында» 2020 елның 30 июлендәгә 542 номерлы боерык
77 статьяның 7 өлеше	Урман утыртмаларын сату-алу турында типик шартнамә	«Урман утыртмаларын сату-алунуң бер төрле шартнамәсен раслау турында» 2020 елның 27 июлендәгә 488 номерлы боерык
60.15 статья	Сирәк очрый торган һәм юкка чыгу куркынычы янаган агачларны, куакларны,	«Россия Федерациясе Кызыл китабына яисә Россия Федерациясе субъектлары кызыл китапларына кертелгән, сирәк очрый торган һәм юкка чыгу

Россия Федерациясе Урман кодексы статьясы	Россия Федерациясе Урман кодексында каралган	Норматив актлар
1	2	3
	лианаларны, бүтән урман үсемлекләрен саклау үзенчәлекләре	куркынычы янаган агачларны, куакларны, лианаларны, бүтән урман үсемлекләрен саклау үзенчәлекләрен раслау турында» 2017 елның 29 маендагы 264 номерлы боерык
16 статьяның 3 өлеше, 64 статьяның 3 өлеше	Урманнарны тәрбия кылу. Урманнарны тәрбия кылу кагыйдәләре. Урман утыртмаларын кисү тәртибе	«Урманнарны карау кагыйдәләрен раслау турында» 2020 елның 30 июлендәге 534 номерлы боерык
112 статьяның 5 өлеше	Махсус сакланучы табигать территорияләрендә урнашкан урманнардан файдалану, аларны саклау, яклау, янадан үстерү үзенчәлекләре	«Махсус сакланыла торган табигать территорияләрендә урнашкан урманнардан файдалану, аларны саклау, яклау, торгызу үзенчәлекләрен раслау турында» 2007 елның 16 июлендәге 181 номерлы боерык
53.1 статья	Урман янгыннарын кисәтү	«Урман янгыннарын кисәтү һәм сүндерү чаралары төрләрен, урманнардан файдаланучы затларның элегә чаралар белән тәэмин ителү нормативларын, урманнардан файдаланганда булырга тиешле урман янгыннарын кисәтү һәм сүндерү чаралары нормаларын раслау турында» 2014 елның 28 мартындагы 161 номерлы боерык
53.2 статья	Урманнарда янгын чыгу куркынычын һәм урман янгыннарын мониторинглау	«Урманнарда янгын куркынычын һәм урман янгыннарын күзәтүне гамәлгә ашыру тәртибен раслау турында» 2014 елның 23 июнендәге 276 номерлы боерык
15 статьяның 3 өлеше	Урман үсә торган зоналар һәм урманлы районнар	«Россия Федерациясенен урман үсү зоналары исемлеген һәм Россия Федерациясенен урманлы районнары исемлеген раслау турында» 2014 елның 18 августындагы 367 номерлы боерык
87 статьяның 7 өлеше	Урман хужалыгы регламентларының составы, аларны эшләү тәртибе, аларның гамәлдә булу вакыты һәм аларга үзгәрешләр кертү тәртибе	«Урман хужалыгы регламентлары составын, аларны эшләү тәртибен, аларның гамәлдә булу вакытын һәм аларга үзгәрешләр кертү тәртибен раслау турында» 2017 елның 27 февралендәге 72 номерлы боерык
60.5 статья	Урман патологиясе буенча дәүләт мониторингы	«Урман авырулары буенча дәүләт мониторингын гамәлгә ашыру тәртибен раслау турында» 2017 елның 5 апрелендәге 156 номерлы боерык
60.7 статья	Зарарлы организмнар таралуны кисәтү	«Зарарлы организмнар таралуны кисәтү чараларын гамәлгә ашыру кагыйдәләрен раслау турында» 2020 елның 9 ноябрәндәге 912 номерлы боерык
60.6 статьяның 4 өлеше	Урман патологиясе буенча тикшеренүләр. Урман патологиясе буенча тикшеренүләрне уздыру тәртибе	«Урман авыруларына бәйле тикшеренүләрне уздыру тәртибен һәм урман авыруларына бәйле тикшеренү актының рәвешен раслау турында» 2020 елның 9 ноябрәндәге 910 номерлы боерык
16.1 статьяның 4 өлеше, 29 статьяның 9 өлеше	Диләнке эшләре. Агач материалы эзерләү. Агач материалы эзерләү кагыйдәләре. Урман утыртмаларын кисү тәртибе	«Агач материалы эзерләү кагыйдәләрен һәм Россия Федерациясе Урман кодексының 23 статьясында күрсәтелгән урманчылыктарда агач материалы эзерләү үзенчәлекләрен раслау турында» 2020 елның 1 декабрәндәге 993 номерлы боерык «Диләнке эшләре төрләрен, аларны уздыру тәртибен һәм эзлеклелеген, Диләнке эшләренен технологик карта рәвешен, Диләнкене карап чыгу акты рәвешен

Россия Федерациясе Урман кодексы статьясы	Россия Федерациясе Урман кодексында каралган	Норматив актлар
1	2	3
		«Урманнарны яклау буенча районнарда» 2016 елның 27 июнендәге 367 номерлы боерык
60.4 статья	Урманнарны яклау буенча районнарда бүленеш	«Урманнарны яклау буенча районнарда» 2017 елның 9 гыйнварындагы 1 номерлы боерык
91 статья	Дәүләт урман реестры	«Дәүләт урман реестрына документлаштырылган мәгълүматлар кертү һәм аны үзгәртүгә нигез булган документлар исемлеген, аларның рәвешләрен һәм аларны эзерләү тәртибен раслау турында» 2013 елның 11 ноябрәндәге 496 номерлы боерык, «Дәүләт урман реестрында булган, зарури тәртиптә тапшырыла торган мәгълүмат төрләре исемлеген һәм аларны тапшыру шартларын раслау турында» 2013 елның 30 октябрәндәге 464 номерлы боерык, «Дәүләт урман реестрын алып бару рәвешләрен раслау турында» 2016 елның 6 октябрәндәге 514 номерлы боерык
70.1 статьяның 12 өлеше	Урман кишәрлекләрен проектлау	«Урман кишәрлегенә проект документлары составына һәм аның эчтәлегенә карата таләпләр, аны эзерләү тәртибен раслау турында» 2017 елның 3 февралендәге 54 номерлы боерык
60.13 статья	Урманнарны радиоактив пычранудан саклау үзенчәлекләре	«Урманнарның радиоактив пычрану зоналарында профилактика һәм тернәкләндерү чараларын гамәлгә ашыру үзенчәлекләрен раслау турында» 2017 елның 8 июнендәге 283 номерлы боерык
65 статьяның 5 өлеше	Урман орлыкчылыгы	«Урман орлыкчылыгы объектларын (урман орлыкчылыгы плантацияләрен, даими урман орлыклары кишәрлекләрен һәм шуңа охшаш объектларны) төзү һәм аерып чыгару кагыйдәләрен раслау турында» 2015 елның 20 октябрәндәге 438 номерлы боерык, «Төп урман агач токымнарының урман үсемлекләренә районнарда бүленгән орлыкларын куллану тәртибен раслау турында» 2020 елның 9 ноябрәндәге 909 номерлы боерык
46 статьяның 3 өлеше	Урманнарда агач материалын һәм башка урман ресурсларын эшкәртү өчен файдалану. Урманнарда агач материалы һәм башка урман ресурслары эшкәртү өчен файдалану кагыйдәләре	«Урманнарда агач материалы һәм башка урман ресурслары эшкәртү өчен файдалану кагыйдәләрен раслау турында» 2020 елның 28 июлендәге 495 номерлы боерык
38 статья	Урманнарда авыл хужалыгы алып бару өчен файдалану	«Урманнарда авыл хужалыгы алып бару өчен файдалану кагыйдәләрен һәм Урман кишәрлеген бирмичә, сервитут, гавами сервитут билгеләп яки билгеләмичә генә урманнарда авыл хужалыгы алып бару өчен файдалану очраклары исемлеген раслау турында» 2020 елның 2 июлендәге 408 номерлы боерык
49 статьяның 3 өлеше	Урманнарда файдалану турында хисап. Урманнарда файдалану турында хисап	«Урманнарда файдалану турында хисап кертелә торган мәгълүматлар исемлеген, урманнарда файдалану турында хисап тапшыру рәвешен һәм

Россия Федерациясе Урман кодексы статьясы	Россия Федерациясе Урман кодексинда каралган	Норматив актлар
1	2	3
	тапшыру тәртибе	тәртибен, шулай ук урманнардаң файдалану турында электрон рәвештә хисап рәвешенә карата таләпләр раслау турында» 2017 елның 21 августындагы 451 номерлы боерык
66 статьяның 2 өлеше	Урманнарны торгызу һәм урман үрчетү турында хисап. Урманнардаң файдалану һәм урман үрчетү турында хисап тапшыру тәртибе	«Урманнарны торгызу һәм үрчетү турында хисапка кертелә торган мәгълүматлар исемлеген, урманнарны торгызу һәм үрчетү турында хисап рәвешен һәм аны тапшыру тәртибен, шулай ук урманнарны торгызу һәм үрчетү турында электрон рәвештәге хисап форматына карата таләпләр раслау турында» 2017 елның 21 августындагы 452 номерлы боерык
89 статья	Урманнарны үзләштерү проектына дәүләти һәм муниципаль экспертиза. Урманнарны үзләштерү проектына дәүләти һәм муниципаль экспертиза тәртибе	«Урманнарны үзләштерү проектына дәүләт экспертизасы һәм муниципаль экспертиза тәртибен раслау турында» 2020 елның 30 июлендәге 513 номерлы боерык
26 статьяның 3 өлеше	Урман декларациясе. Урман декларациясен тутыру һәм тапшыру тәртибе	«Урман декларациясенә рәвешен, аны тутыру һәм тапшыру тәртибен, электрон рәвештә урман декларациясе форматына таләпләр раслау турында» 2020 елның 30 июлендәге 539 номерлы боерык
60 статьяның 3 өлеше, 60.11 статьяның 3 өлеше	Урманнарны янгыннардаң саклау турында хисап. Урманнарны янгыннардаң саклау турында хисап тапшыру тәртибе. Урманнарны яклау турында хисап. Урманнарны яклау турында хисап тапшыру тәртибе	«Урманнарны янгыннардаң саклау турында хисапка кертелә торган мәгълүматлар исемлеген, урманнарны янгыннардаң саклау турында хисап рәвешен һәм аны тапшыру тәртибен, шулай ук урманнарны янгыннардаң саклау турында электрон рәвештә хисап тапшыру форматына карата таләпләр, урманнарны яклау турында хисапка кертелә торган мәгълүматлар исемлеген, урманнарны яклау турында хисап рәвешен һәм аны тапшыру тәртибен, шулай ук урманнарны яклау турында электрон рәвештә хисап форматына карата таләпләр раслау турында» 2017 елның 9 мартындагы 78 номерлы боерык
60.8 статьяның 5 өлеше	Зыянлы организмнарның чыганаclarын юк итү	«Зыянлы организмнарның чыганаclarын юк итү кагыйдәләрен раслау турында» 2020 елның 9 ноябрәндәге 913 номерлы боерык
53.4 статья	Урман янгыннарын сүндерү	«Урман янгыннарын сүндерү кагыйдәләрен раслау турында» 2014 елның 8 июлендәге 313 номерлы боерык
64.1 статьяның 2 өлеше	Урманнарны торгызу өчен билгеләнгән жирләргә урман урнашкан жирләргә кертү	«Урманнарны торгызу өчен билгеләнгән жирләргә урман урнашкан жирләргә кертү тәртибен һәм тиешле акт рәвешен раслау турында» 2019 елның 11 мартындагы 150 номерлы боерык
86 статьяның 5 өлеше	Россия Федерациясе субъектының урман планы. Россия Федерациясе субъектының урман планы составы һәм аны эзерләү тәртибе	«Россия Федерациясе субъекты урман планының бер төрле рәвешен һәм составын, аны эзерләү һәм аңа үзгәрешләр кертү тәртибен раслау турында» 2017 елның 20 декабрәндәге 692 номерлы боерык
32 статья	Агач булмаган урман ресурсларын эзерләү һәм жыеп алу	«Агач булмаган урман ресурсларын эзерләү һәм жыеп алу турында» 2020 елның 28 июлендәге 496 номерлы боерык

Россия Федерациясе Урман кодексы статьясы	Россия Федерациясе Урман кодексында каралган	Норматив актлар
1	2	3
67 статья, 68 статья	Урманнарны тәртипкә китерү турында гомуми нигезләмәләр. Урман корылышының этәлегә	«Урманнарны тәртипкә китерүнең кулланма кагыйдәләрен раслау турында» 2018 елның 29 мартындагы 122 номерлы боерык
63 статьяның 2 өлеше	Урман үрчетү. Урман үрчетү кагыйдәләре	«Урманнарны үрчетү кагыйдәләрен, урманнарны үрчетү проекты составын, аны эшләү тәртибен раслау турында» 2020 елның 30 июлендәге 541 номерлы боерык
Федераль урман хужалыгы агентлыгы норматив актлары (алга таба – Рослесхоз)		
88 статьяның 2 өлеше	Урманнарны үзләштерү проекты Урманнарны үзләштерү проектының составы һәм аны эшләү тәртибе	«Урманнарны үзләштерү проекты составын һәм аны эшләү тәртибен раслау турында» 2012 елның 29 февралендәге 69 номерлы боерык
29 статьяның 5 өлеше	Файдалану өчен билгеләнгән диләнкә күләмен исәпләп чыгару тәртибе	«Файдалану өчен билгеләнгән диләнкә күләмен исәпләп чыгару тәртибен раслау турында» 2011 елның 27 маендагы 191 номерлы боерык
45 статья	Урманнардан линияле объектлар төзү, үзгәртеп кору, эксплуатацияләү өчен файдалану	«Урманнардан чыбыклы объектлар төзү, аларны үзгәртеп кору, аларны эшләтү өчен файдалану кагыйдәләрен һәм, сервитут, гавами сервитут билгеләп яки билгеләмичә, урман кишәрлеген бирмичә урманнардан чыбыклы объектлар төзү, аларны үзгәртеп кору, аларны эшләтү өчен файдалану очраklары исемлеген раслау турында» 2020 елның 10 июлендәге 434 номерлы боерык
43 статья	Урманнардан жир асты байлыкларын геологик өйрәнүне гамәлгә ашыру, файдалы казылмалар эзләү һәм чыгару өчен файдалану	«Урманнардан жир астын геологик өйрәнү, файдалы казылмалар эзләү һәм чыгару өчен файдалану кагыйдәләрен һәм, жир кишәрлегә бирмичә, сервитут билгеләп яки билгеләмичә, урманнардан жир астын геологик өйрәнү, файдалы казылмалар эзләү һәм чыгару өчен файдалану очраklары исемлеген раслау турында» 2020 елның 7 июлендәге 417 номерлы боерык
31 статья	Чәер эзерләү	«Чәер эзерләү кагыйдәләрен раслау турында» 2020 елның 9 ноябрәндәге 911 номерлы боерык
39 статья	Жимешле, жиләкле, декоратив урман үсемлекләре, дару үләннәре үстерү	«Урманнардан жимешле, жиләкле, декоратив урман үсемлекләрен, дару үләннәрен үстерү өчен файдалану кагыйдәләрен раслау турында» 2020 елның 28 июлендәге 497 номерлы боерык
34 статья	Азык-төлек урман ресурслары эзерләү һәм дару үләннәре жыю	«Азык-төлек урман ресурсларын һәм дару үләннәрен эзерләү кагыйдәләрен раслау турында» 2020 елның 28 июлендәге 494 номерлы боерык
40 статья	Урманнардан фәнни-тикшеренү эшчәнлеген, мәгариф эшчәнлеген гамәлгә ашыру өчен файдалану	«Урманнардан фәнни-тикшеренү эшчәнлеген, мәгариф эшчәнлеген гамәлгә ашыру өчен файдалану кагыйдәләрен раслау турында» 2020 елның 27 июлендәге 487 номерлы боерык
41 статья	Урманнардан рекреация эшчәнлеген гамәлгә ашыру өчен файдалану	«Урманнардан рекреация эшчәнлеген гамәлгә ашыру өчен файдалану кагыйдәләрен раслау турында» 2020 елның 9 ноябрәндәге 908 номерлы боерык
29 статьяның 6 өлеше, 81 статьяның 3	Агач материалы эзерләү. Агач материалын эзерләү рөхсәт ителми торган	«Агач материалын эзерләү рөхсәт ителми торган агачларның һәм куаклыкларның төрләре (токымнары) исемлеген раслау турында» 2011

Россия Федерациясе Урман кодексы статьясы	Россия Федерациясе Урман кодексында каралган	Норматив актлар
1	2	3
пункты	агачларның һәм куаклыкларның төрләре (токымнары) исемлеге	елның 5 декабрендәге 513 номерлы боерык
53 статьяның 4 өлеше, 53.1 статья	Урманнарда янгын куркынычсызлыгы. Урман янгыннарын кисәтү	«Урманнарны янгынга каршы тәэмин итү нормативларын раслау турында» 2012 елның 27 апрелдәге 174 номерлы боерык, «Урманнарның табигый янгын куркынычы классификациясен һәм, һава шартларына карап, урманнарда табигый янгын куркынычы классификациясен раслау турында» 2011 елның 5 июлендәге 287 номерлы боерык
Татарстан Республикасы норматив актлары		
82, 83 статьялар	Урман мөнәсәбәтләре өлкәсендә Россия Федерациясе субъектлары дәүләт хакимияте органнары вәкаләтләре. Урман мөнәсәбәтләре өлкәсендә Россия Федерациясе дәүләт хакимияте органнарының аерым вәкаләтләрән Россия Федерациясе субъектлары дәүләт хакимияте органнарына тапшыру	«Татарстан Республикасында урманнардан файдалану турында» 2008 елның 22 маендагы 22-ТРЗ номерлы Татарстан Республикасы Законы, Татарстан Республикасы Президентының «Татарстан Республикасы Урман планын раслау турында» 2018 елның 24 декабрендәге ПУ-880 номерлы указы, «2014-2024 елларга Татарстан Республикасының урман хужалыгын үстерү» дәүләт программасын раслау турында» 2013 елның 30 июлендәге 531 номерлы Татарстан Республикасы Министрлар Кабинеты карары, Татарстан Республикасы Министрлар Кабинетының «Татарстан Республикасының төбәк әһәмиятендәге яки муниципальара әһәмиятендәге гомуми файдаланудагы автомобиль юллары исемлеген раслау турында» 2019 елның 17 октябрендәге 916 номерлы карары Татарстан Республикасы Тарифлар буенча дәүләт комитетының «Татарстан Республикасында шәхси ихтыяжлар өчен урман утыртмаларын сату-алу шартнамәсе буенча гражданнар өчен түләү дәрәжәләрен билгеләү турында» 2020 елның 7 октябрендәге 107-2/нпс-2020 номерлы карары

1 бүлек. Гомуми мәгълүматлар

1.1. Урманчылыкка кыскача сыйфатлама

1.1.1. Урманчылыкның аталышы һәм урнашкан урыны

Татарстан Республикасы Урман хужалыгы министрлыгының Арча урманчылыгы Татарстан Республикасының төньяк-көнбатыш өлешендә Арча, Балтач һәм Өтнә районнары территориясендә урнашкан.

Урманчылык конторасы (үзәк утар) Үрнәк поселогында, ул республика башкаласы Казан шәһәреннән 83 километр (алга таба – км) ераклыкта, иң якин торучы Арча тимер юлы станциясеннән 20 км ераклыкта урнашкан.

Урманчылыкның почта адресы: 420019, Татарстан Республикасы, Арча районы, Үрнәк п., Лесная ур., 45а.

Тел. 8-(84366) 51-3-70, факс 51-5-26. E-mail: Arskoe.Gku@tatar.ru.

Урманчылык территориясенә төньяктан көньякка кадәрге озынлыгы – 78 км, көнчыгыштан көнбатышка кадәр – 60 км.

1.1.2. Урманчылыкның, кишәрлек урманчылыкларының гомуми мәйданы, урманчылык территориясенә районнар буенча бүленеше

Урманчылык территориясенә муниципаль берәмлекләр буенча бүленеше 1 нче таблицада китерелә.

1 нче таблица

Урманчылык төзелеше

Т/с	Кишәрлек урманчылыкларының аталышы	Административ район	Гомуми мәйданы, гектар
1	2	3	4
2.	Балтач	Балтач	11214
		Жәмгысе	11214
4.	Сорнар	Арча	7925
		Жәмгысе	7925
1.	Тукай	Арча	11941
		Өтнә	912
		Жәмгысе	12853
Урманчылык буенча барлыгы			31992

Урманчылык республиканың урманга кытлык өлешендә урнашкан. Урманчылыкның урман фонды урнашкан территориянең урман белән каплану өлеше 11,3 процент тәшкил итә, бу республика буенча уртача урман белән каплану дәрәжәсеннән шактый ким.

Урманчылык территориясе бүлеп күрсәтелгән Татарстан Республикасы 1 нче схематик каратада күрсәтелгән.

1 нче карта-схема

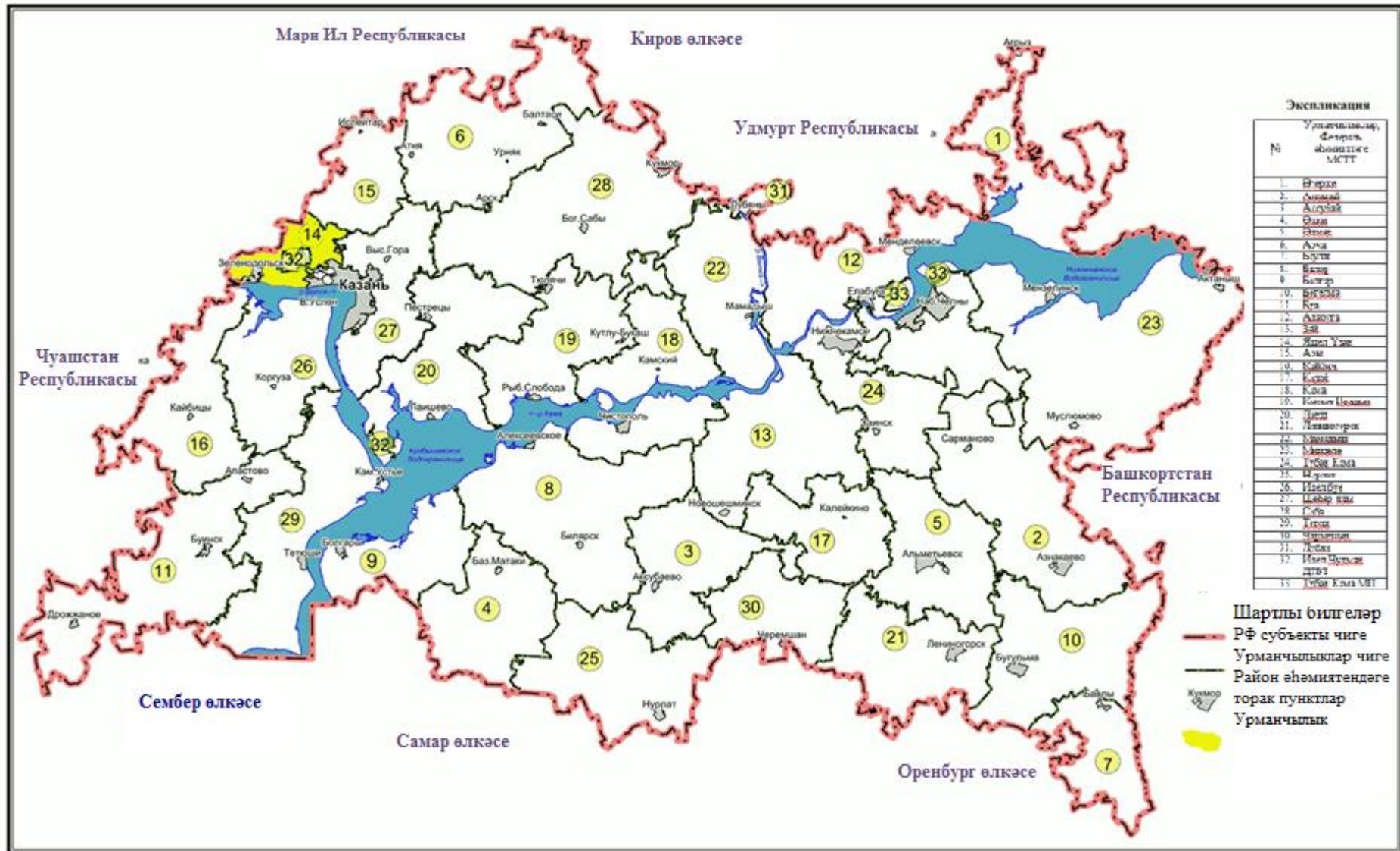

1.1.3. Урманчылык урманнарының урман үсү зоналарына, урманлы районнарға һәм урман яклау зоналарына һәм урман-орлык районнарына бүленеше

Россия Табигать ресурслары министрлыгының «Россия Федерациясенең урманнар үсә торган зоналары исемлеген һәм Россия Федерациясенең урманлы районнары исемлеген раслау турында» 2014 елның 18 августындагы 367 номерлы боекы белән расланган урман үсә торган районнар бүленеше нигезендә урманчылык территориясе Россия Федерациясенең Европа өлешендәге ылыслы-киң яфраклы урманнар зонасының ылыслы-киң яфраклы (катнаш) урманнар районына кертелгән (2 нче таблица).

2 нче таблица

Урманчылык урманнарының урман үсү зоналарына һәм урманлы районнарға бүленеше

Т/с	Кишәрлек урманчылыкларының аталышы	Урман үсә торган зоналар	Урманлы район	Урман яклау районнарына бүленеш зонасы	Урман-орлыкчылык буенча районнарға бүленеш зонасы	Урман кварталлары исемлеге	Майданы, гектар
1	2	3	4	5	6	7	8
1	Балтач	Ылыслы-киң яфраклы урманнар	РФ Европа өлешендәге ылыслы-киң яфраклы (катнаш) урманнар районы	Урман патологиясе буенча уртача куркыныч	Нарат өчен – 2 чыршы – 4, карагай – 3 имән – 2	1-130, 132-157	11214
2	Сорнар					1-19, 67, 68, 71-125	7925
3	Тукай					1-155	12853
Барлығы							31992

Урманчылык территориясенең һәм кишәрлек урманчылыкларының урманнар үсә торган зоналарға һәм урманлы районнарға бүленеше 2 нче схематик картада күрсәтелгән.

2 нче карта-схема

СХЕМАТИК КАРТА

Урманчылык территориясенә
һәм кишәрлек
урманчылыкларының урман үсү
районнарына һәм урманлы
районнарга бүленеше

Татарстан Республикасы
Арча урманчылыгы

Шартлы билгеләр

Россия Федерациясенә
Европа өлешенә ылыслы-киң
яфраклы урманнар зонасы,
ылыслы-киң яфраклы
урманнар районы

① Балтач участок урманчылыгы
② Сорнар участок урманчылыгы
③ Тукай участок урманчылыгы

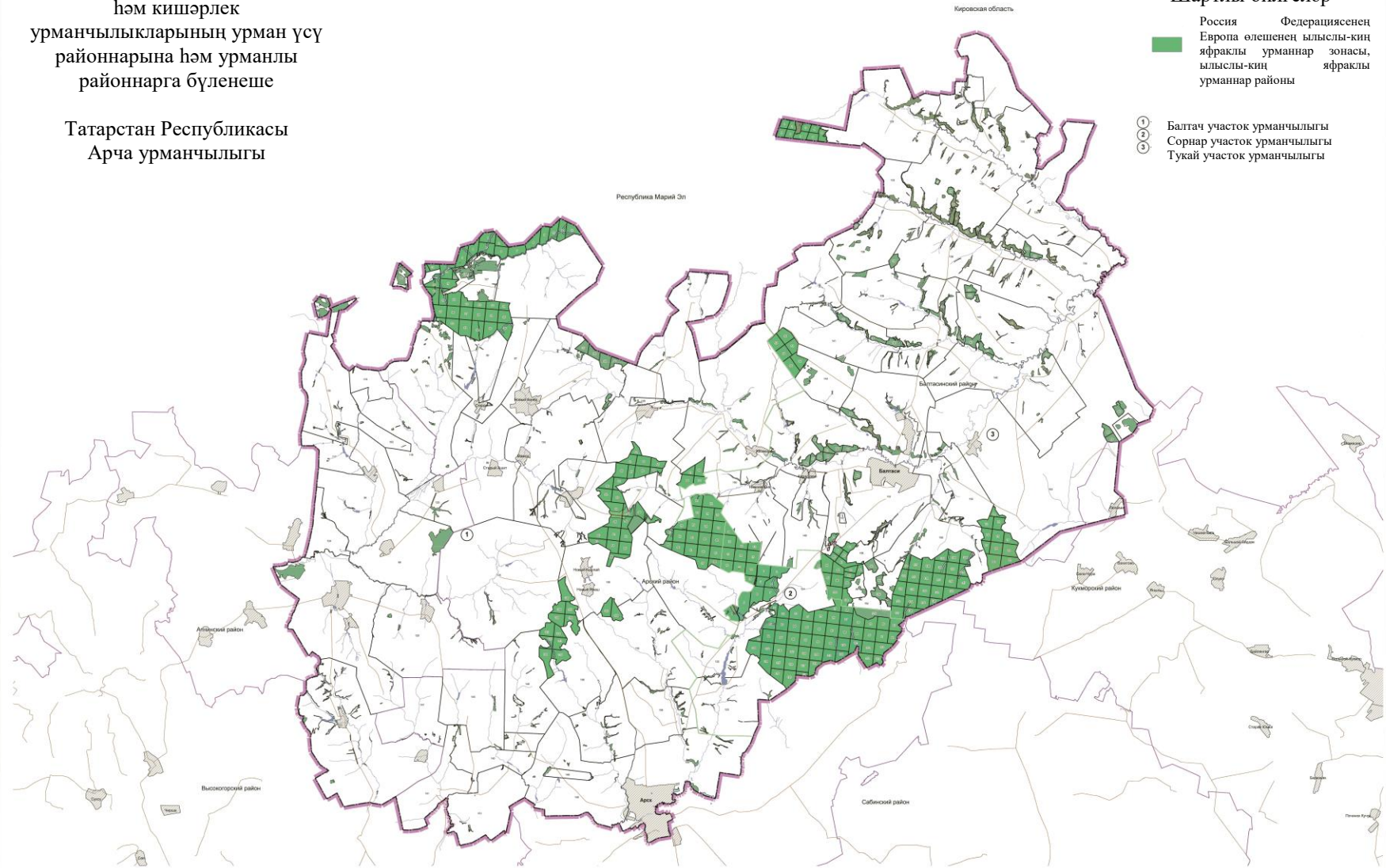

**1.1.4. Урманчылык урманнарының кварталлар яисә аларның өлешләре
буенча максатчан билгеләнеше һәм яклаучы урман категорияләре буенча
бүленеше, шулай ук яклаучы, эксплуатация һәм резерв урманнарын
бүлеп чыгару нигезләре**

3 нче таблица

**Урманнарның максатчан билгеләнеше һәм яклагыч урман категорияләре
буенча бүленеше**

Урманнарның максатчан билгеләнеше	Кишәрлек урманчылыгы	Кварталларның яки өлешләренең номерлары	Мәйданы, гектар	Урманнарны максатчан билгеләнеше буенча бүлү нигезләре
1	2	3	4	5
Жәмгысә урманнар, шул исәптән			31992	
1. Яклагыч урманнар, барлыгы, Шул исәптән	Балтач	-	7161	
	Сурнар	-	3111	
	Тукай	-	3153	
	Барлыгы		13425	
1.1. махсус сакланучы табигать территорияләрендә урнашкан урманнар	Балтач	кварталлар: 72-77, 115, 116, квартал өлешләре: 71,103-105, 109-111, 117	1464	РФ Урман кодексы, «Татарстан Республикасы территориясендә урманнарны кыйммәтле урманнарга, эксплуатация урманнарына кертү һәм аларның чикләрен билгеләү турында» 2010 елның 16 июнендәге 232 номерлы Рослесхоз боерыгы Россия Табигать ресурслары министрлыгының «Урманнарны тәртипкә китерү инструкциясен раслау турында» 2018 елның 29 мартындагы 122 номерлы боерыгы
	Сурнар	-	-	
	Тукай	-	-	
	Барлыгы		1464	
1.2. су саклау зоналарында урнашкан урманнар	Балтач	квартал: 157, квартал өлешләре: 3, 11, 19, 20, 23, 30, 33, 34, 36, 37, 41, 42, 58, 59, 61, 103-107, 109-111, 117, 124, 128, 130, 132, 135, 137, 139, 140, 143, 146, 147, 151, 155, 156	268	РФ Урман кодексы, РФ Су кодексы, «Татарстан Республикасы территориясендә урманнарны кыйммәтле урманнарга, эксплуатация урманнарына кертү һәм аларның чикләрен билгеләү турында» 2010 елның 16 июнендәге 232 номерлы Рослесхоз боерыгы
	Сурнар	квартал өлешләре: 2, 4, 5, 7, 8, 81, 82, 88, 89, 99	66	
	Тукай	квартал өлешләре: 1, 3-12, 14, 16, 17,	288	

Урманнарның максатчан билгеләнеше	Кишәрлек урманчылыгы	Кварталларның яки өлешләрнен номерлары	Мәйданы, гектар	Урманнарны максатчан билгеләнеше буенча бүлү нигезләре
1	2	3	4	5
		19, 30, 36, 55, 71, 72, 76, 81, 112, 113, 115, 155		Россия Табигать ресурслары министрлыгының «Урманнарны тәртипкә китерү инструкциясен раслау турында» 2018 елның 29 мартындагы 122 номерлы боерыгы
	Барлығы		622	
1.3. табигый һәм бүтән объектларны яклау вазыйфасын үтәүче урманнар, шул исәптән	Барлығы		151	
1.3.1. яклагыч урман полосаларында урнашкан урманнар (тимер юл транспорты турында Россия Федерациясе законнары, автомобиль юллары турында һәм юл эшчәнлеге турында законнар нигезендә билгеләнгән тимер юлларга бүлеп бирелгән полосалар чикләрендә һәм автомобиль юлларының юл буе полосаларында урнашкан урманнар)	Балтач	квартал өлешләре: 71, 82, 84, 89, 105, 151	33	РФ Урман кодексы, «Татарстан Республикасы территориясендә урманнарны кыйммәтле урманнарга, эксплуатация урманнарына кергү һәм аларның чикләрен билгеләү турында» 2010 елның 16 июнендәге 232 номерлы Рослесхоз боерыгы, Россия Табигать ресурслары министрлыгының «Урманнарны тәртипкә китерү инструкциясен раслау турында» 2018 елның 29 мартындагы 122 номерлы боерыгы
	Сурнар	8 квартал өлеше	25	
	Тукай	квартал өлешләре: 54, 55, 58, 59	93	
	Барлығы		151	
1.4. кыйммәтле урманнар, шул исәптән	Барлығы		11188	РФ Урман кодексы, «Татарстан Республикасы территориясендә урманнарны кыйммәтле урманнарга, эксплуатация урманнарына кергү һәм аларның чикләрен билгеләү турында» 2010 елның 16 июнендәге 232 номерлы Рослесхоз боерыгы,
1.4.1. эрозиягә каршы урманнар (жирләрне эрозиядән саклау өчен билгеләнгән урманнар)	Балтач	кварталлар: 10, 12-18, 21, 22, 24-29, 31, 32, 35, 38-40, 43-49, 56, 57, 60, 62-70, 93, 94, 99, 102, 129, 133, 134, 136, 138, 141, 142, 144, 145, 148, 149, 150, 152, 153, 154, әлеге кварталларның бер өлеше: 11, 19, 20, 23, 30, 33, 34, 36, 37, 41, 42, 58, 59, 61, 130, 132, 135, 137, 139, 140,	4901	

Урманнарның максатчан билгеләнеше	Кишәрлек урманчылыгы	Кварталларның яки өлешләрнен номерлары	Мәйданы, гектар	Урманнарны максатчан билгеләнеше буенча бүлү нигезләре
1	2	3	4	5
		143, 146, 147, 151, 155, 156		
	Сурнар	квартал өлешләре: 122-125	325	
	Тукай	кварталлар: 37-41, 80, 86-88, 94-96, 99-102, 116, 117-154 квартал өлешле: 155	2772	
	Барлығы		7998	
1.4.2. фәнни яки тарихи-мәдәни әһәмияткә ия урманнар	Балтач	квартал өлешләре: 78-81	495	РФ Урман кодексы, «Татарстан Республикасы территориясендә урманнарны кыйммәтле урманнарга, эксплуатация урманнарына кертү һәм аларның чикләрен билгеләү турында» 2010 елның 16 июнендәге 232 номерлы Рослесхоз боерыгы
	Сурнар	кварталлар: 71, 72, 77, 83, 93, 94, 100, 102, 105, 110, 111, 114	1203	
	Тукай	-	-	
	Барлығы		1698	
1.4.3. су объектлары буйларында урнашкан тыюлыклы урман полосалары	Балтач	-	-	РФ Урман кодексы, «Татарстан Республикасы территориясендә урманнарны кыйммәтле урманнарга, эксплуатация урманнарына кертү һәм аларның чикләрен билгеләү турында» 2010 елның 16 июнендәге 232 номерлы Рослесхоз боерыгы
	Сурнар	кварталлар: 1, 3, 6, 73, 84, 95, 104, квартал өлешләре: 2, 4, 5, 7, 8, 82	1492	
	Тукай	-	-	
	Барлығы		1492	
2. Эксплуатация урманнары	Балтач	кварталлар: 1, 2, 4-9, 50-55, 83, 85-88, 90-92, 95-98, 100, 101, 108, 112-114, 118-123, 125-127, әлеге кварталларның бер өлеше: 3, 82, 84, 89, 106, 107, 124, 128	4053	РФ Урман кодексы, «Татарстан Республикасы территориясендә урманнарны кыйммәтле урманнарга, эксплуатация урманнарына кертү һәм аларның чикләрен билгеләү турында» 2010 елның 16 июнендәге 232 номерлы Рослесхоз боерыгы, Россия Табигать ресурслары министрлыгының «Урманнарны тәртипкә китерү инструкциясен раслау турында» 2018 елның 29 мартындагы 122 номерлы боерыгы
	Сурнар	кварталлар: 9-19, 67, 68, 74-76, 78-80, 85-87, 90-92, 96-98, 101, 103, 106-109, 112, 113, 115-121, квартал өлешләре: 81, 88, 89, 99	4814	
	Тукай	кварталлар: 2, 18, 20-29, 31-35, 42-53, 56, 57,	9700	

Урманнарның максатчан билгеләнеше	Кишәрлек урманчылыгы	Кварталларның яки өлешләренен номерлары	Мәйданы, гектар	Урманнарны максатчан билгеләнеше буенча бүлү нигезләре
1	2	3	4	5
		60-70, 73-75, 77-79, 82-85, 89-93, 97, 98, 103-111, 114, әлеге кварталларның бер өлеше: 1, 3-9, 19, 30, 36, 54, 55, 58, 59, 71, 72, 76, 81, 112, 113, 115		
	Барлығы		18567	

1.1.5. Урманчылык территориясендә урман фонды жирләре составыннан урманлы һәм урмансыз жирләргә сыйфатлама

4 нче таблица

Урманчылык территориясендә урман фондының урманлы һәм урмансыз жирләренә сыйфатлама

Жирләренң сыйфатлама күрсәткечләре	Урманчылык буенча барлығы	
	Мәйданы, гектар	Процент
1	2	3
Жирләренң гомуми мәйданы	31992	100,00
Урманлы жирләр – барлығы	31224	97,6
Урман үсемлекләре каплаган жирләр, барлығы	30371	94,9
шул исәптән урман культуралары	18720	56,64
Урман үсемлекләре капламаган жирләр, барлығы	853	2,7
Шул исәптән		
- тоташмаган урман культуралары	521	2,0
- урман питомниклары; плантацияләр	27	0,1
- табигый аралыклар	8	0,00
- урман торгызу фонды, барлығы	297	0,6
Шул исәптән		
- көекләр, һәлак булган утыртмалар	0	0,2
- киселгән урыннар	293	0,3
- ачык, ташландык урыннар	4	0,1
Урмансыз жирләр – барлығы	768	2,4
Шул исәптән		
- сөрүлекләр	1	0,00
- печән чабу урыннары	121	0,4
- жәйләүләр	130	0,40
- сулар	13	0,00
- юллар, ызаннар	262	0,8
- утарлар һ.б.	100	0,4
- сазлар	11	0,00
- комнар	0	0,00
- башка төрле жирләр	130	0,40

1.1.6. Гамәлдәге һәм проектлана торган махсус сакланучы табигый территорияләргә һәм объектларга, аларны оештыру, экологик челтәрләрен үстерү, биотөрлелеген саклау планнарына сыйфатлама

Хокукий режим РФ Урман кодексының 112 статьясы белән билгеләнә. Бу жирләр әйләнештән алынган яки әйләнешендә чикләнгән (РФ Жир кодексының 27 статьясы).

Махсус сакланыла торган табигый территорияләрендә тыела яисә рөхсәт ителә, гамәлгә ашырыла торган конкрет эшчәнлек төрләре, шул исәптән урманнардан файдалану, аларны саклау, яклау яисә яңадан житештерү өлкәсендә, РФ Жир кодексы, РФ Урман кодексы, «Махсус сакланыла торган табигый территорияләре турында» 33-ФЗ номерлы федераль закон, шулай ук аларны үтәү өчен чыгарылган Татарстан Республикасы норматив хокукий актлары белән билгеләнә.

Урманчылык территориясендә гамәлдәге һәм проектлана торган түбәндәге махсус сакланыла торган табигый территорияләре (алга таба – МСТТ) бар.

Махсус сакланучы табигый территорияләр исемлеге

Т/с	Махсус сакланучы табигый территориянең аталышы, аерып чыгарылган елы	Объект-ның майданы, гектар	Кишәрлек урманчылыгы, квартал, бүлемтек	МСТТ профиле	Кыскача сыйфатлама һәм хужалык алып бару тәртибе
1	2	3	4	5	6
1	Комплекслы профильле «Балтач» төбәк эһәмиятендәге дәүләт табигый заказнигы	3452,41 (ДУФ - 1924)	Балтач, кварталлар: 62-69, 71-77, 103-105, 109-111, 115-117	Комплекслы. Татарстан Республикасы Министрлар Кабинетының «Татарстан Республикасы Балтач муниципаль районы территориясендә «Балтач» төбәк эһәмиятендәге комплекслы профильле дәүләт табигать заказнигын оештыру турында» 2001 елның 14 апрелендәге 192 номерлы карары	Табигый комплексларның тереклегенә яңый торган теләсә нинди эшчәнлек тыела
2	«Казансу елгасы башлангычлары» төбәк эһәмиятендәге табигать һәйкәле	678	Сорнар, кварталлар: 71, 72, 83, 93, 94, 105, 114	Көнъяк тайгадагы төрле тип урманнарын берләштерә торган табигать комплексы (куе яшел ылыслы, киң яфраклы, вак яфраклы урманнар). Татарстан АССР Министрлар Советының «Татарстан Республикасында махсус сакланучы табигать территорияләре турында» 1972 елның 19 маендагы 251 номерлы карары	Табигый комплексның саклануын жимерүгә китерә торган теләсә нинди эшчәнлек тыела
3	«Утыртылма урман» төбәк эһәмиятендәге табигать һәйкәле	613	Сорнар, квартал: 77, Балтач, кварталлар: 78-81	Генетик-селекция сыйфатлары буенча югары житештерелешле эталонлы ылыслы урманнар (Татарстан АССР Министрлар Советының «Табигать объектларын төбәк эһәмиятендәге табигать ядкәрләре итеп тану турында» 1987 елның 13 августындагы 344 номерлы карары)	Табигый комплексның саклануын жимерүгә китерә торган теләсә нинди эшчәнлек тыела
4	«Аю урманы» төбәк эһәмиятендәге табигать һәйкәле	407	Сорнар, кварталлар: 100, 102, 110, 111	Комплекслы. Татарстан Республикасы Министрлар Кабинетының «Аю урманы» төбәк эһәмиятендәге табигать һәйкәлен оештыру турында» 2001 елның 20 апрелендәге 210 номерлы карары	Табигый комплексның саклануын жимерүгә китерә торган теләсә нинди эшчәнлек тыела
5	Комплекслы профильле	2700,4	Тукай, квартал: 121,	Комплекслы.	Табигый комплексның

Т/с	Махсус сакланучы табигый территориянең аталышы, аерып чыгарылган елы	Объект-ның майданы, гектар	Кишәрлек урманчылыгы, квартал, бүлемтек	МСТТ профиле	Кыскача сыйфатлама һәм хужалык алып бару тәртибе
1	2	3	4	5	6
	«Ашыт» төбәк әһәмиятендәге дәүләт табигый заказнигы	(ДУФда - 192,4)	бүл.:1, 2	Татарстан Республикасы Министрлар Кабинетының «Ашыт» төбәк әһәмиятендәге комплексы профильле дәүләт табигый заказнигы турында нигезләмә раслау турында» 2005 елның 20 июнендәге 295 номерлы карары	саклануын жимерүгә китерә торган теләсә нинди эшчәнлек тыела
6	Төбәк әһәмиятендәге «Шор» дәүләт табигый зоологик тыюлыгы	1555	Тукай, 10-17 нче кварталлар	Зоологик. Татарстан Республикасы Министрлар Кабинетының 2019 елның 1 февралендәге 64 номерлы карары Татарстан Республикасы Министрлар Кабинетының 2019 елның 26 мартындагы 221 номерлы карары	Заказник эшчәнлеген оештыруның төп бурычлары түбәндәгеләр: табигый комплектка хас төрләр өчен уңайлы шартлар тудыру. Тыюлык территориясендә суер, шадра үлән, куянсыманнар һәм табигый комплекслар яшәшенә куркыныч белән яный торган теләсә нинди эшчәнлек тыела.

1.1.7. Илкүләм мирас буенча проектлана торган урманнарغا сыйфатлама

Татарстан Республикасы территориясендә сыйфатламалары буенча илкүләм мирас урманнарына кертү өчен тиешле урманнар юк.

1.1.8. Диләнке эшләрен гамәлгә ашырганда сакланырга тиешле биологик күптөрлелек төрләрен һәм буфер зоналары зурлыклары исемлеге

Биологик күптөрлелекне саклау – урман хужалыгы эшчәнлеген алып баруда зарури шарт. Ул яклаучы урманнарда, махсус сакланучы урман кишәрлекләрендә генә түгел, ә диләнке эшләре гамәлгә ашырылганда да тәэмин ителергә тиеш.

Урман кишәрлекләрендә кисү эшләре уздырылганда тереклек итү тирәлеге шартлары шактый үзгәрә. Үсеш алуның үзгәргән шартларында, яңа шартларга хас булганча, бары тик урман биоценозлары гына яши ала, шуңа күрә тереклек тирәлеген тамырдан үзгәртә торган тоташ кисүләр барышында биотопларны (биоценоз биләгән киңлекләренң абиотик факторлары буенча беришлеләренә карата) максималь саклау мөһим.

Үсемлекләренң һәм хайваннарның урман төрләре тереклек итә торган шартлар төрлелеген саклау өчен диләнкеләрне аерып чыгарганда һәм таксацияләгәндә әһәмиятле биотоплар (әһәмиятле объектлар) – кисү эшләре кагылмый торган һәм биотөрлелекне саклау өчен әһәмиятле булган, зур булмаган жир кишәрлекләре аерып чыгарыла, ә диләнкеләр эшләнгәндә, – саклана.

Аларның булуы билгеле бер дәрәжәдә табигый жимерелү нәтижеләрен имитацияләргә булыша, киселгән урыннарда урман тирәлеген сакларга һәм торгызырга ярдәм итә. Әлеге объектлар Россия Кызыл китабына һәм/яки төбәкләрдәге Кызыл китапларга кертелгән, сирәк очраучы һәм зәгыйфь тере организм төрләренң потенциалы тереклек итү урыннары булып тора.

Диләнке эшләрен гамәлгә ашырганда сакланылырга тиешле биологик күптөрлелек объектларының һәм буфер зоналарының нормативлары һәм параметрлары 6 нчы таблицада чагылдырылды.

6 нчы таблица

Диләнке эшләрен гамәлгә ашырганда сакланырга тиешле биологик күптөрлелек объектларының һәм буфер зоналарының нормативлары һәм параметрлары

Т/с	Биологик күптөрлелек объектларының аталышы	Биологик күптөрлелек объектларына сыйфатлама	Буфер зоналарының күләмнәре (зарурлык булганда)
1	2	3	4
1	Даими һәм вакытлы су агымнары	Су агымының аерым ачык күренеп тора торган үзәне. Вакытлы су агымы даими рәвештә су басу эшләре буенча ачыкланырга мөмкин. Кору	Әгәр нормативларда башкача билгеләнмәсә, даими су агымнары өчен киңлеге кимендә 50 метр (алга таба – м), вакытлы су агымнары үзәннәре буйлап кимендә 20 м буфер зоналары билгеләнә.

Т/с	Биологик күптөрлелек объектларының аталышы	Биологик күптөрлелек объектларына сыйфатлама	Буфер зоналарының күләмнәре (зарурлык булганда)
1	2	3	4
		жәйдә су агымы кибәргә мөмкин	Буфер зонасы инде урман баскан тугайлык булырга тиеш түгел һәм су агымы үзәнненән башлап яисә урмансыз тугайлыктан башлап һәр ягыннан үлчәнә. Искәrmә: буфер зонасына мәжбүри рәвештә сөзәк таулар һәм тамыр токымнары чыккан урыннар кертеләргә тиеш
2	Кизләүләр (чишмәләр), грунт сулары чыгу урыннары	Төптә кизләүләр аерылып торырга мөмкин, яисә су таудан агучы чишмә рәвешендә агып чыга. Чишмә карст бүрәнкәсеннән агып чыгарга мөмкин	Чишмәләр буйлап (алар чыккан урыннар тирәли) киңлеге кимендә 50 м буфер зоналары аерыла. Дәвалану яисә савыктыру максатларында файдаланыла торган, шулай ук зиярәт кылу объекты булып хезмәт итүче (изгеләр чишмәсе) чишмәләр тирәли буфер зонасы киңәйтеләргә мөмкин – аерым тәртиптә билгеләнә.
3	Сазланган уйсулыклар һәм вакыты-вакыты белән су баса торган урыннар	Әлеге кишәрлек артыгы белән дымланган: су өслеккә чыккан яисә аяк белән басканда бүселеп чыга. Объект чикләрендә – артык дымланган урман типларының туфрак катламы. Кырые буйлап, шулай ук объектлар чикләрендә агачлар юк яисә товарлык дәрәжәсе аз булган агачлар гына үсә	Су баса торган кишәрлек кырые буйлап су өслектә тора яисә басканда чыга. Рельефта түбәнрәк урында, туфрак өсте капламы чигендә, чиге буйлап туфрак өсте катламы һәм агачлыклар сыйфатында
4	Күлләрнең, сазларның һәм башка ачык урыннарның ярлары буйлап урман кашаклары, сазлыкларда зур булмаган утраулар	Ачык киңлекләрнең (күлләр, сазлар, болыннар) ярларында урман кашакларын аерып чыгару урман корылышы буенча яклагыч полоса билгеләнмәгән очракта башкарыла	Киңлеге кимендә 50 м урман кашагы күл суыннан алып яисә ачык башка урын киселешеннән башлап үлчәнә. Ләкин, әгәр күлдә утраучык яисә сазланган урын булса, буфер зонасын каты яр кырыеннан яисә сазлык яки ачык территория кырыеннан башлап үлчиләр. Шулай ук сазлык белән әйләндереп алынган зур булмаган (0.5 гектарга кадәр) утраулар да билгеләнә. Искәrmә: әгәр әлеге күл яисә сазлык хайваннарның сезонлы туплану һәм үрчү урыны, сирәк очраучы һәм нәзберек төрләрнең фактта тереклек итү урыны булып торса, ул очракта буфер зонасы киңәйтеләргә тиеш
5	Чокырлар, су агымнарының тирән үзәнлекләре, башка төрле сөзәклекләр	Су агымнарының тирән кергән үзәнлекләре һәм чокырлар – тауның текәлеге 10° башланып киткәндә. Башка текә таулар (киртләчләр, текә ярлар) – тауның текәлеге кимендә 20° булган очракта	Нормативларда башкача билгеләнмәсә, сөзәк тау өсте һәм асты буйлап киңлеге кимендә 15-20 м буфер зоналары билгеләнә. Сөзәк тауның үзе һәм буфер зонасы әһәмиятле объект булып тора.
6	Төп токымнарның, урман белән	Куәте аз булган туфрак үсемлекләре белән капланган,	Объект кишәрлекнең төп токымнары шәрәләнгән чиге буйлап яисә таш

Т/с	Биологик күптөрлелек объекттарының аталышы	Биологик күптөрлелек объектларына сыйфатлама	Буфер зоналарының күлэмнәре (зарурлык булганда)
1	2	3	4
	капланган калкулыкның шәрә урыннары, известьлы токым, ачык комлы кишәрлекләр, дюналар, таш чәчелгән урыннар	төп токымнар шәрәләнгән торган урыннар. Таш чәчелгән урыннар – төрле зурлыктагы һәм шомалыктагы ташлар жыелмасы. Тау битләрендә, тау киртләчләрендә, ярларда һәм алар янәшәсендә еш очрый. Ташлы һәм шәрәләнгән урыннар аз куәтле туфрак үсемлекләре белән капланырга мөмкин. Комлы дюналар өлешчә аз куәтле туфрак-үсемлек катламы белән ныгытылырга мөмкин	чәчелгән урын чиге буйлап билгеләнә. Таш чәчелгән, төп токымнар шәрәләнгән урын, дюна комплексы кырыеннан киңлегенә кимендә 20 метрлы буфер зонасы билгеләнә
7	Аерым зур йомры ташлар һәм кантарлар	Лишайниклар һәм үсемлекләр белән капланган аерым зур йомры ташлар (2 куб.метрдан башлап) һәм кантарлар.	Аерым зур йомры ташларны майданлы объектны билгеләмичә генә билгеләргә була, аларның тупланышы майданлы объект буларак билгеләнә
8	Карст элементлары	Известькатнашмалы токым ятмалары якын яткан урыннарда ярыклар, бүрәнкәләр, юкка чыга торган су агымнары һәм сулыклар, коры үзәнлекле сазлыклар. Калын известьташ катламының су белән юылган куышлыклары. Өслегендә уйсулыклар, жимерек, ярык урыннар күренә. Карст элементлары белән чишмәләр, кизләүле сазлыклар бәйлә булырга мөмкин. Өслегендә шәрәләнгән известьташлар күренергә мөмкин	Объект тирәли уйсулык, куышлык кырыеннан киңлегенә кимендә 20 м буфер зонасы билгеләнә.
9	Ачык һәм ярымачык урыннар	Урман белән капланмаган урыннар: зур булмаган аланлыклар, сирәклекләр, болынлыклар һ.б. (шул исәптән сазлыкланган). Агачларның тулылыгы 0,4 ким. Запас 50 куб.метр/гектардан азрак.	Чиге буйлап агачлар арасында (тулылыгы һәм запасы ким булган кишәрлек)
10	Аунак агачлар һәм жыл аударган агач-туфрак комплекслары тупланган	Төрле токымга караган, төрле таркалу стадияләрендәге аунаклар бар (диаметры 20 сантиметрдан (алга таба – см) башлана). Жил аударган агач-туфрак комплекслары (ВПК) – зур агачларның тамыр системасы һәм туфракның өске катламнары белән бергә аву нәтижәсе	Таркалу тәрәзәләрен табигый яңару төркемнәре, шулай ук башка объектлар белән берлектә билгеләү максатка ярашлы була. Билгеләү эше объект чикләре буенча башкарыла
11	Коры-сары, биек	Төрле токымнардан зур күләмле	Диләнке эшләгәндә куркыныч тудырмый

Т/с	Биологик күптөрлелек объектларының аталышы	Биологик күптөрлелек объектларына сыйфатлама	Буфер зоналарының күлэмнәре (зарурлык булганда)
1	2	3	4
	түмәрләр, куышлы агачлар, берән-сэрән ятучы зур чыбык-чабыклар	(диаметры 20 см башлана торган) коры-сары. Куышлы һәм тукран тукуган эзләре булган коры-сары аеруча кыйммәтле була. 2-5 м биеклегендәге һәм 20 см зуррак диаметрлы табигый эре түмәрләр. Куышлы агачлар. Төрле токымга караган, төрле таркалу стадияләрендәге чыбык-чабыклар (диаметры 20 см башлана)	торган коры-сарыны саклау максатка ярашлы була. Корыган һәм куышлы тере агачлар зарури сакланырга тиеш
12	Күп еллык агачлар һәм аларның чәчәклекләре, жыйнак биологик кыйммәтле урыннар	Берән-сэрән күп еллык агачлар, аларның чәчәклекләре һәм жыйнак биологик кыйммәтле кишәрлекләр	Күп еллык, янгынга каршы корытылган наратлар, карт усак, кара зирек, кәжә талы аеруча кыйммәтле. Агачларның ябалдашы яхшы үсеш алган һәм жылга каршы торырга сәләтле булырга тиеш. Күп еллык агачларның чәчәклекләре һәм жыйнак биологик кыйммәтле өлешләре составында агачларны саклау оптималь булып тора
13	Төбәк өчен сирәк токым агачлары	Киң яфраклы токымлы агачлар: имән, корычагач, карама, өрәңге, юкә.	Сирәк токым агачларының жыйнак төркемнәрен һәм шушы токымнарға караучы берән-сэрән агачларны үз эченә алган чәчәклекләр саклана.
14	Сирәк һәм терлек азыгы булган куаклыклар	Чикләвек куагы, артыш, миләш, гөлжимеш, зелпе куаклары һ.б.	Сөйрәнмәләрдән башка саклана
15	Яңартылуның гамәлдәге төркемнәре	Киселгән урыннарда үсеш алырга мөмкин булган ышанычлы үренте төркемнәре. Дренажланган урыннарда агач чыбылдыгы тәрәзәләрендә яңартылу төркемнәре, эре аунак өемнәре тупланган урыннарда чыршы шытып чыккан	Үренте чәчәклекләре яңартылуның югары тыгызланган өлеше чикләре буенча билгеләнә
16	Сирәк очраучы һәм нәзберек үсемлекләрнең һәм гөмбәләрнең тереклек итү урыннары	Россия Федерациясе Кызыл китабына һәм/яисә төбәк Кызыл китабына кертелгән сирәк очрый торган һәм нәзберек үсемлек һәм гөмбә төрләренең яңа ачыкланган даими тереклек итү урыннары	Төрләрнең биологиясе һәм экологик таләпләре нигезендә билгеләнә. Күпчелек сирәк төрләрне билгеләве авыр булганга күрә, сирәк төр һәм аларны саклау өчен зарури чикләр булу-булмавын тәгаенләштерү өчен биология белгеченә мөрәжәгать итәргә киңәш ителә. Әгәр бер нөсхә яисә тереклек ияләрнең жыйнак төркеме ачыкланса, алар тирәли киңлегә кимендә 50 м буфер зонасын билгеләргә кирәк
17	Куышлы агачлар	Берән-сэрән тере яки куышлы коры агачлар	Аерым агачлар яки агач төркемнәре рәвешендә жылга каршы торучанлыкны, бөжәк ашаучы кошларны күчерү урыннарын тәэмин итү өчен, шулай ук

Т/с	Биологик күптөрлелек объектларының аталышы	Биологик күптөрлелек объектларына сыйфатлама	Буфер зоналарының күләмнәре (зарурлык булганда)
1	2	3	4
			башка кыйммәтле объектлар составында саклана
18	Зур оялыклары булган агачлар	Зур оялыклары булган агачлар саклана, диаметрында 1 м зуррак оялар, шулай ук эре оялар тупланган урыннар махсус кыйммәткә ия	1 м һәм аннан зуррак диаметрлы оялар өчен буфер зонасының киңлегенә – 500 м (елның теләсә кайсы вақытында), ә калган оялар өчен 100-300 м кимрәк булырга тиеш (кошларның күздә тотылган төренә карап). Буфер зонасының зурлыгы орнитолог белгеч тарафыннан тикшерү, ояның кемгә каравын һәм статусын билгеләү нәтижеләре буенча тәгаенләштерелергә мөмкин
19	Зур кырмыска оялары	0.5 м биегрәк булган кырмыска оялары	0.5 м биегрәк булган кырмыска оялары тирәли 20 м радиуста кисүләр тыелган буфер зонасы аерып чыгарыла

1.1.9. Гамәлдәге урман, урман эшкәртү инфраструктурасы объектларына, урман инфраструктурасы ясауга бәйле булмаган объектларга, әлеге объектларны төзү, үзгәртеп кору һәм эксплуатацияләү чараларына территорияль планлаштыру документларында каралган сыйфатлама

Россия Федерациясе Хөкүмәтенен «Якый торган урманнар, эксплуатация урманнары һәм резерв урманнары өчен урман инфраструктурасы объектлары исемлеген раслау турында» 2012 елның 17 июлендәге 1283-р номерлы боерыгы.

РФ Урман кодексының 13 статьясы нигезендә урман юллары урманнан теләсә нинди файдалану ысулында, шулай ук урманнарны саклау, яклау һәм торгызу максатларында да төзелергә мөмкин.

Гамәлдәге урман юлларына сыйфатлама 7 нче таблицادا китерелә.

7 нче таблица.

Урман юлларына сыйфатлама

Юлларның төрләре	Юлларның озынлыгы, км						
	Барлыгы	Урман хужалыгы (төрләре буенча)				Агач ташу	Гомуми файдалану
		1	2	3	Жәмгысе		
1	2	3	4	5	6	7	8
Юллар, барлыгы, шул исәптән	237	16	67	140	223	3	11
автомобиль	237	16	67	140	223	3	11
каты түшәмәле	1	-	-	-	-	-	1
грунт алардан:	236	16	67	140	223	3	10
ел дэвамьнда кулланыла торган	14	3	4	5	12	-	2

Урманчылык территориясендә булган гомуми файдаланудагы барлык автомобиль юллары һәм урман хужалыгы юллары агач материалы саты һәм эшкәртү урыннарына чыгару юллары булып хезмәт итә.

Урман эшкәртү инфраструктурасы (эзерлэнгән агач материалын эшкәртү объектлары, биоэнергетика объектлары һәм башкалар) агач материалы белән башка төрле урман ресурсларын эшкәртү өчен төзелә. РФ Урман кодексының 14 статьясы нигезендә яклаучы урманнарда урман эшкәртү инфраструктурасын төзү тыела.

Урманчылык территориясендә урман эшкәртү объектлары юк.

Урман инфраструктурасы төзүгә бәйле булмаган объектларны урман фонды жирләрендә төзү, үзгәртеп кору һәм эксплуатацияләү РФ Урман кодексының 21 статьясына нигезләнәп гамәлгә ашырыла.

Территорияль планлаштыру схемасы буенча урманчылык территориясендә өстәмә объектлар планлаштырылмый. Башка категориягә караган, урман урнашкан жирләрдә урман инфраструктурасы булдыруга бәйле булмаган объектларны төзү, үзгәртеп кору һәм эксплуатацияләү урманнарның максатчан билгеләнеше буенча башка федераль законнарда каралган очракларда рөхсәт ителә.

Урман инфраструктурасы булдыруга бәйле булмаган объектларны төзү, үзгәртеп кору һәм эксплуатацияләү өчен файдаланылган жирләр РФ Урман кодексының 21 статьясындагы 6 өлеше нигезендә рекультивацияләнергә тиеш.

Россия Табигать ресурслары министрлыгының 2020 елның 28 июлендәге 495 номерлы боерыгы белән расланган Урманнарда агач материалын һәм бүтән урман ресурсларын эшкәртү өчен файдалану кагыйдәләре нигезендә яклаучы урманнарда һәм махсус якланучы урман кишәрлекләрендә урман эшкәртү инфраструктурасы объектларын урнаштыру рөхсәт ителми.

Урманнарны максатчан билгеләнеше буенча, гамәлдәге һәм проектлана торган махсус сакланыла торган табигать территорияләрен, урман, урман эшкәртү инфраструктурасы объектларын, урман инфраструктурасы булдыруга бәйле булмаган объектларны тамгалап, кварталлар буйлап бүлгәләнеше 3 номерлы карта-схемада күрсәтелә.

1.2. Урманнардан рөхсәтле файдалану төрләре

Урманнардан файдалану урман мөнәсәбәтләрендә катнашучы гражданның һәм юридик затлар тарафыннан гамәлгә ашырыла (РФ Урман кодексының 4 ст.).

Шул ук вакытта, РФ Урман кодексының 5 статьясы нигезендә, урман динамикалы рәвештә яңартыла һәм трансформациягә бирелә торган табигый ресурс буларак карала, чөнки югарыда аталган статья нигезендә урманнардан файдалану, аларны саклау, яклау һәм янадан үстерү экологик система яки табигый ресурс кебек урман төшенчәсеннән чыгып гамәлгә ашырыла.

Урманчылык территориясендә урманнардан кварталларга бүлөп рөхсәтле файдалану төрләре 8 нче таблицада күрсәтелә.

8 нче таблица

Урманнардан рөхсәтле файдалану төрләре

Урманнардан рөхсәтле файдалану төрләре	Кишәрлек урманчылыгының аталышы	Кварталлар яки аларның өлешләре исемлеге	Мәйданы, гектар
1	2	3	4
Агач эзерләү (РФ Урман кодексының 25, 29 статьялары)	Балтач	Кварталлар: 1-130, 132-157	11214
	Сурнар	Кварталлар: 1-19, 67, 68, 71-125	7925
	Тукай	Кварталлар: 1-155	12853
	Барлығы		31992
Терлек азыгы эзерләү (РФ Урман кодексының 25, 31 статьялары)	Балтач		-
	Сурнар		-
	Тукай		-
	Барлығы		-
Агач булмаган урман ресурслары эзерләү һәм жыю (РФ Урман кодексының 25, 32 статьялары)	Балтач	Кварталлар: 1-130, 132-157	11214
	Сурнар	Кварталлар: 1-19, 67, 68, 71-125	7925
	Тукай	Кварталлар: 1-155	12853
	Барлығы		31992
Азык-төлек урман ресурсларын эзерләү һәм дару үләннәре жыю (РФ Урман кодексының 25, 35 статьялары)	Балтач	Кварталлар: 1-130, 132-157	11214
	Сурнар	Кварталлар: 1-19, 67, 68, 71-125	7925
	Тукай	Кварталлар: 1-155	12853
	Барлығы		31992
Ау хужалыгы өлкәсендә эшчәнлек төрләрен гамәлгә ашыру (РФ Урман кодексының 25, 36 статьялары) Тыела: урман-парк зоналары, яшел зоналар, әгәр эшчәнлекнең әлеге төрләрен гамәлгә ашыру урман утыртмаларын кисү яки аучылык инфраструктурасы объектларын булдыруга	Балтач	Кварталлар: 1-130, 132-157	11214
	Сурнар	Кварталлар: 1-19, 67, 68, 71-125	7925
	Тукай	Кварталлар: 1-155	12853
	Барлығы		31992

Урманнардан рөхсәтле файдалану төрлөрө	Кишәрлек урманчылығының аталышы	Кварталлар яки аларның өлешлөрө исемлеге	Мәйданы, гектар
1	2	3	4
китереп чыгармаса, шәһәр урманнары			
Урманнардан авыл хужалыгын алып бару өчен файдалану (РФ Урман кодексының 25,38 статьялары), һәвәскәр балыкчылыктан тыш, балыкчылыкны гамәлгә ашыру (25 статьяның 6.1 пункты) Тыела: урман паркы зоналары, шәһәр урманнары. махсус яклана торган кишәрлекләр, яшел зоналар, печән чабу белән умартачылыктан гайре тыела.	Балтач	Кварталлар: 1-130, 132-157	11214
	Сурнар	Кварталлар: 1-19,67,68,71-125	7925
	Тукай	Кварталлар: 1-155	12853
	Барлығы		31992
Фәнни-тикшеренү, мәгариф эшчәнлеген гамәлгә ашыру (РФ Урман кодексының 25, 40 статьялары)	Балтач	Кварталлар: 1-130, 132-157	11214
	Сурнар	Кварталлар: 1-19, 67, 68, 71-125	7925
	Тукай	Кварталлар: 1-155	12853
	Барлығы		31992
Рекреация эшчәнлеген гамәлгә ашыру (РФ Урман кодексының 25, 41 статьялары)	Балтач	Кварталлар: 1-130, 132-157	11214
	Сурнар	Кварталлар: 1-19, 67, 68, 71-125	7925
	Тукай	Кварталлар: 1-155	12853
	Барлығы		31992
Урман плантацияләре булдыру һәм аларны эксплуатацияләү (РФ Урман кодексының 25, 42 статьялары) Тыела: яклаучы урманнар, махсус сакланыла торган кишәрлекләр	Балтач	Кварталлар: 1, 2, 4-9, 50-55, 83, 85-88, 90, 91, 95-97, 100, 107-123, 125-127, әлеге кварталларның бер өлеше: 3, 82, 84, 89, 92, 101, 106, 124, 128	3401
	Сурнар	Кварталлар: 9-19, 67, 68, 74-76, 78-80, 85-87, 90,91, 96-102, 106-109, 112, 113, 115-121, әлеге кварталларының бер өлеше: 81, 88, 89, 92, 103	3509
	Тукай	Кварталлар: 1-36, 42-53, 56, 60-70, 72-74, 76-79, 82-85, 89-92, 97, 98, 103-115, әлеге кварталларның бер өлеше: 54, 55, 57, 58, 59, 71, 75, 81, 93	8143
	Барлығы		15053
Жимешле, жиләкле, декоратив урман үсемлекләре, дару үләннәре үстерү (Россия Федерациясе Урман кодексының 25, 39 статьялары)	Балтач	Кварталлар: 1-130, 132-157	11214
	Сурнар	Кварталлар: 1-19, 67, 68, 71-125	7925
	Тукай	Кварталлар: 1-155	12853
	Барлығы		31992
Урман питомниклары булдыру һәм аларны эксплуатацияләү (РФ	Балтач	Кварталлар: 1-130, 132-157	11214
	Сурнар	Кварталлар: 1-19, 67, 68, 71-125	7925
	Тукай	Кварталлар: 1-155	12853

Урманнардан рөхсәтле файдалану төрлөрө	Кишәрлек урманчылыгының аталышы	Кварталлар яки аларның өлешләрө исемлеге	Мәйданы, гектар
1	2	3	4
Урман кодексының 25, 39.1 статьялары)	Барлығы		31992
Жир асты байлыктарын геологик өйрәнү, файдалы казылмаларны эзләү һәм табу (РФ Урман кодексының 25, 43 статьялары) Тыела: урман-парк зоналары, яшел зоналар, шәһәр урманнары; РФ Урман кодексының 114 статьясы нигезендә, жир асты байлыктарын геологик өйрәнү урман-парк зоналарында рөхсәт ителә	Балтач	Кварталлар: 1-130, 132-157	11214
	Сурнар	Кварталлар: 1-19, 67, 68, 71-125	7925
	Тукай	Кварталлар: 1-155	12853
	Барлығы		31992
Сусаклагычлар һәм башка ясалма су объектлары, шулай ук гидротехника корылмалары, дингез портлары, дингез терминаллары, елга портлары, причаллар төзү һәм эксплуатацияләү (РФ Урман кодексының 25, 44 статьялары)	Балтач	Кварталлар: 1-130, 132-157	11214
	Сурнар	Кварталлар: 1-19, 67, 68, 71-125	7925
	Тукай	Кварталлар: 1-155	12853
	Барлығы		31992
Агач материалы һәм башка төрле урман ресурслары эшкәртү (РФ Урман кодексының 25, 46 статьялары) Тыела: яклаучы урманнар, махсус сакланыла торган кишәрлекләр	Балтач	Кварталлар: 1, 2, 4-9, 50-55, 83, 85-88, 90, 91, 95-97, 100, 107-123, 125-127, әлеге кварталларның бер өлеше: 3, 82, 84, 89, 92, 101, 106, 124, 128	3401
	Сурнар	Кварталлар: 9-19, 67, 68, 74-76, 78-80, 85-87, 90, 91, 96-102, 106-109, 112, 113, 115-121, әлеге кварталларның бер өлеше: 81, 88, 89, 92, 103	3509
	Тукай	Кварталлар: 1-36, 42-53, 56, 60-70, 72-74, 76-79, 82-85, 89-92, 97, 98, 103-115, әлеге кварталларның бер өлеше: 54, 55, 57, 58, 59,71, 75, 81, 93	8143
	Барлығы		15053
Рекреация эшчәнлеген гамәлгә ашыру (РФ Урман кодексының 25, 47 статьялары)	Балтач	Кварталлар: 1-130, 132-157	11214
	Сурнар	Кварталлар: 1-19, 67, 68, 71-125	7925
	Тукай	Кварталлар: 1-155	12853
	Барлығы		31992

2 бүлек. Урманнардан рөхсәтле файдалану нормативлары, параметрлары һәм чорлары, урманнарны саклау, яклау һәм яңадан торгызу нормативлары

2.1. Урманнардан агач материалы эзерләү өчен рөхсәтле файдалану нормативлары, параметрлары һәм чорлары

Урманнардан агач материалы эзерләү өчен файдалану Россия Федерациясе Урман кодексының 29, 29.1, 30 статьялары, Россия Табигать министрлыгының 2020 елның 1 декабрендәге 993 номерлы боерыгы белән расланган Агач материалы эзерләү кагыйдәләре белән регламентлана.

Агач материалы эзерләү эшкуарлык эшчәнлегенә максатларында гражданнар, юридик затлар тарафыннан, шулай ук гражданнар тарафыннан – шәхси максатларда (жылыту, төзелмәләр торгызу һ.б. өчен) гамәлгә ашырылырга мөмкин.

«Татарстан Республикасында урманнардан файдалану турында» 2008 елның 22 маендагы 22-ТРЗ номерлы Татарстан Республикасы Законнда каралган искәртмәле очракларда урман утыртмаларын сату-алу шартнамәләре нигезендә дәүләт ихтыяжларын яки муниципаль ихтыяжларны тәмин итү өчен агач материалы эзерләүне гамәлгә ашыру рөхсәт ителә.

Чикләрендә агач материалы эзерләү өчен урманнардан файдалану рөхсәт ителгән кварталлар исемлегенә 8 нче таблицада күрсәтелә.

Диләнкедә (урман кишәрлегенә кисү өчен билгеләнгән урман утыртмалары урнашкан бер өлешендә, урман-таксация бүлемтегендә, урман кварталында) агач материалы эзерләү өчен түбәндәгеләрне кисү рөхсәт ителә (РФ Урман кодексының 16 статьясы):

- 1) өлгергән, картайган урман утыртмаларын;
- 2) урманнарны тәрбия кылганда, һәлак булган һәм зарарланган урман утыртмаларын кискәндә урта яшьле, өлгереп килүче, өлгергән, картайган урман утыртмаларын;
- 3) РФ Урман кодексының 13, 14 һәм 21 статьяларында каралган объектларны төзү, үзгәртеп кору һәм эксплуатацияләү өчен билгеләнгән урман кишәрлекләрендә теләсә нинди яшьтәге урман утыртмаларын.

Агач эзерләү эше эксплуатация урманнарында, яклаучы урманнарда гамәлгә ашырыла, әгәр Россия Федерациясе Урман кодексында, бүтән федераль законнарда башкасы каралмаса.

Эксплуатация урманнарында агач эзерләү максатында тоташ һәм сайланма кисүләр гамәлгә ашырыла.

Сайланма кисүләр үзләренә эйләнә-тирәлеккә хасил итү, су саклау, санитария-гигиена, савыктыру һәм башка төрле файдалы вазыйфаларын югалта баручы, яклаучы урманнарның максатчан билгеләнешен һәм алар үти торган файдалы вазыйфаларның сакланышын тәмин итүче урман утыртмаларын алмаштырырга ирек бирмәсә һәм РФ Урман кодексының 21 статьясының 5.1 өлешендә каралган очракларда яклаучы урманнарда тоташ кисүләр гамәлгә

ашырыла.

Урман агачларын кисү, тарттыру, өлешчә эшкәртү, саклау, эзерлэнгән агач материалын алып чыгу агач материалы эзерләү максатларында урман кишәрлегеннән файдаланучы зат тарафыннан урман декларациясе буенча декларацияләнә торган чор башланган датадан 12 ай эчендә гамәлгә ашырыла. Агач материалы урман агачларын сату-алу шартнамәсе яисә Россия Федерациясе Урман кодексының 19 статьясының 5 өлешендә күрсәтелгән контракт нигезендә эзерлэнгән очракта, агачларны кисү, тарттыру, өлешчә эшкәртү, саклау, алып чыгу эшләре шартнамәдә яисә контрактта билгелэнгән срок эчендә тиешенчә гамәлгә ашырыла.

Файдалану өчен билгелэнгән диләнке күләменнән (агач алуның рөхсәт ителгән күләменнән) артып китүче күләмдә, шулай ук кисентеләр яшен бозып, агач материалы эзерләү тыела.

2.1.1. Өлгергән һәм картайган урман утыртмаларын кисү буенча файдалану өчен билгеләнгән диләнке күләме

Файдалану өчен билгеләнгән диләнке күләмен исәпләп чыгару РФ Урман кодексының 29 статьясы, «Файдалану өчен билгеләнгән диләнке күләмен исәпләп чыгару тәртибен раслау турында» 2011 елның 27 маендагы 191 номерлы Рослесхоз боерыгы, «Кисентеләрнең яшен билгеләү турында» 2015 елның 9 апрелдәге 105 номерлы Рослесхоз боерыгы нигезендә гамәлгә ашырыла.

Әлеге урман хужалыгы регламентының гамәлдә булу чорына өлгергән һәм картайган урман утыртмаларын сайланма кисүләр буенча файдалану өчен билгеләнгән диләнке күләме 9 нчы таблицада китерелә.

Әлеге урман хужалыгы регламентының гамәлдә булу чорына өлгергән һәм картайган агачларны сайланма кисүләр буенча диләнке исәпләмәсе 10 нчы таблицада китерелә.

Урман хужалыгы регламенты гамэлдэ булу чорына өлгергән һәм картайган урман утыртмаларын сайланма кисүләр буенча
файдалану өчен билгеләнгән диләнке күләме

Күрсәткечләр	Барлыгы		шул исәптән тулылыгы буенча											
	гектар	мең куб.метр	1,0		0,9		0,8		0,7		0,6		0,3-0,5	
			гектар	мең куб. метр	гектар	мең куб. метр	гектар	мең куб. метр	гектар	мең куб. метр	гектар	мең куб. метр	гектар	мең куб. метр
1	2	3	4	5	6	7	8	9	10	11	12	13	14	15
Яклагыч урманнар														
далаларда, ярымдала, урман даласы, урман-тундра зоналарында, чүлләрдә, тауларда урнашкан урманнар														
Хужалык бүлемтеге – усак														
Барлыгы хисапка кертелгән	32	6,18	0,00	0,00	0,00	0,00	0,00	0,00	32,00	6,18	0,00	0,00	0,00	0,00
Гомуми запастан уртача сайлап алу проценты		25	-	0	-	0	-	0	-	25	-	0	-	0
Бер мәртәбәдә киселә торган запас		1,54	-	0,00	-	0,00	-	0,00	-	1,54	-	0,00	-	0,00
Уртача кабатлану чоры	10													
Ел саен файдалану өчен билгеләнә торган диләнке күләме:	3,2	-	0	-	0	-	0	-	3,2	-	0	-	0	-
Тамыр		0,15		0,00		0,00		0,00		0,15		0,00		0,00
Ликвид		0,14		0,00		0,00		0,00		0,14		0,00		0,00
Эшкә яраклы		0,05		0,00		0,00		0,00		0,05		0,00		0,00
Хужалык бүлемтеге – юкә														
Барлыгы хисапка кертелгән	4,8	1,61	0,00	0,00	0,00	0,00	0,00	0,00	4,80	1,61	0,00	0,00	0,00	0,00
Гомуми запастан уртача сайлап алу проценты		25	-	0	-	0	-	0	-	25	-	0	-	0
Бер мәртәбәдә киселә торган запас		0,40	-	0,00	-	0,00	-	0,00	-	0,40	-	0,00	-	0,00
Уртача кабатлану чоры	10													
Ел саен файдалану өчен билгеләнә торган диләнке күләме:	0,48	-	0	-	0	-	0	-	0,48	-	0	-	0	-
Тамыр		0,04		0,00		0,00		0,00		0,04		0,00		0,00
Ликвид		0,04		0,00		0,00		0,00		0,04		0,00		0,00
Эшкә яраклы		0,03		0,00		0,00		0,00		0,03		0,00		0,00
Хужалык бүлемтеге – тэбәнәк кәүсәле имән														

Күрсәткечләр	Барлыгы		шул исәптән тулылыгы буенча											
	гектар	мең куб.метр	1,0		0,9		0,8		0,7		0,6		0,3-0,5	
			гектар	мең куб. метр	гектар	мең куб.метр	гектар	мең куб. метр	гектар	мең куб.метр	гектар	мең куб.метр	гектар	мең куб. метр
1	2	3	4	5	6	7	8	9	10	11	12	13	14	15
Барлыгы хисапка кертелгән	1,9	0,48	0,48	0,48	0,00	0,00	0,00	0,00	0,00	0,00	0,00	0,00	0,00	0,00
Гомуми запастан уртача сайлап алу проценты		25	-	25	-	0	-	0	-	0	-	0	-	0
Бер мәртәбәдә киселә торган запас		0,12	-	0,12	-	0,00	-	0,00	-	0,00	-	0,00	-	0,00
Уртача кабатлану чоры	10													
Ел саен файдалану өчен билгеләнә торган диләнке күләме:	0,19	-	0,048	-	0	-	0	-	0	-	0	-	0	-
Тамыр		0,01		0,01		0,00		0,00		0,00		0,00		0,00
Ликвид		0,01		0,01		0,00		0,00		0,00		0,00		0,00
Эшкә яраклы		0,01		0,01		0,00		0,00		0,00		0,00		0,00
су объектлары буйларында урнашкан тыюлы урман полосалары														
Хужалык бүлемтеге – усак														
Барлыгы хисапка кертелгән	0,7	0,15	0,00	0,00	0,00	0,00	0,00	0,00	0,00	0,00	0,70	0,15	0,00	0,00
Гомуми запастан урт. сайлап алу проценты		13	-	0	-	0	-	0	-	0	-	13	-	0
Бер мәртәбәдә киселә торган запас		0,02	-	0,00	-	0,00	-	0,00	-	0,00	-	0,02	-	0,00
Уртача кабатлану чоры	10													
Ел саен файдалану өчен билгеләнә торган диләнке күләме:	0,07	-	0	-	0	-	0	-	0	-	0,07	-	0	-
Тамыр		0,00		0,00		0,00		0,00		0,00		0,00		0,00
Ликвид		0,00		0,00		0,00		0,00		0,00		0,00		0,00
Эшкә яраклы		0,00		0,00		0,00		0,00		0,00		0,00		0,00
эксплуатация урманнары														
Хужалык бүлемтеге – каен														
Барлыгы хисапка кертелгән	5,4	0,99	0,00	0,00	0,00	0,00	0,00	0,00	5,40	0,99	0,00	0,00	0,00	0,00
Гомуми запастан уртача сайлап алу проценты		99	-	0	-	0	-	0	-	99	-	0	-	0
Бер мәртәбәдә киселә торган запас		0,98	-	0,00	-	0,00	-	0,00	-	0,98	-	0,00	-	0,00
Уртача кабатлану чоры	10													
Ел саен файдалану өчен билгеләнә торган диләнке күләме:	0,54	-	0	-	0	-	0	-	0,54	-	0	-	0	-

Күрсәткечләр	Барлыгы		шул исәптән тулылыгы буенча											
	гектар	мең куб.метр	1,0		0,9		0,8		0,7		0,6		0,3-0,5	
			гектар	мең куб. метр	гектар	мең куб.метр	гектар	мең куб. метр	гектар	мең куб.метр	гектар	мең куб.метр	гектар	мең куб. метр
1	2	3	4	5	6	7	8	9	10	11	12	13	14	15
Ел саен файдалану өчен билгеләнә торган диләнке күләме:	0,04	-	0	-	0	-	0	-	0	-	0,04	-	0	-
Тамыр		0,00		0,00		0,00		0,00		0,00		0,00		0,00
Ликвид		0,00		0,00		0,00		0,00		0,00		0,00		0,00
Эшкә яраклы		0,00		0,00		0,00		0,00		0,00		0,00		0,00
Хужалык бүлемтеге – нарат														
Барлыгы хисапка кертелгән	4,7	1,02	0,00	0,00	0,00	0,00	0,00	0,00	0,00	0,00	4,70	1,02	0,00	0,00
Гомуми запастан уртача сайлап алу проценты		100	-	0	-	0	-	0	-	0	-	100	-	0
Бер мәртәбәдә киселә торган запас		1,02	-	0,00	-	0,00	-	0,00	-	0,00	-	1,02	-	0,00
Уртача кабатлану чоры	10													
Ел саен файдалану өчен билгеләнә торган диләнке күләме:	0,47	-	0	-	0	-	0	-	0	-	0,47	-	0	-
Тамыр		0,10		0,00		0,00		0,00		0,00		0,10		0,00
Ликвид		0,09		0,00		0,00		0,00		0,00		0,09		0,00
Эшкә яраклы		0,08		0,00		0,00		0,00		0,00		0,08		0,00
Урманчылык буенча барлыгы														
Хужалык – Ылыслы														
Барлыгы хисапка кертелгән	4,70	1,02	0,00	0,00	0,00	0,00	0,00	0,00	0,00	0,00	4,70	1,02	0,00	0,00
Гомуми запастан уртача сайлап алу проценты		100	-	0	-	0	-	0	-	0	-	100	-	0
Бер мәртәбәдә киселә торган запас		1,02	-	0,00	-	0,00	-	0,00	-	0,00	-	1,02	-	0,00
Уртача кабатлану чоры	10													
Ел саен файдалану өчен билгеләнә торган диләнке күләме:	0,47	-	0,00	-	0,00	-	0,00	-	0,00	-	0,47	-	0,00	-
Тамыр		0,10		0,00		0,00		0,00		0,00		0,10		0,00
Ликвид		0,09		0,00		0,00		0,00		0,00		0,09		0,00
Эшкә яраклы		0,08		0,00		0,00		0,00		0,00		0,08		0,00
Каты яфраклылар хужалыгы														
Барлыгы хисапка кертелгән	2,30	0,58	0,48	0,48	0,00	0,00	0,00	0,00	0,00	0,00	0,40	0,10	0,00	0,00
Гомуми запастан уртача сайлап алу		22	-	25	-	0	-	0	-	0	-	10	-	0

Күрсәткечләр	Барлығы		шул исәптән тулылығы буенча											
	гектар	мең куб.метр	1,0		0,9		0,8		0,7		0,6		0,3-0,5	
			гектар	мең куб. метр	гектар	мең куб.метр	гектар	мең куб. метр	гектар	мең куб.метр	гектар	мең куб.метр	гектар	мең куб. метр
1	2	3	4	5	6	7	8	9	10	11	12	13	14	15
проценты														
Бер мәртәбәдә киселә торган запас		0,13	-	0,12	-	0,00	-	0,00	-	0,00	-	0,01	-	0,00
Ургача кабатлану чоры	10													
Ел саен файдалану өчен билгеләнә торган диләнке күләме:	0,23	-	0,05	-	0,00	-	0,00	-	0,00	-	0,04	-	0,00	-
Тамыр		0,01		0,01		0,00		0,00		0,00		0,00		0,00
Ликвид		0,01		0,01		0,00		0,00		0,00		0,00		0,00
Эшкә яраклы		0,01		0,01		0,00		0,00		0,00		0,00		0,00
Йомшак яфраклылар хужалыгы														
Барлығы хисапка кертелгән	50,7	10,93	0	0	0	0	2,5	0,71	46,3	9,81	1,9	0,41	0	0
Гомуми запастан урт. сайлап алу проценты		12	-	0	-	0	-	0	-	0	-	12	-	0
Бер мәртәбәдә киселә торган запас		3,42		0		0		0,18		3,19		0,05		0
Ургача кабатлану чоры	10													
Ел саен файдалану өчен билгеләнә торган диләнке күләме:	5,07	-	0	-	0	-	0	-	0	-	0,12	-	0	-
Тамыр		0,34		0		0		0,02		0,32		0		0
Ликвид		0,30		0		0		0,02		0,28		0		0
Эшкә яраклы		0,16		0		0		0,01		0,15		0		0
Барлығы														
Барлығы хисапка кертелгән	57,7	12,5	0,5	0,5	0,0	0,0	2,5	0,7	46,3	9,8	7,0	1,5	0,0	0,0
Ел саен файдалану өчен билгеләнә торган диләнке күләме:	5,77	-	0,0	-	0,0	-	0,3	-	4,6	-	0,63	-	0,0	-
Тамыр		0,45		0,01		0,0		0,02		0,32		0,10		0,0
Ликвид		0,40		0,01		0,0		0,02		0,28		0,09		0,0
Эшкә яраклы		0,25		0,01		0,0		0,01		0,15		0,08		0,0

Хужалык бүлөмгөгө һәм өстөнлек итүчө токым	Урман үсөмлөклөрө белән капланган, гектар	Шул исәптән яшь төркемнәре буенча						Өлгөргән һәм картайган утыртмалар запасы, мең куб.метр	1 га эксплуатация фондына ургача запасы, куб.метр	Тамыр массасының ургача үсешө, мең куб.метр	Кисентенә яше яшь классы	Тоту өчен исәпләнгән диләнкеләр, мең куб.метр				Киңәш ителә торган диләнке хисабы					Эксплуатация фондыннан файдалану еллары саны	Утыртмаларның күздә тотылган калдык өлешө, гектар		
		Үрен-теләр	Урта яшьле		өлгөрөп килүчө	Өлгөргән һәм картайган						эзлекле файдалануда	2 яшь төркеменә карый торган	1 нче яшь төркеменә карый торган	Интеграл	Майданы, гектар	тамыр запасы, мең куб.метр	Ликвидта				Өлгөрөп килүчө	өлгөргән һәм картайган	
			Барлыгы	хисапка кертелде		Барлыгы	шул исәптән картайган											Барлыгы	шул исәптән эшлекле	файдаланып булмый торганна				
1	2	3	4	5	6	7	8	9	10	11	12	13	14	15	16	17	18	19	20	21	22	23	24	
зирек											VII													
Соры зирек	93,3	0,5	15,7	15,7	15,3	61,8	33	11,7	189	0,3	41	2,3	3,8	3,1	2,8	1,6	0,3	0,3	0	40	38	10	61	
Юкә	910,7	139,5	237,5	40,7	94	439,7	182,9	99,4	226	3,0	61	14,9	26,7	19,2	21,3	13,6	3	2,8	1,8	60	32	29	397	
Тоташ кисүләр буенча барлыгы																								
Жәмгысе	16872,2	5017,5	6879,5	6214,1	3318,2	1657,4	424,2	339,2		55,8						76,4	15,8	14,0	9,7			3620	3525	
Ылыслы	13297,4	4549,1	5657,1	5657,1	2818,8	272,4		72,7		44,0						22,2	5,6	5,0	4,6			3099	2184	
Каты яфраклы	453	167,1	183,8	64,3	26,4	76,1		13,3		1,5						2,1	0,4	0,3	0,2			101	82	
Йомшак яфраклы	3121,8	301,3	1038,6	492,7	473	1308,9	424,2	253,2		10,3						52,1	9,8	8,7	4,9			420	1259	

2.1.2. Урманнарны тәрбиялэгәндә урта яшьле, өлгереп килүче, өлгергән һәм картайган урман утыртмаларын кисү буенча файдалану өчен билгеләнгән диләнке күләме (агач материалы алуның ел саен рөхсәт ителгән күләме)

11 нче таблица

Урманнарны тәрбиялэгәндә урта яшьле, өлгереп килүче, өлгергән һәм картайган урман утыртмаларының файдалану өчен билгеләнгән диләнке күләме (агач материалы алуның ел саен рөхсәт ителгән күләме)

Күрсәткечләр	Үлчәү берәмлеге	Урманнарны тәрбия кылу төрләре								Жәмгысе
		Сирәкләп кисү	Аркылы кисү	Саклау өчен кисү	Яңарту өчен кисү	Рәвешен үзгәртеп кисү	Реконструкция кисүләре	Ландшафт өчен кисү	Берән-сәрән агачларны кисү	
1	2	3	4	5	6	7	8	9	10	11
Балтач кишәрлеге урманчылыгы										
Нарат										
Урманчылык таләпләре буенча ачыкланган фонд	гектар	8,7	32,1	0	0	0	0	0	0	40,8
	мең куб.метр	0,6	1,1	0	0	0	0	0	0	1,7
Кабатлану чоры	ел	10	10	10	5	10	10	10	10	-
Ел саен файдалану күләме										
Мәйданы	гектар	0,9	3,2	0,0	0	0,0	0,0	0,0	0,0	4,1
Сайлана торган запас:										
Тамыр	мең куб.метр	0,060	0,110	0,000	0,00	0,000	0,000	0,000	0,000	0,170
Ликвид	мең куб.метр	0,056	0,099	0,000	0,00	0,000	0,000	0,000	0,000	0,155
Эшкә яраклы	мең куб.метр	0,047	0,087	0,000	0,00	0,000	0,000	0,000	0,000	0,134
Чыршы										
Урманчылык таләпләре буенча ачыкланган фонд	гектар	186,4	17,7	0	0	0	0	0	0	204,1
	мең куб.метр	5,4	0,5	0	0	0	0	0	0	5,9
Кабатлану чоры	ел	10	10	10	5	10	10	10	10	-
Ел саен файдалану күләме:										

Күрсәткечләр	Үлчәү берәмлеге	Урманнарны тәрбия кылу төрләре								Жәм-гысе
		Сирәкләп кисү	Аркылы кисү	Саклау өчен кисү	Яңарту өчен кисү	Рәвешен үзгәртеп кисү	Реконструкция кисүләре	Ландшафт өчен кисү	Берән-сәрән агачларны кисү	
1	2	3	4	5	6	7	8	9	10	11
Мәйданы	гектар	18,6	1,7	0,0	0,0	0,0	0,0	0,0	0,0	20,3
сайлана торган запас:										
Тамыр	мең куб.метр	0,540	0,050	0,000	0,0	0,000	0,000	0,000	0,000	0,590
Ликвид	мең куб.метр	0,466	0,045	0,000	0,0	0,000	0,000	0,000	0,000	0,511
Эшкә яраклы	мең куб.метр	0,243	0,035	0,000	0,0	0,000	0,000	0,000	0,000	0,278
Хужалык бүлемтеге: ылыслы										
Урманчылык таләпләре буенча ачыкланган фонд	гектар	195,1	49,8	0	0	0	0	0	0	244,9
	мең куб.метр	6	1,6	0	0	0	0	0	0	7,6
Кабатлану чоры	ел									
Ел саен файдалану күләме:										
Мәйданы	гектар	19,5	4,9	0,0	0,0	0,0	0,0	0,0	0,0	24,4
сайлана торган запас:										
Тамыр	мең куб.метр	0,600	0,160	0,000	0,0	0,000	0,000	0,000	0,000	0,760
Ликвид	мең куб.метр	0,522	0,144	0,000	0,0	0,000	0,000	0,000	0,000	0,666
Эшкә яраклы	мең куб.метр	0,290	0,122	0,000	0,0	0,000	0,000	0,000	0,000	0,412
каен										
Урманчылык таләпләре буенча ачыкланган фонд	гектар	18,7	27	0	0	0	0	0	0	45,7
	мең куб.метр	0,6	0,4	0	0	0	0	0	0	1
Кабатлану чоры	ел	10	10	10	5	10	10	10	10	-
Ел саен файдалану күләме:										
Мәйданы	гектар	1,9	2,7	0,0	0,0	0,0	0,0	0,0	0,0	4,6
сайлана торган запас:										
Тамыр	мең	0,060	0,040	0,000	0,0	0,000	0,000	0,000	0,000	0,1

Күрсәткечләр	Үлчәү берәмлеге	Урманнарны тәрбия кылу төрләре								Жәм-гысе
		Сирәкләп кисү	Аркылы кисү	Саклау өчен кисү	Яңарту өчен кисү	Рәвешен үзгәртеп кисү	Реконструкция кисүләре	Ландшафт өчен кисү	Берән-сәрән ағачларны кисү	
1	2	3	4	5	6	7	8	9	10	11
	куб.метр									
Ликвидлы	мең куб.метр	0,053	0,032	0,000	0,0	0,000	0,000	0,000	0,000	0,085
Эшкә яраклы	мең куб.метр	0,022	0,019	0,000	0,0	0,000	0,000	0,000	0,000	0,041
ушак										
Урманчылык таләпләре буенча ачыкланган фонд	гектар	37,3	0	0	0	0	0	0	0	37,3
	мең куб.метр	1,3	0	0	0	0	0	0	0	1,3
Кабатлану чоры	ел	10	15	10	5	10	10	10	10	-
Ел саен файдалану күләме:										
Мәйданы	гектар	3,7	0,0	0,0	0,0	0,0	0,0	0,0	0,0	3,7
сайлана торган запас:										
Тамыр	мең куб.метр	0,130	0,000	0,000	0,0	0,000	0,000	0,000	0,000	0,130
Ликвид	мең куб.метр	0,107	0,000	0,000	0,0	0,000	0,000	0,000	0,000	0,107
Эшкә яраклы	мең куб.метр	0,037	0,000	0,000	0,0	0,000	0,000	0,000	0,000	0,037
Юкә										
Урманчылык таләпләре буенча ачыкланган фонд	гектар	5,4	3	0	0	0	0	0	0	5,4
	мең куб.метр	0,2	0,2	0	0	0	0	0	0	0,4
Кабатлану чоры	ел	10	15	10	5	10	10	10	10	-
Ел саен файдалану күләме:										
Мәйданы	гектар	0,5	0,2	0,0	0,0	0,0	0,0	0,0	0,0	0,7
сайлана торган запас:										
Тамыр	мең куб.метр	0,020	0,013	0,000	0,0	0,000	0,000	0,000	0,000	0,033
Ликвид	мең куб.метр	0,016	0,015	0,000	0,0	0,000	0,000	0,000	0,000	0,031
Эшкә яраклы	мең	0,009	0,009	0,000	0,0	0,000	0,000	0,000	0,000	0,0018

Күрсәткечләр	Үлчәү берәмлеге	Урманнарны тәрбия кылу төрләре								Жәмгысе
		Сирәкләп кисү	Аркылы кисү	Саклау өчен кисү	Яңарту өчен кисү	Рәвешен үзгәртеп кисү	Реконструкция кисүләре	Ландшафт өчен кисү	Берән-сәрән агачларны кисү	
1	2	3	4	5	6	7	8	9	10	11
	куб.метр									
Хужалык бүлемтеге: йомшак яфраклы										
Урманчылык таләпләре буенча ачыкланган фонд	гектар	61,4	30	0	0	0	0	0	0	91,4
	мең куб.метр	2,1	0,6	0	0	0	0	0	0	2,7
Кабатлану чоры	ел									
Ел сәен файдалану күләме:										
Мәйданы	гектар	6,1	2,9	0,0	0,0	0,0	0,0	0,0	0,0	9
сайлана торган запас:										
Тамыр	мең куб.метр	0,210	0,053	0,000	0,0	0,000	0,000	0,000	0,000	0,263
Ликвид	мең куб.метр	0,176	0,047	0,000	0,0	0,000	0,000	0,000	0,000	0,223
Эшкә яраклы	мең куб.метр	0,068	0,028	0,000	0,0	0,000	0,000	0,000	0,000	0,096
Кишәрлек урманчылыгы буенча жәмгысе										
Урманчылык таләпләре буенча ачыкланган фонд	гектар	256,5	79,8	0	0	0	0	0	0	336,3
	мең куб.метр	8,1	2,2	0	0	0	0	0	0	10,3
Кабатлану чоры	ел									
Ел сәен файдалану күләме:										
Мәйданы	гектар	25,6	7,8	0,0	0,0	0,0	0,0	0,0	0,0	33,4
сайлана торган запас:										
Тамыр	мең куб.метр	0,810	0,213	0,000	0,0	0,000	0,000	0,000	0,000	1,023
Ликвид	мең куб.метр	0,698	0,191	0,000	0,0	0,000	0,000	0,000	0,000	0,889
Эшкә яраклы	мең куб.метр	0,358	0,150	0,000	0,0	0,000	0,000	0,000	0,000	0,508
Сорнар кишәрлеге урманчылыгы										
Нарат										

Күрсәткечләр	Үлчәү берәмлеге	Урманнарны тәрбия кылу төрләре								Жәм-гисе
		Сирәкләп кисү	Аркылы кисү	Саклау өчен кисү	Яңарту өчен кисү	Рәвешен үзгәртеп кисү	Реконструкция кисүләре	Ландшафт өчен кисү	Берән-сәрән агачларны кисү	
1	2	3	4	5	6	7	8	9	10	11
сайлана торган запас:										
Тамыр	мең куб.метр	0,000	0,000	0,000	0,0	0,000	0,000	0,000	0,000	0,0
Ликвид	мең куб.метр	0,000	0,000	0,000	0,0	0,000	0,000	0,000	0,000	0,0
Эшкә яраклы	мең куб.метр	0,000	0,000	0,000	0,0	0,000	0,000	0,000	0,000	0,0
каен										
Урманчылык таләпләре буенча ачыкланган фонд	гектар	29,3	25	0	0	0	0	0	0	54,3
	мең куб.метр	0,6	1	0	0	0	0	0	0	1,6
Кабатлану чоры	ел	10	10	10	5	10	10	10	10	-
Ел саен файдалану күләме:										
Мәйданы	гектар	2,9	2,5	0,0	0,0	0,0	0,0	0,0	0,0	5,4
сайлана торган запас:										
Тамыр	мең куб.метр	0,060	0,100	0,000	0,0	0,000	0,000	0,000	0,000	0,160
Ликвид	мең куб.метр	0,054	0,088	0,000	0,0	0,000	0,000	0,000	0,000	0,142
Эшкә яраклы	мең куб.метр	0,028	0,070	0,000	0,0	0,000	0,000	0,000	0,000	0,098
усак										
Урманчылык таләпләре буенча ачыкланган фонд	гектар	20,9	0	0	0	0	0	0	0	20,9
	мең куб.метр	0,6	0	0	0	0	0	0	0	0,6
Кабатлану чоры	ел	10	15	10	5	10	10	10	10	-
Ел саен файдалану күләме:										
Мәйданы	гектар	2,1	0,0	0,0	0,0	0,0	0,0	0,0	0,0	2,1
сайлана торган запас:										
Тамыр	мең куб.метр	0,060	0,000	0,000	0,0	0,000	0,000	0,000	0,000	0,060
Ликвид	мең	0,052	0,000	0,000	0,0	0,000	0,000	0,000	0,000	0,052

Күрсәткечләр	Үлчәү берәмлеге	Урманнарны тәрбия кылу төрләре								Жәмгысе
		Сирәкләп кисү	Аркылы кисү	Саклау өчен кисү	Яңарту өчен кисү	Рәвешен үзгәртеп кисү	Реконструкция кисүләре	Ландшафт өчен кисү	Берән-сәрән агачларны кисү	
1	2	3	4	5	6	7	8	9	10	11
	куб.метр									
Эшкә яраклы	мең куб.метр	0,022	0,000	0,000	0,0	0,000	0,000	0,000	0,000	0,022
Хужалык бүлемтеге: йомшак яфраклы										
Урманчылык таләпләре буенча ачыкланган фонд	гектар	50,2	25	0	0	0	0	0	0	75,2
	мең куб.метр	1,2	1	0	0	0	0	0	0	2,2
Кабатлану чоры	ел									
Ел саен файдалану күләме:										
Мәйданы	гектар	5,0	2,5	0,0	0,0	0,0	0,0	0,0	0,0	7,5
сайлана торган запас:										
Тамыр	мең куб.метр	0,120	0,100	0,000	0,0	0,000	0,000	0,000	0,000	0,220
Ликвид	мең куб.метр	0,106	0,088	0,000	0,0	0,000	0,000	0,000	0,000	0,194
Эшкә яраклы	мең куб.метр	0,050	0,070	0,000	0,0	0,000	0,000	0,000	0,000	0,120
Кишәрлек урманчылыгы буенча жәмгысе										
Урманчылык таләпләре буенча ачыкланган фонд	гектар	415,3	481,9	0	0	0	0	0	0	897,2
	мең куб.метр	14,8	35,5	0	0	0	0	0	0	50,3
Кабатлану чоры	ел									
Ел саен файдалану күләме:										
Мәйданы	гектар	41,5	48,2	0,0	0,0	0,0	0,0	0,0	0,0	89,7
сайлана торган запас:										
Тамыр	мең куб.метр	1,480	3,550	0,000	0,0	0,000	0,000	0,000	0,000	5,030
Ликвид	мең куб.метр	1,295	3,176	0,000	0,0	0,000	0,000	0,000	0,000	4,471
Эшкә яраклы	мең куб.метр	0,789	2,730	0,000	0,0	0,000	0,000	0,000	0,000	3,519

Күрсәткечләр	Үлчәү берәмлеге	Урманнарны тәрбия кылу төрләре								Жәм-гысе
		Сирәкләп кисү	Аркылы кисү	Саклау өчен кисү	Яңарту өчен кисү	Рәвешен үзгәртеп кисү	Реконструкция кисүләре	Ландшафт өчен кисү	Берән-сәрән агачларны кисү	
1	2	3	4	5	6	7	8	9	10	11
таләпләре буенча ачыкланган фонд	мең куб.метр	0,1	0	0	0	0	0	0	0	0,1
Кабатлану чоры	ел	10	15	10	5	10	10	10	10	-
Ел саен файдалану күләме:										
Мәйданы	гектар	0,2	0,0	0,0	0,0	0,0	0,0	0,0	0,0	0,2
сайлана торган запас:										
Тамыр	мең куб.метр	0,010	0,000	0,000	0,000	0,000	0,000	0,000	0,000	0,010
Ликвид	мең куб.метр	0,005	0,000	0,000	0,000	0,000	0,000	0,000	0,000	0,005
Эшкә яраклы	мең куб.метр	0,002	0,000	0,000	0,000	0,000	0,000	0,000	0,000	0,002
Хужалык бүлемтеге: ылыслы										
Урманчылык таләпләре буенча ачыкланган фонд	гектар	292	1218,6	0	0	0	0	0	0	1510,6
	мең куб.метр	12,1	89,3	0	0	0	0	0	0	101,4
Кабатлану чоры	ел									
Ел саен файдалану күләме:										
Мәйданы	гектар	29,2	121,9	0,0	0,0	0,0	0,0	0,0	0,0	151,1
сайлана торган запас:										
Тамыр	мең куб.метр	1,210	8,930	0,000	0,0	0,000	0,000	0,000	0,000	10,140
Ликвид	мең куб.метр	1,054	7,999	0,000	0,0	0,000	0,000	0,000	0,000	9,053
Эшкә яраклы	мең куб.метр	0,706	6,907	0,000	0,0	0,000	0,000	0,000	0,000	7,613
Түбән кәүсәле имән										
Урманчылык таләпләре буенча ачыкланган фонд	гектар	0	0	0	0	0	0	0	0	0
	мең куб.метр	0	0	0	0	0	0	0	0	0
Кабатлану чоры	ел	10	15	10	5	10	10	10	10	-

Күрсәткечләр	Үлчәү берәмлеге	Урманнарны тәрбия кылу төрләре								Жәм-гысе
		Сирәкләп кисү	Аркылы кисү	Саклау өчен кисү	Яңарту өчен кисү	Рәвешен үзгәртеп кисү	Реконструкция кисүләре	Ландшафт өчен кисү	Берән-сәрән ағачларны кисү	
1	2	3	4	5	6	7	8	9	10	11
Ел саен файдалану күләме:										
Мәйданы	гектар	0,0	0,0	0,0	0,0	0,0	0,0	0,0	0	0
сайлана торган запас:										
Тамыр	мең куб.метр	0,000	0,000	0,000	0,0	0,000	0,000	0,000	0,000	0,0
Ликвид	мең куб.метр	0,000	0,000	0,000	0,0	0,000	0,000	0,000	0,000	0,0
Эшкә яраклы	мең куб.метр	0,000	0,000	0,000	0,0	0,000	0,000	0,000	0,000	0,0
Хужалык бүлемтеге: каты яфраклы										
Урманчылык таләпләре буенча ачыкланган фонд	гектар	0	0	0	0	0	0	0	0	0
	мең куб.метр	0	0	0	0	0	0	0	0	0
Кабатлану чоры	ел									
Ел саен файдалану күләме:										
Мәйданы	гектар	0,0	0,0	0,0	0,0	0,0	0,0	0,0	0,0	0,0
сайлана торган запас:										
Тамыр	мең куб.метр	0,000	0,000	0,000	0,0	0,000	0,000	0,000	0,000	0,0
Ликвид	мең куб.метр	0,000	0,000	0,000	0,0	0,000	0,000	0,000	0,000	0,0
Эшкә яраклы	мең куб.метр	0,000	0,000	0,000	0,0	0,000	0,000	0,000	0,000	0,0
каен										
Урманчылык таләпләре буенча ачыкланган фонд	гектар	17,8	14,6	0	0	0	0	0	0	32,4
	мең куб.метр	0,8	0,7	0	0	0	0	0	0	1,5
Кабатлану чоры	ел	10	10	10	5	10	10	10	10	-
Ел саен файдалану күләме:										
Мәйданы	гектар	1,8	1,4	0,0	0,0	0,0	0,0	0,0	0,0	3,2
сайлана торган запас:										

Күрсәткечләр	Үлчәү берәмлеге	Урманнарны тәрбия кылу төрләре								Жәм-гысе
		Сирәкләп кисү	Аркылы кисү	Саклау өчен кисү	Яңарту өчен кисү	Рәвешен үзгәртеп кисү	Реконструкция кисүләре	Ландшафт өчен кисү	Берән-сәрән агачларны кисү	
1	2	3	4	5	6	7	8	9	10	11
Тамыр	мең куб.метр	0,080	0,070	0,000	0,0	0,000	0,000	0,000	0,000	0,150
Ликвид	мең куб.метр	0,070	0,064	0,000	0,0	0,000	0,000	0,000	0,000	0,134
Эшкә яраклы	мең куб.метр	0,041	0,036	0,000	0,0	0,000	0,000	0,000	0,000	0,077
усак										
Урманчылык таләпләре буенча ачыкланган фонд	гектар	44,2	0	0	0	0	0	0	0	44,2
	мең куб.метр	1,7	0	0	0	0	0	0	0	1,7
Кабатлану чоры	ел	10	15	10	5	10	10	10	10	-
Ел саен файдалану күләме:										
Мәйданы	гектар	4,4	0,0	0,0	0,0	0,0	0,0	0,0	0,000	4,4
сайлана торган запас:										
Тамыр	мең куб.метр	0,170	0,000	0,000	0,0	0,000	0,000	0,000	0,000	0,170
Ликвид	мең куб.метр	0,139	0,000	0,000	0,0	0,000	0,000	0,000	0,000	0,139
Эшкә яраклы	мең куб.метр	0,038	0,000	0,000	0,0	0,000	0,000	0,000	0,000	0,038
Юкә										
Урманчылык таләпләре буенча ачыкланган фонд	гектар	1,5	7,8	0	0	0	0	0	0	9,3
	мең куб.метр	0,1	0,8	0	0	0	0	0	0	0,9
Кабатлану чоры	ел	10	15	10	5	10	10	10	10	-
Ел саен файдалану күләме:										
Мәйданы	гектар	0,1	0,5	0,0	0,0	0,0	0,0	0,0	0,0	0,6
Сайлана торган запас:										
Тамыр	мең куб.метр	0,010	0,053	0,000	0,0	0,000	0,000	0,000	0,000	0,063
Ликвид	мең куб.метр	0,005	0,049	0,000	0,0	0,000	0,000	0,000	0,000	0,054

Күрсәткечләр	Үлчәү берәмлеге	Урманнарны тәрбия кылу төрләре								Жәмгысе
		Сирәкләп кисү	Аркылы кисү	Саклау өчен кисү	Яңарту өчен кисү	Рәвешен үзгәртеп кисү	Реконструкция кисүләре	Ландшафт өчен кисү	Берән-сәрән агачларны кисү	
1	2	3	4	5	6	7	8	9	10	11
Эшкә яраклы	мең куб.метр	0,002	0,039	0,000	0,0	0,000	0,000	0,000	0,000	0,041
Тирәк культуралары										
Урманчылык таләпләре буенча ачыкланган фонд	гектар	0	0	0	0	0	0	0	0	0
	мең куб.метр	0	0	0	0	0	0	0	0	0
Кабатлану чоры	ел	10	15	10	5	10	10	10	10	-
Ел сәен файдалану күләме:										
Мәйданы	гектар	0,0	0,0	0,0	0,0	0,0	0,0	0,0	0,0	0,0
сайлана торган запас:										
Тамыр	мең куб.метр	0,000	0,000	0,000	0,0	0,000	0,000	0,000	0,000	0,0
Ликвид	мең куб.метр	0,000	0,000	0,000	0,0	0,000	0,000	0,000	0,000	0,0
Эшкә яраклы	мең куб.метр	0,000	0,000	0,000	0,0	0,000	0,000	0,000	0,000	0,0
Хужалык бүлемтеге: йомшак яфраклы										
Урманчылык таләпләре буенча ачыкланган фонд	гектар	63,5	22,4	0	0	0	0	0	0	85,9
	мең куб.метр	2,6	1,5	0	0	0	0	0	0	4,1
Кабатлану чоры	ел									
Ел сәен файдалану күләме:										
Мәйданы	гектар	6,3	1,9	0,0	0,0	0,0	0,0	0,0	0,0	8,2
сайлана торган запас:										
Тамыр	мең куб.метр	0,260	0,123	0,000	0,0	0,000	0,000	0,000	0,000	0,383
Ликвид	мең куб.метр	0,214	0,113	0,000	0,0	0,000	0,000	0,000	0,000	0,327
Эшкә яраклы	мең куб.метр	0,081	0,075	0,000	0,0	0,000	0,000	0,000	0,000	0,156
Кишәрлек урманчылыгы буенча жәмгысе										

Күрсәткечләр	Үлчәү берәмлеге	Урманнарны тәрбия кылу төрләре								Жәм-гысе
		Сирәкләп кисү	Аркылы кисү	Саклау өчен кисү	Яңарту өчен кисү	Рәвешен үзгәртеп кисү	Реконструкция кисүләре	Ландшафт өчен кисү	Берән-сәрән ағачларны кисү	
1	2	3	4	5	6	7	8	9	10	11
ачыкланган фонд	куб.метр									
Кабатлану чоры	ел	10	10	10	5	10	10	10	10	-
Ел саен файдалану күләме:										
Мәйданы	гектар	9,3	126,9	0,0	0	0,0	0,0	0,0	0,0	136,2
сайлана торган запас:										
Тамыр	мең куб.метр	0,490	9,820	0,000	0	0,000	0,000	0,000	0,000	10,310
Ликвид	мең куб.метр	0,430	8,838	0,000	0	0,000	0,000	0,000	0,000	9,268
Эшкә яраклы	мең куб.метр	0,337	7,776	0,000	0	0,000	0,000	0,000	0,000	8,133
Чыршы										
Урманчылык таләпләре буенча ачыкланган фонд	гектар	757,70	457,00	0	0	0	0	0	0	1214,7
	мең куб.метр	26,70	27,20	0	0	0	0	0	0	53,9
Кабатлану чоры	ел	10	10	10	5	10	10	10	10	-
Ел саен файдалану күләме:										
Мәйданы	гектар	75,70	45,60	0,0	0,0	0,0	0,0	0,0	0,0	121,3
сайлана торган запас:										
Тамыр	мең куб.метр	2,670	2,720	0,000	0,0	0,000	0,000	0,000	0,000	5,390
Ликвид	мең куб.метр	2,330	2,393	0,000	0,0	0,000	0,000	0,000	0,000	4,723
Эшкә яраклы	мең куб.метр	1,396	1,913	0,000	0,0	0,000	0,000	0,000	0,000	3,309
карагай										
Урманчылык таләпләре буенча ачыкланган фонд	гектар	2,3	0	0	0	0	0	0	0	2,3
	мең куб.метр	0,1	0	0	0	0	0	0	0	0,1
Кабатлану чоры	ел	10	15	10	10	10	10	10	10	-
Ел саен файдалану күләме:										

Күрсәткечләр	Үлчәү берәмлеге	Урманнарны тәрбия кылу төрләре								Жәм-гысе
		Сирәкләп кисү	Аркылы кисү	Саклау өчен кисү	Яңарту өчен кисү	Рәвешен үзгәртеп кисү	Реконструкция кисүләре	Ландшафт өчен кисү	Берән-сәрән агачларны кисү	
1	2	3	4	5	6	7	8	9	10	11
Мәйданы	гектар	0,2	0,0	0,0	0,0	0,0	0,0	0,0	0,0	0,2
сайлана торган запас:										
Тамыр	мең куб.метр	0,010	0,000	0,000	0,000	0,000	0,000	0,000	0,000	0,010
Ликвид	мең куб.метр	0,005	0,000	0,000	0,000	0,000	0,000	0,000	0,000	0,005
Эшкә яраклы	мең куб.метр	0,002	0,000	0,000	0,000	0,000	0,000	0,000	0,000	0,002
Хужалык бүлемтеге: ылыслы										
Урманчылык таләпләре буенча ачыкланган фонд	гектар	852,2	1725,3	0	0	0	0	0	0	2577,5
	мең куб.метр	31,70	125,40	0	0	0	0	0	0	157,1
Кабатлану чоры	ел									
Ел саен файдалану күләме:										
Мәйданы	гектар	85,20	172,5	0,0	0,0	0,0	0,0	0,0	0,0	230,7
сайлана торган запас:										
Тамыр	мең куб.метр	3,170	12,540	0,000	0,0	0,000	0,000	0,000	0,000	15,710
Ликвид	мең куб.метр	2,765	11,231	0,000	0,0	0,000	0,000	0,000	0,000	13,996
Эшкә яраклы	мең куб.метр	1,735	9,689	0,000	0,0	0,000	0,000	0,000	0,000	11,424
Биек кәүсәле имән										
Урманчылык таләпләре буенча ачыкланган фонд	гектар	0	0	0	0	0	0	0	0	0
	мең куб.метр	0	0	0	0	0	0	0	0	0
Кабатлану чоры	ел	10	15	10	5	10	10	10	10	-
Ел саен файдалану күләме:										
Мәйданы	гектар	0,0	0,0	0,0	0,0	0,0	0,0	0,0	0	0
сайлана торган запас:										

Күрсәткечләр	Үлчәү берәмлеге	Урманнарны тәрбия кылу төрләре								Жәмгысе
		Сирәкләп кисү	Аркылы кисү	Саклау өчен кисү	Яңарту өчен кисү	Рәвешен үзгәртеп кисү	Реконструкция кисүләре	Ландшафт өчен кисү	Берән-сәрән агачларны кисү	
1	2	3	4	5	6	7	8	9	10	11
Тамыр	мең куб.метр	0,000	0,000	0,000	0,0	0,000	0,000	0,000	0,000	0,0
Ликвид	мең куб.метр	0,000	0,000	0,000	0,0	0,000	0,000	0,000	0,000	0,0
Эшкә яраклы	мең куб.метр	0,000	0,000	0,000	0,0	0,000	0,000	0,000	0,000	0,0
Түбән кәүсәле имән										
Урманчылык таләпләре буенча ачыкланган фонд	гектар	0	0	0	0	0	0	0	0	0
	мең куб.метр	0	0	0	0	0	0	0	0	0
Кабатлану чоры	ел	10	15	10	5	10	10	10	10	-
Ел саен файдалану күләме:										
Мәйданы	гектар	0,0	0,0	0,0	0,0	0,0	0,0	0,0	0	0
сайлана торган запас:										
Тамыр	мең куб.метр	0,000	0,000	0,000	0,0	0,000	0,000	0,000	0,000	0,0
Ликвид	мең куб.метр	0,000	0,000	0,000	0,0	0,000	0,000	0,000	0,000	0,0
Эшкә яраклы	мең куб.метр	0,000	0,000	0,000	0,0	0,000	0,000	0,000	0,000	0,0
Хужалык бүлемтеге: каты яфраклы										
Урманчылык таләпләре буенча ачыкланган фонд	гектар	0,0	0	0	0	0	0	0	0	0
	мең куб.метр	0,0	0	0	0	0	0	0	0	0
Кабатлану чоры	ел									
Ел саен файдалану күләме:										
Мәйданы	гектар	0,0	0,0	0,0	0,0	0,0	0,0	0,0	0,0	0,0
сайлана торган запас:										
Тамыр	мең	0,000	0,000	0,000	0,0	0,000	0,000	0,000	0,000	0,0

Күрсәткечләр	Үлчәү берәмлеге	Урманнарны тәрбия кылу төрләре								Жәм-гысе
		Сирәкләп кисү	Аркылы кисү	Саклау өчен кисү	Яңарту өчен кисү	Рәвешен үзгәртеп кисү	Реконструкция кисүләре	Ландшафт өчен кисү	Берән-сәрән ағачларны кисү	
1	2	3	4	5	6	7	8	9	10	11
	куб.метр									
Ликвид	мең куб.метр	0,000	0,000	0,000	0,0	0,000	0,000	0,000	0,000	0,0
Эшкә яраклы	мең куб.метр	0,000	0,000	0,000	0,0	0,000	0,000	0,000	0,000	0,0
каен										
Урманчылык таләпләре буенча ачыкланган фонд	гектар	65,8	66,6	0	0	0	0	0	0	132,4
	мең куб.метр	2,00	2,10	0	0	0	0	0	0	4,1
Кабатлану чоры	ел	10	10	10	5	10	10	10	10	-
Ел саен файдалану күләме:										
Мәйданы	гектар	6,6	6,6	0,0	0,0	0,0	0,0	0,0	0,0	13,2
сайлана торган запас:										
Тамыр	мең куб.метр	0,200	0,210	0,000	0,0	0,000	0,000	0,000	0,000	0,410
Ликвид	мең куб.метр	0,177	0,184	0,000	0,0	0,000	0,000	0,000	0,000	0,361
Эшкә яраклы	мең куб.метр	0,091	0,125	0,000	0,0	0,000	0,000	0,000	0,000	0,216
усак										
Урманчылык таләпләре буенча ачыкланган фонд	гектар	102,4	0	0	0	0	0	0	0	102,4
	мең куб.метр	3,60	0	0	0	0	0	0	0	3,6
Кабатлану чоры	ел	10	15	10	5	10	10	10	10	-
Ел саен файдалану күләме:										
Мәйданы	гектар	10,2	0,0	0,0	0,0	0,0	0,0	0,0	0,000	10,2
сайлана торган запас:										
Тамыр	мең куб.метр	0,360	0,000	0,000	0,0	0,000	0,000	0,000	0,000	0,360
Ликвид	мең куб.метр	0,298	0,000	0,000	0,0	0,000	0,000	0,000	0,000	0,298
Эшкә яраклы	мең	0,097	0,000	0,000	0,0	0,000	0,000	0,000	0,000	0,097

Күрсәткечләр	Үлчәү берәмлеге	Урманнарны тәрбия кылу төрләре								Жәмгысе
		Сирәкләп кисү	Аркылы кисү	Саклау өчен кисү	Яңарту өчен кисү	Рәвешен үзгәртеп кисү	Реконструкция кисүләре	Ландшафт өчен кисү	Берән-сәрән агачларны кисү	
1	2	3	4	5	6	7	8	9	10	11
таләпләре буенча ачыкланган фонд	мең куб.метр	5,90	3,10	0	0	0	0	0	0	9
Кабатлану чоры	ел									
Ел саен файдалану күләме:										
Мәйданы	гектар	17,4	7,3	0,0	0,0	0,0	0,0	0,0	0,0	24,7
сайлана торган запас:										
Тамыр	мең куб.метр	0,590	0,276	0,000	0,0	0,000	0,000	0,000	0,000	0,866
Ликвид	мең куб.метр	0,496	0,248	0,000	0,0	0,000	0,000	0,000	0,000	0,744
Эшкә яраклы	мең куб.метр	0,199	0,173	0,000	0,0	0,000	0,000	0,000	0,000	0,372

Тәрбияви кәсүләр Россия Табигать министрлығының «Урманнарны карау кагыйдәләрен раслау турында» 2020 елның 30 июлендәге 534 номерлы боерыгы нигезендә башкарыла.

Урманны карау буенча кәсүнең яшь чорлары боерык нигезендә 12 нче таблицада китерелә.

12 нче таблица.

Урманны тәрбияви кәсүләрнең яшь чорлары

Урманны тәрбия кылганда кәсү төрләре	Урман утыртмаларының яше, ел				
	Кисенте яшенә карап, шытым бирүче агач токымыннан барлыкка килгән орлыклы һәм беренче генерацияле ылыслы һәм каты яфраклы		Кисенте яшенә карап, башка агач токымнары		
	100 елдан артык	100 елдан азрак	60 елдан артык	50-60 яшь	50 елдан азрак
1	2	3	4	5	6
тоныкландырулар	10 кадәр	10 кадәр	10 кадәр	10 кадәр	5 кадәр
тазартулар	11-20	11-20	11-20	11-20	6-10
Сирәкләүләр	21 - 60	21-40	21-40	21-30	11-20
Аркылы кәсүләр	60 артык	40 артык	40 артык	30 артык	20 артык

Үсү шартлары типларын, караганчыга кадәр составы буенча утыртмаларның төркемен, бонитетлар классларын, чыбылдыкның караганнан соңгы минималь йомыклығын, агачлар саны яисә массасы буенча сайлау процентын күрсәтеп, өстенлек итүче һәр токым буенча тәрбияви кәсү режимы нормативлары 13 нче таблицада китерелә.

13 нче таблица

Тәрбияви кәсү режимының нормативлары

Урман утыртмаларының кәсүгә кадәр составы	Урман типлары төркемнәре (бонитет классы)	Тәрбияви башлау яше, ел	Сирәкләү		Аркылы кәсүләр		Кисенте яшенә (өлгерү дәрәжәсенә) карата максатчан составы
			Тәрбиягә алганчы ябалдашларның минималь йомыклығы	Кәсү ешлыгы, запасы буенча проценты	Тәрбиягә алганчы ябалдашларның минималь йомыклығы	Кәсү ешлыгы, запасы буенча проценты	
			Караганнан соң	Кабатланучанлыгы (ел)	Караганнан соң	Кабатланучанлыгы (ел)	
1	2	3	4	5	6	7	8
1. Нарат утыртмалары							
1.1. Нарат утыртмалары, саф һәм 2 берәмлеккә кадәр яфраклы	мүкле (III-IV)	8-10	0,9 0,7	15-20 10-15	0,9 0,8	10-15 15-20	8Нарат 2Каен
	нарат жыләкле (II-I)	5-10	0,8 0,6	20-25 10-12	0,8 0,7	15-20 15-20	(8-9) Нарат (1-2)

Урман утыртмаларының кисүгә кадәрge составы	Урман типлары төркемнәре (бонитет классы)	Тәрбияли башлау яше, ел	Сирәкләү		Аркылы кисүләр		Кисенте яшенә (өлгерү дәрәжәсенә) карата максатчан составы
			Тәрбиягә алганчы ябалдашларның минималь йомыклығы	Кисү ешлығы, запасы буенча проценты	Тәрбиягә алганчы ябалдашларның минималь йомыклығы	Кисү ешлығы, запасы буенча проценты	
			Караганнан соң	Кабатланучанлығы (ел)	Караганнан соң	Кабатланучанлығы (ел)	
1	2	3	4	5	6	7	8
катнашмалы							Каен
	катлаулы (I-Ia)	5-10	0,8 0,6	20-30 10-12	0,8 0,7	20-25 15-20	(9-10) Нарат (1-+) Каен
	кара жиләкле (I-II)	5-10	0,9 0,7	20-25 10-12	0,8 0,7	15-20 15-20	(8-9) Нарат (1-2) Каен
	озын мүкле (III)	8-10	0,9 0,7	15-20 10-15	0,9 0,8	10-15 15-20	8Нарат 2Каен
1.2. Составында нарат өстенлек итүче наратлы-яфраклы (5-7 нарат, 3-5 яфраклы)	мүкле (III-IV)	4-7	0,9 0,7	20-30 10-15	0,9 0,8	15-20 15-20	(7-8) Нарат (2-3) Каен
	нарат жиләкле (II-I)	3-6	0,7 0,5	30-40 10-15	0,7 0,6	25-30 15-20	(8-9) Нарат (1-2) Каен
	катлаулы (I-Ia)	3-5	0,7 0,4	30-45 10-15	0,7 0,5	25-35 15-20	(8-10) Нарат (0-2) Каен
	кара жиләкле (I-II)	3-6	0,7 0,5	30-40 10-15	0,7 0,5	25-35 15-20	(7-9) Нарат (1-3) Каен
	озын мүкле (III)	4-7	0,8 0,6	20-30 10-15	0,8 0,6	20-25 15-20	(6-8) Нарат (2-4) Каен
1.2.1. Составында 3-4 берәмлек нарат һәм 6-7 яфраклы катнашындагы наратлы-яфраклы	нарат жиләкле (II-I)	3-5	0,7 0,5	30-50 10-15	0,7 0,5	25-40 15-20	(6-8) Нарат (2-4) Каен
	катлаулы (I-Ia)	3-5	0,7 0,4	30-50 10-15	0,7 0,5	25-40 15-20	(6-9) Нарат (1-4) Каен
	кара жиләкле (I-II)	3-5	0,7 0,5	30-45 10-15	0,8 0,6	25-35 15-20	(6-8) Нарат (2-4) Каен
	озын мүкле (III)	4-6	0,8	25-35	0,8	20-30	(5-7)

Урман утыртмаларының кисүгә кадәрге составы	Урман типлары төркемнәре (бонитет классы)	Тәрбияли башлау яше, ел	Сирәкләү		Аркылы кисүләр		Кисенте яшенә (өлгерү дәрәжәсенә) карата максатчан составы
			Тәрбиягә алганчы ябалдашларның минималь йомыклыгы	Кисү ешлыгы, запасы буенча проценты	Тәрбиягә алганчы ябалдашларның минималь йомыклыгы	Кисү ешлыгы, запасы буенча проценты	
			Караганнан соң	Кабатланучанлыгы (ел)	Караганнан соң	Кабатланучанлыгы (ел)	
1	2	3	4	5	6	7	8
			0,6	10-15	0,6	15-20	Нарат (3-5) Каен
1.3. Яфраклы-наратлы (яфраклылар 7 берәмлектән артык, агачлар саны житәрлек булганда 3 берәмлектән ким нарат)	Нарат жыләкле	3-5	-	-	-	-	(5-8) Нарат (2-5) Каен
	катлаулы	3-5	-	-	-	-	(6-9) Нарат (1-4) Каен
	кара жыләкле	4-6	-	-	-	-	(5-8) Нарат (2-5) Каен
	озын мүкле	4-7	-	-	-	-	(4-7) Нарат (3-6) Каен
2. Чыршы утыртмалары							
2.1. Чыршы утыртмалары, саф һәм 2 берәмлеккә кадәр яфраклы агачлар катнашында	катлаулы (Ia-I)	8-10	0,8 0,7	15-25 8-12	0,8 0,7	15-20 10-20	(9-10) Чыршы (0-1) Каен (Усак)
	кара жыләкле (I-II)	8-10	0,8 0,7	15-20 8-10	0,8 0,7	15-20 10-20	(8-9) Чыршы (1-2) Каен (Усак)
	елга буенда үсүче (II-III)	8-10	0,8 0,7	15-20 8-10	0,8 0,7	15-20 10-20	(8-9) Чыршы (1-2) Каен (Усак)
2.2. Арасында чыршы өстенлек итә торган чыршы-яфраклы агачлар: 5-7 чыршы һәм 3-5 яфраклы агач	катлаулы (Ia-I)	6-8	0,7 0,5	30-40 10-12	0,7 0,6	25-35 10-15 (20)	(9-10) Чыршы (0-1) Каен (Усак)
	кара жыләкле (I-II)	6-8	0,7 0,5	20-35 10-12	0,7 0,6	20-30 10-15 (20)	(8-9) Чыршы (1-2) Каен

Урман утыртмаларының кисүгә кадәрге составы	Урман типлары төркемнәре (бонитет классы)	Тәрбияли башлау яше, ел	Сирәкләү		Аркылы кисүләр		Кисенте яшенә (өлгерү дәрәжәсенә) карата максатчан составы
			Тәрбиягә алганчы ябалдашларның минималь йомыклыгы	Кисү ешлыгы, запасы буенча проценты	Тәрбиягә алганчы ябалдашларның минималь йомыклыгы	Кисү ешлыгы, запасы буенча проценты	
			Караганнан соң	Кабатланучанлыгы (ел)	Караганнан соң	Кабатланучанлыгы (ел)	
1	2	3	4	5	6	7	8
							(Усак)
	елга буенда үсүче (II-III)	6-8	0,7 0,6	20-35 10-12	0,7 0,6	20-30 10-15 (20)	(8-9) Чыршы (1-2) Каен (Усак)
2.2.1. Составында 3-4 берәмлек чыршы һәм 6-7 яфраклы катнашындагы чыршылы-яфраклы	катлаулы (Ia-I)	4-6	0,7 0,5	30-50 8-12	0,7 0,5	30-40 10-15 (20)	(8-10) Чыршы (0-2) Каен (Усак)
	кара жиләкле (I-II)	4-6	0,7 0,6	25-35 8-10	0,7 0,6	20-30 10-15 (20)	(8-9) Чыршы (1-2) Каен (Усак)
	елга буенда үсүче (II-III)	4-6	0,7 0,6	25-35 8-10	0,7 0,6	20-30 10-15 (20)	(8-9) Чыршы (1-2) Каен (Усак)
2.3. Яфраклылар чыбылдыгы астында кирәкле күләмдә чыршы булган яфраклы-чыршылы	катлаулы (Ia-I)	4-6	чикләнми 0,4	чикләнми 6-10	чикләнми 0,5	чикләнми 8-12	(8-10) Чыршы (0-2) Каен (Усак)
	кара жиләкле (I-II)	4-6	чикләнми 0,5	30-40/ 100 8-10	чикләнми 0,6	30-40/ 100 8-12	(7-8) Чыршы (2-3) Каен (Усак)
	елга буенда үсүче (II-III)	4-6	-	-	-	-	(>4) Чыршы (<6) Каен (Усак)
3. Имән утыртмалары							
3.1. Чиста һәм 2 берәмлеккә кадәр башка токымнар катнашындагы имән утыртмалары	Саф имәнлекләр-юкәле-урман чикләвеге (II-I)	10-15	0,8 0,6	25-35 10-15	0,8 0,7	20-25 15-20	(8-9) Имән (1-2) Юкә, Ч, б.т.
	Саф имәнлекләр (III-II; IV)	10-15	0,8 0,7	20-35 10-15	0,8 0,7	15-20 15-20	(8-9) Имән

Урман утыртмаларының кисүгә кадәрge составы	Урман типлары төркемнәре (бонитет классы)	Тәрби-яли башлау яше, ел	Сирәкләү		Аркылы кисүләр		Кисенте яшенә (өлгерү дәрәжәсенә) карата максатчан составы
			Тәрбиягә алганчы ябалдашларның минималь йомык-лығы	Кисү ешлығы, запасы буенча проценты	Тәрбиягә алганчы ябалдашларның минималь йомык-лығы	Кисү ешлығы, запасы буенча проценты	
			Караганнан соң	Кабатлану-чанлығы (ел)	Караганнан соң	Кабатлану-чанлығы (ел)	
1	2	3	4	5	6	7	8
							(1-2) Юкә, Чыршы, Башка токымнар
	Имәнлекләр дымлы тугайлы	10-15	0,8 0,7	20-35 10-15	0,8 0,7	20-25 15-20	(8-9) Имән (1-2) Юкә, Чыршы, башка токымнар
	Юкәле дымлы имәнлекләр (III-IV; II)	10-15	0,8 0,7	20-30 10-15	0,8 0,7	15-20 15-20	(8-9) Имән (1-2) Юкә, Чыршы, б.т.
	Елга буенда үсә торган эре үләнле имәнлекләр (II-III)	10-15	0,8 0,7	20-30 10-15	0,8 0,7	20-25 15-20	(8-9) Имән (1-2) Кара зирек, башка токымнар
3.2. Составында 5-7 берәмлек имән өстенлек итүче катнаш утыртмалар (йомшак яфраклы һәм каты яфраклы токымнар белән)	Саф имәнлекләр-юкәле -урман чикләвеге (II-I)	4-6	0,7 0,5	30-40 10-15	0,8 0,6	20-35 15-20	(7-9) Д (1-3) Юкә, Яс, Е
	Саф имәнлекләр (III-II; IV)	4-6	0,7 0,6	25-35 10-15	0,8 0,7	20-25 15-20	(7-8) Имән (2-3) Юкә, Ч, б.т.
	Имәнлекләр дымлы тугайлы (II-III; I)	4-6	0,7 0,6	30-35 10-15	0,8 0,6	20-30 15-20	(7-8) Имән (2-3) Юкә, Чыршы, б.т.
	Юкәле дымлы имәнлекләр	4-6	0,7 0,6	25-35 10-15	0,8 0,6	20-25 15-20	(7-8) Имән

Урман утыртмаларының кисүгә кадәрге составы	Урман типлары төркемнәре (бонитет классы)	Тәрбияли башлау яше, ел	Сирәкләү		Аркылы кисүләр		Кисенте яшенә (өлгерү дәрәжәсенә) карата максатчан составы
			Тәрбиягә алганчы ябалдашларның минималь йомыклығы	Кисү ешлығы, запасы буенча проценты	Тәрбиягә алганчы ябалдашларның минималь йомыклығы	Кисү ешлығы, запасы буенча проценты	
			Караганнан соң	Кабатланучанлыгы (ел)	Караганнан соң	Кабатланучанлыгы (ел)	
1	2	3	4	5	6	7	8
	(III-IV; II)						(2-3) Юкә, Чыршы, б.т.
	Елга буенда үсә торган эре үләнле имәнлекләр (II-III)	4-6	0,7 0,6	25-35 10-15	0,8 0,7	20-30 15-20	(7-9) Имән (1-3) Кара зирек, башка токымнар
3.2.1. Составында 3-4 берәмлек имән катнашулы катнаш утыртмалар	Саф имәнлекләр-юкәле-урман чикләвеге (II-I)	3-5	0,7 0,5	30-50 7-12	0,7 0,6	25-40 10-15	(6-8) Имән (2-4) Юкә, Чыршы, башка токымнар
	Саф имәнлекләр юкәле-күрәнле (III-II; IV)	3-5	0,7 0,5	30-40 7-12	0,7 0,6	25-30 10-15	(6-8) Имән (2-4) Юкә, Чыршы, башка токымнар
	Имәнлекләр дымлы тугайлы (II-III; I)	3-5	0,7 0,5	30-40 7-12	0,7 0,6	25-35 10-15	(6-8) Имән (2-4) Юкә, Чыршы, башка токымнар
	Юкәле дымлы имәнлекләр (III-IV; II)	3-5	0,7 0,5	30-40 7-12	0,7 0,6	25-35 10-15	(6-8) Имән (2-4) Юкә, Чыршы, башка токымнар
	Елга буенда үсә	3-5	0,7	30-50	0,7	25-40	(6-7)

Урман утыртмаларының кисүгә кадәрge составы	Урман типлары төркемнәре (бонитет классы)	Тәрбияли башлау яше, ел	Сирәкләү		Аркылы кисүләр		Кисенте яшенә (өлгерү дәрәжәсенә) карата максатчан составы
			Тәрбиягә алганчы ябалдашларның минималь йомыклыгы	Кисү ешлыгы, запасы буенча проценты	Тәрбиягә алганчы ябалдашларның минималь йомыклыгы	Кисү ешлыгы, запасы буенча проценты	
			Караганнан соң	Кабатланучанлыгы (ел)	Караганнан соң	Кабатланучанлыгы (ел)	
1	2	3	4	5	6	7	8
	торган эре үләнле имәнлекләр (II-III)		0,5	7-12	0,6	10-15	Имән (3-4) Кара зирек, башка токымнар.
3.3. Йомшак яфраклы агачлар өстенлек итүче һәм составында кимендә 3 берәмлек, ләкин имән өстенлек итүче агачлыкларны формалаштыру өчен житәрлек дәрәжәдә имән катнаша торган	Саф имәнлекләр-юкәле-урман чикләвеге (II-I)	2-4					(5-7) Имән (3-5) башка токымнар
	Саф имәнлекләр юкәле-күрәнле (III-II; IV)	2-4					(4-7) Имән (3-6) башка токымнар.
	Имәнлекләр дымлы тугайлы	2-4					(4-7) Имән (3-6) башка токымнар.
	Юкәле дымлы имәнлекләр (III-IV; II)	2-4					(4-7) Д (3-6) башка токымнар
	Елга буенда үсә торган эре үләнле имәнлекләр (II-III)	2-4					(4-7) Имән (3-6) Кара зирек, б.ток.
4. Каен утыртмалары							
4.1. Каен утыртмалары: саф һәм өлешчә башка токымнар катнашында	нарат жыләкле-чәчбайлы (II-I)	10-12	>0,8 0,7	20-30 8-10	0,8 0,6	25-30 10-15	(8-10) Каен (0-2) Нарат
	катлаулы вак үләнле (II-I)	8-12	>0,8 0,7	20-30 8-10	0,8 0,6	25-30 10-15	(8-10) Каен (0-2) Нарат (Чыршы)
	кара жыләкле-вак үләнле (II-III)	8-12	>0,8 0,7	20-30 8-10	0,8 0,6	25-30 10-15	(8-10) Каен (0-2)

Урман утыртмаларының кисүгә кадәрge составы	Урман типлары төркемнәре (бонитет классы)	Тәрбияли башлау яше, ел	Сирәкләү		Аркылы кисүләр		Кисенте яшенә (өлгерү дәрәжәсенә) карата максатчан составы
			Тәрбиягә алганчы ябалдашларның минималь йомыклыгы	Кисү ешлыгы, запасы буенча проценты	Тәрбиягә алганчы ябалдашларның минималь йомыклыгы	Кисү ешлыгы, запасы буенча проценты	
			Караганнан соң	Кабатланучанлыгы (ел)	Караганнан соң	Кабатланучанлыгы (ел)	
1	2	3	4	5	6	7	8
							Нарат (Чыршы)
	озын мүкле (III-IV)	12-15	>0,8 0,7	20-25 8-10	0,8 0,6	20-25 10-15	(8-10) Каен (0-2) Нарат
	катлаулы киң үләнле (Ia-I)	8-10	>0,8 0,7	25-35 8-10	0,8 0,6	25-35 10-15	(8-10) Каен (0-2) Чыршы (Нарат)
	кара жиләкле-киң үләнле (I-II)	8-10	>0,8 0,7	25-30 8-10	0,8 0,6	25-30 10-15	(8-10) Каен (0-2) Чыршы (Нарат)
	Елга буенда үсә торган-зур үләнле (II-III)	8-10	>0,8 0,7	20-25 8-10	0,8 0,7	20-25 10-15	(8-10) Каен (0-2) Чыршы
4.2. Каенлы-усаклы утыртмалар, башка токымнар	катлаулы вак үләнле (II-I)	6-8	0,8 0,6	20-40 10-15	0,7 0,5	20-40 10-15	(8-10) Каен (0-2) Нарат (0+) Усак
	кара жиләкле-вак үләнле (II-III)	6-8	0,8 0,6	20-40 10-15	0,7 0,5	20-40 10-15	(8-10) Каен (0-2) Нарат (0+) Усак
	катлаулы киң үләнле (Ia-I)	6-8	0,8 0,6	20-40 10-15	0,7 0,5	20-40 10-15	(8-10) Каен (0-2) Чыршы, Нарат (0+) Усак
	кара жиләкле-киң үләнле (I-II)	6-8	0,8 0,6	20-40 10-15	0,7 0,5	20-40 10-15	(8-10) Каен (0-2) Чыршы (0+) Усак
	Елга буенда үсә торган-зур үләнле (II-III)	6-8	0,8 0,7	20-30 10-15	0,7 0,6	20-30 10-15	(8-10) Каен (0-2) Чыршы (0+) Усак
4.3. Каенлы-чыршылы (каен чыбылдыгы астында кирәкле күләмдә чыршы	катлаулы киң үләнле (Ia-I)	4-6	0,8 0,6	20-35 10-15	0,7 0,5	25-35 10-15	(7-10) Каен (0-3) Чыршы II яр. (Ярус өлеше) 10

Урман утыртмаларының кесүгә кадәрge составы	Урман типлары төркемнәре (бонитет классы)	Тәрбияли башлау яше, ел	Сирәкләү		Аркылы кесүләр		Кисенте яшенә (өлгерү дәрәжәсенә) карата максатчан составы
			Тәрбиягә алганчы ябалдашларның минималь йомыклығы	Кесү ешлығы, запасы буенча проценты	Тәрбиягә алганчы ябалдашларның минималь йомыклығы	Кесү ешлығы, запасы буенча проценты	
			Караганнан соң	Кабатланучанлығы (ел)	Караганнан соң	Кабатланучанлығы (ел)	
1	2	3	4	5	6	7	8
– чыршының икенче ярусы яки яшь агачы булган)							Чыршы
	кара жиләкле-киң үләнле (I-II)	4-6	0,8 0,7	20-30 10-15	0,7 0,5	25-35 10-15	(7-10) Каен (0-3) Чыршы II яр. (Ярус өлеше) 10 Чыршы
	Елга буенда үсә торган-зур үләнле (II-III)	4-6	0,8 0,7	20-30 10-15	0,7 0,6	25-30 10-15	(7-10) Каен (0-3) Чыршы II яр. (Ярус өлеше) 10 Чыршы
5. Усак утыртмалары							
5.1. Төп үсемлекләр: чиста һәм башка токымнар катнаша торган	катлаулы вак үләнле (II-I)	10-15	0,8 0,6	30-40 8-12	0,8 0,6	30-35 10-15	(7-10) Усак (0-3) Чыршы, Каен
	кара жиләкле-вак үләнле (III-II)	10-15	0,8 0,6	25-35 8-12	0,8 0,7	25-30 10-15	(7-10) Усак (0-3) Чыршы, Каен
	катлаулы киң үләнле (Ia-I)	8-12	0,8 0,6	30-40 8-12	0,8 0,6	30-35 10-15	(7-10) Усак (0-3) Чыршы, Нарат, Каен
	кара жиләкле-киң үләнле (I-II)	8-12	0,8 0,6	25-35 8-12	0,8 0,7	25-30 10-15	(7-10) Усак (0-3) Чыршы, Нарат, Каен
	елга буенда үсә торган-зур үләнле (II-I)	8-12	0,8 0,7	25-30 8-12	0,8 0,7	25-30 10-15	(7-10) Усак (0-3) Чыршы, Каен
5.2. Усаклы-чыршылы (усак чыбылдыгы астында кирәкле күләмдә чыршы	катлаулы киң үләнле (Ia-I)	4-8	0,7 0,5	30-40 10-12	0,7 0,5	30-40 10-15	(7-10) Усак (0-3) Чыршы, Каен II яр. (Ярус өлеше)

Урман утыртмаларының кисүгә кадәрge составы	Урман типлары төркемнәре (бонитет классы)	Тәрбияли башлау яше, ел	Сирәкләү		Аркылы кисүләр		Кисенте яшенә (өлгерү дәрәжәсенә) карата максатчан составы
			Тәрбиягә алганчы ябалдашларның минималь йомыклығы	Кисү ешлығы, запасы буенча проценты	Тәрбиягә алганчы ябалдашларның минималь йомыклығы	Кисү ешлығы, запасы буенча проценты	
			Караганнан соң	Кабатланучанлығы (ел)	Караганнан соң	Кабатланучанлығы (ел)	
1	2	3	4	5	6	7	8
– икенче ярус яки яшь агачы булган)	кара жиләкле-киң үләнле (I-II)	4-8	0,8 0,6	30-35 10-12	0,7 0,5	25-35 10-15	10 Чыршы (7-10) Усак (0-3) Чыршы, Нарат, Каен II ярус (Ярус өлеше) 10 Чыршы
	елга буенда үсә торган-зур үләнле (II-I)	4-8	0,8 0,6	30-35 10-12	0,7 0,5	25-35 10-15	(7-10) Усак (0-3) Чыршы, Каен II яр. (ярус өлеше) 10 Чыршы
6. Юкә утыртмалары							
6.1. Күп максатларга, шул исәптән агач материалы алу өчен билгеләнгән утыртмалар							
6.1.1. Саф чиста юкә утыртмалары һәм өлешчә башка токымдагылар кушылмасы белән (2 берәмлеккә кадәр)	катлаулы вак үләнле юкәлекләр (II-III)	10-15	0,8 0,7	25-30 8-12	0,8 0,7	15-20 10-15	(8-10) Юкә (0-2) Нарат, Чыршы, башка токымнар
	кара жиләкле-вак үләнле (III-IV)	10-15	0,8 0,7	20-25 8-12	0,8 0,7	15-20 10-15	(8-10) Юкә (0-2) Нарат, Чыршы, башка токымнар
	катлаулы киң яфраклы (I-II)	10-15	0,8 0,7	25-30 8-12	0,8 0,7	15-25 10-15	(8-10) Юкә (0-2) Чыршы, Имән, башка токымнар
	кара жиләкле-киң үләнле (II-III)	10-15	0,8 0,7	25-30 8-12	0,8 0,7	15-20 10-15	(8-10) Юкә (0-2) Чыршы, Имән, башка токымнар

Урман утыртмаларының кисүгә кадәрge составы	Урман типлары төркемнәре (бонитет классы)	Тәрбияли башлау яше, ел	Сирәкләү		Аркылы кисүләр		Кисенте яшенә (өлгерү дәрәжәсенә) карата максатчан составы
			Тәрбиягә алганчы ябалдашларның минималь йомыклығы	Кисү ешлығы, запасы буенча проценты	Тәрбиягә алганчы ябалдашларның минималь йомыклығы	Кисү ешлығы, запасы буенча проценты	
			Караганнан соң	Кабатланучанлығы (ел)	Караганнан соң	Кабатланучанлығы (ел)	
1	2	3	4	5	6	7	8
6.1.2. Составында юкә өстенлек итүче катнаш утыртмалар	катлаулы вак үләнле (II-III)	6-8	0,8 0,6	25-30 8-12	0,8 0,7	20-25 10-15	(7-10) Юкә (0-3) Нарат, Чыршы, башка токымнар
	кара жиләкле-вак үләнле (III-IV)	6-8	0,8 0,6	25-30 8-12	0,8 0,7	20-25 10-15	(7-10) Юкә (0-3) Нарат, Чыршы, башка токымнар
	катлаулы киң яфраклы (I-II)	6-8	0,8 0,6	25-35 8-12	0,8 0,6	20-30 10-15	(7-10) Юкә (0-3) Чыршы, Имән, башка токымнар
	кара жиләкле-киң үләнле (II-III)	6-8	0,8 0,6	25-30 8-12	0,8 0,7	20-25 10-15	(7-10) Юкә (0-3) Чыршы. Имән, башка токымнар
6.2. Умартачылык (нектар бүлемтеге) максатларында үстерелә торган утыртмалар							
6.2.1. Саф чиста юкә утыртмалары һәм өлешчә башка токымдагылар кушылмасы белән (2 берәмлеккә кадәр)	катлаулы вак үләнле юкәлекләр (II-III)	5-7	0,7 0,5	20-30 8-12	0,6 0,5	20-30 10-15	10 Юкә, башка токымнар
	кара жиләкле-вак үләнле (III-IV)	6-8	0,7 0,5	20-30 8-12	0,6 0,5	20-30 10-15	10 Юкә, башка токымнар.
	катлаулы киң яфраклы (I-II)	5-7	0,7 0,5	20-35 8-12	0,6 0,4	20-40 10-15	10 Юкә, башка токымнар.
	кара жиләкле-киң үләнле (II-III)	6-8	0,7 0,5	20-30 8-12	0,6 0,5	20-30 10-15	10 Юкә, башка токымнар.
6.2.2. Составында юкә өстенлек итүче	катлаулы вак үләнле (II-III)	4-6	0,6 0,5	20-35 8-12	0,6 0,5	20-30 10-15	(9-10) Юкә (0-1) башка
	кара жиләкле-вак	4-6	0,6 0,5	20-35	0,6 0,5	20-30	токымнар.

Урман утыртмаларының кисүгә кадәрge составы	Урман типлары төркемнәре (бонитет классы)	Тәрби-яли башлау яше, ел	Сирәкләү		Аркылы кисүләр		Кисенте яшенә (өлгерү дәрәжә-сенә) карата максат-чан составы
			Тәрбиягә алганчы ябалдаш-ларның минималь йомык-лыгы	Кисү ешлыгы, запасы буенча проценты	Тәрбиягә алганчы ябалдаш-ларның минималь йомык-лыгы	Кисү ешлыгы, запасы буенча проценты	
			Караган-нан соң	Кабатлану-чанлыгы (ел)	Караган-нан соң	Кабатлану-чанлыгы (ел)	
1	2	3	4	5	6	7	8
катнаш утыртмалар	үләнле (III-IV)			8-12		10-15	(9-10) Юкә
	катлаулы киң яфраклы (I-II)	4-6	0,6 0,6	20-40 8-12	0,6 0,4	20-40 10-15	(0-1) башка токымнар.
	кара жиләкле-киң үләнле (II-III)	4-6	0,6 0,5	20-35 8-12	0,6 0,5	20-30 10-15	(9-10) Юкә (0-1) башка токымнар. (9-10) Юкә (0-1) башка токымнар.
7. Зирек утыртмалары							
7.1. Саф кара зирек утыртмалары һәм составында башка йомшак яфраклы токымнар катнашында	Елга буенда үсә торган-зур үләнле кара зиреклекләр (II-I)	10-15	0,8 0,7	20-25 8-10	>0,8 0,8	15-25 10-15	(7-10) Кара зирек (0-3) Чыршы, Имән
	Кара зиреклек сазлыклы-зур үләнле (III-II)	10-15	0,8 0,7	20-25 8-10	>0,8 0,8	15-25 10-15	10 Кара зирек, башк. ток.
7.2. Кара зирек өстенлек итүче һәм составында башка кыйммәтле токымнар булган катнаш утыртмалар	Елга буенда үсә торган-зур үләнле кара зиреклекләр (II-I)	8-10	0,8 0,6	20-30 8-10	0,8 0,7	20-25 10-15	(6-8) Кара зирек, (2-4) Чыршы. Имән, башка токымнар
8. Тирәк утыртмалары							
Саф һәм өлешчә башка токымнар катнашындагы тирәк утыртмалары		2-4	0,8 0,7	15-30 5-8	0,9 0,7	20-35 7-10	
9. Чәчбай утыртмалары							
Саф һәм өлешчә башка токымнар катнашындагы чәчбай утыртмалары		3-4	0,8 0,7	20-30 5-7	0,8 0,7	15-20 7-8	

Искәрмәләр:

1. Кисүләрнең максималь ешлык проценты тоташлыгы (тулылыгы) 1,0 тигез булган утыртмалар өчен китерелде. Тоташлыкның (тулылыкның) түбәнрәк

күрсәткечләрендә, кисәк тотрыклылык кимү куркынычы янаганда һәм башка начар шартларда, шулай ук техник коридор челтәрле кишәрлекләрен тәрбия кылганда кисүләрнең ешлыгы, әлбәттә, кими.

2. Запас буенча технологик коридорларны 5-7 процентка кисеп чыкканда һәм кирәкмәгән агачларны күп күләмдә юк итү зарурлыгы булганда ешлыкны арттыру рөхсәт ителергә мөмкин.

2.1.3. Барлык төр кисүләрдә файдалану өчен билгеләнгән диләнке күләме (агач материалы алуның ел саен рөхсәт ителгән күләме)

Барлык төр кисүләрдә ел саен рөхсәт ителгән агач материалы алу күләме 14 нче таблицада китерелә.

РФ Урман кодексының 60.8 статьясының 3 өлеше буенча зарарлы организмнарның чыганакларын бетергәндә чаралар уздыру барышында (һәлак булган һәм зарарланган урман утыртмаларын кискәндә) әзерләнгән агач материалы күләме файдалану өчен билгеләнгән диләнке күләменә кертелми.

Кисүләрнең барлык төрләре буенча ел саен файдалану күләме 40,21 мең куб.метр матди кыйммәتكә әйләндереп була торган агач материалы тәшкил итә.

Барлык төр кисүлөрдө файдалану өчен билгелэнгән диләнке күләме (агач материалы алуның ел саен рөхсәт ителгән күләме)

мәйданы - гектар, запасы - мең куб.метр

Хужалык	Ел саен алырга рөхсәт ителә торган агач материалы күләме:														
	Өлгергән һәм картайган агачларны кискәндә			Урманнарны тәрбияләгәндә агачларны кискәндә			Зыян күргән һәм һәлак булган агачларны кискәндә			Урман, урман эшкәртү инфраструктурасы объектларын һәм урман инфраструктурасы булдыруга бәйлә булмаган объектларны төзү, үзгәртеп кору һәм эксплуатацияләү өчен билгелэнгән урман кишәрлекләрендә урман утыртмаларын кискәндә			Барлыгы		
	мәйданы, гектар	запас, мең куб.метр		мәйданы, гектар	запас, мең куб.метр		мәйданы, гектар	запас, мең куб.метр		мәйданы, гектар	запас, мең куб.метр		мәйданы, гектар	запас, мең куб.метр	
1	2	3	4	5	6	7	8	9	10	11	12	13	14	15	16
Урманчылык буенча барлыгы															
Ылыслы	22,67	5,09	4,68	296,9	16,83	13,7	-	-	-	-	-	-	319,57	21,92	18,38
Каты яфраклы	2,33	0,31	0,21	9,8	0,32	0,22	-	-	-	-	-	-	12,13	0,63	0,43
Йомшак яфраклылар	70,0	10,67	6,7	24,7	0,76	0,44	-	-	-	3,60	-	-	98,3	11,43	7,14
Барлыгы	95,0	16,07	11,59	331,4	17,88	14,36	-	-	-	3,60	-	-	429,93	33,98	25,95
Балтач кишәрлеге урманчылыгы															
Ылыслы	5,1	1,00	0,90	27,0	0,79	0,52	-	-	-	-	-	-	32,10	1,79	1,42
каты яфраклы	-	-	-	-	-	-	-	-	-	-	-	-	-	-	-
Йомшак яфраклы	21,7	3,13	2,02	9,0	0,25	0,12	-	-	-	-	-	-	30,7	3,38	2,14
Жәмгысе	26,8	4,13	2,92	36,0	1,04	0,64	-	-	-	-	-	-	62,8	5,17	3,56
Сорнар кишәрлеге урманчылыгы															
Ылыслы	7,4	1,60	1,40	92,6	5,05	4,01	-	-	-	-	-	-	100,0	6,65	5,41
каты яфраклы	-	-	-	5,4	0,18	0,13	-	-	-	-	-	-	5,40	0,18	0,13
йомшак яфраклы	17,9	3,02	1,66	7,5	0,2	0,12	-	-	-	0,70	-	-	26,1	3,22	1,78

Хужалык	Ел саян алырга рөхсәт ителә торган ағач материалы күләме:														
	Өлгергән һәм картайган ағачларны кискәндә			Урманнарны тәрбияләгәндә ағачларны кискәндә			Зыян күргән һәм һәлак булган ағачларны кискәндә			Урман, урман эшкәртү инфраструктурасы объектларын һәм урман инфраструктурасы булдыруга бәйлә булмаган объектларны төзү, үзгәртеп кору һәм эксплуатацияләү өчен билгеләнгән урман кишәрлекләрендә урман утыртмаларын кискәндә			Барлығы		
	мәйданы, гектар	запас, мең куб.метр		мәйданы, гектар	запас, мең куб.метр		мәйданы, гектар	запас, мең куб.метр		мәйданы, гектар	запас, мең куб.метр		мәйданы, гектар	запас, мең куб.метр	
1	2	3	4	5	6	7	8	9	10	11	12	13	14	15	16
Жәмгысе	25,3	4,62	3,06	105,5	5,43	4,26	-	-	-	0,70	-	-	131,5	10,05	7,32
Тукай кишәрлеге урманчылыгы															
ылыслы	10,17	2,49	2,38	177,3	10,99	9,17	-	-	-	-	-	-	187,47	13,48	11,55
каты яфраклы	2,33	0,31	0,21	4,4	0,14	0,09	-	-	-	-	-	-	6,73	0,45	0,30
йомшак яфраклы	30,4	4,52	3,02	8,2	0,02	0,16	-	-	-	2,90	-	-	41,5	4,54	3,18
Жәмгысе	42,9	7,32	5,61	189,9	11,15	9,42	-	-	-	2,90	-	-	235,7	18,47	15,03

2.1.4. Кисентелэрнең яше

Урман утыртмалары кисентелэрнең «Кисентелэрнең яшен билгеләү турында» 2015 елның 9 апрелендәге 105 номерлы Рослесхоз боерыгы белән билгеләнгән яше 15 нче таблицада китерелә.

15 нче таблица

Кисентелэрнең яше

Урманнарның максатчан билгеләнеш төрләре, ш.и. яклаучы урманнарның категорияләре	Хужалык бүлемтекләре һәм аларга керә торган, өстенлек итүче токымнар	Бонитет класслары	Кисентелэрнең яше, ел
1	2	3	4
Урман үсә торган зона: Ылыслы-киң яфраклы урманнар Урман районы: Россия Федерациясенең Европа өлешендәге ылыслы-киң яфраклы (катнаш) урманнар районы			
Яклаучы урманнар (су объектлары буйларында урнашкан тыюлы урман полосалары – яклаучы урманнар категориясеннән тыш)	Ылыслы		
	Нарат, чыршы, карагач	Барысы да	101-120
	Каты яфраклы		
	Орлыклык имән, корычагач	Барысы да	121-140
	Үсентеле имән	III һәм югарырак	71-80
		IV һәм түбәнрәк	61-70
	Карама, өрәңге	Барысы да	71-80
	Йомшак яфраклылар		
	Бал бирүче (нектарлы) юкә	Барысы да	81-90
	Каен, кара зирек, юкә (товарлык),	Барысы да	71-80
	Усак, тирәк, кара тирәк, соры зирек, агачсыман тал	Барысы да	51-60
	Тирәк (культуралар)	Барысы да	36-40
	Куаклыклар		
	Таллык	Барысы да	5
Яклагыч урманнар (Су объектлары буйларында урнашкан тыюлыклы урман полосалары), эксплуатация урманнары	Ылыслы		
	Нарат, чыршы, карагач	Барысы да	81-100
	Каты яфраклы		
	Орлыклык имән, корычагач	Барысы да	101-120
	Үсентеле имән	III һәм югарырак	61-70
		IV һәм түбәнрәк	51-60
	Карама, өрәңге	Барысы да	61-70
	Йомшак яфраклылар		
	Бал бирүче (нектарлы) юкә	Барысы да	81-90
	Каен, кара зирек, юкә (товарлык)	Барысы да	61-70
	Усак, тирәк, кара тирәк, соры зирек, агачсыман тал	Барысы да	41-50
	Тирәк (культуралар)	Барысы да	31-35
	Куаклыклар		
	Таллык	Барысы да	5

2.1.5. Агачлыкларның тулылыгын һәм составын, дилэнкеләрнең күләмнәрен, дилэнкеләрнең тоташу чорларын, киртекләр санын, кисүләрнең кабатлану чорларын исәпкә алып, агач материалын сайлау проценты (ешлыгы)

Агач материалы әзерләүгә карата таләпләр Россия Табигать ресурслары министрлыгының 2020 елның 1 декабрдәгә 993 номерлы боерыгы белән расланган Агач материалы әзерләү кагыйдәләрендә һәм Россия Федерациясе Урман кодексының 23 статьясында күрсәтелгән урманчылыкларда, урман паркларында агач материалы әзерләү үзенчәлекләрендә, Россия Табигать ресурслары министрлыгының «Диләнкедә эш төрләрен, аларны уздыру тәртибен һәм эзлеклелеген, диләнке эшләренең технологик картасы рәвешен, диләнкене карау акты рәвешен һәм диләнкене карап чыгу тәртибен раслау турында» 2016 елның 27 июндәгә 367 номерлы боерыгында билгеләнгән.

Өлгергән, картайган урман утыртмаларын кисү буенча төп оештыру-техник элементларның параметрлары 16 нчы таблицادا китерелә.

16 нчы таблица

Өлгергән, картайган урман утыртмаларын кисүләрдә төп оештыру-техник элемент параметрлары

Т/с	Агач материалы әзерләү параметрлары. Кисү ысуллары	Сайланма кисү	Тоташ кисү
1	2	3	4
Россия Федерациясенең Европа өлешендәгә ылыслы-киң яфраклы (катнаш) урманнар районы			
1.	Сайланма кисү ешлыгы, процент Бик зәгыйфь Зәгыйфь Уртача Уртача-югары Югары Бик югары (сайланма санитар кисү өчен)	10 кадәр 11-20 21-30 31-40 41-50 51-70	
2.	Диләнкеләрнең (сайланма кисүләрдә) чик мәйданы, гектар Яклаучы урманнар: Ирекле-сайланма кисүләр Төркемле-сайланма кисүләр Дәвамлы-эзлекле кисүләр Тигез-эзлекле кисүләр Төркемле-эзлекле кисүләр Полоса аша эзлекле кисүләр Эксплуатация урманнары: Ирекле-сайланма кисүләр Төркемле-сайланма кисүләр Дәвамлы-эзлекле кисүләр Тигез-эзлекле кисүләр Төркемле-эзлекле кисүләр Полоса аша эзлекле кисүләр	50 25 20 25 15 15 100 50 40 50 30 30	
3.	Сайланма кисүләрдә диләнкеләрнең чик дәрәжәдәгә мәйданы, гектар нарат, карагач Чыршы, пихта		20 20

Т/с	Агач материалы эзерләү параметрлары. Кисү ысуллары	Сайланма кисү	Тоташ кисү
1	2	3	4
	орлыктан яңартылганда имән шытымнан яңартылганда имән һәм башка каты яфраклылар йомшак яфраклылар		5 20 25
4.	Тоташ кисүләрдәге диләнкеләрнең чик дәрәжәдәге киңлеге, м нарат, карагач Чыршы, пихта орлыктан яңартылганда имән шытымнан яңартылганда имән һәм башка каты яфраклылар йомшак яфраклылар		200 200 100 200 250
5.	Диләнкеләр тоташу чоры, ел нарат, карагач Чыршы, пихта орлыктан яңартылганда имән шытымнан яңартылганда имән һәм башка каты яфраклылар йомшак яфраклылар		4 3 4 4 2
6.	Кисүләр кабатлану чоры, ел Ирекле-сайланма кисүләр Төркемле-сайланма кисүләр Дәвамлы-эзлекле кисүләр Тигез-эзлекле кисүләр Төркемле-эзлекле кисүләр Полоса аша эзлекле кисүләр	8-30 8-30 30-40 4-8 30-40 4-8	
7.	Урман кварталының 1 км ягына хисаплаганда киртекләр саны диләнкеләрнең киңлеге (озынлыгы) 50 м кадәр булганда диләнкеләрләрнең киңлеге (озынлыгы) 51-150 м булганда диләнкеләрнең киңлеге (озынлыгы) 151-250 м булганда диләнкеләр киңлеге (озынлыгы) 250 м артыграк булганда		4 артык түгел 3 артык түгел 2 артык түгел 1
8.	Төяү пунктлары, житештерү һәм көнкүреш объектлары өчен гомуми майдан (диләнкенен гомуми майданыннан) - алга таба ясалма урман торгызып Майданы 10 гектардан артык булган диләнкеләрдә - агач материалының сезонара запасларын булдыру өчен - туфракка зыян салып 10 гектар һәм аннан да кимрәк булган урман полосаларында: - алга таба яңартып - алдан торгызып - эзлекле кисүләрдә - сайланма кисүләрдә	3 проценттан артык түгел 0,3 гектарга кадәр 0,25 гектарга кадәр	чикләнми 5 проценттан артык түгел 15 проценттан артык түгел 3 проценттан артык түгел 0,4 гектарга кадәр 0,3 гектарга кадәр
9.	Сөйрәмә жир трассалары һәм диләнкедәге юллар майданы (диләнке майданыннан проценты) - күп операцияле техника кулланып - алга таба ясалма урман торгызып	15 проценттан артык түгел	20 проценттан артык түгел 30 процентка кадәр чикләнми

2.1.6. Урманнарны торгызу ысуллары

Урманнарны торгызу урманнарны табигый, ясалма яки катнаш ысул белән торгызу юлы белән гамәлгә ашырыла һәм Россия Табигать министрлыгының 2020 елның 4 декабрендәге 1014 номерлы боерыгы белән расланган Урманнарны торгызу кагыйдәләре (алга таба – Урманнарны торгызу кагыйдәләре) белән регламентлана.

Урман типлары һәм урман торгызу ысуллары шулай ук Урман торгызу кагыйдәләре белешмәләре белән жайга салына.

2.1.7. Урманнардан үзагач эзерләү өчен файдалану вакытлары һәм башка мәгълүматлар

Урман кишәрлекләренең аренда шартнамәләре нигезендә агач материалын эзерләү гражданнар һәм юридик затлар тарафыннан Урман планы, урманчылыкның урман хужалыгы регламенты, шулай ук арендага тапшырылган урман кишәрлегендә урманнарны үзләштерү проекты нигезендә гамәлгә ашырыла. Урман кишәрлеген бирмичә агач материалын эзерләү гражданнар һәм юридик затлар тарафыннан урман утыртмаларын сату-алу шартнамәләре нигезендә Урман планы, урманчылыкның урман хужалыгы регламентына ярашлы рәвештә гамәлгә ашырыла.

Урман кишәрлегеннән үзагач эзерләү максатларында файдаланучы зат тарафыннан урман утыртмаларын кисү, тарттыру, өлешчә эшкәртү, саклау һәм эзер үзагачны алып чыгу, урман декларациясе нигезендә декларацияләнергә тиешле датадан башлап 12 ай эчендә, яисә, үзагачны урман утыртмаларын сату-алу шартнамәсе нигезендә эзерләгән очракта, – урман утыртмаларын сату-алу шартнамәсендә билгеләнгән чор дәвамында гамәлгә ашырыла.

Урман утыртмаларын кисүнең, агач материалы саклауның һәм алып чыгуның элге пунктта күрсәтелгән чорларын озынайту күрсәтелгән таләпләрне үз вакытында үтәүгә юл калдырмаган начар һава шартлары барлыкка килгән очракта рөхсәт ителә.

Урман утыртмаларын кисүнең, агач материалы саклауның һәм алып чыгуның чорлары урманнан файдаланучы затның язмача гаризасы нигезендә, вәкаләтле орган тарафыннан иң күбе 12 айга арттырылырга мөмкин.

Исемлеге Россия Табигать министрлыгының «Россия Федерациясе Кызыл китабына яисә Россия Федерациясе субъектлары кызыл китапларына кертелгән, сирәк очрый торган һәм юкка чыгу куркынычы янаган агачларны, куакларны, лианаларны, бүтән урман үсемлекләрен саклау үзенчәлекләрен раслау турында» 2017 елның 29 маендагы 264 номерлы боерыгы белән расланган агачларның һәм куаклыкларның төрләренең (токымнарының) агач материалын эзерләү рөхсәт ителми. Агач материалы эзерләгәндә урманнарның биотөрлелеген арттыру максатларында теләсә кайсы ярусунда һәм аларның төркемнәрендә аерым кыйммәтле агачлар (карт агачлар, куышлы, кош оялары булган, шулай ук оя кору һәм вак жәнлекләренең качу урыны һ.б. өчен яраклы агачлар) сакланарга мөмкин.

Урман агачларын кисү, тарттыру, өлешчә эшкәртү, саклау, алып чыгу срокларын үзгәртүгә рөхсәт язмача рәвештә диләнкенең (кишәрлек урманчылыгын, урман кварталы номерын, урман-таксация бүлемтеге номерын, диләнке номерын)

урнашкан урынын, дилэнкенең майданын, агач материалының күләмен һәм агачларны кисү, тарттыру, өлешчә эшкәртү, саклау, алып чыгу буенча билгеләнгән (озынайтылган) срокны (датаны) күрсәтеп бирелә.

Агач материалы эзерләү өчен урман кишәрлегенең аренда шартнамәсе 10 елдан 49 елга кадәр чорга төзелә.

2.2. Урманнардан чәер эзерләү өчен рөхсәтле файдалану нормативлары, параметрлары һәм чорлары

РФ Урман кодексының 31 статьясы һәм Россия Табигать министрлыгының «Чәер эзерләү кагыйдәләрен раслау турында» 2020 елның 9 ноябрәдәге 911 номерлы боерыгы белән регламентлаштырыла.

Чәер эзерләү ылыслы өлгергән һәм картайган агачлыкларда гамәлгә ашырыла, алар кирт ясау буенча билгеләнгән чор тәмамлангач агач материалы эзерләү өчен билгеләнә.

Урманчылыкта урманнарны тәртипкә китергәндә кирт салу фонды ачыкланмады, чөнки кирт салу эше башкарылмый һәм алдагы исәпкә алу чорына проектанмый һәм таблица тутырылмый. Шуңа бәйле рәвештә, урманчылык буенча урман хужалыгы регламентында кирт салу төрләре, агачларда каррлар күләме һәм агачларның диаметрына карап, каррлар арасындагы каешларның киңлеге, урманнардан чәер эзерләү өчен файдалану чорлары каралмый.

17 нче таблица

Агачларга кирт салу фонды

майданы, мең.гектар

Т/с	Күрсәткечләр	Кирт салу		
		Урманнарның максатчан билгеләнеше		
		Яклаучы урманнар	Эксплуатация урманнары	Жәмгысе
1	2	3	4	5
1	Кирт салуга яраклы, өлгергән һәм картайган утыртмалар, барлыгы:	-	-	-
	алардан:	-	-	-
1.1	кирт салуга жәлеп ителмәгәнә	-	-	-
1.2	кирт салу буенча табышлы түгел	-	-	-
2	Ел саен кирт салу күләме	-	-	-

2.3. Урманнардан агач булмаган урман ресурслары эзерләү һәм жыеп алу өчен файдалану нормативлары, параметрлары һәм чорлары

Урманнардан агач булмаган урман ресурсларын эзерләү һәм жыеп алу өчен файдалану РФ Урман кодексының 32 статьясы, Россия Табигать министрлыгының «Агач булмаган урман ресурслары эзерләү һәм жыеп алу кагыйдәләрен раслау турында» 2020 елның 28 июлендәге 496 номерлы боерыгы, «Татарстан Республи-

касында урманнардан файдалану турында» 2008 елның 22 маендагы 22-ТРЗ номерлы Татарстан Республикасы законы белән регламентлана.

Агач булмаган урман ресурсларын эзерләү һәм жыю өчен урманнардан файдалану рөхсәт ителгән урман кварталларының һәм аларның өлешләренең исемлекләре 8 нче таблицада күрсәтелә.

2.3.1. Урманнардан агач булмаган урман ресурсларын төрләре буенча эзерләү һәм жыеп алу өчен файдалану нормативлары (ел саен рөхсәт ителгән күләмнәре) һәм параметрлары

Агач булмаган урман ресурслары эзерләү һәм жыеп алу өчен урманнардан рөхсәтле файдалануның ел саен рөхсәт ителгән күләмнәре 18 нче таблицада китерелде.

18 нче таблица

Агач булмаган урман ресурслары эзерләү өчен урманнардан рөхсәтле файдалану параметрлары

Т/с	Агач булмаган урман ресурсы төре	Үлчәү берәмлеге	Эзерләүгә ел саен рөхсәт ителә торган күләме
1	2	3	4
1.	Туз	тонна	12,7
2.	Агачларның, куакларның кайрысы	тонна	-
3.	Озын корыган ботак	тонна	-
4.	Ботаказык	тонна	
5.	Чыршы һәм нарат ботаклары	тонна	С-480 т, Е-120 т
6	Яңа ел бәйрәмнәре өчен чыршылар	данә	800
7.	Мунчала	тонна	-

Агач булмаган урман ресурсларының классификациясе бар, аның нигезендә ресурсларны, барлыкка килү (эзерлек) урынына, ресурсны исәпкә алу (бәяләү) ысулына, файдалану холкына карап, 3 төркемгә бүлү каралган.

2.3.2. Урманнардан агач булмаган урман ресурслары эзерләү һәм жыю өчен файдалану чорлары

Агач булмаган урман ресурсларын эзерләү һәм жыю өчен урманнардан рөхсәтле файдалану сроклары урман кишәрлегенең аренда шартнамәсендә билгеләнә.

2.4. Урманнардан азык-төлек урман ресурслары эзерләү һәм дару үләннәре жыю өчен файдалану нормативлары, параметрлары һәм чорлары

Азык-төлек урман ресурслары эзерләү һәм дару үләннәре жыеп алу өчен урманнардан файдалану РФ Урман кодексының 34, 35 статьялары, Россия Табигать министрлыгының 2020 елның 28 июлендәге 494 номерлы Рослесхоз боерыгы белән расланган Азык-төлек урман ресурслары эзерләү һәм дару үләннәре жыеп алу кагыйдәләре, «Татарстан Республикасында урманнардан файдалану турында» 2008 елның 22 маендагы 22-ТРЗ Татарстан Республикасы законы белән регламентлана.

Азык-төлек урман ресурсларына кыргый жимешләр, жиләкләр, чикләвекләр, гөмбәләр, орлыклар, каен суты һәм башка урман ресурслары керә.

Азык-төлек урман ресурслары эзерләү һәм дару үләннәре жыеп алу гражданнар, юридик затлар тарафыннан эшкуарлык максатларында, шулай ук гражданнар тарафыннан – шәхси ихтыяжлар өчен гамәлгә ашырылырга мөмкин.

Эшкуарлык эшчәнлегә максатларында азык-төлек урман ресурсларын эзерләү һәм дару үләннәрен жыеп алу урман кишәрлегенең аренда шартнамәсе нигезендә гамәлгә ашырыла.

Урман кишәрлегенең аренда шартнамәсе 10 елдан 49 елга кадәрге чорга төзелә.

Шәхси ихтыяжларда азык-төлек урман ресурслары эзерләү һәм дару үләннәре жыеп алу РФ Урман кодексының 11 статьясының 1 өлешенә ярашлы рәвештә гамәлгә ашырыла.

Чикләрендә азык-төлек урман ресурслары эзерләү һәм дару үләннәре жыеп алу өчен урманнардан файдалану рөхсәт ителгән урман кварталлары һәм аларның өлешләре исемлегә 8 нче таблицада күрсәтелгән.

2.4.1. Урманнардан азык-төлек урман ресурсларын һәм дару үләннәрен төрләре буенча эзерләү һәм жыеп алу өчен файдалану нормативлары (ел саен рөхсәт ителгән күләмнәре) һәм параметрлары

Азык-төлек урман ресурслары эзерләгәндә һәм дару үсемлекләрен жыйганда ел саен урманнардан рөхсәтле файдалануның рөхсәт ителгән күләмнәре 19 нчы таблицада китерелә.

19 нчы таблица

Азык-төлек урман ресурсларын эзерләгәндә һәм дару үләннәрен жыеп алганда урманнардан файдалану параметрлары

Т/с	Азык-төлек урман ресурсларының, дару үләннәренен төре	Үлчәү берәмлегә	Эзерләүгә ел саен рөхсәт ителә торган күләме
Азык-төлек ресурслары			
1.	Жиләкләр: нарат жиләге	тонна	-
	мүк жиләге	тонна	-
	күк жиләк	тонна	-
	кура жиләге	тонна	-
	жир жиләге	тонна	-
	кара жиләк	тонна	-
	кызыл бөрлегән	тонна	-
	миләш, шомырт	тонна	1,0
	Жәмгысе	тонна	1,0
2.	Гөмбәләр	тонна	2,0

Дару чималы			
3.	Сары мэтрүшкэ, икеөйле кычыткан, ландыш, аю табаны, дару ромашкасы, акбаш, эт тигэнэге, канлы үлэн, песи үлэне, сэдэп гөле, лапчатка, үги ана яфрагы, кыр наратбашы һ.б.	тонна	0,5 (коры хэлэндә)

Жиләк, гөмбә һәм дару чималлары уңышының 90 процентына кадәр өлеше жирле халык тарафыннан үзләштерелә.

2.4.2. Әзерләү һәм жыеп алу вакытлары

Азык-төлек урман ресурсларын әзерләү һәм дару үсемлекләрен жыю өчен урманнардан рөхсәтле файдалану сроклары урман кишәрлегенең аренда шартнамәсендә билгеләнә.

2.4.3. Агач сутлары әзерләгәндә нормативлар һәм параметрлар

Каен суты әзерләү өлгергән урман кишәрлекләрендә кисәренә 5 елдан да ким булмаган вакыт кала рөхсәт ителә.

Каен суты әзерләү сайланма кисүләр башкарыла торган утыртмаларда кирт салу ысулы белән гамәлгә ашырыла, кисүгә билгеләнгән агачлардан алу рөхсәт ителә.

Кисеп жибәрү өчен тулылыгы кимендә 0,4 һәм бер гектарга кимендә 200 данә агачлы, бонитетның I-III классларына караган урманның сәламәт өлеше сайлап алына. Кисеп жибәргәндә күкрәк биеклегендәге диаметры 20 см һәм аннан да юанрак булган агачларны билгелиләр.

Агач тамыры башланган жирдән 20-35 см биеклектә канал бораулау эшләрен башкаралар. Агачта бер һәм аннан да күбрәк кирт салу тишекләре ясалган очракта, алар кәүсәнең бер ягында бер-берсеннән, сут бер савытка агып төшәрлек итеп, 8-15 см ераклыкта урнаштырыла.

Агач диаметрына карап, бораулана торган каналлар саны нормативлары киләсе таблицада китерелде.

Агачның күкрәк биеклегендәге диаметры, см	Кирт салганда каналлар саны	Искәрмә
20-22	1	Диаметры 16 см булган агачларга кисәргә бер ел калгач кирт салу рөхсәт ителә, түбәндөгечә басым нормалары булганда: 16-20 см – 1 канал 21-24 см – 2 канал 25 см һәм күбрәк – 3 канал
23-27	2	
28-32	3	
33 һәм аннан күбрәк	3	

Кирт салу чоры тәмамланганнан соң, агачларның чирләп китүен кисәтү максатларында, тишекләр сагыз пастасы белән сылап куелырга яисә агач бөке белән ябылырга һәм вар, бакча замазкасы яисә известьлы балчык белән сылап куелырга тиеш.

2.4.4. Абага-кара абага эзерлөү

Азык-төлөк урман ресурсларын эзерлөү аларның үсентелеренэ зыян китермәслек алымнар белән гамәлгә ашырылырга тиеш. Үсемлекләрне тамыры белән йолкып алу, яфракларына һәм тамыр үзәгенэ зыян китерү тыела.

Кара абага чималын эзерлөү бер кишәрлектэ 3-4 ел дәвамында алып барыла. Аннары үсемлекләрне торгызу өчен тәнәфес кирәк: чималны бер тапкыр жыйган вакытта (бер сезонда) – 2-3 ел, ике тапкыр жыйган очракта – 3-4 ел.

2.4.5. Урманнарда азык-төлөк урман ресурслары эзерлөү һәм дару үләннәре жыеп алу өчен файдалану чорлары

Дәүләт милкендә яисә муниципаль милектә булган урман кишәрлегенә аренда шартнамәсе РФ Урман кодексының 72 статьясының 3 өлеше нигезендә урманнарны азык-төлөк урман ресурсларын эзерлөү һәм дару үләннәрен жыеп алу өчен файдалану максатларында, РФ Урман кодексының 36, 43-46 статьяларында, 73.1 статьясының 3 өлешендәге 3 пункттында каралган очрактардан тыш, тугыз елдан кырык тугыз елга кадәрге чорга төзелә.

Урман кишәрлегенә аренда шартнамәсе срогы урман хужалыгы регламентында урманнарда файдалану буенча каралган срокка туры китереп билгеләнә.

2.5. Урманнарда аучылык хужалыгы өлкәсендә эшчәнлек төрләрен гамәлгә ашыру өчен файдалану нормативлары, параметрлары һәм чорлары

Аучылык хужалыгы кыргый хайваннарның популяцияләре белән рациональ идарә итү һәм ел саен продукция алу рәвешендә урманнарда комплекслы файдалануга үз өлешен кертә.

Ау 209-ФЗ номерлы федераль закон нигезендә гамәлгә ашырыла.

Урманнарда аучылык хужалыгы алып бару һәм ауны гамәлгә ашыру өчен файдалану РФ Урман кодексының 25, 36 статьялары белән регламентлана.

Урманнарда аучылык хужалыгын алып бару өчен файдалануны хокукый жайга салу Россия ТРЭМның «Аучылык хужалыгы өлкәсендә эшчәнлек төрләрен гамәлгә ашыру өчен урманнарда файдалану кагыйдәләрен һәм Урман кишәрлекләрен бирмичә аучылык хужалыгы өлкәсендә эшчәнлек төрләрен гамәлгә ашыру өчен урманнарда файдалану очрактары исемлеген раслау турында» 2017 елның 12 декабрендәге 661 номерлы боерыгы, Россия Федерациясе Хөкүмәтенә «Аучылык инфраструктурасына карый торган объектлар исемлеге турында» 2017 елның 11 июлендәге 1469-р номерлы боерыгы нигезендә гамәлгә ашырыла.

Аучылык биләмәләре чикләренә хокукый режимында аучылык хужалыгы өлкәсендә эшчәнлек төрләрен башкару рәхсәт ителә торган жирләр кертелә.

Аучылык биләмәләре түбәндәгеләргә бүленә:

1) 209-ФЗ номерлы федераль законда каралган нигезләрдә юридик затлар,

шәхси эшқуарлар тарафыннан файдаланыла торган аучылык биләмәләре (алга таба – беркетелгән аучылык биләмәләре);

2) ау максатларында физик затлар ирекле йөри алу хокукына ия булган аучылык биләмәләре (алга таба – гомуми файдаланудагы аучылык биләмәләре).

Гомуми файдаланудагы аучылык биләмәләре Россия Федерациясе субъектындагы аучылык биләмәләренә гомуми мәйданында кимендә егерме процентын тәшкит итәргә тиеш.

Аучылык биләмәләре ауның бер яки берничә төрен гамәлгә ашыру өчен кулланылырга мөмкин.

Аучылык хужалыгы өлкәсендә эшчәнлек төрләрен гамәлгә ашыру өчен урман кварталларының һәм урманчылык кишәрлекләре буенча аларның өлешләре исемлеге әлеге регламентның 8 нче таблицасында китерелде.

2.5.1. Аучылык инфраструктурасы объектларын урнаштыру өчен биотехник чаралар уздыру исемлеге һәм нормалары

Ел саен үткәрелә торган биотехник чаралар күләме киләсе таблицада китерелде.

Т/с	Чараларның төрләре	Үлчәү берәмлеге	Ел саен рөхсәт ителә торган
1	2	3	4
1.	Куяннар өчен ашату мәйданнары ясау	данә	40
2.	Пошилар, кыр кәжәләре өчен жимлекләр урнаштыру	данә	20
3.	Пошилар, кабан дуңгызлары, куяннар өчен тоз салынган катырлар урнаштыру	данә/кг	20/400
4.	Пошины, кыр кәжәсен, куяннарны ашату өчен усак, тал кисү	куб.метр	-
5.	Аучы манаралары урнаштыру	данә	-
6.	Ашату өчен печән эзерләү	тонна	3,0
7.	Суерлар һәм божырлар өчен чуер ташлыклар кору	данә	11
8.	Гөрелдәвекләр кору	данә	11
9.	Кабан өчен ашату кырлары ясау	гектар	6
10.	Ауны чикли һәм тыя торган аншлаглар, күрсәткечләр урнаштыру	данә	14

2.6. Урманнардан авыл хужалыгы алып бару өчен рөхсәтле файдалану нормативлары, параметрлары һәм чорлары

Урманнардан файдалану авыл хужалыгын алып бару Россия Табигать министрлыгының 2020 елның 2 июлендәге 408 номерлы боерыгы белән расланган «Урманнардан авыл хужалыгын алып бару өчен файдалану кагыйдәләре һәм, сервитут, гавами сервитут билгеләп яисә билгеләмичә, урман кишәрлеге бирмичә генә авыл хужалыгы алып бару өчен урманнардан файдалану исемлеге» нигезендә

регламентлана.

Урманнар авыл хужалыгын алып бару (печән чабу, авыл хужалыгы терлекләрен көтү, умартачылык, төньяк боланчылык, товарлык аквакультурасы (товарлык балыкчылык), авыл хужалыгы культураларын үстерү һәм башка төрле авыл хужалыгы эшчәнлеген) өчен кулланылырга мөмкин.

Авыл хужалыгын алып бару өчен урман кварталларының һәм урманчылык кишәрлекләре буенча аларның өлешләре исемлегенә элекке регламентның 8 нче таблицасында китерелде.

2.6.1. Урманнардан авыл хужалыгын алып бару өчен файдалану параметрлары

20 нче таблица

Урманнардан авыл хужалыгын алып бару өчен файдалану параметрлары

Т/с	Файдалану төрләре	Үлчәү берәмлеге	Ел саен рөхсәт ителә торган күләме
1	Сөрүлекләр	гектар	10
2	Печән чабу	гектар/тонна	222/155
3	Терлек көтү		
	а) урманда	гектар/баш	1600/1520
	б) утлавыкларда	гектар/баш	25/25
4	Умартачылык		
	а) бал бирүчеләр, шул исәптән:		
	- юкә (III – VIII яшь класслары)	гектар	1552
	- печәнлекләрдә, аланлыкларда, агач киселгән урыннарда үләннәр	гектар	798
	б) 1 гектардан бал продуктлылыгы, шул исәптән:		
	– юкә	килограмм	250
	– үләннәр	килограмм	100
	в) умарта оялары күләмен тәмин итү мөмкинлегенә	күләме	33

2.7. Урманнардан фәнни-тикшеренү һәм мәгариф эшчәнлеген гамәлгә ашыру өчен файдалану нормативлары, параметрлары һәм чорлары

Урманнардан файдалану авыл хужалыгын алып бару Россия Табигать министрлыгының 2020 елның 2 июлендәге 408 номерлы боекы белән расланган «Урманнардан авыл хужалыгын алып бару өчен файдалану кагыйдәләре һәм, сервитут, гавами сервитут билгеләп яисә билгеләмичә, урман кишәрлегенә бирмичә генә авыл хужалыгын алып бару өчен урманнардан файдалану исемлегенә» нигезендә регламентлана.

Фәнни-тикшеренү, мәгариф эшчәнлеген гамәлгә ашыру өчен урман кварталларының һәм урманчылык кишәрлекләре буенча аларның өлешләре исемлегенә элекке регламентның 8 нче таблицасында китерелде.

2.8. Урманнардан рекреация эшчәнлеген гамәлгә ашыру өчен файдалану нормативлары, параметрлары һәм чорлары

2.8.1. Урманнардан рекреация эшчәнлеген гамәлгә ашыру өчен файдалану нормативлары

Урманнардан күздә тотылганча файдалану (РФ Урман кодексының 41 статьясы) урман кишәрлекләрен бирүне таләп итә торган, ләкин урман ресурсларын алмыйча гамәлгә ашырыла, тапшырылган урман кишәрлекләрендә кирәкле урман инфраструктурасы төзелә, урман инфраструктурасын төзүгә, реконструкцияләүгә бәйле булмаган объектларны төзү, реконструкцияләү рөхсәт ителә, шул исәптән капитал булмаган төзелмәләр һәм корылмалар, территорияне төзекләндерү башкарыла (РФ Урман кодексының 13, 21, 41 статьялары).

Рекреация эшчәнлеген оештыру үзенчәлекләре Россия Табигать министрлыгының 2020 елның 9 ноябрәндәге 908 номерлы боерыгы белән расланган Рекреация эшчәнлеген башкару өчен урманнардан файдалану кагыйдәләрендә бәян ителгән.

2.8.2. Рекреация эшчәнлегенә бәйле зона кварталларының һәм (яки) аларның өлешләре исемлеге

Кишәрлек урманчылыклары буенча рекреация эшчәнлеген гамәлгә ашыру өчен урман кварталларының яки аларның өлешләренең исемлеге әлеге регламентның 8 нче таблицасында китерелде.

2.8.3. Рекреация эшчәнлегенә караган зона территориясен функциональ зоналарга бүлү

Рекреацияләү зоналары вазифаи зоналарга түбәндәгечә бүлгәләнә:

1. Интенсив кулланылышы.
2. Уртача кулланылышы.
3. Концентрацияле ял итүгә бәйле.
4. Резерватлы.
5. Заказник.
6. Катгый режимлы.
7. Хужалык.

2.8.4. Урман кишәрлекләрендә капитал булмаган төзелгән, корылмалар исемлеге һәм аларны төзекләндерү нормативлары

Рекреация билгеләнешендәге урманнарда территорияне төзекләндерү нормалары (гомуми майданның 100 гектары буенча)

Т/с	Төзеклэндерү элементларының аталышы	Яшел зона		Чигендәге (1 км маршрутка) турист маршрутлары
		Актив ял	Һава сулап йөрү	
1	2	3	4	5
1.	Вак таштан, йөри торган өлеше 4,5 м (км) киңлегендә булган машина белән килү юллары	0,15	0,02	-
2.	Биләмәләр эчендәге вак ташлы, өслеге 3 м (км) киңлегендә булган юллар	1,8	0,5	-
3.	15 машинага исәпләнгән, грунтлы, гравий белән вак таш кушылган автотукталышлар (данә)	0,25	0,03	-
4.	Жәяүләп йөри торган сукмаклар (км)	-	0,04	-
5.	4 урынлы утыргычлар (данә)	18	3	1
6.	6 урынга исәпләнгән пикник өстәлләре (данә)	7	0,6	-
7.	Яңгырдан ышыклану урыннары (данә)	1,5	0,2	0,2
8.	Азык эзерләү урыннары (данә)	3,5	0,5	0,6
9.	Чүплек савытлары (данә)	30	-	-
10.	Чүп жыю жайланмалары (данә)	3,5	-	-
11.	Бәдрәфләр (данә)	0,18	-	-
12.	Спорт һәм уен майданчыклары, кв.метр	37	-	5
13.	Елгаларда һәм сулыкларда су коенып, кызына торган урыннар, кв.метр	90	15	-
14.	Пляж кабиналары (данә)	0,18	0,02	-
15.	Беседкалар (данә)	0,17	-	-
16.	Күрсәткечләр (данә)	1,5	0,2	0,4
17.	Күренеш нокталары (данә)	0,7	0,1	0,3
18.	Коелар һәм чишмәләр (данә)	0,02	0,01	0,1
19.	Туристларга палаткалар кую урыннары, кв.метр	50	-	20

2.8.5. Урманнардан рекреация эшчәнлеген гамәлгә ашыру өчен файдалану параметрлары һәм чорлары

Рекреация эшчәнлеген урманнарында хужалык эшчәнлегенә халыкны ял иттерү өчен иң яхшы шартларны оештыруга, эстетик һәм санитар-гигиеник таләпләргә җавап бирә торган урман ландшафтларын саклауга һәм яхшыртуга, ландшафтларның типларын рациональ (оптималь) ярашлылыгын билгеләүгә юнәлдерелгән булырга тиеш.

Рекреация билгеләнешендәге урманнар өчен эшләрнең әһәмиятле элементы булып аларның территорияләрен төзекләндерү тора, ул юллар төзү һәм ремонтлаудан, ял итү өчен урыннар һәм майданчыклар корудан, кече архитектура формаларын, урман скульптурасын урнаштырудан, төрле урман янғыннары корылмаларын төзүдән һәм башка төрле чараларны гамәлгә ашырудан гыйбарәт. Юл-сукмак челтәре барча территорияне бердәм композиция бөтенлегенә берләштерергә тиеш.

Рекреация басымы йогынтысында урман тирәлегенә үзгәрү дәрәжәсен ял итү режимы билгели, ә ял режимы – урманнарның территориясен оештыруны.

Урманнардан рекреация эшчәнлеген гамәлгә ашыру өчен файдаланганда урман кишәрлекләрендә капитал булмаган төзелмәләр, корылмалар исемлегенә һәм аларны төзекләндерү нормативлары өстәмә тикшерүләр уздырганнан соң урманнарны

үзлөштөрү проектларында аталган максатларда (ял, туризм оештыру, физик культура-савыктыру, спорт эшчәнлеге һ.б.) файдалану өчен тапшырылган конкрет урман кишәрлеге өчен бирелә.

РФ Урман кодексының 72 статьясы нигезендә рекреация эшчәнлеген гамәлгә ашыру максатында урман кишәрлегенен аренда шартнамәсе ун елдан алып кырык тугыз елга кадәрле срокка төзелә.

2.9. Урманнардан урман плантацияләре ясау һәм аларны эксплуатацияләү өчен рөхсәтле файдалану нормативлары, параметрлары һәм чорлары

Урман плантацияләрен оештыру һәм аларны эксплуатацияләү билгеле бер токым (максатчан токым) урман үсемлекләрен үстерүгә бәйлә эшқуарлык эшчәнлегеннән гыйбарәт.

Билегеле бер токым урман утыртмаларына алар хисабыннан алдан билгеле сыйфатламалары булган агач материалын алу тәмин ителә торган ясалма утыртылган урман утыртмалары карый.

Урман плантацияләре урман фонды жирләрендә дә, башка категориядәге жирләрдә дә оештырыла ала.

Гражданнарга, юридик затларга урман плантацияләрен ясау һәм аларны эксплуатацияләү өчен урман кишәрлекләре – РФ Урман кодексы нигезендә, жир кишәрлекләре – жир законнары нигезендә арендага тапшырыла.

Урман плантацияләрендә урман утыртмаларын кисү һәм урман утыртмаларына кирт салу эшләрен башкару чикләмәләрсез рөхсәт ителә.

Урманчылыкта урман плантацияләре, урман плантацияләрен техник проектлау материаллары юк, урманчылыкта урман плантацияләренә нигез салу өчен махсус тикшерүләр уздырылмады.

РФ Урман кодексының 72 статьясы нигезендә урман плантацияләрен оештыру һәм аларны эксплуатацияләү максатында урман кишәрлегенен аренда шартнамәсе ун елдан алып кырык тугыз елга кадәрле срокка төзелә.

2.10. Урманнардан жимешле, жиләкле, декоратив урман үсемлекләрен һәм дару үләннәрен үстерү өчен файдалану нормативлары, параметрлары һәм чорлары

Урман жимешләрен, жиләкләрне, декоратив үсемлекләрне һәм дару үләннәрен үстерү жимешләр, декоратив үсемлекләр, дару үләннәре, жиләкләр һәм башка шуңа охшаш урман ресурсларын алуга бәйлә эшмәкәрлек эшчәнлегеннән гыйбарәт. Урманнардан файдалануның әлеге төре Россия Табиғат министрлыгының 2020 елның 28 июлендәге 497 номерлы боерыгы белән расланган Урманнардан жимешле, жиләкле, декоратив урман үсемлекләрен, дару үләннәрен үстерү өчен файдалану кагыйдәләрендә регламентлана һәм урман кишәрлегенен аренда шартнамәсе нигезендә урманнарны үзлөштөрү проекты нигезендә гамәлгә ашырыла.

Жимешле, жиләкле, декоратив урман үсемлекләрен, дару үләннәрен үстерү өчен, беренче чиратта, урман фонды жирләре составындагы урмансыз жирләр, шулай

ук урман булып житешмэгән дилэнкеләр, аланнар һәм урман культураларын утыртканчыга кадәр урманның табигый торгызылуы мөмкин булмаган башка урман утыртмалары белән капланмаган жирләр; рекультивацияләнергә тиешле (эшкә яраклы үзлегә беткән торфлыклар һ.б.) жирләр файдаланыла.

Жимешле, жыләкле, декоратив урман үсемлекләрен, дару үләннәрен үстерү өчен үзгәртеп коруга билгеләнмәгән, азкыйммәтле утыртма кишәрлекләре файдаланылырга мөмкин.

Урманнардан жимешле, жыләкле, декоратив урман үсемлекләрен, дару үләннәрен үстерү өчен файдалану РФ Урман кодексының 27 статьясы нигезендә чикләнергә яки тыелырга мөмкин.

РФ Урман кодексының 72 статьясы нигезендә жимешле, жыләкле, декоратив урман үсемлекләрен, дару үләннәрен үстерү максатында урман кишәрлегенең аренда шартнамәсе ун елдан алып кырык тугыз елга кадәрле срокка төзелә.

Кишәрлек урманчылыклары буенча жимешле, жыләкле, декоратив урман үсемлекләрен, дару үләннәрен үстерү өчен урман кварталларының яки аларның өлешләренең исемлегә әлегә регламентның 8 нче таблицасында китерелде.

2.11. Урманнардан урман питомниклары ясау һәм аларны эксплуатацияләү өчен файдалану нормативлары, параметрлары һәм чорлары

Урман питомниклары булдыру һәм аларны эксплуатацияләү урманнарны торгызу һәм үрчетү максатларында тормышка ашырыла торган эшкуарлык эшчәнлегә булып тора.

Урман питомниклары булдыру һәм аларны эксплуатацияләү кагыйдәләре башкарма хакимиятнең вәкаләтле федераль органы тарафыннан билгеләнә.

Урман питомниклары булдыру һәм алардан файдалану өчен урманнардан файдалану РФ Урман кодексының 27 статьясы нигезендә чикләнергә мөмкин.

Урман питомниклары төзү һәм аларны файдалану, әгәр мондый эшчәнлек аларның хокукый режимына каршы килмәсә, урман фонды жирләрендә һәм башка категория жирләрдә рөхсәт ителә (РФ Урман кодексының 39.1 статьясы).

Урман питомникларында кәлшәләр, үсентеләр үстерү өчен яхшыртылган һәм сортлы урман үсемлекләре кулланыла, әгәр мондый орлыклар юк икән, урман үсемлекләренең нормаль орлыклары кулланыла.

РФ Урман кодексының 72 статьясы нигезендә урман питомниклары оештыру һәм аларны эксплуатацияләү максатында урман кишәрлегенең аренда шартнамәсе ун елдан алып кырык тугыз елга кадәрле чорга төзелә.

Урман питомниклары булдыру һәм аларны кишәрлек урманчылыклары буенча эксплуатацияләү өчен урман кварталлары яисә аларның өлешләре исемлегә әлегә Регламентның 8 нче таблицасында китерелә.

Хәзерге вакытта Арча урманчылыгы чикләрендә өч даими урман питомнигы бар, аларда төп урман хасил итүче токымнар үстерелә.

2.12. Жир асты байлыктарын геологик өйрөнү, файдалы казылмалар эзлөү һәм чыгаруны гамәлгә ашыру өчен урманнардан файдалану нормативлары, параметрлары һәм чорлары

Жир асты байлыктарын геологик өйрөнүне, файдалы казылмаларны эзлөү һәм чыгаруны гамәлгә ашыру өчен урманнардан файдалану Россия Федерациясе Урман кодексының 43 статьясы нигезендә жайга салына.

Жир асты байлыктарын геологик өйрөнүне, файдалы казылмаларны эзлөү һәм чыгаруны гамәлгә ашыру өчен урманнардан файдалануның рөхсәт ителгән күләмнәре һәм урманчылыкларның кишәрлек урманчылыклары кисемендә урман кишәрлекләренен урнашкан урыны 8 нче таблицада чагылдырылган.

Жир асты байлыктарын геологик өйрөнүне, файдалы казылмаларны эзлөү һәм чыгаруны гамәлгә ашыру өчен дәүләт мөлкәтендә яки муниципаль мөлкәттә торучы урман кишәрлекләре арендага бирелә яки үз вәкаләтләре чикләрендә дәүләт хакимияте органнары, жирле үзидарә органнары рөхсәтләре нигезендә бирелә. Урман кишәрлеген бирмичә генә урман фонды жирләрендә жир асты байлыктарын геологик өйрөнү эшләрен башкарырга рөхсәт ителә, әгәр мондый эшләрене башкару урман утыртмаларын кисүгә, капитал төзелеш объектларын төзүгә китермәсә.

Урманнардан жир асты байлыктарын геологик өйрөнү, эзлөү һәм файдалы казылмалар чыгаруны гамәлгә ашыру өчен файдалану Россия Табигать министрлыгының «Жир асты байлыктарын геологик өйрөнү, эзлөү һәм файдалы казылмалар чыгаруны гамәлгә ашыру өчен урманнардан файдалану тәртибен һәм, жир асты байлыктарын геологик өйрөнүне гамәлгә ашыру максатларында, урман кишәрлеге бирелмичә, сервитут билгеләп яки билгеләмичә урманнардан файдалану очрактары исемлеген раслау турында» 2020 елның 7 июлендәге 417 номерлы боекы нигезендә гамәлгә ашырыла.

Жир асты байлыктарын геологик өйрөнү, файдалы казылмаларны эзлөү һәм чыгару максатында урманнардан файдалана торган затлар түбәндәгеләрне тәмин итә:

файдаланыла торган урманнарны һәм аның янәшәсендәге урман кырыйларын, ясалма һәм табигый су агып чыгу урыннарын төзелеш, сәнәгать, агач кисүдән калган, көнкүреш һәм бүтән калдыктардан, чүп-чарлардан даими рәвештә чистартып торуну;

житештерү эшчәнлеге барышында жимерелгән юлларны, киптерү канауларын, дренаж системаларын, күперләрне, башка гидротехника корылмаларын, квартал баганаларын, квартал юлларын, аншлактарны, урманнар территориясен төзекләндерү элементларын торгызуны;

Россия Федерациясе законнарына ярашлы рәвештә урман инфраструктурасы булдыруга бәйле булмаган, Жир асты байлыктарын геологик өйрөнү, файдалы казылмаларны эзлөү һәм чыгаруны гамәлгә ашыруга бәйле объектларны тиешле эшләрене үтәү чорлары тәмамлану белән консервацияләүне яисә юк итүне һәм күрсәтелгән объектларны төзү, үзгәртеп кору һәм (яки) эксплуатацияләү өчен файдаланылган жирләрне рекультивацияләүне;

аталган затлар гаебе белән барлыкка килгән һәлакәт очрактарын һәм урман

янгыннарын юкка чыгару, шулай ук башка шундый хәлләрне бетерү буенча кирәкле чаралар күрелүне;

сейсмик разведка эшләрен планлаштыру һәм үткөрү, шулай ук хәрәкәт составын һәм йөкләрне яңа урынга күчерү максатларында квартал ызаннары, урман юллары биләгән һәм урман утыртмалары белән капланмаган башка жириләрдән максимал рәвештә файдалануны.

РФ Урман кодексының 43-46 статьялары нигезендә урманнардан файдаланганда алынган агач материалына милекчелек хокукы Россия Федерациясенекә була.

Аталган агач материалы Россия Федерациясә Хөкүмәтенә «Россия Федерациясә Урман кодексының 43-46 статьялары нигезендә урман фонды жириләрендә урнашкан урманнардан файдаланганда алынган агач материалын сату турында» 2009 елның 23 июлендәгә 604 номерлы карары нигезендә сатыла.

РФ Урман кодексының 73.1 статьясының 3 өлешендә РФ Урман кодексының 43-46 статьялары нигезендә урманнардан файдалану өчен тапшырылган урман кишәрлекләрендә агач материалы эзәрләү өчен аукцион уздырмыйча урман кишәрлекләренә аренда шартнамәләрен төзү каралган.

РФ Урман кодексының 73.1 статьясының 3 өлешендәгә 3 пункттында 43, 45 статьяларда каралган очракларда, дөүләт мөлкәтендәгә яки муниципаль мөлкәттәгә урман кишәрлегенә аренда шартнамәсә жир асты байлыктарыннан файдалануга лицензия гамәлдә булган срокка төзелә.

Кишәрлек урманчылыклары буенча жир асты байлыктарын геологик өйрәнүне, файдалы казылмалар эзләү һәм чыгаруны гамәлгә ашыру өчен урман кварталлары яисә аларның өлешләре исемлегә әлегә Регламентның 8 нче таблицасында китерелә.

«Россия Федерациясә Урман кодексына һәм урманнарны торгызу һәм үрчетүне камилләштерү өлешендә Россия Федерациясенә аерым закон актларына үзгәрешләр кертү турында» 2018 елның 19 июлендәгә 212-ФЗ номерлы һәм «Россия Федерациясә Урман кодексына һәм Россия Федерациясенә аерым закон актларына үзгәрешләр кертү турында» 2021 елның 2 июлендәгә 303-ФЗ номерлы федераль законнар нигезендә әлегә максатларда урманнардан файдаланучы затлар Россия Федерациясә Хөкүмәте билгеләгән тәртиптә урманнарны торгызу проектына яки урманнарны үрчетү проектына ярашлы рәвештә урман утыртмаларын кискәннән соң бер елдан соңга калмыйча урман утыртмалары киселгән майданга тигез майданда Татарстан Республикасы территориясә чикләрендә урманнарны торгызу яки урманнарны үрчетү эшләрен башкарырга бурычлы, шул исәптән гражданның иминлеген тәмин итү һәм объектларны эксплуатацияләү өчен кирәкле шартларны оештыру өчен билгеләнгән саклык зоналарын булдырган очракта да.

2.13. Урманнардан сусаклагычлар һәм башка төрле ясалма су объектлары, шулай ук гидротехника корылмалары, диңгез портлары, диңгез терминаллары, елга портлары, причаллар төзү һәм эксплуатацияләү өчен файдалану нормативлары, параметрлары һәм чорлары

РФ Урман кодексының 44 статьясы нигезендә сусаклагычларны, башка төрле ясалма су объектлары, шулай ук гидротехника корылмалары, диңгез портлары,

дингез терминаллары, елга портлары, причаллар төзү һәм аларны эксплуатацияләү өчен урманнардан файдалану су законнары нигезендә гамәлгә ашырыла.

Урман законнары нормаларында билгеләнгәнчә, РФ Урман кодексының 43-46 статьялары нигезендә урманнардан файдаланганда алынган агач материалына милекчелек хокукы Россия Федерациясенекә була.

Әлеге агач материалы Россия Федерациясә Хөкүмәтенәң «Россия Федерациясә Урман кодексының 43-46 статьялары нигезендә урман фонды жириләрендә урнашкан урманнардан файдаланганда алынган агач материалын сату турында» 2009 елның 23 июлендәгә 604 номерлы карары нигезендә сатыла.

РФ Урман кодексының 72 статьясының 3 өлеше һәм 74 статьясының 3 өлеше нигезендә урман кишәрлекләре атап үтелгән максатларда дәүләт органнары карарлары нигезендә, аукционнар уздырмыйча гына, бер елдан алып кырык тугыз елга кадәрге чорга арендага тапшырыла.

Дәүләт милкендә яки муниципаль милектә булган урман кишәрлекләре гражданнарга, юридик затларга РФ Урман кодексының 9 статьясы нигезендә сусаклагычлар, башка ясалма су объектлары, шулай ук гидротехника корылмалары, дингез портлары, дингез терминаллары, елга портлары, причаллар төзү өчен бирелә.

Сусаклагычлар, бүтән ясалма су объектлары, шулай ук гидротехника корылмалары, дингез портлары, дингез терминаллары, елга портлары, причаллар төзү һәм эксплуатацияләү өчен кишәрлек урманчылыклары буенча урман кварталларының яки аларның өлешләренәң исемлегә әлеге регламентның 8 нче таблицасында китерелә.

«Россия Федерациясә Урман кодексына һәм урманнарны торгызу һәм үрчетүне камилләштерү өлешендә Россия Федерациясенәң аерым закон актларына үзгәрешләр кертү турында» 2018 елның 19 июлендәгә 212-ФЗ номерлы һәм «Россия Федерациясә Урман кодексына һәм Россия Федерациясенәң аерым закон актларына үзгәрешләр кертү турында» 2021 елның 2 июлендәгә 303-ФЗ номерлы федераль законнар нигезендә әлеге максатларда урманнардан файдаланучы затлар Россия Федерациясә Хөкүмәте билгеләгән тәртиптә урманнарны торгызу проектына яки урманнарны үрчетү проектына ярашлы рәвештә урман утыртмаларын кискәннән соң бер елдан соңга калмыйча урман утыртмалары киселгән майданга тигез майданга Татарстан Республикасы территориясә чикләрендә урманнарны торгызу яки урманнарны үрчетү эшләрен башкарырга бурычлы, шул исәптән гражданнарның иминлеген тәмин итү һәм объектларны эксплуатацияләү өчен кирәкле шартларны оештыру өчен билгеләнгән саклык зоналарын булдырган очракта да.

2.14. Урманнардан линияле объектлар төзү, үзгәртеп кору, эксплуатацияләү өчен файдалану нормативлары, параметрлары һәм чорлары

Россия Федерациясә Урман кодексының 21 статьясы нигезендә линияле объектларга электр тапшыру линияләре, элементә линияләре, юллар, торбаүткәргечләр һәм башка линияле объектлар, шулай ук күрсәтелгән объектларның аерылгысыз технологик өлешен тәшкит итүче корылмалар керә.

Урманнардан әлеге төр файдалану РФ Урман кодексының 45 статьясы һәм

Россия Табигать министрлыгының «Урманнардан чыбыклы объектлар төзү, аларны үзгәртеп кору, аларны эшлөтү өчен файдалану кагыйдәләрен һәм, сервитут, гавами сервитут билгеләп яки билгеләмичә, урман кишәрлеген бирмичә урманнардан чыбыклы объектлар төзү, аларны үзгәртеп кору, аларны эшлөтү өчен файдалану очраклары исемлеген раслау турында» 2020 елның 10 июлендәге 434 номерлы боерыгы нигезендә регламентлана.

Сусакалагычлар, бүтән ясалма су объектлары, шулай ук гидротехника корылмалары, елга портлары, причаллар төзү өчен гражданнарга һәм юридик затларга урманчылыкның барча территориясе буйлап урман кишәрлекләрен даими (вакыты чикләнмичә) файдалануга тапшыру аренда хокукында гамәлгә ашырылырга мөмкин, ә махсус якланучы урман кишәрлекләрендә фәкать күрсәтелгән эшләрне урнаштыру ихтималының башка вариантлары булмаган очракта гына рөхсәт ителә.

Дәүләт мөлкәтендә яки муниципаль мөлкәттә торучы урман кишәрлекләре гражданнарга һәм юридик затларга РФ Урман кодексының 9 статьясы һәм 73.1 статьясының 3 өлеше нигезендә аукцион уздырмыйча кырык тугыз елга кадәр бирелә.

Линияле объектларны төзү, үзгәртеп кору һәм эксплуатацияләү максатларында, барыннан элек, урмансыз жирләр, ә урман кишәрлегендә андый жирләр булмаганда – торгызылмаган кисенте жирләре, янгыннан калган жирләр, бушлыклар, ачык урыннар, шулай ук тулылыгы һәм кыйммәте түбән булган урман утыртмалары үсә торган жирләр файдаланылырга тиеш.

Линияле объектларны төзү, үзгәртеп кору һәм эксплуатацияләү максатларында арендага, даими (вакыты чикләнмичә) файдалануга тапшырылган урман кишәрлекләрендә урман утыртмаларын кисү урманнарны үзләштерү проекты нигезендә гамәлгә ашырылырга тиеш. Урманнардан файдалануның әлегә төрөндә урман фонды жирләрендә урнашкан урманнардан шушы рәвешле файдаланганда алынган агач материалына милекчелек хокукы Россия Федерациясенек була (РФ Урман кодексының 20 статьясының 2 өлеше). Әлегә агач материалы Россия Федерациясе Хөкүмәтенә «Россия Федерациясе Урман кодексының 43-46 статьялары нигезендә урман фонды жирләрендә урнашкан урманнардан файдаланганда алынган агач материалын сату турында» 2009 елның 23 июлендәге 604 номерлы карары нигезендә сатыла.

Гражданнарның иминлеген тәэмин итү һәм линияле объектларны эксплуатацияләү өчен кирәкле шартларны тудыру өчен билгеләнгән сак һәм санитар-яклау зоналарында урман утыртмаларын кисү күрсәтелгән зоналарда билгеләнгән режимга туры китереп гамәлгә ашырыла.

Россия Федерациясе Хөкүмәтенә «Электр челтәрләре хужалыгы объектларының саклык зоналарын һәм мондый зоналар чикләрендә урнашкан жир кишәрлекләреннән файдалануда махсус шартлар билгеләү тәртибе турында» 2009 елның 24 февралендәге 160 номерлы карары нигезендә көчәнеше 1000 вольтка (алга таба – В) кадәр булган электр челтәрләре өчен түбәндәгечә саклык зонасы билгеләнә:

электр тапшыру буенча һава чыбыклары буйлап (биналарга кертү өлешендәге тармакларыннан тыш) жир өслегендә кырый үткәргечләр проекцияләреннән һәр ягыннан 2 метр ераклыкта торучы, параллель турылар белән чикләнгән жир кишәрлеге рәвешендә (алар үз торышыннан читкә чыгып тормаганда);

жир астыннан электр тапшыручы кабель чыбыклары буйлап кырый

кабельләрден һәр ягыннан 1 метр ераклыкта торучы, параллель турылар белән чиклэнгән жир кишәрлеге рәвешендә.

1000 В югары булган электр челтәрләренең саклык зонасы киләсе таблицага туры китереп билгеләнә.

Көчәнеше 1000 В югары булган электр челтәрләренең саклык зонасы

Көчәнеш, киловольт	Саклык зонасы, м
1-20	10
35	15
110	20
150, 220	25
330, 500, +-400	30
750, +-750	40
1150	55

Торбаүткәргечләргә (алар нинди ысул белән салынган булса да) зыян салыну ихтималын булдырмас өчен саклык зоналары билгеләнә:

нефть, табиғый газ, нефть продуктары, нефть һәм ясалма углеводород газы транспортлаучы торбаүткәргеч трассалары буйлап, – торбаүткәргеч күчәрененең һәр ягыннан 25 м ераклыкта узучы шартлы линияләр белән чиклэнгән жир кишәрлеге рәвешендә;

сыегайтылган углеводородлы газлар, тотрыклы булмаган бензин һәм конденсат транспортлаучы торбаүткәргеч трассалары буйлап, – торбаүткәргеч күчәрененең һәр ягыннан 100 м ераклыкта уза торган шартлы линияләр белән чиклэнгән жир кишәрлеге рәвешендә;

күптармаклы торбаүткәргеч трассалары буйлап – кырый торбаүткәргечләренең күчәрләреннән югарыда күрсәтелгән аралыкларда уза торган шартлы линияләр белән чиклэнгән жир кишәрлеге рәвешендә;

су асты кичүләре буйлап – кичүләренең кырый тармаклары күчәрләреннән һәр ягыннан 100 м аралыкта торучы параллель ясылыклардан гыйбарәт булган су өслегеннән төпкә кадәрге су тирәлегенең бер өлеше рәвешендә;

конденсатны саклау һәм газсызландыру савытлары, продукцияне аварияле чыгару өчен жир амбарлары тирәли – күрсәтелгән объектлар территориясе чикләрененең һәр ягыннан 50 м ераклыкта торучы, йомык линия белән чиклэнгән жир кишәрлеге рәвешендә; продукцияне транспортка эзерләүче технологик җайланмалар, суырту һәм тутыру буенча төп һәм аралык насос станцияләре, резервуар парклары, компрессор һәм газ бүлү станцияләре, продукцияне үлчәү төеннәре, салу һәм бушату эстакадалары, газны жир астында саклау станцияләре, нефть, нефть продуктарын җылыту пунктлары тирәли – күрсәтелгән объектларның территорияләре чикләреннән һәр ягыннан 100 м торучы йомык линияләр белән чиклэнгән жир кишәрлеге рәвешендә (Магистраль торбаүткәргечләренә саклау кагыйдәләре (Россиянең Федераль тау һәм сәнәгый күзәтчелегенең 1992 елның 22 апрелендәге 9 номерлы карары белән расланган) (Россиянең Федераль тау һәм сәнәгый күзәтчелегенең 1994 елның 23 ноябрендәге 61 номерлы карары редакциясендә).

Аерып чыгару полосаларының чикләре аерып чыгару полосасын

формалаштыру өчен кирәкле жир кишәрлекләрен аерып чыгаруның Россия Федерациясе Транспорт министрлыгы раслаган нормаларын исәпкә алып билгеләнә.

Аерып чыгару полосаларының һәм саклык зоналарының зурлыклары Россия Федерациясе Транспорт министрлыгының 2008 елның 6 августындагы 126 номерлы боерыгында билгеләнгән Тимер юлларны аерып чыгару полосасын формалаштыру өчен кирәкле жир кишәрлекләрен аерып чыгару нормалары, шулай ук тимер юлларның саклык зоналарын исәпләп чыгару нормалары, жир корылышы, шәһәр төзелеше һәм проект документациясе, тимер юл линияләрен, төеннәрен һәм станцияләрен үстерүнең генераль схемалары нигезендә, шулай ук барлыкка килгән жирдән файдалану тәртибен һәм аерып чыгару полосаларының һәм саклык зоналарының элегрәк расланган зурлыкларын һәм чикләрен исәпкә алып билгеләнә.

Линияле объектларны төзү, үзгәртеп кору, эксплуатацияләү өчен урман кварталларының яки аларның өлешләренең исемлегенә кишәрлек урманчылыклары буенча элгә регламентның 8 нче таблицасында китерелде.

«Россия Федерациясе Урман кодексына һәм урманнарны торгызу һәм үрчетүне камилләштерү өлешендә Россия Федерациясенә аерым закон актларына үзгәрешләр кертү турында» 2018 елның 19 июлендәге 212-ФЗ номерлы һәм «Россия Федерациясе Урман кодексына һәм Россия Федерациясенә аерым закон актларына үзгәрешләр кертү турында» 2021 елның 2 июлендәге 303-ФЗ номерлы федераль законнар нигезендә элгә максатларда урманнардан файдаланучы затлар Россия Федерациясе Хөкүмәте билгеләгән тәртиптә урманнарны торгызу проектына яки урманнарны үрчетү проектына ярашлы рәвештә урман утыртмаларын кискәннән соң бер елдан соңга калмыйча урман утыртмалары киселгән майданга тигез майданда Татарстан Республикасы территориясе чикләрендә урманнарны торгызу яки урманнарны үрчетү эшләрен башкарырга бурычлы, шул исәптән гражданнарның иминлеген тәмин итү һәм объектларны эксплуатацияләү өчен кирәкле шартларны оештыру өчен билгеләнгән саклык зоналарын булдырган очракта да.

2.15. Урманнардан агач материалы һәм башка төрле урман ресурслары эшкәртү өчен файдалану нормативлары, параметрлары һәм чорлары

Урманнардан агач материалы һәм башка төрле урман ресурсларын эшкәртү өчен файдалану агач материалынан эшләнмәләр һәм мондый эшкәртүдән бүтән продукция житештерүгә бәйлә булган эшкүарлык эшчәнлегеннән гыйбарәт.

Урманнардан агач материалы һәм башка төрле урман ресурслары эшкәртү өчен файдалану Россия Табигать министрлыгының 2020 елның 28 июлендәге 495 номерлы боерыгы белән расланган Урманнардан агач материалы һәм башка төрле урман ресурслары эшкәртү өчен файдалану кагыйдәләре белән регламентлана.

Дәүләт мөлкәтендә яисә муниципаль мөлкәттә торучы урман кишәрлекләре гражданнарга, юридик затларга агач материалын һәм башка төрле урман ресурсларын эшкәртү өчен арендага бирелә.

Урманнардан агач материалы һәм башка төрле урман ресурслары эшкәртү өчен файдалану максатында урман кишәрлегенә аренда шартнамәсе бер елдан башлап кырык тугыз елга кадәрле срокка төзелә.

Әгәр федераль законнарда агач материалын һәм башка төрле урман ресурстарын эшкәртүне федераль дәүләт учреждениеләре тарафыннан гамәлгә ашыру рөхсәт ителсә, урман кишәрлекләре әлеге учреждениеләргә күрсәтелгән максатка даими (вакыты чикләнмичә) файдалануга тапшырылырга мөмкин.

Урман эшкәртү инфраструктурасы объектларын урнаштыру максатларында, барыннан да элек, урмансыз жирләр, ә урман кишәрлегендә андый жирләр булмаганда – кисүләрдән соң торгызылмаган кишәрлекләр, янғыннан калган жирләр, бушлыклар, ачык урыннар, шулай ук тулылыгы һәм кыйммәте түбән булган урман утыртмалары үсә торган жирләр файдаланыла.

Бүтән урман кишәрлекләреннән күрсәтелгән максатларда файдалану күрсәтелгән объектларны урнаштыруның башка вариантлары булмаганда рөхсәт ителә.

Яклаучы урманнарда урман эшкәртү инфраструктурасын оештыру тыела.

Урманнарны агач материалы һәм башка төрле урман ресурстары эшкәртү өчен файдаланганда түбәндәге очраklar булдырылмаска тиеш:

урманнарны пычрату (шул исәптән радиоактив матдәләр белән) һәм урманнарда башка төрле тискәре йогынты ясау;

РФ Урман кодексының 53.5 статьясы нигезендә урманнарда урман куркынычсызлыгын тәмин итү максатларында транспорт чаралары белән үтеп керү.

Урманнарда агач материалы һәм башка төрле урман ресурстары эшкәртү өчен урман кварталларының яки аларның өлешләренә исемлеге кишәрлек урманчылыклары буенча әлеге регламентның 8 нче таблицасында китерелде.

«Россия Федерациясе Урман кодексына һәм урманнарны торгызу һәм үрчетүне камилләштерү өлешендә Россия Федерациясенә аерым закон актларына үзгәрешләр кертү турында» 2018 елның 19 июлендәге 212-ФЗ номерлы һәм «Россия Федерациясе Урман кодексына һәм Россия Федерациясенә аерым закон актларына үзгәрешләр кертү турында» 2021 елның 2 июлендәге 303-ФЗ номерлы федераль законнар нигезендә әлеге максатларда урманнарда файдаланучы затлар Россия Федерациясе Хөкүмәте билгеләгән тәртиптә урманнарны торгызу проектына яки урманнарны үрчетү проектына ярашлы рәвештә урман утыртмаларын кискәннән соң бер елдан соңга калмыйча урман утыртмалары киселгән майданга тигез майданга Татарстан Республикасы территориясе чикләрендә урманнарны торгызу яки урманнарны үрчетү эшләрен башкарырга бурычлы, шул исәптән гражданнарның иминлеген тәмин итү һәм объектларны эксплуатацияләү өчен кирәкле шартларны оештыру өчен билгеләнгән саклык зоналарын булдырган очракта да.

2.16. Урманнарда дини эшчәнлекне гамәлгә ашыру өчен файдалану нормативлары, параметрлары һәм чорлары

Урманнарны дини оешмалар 125-ФЗ номерлы федераль закон нигезендә дини эшчәнлекне гамәлгә ашыру өчен куллана ала.

Дини эшчәнлекне гамәлгә ашыру өчен тапшырылган урман кишәрлекләрендә дини һәм хәйриячелек билгеләнешендәге биналарны, корылмаларны, төзелмәләрне торгызу рөхсәт ителә. Дәүләт мөлкәтендә яки муниципаль мөлкәттә булган урман

кишәрлекләре дини оешмаларга дини эшчәнлекне гамәлгә ашыру өчен түләүсез нигездә файдалануга тапшырыла (РФ Урман кодексының 47 статьясы).

Кишәрлек урманчылыклары буенча дини эшчәнлекне гамәлгә ашыру өчен урман кварталларының яки аларның өлешләренең исемлегә әлеге регламентның 8 нче таблицасында китерелде.

2.17. Урманнарны саклауга, яклауга һәм торгызуга карата таләпләр

2.17.1. Урманнарда янғын куркынычсызлыгы чараларына, урманнарны радиоактив матдәләр белән пычранудан һәм тискәре башка йогынтыдан саклауга карата таләпләр

Россия Федерациясе Конституциясенең 9 статьясы һәм РФ Урман кодексының 51 статьясы нигезендә урманнар янғыннардан саклануыга тиеш.

Урманнарны янғыннардан саклау РФ Урман кодексы һәм 69-ФЗ номерлы федераль закон нигезендә биологик, урманчылык, экологик һәм төбәк үзенчәлекләрен исәпкә алып гамәлгә ашырыла һәм урманнардагы янғыннарны булдырмый калуга, вакытында ачыклауга һәм сүндерүгә юнәлдерелгән оештыру, хокукый һәм багка чаралар комплексын үз эченә ала.

Урманнардан файдаланганда, аларны саклаганда, яклаганда, торгызганда, урманнарда бүтән төрле эшчәнлекне гамәлгә ашырганда, шулай ук урманнарда гражданнар йөргәндә урманнарда янғын куркынычсызлыгын тәмин итү буенча бердәм таләпләр Россия Федерациясе Хөкүмәтенең 2020 елның 7 октябрена 1614 номерлы карары белән расланган Урманнарда янғын куркынычсызлыгы кагыйдәләрендә билгеләнгән. Урманнарда янғыннарны кисәтү һәм сүндерү чараларының төрләре, әлеге чаралар белән урманнардан файдаланучы затларны тәмин итү нормативлары, урманнардан файдаланганда урман янғыннарны кисәтү һәм сүндерү чараларының булу нормалары Россия Табигать министрлыгының 2014 елның 28 мартындагы 161 номерлы боерыгында расланган. Урманнарның табигый янғын куркынычлыгы классификациясе, һава шартларына бәйле рәвештә урманнарда янғын куркынычы классификациясе 2011 елның 5 июлендәге 287 номерлы Рослесхоз боерыгы белән расланган.

Урманнарны янғыннардан саклауның нәтижәләлеген арттыру максатларында Рослесхозның 1997 елның 19 декабрендәге 167 номерлы боерыгы белән Янғын-химия станцияләре турында нигезләмә расланган.

Арча урманчылыгы майданының янғын куркынычы классларына бүленеше киләсе таблицада күрсәтелде.

Майданы, гектар

Кишәрлек урманчылыгы	Янғын чыгу куркынычы классы					Жәмгысе	Уртача класс
	1	2	3	4	5		
Тукай	2951	-	2995	4745	2162	12853	3,3
Балтач	1754	-	2535	5463	1462	11214	3,4
Сорнар	1849	-	1187	3753	1136	7925	3,3
Урманчылык буенча барлыгы	6554	-	6717	13961	4760	31992	3,3

Процент	20	-	21	44	15	100,0	
---------	----	---	----	----	----	-------	--

Урманда янғын барлыкка килү һәм таралу ихтималы, шулай ук аның интенсивлыгы һава шартларына карап билгеләнә. Бу вакытта метеорологик шартлар арасында янучан материалларны дымландыру яки корыту процессларына бәйлесе зуррак әһәмияткә ия булып тора. Мондый факторларга түбәндәгеләр керә: явым-төшемнәр, һаваның дымлылыгы һәм һава температурасы, жыл һәм болытлылык.

Урманнарда һава торышына карап, янғын чыгу куркынычының федераль класслары

Урманнардагы янғын чыгу куркынычы классы	Комплекслы күрсәткеч зурлыгы	Янғын чыгу буенча куркыныч дәрәжәсе
1	2	3
I	0 ... 300	Юк
II	301 ... 1000	Аз
III	1001 ... 4000	Уртача
IV	4001 ... 10000	югары
V	10 000 артык	Гадәттән тыш

Россия Федерациясе Хөкүмәтенең «Урманнарны янғынга каршы кору чаралары турында» 2011 елның 16 апрелендәге 281 номерлы карарына, «Урманнарны янғынга каршы кору нормативлары раслау турында» 2012 елның 27 апрелендәге 174 номерлы боерыгына таянып, регламентта табигый һәм икътисадый шартларны, урманнарның пиронологик сыйфатламаларын, янғынның потенциал чыганаclarын исәпкә алып, янғынга каршы чаралар комплексы билгеләнә.

Янғынга каршы кору чараларының ел саен башкарыла торган күләме киләсе таблицада күрсәтелде.

Янғынга каршы кору буенча чаралар күләме

Т/с	Чараларның аталышы	Үлчәү берәмлеге	Таләп ителә торган күләме
1	2	3	4
1.	Кисәтү чаралары		
1.1	Даими күргәзмәләр һәм витриналар	данә	5
1.2	Даими стендлар	данә	5
1.3	Кисәтүче аншлаглар	данә	5
1.4	Авыл хужалыгы формированиеләре вәкилләре белән киңәшмәләр	данә	зарурлыкка карап даими
1.5	Шлагбаумнар урнаштыру	данә	30
1.6	Ял итү һәм тәмәке тарту урыннарын оештыру	данә	122
2.	Янғыннар таралуны чикләү чаралары		
2.1	Янғынга каршы киртәләр, чокырлар ясау	км	планлаштырылмый
2.2	Янғынга каршы минераллаштырылган полосалар урнаштыру (ел саен)	км	100
2.3	Янғынга каршы минераллаштырылган полосаларны чистарту һәм яңарту (ел саен)	км	200
2.4	Ызаннарны чистарту	км	5
3.	Юллар төзелеше		

Т/с	Чараларның аталышы	Үлчәү берәмлеге	Таләп ителә торган күләме
1	2	3	4
3.1	Янгынга каршы юллар төзелеше (ел саен)	км	1
3.2	Янгынга каршы билгеләнгән юлларны үзгәртеп кору (ел саен)	км	10
4.	Дозор-сак хезмәте		
4.1	2 типлы ЯХС карап тоту	данә	1
4.2	Вақытлы янғын сакчыларын яллау	кеше	4
5.	Янғыннарға каршы көрәш чаралары		
5.1	Я/к су белән тәмин итү чыганақларына килү юллары ясау	данә	0
5.2	Янгынга каршы инвентарь туплау пунктлары оештыру	данә	3
5.3	Янғын сүндерү сулыклары ясау	данә	0
6.	Янгынга каршы жайланмалар сатып алу		
6.1	Урман-янғын сүндерү автомашиналары	данә	1
6.2	Кече урман-патруль комплексы	данә	1
6.3	АЦ 3,0-40	данә	1
6.4	Янғын мотопомпалары	данә	2
6.5	Ярымтагылма-цистерна	данә	1
6.6	Басымлы янғын жиңсәләре	погонлы метр	1000
6.7	кабызгыч аппаратлар	данә	10
6.8	бензин пычкылары	данә	11
6.9	Культиватор	данә	1
6.10	Урман сабаны	данә	1
6.11	Ачык төрдәге күчмә саклык савыты	данә	2
6.12	Ранецлы урман янғын сүндергечләре	данә	30
6.13	Һава өрдөрү жайланмасы	данә	2
6.14	Квадроцикл	данә	1
6.15	Тепловизор	данә	1
6.16	Метеостанция	данә	1
6.17	Навигатор	данә	1
6.18	Кул кораллары		
	көрәкләр	данә	30
	Балталар	данә	20
	тәкмәннәр	данә	20
	тырмалар	данә	20
	аркылы пычкылар	данә	10
7.	Янғын чыгу куркынычын мониторинглау	мең гектар	32,0 (ел саен)
	Ел саен урманнарны янғыннардан саклау буенча планлаштырылган чараларга чыгымнар күләме – барлыгы	мең сум	Республика буенча тулаем каралган
	Шул исәптән		
	- Урман янғыннарны сүндерү системалары һәм чаралар булдыру (ПНВ, радио-телефон элементсен, моторлы транспортны карап тоту, янғын сакчылары яллау)	мең сум	->-
	- Урман янғыннарны сүндерү	мең сум	->-
	- Авиапатруль	мең сум	->-
	- Башка төрле чаралар (ш.и. янгынга каршы пропаганда)	мең сум	->-

Урманнарда янгынга каршы профилактика уздыруда урман янғыннарына каршы пропаганда әһәмиятле роль уйный, ул урманнарны саклау һәм урман

янгынарнын булдырмый калуга жаваплылык рухында жэмэгатьчелек фикерен һәм аерым кешеләрнең карашларын формалаштыру максатында аңга планлы рәвештә йогынты ясауга юнәлдерелгән мэгълүмат-пропаганда чаралары һәм гамәлләре жыелмасыннан гыйбарәт. Урман янгынарына каршы пропаганда максатчан, оператив булырга, ел чорына, урманнарда халыкның конкрет төркеме тарафыннан башкарыла торган эшчәнлекнең (ял итү, агач эзерләү, экспедицияләр һ.б.) торышына һәм холкына туры килергә, конкрет фактларны үз эченә алырга тиеш, ә басма матбугат чаралары эчтәлекле, кызыклы һәм образлы булырга тиеш.

Россия Федерациясе Хөкүмәтенең 2011 елның 17 маендагы 377 номерлы карары белән расланган Урман янгынарын сүндерү планын һәм аның формасын эшләү һәм раслау кагыйдәләре нигезендә ел саен Урман янгынарын сүндерү планы раслана.

2.17.2. Урманнарны яклауга карата таләпләр (санитар-савыктыру чараларының, урманнарны яклау буенча профилактика чараларының, зарарлы организмнарның чыганаclarын ликвидацияләү чараларының, шулай ук вәкаләтле федераль башкарма хакимият органы билгеләгән башка чараларның нормативлары һәм параметрлары)

Урманнарны яклау урманнарда зарарлы организмнарны ачыклауга һәм аларның таралуын кисәтүгә, ә зарарлы организм чыганаclarы барлыкка килгән очракта, аларны бетерүгә юнәлдерелгән.

Урманнарны яклау дәүләт хакимияте органнары тарафыннан аларның РФ Урман кодексының 81-84 статьяларында билгеләнгән вәкаләтләре чикләрендә гамәлгә ашырыла.

Урманнарны зарарлы организмнардан яклау РФ Урман кодексының 60.1-60.11 статьялары, Россия Федерациясе Хөкүмәтенең 2020 елның 9 декабрәндәге 2047 номерлы карары белән расланган Урманнарда санитар куркынычсызлык кагыйдәләре (алга таба – Урманнарда санитар куркынычсызлык кагыйдәләре) нигезендә гамәлгә ашырыла.

Урманнарда санитар куркынычсызлык чараларын түбәндәгеләрне үз эченә ала: урманны саклау, урман авыруларына дәүләт мониторингы, урман авырулары буенча тикшерүләр үткөрү, зарарлы организмнар таралуын кисәтү, урманнарда санитар куркынычсызлыкның башка чаралары.

Татарстан Республикасы территориясендә урнашкан урман фонды жирләрендә урманнарны яклау районнарына бүлү «Рослесозащита» федераль бюджет учреждениесе филиалы – Татарстан Республикасы Урманнарны яклау үзәге тарафыннан гамәлгә ашырыла.

Урманнарны яклау районнарына бүлү тәртибе Россия Табигать министрлыгының 2017 елның 9 гыйнварындагы 1 номерлы боерыгы белән расланган.

Урман авырулары буенча дәүләт мониторингын уздыру тәртибе шулай ук «Рослесозащита» федераль бюджет учреждениесе филиалы – Татарстан Республикасы Урманнарны яклау үзәге тарафыннан гамәлгә ашырыла.

Урман авырулары буенча дәүләт мониторингын уздыру тәртибе Россия Табигать

министрлығының 2017 елның 5 апрелдәге 156 номерлы боерыгы белән расланган.

Урман авырулары буенча тикшеренүләр (алга таба – УАТ) урманнарда урман авырулары буенча дәүләт мониторингы белешмәләрен, шулай ук урманнарның санитар һәм урман авыруларына бәйле торышы турында башка мәғлүматларны исәпкә алып уздырыла.

Урман авырулары буенча тикшеренүләр үткәру тәртибе, урман авыруларын тикшерү актының рәвеше Россия Табигать министрлығының 2020 елның 9 ноябрдәге 910 номерлы боерыгы белән расланган.

УАТ урман кишәрлекләренә хәзерге санитар һәм урман авырулары буенча торышы турында мәғлүмат алу, шулай ук зарарлы организмнар таралуны кисәтү чараларын нигезләү һәм билгеләү максатларында уздырыла.

УАТ материаллары нигездә санитар-савыктыру чаралары (алга таба – ССЧ) уздырыла.

ССЧ урман утыртмаларының санитар торышын яхшырту, зарарлы организмнар таралу куркынычын киметү, урман утыртмаларының үзләренә максатчан функцияләрен үтәвен тәмин итү, шулай ук тискәре факторлар йогынтысынан килгән зыянны киметү максатында РФ Табигать министрлығының 2020 елның 9 ноябрдәге 912 номерлы боерыгы белән расланган Зарарлы организмнар таралуын кисәтү чараларын гамәлгә ашыру кагыйдәләре нигездә уздырыла.

Зыянлы организмнарның таралуын кисәтү чараларын гамәлгә ашыру кагыйдәләрендә зыянлы организмнарға каршы көрәш алып бару буенча санитар-савыктыру, профилактикалау һәм агитацияләү чараларын, аларның чиратын һәм башкару тәртибен үз эченә ала торган урман хужалыгы эшләренә комплекс тасвирлана.

Махсус сакланучы табигать территорияләрендә урнашкан урманнарда зарарлы организмнар таралуын кисәтү чараларын уздыру территорияләре махсус саклау режимын исәпкә алып гамәлгә ашырыла.

Һәлак булган һәм зыян күргән урман утыртмаларын кисүнең, матди кыйммәткә әйләндереп булмый торган агач материалын, шулай ук аварияле агачларны жыештыруның планлаштырылган күләмнәре 21 нче таблицада китерелә.

21 нче таблица

Санитар-савыктыру чараларының нормативлары һәм параметрлары

Күрсәткечләр	Үлчәү берәмлеге	Санитар кисү төрләре			Аварияле агачларны жыештыру	Ликвидсыз агачларны жыештыру	Жәмгысе
		Барлыгы	Шул исәптән				
			Тоташ	Сайланма			
1	2	3	4	5	6	7	8
Яклагыч урманнар							
Урманчылык таләпләре буенча ачыкланган фонд	гектар	417,1	204,7	212,4		327,9	745,0
	куб.метр	34050,6	34044,6	19554,7		1011,0	54610,3
Ылыслы хужалык							
Урманчылык таләпләре буенча ачыкланган фонд	гектар	211,9	122,0	89,9		287,5	499,4
	куб.метр	27656,8	19911,7	7745,1		1011,0	28667,8
чыршы							

Күрсәткечләр	Үлчәү берәмлеге	Санитар кисү төрләре			Аварияле агачларны жыештыру	Ликвидсыз агачларны жыештыру	Жәмгысе
		Барлыгы	Шул исәптән				
			Тоташ	Сайланма			
1	2	3	4	5	6	7	8
Урманчылык таләпләре буенча ачыкланган фонд	гектар	105,4	80,1	25,3		270,5	375,9
	куб.метр	13089,9	11171,7	1918,2		667,0	13756,9
ак чыршы							
Урманчылык таләпләре буенча ачыкланган фонд	гектар	15,8	7,7	8,1		4,3	20,1
	куб.метр	2421,6	1724,8	696,8		0,0	2421,6
нарат							
Урманчылык таләпләре буенча ачыкланган фонд	гектар	-	-	-		-	-
	куб.метр	12145,3	7015,2	5130,1		344,0	12489,3
Каты яфраклы хужалык							
Урманчылык таләпләре буенча ачыкланган фонд	гектар	25,9	25,9	0,0		3,2	29,1
	куб.метр	4503,8	4503,8	0,0		0,0	4503,8
Түбән кәүсәле имән							
Урманчылык таләпләре буенча ачыкланган фонд	гектар	17,6	17,6	0,0		3,2	20,8
	куб.метр	3009,8	3009,8	0,0		0,0	3009,8
имән							
Урманчылык таләпләре буенча ачыкланган фонд	гектар	8,3	8,3	0,0		0,0	8,3
	куб.метр	1494,0	1494,0	0,0		0,0	1494,0
Йомшак яфраклы хужалык							
Урманчылык таләпләре буенча ачыкланган фонд	гектар	179,3	56,8	122,5		37,2	216,5
	куб.метр	21438,7	9629,1	11809,6		0,0	21438,7
каен							
Урманчылык таләпләре буенча ачыкланган фонд	гектар	26,8	17,2	9,6		2,8	29,6
	куб.метр	3511,9	3140,3	371,6		0,0	3511,9
юкә							
Урманчылык таләпләре буенча ачыкланган фонд	гектар	33,9	0,0	33,9		0,0	33,9
	куб.метр	2979,1	0,0	2979,1		0,0	2979,1
усак							
Урманчылык таләпләре буенча ачыкланган фонд	гектар	32,6	29,3	3,3		24,5	57,1
	куб.метр	4984,1	4632,6	351,5		0,0	4984,1
нектарлы юкә							
Урманчылык таләпләре буенча ачыкланган фонд	гектар	82,6	6,9	75,7		9,9	92,5
	куб.метр	9528,4	1421,0	8107,4		0,0	9528,4
тирәк культуралары							
Урманчылык таләпләре буенча ачыкланган фонд	гектар	3,4	3,4	0,0		0,0	3,4
	куб.метр	435,2	435,2	0,0		0,0	435,2
эксплуатация урманнары							
Урманчылык таләпләре буенча	гектар	582,5	102,2	480,3		63,6	646,1
	куб.метр	42584,4	12864,0	29720,4		586,7	43171,1

Күрсәткечләр	Үлчәү берәмлеге	Санитар кисү төрләре			Аварияле агачларны жыештыру	Ликвидсыз агачларны жыештыру	Жәмгысе
		Барлыгы	Шул исәптән				
			Тоташ	Сайланма			
1	2	3	4	5	6	7	8
ачыкланган фонд							
Ылыслы хужалык							
Урманчылык таләпләре буенча ачыкланган фонд	гектар	162,2	47,1	115,1		62,7	224,9
	куб.метр	10471,7	2734,8	7736,9		586,7	11058,4
чыршы							
Урманчылык таләпләре буенча ачыкланган фонд	гектар	110,3	43,0	67,3		59,3	169,6
	куб.метр	7152,4	2557,2	4595,2		586,7	7739,1
ак чыршы							
Урманчылык таләпләре буенча ачыкланган фонд	гектар	0,6	0,0	0,6		0,0	0,6
	куб.метр	48,6	0,0	48,6		0,0	48,6
нарат							
Урманчылык таләпләре буенча ачыкланган фонд	гектар	4,1	47,2	47,2		3,4	54,7
	куб.метр	177,6	3093,0	3093,0		0,0	3270,6
Каты яфраклы хужалык							
Урманчылык таләпләре буенча ачыкланган фонд	гектар	19,4	0,0	19,4		0,0	19,4
	куб.метр	407,0	0,0	407,0		0,0	407,0
Түбән кәүсәле имән							
Урманчылык таләпләре буенча ачыкланган фонд	гектар	14,8	0,0	14,8		0,0	14,8
	куб.метр	195,4	0,0	195,4		0,0	195,4
Карама							
Урманчылык таләпләре буенча ачыкланган фонд	гектар	0,0	4,6	4,6		0,0	4,6
	куб.метр	0,0	211,6	211,6		0,0	211,6
Йомшак яфраклы хужалык							
Урманчылык таләпләре буенча ачыкланган фонд	гектар	55,1	345,8	345,8		0,9	401,8
	куб.метр	10129,2	21576,6	21576,6		0,0	31705,8
каен							
Урманчылык таләпләре буенча ачыкланган фонд	гектар	4,6	34,9	34,9		0,9	40,4
	куб.метр	849,5	2090,3	2090,3		0,0	2939,8
юкә							
Урманчылык таләпләре буенча ачыкланган фонд	гектар	1,4	153,7	153,7		0,0	155,1
	куб.метр	193,2	7948,6	7948,6		0,0	8141,8
соры зирек							
Урманчылык таләпләре буенча ачыкланган фонд	гектар	0,0	5,2	5,2		0,0	5,2
	куб.метр	0,0	210,6	210,6		0,0	210,6
усак							
Урманчылык таләпләре буенча ачыкланган фонд	гектар	18,0	16,8	16,8		0,0	34,8
	куб.метр	3712,0	1054,8	1054,8		0,0	4766,8
нектарлы юкә							

Күрсәткечләр	Үлчәү берәмлеге	Санитар кисү төрләре			Аварияле агачларны жыештыру	Ликвидсыз агачларны жыештыру	Жәмгысе
		Барлыгы	Шул исәптән				
			Тоташ	Сайланма			
1	2	3	4	5	6	7	8
Урманчылык таләпләре буенча ачыкланган фонд	гектар	31,1	135,2	135,2		0,0	166,3
	куб.метр	5374,5	10272,2	10272,2		0,0	15646,7
Барлыгы урманнар							
Урманчылык таләпләре буенча ачыкланган фонд	гектар	999,6	306,9	692,7		391,5	1391,1
	куб.метр	96183,71	46908,56	49275,15		1597,70	97781,41
Ылыслы хужалык							
Урманчылык таләпләре буенча ачыкланган фонд	гектар	374,1	169,1	205,0		350,2	724,3
	куб.метр	38128,5	22646,5	15482,0		1597,7	39726,2
чыршы							
Урманчылык таләпләре буенча ачыкланган фонд	гектар	215,7	123,1	92,6		329,8	545,5
	куб.метр	20242,4	13728,9	6513,5		1253,7	21496,1
ак чыршы							
Урманчылык таләпләре буенча ачыкланган фонд	гектар	16,4	7,7	8,7		4,3	20,7
	куб.метр	2470,2	1724,8	745,4		0,0	2470,2
нарат							
Урманчылык таләпләре буенча ачыкланган фонд	гектар	142	38,3	103,7		16,1	158,1
	куб.метр	15416	7192,8	8223,2		344,0	15760,0
Каты яфраклы хужалык							
Урманчылык таләпләре буенча ачыкланган фонд	гектар	45,3	25,9	19,4		3,2	48,5
	куб.метр	910,8	503,8	407,0		0,0	4910,8
Түбән кәүсәле имән							
Урманчылык таләпләре буенча ачыкланган фонд	гектар	32,4	17,6	14,8		3,2	35,6
	куб.метр	3205,2	3009,8	195,4		0,0	3205,2
Карама							
Урманчылык таләпләре буенча ачыкланган фонд	гектар	4,6	0,0	4,6		0,0	4,6
	куб.метр	211,6	0,0	211,6		0,0	211,6
имән							
Урманчылык таләпләре буенча ачыкланган фонд	гектар	8,3	8,3	0,0		0,0	8,3
	куб.метр	1494,0	1494,0	0,0		0,0	1494,0
Йомшак яфраклы хужалык							
Урманчылык таләпләре буенча ачыкланган фонд	гектар	580,2	111,9	468,3		38,1	618,3
	куб.метр	53144,5	19758,3	33386,2		0,0	53144,4
каен							
Урманчылык таләпләре буенча ачыкланган фонд	гектар	66,3	21,8	44,5		3,7	70,0
	куб.метр	6451,7	3989,8	2461,9		0,0	6451,7
юкә							
Урманчылык таләпләре буенча	гектар	189	1,4	187,6		0,0	189,0
	куб.метр	11120,9	193,2	10927,7		0,0	11120,9

Күрсәткечләр	Үлчәү берәмлеге	Санитар кисү төрләре			Аварияле агачларны жыештыру	Ликвидсыз агачларны жыештыру	Жәмгысе
		Барлыгы	Шул исәптән				
			Тоташ	Сайланма			
1	2	3	4	5	6	7	8
ачыкланган фонд							
соры зирек							
Урманчылык таләпләре буенча ачыкланган фонд	гектар	5,2	0,0	5,2		0,0	5,2
	куб.метр	210,6	0,0	210,6		0,0	210,6
усак							
Урманчылык таләпләре буенча ачыкланган фонд	гектар	67,4	47,3	20,1		24,5	91,9
	куб.метр	9750,9	8344,6	1406,3		0,0	9750,9
нектарлы юкә							
Урманчылык таләпләре буенча ачыкланган фонд	гектар	248,9	38,0	210,9		9,9	258,8
	куб.метр	25175,2	6795,5	18379,7		0,0	25175,1
тирәк культуралары							
Урманчылык таләпләре буенча ачыкланган фонд	гектар	3,4	3,4	0,0		0,0	3,4
	куб.метр	435,2	435,2	0,0		0,0	435,2
Балтач кишәрлеге урманчылыгы							
Барлыгы урманнар							
Урманчылык таләпләре буенча ачыкланган фонд	гектар	477,4	202,2	275,2		154,8	632,2
	куб.метр	54363,4	35037,7	19325,7		386,0	54749,4
Ылыслы хужалык							
Урманчылык таләпләре буенча ачыкланган фонд	гектар	272,5	115,9	156,6		127,1	399,6
	куб.метр	32066,3	20241,0	11825,3		386,0	32452,3
чыршы							
Урманчылык таләпләре буенча ачыкланган фонд	гектар	148,5	72,8	75,7		117,1	265,6
	куб.метр	16658,2	11323,4	5334,8		42,0	16700,2
ак чыршы							
Урманчылык таләпләре буенча ачыкланган фонд	гектар	16,4	7,7	8,7		4,3	20,7
	куб.метр	2470,2	1724,8	745,4		0,0	2470,2
нарат							
Урманчылык таләпләре буенча ачыкланган фонд	гектар	107,6	35,4	72,2		5,7	113,3
	куб.метр	12937,9	7192,8	5745,1		344,0	13281,9
Каты яфраклы хужалык							
Урманчылык таләпләре буенча ачыкланган фонд	гектар	30,5	25,9	4,6		3,2	33,7
	куб.метр	4715,4	4503,8	211,6		0,0	4715,4
имән							
Урманчылык таләпләре буенча ачыкланган фонд	гектар	8,3	8,3	0,0		0,0	8,3
	куб.метр	1494,0	1494,0	0,0		0,0	1494,0
Түбән кәүсәле имән							
Урманчылык таләпләре буенча ачыкланган фонд	гектар	17,6	17,6	0,0		3,2	20,8
	куб.метр	3009,8	3009,8	0,0		0,0	3009,8

Күрсәткечләр	Үлчәү берәмлеге	Санитар кисү төрләре			Аварияле агачларны жыештыру	Ликвидсыз агачларны жыештыру	Жәмгысе
		Барлыгы	Шул исәптән				
			Тоташ	Сайланма			
1	2	3	4	5	6	7	8
Карама							
Урманчылык таләпләре буенча ачыкланган фонд	гектар	4,6	0,0	4,6		0,0	4,6
	куб.метр	211,6	0,0	211,6		0,0	211,6
Йомшак яфраклы хужалык							
Урманчылык таләпләре буенча ачыкланган фонд	гектар	174,4	60,4	114,0		24,5	198,9
	куб.метр	17581,7	10292,9	7288,8		0,0	17581,7
нектарлы юкә							
Урманчылык таләпләре буенча ачыкланган фонд	гектар	52,1	6,7	45,4		0,0	52,1
	куб.метр	4323,3	1249,9	3073,4		0,0	4323,3
каен							
Урманчылык таләпләре буенча ачыкланган фонд	гектар	62,2	21,8	40,4		0,0	62,2
	куб.метр	6286,9	3989,8	2297,1		0,0	6286,9
усак							
Урманчылык таләпләре буенча ачыкланган фонд	гектар	43,7	31,9	11,8		24,5	68,2
	куб.метр	5453,6	5053,2	400,4		0,0	5453,6
юкә							
Урманчылык таләпләре буенча ачыкланган фонд	гектар	11,2	0,0	11,2		0,0	11,2
	куб.метр	1307,3	0,0	1307,3		0,0	1307,3
соры зирек							
Урманчылык таләпләре буенча ачыкланган фонд	гектар	5,2	0,0	5,2		0,0	5,2
	куб.метр	210,6	0,0	210,6		0,0	210,6
Сорнар кишәрлеге урманчылыгы							
Барлыгы урманнар							
Урманчылык таләпләре буенча ачыкланган фонд	гектар	241,5	40,7	200,8		162,2	403,7
	куб.метр	23696	4426,4	19269,6		1124,0	24820,0
Ылыслы хужалык							
Урманчылык таләпләре буенча ачыкланган фонд	гектар	53,5	26,4	27,1		151,4	204,9
	куб.метр	3634,3	1050,4	2583,9		1124,0	4758,3
чыршы							
Урманчылык таләпләре буенча ачыкланган фонд	гектар	30,1	23,5	6,6		204,9	176,5
	куб.метр	1607,8	1050,4	557,4		4758,3	2731,8
нарат							
Урманчылык таләпләре буенча ачыкланган фонд	гектар	23,4	2,9	20,5		5,0	28,4
	куб.метр	2026,5	0,0	2026,5		0,0	2026,5
Каты яфраклы хужалык							
Урманчылык таләпләре буенча ачыкланган фонд	гектар	0,0	0,0	0,0		0,0	0,0
	куб.метр	0,0	0,0	0,0		0,0	0,0
Йомшак яфраклы хужалык							

Күрсәткечләр	Үлчәү берәмлеге	Санитар кисү төрләре			Аварияле агачларны жыештыру	Ликвидсыз агачларны жыештыру	Жәмгысе
		Барлыгы	Шул исәптән				
			Тоташ	Сайланма			
1	2	3	4	5	6	7	8
Урманчылык таләпләре буенча ачыкланган фонд	гектар	188	14,3	173,7		10,8	198,8
	куб.метр	20061,7	3376,0	16685,7		0,0	20061,7
нектарлы юкә							
Урманчылык таләпләре буенча ачыкланган фонд	гектар	163,7	8,0	155,7		9,9	173,6
	куб.метр	16497,5	2050,2	14447,3		0,0	16497,5
усак							
Урманчылык таләпләре буенча ачыкланган фонд	гектар	10,2	6,3	3,9		0,0	10,2
	куб.метр	1891,1	1325,8	565,3		0,0	1891,1
юкә							
Урманчылык таләпләре буенча ачыкланган фонд	гектар	14,1	0,0	14,1		0,0	14,1
	куб.метр	1673,0	0,0	1673,0		0,0	1673,0
Тукай кишәрлеге урманчылыгы							
Барлыгы урманнар							
Урманчылык таләпләре буенча ачыкланган фонд	гектар	280,7	64,0	216,7		74,5	74,5
	куб.метр	18124,4	7444,5	10679,9		87,7	87,7
Ылыслы хужалык							
Урманчылык таләпләре буенча ачыкланган фонд	гектар	48,1	26,8	21,3		71,7	119,8
	куб.метр	2427,9	1355,1	1072,8		87,7	2515,6
чыршы							
Урманчылык таләпләре буенча ачыкланган фонд	гектар	37,1	26,8	10,3		66,3	103,4
	куб.метр	1976,4	1355,1	621,3		87,7	2064,1
нарат							
Урманчылык таләпләре буенча ачыкланган фонд	гектар	11,0	0,0	11,0		5,4	16,4
	куб.метр	451,5	0,0	451,5		0,0	451,5
Каты яфраклы хужалык							
Урманчылык таләпләре буенча ачыкланган фонд	гектар	14,8	0,0	14,8		0,0	14,8
	куб.метр	195,4	0,0	195,4		0,0	195,4
Түбән кәүсәле имән							
Урманчылык таләпләре буенча ачыкланган фонд	гектар	14,8	0,0	14,8		0,0	14,8
	куб.метр	195,4	0,0	195,4		0,0	195,4
Йомшак яфраклы хужалык							
Урманчылык таләпләре буенча ачыкланган фонд	гектар	217,8	37,2	180,6		2,8	220,6
	куб.метр	15501,2	6089,4	9411,8		163,7	15501,1
каен							
Урманчылык таләпләре буенча ачыкланган фонд	гектар	4,1	0,0	4,1		2,8	6,9
	куб.метр	164,8	0,0	164,8		0,0	164,8
юкә							
Урманчылык	гектар	163,7	1,4	162,3		0,0	163,7

Күрсәткечләр	Үлчәү берәмлеге	Санитар кисү төрләре			Аварияле агачларны жыештыру	Ликвидсыз агачларны жыештыру	Жәмгысе
		Барлыгы	Шул исәптән				
			Тоташ	Сайланма			
1	2	3	4	5	6	7	8
таләпләре буенча ачыкланган фонд	куб.метр	8140,7	193,2	7947,5		0,0	8140,7
усак							
Урманчылык таләпләре буенча ачыкланган фонд	гектар	13,5	9,1	4,4		0,0	13,5
	куб.метр	2406,2	1965,6	440,6		0,0	2406,2
нектарлы юкә							
Урманчылык таләпләре буенча ачыкланган фонд	гектар	33,1	23,3	9,8		0,0	0,0
	куб.метр	4354,3	3495,4	858,9		0,0	0,0
тирәк культуралары							
Урманчылык таләпләре буенча ачыкланган фонд	гектар	3,4	3,4	0,0		0,0	3,4
	куб.метр	435,2	435,2	0,0		0,0	435,2

Искәрмә: Санитар-савыктыру чараларының күләменә урман авырулары буенча тикшерүләр акты нигезендә үзгәрешләр кертелә («Урманнарны зарарлы организмнардан яклауны жайга салуны камилләштерү өлешендә Россия Федерациясе Урман кодексына үзгәрешләр кергү турында» 2015 елның 30 декабрендәге 455 номерлы федераль закон буенча).

Урманны яклау буенча чаралар күләме корткычларның яңа чыганаclarы һәм урман авырулары барлыкка килүгә бәйле рәвештә һәм утыртмаларның санитар торышы үзгәрүгә карап үзгәртелергә тиеш.

УАТ нәтижеләре профилактика чараларын планлаштыру нигезе булып тора. Профилактика чараларын планлаштыру нәтижеләре урман хужалыгы регламентларында һәм урманнарны үзләштерү проектларында чагылдырыла.

22 нче таблица

Зарарлы организмнар таралуны кисәтү буенча профилактика һәм башка төрле чараларның параметрлары

Чараларның аталышы	Үлчәү берәмлеге	Чараның күләме	Уздыру чоры	Чараның ел саен башкарыла торган күләме
1. Профилактик				
1.1. урман хужалыгы				
Урман патологиясе ягыннан тикшерү	гектар	10000	15 майдан 15 октябрьгә кадәр	1000
Туфрак казулар	чокыр	1000		100
Яңа киселгән агачларны (аучылык агачларын) сайлау	куб.метр	зарурлыкка карап		
Питомникларга профилактик сиптерү (тузанландыру)	гектар	119	15 майдан 15 октябрьгә кадәр	11,9
1.2. Биотехник				
Оялыклар ясау	данә/мең	1	15 майдан 15	ел саен

	гектар		октябрьгә кадәр	
Оялыкларны төзәтү	данә/ мең гектар	1		
Кырымскалыкларны киртәләп алу	данә/киш. урм.	5		5
Кырымскалыкларның урынын алмаштыру (күчерү)	оя	60		6
2. Башка чаралар				
Корткыч һәм авыру чыганакалары барлыкка килүне күзәтеп тору	мең гектар	31,3	15 майдан 15 октябрьгә кадәр	31,3
Урманны яклау почмаклары оештыру	данә	10		1
Урманны саклау буенча лаборатория жайланмаларын, күрсәтмә пособиеләрне, әдәбият сатып алу	сум	Зарурлыкка карап		
Урманны якларга өндәү	сум	Зарурлыкка карап		
Ликвидсыз агачларны жыештыру (ел саен)	гектар	1305	15 майдан 15 октябрьгә кадәр	130,5

Зарарлы организмнарның чыганаclarын юкка чыгару чараларының параметрлары

Чараның аталышы	Үлчәү берәмлеге	Чараның күләме	Уздыру чоры	Чараның ел саен башкарыла торган күләме
Урман патологиясе ягыннан тикшерү	гектар	10000	10	1000
Туфрак казулар	чокыр	1000	10	100

2.17.3. Урманнарны торгызуга карата таләпләр

Киселгән, һәлак булган, зарар күргән урманнар торгызылырга тиешле.

РФ Урман кодексының 61 статьясының 2 пункты нигезендә урманнарны торгызу түбәндәгеләрне үз эченә ала:

1) урман орлыкчылыгы;

2) урман торгызу;

3) урманнарны тәрбия кылу;

4) урманнарны торгызу өчен билгеләнгән жирләрне урман урнашкан жирләргә кертү.

Урман орлыкчылыгы 149-ФЗ номерлы федераль закон һәм РФ Урман кодексының 65 статьясы нигезендә гамәлгә ашырыла.

Урманнарны торгызу РФ Урман кодексының 61, 62 статьялары, Россия Табигать министрлыгының 2020 елның 4 декабрдәге 1014 номерлы боерыгы белән расланган Урманнарны торгызу кагыйдәләре (алга таба – Урманнарны торгызу кагыйдәләре) нигезендә гамәлгә ашырыла.

Урманнарны үрчетү РФ Урман кодексының 63 статьясы, Россия Табигать ресурслары министрлыгының 2020 елның 30 июлендәге 541 номерлы боерыгы белән расланган Урманнарны үрчетү кагыйдәләре (алга таба – Урманнарны үрчетү кагыйдәләре) нигезендә башкарыла. Урманчылыкта төп урман барлыкка китерүче токымнар булып гади нарат, Европа чыршысы, Себер карагае, сабакчалы имән, вак яфраклы юкә, иенке каен, гади усак, корычагач, өрәңге, тирәк тора

Урманнарны карау РФ Урман кодексының 64 статьясы, Россия Табигать министрлыгының «Урманнарны карау кагыйдәләрен раслау турында» 2020 елның 30 июлендәге 534 номерлы боерыгы (алга таба - Урманнарны карау кагыйдәләре) белән регламентлана.

Урманнарны карау эшләре урманнарны урман кишәрлегенә аренда шартнамәсе, урман кишәрлегеннән даими (вакыты чикләнми) файдалану хокукы яки урман кишәрлегеннән түләүсез нигездә файдалану хокукы нигезендә файдаланучы затлар тарафыннан яки дөүләт хакимияте органнары, жирле үзидарә органнары тарафыннан үзләренә Россия Федерациясе Урман кодексының 81-84 статьяларында, Россия Федерациясе Урман кодексының 19 статьясында билгеләнгән вәкаләтләре чикләрендә (алга таба – дөүләт хакимияте органнары, жирле үзидарә

органнары) гамәлгә ашырылырга тиеш.

Урманнарны тәрбия кылу эшләре Урманнарны тәрбия кылу кагыйдәләренә туры китереп, чара төрләре буенча Россия Федерациясе субъектларының урман планнарында, урманчылыкларның (урман паркларының) урман хужалыгы регламентларында, урманнарны үзләштерү проектларында күрсәтелгән күләмнәрдә гамәлгә ашырыла.

Урманнарны карап тоту чараларына урман утыртмаларын тәрбия кылу максатларында уздырыла торган кисүләр; агроурман-меолиоратив чаралар; бүтән чаралар, шул исәптән урман утыртмаларын яңарту; урман утыртмаларының формасын үзгәртү; урман утыртмаларын реконструкцияләү; урманнарны урманчылык-урман яклау буенча тәрбияләү; урманның яңарышын, шытымнарын һәм утыртмаларның башка кыйммәтле компонентларын (тәрбия объектларын) карау; урманнарны рекреацион-ландшафт тәрбияләү; урманнарны тәрбия кылуның ярдәмче төрләре; урманнарны карауның махсус төрләре керә.

Урманнарны карау чаралары эксплуатация урманнарының максатчан билгеләнешен, яклаучы урманнарның һәм махсус якланучы урман кишәрлекләренә категорияләрен исәпкә алып гамәлгә ашырыла.

Эксплуатация урманнарында урманнарны тәрбия кылу чаралары урманнарның продуктлылыгын арттыруга, югары сыйфатлы агач материалы һәм агач булмаган урман ресурслары алуга юнәлдерелгән.

Эксплуатация урманнарында ясалма һәм табигый барлыкка килгән, агач материалына ихтыяж зур булган максатчан агач токымнарына карата тәрбияви чаралар башкарыла. Максатчан агач токымнары Россия Федерациясе субъектының урман планында агач материалын житештерү структурасына һәм аңа булган ихтыяжга ясалган анализ нигезендә билгеләнергә тиеш.

Яклаучы урманнарда һәм махсус якланучы урман кишәрлекләрендә урманнарны карау чаралары тирәлек урманнарның хасил итүче, су саклаучы, яклаучы, санитар-гигиена, савыктыру һәм файдалы функцияләрен саклауга һәм торгызуга юнәлдерелгән.

Яклаучы урманнар һәм урманнарның махсус якланучы кишәрлекләре өчен максатчан токымлы агачлар булып яклаучы урманнарның һәм махсус яклана торган урман кишәрлекләренә максатчан билгеләнешенә җавап бирә торган агач токымнары санала.

Урманнарны карау буенча уздырылган чараларның сыйфатлылыгын һәм нәтижелелеген бәяләү дәүләт хакимияте органнары, җирле үзидарә органнары тарафыннан, Россия Табигать министрлыгының 2016 елның 27 июнендәге 367 номерлы боерыгы белән расланган Диләнкеләрне карау тәртибенә туры китереп, диләнке эшләре тәмамланганнан соң диләнкеләрне караганда, Россия Табигать министрлыгының «Дәүләт урман реестрына документлаштырылган мәгълүматларны кертүгә һәм аны үзгәртүгә нигез булган документларның исемлеген, формасын һәм аларны эзерләү тәртибен раслау турында» 2013 елның 11 ноябрәндәге 496 номерлы боерыгы белән расланган тәртиптә дәүләт урман реестрына мәгълүмат керткәндә һәм аны үзгәрткәндә гамәлгә ашырыла.

Урманнарны торгызу өчен билгеләнгән җирләрне урман утыртмалары биләгән җирләргә кертү РФ Урман кодексының 64.1 статьясы нигезендә гамәлгә ашырыла.

Урман утыртмалары вәкаләтле федераль башкарма хакимияте билгеләгән критерияләргә һәм таләпләргә җавап биргән очракта, урманнарны торгызу өчен билгеләнгән җирләрне урман утыртмалары били торган җирләргә кертү дәүләт хакимияте органнары һәм җирле үзидарә органнары тарафыннан аларның РФ Урман кодексының 81-84 статьяларына ярашлы рәвештә билгеләнгән вәкаләтләре чикләрендә гамәлгә ашырыла.

Урман торгызу өчен билгеләнгән җирләрне урман утыртмалары били торган җирләргә кертү тәртибе һәм тиешле акт формасы вәкаләтле федераль башкарма хакимият органы тарафыннан билгеләнә.

Яшь агачларны карау һәм урманнарны карауга бәйле булмаган бүтән чараларның нормативлары һәм параметрлары 24 нче таблицада китерелә.

**Яшь агачларны карау һәм урманнарны карау буенча тәрбия кылуга бәйле булмаган бүтән
чараларның нормативлары һәм параметрлары**

Урманнарны тәрбия кылу төрләре аталышы	Кишәрлек урманчылыгының аталышы	Хужалык (ылыслы, каты яфраклы, йомшак яфраклы)	Агач токымы	Мәйданы, гектар	Киселә торган запас, мең куб.метр	Кабатлану чоры, ел	Еллык күләме		
							Мәйданы, гектар	Киселә торган запас, мең куб.метр	
								гомуми	1 га
1	2	3	4	5	6	7	8	9	10
Яклагыч урманнар									
Урманнарны карау буенча кисүләр уздыру, шул исәптән									
Тонькландыру		Ылыслы хужалык	чыршы	136,30	0,19	5	27,26	0,04	2,80
			нарат	4,50	0,00	5	0,90	0,00	0,13
			карагай	0,70	0,00	5	0,14	0,00	3,00
Жәмгысә				141,5	0,19	5	28,3	0,04	5,93
Эксплуатация урманнары									
Тонькландыру		Ылыслы хужалык	чыршы	151,50	0,80	5	30,30	0,16	4,04
			нарат	1,60	0,01	5	0,32	0,00	2,60
Жәмгысә		Каты яфраклы хужалык	имән	52,80	0,94	5	10,56	0,19	9,70
				205,9	1,75	5	41,18	0,86	16,34
Урманчылык буенча барлыгы		Ылыслы хужалык	чыршы	287,80	1,00	5	57,56	0,20	3,70
			нарат	6,10	0,01	5	1,22	0,00	0,75
			карагай	0,70	0,00	5	0,14	0,00	3,00
			Каты яфраклы хужалык	имән	52,80	0,94	5	10,56	0,19
Яклагыч урманнар									
тазартулар		Ылыслы хужалык	чыршы	260,30	3,51	10	26,03	0,35	8,67
			нарат	43,40	0,87	10	4,34	0,09	9,17
тазартулар		Каты яфраклы хужалык	имән	10,20	0,09	5	2,04	0,02	9,93
		Йомшак яфраклы хужалык	каен	12,60	0,90	5	2,52	0,18	47,40
Жәмгысә				379,3	6,31	5/10	34,93	0,83	84,87
эксплуатация урманнары									
тазартулар		Ылыслы хужалык	чыршы	202,30	1,32	10	20,23	0,13	3,24
		Каты яфраклы хужалык	Өрәңге	1,60	0,01	5	0,32	0,00	10,60

Күрсәткечләр	урман үсемлекләре капламаган жирләр				Алдагы чорда тоташ кисү дилән-келәре	Урман үрчәтү	Барлыгы	Ел саен башкарыла торган күләм
	Көекләр һәм һәлак булган уртыртмалар	Киселгән урыннар	Аланлыклар һәм буш урыннар	Жәмгысе				
1	2	3	4	5	6	7	8	9
буенча:								
Ылыслы	2,9	1,3	0,5	4,7	40,6		45,3	4
табигый урман торгызу, барлыгы	11,2	6,2	6,1	23,5	136,9		160,4	16
табигать процесслары нәтижәсендә урманнарның табигый торгызылуы	0,5	0,0	0,0	0,5	25,7		26,2	3
алардан токымнар буенча:								
Ылыслы	0,5	0,0	0,0	0,5	25,7		26,2	3
минераллаштырып	10,7	6,2	6,1	23,0	111,2		134,2	13
алардан токымнар буенча:								
Ылыслы	10,7	6,2	6,1	23,0	111,2		134,2	13
Урман үрчәтүгә мохтаж жирләр	0,0	0,0	0,0	0,0	0,0		0,0	0,0
шул исәптән кишәрлек урманчылыклары буенча								
Балтач								
ясалма	6,8	48,0	9,8	64,6	155,5		220,1	22
катнаш	0,0	0,0	0,5	0,5	0,0		0,5	
табигать процесслары нәтижәсендә урманнарның табигый торгызылуы								
минераллаштырып	0,4	0,0	6,1	6,5	57,3		63,8	6
шытым саклау	0,5	0,0	0,0	0,5	21,4		21,9	2
Жәмгысе	7,7	48,0	16,4	72,1	234,2		306,3	30
Сурнар								
ясалма	32,5	3,5	0,0	36,0	60,1		96,1	10
катнаш	0,0	0,0	0,0	0,0	26,4		26,4	2
Табигый урман торгызу								
минераллаштырып	0,0	0,0	0,0	0,0	47,2		47,2	5
шытым саклау	0,0	0,0	0,0	0,0	0,4		0,4	
Жәмгысе	32,5	3,5	0,0	36,0	134,1		170,1	17
Тукай								
ясалма	16,3	34,7	3,6	54,6	371,1		425,7	42
катнаш	2,9	1,3	0,0	4,2	14,2		18,4	2
табигать процесслары нәтижәсендә урманнарның табигый торгызылуы								
минераллаштырып	10,3	6,2	0,0	16,5	6,7		23,2	2
шытым саклау	0,0	0,0	0,0	0,0	3,9		3,9	1
Жәмгысе	29,5	42,2	3,6	75,3	395,9		471,2	47

Искәрмә: Тоташ кисүләр буенча ел саен файдалануга рөхсәт ителә торган диләнке күләме үзләштерелмәгән очракта, урманнарны торгызу эшләренә күләме үзгәртелергә мөмкин.

Урман культураларын булдыру технологиясе туфрақ-типологик шартларга бәйле. Технологияләр нигезе сыйфатында Урманчылык һәм урман хужалыгын механикалаштыру буенча Бөтенроссия фәнни-тикшеренү институты тарафыннан эшләнгән урман торгызу буенча хисап-технологик карталар киңәш ителә.

Урман ағач токымнарының утырту материалына һәм урманнарны ясалма һәм катнаш торгызганда булдырылган, майданнары урман үсемлекләре белән капланган җирләргә кертелә торган яшь ағачлар сыйфатына карата белдерелә торган критерийлар һәм таләпләр Урман торгызу кагыйдәләре белән регламентлана.

«Урманнарны торгызу кагыйдәләренә 12 пункты нигезендә урманнарны торгызганда утыртылган, майданнары урман урнашкан җирләргә кертелергә тиешле, Урманнарны торгызу кагыйдәләренә 1-40 кушымталарына кертелмәгән урман ағач токымы үсентеләренә карата критерийлар һәм таләпләр урманчылыкларның урман хужалыгы регламентларында билгеләнә.

26 нчы таблица

Арча урманчылыгы урманнары урнашкан җирләргә кертелергә тиешле майданнардагы урман ағач токымының утырту материалына һәм үсентеләренә карата критерийлар һәм таләпләр

Урман ағач токымы атамасы	Утырту материалына таләпләр			Майданнары урманнар урнашкан җирләргә кертелергә тиешле яшь үсентеләргә карата таләпләр һәм критерийлар		
	Яше, кимендә, ел	Тамыр башланган җирдә уртача күрсә диаметры, кимендә, миллиметр	Күрсәнен уртача озынлыгы, кимендә, см	Яше, кимендә, ел	Төп токым ағачлары саны, кимендә, 1 гектарга мең данә	төп токым ағачларының уртача биеклеге, кимендә, м
Өрәңге	1-2	3,0	12	8	1,7	0,9
Вак яфраклы юкә	2	2,5	20	5	2,0	1,5
Гади усак	2	2,5	20	4	2,0	2,0
Тирәк	1	2,5	15	5	1,0	2,0
Корычагач	2	4,0	15	6	2,0	1,5

2.18. Урман үсү зоналары һәм урманлы районнар буенча урманнардан файдалануга карата таләпләрнең үзенчәлекләре

Россия Табигать министрлыгының «Россия Федерациясенә урман үсү зоналары исемлеген һәм Россия Федерациясә Урманлы районнар исемлеген раслау турында» 2014 елның 18 августындагы 367 номерлы боерыгы нигезендә Урманчылыкның барча территориясә Россия Федерациясенә Европа өлешендәге ылыслы-киң яфраклы урманнар зонасының ылыслы-киң яфраклы (катнаш) урманнар

районында урнашкан.

Урман хужалыгы регламентында китерелгән нормативлар Россия Федерациясенең Европа өлешендәге ылыслы-киң яфраклы урманнар зонасының ылыслы-киң яфраклы (катнаш) урманнар районуна туры килә.

3 БҮЛЕК. Урманнардан файдалануда чикләмәләр

3.1. Урманнарның максатчан билгеләнеш төрләре буенча чикләмәләр

Урманнарны максатчан билгеләнеш төрләре һәм яклаучы урман категорияләре буенча чикләүләр 27 нче таблицада китерелә.

27 нче таблица

Урманнарның максатчан билгеләнеш төрләре буенча чикләмәләр

Т/с	Урманнарның максатчан билгеләнеше	Урманнардан файдаланудагы чикләүләр
1	2	3
1.	Яклагыч урманнар	Яклагыч урманнарда тоташ кисүләргә уздыру РФ Урман кодексының 21 статьясының 5.1 өлешендә каралган очракларда һәм сайланма кисүләргә үзләренә тирәлек хасил итә, су саклыгын торган, санитар-гигиеник, савыктыру һәм башка төрле функцияләрен югалта башлаган урман утыртмаларын яклагыч урманнарның максатчан билгеләнешен һәм алар башкара торган файдалы вазыйфаларны саклауны тәмин итә торган урман утыртмаларына алмаштыруны тәмин итмәгән очракларда гамәлгә ашырыла, әгәр РФ Урман кодексында башкача билгеләнмәсә.
2.	Су саклау зоналарында урнашкан урманнар	Тыела: 1) агулы химик препаратлар куллану; 2) асыл хужалыгы алып бару, умартачылык һәм печән чабудан гайре; 3) урман плантацияләре төзү һәм алардан файдалану; 4) чыбыклы объектлар, гидротехника корылмалары һәм нефть һәм табигый газ табу, эзләү һәм чыгару өчен кирәкле объектлардан кала, капитал төзелеш объектларын төзү һәм алардан файдалану.
3.	Табигый һәм башка төр объектларны яклау вазыйфасын үтәүче урманнар а) яклагыч урман полосаларында урнашкан урманнар (тимер юл транспорты турында Россия Федерациясе законнары, автомобиль юллары турында һәм юл эшчәнлегенә турында законнар нигезендә билгеләнгән тиммер юлларга бүлп бирелгән полосалар чикләрендә һәм автомобиль юлларының юл буе полосаларында урнашкан урманнар) б) урман паркы зоналарында урнашкан урманнар (урман фонды жирләрендә һәм халыкның ялын	Тыела: 1) техник регламентта каралганнан кичрәк итеп линияле корылмалар кисү; 2) урман түшәмәсен белән мүк жыю һәм эзерләү Тыела: 1) агулы химик препаратлар куллану; 2) аучылык хужалыгы өлкәсендә эшчәнлек төрләрен

Т/с	Урманнарның максатчан билгеләнеше	Урманнардан файдаланудагы чикләүләр
1	2	3
	оештыру, санитария-гигиена, савыктыру функцияләрен һәм табигый ландшафтларның эстетик кыйммәтен саклау максатларында кулланыла торган башка категория жирләрендә урнашкан урманнар) в) яшел зоналарда урнашкан урманнар (халыкны табигый һәм техноген чыгышның тискәре күренешләре йогынтысыннан яклауны тәэмин итү, эйләнә-тирә мохитне саклау һәм торгызу максатларында бүлеп бирелә торган урман фонды жирләрендә һәм башка категория жирләрендә урнашкан урманнар)	гамәлгә ашыру; 3) авыл хужалыгы алып бару; 4) файдалы казылмалар эзләү һәм чыгару; 5) капитал төзелеш объектларын төзү һәм алардан файдалану, чыбыклы объектлар һәм гидротехника корылмаларыннан тыш Тыела: 1) агулы химик препаратлар куллану; 2) аучылык хужалыгы өлкәсендә эшчәнлек төрләрен гамәлгә ашыру, эгәр күрсәтелгән эшчәнлек төрләрен гамәлгә ашыру урман утыртмаларын кисүне үткәргүгә яисә аучылык инфраструктурасы объектларын булдыруга китермәсә; 3) файдалы казылмалар эзләү һәм чыгару; 4) авыл хужалыгын алып бару, печән чабу һәм умартачылыктан гайре, шулай ук печән чабу һәм умартачылык максатларында коймалар кую; 5) капитал төзелеш объектлары төзү һәм алардан файдалану, гидротехника корылмаларыннан, элемент чыбыкларыннан, электр үткәрү чыбыкларыннан, жир асты торбаүткәргечләреннән гайре
4.	Кыйммәтле урманнар	Линияле объектлардан һәм гидротехника корылмаларыннан кала, капитал төзелеш объектларын төзү һәм алардан файдалану тыела. Су объектлары буйларында урнашкан ялгагыч урман полосаларында линияле объектлардан, гидротехника корылмаларыннан һәм нефть һәм табигый газ табу, эзләү һәм чыгару өчен кирәкле объектлардан кала, капитал төзелеш объектларын төзү һәм алардан файдалану тыела. Чикләвекле-кәсепчелек зоналарында урнашкан урманнарда агач материалы эзерләү тыела
5.	Эксплуатация урманнары	Урманнардан файдалануның барлык төрләре дә рөхсәт ителә

3.2. Махсус якланучы урман кишәрлеге төрләре буенча чикләмәләр

Махсус саклана торган урманнарның хокукый режимы РФ Урман кодексының 119 статьясы белән регламентлана.

Махсус яклана торган урман кишәрлекләрендә аларның максатчан билгеләнеше белән файдалы үзлекләренә ярашмаган эшчәнлекне гамәлгә ашыру тыела.

Махсус яклана торган урман кишәрлекләре төрләре буенча чикләмәләр 28 нче таблицада күрсәтелә.

28 нче таблица

Махсус яклана торган урман кишәрлеге төрләре буенча чикләмәләр

Т/с	Махсус яклана торган урман кишәрлекләре төрләре	Урманнардан файдаланудагы чикләүләр
1	2	3

Т/с	Махсус яклана торган урман кишәрлекләре төрләре	Урманнардан файдаланудагы чикләүләр
1	2	3
1.	Су объектлары, чокыр сөзәклекләрендә урнашкан ярсаклагыч, туфраксаклагыч урман кишәрлекләре	РФ Урман кодексының 119 статьясындагы 3 өлешендә күрсәтелгәннәрдән тыш, урманнарның махсус сакланыла торган кишәрлекләрендә түбәндәгеләр тыела: 1) урман утыртмаларын тоташ кисү, РФ Урман кодексының 17 статьясындагы 4 өлешендә, 21 статьясындагы 5.1 өлешендә каралган очраклардан тыш; 2) авыл хужалыгы алып бару, умартачылык һәм печән чабудан гайре; 3) капитал төзелеш объектлары урнаштыру, линияле объектлардан һәм гидротехника корылмаларыннан тыш. 3. Махсус яклана торган урман кишәрлекләрендә сайланма кисүләр уздыру фәкәт һәлак булган һәм зыян күргән урман утыртмаларын кисү максатларында гына уздырыла.
2.	Урмансыз киңлекләр белән чиктәш булып торучы урман кырыйлары	
3.	Урман-орлык плантацияләре, даими урман-орлык кишәрлекләре һәм урман орлыкчылыгының башка объектлары	
4.	Реликт һәм эндемик үсемлекләре булган урман кишәрлекләре	
5.	Сирәк һәм югалу куркынычы янаган кыргый жәнлекләрнең яшәү урыннары	
6.	Махсус якланучы башка урман кишәрлекләре	
7.	Тыюлы урман кишәрлекләре	Тыюлы урман кишәрлекләрендә түбәндәгеләр рөхсәт ителми: 1) урман утыртмаларын кисү; 2) урманнарны саклау һәм яклау өчен, шул исәптән фәнни максатларда агулы химия препаратлары куллану; 3) авыл хужалыгы алып бару; 4) файдалы казылмалар эзләү һәм чыгару; 5) капитал төзелеш объектларын төзү һәм эксплуатацияләү

Искәрмә: Махсус якланучы урман кишәрлекләре урнашкан жир һәм аларның мәйданы урманнар коруны проектлаганда күрсәтелә.

3.3. Урманнардан файдалану төрләре буенча чикләмәләр

Урманнардан файдалану төрләре буенча чикләмәләр түбәндәге таблицада китерелде.

Т/с	Урманнардан рөхсәтле файдалану төрләре	Урманнардан файдаланудагы чикләүләр
1	2	3
1.	Агач эзерләү	Файдалану өчен билгеләнгән диләнке күләменнән (рөхсәт ителгән агач алу күләменнән) артып китүче күләмдә, шулай ук кисентеләрнең яшен бозып агач эзерләү рөхсәт ителми (РФ Урман кодексының 29 статьясының 4 өлеше). Россия Табигать министрлыгының 2020 елның 1 декабрдәге 993 номерлы боерыгы белән расланган Россия Федерациясе Урман кодексының 23 статьясында күрсәтелгән урманчылыктарда агач материалы эзерләү кагыйдәләре һәм агач материалы эзерләү үзенчәлекләренең 12 пункты нигезендә: а) елга һәм чишмә үзәннәрен сөйрәмә жир трассалары һәм урман юллары сыйфатында куллану рөхсәт ителми; б) диләнкедән читтә урман утыртмаларын, үсемчелек катламын

Т/с	Урманнардан рөхсәтле файдалану төрләре	Урманнардан файдаланудагы чикләүләр
1	2	3
		<p>һәм туфрактарны зарарлау, урманнарны сәнэгать һәм башка төрле калдыктар белән чүпләү рөхсәт ителми;</p> <p>в) юлларны, күперләргә һәм ызаннарны, шулай ук киптерүче челтәрне, юл, гидромелиоратив һәм башка корылмаларны, су агымнарын, чишмәләргә, елгаларны саклау мөһим;</p> <p>г) аударылыган һәм асылынып төшкән, киселгән агачларны (киселгән һәм диләнкәдә калдырылган агачларны исәпкә алып) калдыру, сакланьрга тиешле яшь шытымны зарарлау яисә һәлак итү тыела;</p> <p>д) чиктәш булып торучы, кварталлардагы, диләнкеләрдәге һәм башка баганаларны һәм тамгаларны юк итү тыела;</p> <p>е) кисү өчен билгеләнмәгән һәм Кагыйдәләр һәм Россия Федерациясенә урман законнары нигезендә сакланьрга тиешле агачларны, шул исәптән орлык бирү чыганактарын һәм плюс агачларын кисү һәм зарарлау тыела;</p> <p>ж) рөхсәт ителгән вакыты (рөхсәт ителгән кичектереп торуларны исәпкә алып) тәмамлангач агач эзерләү, шулай ук файдалану хокукы туктатылгач яисә тәмамлангач агач эзерләү рөхсәт ителми;</p> <p>з) билгеләнгән вакытына (рөхсәт ителгән кичектереп торуларны исәпкә алып) алып чыгылмаган агачны диләнкәдә калдыру рөхсәт ителми;</p> <p>и) диләнкә ясауның технологик картасында каралмаган урыннарда агач чыгару, тарттыру рөхсәт ителми;</p> <p>к) диләнкәне киселгән агач калдыктарынан чистарту эшләрен үтәмәү яисә үз вакытында үтәмәү рөхсәт ителми;</p> <p>л) сөйрәмә жирләрдән һәм төяү майданнарынан кала, туфрактарны өскә ундырышлы катламын юк итү рөхсәт ителми.</p> <p>Диләнкеләрдә агач материалы эзерләгәндә яшәргә яраклы, аларның табигый ареалы чикләрендә үсеп китүче (әгәр дә тиешле агач токымының урманнар составындагы майданы өлеше урманчылык майданының 1 процентыннан артып китмәсә) кыйммәтле агач токымнарын (имән, бук, корычагач, эрбет, юкә, күг, элмә, кара зирек, чәчә торган каштан) кисү рөхсәт ителми. Россия Федерациясә Кызыл китабына, Татарстан Республикасы Кызыл китабына кертелгән зат төрләре сакланьрга тиешле. Агач материалы эзерләгәндә урман утыртмалары агачлары составында өч һәм аннан да күбрәк берәмлектә эрбет булган, өлгергән, картайган урман утыртмаларын кисү рөхсәт ителми</p>
2.	Чәер эзерләү	<p>Түбәндәгеләргә кирт салу тыела:</p> <p>а) юкка чыгарганчыга кадәр зарарлы организм чыганактарында урнашкан урман утыртмаларына;</p> <p>б) урман янгыннары, зарарлы организмнар һәм башка тискәре факторлар нәтижәсендә зарарланган һәм зәгыйфьләнгән урман утыртмаларына;</p> <p>в) Россия Федерациясә законнары нигезендә агач эзерләү максатында өлгергән һәм картайган урман утыртмаларын тоташ яки сайланма кисүләр рөхсәт ителмәгән урманнардагы урман утыртмаларына;</p> <p>г) даими урман-орлык кишәрлекләрендә, урман-орлык плантацияләрендә, генетика резервацияләрендә урнашкан урман утыртмаларына, шулай ук плюс агачларына, орлыклыктарга, орлык чәчәкләренә һәм полосаларына (Россия Табигать министрлыгының 2020 елның 9 ноябрәндәге 911 номерлы боерыгы белән расланган Чәер эзерләү кагыйдәләренә 7 пункты).</p>

Т/с	Урманнардан рөхсәтле файдалану төрләре	Урманнардан файдаланудагы чикләүләр
1	2	3
3.	Агач булмаган урман ресурсларын эзерләү һәм жыеп алу	<p>Агач булмаган урман ресурслары эзерләү һәм жыеп алу өчен үсемлекләрнең түбәндәге төрләрен куллану тыела:</p> <ul style="list-style-type: none"> - Россия Федерациясе Кызыл китабына һәм Татарстан Республикасы Кызыл китабына кертелгәннәрне; - наркотик матдәләр дип таныла торганнарны; - агачын эзерләү рөхсәт ителми торган агачларның һәм куаклыкларның төрләре (токымнары) исемлегенә кертелгәннәрне. <p>Агач булмаган урман ресурслары эзерләү һәм жыеп алу чикләнергә яки радиоактив матдәләр белән пычранган районнарда билгеләнгән тәртиптә тыелырга мөмкин. Россия Табигать ресурслары министрлыгының 2020 елның 28 июлендәге 496 номерлы боерыгы белән расланган Агач булмаган урман ресурсларын эзерләү һәм жыю кагыйдәләре нигезендә:</p> <ul style="list-style-type: none"> - эрозиягә каршы урманнарда; су объектлары, чокыр авышлыклары буйларында урнашкан ярсаклагыч һәм туфраксаклагыч урман кишәрлекләрендә, фәнни яисә тарихи әһәмияткә ия урманнарда, шулай ук тулылыгы 0,8-1,0 тигез булган яшь агачларда һәм йомылмаган урман культураларында түмәр сагызын эзерләү рөхсәт ителми (13 пункт); - агачларны туз эзерләү өчен кисү тыела (14 пункт); - табигый һәм башка объектларны яклау функцияләрен башкаручы урманнарда, су саклау зоналарында урнашкан урманнарда кыйммәтле урманнарда түшәмәләрне жыю тыела (21 пункт)
4.	Азык-төлек урман ресурслары эзерләү һәм дару үләннәре жыю	<p>Төрләре Кызыл китапка, Татарстан Республикасы кызыл китабына кертелгән яки наркотик матдәләр булып саналган гөмбәләрне һәм кыргый үсүче үсемлекләрне эзерләү һәм жыеп алу рөхсәт ителми.</p> <p>Азык-төлек урман ресурсларын эзерләү һәм дару үләннәрен жыеп алу радиоактив матдәләр белән пычранган районнарда билгеләнгән тәртиптә чикләнергә мөмкин.</p> <p>Россия Табигать министрлыгының 2020 елның 28 июлендәге 494 номерлы боерыгы белән расланган Азык-төлек урман ресурсларын эзерләү һәм дару үләннәрен жыю кагыйдәләре нигезендә:</p> <ul style="list-style-type: none"> - агачларны һәм куакларны кисү, шулай ук агачларга һәм куакларга зыян сала торган ысулларны куллану тыела (14 пункт); - гөмбәләр эзерләү аларның ресурсларын саклауны тәэмин итүче ысуллар белән башкарылырга тиеш (15 пункт); - каен суы эзерләү өлгергән урман кишәрлекләрендә кисеренә кимендә 5 ел калгач рөхсәт ителә (16 пункт); - башка төрле азык-төлек ресурслары эзерләү аларның үрентеләре торышына зыян салмый торган ысуллар белән башкарылырга тиеш; үсемлекләрне тамырлары белән өзеп алырга, яфрактарына (ботакларына) һәм тамырларына зыян салырга рөхсәт ителми (17 пункт)
5.	Аучылык хужалыгы өлкәсендә эшчәнлек төрләрен гамәлгә ашыру	<p>Яшел зоналарда урнашкан урманнарда аучылык хужалыгы өлкәсендә эшчәнлек төрләрен гамәлгә ашыру, әгәр күрсәтелгән эшчәнлек төрләрен гамәлгә ашыру урман утыртмаларын кисүгә яисә аучылык инфраструктурасы объектларын төзүгә китермәсә, һәм урман-парк зоналарында, шулай ук шәһәр урманнарында тыела (РФ Урман кодексының 114 статьясындагы 2 өлешенә 2 пункты)</p>
6.	Авыл хужалыгы алып бару	Су саклау зоналарында урнашкан урманнарда, печән чабу һәм

Т/с	Урманнардан рөхсәтле файдалану төрләре	Урманнардан файдаланудагы чикләүләр
1	2	3
		<p>умартачылыктан гайре, авыл хужалыгы алып бару тыела (РФ Урман кодексының 113 статьясының 2 пункты).</p> <p>Яклагыч урманнарның яр буге чикләрендәге жирләрне сөрү, авыл хужалыгы хайваннарын көтү һәм алар өчен жәйге лагерлар, ванналар оештыру тыела (РФ Су кодексының 65 статьясының 17 өлешендәге 1, 3 пунктлары).</p> <p>Урман паркы зоналарында урнашкан урманнарда авыл хужалыгы алып бару тыела (РФ Урман кодексының 114 статьясының 2 өлешендәге 3 пункты).</p> <p>Яшел зоналарда урнашкан урманнарда, печән чабу һәм умартачылыктан, шулай ук печән чабу һәм умартачылык максатларында киртәләп алулардан гайре, авыл хужалыгы алып бару тыела (РФ Урман кодексының 114 статьясының 4 өлешендәге 2 пункты).</p> <p>Шәһәр урманнарында (РФ Урман кодексының 116 статьясындагы 3 өлешендә 3 пункты)</p> <p>Махсус яклана торган урман кишәрлекләрендә, печән чабудан һәм умартачылыктан кала, авыл хужалыгын алып бару тыела (РФ Урман кодексының 119 статьясының 4 өлешендә 2 пункты).</p>
7.	Фәнни-тикшеренү эшчәнлеген, мәгариф эшчәнлеген гамәлгә ашыру	<p>Урманнарны фәнни-тикшеренү һәм мәгариф эшчәнлегенә өчен файдаланганда түбәндәгеләр рөхсәт ителми:</p> <p>а) тапшырылган урман кишәрлегеннән читтә урман утыртмаларына, үсемлекләр капламына һәм туфракка зыян салу;</p> <p>б) тапшырылган урман кишәрлеген һәм аның чикләрендәге территорияләрне төзелеш һәм көнкүреш калдыклары, агач калдыклары, бүтән калдыклар белән чүпләү;</p> <p>в) тапшырылган урман кишәрлегенә майданнарын һәм аннан читтәге территорияләрне химик һәм радиоактив матдәләр белән пычрату (Россия Табигать министрлыгының 2020 елның 27 июлендәге 487 номерлы боерыгы белән расланган Урманнардан фәнни-тикшеренү эшчәнлеген, мәгариф эшчәнлеген гамәлгә ашыру өчен файдалану кагыйдәләренә 9 пункты).</p> <p>Агулы химик препаратлар куллану тыела (РФ Урман кодексының 112 статьясының 4 өлеше, 113 статьясының 1 өлеше, 114 статьясының 2 өлешендә 1 пункты, 4 өлешендә 1 пункты).</p>
8.	Рекреация эшчәнлеген гамәлгә ашыру	<p>Рекреация эшчәнлеген гамәлгә ашыру өчен тапшырылган урман кишәрлекләрендә табигый ландшафтлар, хайваннар дөньясы объектлары, су объектлары сакланьрга тиеш (РФ Урман кодексының 41 статьясындагы 3 өлеше).</p> <p>Россия Табигать министрлыгының 2020 елның 9 ноябрәндәге 908 номерлы боерыгы белән расланган Рекреация эшчәнлеген башкару өчен урманнардан файдалану кагыйдәләре нигезендә:</p> <ul style="list-style-type: none"> - рекреацияләү эшчәнлеген гамәлгә ашыру өчен урманнардан файдалану эйләнә-тирә мохиткә һәм кеше сәламәтлегенә зыян китерми торган ысуллар ярдәмендә башкарыла (6 пункт); - капитал булмаган төзелмәләр һәм корылмалар урнаштыру, барыннан да элек, агачлар һәм куаклар биләми торган кишәрлекләрдә рөхсәт ителә (5 пункт)
9.	Урман плантацияләре утырту һәм аларны эксплуатацияләү	<p>Плантация ясау максатларында түбәндәгеләрне файдалану рөхсәт ителми:</p> <ul style="list-style-type: none"> а) су саклау зоналарында урнашкан урманнарны; б) табигый һәм башка объектларны саклау функцияләрен башкаручы урманнарны; в) кыйммәтле урманнарны;

Т/с	Урманнардан рөхсәтле файдалану төрләре	Урманнардан файдаланудагы чикләүләр
1	2	3
		г) махсус яклана торган урман кишәрлекләрендә урнашкан урманнарны.
10.	Жимешле, жиләкле, декоратив урман үсемлекләре, дару үләннәре үстерү	<p>Россия Табигать министрлыгының 2020 елның 28 июлендәге 497 номерлы боерыгы белән расланган Урманнардан жимешле, жиләкле, декоратив урман үсемлекләрен, дару үләннәрен үстерү өчен файдалану кагыйдәләре нигезендә:</p> <ul style="list-style-type: none"> - жимешле, жиләкле, декоратив урман үсемлекләрен, дару үләннәрен үстерү өчен, беренче чиратта, урман фонды жирләре составындагы урмансыз жирләр, шулай ук урманга әверелмәгән диләнкеләр, аланнарны һәм аларга урман культураларын утыртканчы урманның табигый торгызылуы мөмкин булмаган башка урман үсемлекләре белән капланмаган жирләр; рекультивацияләнергә тиешле (эшләнелгән торфлыклар һ.б.) (11 пункт) жирләр файдаланыла. - жимешле, жиләкле, декоратив урман үсемлекләрен, дару үләннәрен – үстерү өчен үзгәртеп коруга билгеләнмәгән, азкыйммәтле утыртма кишәрлекләре файдаланылырга мөмкин (12 пункт); - РФ Урман кодексының 60.15 статьясы нигезендә Россия Федерациясе Кызыл китабына, Татарстан Республикасы Кызыл китабына кертелгән үсемлек төрләре очрый торган урман кишәрлекләреннән жимешле, жиләкле, декоратив урман үсемлекләрен, дару үләннәрен үстерү өчен файдалану тыела
11.	Урман питомникларын булдыру һәм аларны эксплуатацияләү	<p>Урман питомниклары булдыру һәм аларны эксплуатацияләү кагыйдәләре башкарма хакимиятнең вәкаләтле федераль органы тарафыннан билгеләнә.</p> <p>Урман питомниклары төзү һәм аларны файдалану, әгәр мондый эшчәнлек аларның хокукый режимына каршы килмәсә, урман фонды жирләрендә һәм башка категория жирләрдә рөхсәт ителә (РФ Урман кодексының 39.1 статьясы).</p> <p>Урман питомникларында кәлшәләр, үсентеләр үстерү өчен яхшыртылган һәм сортлы урман үсемлекләре кулланыла, әгәр мондый орлыклар юк икән, урман үсемлекләренең нормаль орлыклары кулланыла.</p> <p>Россия Федерациясе Кызыл китабына, Россия Федерациясе субъектлары кызыл китапларына кертелгән үсемлек төрләре очрый торган урман кишәрлекләрен урман утыртмаларының утырту материалын (үрентеләр, чәчкәннәр) үстерү өчен файдалану РФ Урман кодексының 60.15 статьясы нигезендә тыела.</p>
12.	Жир асты байлыklarын геологик өйрәнүне гамәлгә ашыру, файдалы казылмалар эзләү һәм чыгару	<p>Яшел зоналарда һәм урман паркы зоналарында урнашкан урманнарда файдалы казылма ятмаларын эшкәртү тыела (РФ Урман кодексының 114 статьясының 2 өлешенең 4 пункты, 4 өлешенең 1 пункты).</p> <p>Жир асты байлыklarын геологик өйрәнү, файдалы казылмаларны эзләү һәм чыгару максатында урманнардан файдаланганда түбәндәгеләр рөхсәт ителми:</p> <ul style="list-style-type: none"> а) бульдозер ярдәмендә агачлар аудару һәм урман кишәрлекләрен агач үсемлекләреннән чистарту, чик буе полосаларын һәм урман авызларын агач калдыклары белән чүпләү, урман авызындагы агач кәүсәләрен һәм скелет тамырларын зарарлау, жәйге чорда яңа киселгән агачларны махсус чараларсыз гына урманда саклау; б) урман утыртмаларын суга батыру һәм озак итеп су бастыру; в) бирелгән урман кишәрлегеннән читтә урман утыртмаларын,

Т/с	Урманнардан рөхсәтле файдалану төрләре	Урманнардан файдаланудагы чикләүләр
1	2	3
		<p>үсемлекләр капламын һәм туфракны зарарлау; г) урманнарны житештерү һәм куллану калдыклары белән чүпләү; д) бирелгән урман кишәрлеге майданын һәм аның чикләрендәге территорияләрне химик һәм радиоактив матдэләр белән пычрату; е) урманнардан файдалану гамэлгә ашырыла торган жирлэрдән тыш, ирекле, билгеләнмэгән маршрутлар буенча, шул исэптэн билгеләнмэгән, башка механизмнар буенча транспорт чаралары һәм башка механизмнар йөрү (Урманнардан жир асты байлыкларын геологик өйрэнү, разведкалау һәм файдалы казылмалар чыгаруны гамэлгә ашыру өчен файдалану кагыйдэләре һәм жир асты байлыкларын геологик өйрөнүне гамэлгә ашыру, разведкалау һәм файдалы казылмаларны чыгару өчен урманнардан урман кишәрлеге бирмичә, сервитут билгеләп яки билгеләмичә файдалану очраклары исемлегенең 18 пункты)</p>
13.	<p>Сусаклагычлар һәм бүтән ясалма су объектлары, шулай ук гидротехника корылмалары, дингез портлары, дингез терминаллары, елга портлары, причаллар төзү һәм эксплуатацияләү</p>	<p>Тыюлыклы урман кишәрлекләрендә сусаклагычлар һәм башка төрле ясалма су объектлары, шулай ук гидротехника корылмалары һәм махсулаштырылган портлар төзү һәм эксплуатацияләү тыела (РФ Урман кодексының 119 статьясының 3 өлешендәге 5 пункты)</p>
14.	<p>Линияле объектлар төзү, үзгәртеп кору, алардан файдалану</p>	<p>Урманнарны линияле объектлар төзү, үзгәртеп кору һәм эксплуатацияләү өчен файдаланганда түбэндәгеләр рөхсәт ителми:</p> <p>а) аларда урманнардан файдалану гамэлгә ашырыла торган һәм чыбыклы объектларның саклау зоналарындагы жирлэрдән читтәге урман утыртмаларына, үсемлек капламына һәм туфракка зыян китерү; б) урманнардан, төзелеш һәм көнкүреш чүп-чарыннан, агач калдыкларыннан файдаланучы жирлэргә якын территорияләрне чүпләү; в) урманнардан һәм жирлэргә якын территориялэрдән файдалану гамэлгә ашырыла торган; урманнардан химик һәм радиоактив матдэләр белән файдалану гамэлгә ашырыла торган жирлэрне пычрату; г) транспорт чараларын һәм башка механизмнарны ирекле, билгеләнмэгән маршрутлар буенча йөртү (Урманнардан чыбыклы объектлар төзү, аларны үзгәртеп кору, аларны эшлэтү өчен файдалану кагыйдэлэрен һәм, сервитут, гавами сервитут билгеләп яки билгеләмичә, урман кишәрлеген бирмичә урманнардан чыбыклы объектлар төзү, аларны үзгәртеп кору, аларны эшлэтү өчен файдалану очраклары исемлегенең 15 пункты).</p> <p>Урман паркы зоналарында урманнарда чыбыклар объектлар төзү, үзгәртеп кору һәм алардан файдалану максатларында урманнардан файдалану тыела (РФ Урман кодексының 114 статьясының 2 өлешендәге 5 пункты).</p>
15.	<p>Агач һәм башка урман ресурслары эшкэртү</p>	<p>Яклагыч урманнарда, шулай ук махсус якланучы урман кишәрлекләрендә урман эшкэртү инфраструктурасы ясау тыела (РФ Урман кодексының 14 статьясындагы 2 өлеше).</p> <p>Урманнарны агач материалы һәм башка төрле урман ресурслары эшкэртү өчен файдаланганда түбэндәге очраклар булдырылмаска тиеш:</p>

Т/с	Урманнардан рөхсәтле файдалану төрләре	Урманнардан файдаланудагы чикләүләр
1	2	3
		<p>- РФ Урман кодексының 60.13 статьясы нигезендә урманнарны пычрату (шул исәптән радиоактив матдәләр) һәм урманнарга башка тискәре йогынты ясау;</p> <p>- РФ Урман кодексының 53.5 статьясы нигезендә урманнарда янгын һәм санитар куркынычсызлык тәмин итү максатларында транспорт чаралары белән үтеп керү;</p> <p>(Россия Табигать министрлыгының 2020 елның 28 июлендәге 495 номерлы боерыгы белән расланган Агач материалы һәм башка урман ресурсларын эшкәртү өчен урманнардан файдалану кагыйдәләренең 6 пункты)</p>
16.	Дини эшчәнлекне гамәлгә ашыру	<p>Дини эшчәнлек башкарганда түбәндәгеләр рөхсәт ителми:</p> <p>а) тапшырылган урман кишәрлегеннән читтә урман утыртмаларына, үсемлекләр капламына һәм туфракка зыян салу;</p> <p>б) тапшырылган урман кишәрлегеннән читтә өске һәм туфрак эче сулары агып төшүне бозарлык, урман кишәрлекләрен су бастырырлык яисә сазландырырлык итеп эшләр башкару һәм корылмалар төзү;</p> <p>в) тапшырылган урман кишәрлеген һәм аның янындагы территорияләрне төзелеш һәм көнкүреш калдыклары, агач калдыклары, башка калдыклар белән чүпләү;</p> <p>г) ирекле, билгеләнмәгән маршрутлар буенча транспорт чараларында һәм бүтән механизмнарда үтеп керү</p>

Гамәлдәге урман орлыкчылык объектларының нормативлары һәм параметрлары әлеге урман хужалыгы регламентында әзерләнми, урман орлыкчылык объектлары турында белешмәләр ел саен Россия Табигать министрлыгының «Дәүләт урман реестрын алып бару формаларын раслау турында» 2016 елның 6 октябрдәге 514 номерлы боерыгы белән расланган 14-ГЛР формасы буенча яңартыла.