



ПРИКАЗ

от 13.01.2022

БОЕРЫК

№ 9-осн

Казан ш.

Татарстан Республикасы Урман хужалыгы министрлыгының «Баулы урманчылыгы-ның урман хужалыгы регламентын раслау турында» 2019 елның 28 февралендәге 132-осн номерлы боерыгы белән расланган Баулы урманчылыгы урман хужалыгы регламентына үзгәрешләр кертү турында

Россия Федерациясе Урман кодексының 83 статьясының 1 өлешендәге 9 пункты, «Татарстан Республикасында урманнардан файдалану турында» 2018 елның 22 маендагы 22-ТРЗ номерлы Татарстан Республикасы Законының 3 статьясының 3 өлешендәге 1 пункты нигезендә боерык бирәм:

1. Татарстан Республикасы Урман хужалыгы министрлыгының «Баулы урманчылыгының урман хужалыгы регламентын раслау турында» 2019 елның 28 февралендәге 132-осн номерлы боерыгы (14.02.2020 №119-осн, 01.12.2020 №807-осн боерыклар нигезендә кертелгән үзгәрешләре белән) белән расланган Баулы урманчылыгы урман хужалыгы регламентына үзгәреш кертәп, аны кушымтада бирелә торган яңа редакциядә баян итәргә.

2. Юридик бүлек житәкчесенә (В.В.Мәнихова) әлегә боерыкны Татарстан Республикасы Юстиция министрлыгына дәүләт теркәвенә алу өчен жибәрергә.

3. Финанслар, бухгалтерлык исәбе һәм тикшереп тору бүлегенә әлегә боерыкның татар теленә тәржемә ителүенә бәйле чыгымнарның финансланын тәмин итәргә.

4. Әлегә Боерык үтәлешен контрольдә тотуны урман хужалыгы министрының беренче урынбасары И.Н.Зариповка йөкләргә.

Министр

Р.Ә. Кузюров

Татарстан Республикасы Урман
хужалыгы министрлыгының
13.01.2022 № 9-осн
боерыгы белән расланды

**БАУЛЫ УРМАНЧЫЛЫГЫНЫҢ УРМАН ХУЖАЛЫГЫ
РЕГЛАМЕНТЫ**

Эчтәлек

Кереш.....	7
Россия Федерациясе закон актлары	8
«Россия Федерациясе Урман кодексында каралган хокукый мөнәсәбәтләрне жайга салучы норматив хокукый актлар (2021 елның 01 гыйнварына)	9
1 бүлек. Гомуми мәгълүматлар.....	17
1.1. Урманчылыкка кыскача сыйфатлама	17
1.1.1. Урманчылыкның аталышы һәм урнашкан урыны	17
1.1.2. Урманчылыкның, кишәрлек урманчылыкларының гомуми майданы, урманчылык территориясенен районнар буенча бүленеше.....	17
1.1.3. Урманчылык урманнарының урман үсү зоналарына, урманлы районнарга һәм урман яклау зоналарына һәм урман-орлык районнарына бүленеше.....	19
1.1.4. Урманчылык урманнарының кварталлар яисә аларның өлешләре буенча максатчан билгеләнеше һәм яклаучы урман категорияләре буенча бүленеше, шулай ук яклаучы, эксплуатация һәм резерв урманнарын бүлеп чыгару нигезләре.....	21
1.1.5. Урманчылык территориясендә урман фонды жирләре составыннан урманлы һәм урмансыз жирләргә сыйфатлама	24
1.1.6. Гамәлдәге һәм проектлана торган махсус сакланучы табигый территорияләргә һәм объектларга, аларны оештыру, экологик челтәрләрне үстерү, биотөрлелеген саклау планнарына сыйфатлама	25
1.1.7. Илкүләм мирас буенча проектлана торган урманнарга сыйфатлама	25
1.1.8. Диләнке эшләрне гамәлгә ашырганда сакланырга тиешле биологик күптөрлелек төрләрен һәм буфер зоналары зурлыклары исемлеге.....	25
1.1.9. Гамәлдәге урман, урман эшкәртү инфраструктурасы объектларына, урман инфраструктурасы ясауга бәйле булмаган объектларга, элеге объектларны төзү, үзгәртеп кору һәм эксплуатацияләү чараларына территориаль планлаштыру документларында каралган сыйфатлама.....	30
1.2. Урманнардан рөхсәтле файдалану төрләре.....	34
2 бүлек. Урманнардан рөхсәтле файдалану нормативлары, параметрлары һәм чорлары, урманнарны саклау, яклау һәм янадан торгызу нормативлары	36
2.1. Урманнардан агач материалы эзерләү өчен рөхсәтле файдалану нормативлары, параметрлары һәм чорлары.....	36
2.1.1. Өлгергән һәм картайган урман утыртмаларын кисү буенча	

файдалану өчен билгелэнгән диләнке күләме	37
2.1.2. Урманнарны тәрбиялэгәндә урта яшьле, өлгереп килүче, өлгергән һәм картайган урман утыртмаларын кисү буенча файдалану өчен билгелэнгән диләнке күләме (агач материалы алуның ел саен рөхсәт ителгән күләме)	58
2.1.3. Барлык төр кисүләрдә файдалану өчен билгелэнгән диләнке күләме (агач материалы алуның ел саен рөхсәт ителгән күләме)	102
2.1.4. Кисентеләрнең яшьләре	105
2.1.5. Агачлыкларның тулылыгын һәм составын, диләнкеләрнең күләмнәрен, диләнкеләрнең тоташу чорларын, киртекләр санын, кисүләрнең кабатлану чорларын исәпкә алып, агач материалын сайлау проценты (ешлыгы)	106
2.1.6. Урман торгызу методлары.....	108
2.1.7. Урманнардан үзагач эзерләү өчен файдалану вакытлары һәм башка мәгълүматлар	108
2.2. Урманнардан чәер эзерләү өчен рөхсәтле файдалану нормативлары, параметрлары һәм чорлары	109
2.3. Урманнардан агач булмаган урман ресурслары эзерләү һәм жыеп алу өчен файдалану нормативлары, параметрлары һәм чорлары.....	109
2.3.1. Урманнардан агач булмаган урман ресурсларын төрләре буенча эзерләү һәм жыеп алу өчен файдалану нормативлары (ел саен рөхсәт ителгән күләмнәре) һәм параметрлары	110
2.3.2. Урманнардан агач булмаган урман ресурслары эзерләү һәм жыю өчен файдалану чорлары.....	110
2.4. Урманнардан азык-төлек урман ресурслары эзерләү һәм дару үләннәре жыю өчен файдалану нормативлары, параметрлары һәм чорлары.....	111
2.4.1. Урманнардан азык-төлек урман ресурсларын һәм дару үләннәрен төрләре буенча эзерләү һәм жыеп алу өчен файдалану нормативлары (ел саен рөхсәт ителгән күләмнәре) һәм параметрлары.....	111
2.4.2. Эзерләү һәм жыеп алу вакытлары.....	112
2.4.3. Агач сутлары эзерлэгәндә нормативлар һәм параметрлар	112
2.4.4. Абага-кара абага эзерләү.....	114
2.4.5. Урманнардан азык-төлек урман ресурслары эзерләү һәм дару үләннәре жыеп алу өчен файдалану чорлары.....	114
2.5. Урманнардан аучылык хужалыгы өлкәсендә эшчәнлек төрләрен гамәлгә ашыру өчен файдалану нормативлары, параметрлары һәм чорлары	114
2.5.1. Аучылык инфраструктурасы объектларын урнаштыру өчен биотехник чаралар уздыру исемлеге һәм нормалары.....	115
2.6. Урманнардан авыл хужалыгы алып бару өчен рөхсәтле файдалану	

нормативлары, параметрлары һәм чорлары.....	116
2.6.1. Урманнардан авыл хужалыгы алып бару өчен файдалану параметрлары	116
2.7. Урманнардан фәнни-тикшеренү һәм мәгариф эшчәнлеген гамәлгә ашыру өчен файдалану нормативлары, параметрлары һәм чорлары.....	117
2.8. Урманнардан рекреация эшчәнлеген гамәлгә ашыру өчен файдалану нормативлары, параметрлары һәм чорлары.....	117
2.8.1. Урманнардан рекреация эшчәнлеген гамәлгә ашыру өчен файдалану нормативлары.....	117
2.8.2. Рекреация эшчәнлегенә бәйле зона кварталларының һәм (яки) аларның өлешләре исемлеге	117
2.8.3. Рекреация эшчәнлегенә караган зона территориясен функциональ зоналарга бүлү.....	118
2.8.4. Урман кишәрлекләрендә капитал булмаган төзелгән, корылмалар исемлеге һәм аларны төзекләндерү нормативлары.....	118
2.8.5. Урманнардан рекреация эшчәнлеген гамәлгә ашыру өчен файдалану параметрлары һәм чорлары	118
2.9. Урманнардан урман плантацияләре ясау һәм аларны эксплуатацияләү өчен рөхсәтле файдалану нормативлары, параметрлары һәм чорлары.....	119
2.10. Урманнардан жимешле, жиләкле, декоратив урман үсемлекләрен һәм дару үләннәрен үстерү өчен файдалану нормативлары, параметрлары һәм чорлары	121
2.11. Урманнардан урман питомниклары ясау һәм аларны эксплуатацияләү өчен файдалану нормативлары, параметрлары һәм чорлары	121
2.12. Жир асты байлыklarын геологик өйрәнү, файдалы казылмалар эзләү һәм чыгаруны гамәлгә ашыру өчен урманнардан файдалану нормативлары, параметрлары һәм чорлары.....	122
2.13. Урманнардан сусаклагычлар һәм башка төрле ясалма су объектлары, шулай ук гидротехника корылмалары, диңгез портлары, диңгез терминаллары, елга портлары, причаллар төзү һәм эксплуатацияләү өчен файдалану нормативлары, параметрлары һәм чорлары.....	124
2.14. Урманнардан чыбыклы объектлар төзү, үзгәртеп кору, эксплуатацияләү өчен файдалану нормативлары, параметрлары һәм чорлары	125
2.15. Урманнардан агач материалы һәм башка төрле урман ресурслары эшкәртү өчен файдалану нормативлары, параметрлары һәм чорлары	128
2.16. Урманнардан дини эшчәнлекне гамәлгә ашыру өчен файдалану нормативлары, параметрлары һәм чорлары.....	129
2.17. Урманнарны саклауга, яклауга һәм торгызуга карата таләпләр ...	129

2.17.1. Урманнарда янғын куркынычсызлыгы чараларына, урманнарны радиоактив матдэлэр белэн пычранудан һәм тискәре башка йогынтыдан саклауга карата таләпләр.....	129
2.17.2. Урманнарны яклауга карата таләпләр (санитар-савыктыру чараларының, урманнарны яклау буенча профилактика чараларының, зарарлы организмнарның чыганакларын ликвидацияләү чараларының, шулай ук вәкаләтле федераль башкарма хакимият органы билгеләгән башка чараларның нормативлары һәм параметрлары).....	132
2.17.3. Урманнарны торгызуга карата таләпләр.....	136
2.18. Урман үсү зоналары һәм урманлы районнар буенча урманнардан файдалануга карата таләпләрнең үзенчәлекләре.....	145
3 БҮЛЕК. Урманнардан файдалануда чикләмәләр.....	146
3.1. Урманнарның максатчан билгеләнеш төрләре буенча чикләмәләр.	146
3.2. Махсус якланучы урман кишәрлеге төрләре буенча чикләмәләр	147
3.3. Урманнардан файдалану төрләре буенча чикләмәләр	148

Кереш

Өлеге урман хужалыгы регламенты Баулы урманчылыгы чикләрендә урнашкан урманнардан файдалану, аларны саклау, яклау һәм торгызу нигезе булып тора.

Урман хужалыгы регламенты Россия Федерациясе Урман кодексының 87 статьясының 7 өлеше, Россия Федерациясе Табигать ресурслары һәм экология министрлыгының «Урман хужалыгы регламентлары составын, аларны эшләү тәртибен, аларның гамәлдә булу чорларын һәм аларга үзгәрешләр кертү тәртибен раслау турында» 2017 елның 27 февралендәге 72 номерлы босрыгы нигезендә эшләнде.

Урман хужалыгы регламентының гамәлдә булу чоры 2029 елның 1 апреленә кадәр.

Урман хужалыгы регламентын эшләгәндә дәүләт урман реестры материаллары файдаланылды.

Регламентны эшләүче:

Татарстан Республикасы Урман хужалыгы министрлыгы.

Почта адресы: Ямашев пр., 37А йорт, Казан шәһәре, 420124.

E-mail: Minleshoz@tatar.ru.

Сайт: Minleshoz.tatarstan.ru.

Тел. (843) 221-37-01.

Факс (843) 221-37-37.

Урман хужалыгы регламентына үзгәрешләрне башкаручы:

«Бөтенроссия урманчылык һәм урман хужалыгын механикалаштыру фәнни-тикшеренү институты» федераль бюджет учреждениесе филиалы - «Көнчыгыш-Европа урманнарны сынау станциясе».

Почта адресы: 420097, Казан шәһәре, Товарищеская урамы, 40.

E-mail: tatlos@rambler.ru

Тел. (843) 236-29-31, 236-24-91.

Факс (843) 236-33-48.

Россия Федерациясе закон актлары

Россия Федерациясе Урман кодексы (алга таба - РФ Урман кодексы).

Россия Федерациясе Су кодексы (алга таба - РФ Су кодексы).

Россия Федерациясе Жир кодексы (алга таба - РФ Жир кодексы).

Россия Федерациясе Гражданлык кодексы (алга таба - РФ Гражданлык кодексы).

«Жир асты байлыктары турында» 1992 елның 21 февралендәге 2395-1 номерлы Россия Федерациясе законы (алга таба - «Жир асты байлыктары турында» РФ законы).

«Янгын куркынычсызлыгы турында» 1994 елның 21 декабрдендәге 69-ФЗ номерлы федераль закон (алга таба - «Янгын куркынычсызлыгы турында» ФЗ).

«Махсус сакланыла торган табигать территорияләре турында» 1995 елның 14 мартындагы 33-ФЗ номерлы федераль закон (алга таба - 33-ФЗ номерлы федераль закон).

«Хайваннар дөньясы турында» 1995 елның 24 апрелдендәге 52-ФЗ номерлы федераль закон (алга таба - 52-ФЗ номерлы федераль закон).

«Геодезия, картография һәм киңлек мәгълүматлары турында һәм Россия Федерациясенен аерым закон актларына үзгәрешләр кертү хакында» 2015 елның 30 декабрдендәге 431-ФЗ номерлы федераль закон (алга таба - 431-ФЗ номерлы федераль закон).

«Пестицидлар һәм агрохимикатлар белән имин эш итү турында» 1997 елның 19 июлендәге 109-ФЗ номерлы федераль закон (алга таба - 109-ФЗ номерлы федераль закон).

«Намус иреге турында һәм дини берләшмәләр турында» 1997 елның 26 сентябрдендәге 125-ФЗ номерлы федераль закон (алга таба - 125-ФЗ номерлы федераль закон).

«Кадастр эшчәнлеге турында» 2007 елның 24 июлендәге 221-ФЗ номерлы федераль закон (алга таба - 221-ФЗ номерлы федераль закон).

«Россия Федерациясендә газ белән тәмин итү турында» 1999 елның 31 мартындагы 69-ФЗ номерлы федераль закон (алга таба - 69-ФЗ номерлы федераль закон).

«Жир корылышы турында» 2001 елның 18 июнендәге 78-ФЗ номерлы федераль закон (алга таба - 78-ФЗ номерлы федераль закон).

«Әйләнә-тирә мохитне саклау турында» 2002 елның 10 гыйнварындагы 7-ФЗ номерлы федераль закон (алга таба - 7-ФЗ номерлы федераль закон).

«Электр энергетикасы турында» 2003 елның 26 мартындагы 35-ФЗ номерлы федераль закон (алга таба - 35-ФЗ номерлы федераль закон).

«Элемтә турында» 2003 елның 07 июлендәге 126-ФЗ номерлы федераль закон (алга таба - 126-ФЗ номерлы федераль закон).

«Россия Федерациясе Урман кодексын гамәлгә кертү турында» 2006 елның 04 декабрдендәге 201-ФЗ номерлы федераль закон (алга таба - 201-ФЗ номерлы федераль закон).

«Орлыкчылык турында» 1997 елның 17 декабрдендәге 149-ФЗ номерлы

федераль закон (149-ФЗ номерлы федераль закон).

«Ау һәм аучылык ресурсларын саклау һәм Россия Федерациясенен аерым закон актларына үзгәрешләр кертү турында» 2009 елның 24 июлендәге 209-ФЗ номерлы федераль закон (алга таба - 209-ФЗ номерлы федераль закон).

«Үсемлекләр карантини турында» 2014 елның 21 июлендәге 206-ФЗ номерлы федераль закон (алга таба - 206-ФЗ номерлы федераль закон).

«Россия Федерациясе Урман кодексында каралган хокукый мөнәсәбәтләрне жайга салучы норматив хокукый актлар (2021 елның 01 гыйнварына)

Россия Федерациясе Урман кодексы статьясы	Россия Федерациясе Урман кодексында каралган	Норматив актлар
1	2	3
Россия Федерациясе Хөкүмәте актлары		
91 статьяның 7 өлеше	Дәүләт реестрыннан өзөмтәләр биргән өчен түләү	Россия Федерациясе Хөкүмәтенен «Дәүләт урман реестрыннан өзөмтәләр биргән өчен түләү күләме һәм аны алу тәртибе турында» 2007 елның 3 мартындагы 138 номерлы карары
100 статьяның 2 өлеше	Урман кишәрлекләренә һәм урманнардан файдаланганда барлыкка килә торган мөлкәт хокукларына китерелгән зыянны түләү. Урман законнары бозылу нәтижәсендә урманнарда китерелгән зыян күләмен исәпләү таксаларын һәм методикаларын раслау	Россия Федерациясе Хөкүмәтенен «Урман законнарын бозу нәтижәсендә урманнарда һәм аларда булган табигать объектларына китерелгән зыянны каплау үзөнчәлекләрен раслау турында» 2018 елның 29 декабрдәге 1730 номерлы карары
96 статья	Федераль дәүләт урман контроле (күзәтчелеге)	«Федераль дәүләт урман контроле (күзәтчелеге) турында» («Федераль дәүләт урман контроле (күзәтчелеге) турындагы нигезләмә белән бергә») 2021 елның 30 июнендәге 1098 номерлы Россия Федерациясе Хөкүмәте карары
50 статьяның 3 өлеше	Зат, затлар төркеме тарафыннан эзерләнергә тиешле агач материалының максималь күләмен билгеләү	Россия Федерациясе Хөкүмәтенен «Зат, затлар төркеме тарафыннан эзерләнергә тиешле агач материалының иң зур күләмен билгеләү турында» 2007 елның 22 июнендәге 395 номерлы карары
73 статьяның 4 өлеше	Федераль мөлкәттәге урман ресурслары берәмлеге өчен түләү ставкалары һәм урман кишәрлеген арендау өчен урман кишәрлеге майданы берәмлеге өчен түләү ставкалары билгеләү	Россия Федерациясе Хөкүмәтенен «Федераль милектәге урман кишәрлеген түләүле нигездә файдалануга алу буенча урман ресурслары күләме берәмлеге өчен түләү дәрәжәләре һәм урман кишәрлеге майданы берәмлеге өчен түләү дәрәжәләре турында» 2007 елның 22 маендагы 310 номерлы карары
44 статья	Сусаглагычлар, башка төрле ясалма су объектлары, шулай ук гидротехника корылмалары, диңгез портлары, диңгез терминаллары, елга портлары, причаллар төзү һәм аларны эксплуатацияләү өчен урманнардан файдалану	Россия Федерациясе Хөкүмәтенен «Су объекттын файдалануга тапшыру турында карар эзерләү һәм кабул итү тәртибе турында» 2006 елның 30 декабрдәге 844 номерлы карары

Россия Федерациясе Урман кодексы статьясы	Россия Федерациясе Урман кодексында каралган	Норматив актлар
1	2	3
45 статья	Урманнарда чыбыклы объектлар төзү, аларны үзгәртеп кору, аларны эшлätү өчен файдалану	Россия Федерациясе Хөкүмәтенен «Россия Федерациясе элемент чыбыкларын һәм корылмаларын саклау кагыйдälären раслау турында» 1995 елның 9 июнендәге 578 номерлы карары
76 статьяның 3 өлеше	Урман утыртмаларын сату-алу шартнамäläre буенча түлү. Федераль мөлкätтә, шулай ук Россия Федерациясе субъектлары мөлкätендә һәм муниципаль мөлкätтә торучы жирләрдә эзерләнә торган агач материалы берәмлеге өчен түлү ставкаларын билгеләү	Россия Федерациясе Хөкүмәтенен «Федераль милектәге урман кишәрлеген түлүле нигездә файдалануга алу буенча урман ресурслары күләме берәмлеге өчен түлү дәрәжäläre һәм урман кишәрлеге майданы берәмлеге өчен түлү дәрәжäläre турында» 2007 елның 22 маендагы 310 номерлы карары
16 статьяның 3 өлеше, 60.3 статья	Урманнарда санитар куркынычсызлык. Урман утыртмаларын кисү тәртибе	Россия Федерациясе Хөкүмәтенен «Урманнарда санитар куркынычсызлык кагыйдäläre турында» 2020 елның 9 декабрдәге 2047 номерлы карары
16 статьяның 3 өлеше, 53 статья	Урманнарда янғын куркынычсызлыгы	Россия Федерациясе Хөкүмәтенен «Урманнарда янғын куркынычсызлыгы кагыйдälären раслау турында» 2020 елның 7 октябрдәге 1614 номерлы карары; Россия Федерациясе Хөкүмәтенен «Урманнарны янғына каршы кору чаралары турында» 2011 елның 16 апрелдәге 281 номерлы карары; Россия Федерациясе Хөкүмәтенен «Урман янғыннары аркасында урманнарда барлыкка килгән гадәттән тыш хәлләрне бетерү өчен федераль башкарма хакимият органнары көчләрән һәм чараларын жәлеп итү турында» 2017 елның 2 декабрдәге 1464 номерлы карары; Россия Федерациясе Хөкүмәтенен «Урман янғыннары нәтижәсендә барлыкка килгән гадәттән тыш хәлләр турында» 2011 елның 17 маендагы 376 номерлы карары, Россия Федерациясе Хөкүмәтенен «Урман янғыннарын сүндерү планын төзү һәм аны һәм аның рәвешен раслау кагыйдälären раслау турында» 2011 елның 17 маендагы 377 номерлы карары, Россия Федерациясе Хөкүмәтенен «Урманнарда һәм урман янғыннарында янғын куркынычы турындагы мәгълүматларның дәрәжәсендә контрольдә тоту кагыйдälären раслау турында» 2011 елның 18 августындагы 687 номерлы карары
22 статьяның 3 өлеше	Урманнарны үзләштерү өлкәсендә инвестиция эшчәнлеге. Урманнарны үзләштерү өлкәсендә инвестиция проектлары исемлеген эзерләү һәм раслау	Россия Федерациясе Хөкүмәтенен «Урманнарны үзләштерү турында өстенлекле инвестиция проектлары турында һәм Россия Федерациясе Хөкүмәтенен кайбер актларын көчен югалткан дип тану турында» 2018 елның 23 февралдәге 190 номерлы карары
114 статьяның	Урман-парк зоналарында	Россия Федерациясе Хөкүмәтенен «Россия

Россия Федерациясе Урман кодексы статьясы	Россия Федерациясе Урман кодексында каралган	Норматив актлар
1	2	3
6 өлеше	урнашкан урманнарның, яшел зоналарда урнашкан урманнарның функциональ зоналары	Федерациясе Урман кодексының 114 статьясындагы 1 өлешенен 3 һәм 4 пунктларында күрсәтелгән урманнар урнашкан жирләрнен чикләрен үзгәртү һәм урман паркы зоналарында урнашкан урманнарда функциональ зоналарны билгеләү гагыйдәләрен раслау турында» 2019 елның 21 декабрдәге 1755 номерлы карары
13 статья	Урман инфраструктурасы	Россия Федерациясе Хөкүмәтенен «Якдый торган урманнар, файдаланыла торган урманнар һәм резерв урманнары өчен урман инфраструктурасы объектлары исемлеген раслау турында» 2012 елның 17 июлендәге 1283-р номерлы күрсәтмәсе
21 статья	Урман инфраструктурасына бәйлә булмаган объектлар төзү, үзгәртеп кору һәм эксплуатацияләү	Россия Федерациясе Хөкүмәтенен «Якдый торган урманнар, файдаланыла торган урманнар һәм резерв урманнары өчен урман инфраструктурасы булдыруга бәйлә булмаган объектлар исемлеген раслау турында» 2013 елның 27 маендагы 849-р номерлы күрсәтмәсе
45 статья	Урманнардан чыбыклы объектлар төзү, аларны үзгәртеп кору, аларны эшләтү өчен файдалану	Россия Федерациясе Хөкүмәтенен «Электр челтәрләре хужалыгы объектларының саклык зоналарын һәм мондый зоналар чикләрендә урнашкан жир кишәрлекләреннән файдалануның махсус шартларын билгеләү тәртибе турында» 2009 елның 24 февралендәге 160 номерлы карары
73.1 статьяның 6 өлеше	Дәүләти яисә муниципаль мөлкәттәге урман кишәрлегенен аренда шартнамәсен төзү Дәүләт мөлкәтендә яисә муниципаль мөлкәттәге урман кишәрлегенен аренда шартнамәсен эзерләү һәм төзү тәртибе	Россия Федерациясе Хөкүмәтенен «Агач материалы эзерләү өчен дәүләт милкендәге яисә муниципаль милектәге жир кишәрлеген арендага алу шартнамәсен төзү хокукына конкурста катнашучыларның конкурс тәкъдимнәрен бәяләү гагыйдәләрен һәм тәкъдим ителгән шартларны бәяләү һәм агач материалы эзерләү өчен дәүләт милкендәге яисә муниципаль милектәге жир кишәрлеген арендага алу шартнамәсен төзү хокукына конкурста жиңүчене билгеләүгә нигез булган билгеләрне раслау турында» 2019 елның 7 мартындагы 241 номерлы карары
Россия Федерациясе Табигать ресурслары һәм экология министрлыгы (алга таба - Россия Табигать министрлыгы) норматив актлары		
62 статьяның 3 өлеше	Урман торгызу. Урман торгызу гагыйдәләре	«Урманнарны торгызу гагыйдәләрен, урманнарны торгызу проекты составын, урманнарны торгызу проекты эшләү һәм аңа үзгәрешләр кертү тәртибен раслау турында» 2020 елның 4 декабрдәге 1014 номерлы боерык
73.1 статьясындагы 7 өлеше	Урман кишәрлегенен типик аренда шартнамәсе	«Урман кишәрлекләрен түләүле нигездә файдалануга тапшыруның бер төрле шартнамәләрен раслау турында» 2020 елның 30 июлендәге 542 номерлы боерык
77 статьяның 7 өлеше	Урман утыртмаларын сату-алу турында типик шартнамә	«Урман утыртмаларын сату-алуның бер төрле шартнамәсен раслау турында» 2020 елның 27 июлендәге 488 номерлы боерык
60.15 статья	Сирәк очрый торган һәм юкка чыгу куркынычы янаган	«Россия Федерациясе Кызыл китабына яисә Россия Федерациясе субъектлары кызыл китапларына

Россия Федерациясе Урман кодексы статьясы	Россия Федерациясе Урман кодексында каралган	Норматив актлар
1	2	3
	агачларны, куакларны, лианаларны, бүтән урман үсемлекләрен саклау үзенчәлекләре	кертелгән, сирәк очрый торган һәм юкка чыгу куркынычы янаган агачларны, куакларны, лианаларны, бүтән урман үсемлекләрен саклау үзенчәлекләрен раслау турында» 2017 елның 29 маендагы 264 номерлы боерык
16 статьяның 3 өлеше, 64 статьяның 3 өлеше	Урманнарны тәрбия кылу. Урманнарны тәрбия кылу кагыйдәләре. Урман утыртмаларын кисү тәртибе	«Урманнарны карау кагыйдәләрен раслау турында» 2020 елның 30 июлендәге 534 номерлы боерык
112 статьяның 5 өлеше	Махсус сакланучы табигать территорияләрендә урнашкан урманнардан файдалану, аларны саклау, яклау, янадан үстерү үзенчәлекләре	«Махсус сакланыла торган табигать территорияләрендә урнашкан урманнардан файдалану, аларны саклау, яклау, торгызу үзенчәлекләрен раслау турында» 2007 елның 16 июлендәге 181 номерлы боерык
53.1 статья	Урман янгыннарын кисәтү	«Урман янгыннарын кисәтү һәм сүндерү чаралары төрләрен, урманнардан файдаланучы затларның әлеге чаралар белән тәэмин ителү нормативларын, урманнардан файдаланганда булырга тиешле урман янгыннарын кисәтү һәм сүндерү чаралары нормаларын раслау турында» 2014 елның 28 мартындагы 161 номерлы боерык
53.2 статья	Урманнарда янгын чыгу куркынычын һәм урман янгыннарын мониторинглау	«Урманнарда янгын куркынычын һәм урман янгыннарын күзәтүне гамәлгә ашыру тәртибен раслау турында» 2014 елның 23 июнендәге 276 номерлы боерык
15 статьяның 3 өлеше	Урман үсә торган зоналар һәм урманлы районнар	«Россия Федерациясенен урман үсү зоналары исемлеген һәм Россия Федерациясенен урманлы районнары исемлеген раслау турында» 2014 елның 18 августындагы 367 номерлы боерык
87 статьяның 7 өлеше	Урман хужалыгы регламентларының составы, аларны эшләү тәртибе, аларның гамәлдә булу вакыты һәм аларга үзгәрешләр кертү тәртибе	«Урман хужалыгы регламентлары составын, аларны эшләү тәртибен, аларның гамәлдә булу вакытын һәм аларга үзгәрешләр кертү тәртибен раслау турында» 2017 елның 27 февралендәге 72 номерлы боерык
60.5 статья	Урман патологиясе буенча дөүләт мониторингы	«Урман авырулары буенча дөүләт мониторингын гамәлгә ашыру тәртибен раслау турында» 2017 елның 5 апрелендәге 156 номерлы боерык
60.7 статья	Зарарлы организмнар таралуны кисәтү	«Зарарлы организмнар таралуны кисәтү чараларын гамәлгә ашыру кагыйдәләрен раслау турында» 2020 елның 9 ноябрендәге 912 номерлы боерык
60.6 статьяның 4 өлеше	Урман патологиясе буенча тикшеренүләр. Урман патологиясе буенча тикшеренүләрне уздыру тәртибе	«Урман авыруларына бәйле тикшеренүләрне уздыру тәртибен һәм урман авыруларына бәйле тикшеренү актының рәвешен раслау турында» 2020 елның 9 ноябрендәге 910 номерлы боерык
16.1 статьяның 4 өлеше, 29 статьяның 9 өлеше	Диләнке эшләр. Агач материалы эзерләү. Агач материалы эзерләү кагыйдәләре. Урман утыртмаларын кисү тәртибе	«Агач материалы эзерләү кагыйдәләрен һәм Россия Федерациясе Урман кодексының 23 статьясында күрсәтелгән урманчылыктарда агач материалы эзерләү үзенчәлекләрен раслау турында» 2020 елның 1 декабрендәге 993 номерлы боерык «Диләнке эшләр төрләрен, аларны уздыру тәртибен һәм эзлеклеге, Диләнке эшләрнен технологик карта рәвешен, Диләнкене карап чыгу акты рәвешен

Россия Федерациясе Урман кодексы статьясы	Россия Федерациясе Урман кодексында каралган	Норматив актлар
1	2	3
		«Урманнарны яклау буенча районнарда бүлү тәртибен раслау турында» 2016 елның 27 июнендәге 367 номерлы боерык
60.4 статья	Урманнарны яклау буенча районнарда бүленеш	«Урманнарны яклау буенча районнарда бүлү тәртибен раслау турында» 2017 елның 9 гыйнварындагы 1 номерлы боерык
91 статья	Дәүләт урман реестры	«Дәүләт урман реестрына документлаштырылган мәгълүматлар кертү һәм аны үзгәртүгә нигез булган документлар исемлеген, аларның рәвешләрен һәм аларны эзерләү тәртибен раслау турында» 2013 елның 11 ноябрәндәге 496 номерлы боерык, «Дәүләт урман реестрында булган, зарури тәртиптә тапшырыла торган мәгълүмат төрләре исемлеген һәм аларны тапшыру шартларын раслау турында» 2013 елның 30 октябрәндәге 464 номерлы боерык, «Дәүләт урман реестрын алып бару рәвешләрен раслау турында» 2016 елның 6 октябрәндәге 514 номерлы боерык
70.1 статьяның 12 өлеше	Урман кишәрлекләрен проектлау	«Урман кишәрлегенә проект документлары составына һәм аның эчтәлегенә карата таләпләр, аны эзерләү тәртибен раслау турында» 2017 елның 3 февралендәге 54 номерлы боерык
60.13 статья	Урманнарны радиоактив пычранудан саклау үзенчәлекләре	«Урманнарның радиоактив пычрану зоналарында профилактика һәм тернәкләндерү чараларын гамәлгә ашыру үзенчәлекләрен раслау турында» 2017 елның 8 июнендәге 283 номерлы боерык
65 статьяның 5 өлеше	Урман орлыкчылыгы	«Урман орлыкчылыгы объектларын (урман орлыкчылыгы плантацияләрен, даими урман орлыклары кишәрлекләрен һәм шуңа охшаш объектларны) төзү һәм аерып чыгару кагыйдәләрен раслау турында» 2015 елның 20 октябрәндәге 438 номерлы боерык, «Төп урман агач токымнарының урман үсемлекләренә районнарда бүленгән орлыкларын куллану тәртибен раслау турында» 2020 елның 9 ноябрәндәге 909 номерлы боерык
46 статьяның 3 өлеше	Урманнарда агач материалын һәм башка урман ресурсларын эшкәртү өчен файдалану. Урманнарда агач материалы һәм башка урман ресурслары эшкәртү өчен файдалану кагыйдәләре	«Урманнарда агач материалы һәм башка урман ресурслары эшкәртү өчен файдалану кагыйдәләрен раслау турында» 2020 елның 28 июлендәге 495 номерлы боерык
38 статья	Урманнарда авыл хужалыгы алып бару өчен файдалану	«Урманнарда авыл хужалыгы алып бару өчен файдалану кагыйдәләрен һәм Урман кишәрлеген бирмичә, сервитут, гавами сервитут билгеләп яки билгеләмичә генә урманнарда авыл хужалыгы алып бару өчен файдалану очраклары исемлеген раслау турында» 2020 елның 2 июлендәге 408 номерлы боерык
49 статьяның 3 өлеше	Урманнарда файдалану турында хисап. Урманнарда файдалану турында хисап	«Урманнарда файдалану турында хисапка кертелә торган мәгълүматлар исемлеген, урманнарда файдалану турында хисап тапшыру рәвешен һәм

Россия Федерациясе Урман кодексы статьясы	Россия Федерациясе Урман кодексында каралган	Норматив актлар
1	2	3
	тапшыру тәртибе	тәртибен, шулай ук урманнардан файдалану турында электрон рәвештә хисап рәвешенә карата таләпләр раслау турында» 2017 елның 21 августындагы 451 номерлы боерык
66 статьяның 2 өлеше	Урманнарны торгызу һәм урман үрчетү турында хисап. Урманнардан файдалану һәм урман үрчетү турында хисап тапшыру тәртибе	«Урманнарны торгызу һәм үрчетү турында хисапка кертелә торган мәгълүматлар исемлеген, урманнарны торгызу һәм үрчетү турында хисап рәвешен һәм аны тапшыру тәртибен, шулай ук урманнарны торгызу һәм үрчетү турында электрон рәвештәге хисап форматына карата таләпләр раслау турында» 2017 елның 21 августындагы 452 номерлы боерык
89 статья	Урманнарны үзләштерү проектына дәүләти һәм муниципаль экспертиза. Урманнарны үзләштерү проектына дәүләти һәм муниципаль экспертиза тәртибе	«Урманнарны үзләштерү проектына дәүләт экспертизасы һәм муниципаль экспертиза тәртибен раслау турында» 2020 елның 30 июлендәге 513 номерлы боерык
26 статьяның 3 өлеше	Урман декларациясе. Урман декларациясен тутыру һәм тапшыру тәртибе	«Урман декларациясенен рәвешен, аны тутыру һәм тапшыру тәртибен, электрон рәвештә урман декларациясе форматына таләпләр раслау турында» 2020 елның 30 июлендәге 539 номерлы боерык
60 статьяның 3 өлеше, 60.11 статьяның 3 өлеше	Урманнарны янгыннардан саклау турында хисап. Урманнарны янгыннардан саклау турында хисап тапшыру тәртибе. Урманнарны яклау турында хисап. Урманнарны яклау турында хисап тапшыру тәртибе	«Урманнарны янгыннардан саклау турында хисапка кертелә торган мәгълүматлар исемлеген, урманнарны янгыннардан саклау турында хисап рәвешен һәм аны тапшыру тәртибен, шулай ук урманнарны янгыннардан саклау турында электрон рәвештә хисап тапшыру форматына карата таләпләр, урманнарны яклау турында хисапка кертелә торган мәгълүматлар исемлеген, урманнарны яклау турында хисап рәвешен һәм аны тапшыру тәртибен, шулай ук урманнарны яклау турында электрон рәвештә хисап форматына карата таләпләр раслау турында» 2017 елның 9 мартындагы 78 номерлы боерык
60.8 статьяның 5 өлеше	Зыянлы организмнарның чыганаclarын юк итү	«Зыянлы организмнарның чыганаclarын юк итү кагыйдәләрен раслау турында» 2020 елның 9 ноябрәндәге 913 номерлы боерык
53.4 статья	Урман янгыннарын сүндерү	«Урман янгыннарын сүндерү кагыйдәләрен раслау турында» 2014 елның 8 июлендәге 313 номерлы боерык
64.1 статьяның 2 өлеше	Урманнарны торгызу өчен билгеләнгән жирләрне урман урнашкан жирләргә кертү	«Урманнарны торгызу өчен билгеләнгән жирләрне урман урнашкан жирләргә кертү тәртибен һәм тиешле акт рәвешен раслау турында» 2019 елның 11 мартындагы 150 номерлы боерык
86 статьяның 5 өлеше	Россия Федерациясе субъектының урман планы. Россия Федерациясе субъектының урман планы составы һәм аны эзерләү тәртибе	«Россия Федерациясе субъекты урман планының бер төрле рәвешен һәм составын, аны эзерләү һәм аңа үзгәрешләр кертү тәртибен раслау турында» 2017 елның 20 декабрәндәге 692 номерлы боерык
32 статья	Агач булмаган урман ресурсларын эзерләү һәм жыеп алу	«Агач булмаган урман ресурсларын эзерләү һәм жыеп алу турында» 2020 елның 28 июлендәге 496 номерлы боерык

Россия Федерациясе Урман кодексы статьясы	Россия Федерациясе Урман кодексында каралган	Норматив актлар
1	2	3
67 статья, 68 статья	Урманнарны тәртипкә китерү турында гомуми нигезләмәләр. Урман корылышының этәлегә	«Урманнарны тәртипкә китерүнең кулланма кагыйдәләрен раслау турында» 2018 елның 29 мартындагы 122 номерлы боерык
63 статьяның 2 өлеше	Урман үрчетү. Урман үрчетү кагыйдәләре	«Урманнарны үрчетү кагыйдәләрен, урманнарны үрчетү проекты составын, аны эшләү тәртибен раслау турында» 2020 елның 30 июлендәге 541 номерлы боерык
Федераль урман хужалыгы агентлыгы норматив актлары (алга таба - Рослесхоз)		
88 статьяның 2 өлеше	Урманнарны үзләштерү проекты Урманнарны үзләштерү проектының составы һәм аны эшләү тәртибе	«Урманнарны үзләштерү проекты составын һәм аны эшләү тәртибен раслау турында» 2012 елның 29 февралендәге 69 номерлы боерык
29 статьяның 5 өлеше	Файдалану өчен билгеләнгән диләнке күләмен исәпләп чыгару тәртибе	«Файдалану өчен билгеләнгән диләнке күләмен исәпләп чыгару тәртибен раслау турында» 2011 елның 27 маендагы 191 номерлы боерык
45 статья	Урманнардан чыбыклы объектлар төзү, аларны үзгәртеп кору, аларны эшләтү өчен файдалану	«Урманнардан чыбыклы объектлар төзү, аларны үзгәртеп кору, аларны эшләтү өчен файдалану кагыйдәләрен һәм, сервитут, гавами сервитут билгеләп яки билгеләмичә, урман кишәрлеген бирмичә урманнардан чыбыклы объектлар төзү, аларны үзгәртеп кору, аларны эшләтү өчен файдалану очраклары исемлеген раслау турында» 2020 елның 10 июлендәге 434 номерлы боерык
43 статья	Урманнардан жир асты байлыкларын геологик өйрәнүне гамәлгә ашыру, файдалы казылмалар эзләү һәм чыгару өчен файдалану	«Урманнардан жир астын геологик өйрәнү, файдалы казылмалар эзләү һәм чыгару өчен файдалану кагыйдәләрен һәм, жир кишәрлегә бирмичә, сервитут билгеләп яки билгеләмичә, урманнардан жир астын геологик өйрәнү, файдалы казылмалар эзләү һәм чыгару өчен файдалану очраклары исемлеген раслау турында» 2020 елның 7 июлендәге 417 номерлы боерык
31 статья	Чәер эзерләү	«Чәер эзерләү кагыйдәләрен раслау турында» 2020 елның 9 ноябрәндәге 911 номерлы боерык
39 статья	Жимешле, жиләкле, декоратив урман үсемлекләре, дару үләннәре үстерү	«Урманнардан жимешле, жиләкле, декоратив урман үсемлекләрен, дару үләннәрен үстерү өчен файдалану кагыйдәләрен раслау турында» 2020 елның 28 июлендәге 497 номерлы боерык
34 статья	Азык-төлек урман ресурслары эзерләү һәм дару үләннәре жыю	«Азык-төлек урман ресурсларын һәм дару үләннәрен эзерләү кагыйдәләрен раслау турында» 2020 елның 28 июлендәге 494 номерлы боерык
40 статья	Урманнардан фәнни-тикшеренү эшчәнлеген, мәгариф эшчәнлеген гамәлгә ашыру өчен файдалану	«Урманнардан фәнни-тикшеренү эшчәнлеген, мәгариф эшчәнлеген гамәлгә ашыру өчен файдалану кагыйдәләрен раслау турында» 2020 елның 27 июлендәге 487 номерлы боерык
41 статья	Урманнардан рекреация эшчәнлеген гамәлгә ашыру өчен файдалану	«Урманнардан рекреация эшчәнлеген гамәлгә ашыру өчен файдалану кагыйдәләрен раслау турында» 2020 елның 9 ноябрәндәге 908 номерлы боерык
29 статьяның 6 өлеше, 81 статьяның 3	Агач материалы эзерләү. Агач материалын эзерләү рөхсәт ителми торган агачларның һәм	«Агач материалын эзерләү рөхсәт ителми торган агачларның һәм куаклыкларның төрләре (токымнары) исемлеген раслау турында» 2011

Россия Федерациясе Урман кодексы статьясы	Россия Федерациясе Урман кодексында каралган	Норматив актлар
1	2	3
пункты	куаклыкларның төрләре (токымнары) исемлеге	елның 5 декабрдәге 513 номерлы боерык
53 статьяның 4 өлеше, 53.1 статья	Урманнарда янғын куркынычсызлыгы. Урман янғыннарын кисәтү	«Урманнарны янғынга каршы тәмин итү нормативларын раслау турында» 2012 елның 27 апрелдәге 174 номерлы боерык, «Урманнарның табигый янғын куркынычы классификациясен һәм, һава шартларына карап, урманнарда табигый янғын куркынычы классификациясен раслау турында» 2011 елның 5 июлендәге 287 номерлы боерык
Татарстан Республикасы норматив актлары		
82, 83 статьялар	Урман мөнәсәбәтләре өлкәсендә Россия Федерациясе субъектлары дәүләт хакимияте органнары вәкаләтләре. Урман мөнәсәбәтләре өлкәсендә Россия Федерациясе дәүләт хакимияте органнарының аерым вәкаләтләрән Россия Федерациясе субъектлары дәүләт хакимияте органнарына тапшыру	«Татарстан Республикасында урманнардан файдалану турында» 2008 елның 22 маендагы 22-ТР3 номерлы Татарстан Республикасы Законы, Татарстан Республикасы Президентының «Татарстан Республикасы Урман планын раслау турында» 2018 елның 24 декабрдәге ПУ-880 номерлы указы, «2014-2024 елларга Татарстан Республикасының урман хужалыгын үстерү» дәүләт программасын раслау турында» 2013 елның 30 июлендәге 531 номерлы Татарстан Республикасы Министрлар Кабинеты карары, Татарстан Республикасы Министрлар Кабинетының «Татарстан Республикасының төбәк әһәмиятендәге яки муниципальара әһәмиятендәге гомуми файдаланудагы автомобиль юллары исемлеген раслау турында» 2019 елның 17 октябрдәге 916 номерлы карары, Татарстан Республикасы Тарифлар буенча дәүләт комитетының «Татарстан Республикасында шәхси ихтыяжлар өчен урман утыртмаларын сату-алу шартнамәсе буенча гражданнар өчен түләү дәрәжәләрен билгеләү турында» 2020 елның 7 октябрдәге 107-2/нпс-2020 номерлы карары

1 бүлек. Гомуми мәгълүматлар

1.1. Урманчылыкка кыскача сыйфатлама

1.1.1. Урманчылыкның аталышы һәм урнашкан урыны

Баулы урманчылыгы Татарстан Республикасының көньяк өлешендә Баулы һәм Бөгелмә районнары территориясендә урнашкан.

Урманчылык конторасы Баулы шәһәре үзәгендә, иң якын урнашкан Юатаза тимер юл станциясеннән 25 километр (алга таба - км) ераклыкта һәм республика башкаласы Казаннан 350 км ераклыкта урнашкан. Урманчылык территориясенең төньяктан көньякка кадәрге озынлыгы - 42 км, көнчыгыштан көнбатышка кадәр - 36 км.

Урманчылыкның почта адресы: 423930, Татарстан Республикасы, Баулы шәһәре, Лесхоз урамы, 1 нче йорт, телефон: (85569)5-61-70, 8-917-906-78-34, E-mail: Bavlinskoe.Gku@tatar.ru.

1.1.2. Урманчылыкның, кишәрлек урманчылыкларының гомуми мәйданы, урманчылык территориясенең районнар буенча бүленеше

Урманчылык территориясенең муниципаль берәмлекләр буенча бүленеше 1 нче таблицада китерелә.

1 нче таблица

Урманчылык төзелеше

Т/с	Кишәрлек урманчылыкларының аталышы	Урман кварталларының номерлары	Административ район	Гомуми мәйданы, гектар
1	2	3	4	5
1	Баулы	1-5, 17-20, 22-24, 116-144, 146, 147, 338-339, 343, 346-350, 353-356, 363	Бөгелмә	3619
		6-16, 21, 25-115, 145, 148-164, 340-342, 344, 345, 351, 352, 357-362	Баулы	7359
		Кишәрлек урманчылыгы буенча жәмгысе		10978
2	Кандыз	165-337	Баулы	12459
Урманчылык буенча жәмгысе				23437
шул исәптән районнар буенча			Баулы	19818
			Бөгелмә	3619

Территорияләрендә урман фонды урнашкан муниципаль районның урманлы өлеше 16.0 процент тәшкил итә.

Урманчылык территориясе бүлеп күрсәтелгән Татарстан Республикасы 1 нче схематик каратада күрсәтелгән.

1 нче карта-схема

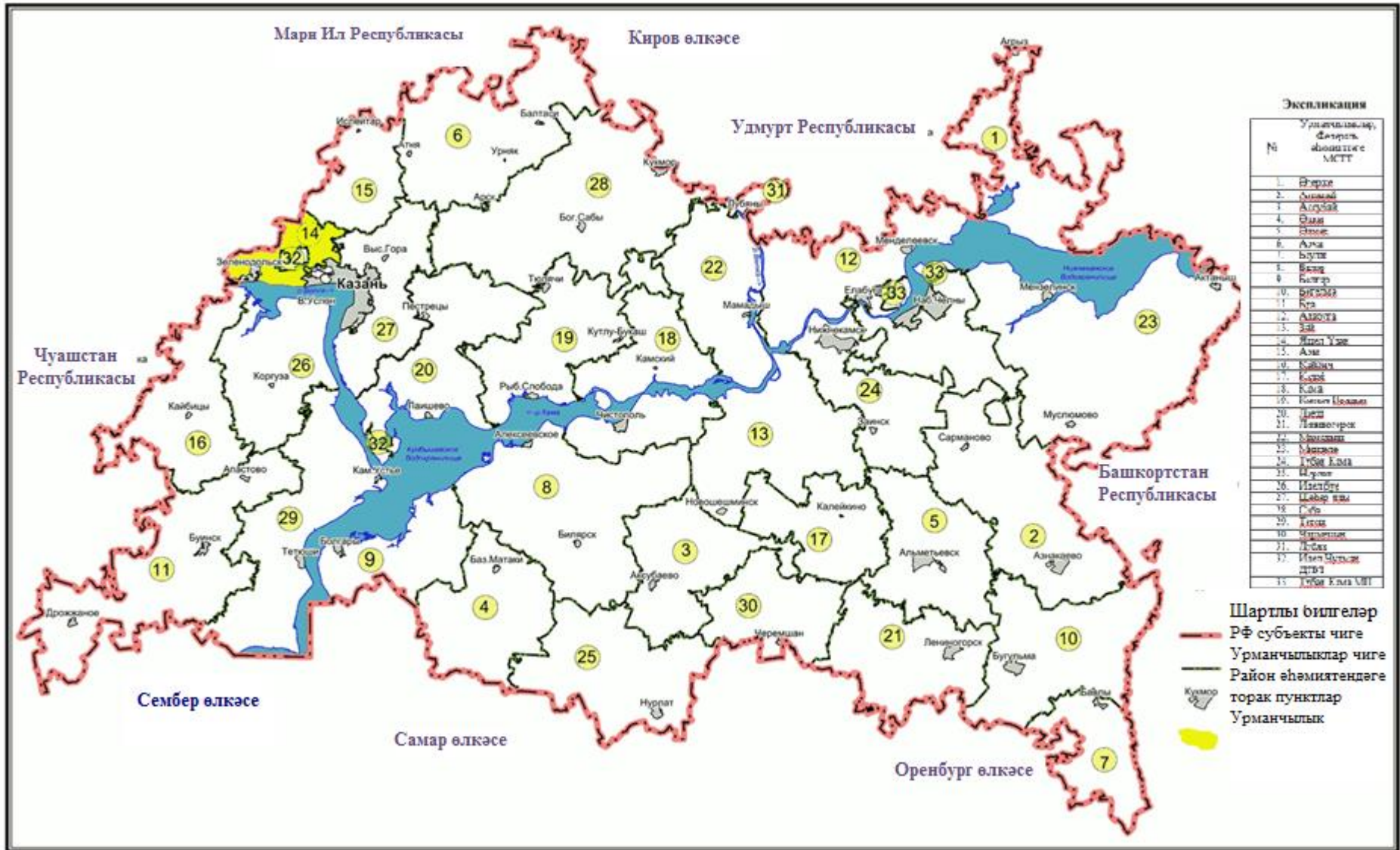

1.1.3. Урманчылык урманнарының урман үсү зоналарына, урманлы районнарға һәм урман яклау зоналарына һәм урман-орлык районнарына бүленеше

Россия Табигать ресурслары министрлығының «Россия Федерациясенең урман үсү зоналары исемлеген һәм Россия Федерациясенең урманлы районнары исемлеген раслау турында» 2014 елның 18 августындагы 367 номерлы боекы белән расланган урман үсү районнарына бүленеш нигезендә урманчылык территориясе Россия Федерациясенең Европа өлешендәге урман-дала районына кертелгән (2 нче таблица).

2 нче таблица

Урманчылык урманнарының урман үсү зоналарына һәм урманлы районнарға бүленеше

Т/с	Кишәрлек урманчылыкларының аталышы	Урман үсә торган зоналар	Урманлы район	Урман яклау районнарына бүленеш зонасы	Урман-орлык буенча районнарға бүленеш зонасы	Урман кварталлары исемлеге	Майданы, гектар
1	2	3	4	5	6	7	8
1	Баулы	Урман-дала зонасы	Россия Федерациясенең Европа өлешендәге урман-дала районы	Урман патологиясе буенча уртача куркыныч	Нарат өчен-3 чыршы - 4, имән - 2	1-164, 338-363	10978
2	Кандыз					165-337	12459
Барлығы							23437

Урманчылык территориясенең һәм кишәрлек урманчылыкларының урманнар үсә торган зоналарға һәм урманлы районнарға бүленеше 2 нче схематик картада күрсәтелгән.

2 нче карта-схема

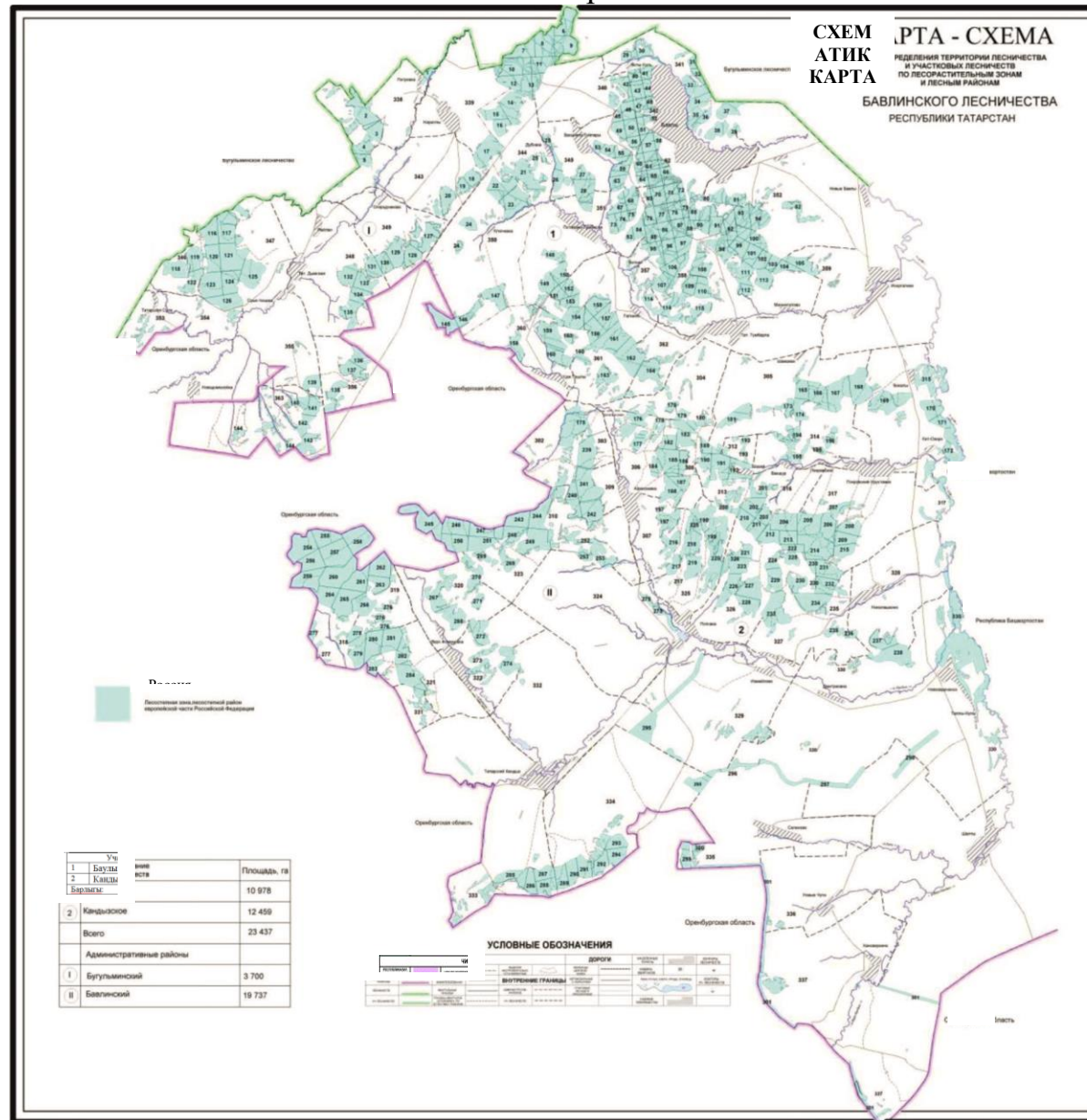

1.1.4. Урманчылык урманнарының кварталлар яисә аларның өлешләре буенча максатчан билгеләнеше һәм яклаучы урман категорияләре буенча бүленеше, шулай ук яклаучы, эксплуатация һәм резерв урманнарын бүлеп чыгару нигезләре

3 нче таблица

Урманнарның максатчан билгеләнеше һәм яклагыч урман категорияләре буенча бүленеше

Урманнарның максатчан билгеләнеше	Кишәрлек урманчылыгы	Кварталларның яки өлешләренең номерлары	Мәйданы, гектар	Урманнарны максатчан билгеләнеше буенча бүлү нигезләре
1	2	3	4	5
Барлығы урманнар			23437	
Яклагыч урманнар, барлығы			14441	
Махсус сакланучы табигать территорияләрендә урнашкан урманнар	Баулы	квартал өлешләре: 1, 23, 25, 26, 29, 30, 140, 142, 144, 158, 160, 338, 339, 343, 344, 349, 350, 354, 357, 358, 360, 363	159	РФ Урман кодексы, «Татарстан Республикасы территориясендә урманнарны кыйммәтле урманнарга, эксплуатация урманнарына кергү һәм аларның чикләрен билгеләү турында» 2010 елның 16 июнендәге 232 номерлы Рослесхоз боерыгы Россия Табигать ресурслары министрлыгының «Урманнарны тәртипкә китерү инструкциясен раслау турында» 2018 елның 29 мартындагы 122 номерлы боерыгы
	Кандыз	элегә кварталларның бер өлеше: 170-172, 175, 176, 195, 253, 275, 295, 301, 303, 310, 314-318, 320, 322, 324, 328, 330, 335, 337	592	
	Барлығы		751	
Табигый һәм бүтән объектларны яклау вазыйфасын үтәүче урманнар, барлығы			4050	
Яклагыч урман полосаларында урнашкан урманнар (тимер юл транспорты турында Россия Федерациясе	Баулы	элегә кварталларның бер өлеше: 10, 12, 13, 18, 45, 46, 50, 126, 127, 143, 149-152, 341, 343, 344, 349-352, 357, 358	69	РФ Урман кодексы, «Татарстан Республикасы территориясендә урманнарны кыйммәтле урманнарга,
	Кандыз	квартал өлешләре: 201, 285, 295, 314, 333	8	

Урманнарның максатчан билгеләнеше	Кишәрлек урманчылыгы	Кварталларның яки өлешләренең номерлары	Мәйданы, гектар	Урманнарны максатчан билгеләнеше буенча бүлү нигезләре
1	2	3	4	5
законнары, автомобиль юллары турында һәм юл эшчәнлегенә турында законнар нигезендә билгеләнгән тимер юлларга бүлеп бирелгән полосалар чикләрендә һәм автомобиль юлларының юл буге полосаларында урнашкан урманнар)	Барлыгы		77	эксплуатация урманнарына кергү һәм аларның чикләрен билгеләү турында» 2010 елның 16 июнендәге 232 номерлы Рослесхоз боерыгы Россия Табигать ресурслары министрлыгының «Урманнарны тәртипкә китерү инструкциясен раслау турында» 2018 елның 29 мартындагы 122 номерлы боерыгы
Яшел зоналарда урнашкан урманнар	Баулы	кварталлар: 27, 28, 42, 49, 53-56, 59-60, 63, 64, 67-69, 73-79, 82-113, квартал өлешләре: 45, 46, 50	2854	РФ Урман кодексы, «Татарстан Республикасы территориясендә урманнарны кыйммәтле урманнарга, эксплуатация урманнарына кергү һәм аларның чикләрен билгеләү турында» 2010 елның 16 июнендәге 232 номерлы Рослесхоз боерыгы Россия Табигать ресурслары министрлыгының «Урманнарны тәртипкә китерү инструкциясен раслау турында» 2018 елның 29 мартындагы 122 номерлы боерыгы
	Кандыз		-	
	Барлыгы		2854	
Су саклау зоналарында урнашкан урманнар	Баулы	кварталлар: 31-41, 43-44, 47, 48, 51, 52, 57, 58, 61, 62, 65, 66, 70, 71, 72, 80, 81	1119	РФ Урман кодексы, «Татарстан Республикасы территориясендә урманнарны кыйммәтле урманнарга, эксплуатация урманнарына кергү
	Кандыз		-	
	Барлыгы		1119	

Урманнарның максатчан билгеләнеше	Кишәрлек урманчылыгы	Кварталларның яки өлешләренең номерлары	Майданы, гектар	Урманнарны максатчан билгеләнеше буенча бүлү нигезләре
1	2	3	4	5
				һәм аларның чикләрен билгеләү турында» 2010 елның 16 июнендәге 232 номерлы Рослесхоз боерыгы Россия Табигать ресурслары министрлыгының «Урманнарны тәртипкә китерү инструкциясен раслау турында» 2018 елның 29 мартындагы 122 номерлы боерыгы
Кыйммәтле урманнар, барлыгы			9640	
Урман-дала урманнары (дала зонасында, урман-дала зонасында урнашкан, саклау функцияләрен үти торган урманнар)	Баулы	кварталлар: 2-5, 19-22. 24, 114-115, 128-139, 141, 145-148, 153-157, 159, 161-164, 340, 342, 345-348, 353, 355-356, 359, 361-362, әлеге кварталларның бер өлеше: 1, 18, 23, 25-26, 29-30, 121, 125, 127, 140, 142-144, 149-152, 158, 160.338-339, 341, 343-344, 349-352, 354, 357-358, 360, 363	4751	РФ Урман кодексы, «Татарстан Республикасы территориясендә урманнарны кыйммәтле урманнарга, эксплуатация урманнарына керту һәм аларның чикләрен билгеләү турында» 2010 елның 16 июнендәге 232 номерлы Рослесхоз боерыгы
	Кандыз	кварталлар: 165-169, 173, 174, 177-181, 194, 196, 197, 207, 216, 217, 235-238, 252, 267-274, 277, 283, 296-298, 302, 304-309, 311-313, 319, 321, 323, 325-327, 329, 331-332, 336, әлеге кварталларның бер өлеше: 110-172, 175, 176, 195, 253, 275, 295, 301, 303, 310, 314-318, 320, 322, 324, 328, 330, 333, 335, 337	4889	
	Барлыгы		9640	
2. Эксплуатация урманнары	Баулы	кварталлар: 6-9, 11, 14-17, 116-120, 122-124, квартал өлешләре: 10, 12, 13, 121, 125, 126	2026	РФ Урман кодексы, «Татарстан Республикасы территориясендә урманнарны кыйммәтле урманнарга,
	Кандыз	кварталлар: 182-193, 198-200, 202-206, 208-215, 218-234, 239-251, 254-266,	6970	

Урманнарның максатчан билгеләнеше	Кишәрлек урманчылыгы	Кварталларның яки өлешләренең номерлары	Майданы, гектар	Урманнарны максатчан билгеләнеше буенча бүлү нигезләре
1	2	3	4	5
		276, 278-282, 284, 286-294, 299, 300, әлеге кварталларның бер өлеше: 201, 285		эксплуатация урманнарына кергү һәм аларның чикләрен билгеләү турында» 2010 елның 16 июнендәге 232 номерлы Рослесхоз боерыгы Россия Табигать ресурслары министрлыгының «Урманнарны тәртипкә китерү инструкциясен раслау турында» 2018 елның 29 мартындагы 122 номерлы боерыгы
	Жәмгысе	-	8996	

1.1.5. Урманчылык территориясендә урман фонды жирләре составыннан урманлы һәм урмансыз жирләргә сыйфатлама

4 нче таблица

Урманчылык территориясендә урман фондының урманлы һәм урмансыз жирләренә сыйфатлама

Жирләренә сыйфатлама күрсәткечләре	Урманчылык буенча барлыгы	
	Майданы, гектар	Процент
1	2	3
Жирләренә гомуми майданы	23435	100
Урманлы жирләр - барлыгы	22062	94
Урман үсемлекләре каплаган жирләр, барлыгы	21545	92
шул исәптән: урман культуралары	4379	18
Урман үсемлекләре капламаган жирләр, барлыгы	214	2
шул исәптән:		
тоташмаган урман культуралары	294	1
урман питомниклары; плантацияләр	9	
табигый аралыклар	214	2
урман торгызу фонды, барлыгы		
шул исәптән:	0	
Көекләр	44	
һәлак булган утыртмалар	137	1
киселгән урыннар	33	1
ачык, ташландык урыннар	1373	6
Урмансыз жирләр - барлыгы		
шул исәптән:	42	

Жирләрнең сыйфатлама күрсәткечләре	Урманчылык буенча барлыгы	
	Майданы, гектар	Процент
1	2	3
Сөрүлекләр	186	1
Печән чабу урыннары	92	
Жәйләүләр	4	
Сулар	146	1
Бакча	46	
юллар, ызаннар	4	
утарлар һ.б.		
Сазлар	846	4

1.1.6. Гамәлдәге һәм проектлана торган махсус сакланучы табигый территорияләргә һәм объектларга, аларны оештыру, экологик челтәрләрен үстерү, биотөрлелеген саклау планнарына сыйфатлама

Хокукый режим РФ Урман кодексының 112 статьясы белән билгеләнә. Бу жирләр әйләнештән алынган яки әйләнешендә чикләнгән (РФ Жир кодексының 27 статьясы).

Махсус сакланыла торган табигый территорияләрендә тыела яисә рөхсәт ителә, гамәлгә ашырыла торган конкрет эшчәнлек төрләре, шул исәптән урманнардан файдалану, аларны саклау, яклау яисә яңадан житештерү өлкәсендә, РФ Жир кодексы, РФ Урман кодексы, «Махсус сакланыла торган табигый территорияләре турында» 33-ФЗ номерлы федераль закон, шулай ук аларны үтәү өчен чыгарылган Татарстан Республикасы норматив хокукый актлары белән билгеләнә.

Урманчылык территориясендә гамәлдәге һәм проектлана торган махсус сакланучы табигый территорияләр юк.

1.1.7. Илкүләм мирас буенча проектлана торган урманнарга сыйфатлама

Татарстан Республикасы территориясендә сыйфатламалары буенча илкүләм мирас урманнарына кертү өчен тиешле урманнар юк.

1.1.8. Диләнке эшләрен гамәлгә ашырганда сакланучыга тиешле биологик күптөрлелек төрләрен һәм буфер зоналары зурлыклары исемлеге

Биологик күптөрлелекне саклау - урман хужалыгы эшчәнлеген алып баруда зарури шарт. Ул яклаучы урманнарда, махсус сакланучы урман кишәрлекләрендә генә түгел, ә диләнке эшләре гамәлгә ашырылганда да тәмин ителергә тиеш.

Урман кишәрлекләрендә кисү эшләре уздырылганда тереклек итү тирәлеге шартлары шактый үзгәрә. Үсеш алуның үзгәргән шартларында, яңа шартларга хас булганча, бары тик урман биоценозлары гына яши ала, шуңа күрә тереклек тирәлеген тамырдан үзгәртә торган тоташ кисүләр барышында биотопларны (биоценоз биләгән киңлекләрнең абиотик факторлары буенча беришлеләренә карата) максималь саклау

мөһим.

Үсемлекләрнең һәм хайваннарның урман төрләре тереклек итә торган шартлар төрлөлөгөн саклау өчен диләнкеләрне аерып чыгарганда һәм таксацияләгәндә эһәмиятле биотоплар (эһәмиятле объектлар) - кисү эшләрә кагылмый торган һәм биотөрлөлөкне саклау өчен эһәмиятле булган, зур булмаган жир кишәрлекләре аерып чыгарыла, ә диләнкеләр эшләнгәндә, - саклана.

Аларның булуы билгеле бер дәрәжәдә табигый жимерелү нәтижәләрен имитацияләргә булыша, киселгән урыннарда урман тирәлеген сакларга һәм торгызырга ярдәм итә. Әлеге объектлар Россия Кызыл китабына һәм/яки төбәкләрдәге Кызыл китапларга кертелгән, сирәк очраучы һәм зәгыйфь тере организм төрләренең потенциалы тереклек итү урыннары булып тора.

Диләнке эшләрен гамәлгә ашырганда сакланылырга тиешле биологик күптөрлөлөк объектларының һәм буфер зоналарының нормативлары һәм параметрлары 5 нче таблицада чагылдырылды.

5 нче таблица

Диләнке эшләрен гамәлгә ашырганда сакланырга тиешле биологик күптөрлөлөк объектларының һәм буфер зоналарының нормативлары һәм параметрлары

Т/с	Биологик күптөрлөлөк объектларының аталышы	Биологик күптөрлөлөк объектларына сыйфатлама	Буфер зоналарының күләмнәре (зарурлык булганда)
1	2	3	4
1	Даими һәм вакытлы су агымнары	Су агымының аерым ачык күренеп тора торган үзәнә. Вакытлы су агымы даими рәвештә су басу эшләрә буенча ачыкланырга мөмкин. Коры жәйдә су агымы кибергә мөмкин.	Әгәр нормативларда башкача билгеләнмәсә, даими су агымнары өчен киңлегә кимендә 50 метр (алга таба - м), вакытлы су агымнары үзәннәре буйлап кимендә 20 м буфер зоналары билгеләнә. Буфер зонасы инде урман баскан тугайлык булырга тиеш түгел һәм су агымы үзәннән башлап яисә урмансыз тугайлыктан башлап һәр ягыннан үлчәнә. Искәрмә: буфер зонасына мәжбүри рәвештә сөзәк таулар һәм тамыр токымнары чыккан урыннар кертелергә тиеш
2	Кизләүләр (чишмәләр), грунт сулары чыгу урыннары	Төптә кизләүләр аерылып торырга мөмкин, яисә су таудан агучы чишмә рәвешендә агып чыга. Чишмә карст бүрәнкәсеннән агып чыгарга мөмкин.	Чишмәләр буйлап (алар чыккан урыннар тирәли) киңлегә кимендә 50 м буфер зоналары аерыла. Дөвалану яисә савыктыру максатларында файдаланыла торган, шулай ук зиярәт кылу объекты булып хезмәт итүче (изгеләр чишмәсе) чишмәләр тирәли буфер зонасы киңәйтелергә мөмкин - аерым тәртиптә билгеләнә.
3	Сазланган уйсулыклар һәм вакыты-вакыты белән су баса торган	Әлеге кишәрлек артыгы белән дымланган: су өслеккә чыккан яисә аяк белән басканда бүселеп чыга. Объект чикләрендә - артык	Су баса торган кишәрлек кырые буйлап су өслектә тора яисә басканда чыга. Рельефта түбәнрәк урында, туфрак өсте капламы чигендә, чиге буйлап туфрак

Т/с	Биологик күптөрлелек объектларының аталышы	Биологик күптөрлелек объектларына сыйфатлама	Буфер зоналарының күләмнәре (зарурлык булганда)
1	2	3	4
	урыннар	дымланган урман типларының туфрак катламы. Кырые буйлап, шулай ук объектлар чикләрендә агачлар юк яисә үләнә аз булган агачлыклар белән бирелә.	өсте катламы һәм агачлыклар сыйфатында.
4	Күлләрнең, сазларның һәм башка ачык урыннарның ярлары буйлап урман кашаклары, сазлыкларда зур булмаган утраулар	Ачык киңлекләрнең (күлләр, сазлар, болыннар) ярларында урман кашакларын аерып чыгару урман корылышы буенча яклагыч полоса билгеләнмәгән очракта башкарыла.	Киңлеге кимендә 50 м урман кашагы күл суыннан алып яисә ачык башка урын киселешеннән башлап үлчәнә. Ләкин, әгәр күлдә утраучык яисә сазланган урын булса, буфер зонасын каты яр кырыеннан яисә сазлык яки ачык территория кырыеннан башлап үлчиләр. Шулай ук сазлык белән әйләндереп алынган зур булмаган (0,5 гектарга кадәр) утраулар да билгеләнә. Искәрмә: әгәр әлеге күл яисә сазлык хайваннарның сезонлы туплану һәм үрчү урыны, сирәк очрый торган һәм нәзберек төрләрнең фактта тереклек итү урыны булып торса, ул очракта буфер зонасы киңәйтелергә тиеш
5	Чокырлар, су агымнарының тирән үзәнлекләре, башка төрле сөзәклекләр	Су агымнарының тирән кергән үзәнлекләре һәм чокырлар - тауның текәлеге 10° башланып киткәндә. Башка текә таулар (киртләчләр, текә ярлар) - тауның текәлеге кимендә 20° булганда.	Нормативларда башкача билгеләнмәсә, сөзәк тау өсте һәм асты буйлап киңлеге кимендә 15-20 м буфер зоналары билгеләнә. Сөзәк тауның үзе һәм буфер зонасы эһәмиятле объект булып тора.
6	Төп токымнарның, урман белән капланган калкулыкның шәрә урыннары, известьлы токым, ачык комлы кишәрлекләр, дюналар, таш чөчелгән урыннар	Куәте аз булган туфрак үсемлекләре белән капланган, төп токымнар шәрәләнгән торган урыннар. Таш чөчелгән урыннар - төрле зурлыктагы һәм шомалыктагы ташлар жыелмасы. Тау битләрендә, тау киртләчләрендә, ярларда һәм алар янәшәсендә еш очрый. Ташлы һәм шәрәләнгән урыннар аз куәтле туфрак үсемлекләре белән капланырга мөмкин. Комлы дюналар өлешчә аз куәтле туфрак-үсемлек катламы белән ныгытылырга мөмкин.	Объект кишәрлекнең төп токымнары шәрәләнгән чиге буйлап яисә таш чөчелгән урын чиге буйлап билгеләнә. Таш чөчелгән, төп токымнар шәрәләнгән урын, дюна комплексы кырыеннан киңлеге кимендә 20 м буфер зонасы билгеләнә
7	Аерым зур йомры ташлар һәм кантарлар	Лишайниклар һәм үсемлекләр белән капланган аерым зур йомры ташлар (2 куб.метрдан башлап) һәм кантарлар.	Аерым зур йомры ташларны майданлы объектны билгеләмичә генә билгеләргә була, аларның тупланышы майданлы объект буларак билгеләнә
8	Карст элементлары	Известькатнашмалы токым ятмалары якын яткан урыннарда ярыклар, бүрәнкәләр, юкка чыга торган су агымнары һәм сулыклар, коры үзәнлекле	Объект тирәли уйсулык, куышлык кырыеннан киңлеге кимендә 20 м буфер зонасы билгеләнә.

Т/с	Биологик күптөрлелек объектларының аталышы	Биологик күптөрлелек объектларына сыйфатлама	Буфер зоналарының күләмнәре (зарурлык булганда)
1	2	3	4
		сазлыктар. Калын известьташ катламының су белән юылган куышлыктары. Өслегендә уйсулыктар, жимерек, ярык урыннар күренә. Карст элементлары белән чишмәләр, кизләүле сазлыктар бәйлә булырга мөмкин. Өслегендә шәрәләннгән известьташлар күренергә мөмкин.	
9	Ачык һәм ярымачык урыннар	Урман белән капланмаган кишәрлекләр: зур булмаган аланлыктар, сирәклекләр, болынлыктар һ.б. (шул исәптән сазлыктанган). Агачларның тулылығы 0,4 км. Запас 50 куб.метр/гектардан азрак.	Чиге буйлап агачлар арасында (тулылығы һәм запасы ким булган кишәрлек)
10	Таркалу тәрәзәләре чыбык-чабык һәм жил аударган агачлар-туфрак комплекслары белән тупланган.	Төрле токымга караган, төрле таркалу стадияләрендәге аунактар бар (диаметры 20 сантиметрдан (алга таба - см) башлана). Жил аударган агач-туфрак комплекслары (ВПК) - зур агачларның тамыр системасы һәм туфракның өске катламнары белән бергә аву нәтижәсе.	Таркалу тәрәзәләрен табигый яңару төркемнәре, шулай ук башка объектлар белән берлектә билгеләү максатка ярашлы була. Билгеләү эше объект чикләре буенча башкарыла.
11	Коры-сары, биек түмәрләр, куышлы агачлар, берән-сәрән ятучы зур чыбык-чабыклар	Төрле токымнардан зур күләмле (диаметры 20 см башлана торган) коры-сары. Куышлы һәм тукран тукуган эзләре булган коры-сары аеруча кыйммәтле була. 2-5 м биеклегендәге һәм 20 см зуррак диаметрлы табигый эре түмәрләр. Куышлы агачлар. Төрле токымга караган, төрле таркалу стадияләрендәге чыбык-чабыклар (диаметры 20 см башлана).	Диләнке эшләгәндә куркыныч тудырмый торган коры-сарыны саклау максатка ярашлы була. Коры-сарылы һәм куышлы тере агачлар зарури сакланьрга тиеш.
12	Күп еллык агачлар һәм аларның чәчәклекләре, жыйнак биологик кыйммәтле урыннар	Берән-сәрән күп еллык агачлар, аларның чәчәклекләре һәм жыйнак биологик кыйммәтле кишәрлекләр.	Күп еллык, янгынга каршы корытылган наратлар, карт усак, кара зирек, кәжә талы аеруча кыйммәтле. Агачларның ябалдашы яхшы үсеш алган һәм жилгә каршы торырга сәләтле булырга тиеш. Күп еллык агачларның чәчәклекләре һәм жыйнак биологик кыйммәтле өлешләре составында агачларны саклау оптималь булып тора.
13	Төбәк өчен сирәк токым агачлары	Кич яфраклы токымлы агачлар: имән, корычагач, карама, өрәңге, юкә.	Сирәк токым агачларының жыйнак төркемнәрен һәм шушы токымнарға караучы берән-сәрән агачларны үз эченә алган чәчәклекләр саклана.

Т/с	Биологик күптөрлелек объектларының аталышы	Биологик күптөрлелек объектларына сыйфатлама	Буфер зоналарының күләмнәре (зарурлык булганда)
1	2	3	4
14	Сирәк һәм терлек азыгы булган куаклыклар	Чикләвек куагы, артыш, миләш, гөлжимеш, зелпе куаклары һ.б.	Сөйрәнмәләрдән башка саклана.
15	Яңартылуның гамәлдәге төркемнәре	Киселгән урыннарда үсеш алырга мөмкин булган ышанычлы үренте төркемнәре. Дренажланган урыннарда агач чыбылдыгы тәрәзәләрендә яңартылу төркемнәре, зур корысары тупланган урыннарда чыршы шытымы.	Үренте чәчәклекләре яңартылуның югары тыгызланган өлеше чикләре буенча билгеләнә
16	Сирәк очраучы һәм нәзберек үсемлекләрнең һәм гөмбәләрнең тереклек итү урыннары	Россия Федерациясе Кызыл китабына һәм/яисә төбәк Кызыл китабына кертелгән сирәк очраучы һәм нәзберек үсемлек һәм гөмбә төрләренең яңа ачыкланган даими тереклек итү урыннары.	Төрләрнең биологиясе һәм экологик таләпләре нигезендә билгеләнә. Күпчелек сирәк төрләрне билгеләве авыр булганга күрә, сирәк төр һәм аларны саклау өчен зарури чикләргә булу-булмавын тәгаенләштерү өчен биология белгеченә мөрәҗәгать итәргә киңәш ителә. Әгәр бер нөсхә яисә тереклек ияләренең жыйнак төркеме ачыкланса, алар тирәли киңлегенә кимендә 50 м буфер зонасын билгеләргә кирәк
17	Куышлы агачлар	Берән-сәрән тере яки куышлы коры агачлар.	Аерым агачлар яки агач төркемнәре рәвешендә жылга каршы торучанлыкны, бөжәк ашаучы кошларны күчерү урыннарын тәэмин итү өчен, шулай ук башка кыйммәтле объектлар составында саклана
18	Зур оялыклары булган агачлар	Зур оялыклары булган агачлар саклана, диаметрында 1 метрдан зуррак оялар, шулай ук эре оялар тупланган урыннар махсус кыйммәткә ия.	1 м һәм аннан зуррак диаметрлы оялар өчен буфер зонасының киңлегенә - 500 м (елның теләсе кайсы вакытында), ә калган оялар өчен 100-300 м кимрәк булырга тиеш (кошларның күздә тотылган төренә карап). Буфер зонасының зурлыгы орнитолог белгеч тарафыннан тикшерү, ояның кемгә каравын һәм статусын билгеләү нәтиҗәләре буенча тәгаенләштереләргә мөмкин.
19	Зур кырмыска оялары	0.5 м биегрәк булган кырмыска оялары.	0.5 м биегрәк булган кырмыска оялары тирәли 20 м радиуста кисүләргә тыелган буфер зонасы аерып чыгарыла

1.1.9. Гамэлдәге урман, урман эшкәртү инфраструктурасы объектларына, урман инфраструктурасы ясауга бәйле булмаган объектларга, әлеге объектларны төзү, үзгәртеп кору һәм эксплуатацияләү чараларына территориаль планлаштыру документларында каралган сыйфатлама

Россия Федерациясе Хөкүмәтенең «Якый торган урманнар, эксплуатация урманнары һәм резерв урманнары өчен урман инфраструктурасы объектлары исемлеген раслау турында» 2012 елның 17 июлендәге 1283-р номерлы боекы.

РФ Урман кодексының 13 статьясы нигезендә урман юллары урманнардан теләсә нинди файдалану ысулында, шулай ук урманнарны саклау, яклау һәм торгызу максатларында да төзелергә мөмкин.

6 нчы таблицада гамэлдәге урман юлларына сыйфатлама китерелде.

Урман юлларына сыйфатлама

Юлларның төрләре	Юлларның озынлыгы, км				Гомуми файдалану	
	Барлыгы	Урман хужалыгы (типлары буенча)				
		I тип	II тип	III тип		жәмгыс е
1	2	3	4	5	6	7
Юллар, барлыгы	135,6	3,2	2,2	110,9	116,3	19,3
Шул исәптән						
а) автомобиль алардан:	135,6	3,2	2,2	110,9	116,3	19,3
каты түшәмәле	-	-	-	-	-	-
грунт	135,6	3,2	2,2	110,9	116,3	19,3

Квартал ызаннарының озынлыгы - 143 км.

Жирдән катнаш файдаланучылар белән чик озынлыгы - 541 км.

Урман грунт юлларының озынлыгы - 185 км.

Гамәлдәге урман инфраструктурасы объектлары якныча 15 км озынлыгында агач кисүне һәм квартал ызаннарын чистартуны һәм 1072 данә (ел саен 350 данә) күләмдә квартал баганалары урнаштыруны таләп итә.

Урманчылык территориясендә урман эшкәртү объектлары юк.

Урман инфраструктурасы төзүгә бәйле булмаган объектларны урман фонды жирләрендә төзү, үзгәртеп кору һәм эксплуатацияләү РФ Урман кодексының 21 статьясына нигезләнеп гамәлгә ашырыла.

Урманчылык территориясендә урман инфраструктурасын төзүгә бәйле булмаган чираттагы объектлар бар:

электр энергиясе тапшыру чыбыклары - 26 км;

нефть үткәргечләр - 129 км;

газүткәргечләр - 1 км;

башка трассалар - 1 км.

Территориаль планлаштыру схемасы буенча урманчылык территориясендә өстәмә объектлар планлаштырылмый. Башка категориягә караган, урман урнашкан жирләрдә урман инфраструктурасы булдыруга бәйле булмаган объектларны төзү, үзгәртеп кору һәм эксплуатацияләү урманнарның максатчан билгеләнеше буенча башка федераль законнарда каралган очракларда рөхсәт ителә.

Урман инфраструктурасы булдыруга бәйле булмаган объектларны төзү, үзгәртеп кору һәм эксплуатацияләү өчен файдаланылган жирләр РФ Урман кодексының 21 статьясындагы 6 өлеше нигезендә рекультивацияләнергә тиеш.

Россия Табигать ресурслары министрлыгының 2020 елның 28 июлендәге 495 номерлы боерыгы белән расланган Урманнарда агач материалын һәм бүтән урман ресурсларын эшкәртү өчен файдалану кагыйдәләре нигезендә яклаучы урманнарда һәм махсус якланучы урман кишәрлекләрендә урман эшкәртү инфраструктурасы объектларын урнаштыру рөхсәт ителми.

Урманнарны максатчан билгеләнеше буенча, гамәлдәге һәм проектлана торган махсус сакланыла торган табигать территорияләрен, урман, урман эшкәртү

инфраструктурасы объектларын, урман инфраструктурасы булдыруга бэйле булмаган объектларны тамгалап, кварталлар буйлап бүлгәләнешә 3 номерлы карта-схемада күрсәтелә.

3 нче карта-схема

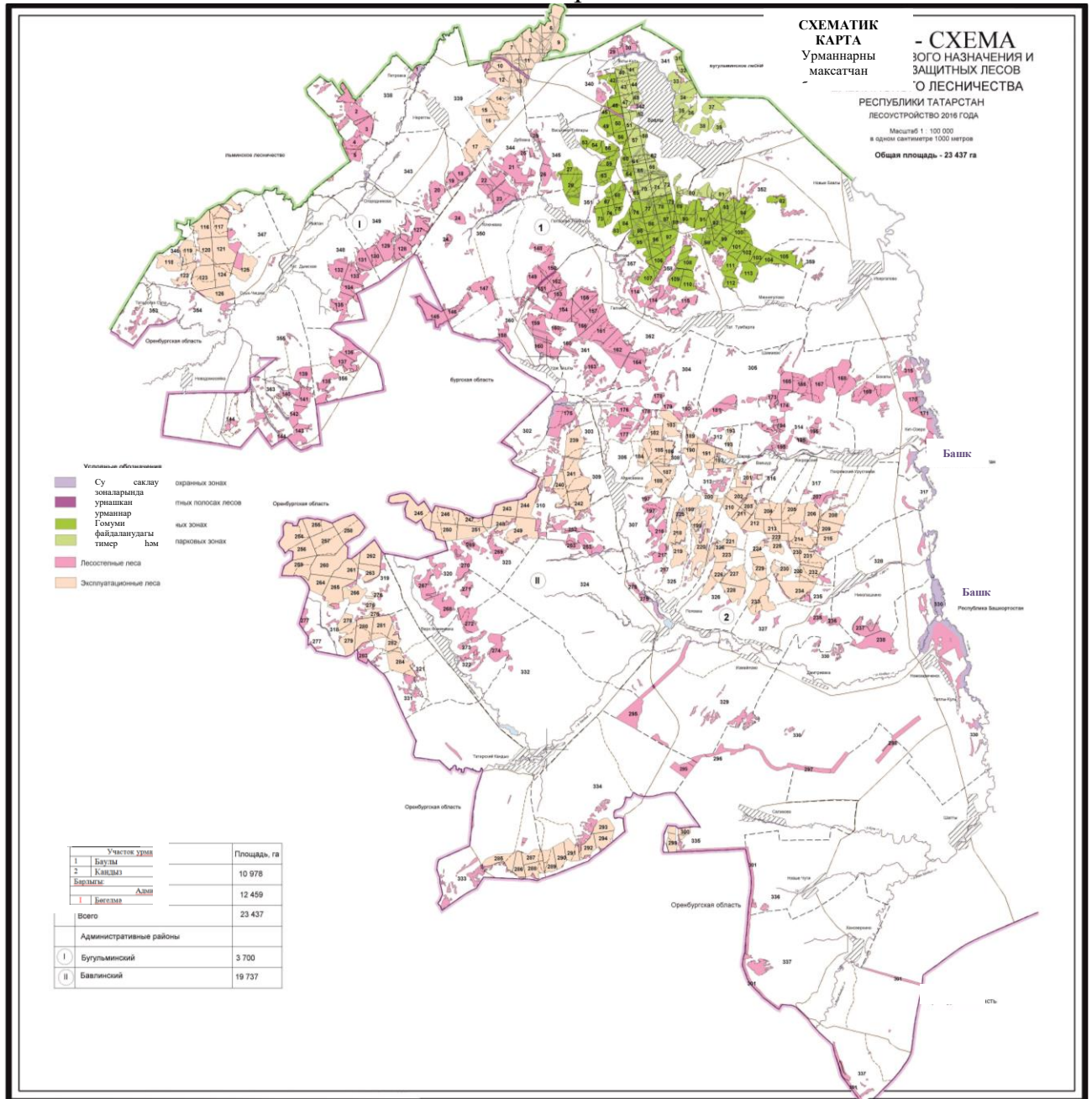

1.2. Урманнардан рөхсәтле файдалану төрләре

Урманнардан файдалану урман мөнәсәбәтләрендә катнашучы гражданның һәм юридик затлар тарафыннан гамәлгә ашырыла (РФ Урман кодексының 4 ст.).

Шул ук вакытта, РФ Урман кодексының 5 статьясы нигезендә, урман динамикалы рәвештә яңартыла һәм трансформациягә бирелә торган табигый ресурс буларак карала, чөнки югарыда аталган статья нигезендә урманнардан файдалану, аларны саклау, яклау һәм яңадан үстерү экологик система яки табигый ресурс кебек урман төшенчәсеннән чыгып гамәлгә ашырыла.

Урманчылык территориясендә урманнардан кварталларга бүлүп рөхсәтле файдалану төрләре 7 нче таблицادا күрсәтелә.

7 нче таблица.

Урманнардан рөхсәтле файдалану төрләре

Файдалану төрләре	Кишәрлек урманчылыгының аталышы	Кварталлар яки аларның өлешләре исемлегә	Мәйданы, гектар
1	2	3	4
Агач эзерләү (РФ Урман кодексының 25, 29 статьялары)	Баулы	1-164, 338-363	10978
	Кандыз	165-337	12459
	Жәмгысә		23437
Терлек азыгы эзерләү (РФ Урман кодексының 25, 31 статьялары)	Баулы		-
	Кандыз		-
	Жәмгысә		-
Агач булмаган урман ресурслары эзерләү һәм жыю (РФ Урман кодексының 25, 32 статьялары)	Баулы	1-164, 338-363	10978
	Кандыз	165-337	12459
	Жәмгысә		20264
Азык-төлек урман ресурсларын эзерләү һәм дару үләннәре жыю (РФ Урман кодексының 25, 35 статьялары)	Баулы	1-164, 338-363	10978
	Кандыз	165-337	12459
	Жәмгысә		23437
Ау хужалыгы өлкәсендә эшчәнлек төрләрен гамәлгә ашыру (РФ Урман кодексының 25, 36 статьялары) Тыела: урман-парк зоналары, яшел зоналар, әгәр эшчәнлекнең әлегә төрләрен гамәлгә ашыру урман утыртмаларын кисү яки аучылык инфраструктурасы объектларын булдыруга китереп чыгармаса, шәһәр урманнары (Аренда шартнамәләре буенча кварталлар һәм майданнар исемлегә)	Баулы	Квартал өлешләре: 1-30, 42, 45, 46, 49, 50, 53-56, 59, 60, 63, 64, 67-69, 73-79, 82-164, 338-363	8829,6
	Кандыз	Квартал өлешләре: 165-337	11434,6
	Жәмгысә		20264,2
Урманнардан авыл хужалыгын	Баулы	1-30, 42, 45, 46, 50, 53-56, 59, 60, 63, 64,	9859

Файдалану төрлөрө	Кишэрлек урманчылыгының аталышы	Кварталлар яки аларның өлөшлөрө исемлеге	Майданы, гектар
1	2	3	4
алып бару өчен файдалану (РФ Урман кодексының 25,38 статьялары), һавәскәр балыкчылыктан тыш, балыкчылыкны гамәлгә ашыру (25 статьяның 6.1 пункты) Тыела: урман паркы зоналары, шәһәр урманнары. махсус яклана торган кишэрлекләр, яшел зоналар, печән чабу белән умартачылыктан гайре тыела.		67-69, 73-79, 82-164, 338-363	
	Кандыз	165-337	12459
	Жәмгысе		22318
Фәнни-тикшеренү, мәгариф эшчәнлеген гамәлгә ашыру (РФ Урман кодексының 25, 40 статьялары)	Баулы	1-164, 338-363	10978
	Кандыз	165-337	12459
	Жәмгысе		23437
Рекреация эшчәнлеген гамәлгә ашыру (РФ Урман кодексының 25, 41 статьялары)	Баулы	1-164, 338-363	10978
	Кандыз	165-337	12459
	Жәмгысе		23437
Урман плантацияләре булдыру һәм аларны эксплуатацияләү (РФ Урман кодексының 25, 42 статьялары) Тыела: яклаучы урманнар, махсус сакланыла торган кишэрлекләр	Баулы	Квартал өлөшлөрө: 6, 7, 8, 9, 10-17, 116-126	7053,7
	Кандыз	Квартал өлөшлөрө: 182-193, 198-200, 201, 202-206, 208-215, 218-234, 239-251, 254-266, 276, 278-282, 284, 285, 286-294, 299, 300	6496,1
	Жәмгысе		13549,8
Жимешле, жиләкле, декоратив урман үсемлекләре, дару үләннәре үстерү (Россия Федерациясе Урман кодексының 25, 39 статьялары)	Баулы	1-164, 338-363	10978
	Кандыз	165-337	12459
	Жәмгысе		23437
Урман питомниклары булдыру һәм аларны эксплуатацияләү (РФ Урман кодексының 25, 39.1 статьялары)	Баулы	1-164, 338-363	10978
	Кандыз	165-337	12459
	Жәмгысе		23437
Жир асты байлыктарын геологик өйрөнү, файдалы казылмаларны эзләү һәм табу (РФ Урман кодексының 25, 43 статьялары) Тыела: урман-парк зоналары, яшел зоналар, шәһәр урманнары; РФ Урман кодексының 114 статьясы нигезендә, жир асты байлыктарын геологик өйрәнү урман-парк зоналарында рөхсәт ителә.	Баулы	1-164, 338- 63 кварталларның бер өлөше	8583,7
	Кандыз	Квартал өлөшлөрө: 165-337	8951,8
	Жәмгысе		17535,5
Сусаглагычлар һәм бүтән ясалма су объектлары, шулай ук гидротехника корылмалары, диңгез портлары, диңгез терминаллары, елга портлары,	Баулы	1-164, 338-363	10978
	Кандыз	165-337	12459
	Жәмгысе		23437

Файдалану төрлөрө	Кишәрлек урманчылыгының аталышы	Кварталлар яки аларның өлөшлөрө исемлеге	Майданы, гектар
1	2	3	4
причаллар төзү һәм эксплуатацияләү (РФ Урман кодексының 25, 44 статьялары)			
Агач материалы һәм башка төрлө урман ресурслары эшкәртү (РФ Урман кодексының 25, 46 статьялары) Тыела: яклаучы урманнар, махсус сакланыла торган кишәрлекләр	Баулы	Квартал өлөшлөрө: 6, 7, 8, 9, 10-17, 116-126	7053,7
	Кандыз	Квартал өлөшлөрө: 182-193, 198-200, 201, 202-206, 208-215, 218-234, 239-251, 254-266, 276, 278-282, 284, 285, 286-294, 299, 300	6496,1
	Жәмгысе		13549,8
Рекреация эшчәнлеген гамәлгә ашыру (РФ Урман кодексының 25, 47 статьялары)	Баулы	1-164, 338-363	10978
	Кандыз	165-337	12459
	Жәмгысе		23437

2 бүлек. Урманнардан рөхсәтле файдалану нормативлары, параметрлары һәм чорлары, урманнарны саклау, яклау һәм яңадан торгызу нормативлары

2.1. Урманнардан агач материалы эзерләү өчен рөхсәтле файдалану нормативлары, параметрлары һәм чорлары

Урманнардан агач материалы эзерләү өчен файдалану Россия Федерациясе Урман кодексының 29, 29.1, 30 статьялары, Россия Табигать министрлыгының 2020 елның 1 декабрендәге 993 номерлы боерыгы белән расланган Агач материалы эзерләү кагыйдәләре белән регламентлана.

Агач материалы эзерләү эшкуарлык эшчәнлегенә максатларында гражданнар, юридик затлар тарафыннан, шулай ук гражданнар тарафыннан - шәхси максатларда (жылыту, төзелмәләр торгызу һ.б. өчен) гамәлгә ашырылырга мөмкин.

«Татарстан Республикасында урманнардан файдалану турында» 2008 елның 22 маендагы 22-ТРЗ номерлы Татарстан Республикасы Законнда каралган искәртмәле очракларда урман утыртмаларын сату-алу шартнамәләре нигезендә дөүләт ихтыяжларын яки муниципаль ихтыяжларны тәмин итү өчен агач материалы эзерләүне гамәлгә ашыру рөхсәт ителә.

Чикләрендә агач материалы эзерләү өчен урманнардан файдалану рөхсәт ителгән кварталлар исемлеге 7 нче таблицادا күрсәтелә.

Диләнде (урман кишәрлегенең кисү өчен билгеләнгән урман утыртмалары урнашкан бер өлешендә, урман-таксация бүлемтегендә, урман кварталында) агач материалы эзерләү өчен түбәндәгеләрне кисү рөхсәт ителә (РФ Урман кодексының 16 статьясы):

- 1) өлгергән, картайган урман утыртмаларын;
- 2) урманнарны тәрбия кылганда, һәлак булган һәм зарарланган урман утыртмаларын кискәндә урта яшьле, өлгереп килүче, өлгергән, картайган урман утыртмаларын;

3) РФ Урман кодексының 13, 14 һәм 21 статьяларында каралган объектларны төзү, үзгәртеп кору һәм эксплуатацияләү өчен билгеләнгән урман кишәрлекләрендәге теләсә нинди яштыгә урман утыртмаларын.

Агач эзерләү эше эксплуатация урманнарында, яклаучы урманнарда гамәлгә ашырыла, әгәр Россия Федерациясе Урман кодексында, бүтән федераль законнарда башкасы каралмаса.

Эксплуатация урманнарында агач эзерләү максатында тоташ һәм сайланма кисүләр гамәлгә ашырыла.

Сайланма кисүләр үзләренең әйләнә-тирәлекне хасил итү, су саклау, санитария-гигиена, савыктыру һәм башка төрле файдалы вазыйфаларын югалта баручы, яклаучы урманнарның максатчан билгеләнешен һәм алар үти торган файдалы вазыйфаларның сакланышын тәмин итүче урман утыртмаларын алмаштырырга ирек бирмәсә һәм РФ Урман кодексының 21 статьясының 5.1 өлешендә каралган очрақларда яклаучы урманнарда тоташ кисүләр гамәлгә ашырыла.

Урман агачларын кисү, тарттыру, өлешчә эшкәртү, саклау, эзерләнгән агач материалын алып чыгу агач материалы эзерләү максатларында урман кишәрлегеннән файдаланучы зат тарафыннан урман декларациясе буенча декларацияләнгән торган чор башланган датадан 12 ай эчендә гамәлгә ашырыла. Агач материалы урман агачларын сату-алу шартнамәсе яисә РФ Урман кодексының 19 статьясының 5 өлешендә күрсәтелгән контракт нигезендә эзерләнгән очрақта, агачларны кисү, тарттыру, өлешчә эшкәртү, саклау, алып чыгу эшләре шартнамәдә яисә контрактта билгеләнгән вакыт эчендә тиешенчә гамәлгә ашырыла.

Файдалану өчен билгеләнгән диләнке күләменнән (агач алуның рөхсәт ителгән күләменнән) артып китүче күләмдә, шулай ук кисентеләр яшен бозып, агач материалы эзерләү тыела.

2.1.1. Өлгергән һәм картайган урман утыртмаларын кисү буенча файдалану өчен билгеләнгән диләнке күләме

Файдалану өчен билгеләнгән диләнке күләмен исәпләп чыгару РФ Урман кодексының 29 статьясы, «Файдалану өчен билгеләнгән диләнке күләмен исәпләп чыгару тәртибен раслау турында» 2011 елның 27 маендагы 191 номерлы Рослесхоз боерыгы, «Кисентеләрнең яшен билгеләү турында» 2015 елның 9 апрелендәге 105 номерлы Рослесхоз боерыгы нигезендә гамәлгә ашырыла.

Әлеге урман хужалыгы регламентының гамәлдә булу чорына өлгергән һәм картайган урман утыртмаларын сайланма кисүләр буенча файдалану өчен билгеләнгән диләнке күләме 8 нче таблицада китерелә.

Әлеге урман хужалыгы регламентының гамәлдә булу чорына өлгергән һәм картайган агачларны сайланма кисүләр буенча диләнке исәпләмәсе 9 нчы таблицада китерелә.

Урман хужалыгы регламенты гамәлдә булу чорына өлгергән һәм картайган урман утыртмаларын сайланма кисүләр буенча файдалану өчен билгеләнгән диләнке күләме

Күрсәткечләр	Барлыгы		шул исәптән тулылыгы буенча													
	гектар	мең куб. метр	1		0,9		0,8		0,7		0,6		0,5		0,4-0,3	
			гектар	мең куб. метр	гектар	мең куб. метр	гектар	мең куб. метр	гектар	мең куб. метр	гектар	мең куб. метр	гектар	мең куб. метр	гектар	мең куб. метр
1	2	3	4	5	6	7	8	9	10	11	12	13	14	15	14	15
Урманнарның максатчан билгеләнеше - яклагыч урманнар																
Яклаучы урман категорияләре - су саклау зоналарында урнашкан урманнар																
сайланма кисүләр																
Хужалык бүлемтеге - Каен																
Токымы - Каен																
Барлыгы хисапка кертелгән	1,5	0,17									0,5	0,08			1,0	0,09
Гомуми запастан уртача сайлап алу проценты												15				
1 мәртәбәдә киселә торган запас	0,5	0,01									0,5	0,01				
Уртача кабатлану чоры	10															
Ел саен исәпкә тотылуы диләнке	0,05															
- тамыр		0,001														
- матди кыйммәт		0,001														
- эшкә яраклы																
Хужалык бүлемтеге - Усак																
Токымы - Усак																
Барлыгы хисапка кертелгән	2,1	0,38									2,1	0,38				
Гомуми запастан												15				

Күрсәткечләр	Барлыгы		шул исәптән тулылыгы буенча													
	гектар	мең куб. метр	1		0,9		0,8		0,7		0,6		0,5		0,4-0,3	
			гектар	мең куб. метр	гектар	мең куб. метр	гектар	мең куб. метр	гектар	мең куб. метр	гектар	мең куб. метр	гектар	мең куб. метр	гектар	мең куб. метр
1	2	3	4	5	6	7	8	9	10	11	12	13	14	15	14	15
уртача сайлап алу проценты																
1 мәртәбәдә киселә торган запас	2,1	0,06									2,1	0,06				
Уртача кабатлану чоры	10															
Ел саен исәпкә тотылучы диләнке	0,21															
- тамыр		0,006														
- матди кыйммәт		0,005														
- эшкә яраклы		0,004														
Хужалык бүлемтеге - Имән																
Токымы - 4-56 бонитетлы имән																
Барлыгы хисапка кертелгән	1,0	0,05													1,0	0,05
Гомуми запастан уртача сайлап алу проценты																
1 мәртәбәдә киселә торган запас																
Уртача кабатлану чоры	10															
Ел саен исәпкә тотылучы диләнке																
- тамыр																
- матди кыйммәт																
- эшкә яраклы																
Яклагыч урман категорияләре буенча жәмгысе																
Барлыгы хисапка кертелгән	4,6	0,60									2,6	0,46			2,0	0,14

Күрсәткечләр	Барлыгы		шул исәптән тулылыгы буенча													
	гектар	мең куб. метр	1		0,9		0,8		0,7		0,6		0,5		0,4-0,3	
			гектар	мең куб. метр	гектар	мең куб. метр	гектар	мең куб. метр	гектар	мең куб. метр	гектар	мең куб. метр	гектар	мең куб. метр	гектар	мең куб. метр
1	2	3	4	5	6	7	8	9	10	11	12	13	14	15	14	15
Ел саен исәпкә тотылучы диләнке	0,22															
- тамыр		0,014														
- матди кыйммәт																
- эшкә яраклы																
Хужалык бүлемтеге - Имән																
Тоқымы - 16-3 бонитетлы имән																
Барлыгы хисапка кертелгән	3,8	0,65							3,8	0,65						
Гомуи запастан уртача сайлап алу проценты										25						
1 мәртәбәдә киселә торган запас	3,8	0,16							3,8	0,16						
Уртача кабатлану чоры	10															
Ел саен исәпкә тотылучы диләнке	0,38															
- тамыр		0,016														
- матди кыйммәт		0,014														
- эшкә яраклы		0,01														
Хужалык бүлемтеге - Имән																
Тоқымы - 4-56 бонитетлы имән																
Барлыгы хисапка кертелгән	312,5	33,15							13,5	2,01	43,2	5,82	108,8	12,39	147	12,93
Гомуи запастан уртача сайлап алу проценты										25		15				
1 мәртәбәдә киселә торган запас	56,7	1,37							13,5	0,5	43,2	0,87				

Күрсәткечләр	Барлыгы		шул исәптән тулылыгы буенча													
	гектар	мең куб. метр	1		0,9		0,8		0,7		0,6		0,5		0,4-0,3	
			гектар	мең куб. метр	гектар	мең куб. метр	гектар	мең куб. метр	гектар	мең куб. метр	гектар	мең куб. метр	гектар	мең куб. метр	гектар	мең куб. метр
1	2	3	4	5	6	7	8	9	10	11	12	13	14	15	14	15
Уртача кабатлану чоры	10															
Ел саен исәпкә тотылуы диләнке	5,67															
- тамыр		0,137														
- матди кыйммәт		0,119														
- эшкә яраклы		0,09														
Хужалык бүлемтеге - Каен																
Токымы - Каен																
Барлыгы хисапка кертелгән	193,5	28,48							8,5	1,7	57,5	9,45	36,7	5,58	90,8	11,75
Гомуми запастан уртача сайлап алу проценты										25		15				
1 мәртәбәдә киселә торган запас	66	1,85							8,5	0,43	57,5	1,42				
Уртача кабатлану чоры	10															
Ел саен исәпкә тотылуы диләнке	6,6															
- тамыр		0,185														
- матди кыйммәт		0,173														
- эшкә яраклы		0,057														
Хужалык бүлемтеге - Усак																
Токымы - Усак																
Барлыгы хисапка кертелгән	226,8	38,32					24,9	5,97	43,9	8,78	50,2	8,67	55,3	8,88	52,5	6,02
Гомуми запастан уртача сайлап алу проценты								30		25		15				

Күрсәткечләр	Барлығы		шул исәптән тулылығы буенча													
	гектар	мең куб. метр	1		0,9		0,8		0,7		0,6		0,5		0,4-0,3	
			гектар	мең куб. метр	гектар	мең куб. метр	гектар	мең куб. метр	гектар	мең куб. метр	гектар	мең куб. метр	гектар	мең куб. метр	гектар	мең куб. метр
1	2	3	4	5	6	7	8	9	10	11	12	13	14	15	14	15
1 мәртәбәдә киселә торган запас	119	5,32					24,9	1,8	43,9	2,21	50,2	1,31				
Уртача кабатлану чоры	10															
Ел саен исәпкә тотылуы диләнке	11,9															
- тамыр		0,532														
- матди кыйммәт		0,474														
- эшкә яраклы		0,332														
Хужалык бүлемтеге - Юкә																
Токымы - Юкә																
Барлығы хисапка кертелгән	1,3	0,26									1,3	0,26				
Гомуи застан уртача сайлап алу проценты												15				
1 мәртәбәдә киселә торган запас	1,3	0,04									1,3	0,04				
Уртача кабатлану чоры	10															
Ел саен исәпкә тотылуы диләнке	0,13															
- тамыр		0,004														
- матди кыйммәт		0,004														
- эшкә яраклы		0,002														
Хужалык бүлемтеге - Тирәк																
Токымы - Тирәк																
Барлығы хисапка кертелгән	1,1	0,25									0,4	0,11	0,7	0,14		
Гомуи застан												15				

Күрсәткечләр	Барлыгы		шул исәптән тулылыгы буенча													
	гектар	мең куб. метр	1		0,9		0,8		0,7		0,6		0,5		0,4-0,3	
			гектар	мең куб. метр	гектар	мең куб. метр	гектар	мең куб. метр	гектар	мең куб. метр	гектар	мең куб. метр	гектар	мең куб. метр	гектар	мең куб. метр
1	2	3	4	5	6	7	8	9	10	11	12	13	14	15	14	15
уртача сайлап алу проценты																
1 мәртәбәдә киселә торган запас	0,4	0,02									0,4	0,02				
Уртача кабатлану чоры	10															
Ел саен исәпкә тотылучы диләнке	0,04															
- тамыр		0,002														
- матди кыйммәт		0,002														
- эшкә яраклы																
Яклагыч урман категорияләре буенча жәмгысе																
Барлыгы хисапка кертелгән	741,2	101,68					24,9	5,97	71,4	1359	153,1	24,43	201,5	26,99	290,3	30,7
Гомуми запастан уртача сайлап алу проценты								30		25		15				
1 мәртәбәдә киселә торган запас	249,4	8,90					24,9	1,8	71,4	3,42	153,1	3,68				
Уртача кабатлану чоры																
Ел саен исәпкә тотылучы диләнке	24,94															
- тамыр		0,89														
- матди кыйммәт		0,786														
- эшкә яраклы		0,491														
Яклагыч урман категорияләре - урман паркы зоналарында урнашкан урманнар сайланма кисүләре																
Хужалык бүлемтеге - Имән																
Токымы - 4-5б бонитетлы имән																

Күрсәткечләр	Барлыгы		шул исәптән тулылыгы буенча													
	гектар	мең куб. метр	1		0,9		0,8		0,7		0,6		0,5		0,4-0,3	
			гектар	мең куб. метр	гектар	мең куб. метр	гектар	мең куб. метр	гектар	мең куб. метр	гектар	мең куб. метр	гектар	мең куб. метр	гектар	мең куб. метр
1	2	3	4	5	6	7	8	9	10	11	12	13	14	15	14	15
Ел саен исәпкә тотылучы диләнке																
- тамыр																
- матди кыйммәт																
- эшкә яраклы																
Хужалык бүлемтеге - Имән																
Токымы - 4-5б бонитетлы имән																
Барлыгы хисапка кертелгән	193,4	18,11							3,2	0,45	27,6	3,63	46,3	5,22	116,3	8,81
Гомуми запастан уртача сайлап алу проценты										25		15				
1 мәртәбәдә киселә торган запас	30,8	0,65							3,2	0,11	27,6	0,54				
Уртача кабатлану чоры	10															
Ел саен исәпкә тотылучы диләнке	3,08															
- тамыр		0,065														
- матди кыйммәт		0,057														
- эшкә яраклы		0,042														
Хужалык бүлемтеге - Каен																
Токымы - Каен																
Барлыгы хисапка кертелгән	196,9	23,4							1,4	0,25	26,8	4,02	74,3	9,9	94,4	9,23
Гомуми запастан уртача сайлап алу проценты										25		15				
1 мәртәбәдә киселә торган запас	28,2	0,67							1,4	0,07	26,8	0,6				

Күрсәткечләр	Барлыгы		шул исәптән тулылыгы буенча													
	гектар	мең куб. метр	1		0,9		0,8		0,7		0,6		0,5		0,4-0,3	
			гектар	мең куб. метр	гектар	мең куб. метр	гектар	мең куб. метр	гектар	мең куб. метр	гектар	мең куб. метр	гектар	мең куб. метр	гектар	мең куб. метр
1	2	3	4	5	6	7	8	9	10	11	12	13	14	15	14	15
Уртача кабатлану чоры	10															
Ел саен исәпкә тотылуы диләнке	2,82															
- тамыр		0,067														
- матди кыйммәт		0,063														
- эшкә яраклы		0,021														
Хужалык бүлемтеге - Усак																
Токымы - Усак																
Барлыгы хисапка кертелгән	36,8	5,75					1,9	0,44	2,8	0,49	13,9	2,38	11,2	1,71	7	0,73
Гомуми запастан уртача сайлап алу проценты								30		25		15				
1 мәртәбәдә киселә торган запас	18,6	0,61					1,9	0,14	2,8	0,12	13,9	0,35				
Уртача кабатлану чоры	10															
Ел саен исәпкә тотылуы диләнке	1,86															
- тамыр		0,061														
- матди кыйммәт		0,054														
- эшкә яраклы		0,038														
Хужалык бүлемтеге - Юкә																
Токымы - Юкә																
Барлыгы хисапка кертелгән	152,7	37,23					82,7	22,49	26,5	6,62	32,3	6,5	3,8	0,67	7,4	0,95
Гомуми запастан уртача сайлап алу проценты								30		25		15				

Хужалык бүлөмгөгө һәм өстөнлек итүче токым	Урман үсөмлекләре белән капланган жирләр, гектар	Шул исәптән яшь төркөмнәре буенча						Өлгөргән һәм картайган утыртмалар запасы, мең куб.метр	1 га эксплуатация фондына ургача запасы, куб.метр	Тамыр массасының ургача үсеше, мең куб.метр	Кисентенен яшь классы	Исәпкә тотылачак диләнкеләр, мең куб.метр					Киңәш ителә торган диләнке хисабы					Эксплуатация фондыннан файдалану еллары саны	Утыртмаларның күздә тотылган калдык өлеше, гектар		
		Үрентеләр	урта яшьле		өлгөрөп килүче	Өлгөргән һәм картайган						эзлекле файдалануда	2 нче яшькә караучы	1 нче яшькә караучы	Интеграл	торышы буенча	Майданы, гектар	Тамыр запасы, мең куб.метр	Матди кыйммәткә әйләндерелә				Өлгөрөп килүче	өлгөргән һәм картайган	
			Барлыгы	хисапка кертелде		Барлыгы	ш.и. картайган												Барлыгы	Ш.и. эшкә яраклы	файдаланып булмый торганнан файдаланып				
1	2	3	4	5	6	7	8	9	10	11	12	13	14	15	16	17	18	19	20	21	22	23	24	25	
Имән																									
Имән тәбәнәк кәүсәле 1б-3 бонитетлы	726	9	155	114	325	237	9	29,2	123	1,5	61	11	23	28	20		20	2,4	2,1	1,5	72	12	114	360	
Имән тәбәнәк кәүсәле 4-5б бонитетлы	704	1	34	7	43	626	420	77	123	1,1	51	13	23	34	24		23	2,7	2,4	1,7	72	28	7	444	
Өрәңге 1Б-3	1211	191	940	298	52	28		4,6	167	3,4	61	19	5	4	5		4	0,7	0,6	0,4	75	7	298	40	

Хужалык бүлөмгөгө һәм өстөнлек итүче токым	Урман үсөмлекләре белән капланган жирләр, гектар	Шул исәптән яшь төркөмнәре буенча						Өлгөргән һәм картайган утыртмалар запасы, мең куб.метр	1 га эксплуатация фондына ургача запасы, куб.метр	Тамыр массасының ургача үсеше, мең куб.метр	Кисентенен яшь классы	Кисентенен яше	Исәпкә тотылачак диләнкеләр, мең куб.метр				Киңәш ителә торган диләнке хисабы					Эксплуатация фондыннан файдалану еллары саны	Утыртмаларның күздә тотылган калдык өлеше, гектар		
		үрентеләр	урта яшьле		өлгөрөп килүче	Өлгөргән һәм картайган							эзлекле файдалануда	2 нче яшькә караучы	1 нче яшькә караучы	Интеграл	торышы буенча	Майданы, гектар	Тамыр запасы, мең куб.метр	Матди кыйммәткә әйләндерелә			Өлгөрөп килүче	өлгөргән һәм картайган	
			Барлыгы	хисапка кертелде		Барлыгы	ш.и. картайган													Барлыгы	Ш.и. эшкә яраклы				файдаланып булмый торганнан файдаланып
1	2	3	4	5	6	7	8	9	10	11	12	13	14	15	16	17	18	19	20	21	22	23	24	25	
Өрәңгә 4-5 б	18		11	11	4	3		0,4	131	0,1	51		1		1							10	11	4	
Каен	1598	110	614	359	272	602	21	85,2	141	3,7	61	21,3	34,9	37,4	33,2		33,2	4,6	4,1	2,6	52,7	13,6	305,2	414,8	
Усак	1789	319	279	279	384	807	134	155,8	193	6,4	41	34,0	41,7	50,2	37,4		41,7	8,1	7,1	5,6	66,3	13,6	237,2	595,0	
Юкә	663	60	264	150	167	172		40,2	234	2,3	61	10	16	17	15		14	3,3	2,9	2,0	70	12	150	191	
Тирәк	3		2	2		1	1	0,1	163		31											7	1		
Тал	-	-									41														
Кисү ысуллары буенча жәмгысә	7912	1143	2685	1597	1583	2501	585	397,8		22,6		121,3	155,5	179,6	143,6	0,0	137,8	22,2	19,5	14,1	52,0	10,2	1676,3	2085,8	
Шул исәптән																									
Блыслы	1116	379	376	376	336	25		5,3		3,9		12	11	9	8		2	0,4	0,3	0,3	92	13	486	107	

Хужалык бүлөмгөгө һәм өстөнлек итүче токым	Урман үсемлекләре белән капланган жирләр, гектар	Шул исәптән яшь төркөмнәре буенча						Өлгөргән һәм картайган утыртмалар запасы, мең куб.метр	1 га эксплуатация фондына ургача запасы, куб.метр	Тамыр массасының ургача үсеше, мең куб.метр	Кисентенен яшь классы	Исәпкә тотылачак диләнкеләр, мең куб.метр					Киңәш ителә торган диләнке хисабы					Утыртмаларның күздә тотылган калдык өлеше, гектар		
		урта яшьле		өлгөрөп килүче	Өлгөргән һәм картайган		эзлекле файдалануда					2 нче яшькә караучы	1 нче яшькә караучы	Интеграл	торышы буенча	Майданы, гектар	Тамыр запасы, мең куб.метр	Матди кыйммәткә әйләндерелә						
		Барлыгы	хисапка кертелде		Барлыгы	ш.и. картайган												Барлыгы	Ш.и. эшкә яраклы	файдаланып булмый торганнан файдаланып	Эксплуатация фондыннан файдалану еллары саны			Өлгөрөп килүче
1	2	3	4	5	6	7	8	9	10	11	12	13	14	15	16	17	18	19	20	21	22	23	24	25
Каты яфраклы	2742	274	1150	431	424	894	429	111,2		6,3		44	52	66	50		47	5,8	5,1	3,6	73	19	430	848
Йомшак яфраклы	4054	490	1159	790	823	1582	156	281,3		12,4		65,3	92,5	104,6	85,6	0,0	88,8	16,0	14,1	10,2	50,0	10,2	693,3	1200,8

2.1.2. Урманнарны тәрбияләгәндә урта яшьле, өлгөрөп килүче, өлгөргән һәм картайган урман утыртмаларын кисү буенча файдалану өчен билгеләнгән диләнке күләме (агач материалы алуның ел саен рөхсәт ителгән күләме)

Урманнарны тәрбияләгәндә урта яшыле, өлгереп килүче, өлгергән һәм картайган урман утыртмаларының файдалану өчен билгеләнгән диләнке күләме (агач материалы алуның ел саен рөхсәт ителгән күләме)

Т/с	Күрсәткечләр	Үлчәү берәмлеге	Урманнарны тәрбия кылу төрләре						Жәмгысе
			Сирәкләп кисү	Аркылы кисү	Яңарту өчен кисү	Рәвешен үзгәртеп кисү	Реконс- струкция кисүләре	Берән-сәрән агачларны кисү	
1	2	3	4	5	6	7	8	9	10
Баулы урманчылыгы									
Яклагыч урманнар									
Ылыслы									
Өстенлек итүче токым - Нарат									
1	Урманчылык таләпләре буенча ачыкланган фонд	гектар	301,6	69,1					370,7
		мең куб.метр	66,3	19,96					86,26
2	Кабатлану чоры	ел	10	15					
3	Ел саен файдалану күләме								
	Мәйданы	гектар	30,2	4,6					34,8
	сайлап алына торган запас								
	Тамыр	куб.метр	1620	225					1845
	матди кыйммәتكә әйләндереп була торган	куб.метр	1237	192					1429
	Эшкә яраклы	куб.метр	860	136					996
Өстенлек итүче токым - Чыршы									
1	Урманчылык таләпләре буенча ачыкланган фонд	гектар	85,9						85,9
		мең куб.метр	12,9						12,9
2	Кабатлану чоры	ел	10						
3	Ел саен файдалану күләме								
	Мәйданы	гектар	8,6						8,6
	сайлап алына торган запас								
	Тамыр	куб.метр	282						282
	матди кыйммәتكә әйләндереп була торган	куб.метр	220						220
	Эшкә яраклы	куб.метр	149						149
жәмгысе ылыслы									
1	Урманчылык таләпләре буенча ачыкланган фонд	гектар	387,5	69,1					456,6
		мең куб.метр	79,2	19,96					99,16

Т/с	Күрсәткечләр	Үлчәү берәмлеге	Урманнарны тәрбия кылу төрләре						Жәмгысе
			Сирәкләп кисү	Аркылы кисү	Яңарту өчен кисү	Рәвешен үзгәртеп кисү	Реконс- струкция кисүләре	Берән-сәрән агачларны кисү	
1	2	3	4	5	6	7	8	9	10
2	Кабатлану чоры	ел		15					
3	Ел саен файдалану күләме								
	Мәйданы	гектар	38,8	4,6					43,4
	сайлап алына торган запас								
	Тамыр	куб.метр	1902	225					2127
	матди кыйммәткә әйләндереп була торган	куб.метр	1457	192					1649
	Эшкә яраклы	куб.метр	1009	136					1145
Каты яфраклы									
Өстенлек итүче токым - Имән									
1	Урманчылык таләпләре буенча ачыкланган фонд	гектар	15,9						15,9
		куб.метр	1,09						1,09
2	Кабатлану чоры	ел	10						10
3	Ел саен файдалану күләме								
	Мәйданы	гектар	1,6						1,6
	сайлап алына торган запас								
	Тамыр	куб.метр	31						31
	матди кыйммәткә әйләндереп була торган	куб.метр	20						20
	Эшкә яраклы	куб.метр	8						8
Өстенлек итүче токым - тәбәнәк кәүсәле имән									
1	Урманчылык таләпләре буенча ачыкланган фонд	гектар	9,5	8,6					18,1
		мең куб.метр	1,02	1,13					2,15
2	Кабатлану чоры	ел	10	15					
3	Ел саен файдалану күләме								
	Мәйданы	гектар	1	0,6					1,6
	сайлап алына торган запас								
	Тамыр	куб.метр	19	11					30
	матди кыйммәткә әйләндереп була торган	куб.метр	12	10					22
	Эшкә яраклы	куб.метр	6	5					11
Өстенлек итүче токым - Өрәңге									

Т/с	Күрсәткечләр	Үлчәү берәмлеге	Урманнарны тәрбия кылу төрләре						Жәмгысе
			Сирәкләп кисү	Аркылы кисү	Яңарту өчен кисү	Рәвешен үзгәртеп кисү	Реконструкция кисүләре	Берән-сәрән агачларны кисү	
1	2	3	4	5	6	7	8	9	10
1	Урманчылык таләпләре буенча ачыкланган фонд	гектар	236,7	78,6					315,3
		мең куб.метр	25,14	12,73					37,87
2	Кабатлану чоры	ел	10	15					
3	Ел саен файдалану күләме								
	Мәйданы	гектар	23,7	5,2					28,9
	сайлап алына торган запас								
	Тамыр	куб.метр	513	190					703
	матди кыйммәткә әйләндереп була торган	куб.метр	337	164					501
	Эшкә яраклы	куб.метр	140	76					216
Жәмгыясе каты яфраклылар									
1	Урманчылык таләпләре буенча ачыкланган фонд	гектар	262,1	87,2					349,3
		мең куб.метр	27,25	13,86					41,11
2	Кабатлану чоры	ел							
3	Ел саен файдалану күләме								
	Мәйданы	гектар	26,3	5,8					32,1
	сайлап алына торган запас								
	Тамыр	куб.метр	563	201					764
	матди кыйммәткә әйләндереп була торган	куб.метр	369	174					543
	Эшкә яраклы	куб.метр	154	81					235
Йомшак яфраклылар									
Өстенлек итүче токым - Каен									
1	Урманчылык таләпләре буенча ачыкланган фонд	гектар	4,8	49,6					54,4
		мең куб.метр	0,74	7,63					8,37
2	Кабатлану чоры	ел	10	10	5				
3	Ел саен файдалану күләме								
	Мәйданы	гектар	0,5	5,0					5,5
	сайлап алына торган запас								
	Тамыр	куб.метр	19	176					195
	матди кыйммәткә әйләндереп була	куб.метр	14	150					164

Т/с	Күрсәткечләр	Үлчәү берәмлеге	Урманнарны тәрбия кылу төрләре						Жәмгысе
			Сирәкләп кисү	Аркылы кисү	Яңарту өчен кисү	Рөвешен үзгәртеп кисү	Реконс- струкция кисүләре	Берән-сәрән агачларны кисү	
1	2	3	4	5	6	7	8	9	10
	Тамыр	куб.метр	402	926					1328
	матди кыйммәткә әйләндереп була торган	куб.метр	251	750					1001
	Эшкә яраклы	куб.метр	133	352					485
Яклагыч урманнар буенча жәмгысе									
1	Урманчылык таләпләре буенча ачыкланган фонд	гектар	769,9	364,1					1134
		мең куб.метр	122,03	71,43					193,46
2	Кабатлану чоры	ел							
3	Ел саен файдалану күләме								
	Мәйданы	гектар	77,1	31,2					108,3
	сайлап алына торган запас								
	Тамыр	куб.метр	2867	1352					4219
	матди кыйммәткә әйләндереп була торган	куб.метр	2077	1116					3193
	Эшкә яраклы	куб.метр	1296	569					1865
эксплуатация урманнары									
Блыслы									
Өстенлек итүче токым - Нарат									
1	Урманчылык таләпләре буенча ачыкланган фонд	гектар	61,8	104,3					166,1
		мең куб.метр	6,91	26,63					33,54
2	Кабатлану чоры	ел	10	15					
3	Ел саен файдалану күләме								
	Мәйданы	гектар	6,2	7,0					13,2
	сайлап алына торган запас								
	Тамыр	куб.метр	177	278					455
	матди кыйммәткә әйләндереп була торган	куб.метр	138	240					378
	Эшкә яраклы	куб.метр	96	167					263
Өстенлек итүче токым - Чыршы									
1	Урманчылык таләпләре буенча ачыкланган фонд	гектар	48,7	7,8					56,5
		мең куб.метр	5,57	1,58					7,15
2	Кабатлану чоры	ел	10	10					

Т/с	Күрсәткечләр	Үлчәү берәмлеге	Урманнарны тәрбия кылу төрләре						Жәмгысе
			Сирәкләп кисү	Аркылы кисү	Яңарту өчен кисү	Рәвешен үзгәртеп кисү	Реконструкция кисүләре	Берән-сәрән агачларны кисү	
1	2	3	4	5	6	7	8	9	10
3	Ел саен файдалану күләме								
	Мәйданы	гектар	4,9	0,8					5,7
	сайлап алына торган запас								
	Тамыр	куб.метр	141	25					166
	матди кыйммәткә әйләндереп була торган	куб.метр	113	22					135
	Эшкә яраклы	куб.метр	76	15					91
жәмгысе ылыслы									
1	Урманчылык таләпләре буенча ачыкланган фонд	гектар	110,5	112,1					222,6
		мең куб.метр	12,48	28,21					40,69
2	Кабатлану чоры	ел							
3	Ел саен файдалану күләме								
	Мәйданы	гектар	11,1	7,8					18,9
	сайлап алына торган запас								
	Тамыр	куб.метр	318	303					621
	матди кыйммәткә әйләндереп була торган	куб.метр	251	262					513
	Эшкә яраклы	куб.метр	172	182					354
Каты яфраклы									
Өстенлек итүче токым - Имән									
1	Урманчылык таләпләре буенча ачыкланган фонд	гектар	19,3						19,3
		мең куб.метр	1,81						1,81
2	Кабатлану чоры	ел	10						10
3	Ел саен файдалану күләме								
	Мәйданы	гектар	1,9						1,9
	сайлап алына торган запас								
	Тамыр	мең куб.метр	40						40
	матди кыйммәткә әйләндереп була торган	куб.метр	27						27
	Эшкә яраклы	куб.метр	10						10
Өстенлек итүче токым - тәбәнәк кәүсәле имән									
1	Урманчылык таләпләре буенча	гектар	7,2	4,9					12,1

Т/с	Күрсәткечләр	Үлчәү берәмлеге	Урманнарны тәрбия кылу төрләре						Жәмгысе
			Сирәкләп кисү	Аркылы кисү	Яңарту өчен кисү	Рәвшен үзгәртеп кисү	Реконс- струкция кисүләре	Берән-сәрән агачларны кисү	
1	2	3	4	5	6	7	8	9	10
	ачыкланган фонд	мең куб.метр	0,7	0,93					1,63
2	Кабатлану чоры	ел	10	15					
3	Ел саен файдалану күләме								
	Мәйданы	гектар	0,7	0,3					1
	сайлап алына торган запас								
	Тамыр	куб.метр	11	15					26
	матди кыйммәткә әйләндереп була торган	куб.метр	8	13					21
	Эшкә яраклы	куб.метр	3	6					9
Өстенлек итүче токым - Өрәңге									
1	Урманчылык таләпләре буенча ачыкланган фонд	гектар	329,1	25,6					354,7
		мең куб.метр	34,65	3,18					37,83
2	Кабатлану чоры	ел	10	15					
3	Ел саен файдалану күләме								
	Мәйданы	гектар	32,9	1,7					34,6
	сайлап алына торган запас								
	Тамыр	куб.метр	689	45					734
	матди кыйммәткә әйләндереп була торган	куб.метр	448	38					486
	Эшкә яраклы	куб.метр	185	17					202
Жәмгысе каты яфраклылар									
1	Урманчылык таләпләре буенча ачыкланган фонд	гектар	355,6	30,5					386,1
		мең куб.метр	37,16	4,11					41,27
2	Кабатлану чоры	ел							
3	Ел саен файдалану күләме								
	Мәйданы	гектар	35,5	2					37,5
	сайлап алына торган запас								
	Тамыр	куб.метр	740	60					800
	матди кыйммәткә әйләндереп була торган	куб.метр	483	51					534
	Эшкә яраклы	куб.метр	198	23					221

Т/с	Күрсәткечләр	Үлчәү берәмлеге	Урманнарны тәрбия кылу төрләре						Жәмгысе
			Сирәкләп кисү	Аркылы кисү	Яңарту өчен кисү	Рәвешен үзгәртеп кисү	Реконс- струкция кисүләре	Берән-сәрән агачларны кисү	
1	2	3	4	5	6	7	8	9	10
Йомшак яфраклылар									
Өстенлек итүче токым - Каен									
1	Урманчылык таләпләре буенча ачыкланган фонд	гектар	12,8	145,6					158,4
		мең куб.метр	1,55	23,13					24,68
2	Кабатлану чоры	ел	10	10					
3	Ел саен файдалану күләме								
	Мәйданы	гектар	1,3	14,6					15,9
	сайлап алына торган запас								
	Тамыр	куб.метр	42	348					390
	матди кыйммәتكә әйләндереп була торган		куб.метр	30	296				326
	Эшкә яраклы		куб.метр	17	176				193
Өстенлек итүче токым - Усак									
1	Урманчылык таләпләре буенча ачыкланган фонд	гектар	64,2	19,7					83,9
		мең куб.метр	4,77	2,07					6,84
2	Кабатлану чоры	ел	10	10	5				
3	Ел саен файдалану күләме								
	Мәйданы	гектар	6,4	2					8,4
	сайлап алына торган запас								
	Тамыр	куб.метр	153	47					200
	матди кыйммәتكә әйләндереп була торган		куб.метр	99	38				137
	Эшкә яраклы		куб.метр	49	14				63
Өстенлек итүче токым - Юкә									
1	Урманчылык таләпләре буенча ачыкланган фонд	гектар	59	3,5					62,5
		мең куб.метр	7,51	0,67					8,18
2	Кабатлану чоры	ел	10	10					
3	Ел саен файдалану күләме								
	Мәйданы	гектар	5,9	0,4					6,3
	сайлап алына торган запас								
	Тамыр	куб.метр	182	10					192

Т/с	Күрсәткечләр	Үлчәү берәмлеге	Урманнарны тәрбия кылу төрләре					Жәмгысе	
			Сирәкләп кисү	Аркылы кисү	Яңарту өчен кисү	Рәвешен үзгәртеп кисү	Реконс- струкция кисүләре		Берән-сәрән агачларны кисү
1	2	3	4	5	6	7	8	9	10
	матди кыйммәткә әйләндереп була торган	куб.метр	108	8					116
	Эшкә яраклы	куб.метр	64	4					68
Жәмгысе йомшак яфраклы									
1	Урманчылык таләпләре буенча ачкыланган фонд	гектар	136	168,8					304,8
		мең куб.метр	13,83	25,87					39,7
2	Кабатлану чоры	ел			5				
3	Ел саен файдалану күләме								
	Мәйданы	гектар	13,6	17					30,6
	сайлап алына торган запас								
	Тамыр	куб.метр	377	405					782
	матди кыйммәткә әйләндереп була торган	куб.метр	237	342					579
	Эшкә яраклы	куб.метр	130	194					324
эксплуатация урманнары буенча жәмгысе									
1	Урманчылык таләпләре буенча ачкыланган фонд	гектар	602,1	311,4					913,5
		мең куб.метр	63,47	58,19					121,66
2	Кабатлану чоры	ел			5				
3	Ел саен файдалану күләме								
	Мәйданы	гектар	60,2	26,8					87
	сайлап алына торган запас								
	Тамыр	куб.метр	1435	768					2203
	матди кыйммәткә әйләндереп була торган	куб.метр	971	655					1626
	Эшкә яраклы	куб.метр	500	399					899
Баулы урманчылыгы буенча барлыгы									
1	Урманчылык таләпләре буенча ачкыланган фонд	гектар	1372	675,5					2047,5
		мең куб.метр	185,5	129,62					315,12
2	Кабатлану чоры	ел							
3	Ел саен файдалану күләме								
	Мәйданы	гектар	137,3	58					195,3

Т/с	Күрсәткечләр	Үлчәү берәмлеге	Урманнарны тәрбия кылу төрләре						Жәмгысе
			Сирәкләп кисү	Аркылы кисү	Яңарту өчен кисү	Рөвешен үзгәртеп кисү	Реконструкция кисүләре	Берән-сәрән агачларны кисү	
1	2	3	4	5	6	7	8	9	10
	сайлап алына торган запас								
	Тамыр	куб.метр	4302	2120					6422
	матди кыйммәتكә әйләндереп була торган	куб.метр	3048	1771					4819
	Эшкә яраклы	куб.метр	1796	968					2764
шул исәптән ылыслы хужалык буенча									
1	Ачыкланган фонд	гектар	498	181,2					679,2
	(урман таләпләре буенча)	мең куб.метр	91,68	48,17					139,85
2	Кабатлану чоры	ел							
3	Ел саен файдалану күләме								
	Мәйданы	гектар	49,9	12,4					62,3
	сайлап алына торган запас								
	Тамыр	куб.метр	2220	528					2748
	матди кыйммәتكә әйләндереп була торган	куб.метр	1708	454					2162
	Эшкә яраклы	куб.метр	1181	318					1499
каты яфраклылар хужалыгы буенча									
1	Урманчылык таләпләре буенча ачыкланган фонд	гектар	617,7	117,7					735,4
		мең куб.метр	64,41	17,97					82,38
2	Кабатлану чоры	ел							
	Ел саен файдалану күләме								
3	Мәйданы	гектар	61,8	7,8					69,6
	сайлап алына торган запас								
	Тамыр	куб.метр	1303	261					1564
	матди кыйммәتكә әйләндереп була торган	куб.метр	852	225					1077
	Эшкә яраклы	куб.метр	352	104					456
йомшак яфраклылар хужалыгы буенча									
1	Урманчылык таләпләре буенча ачыкланган фонд	гектар	256,3	376,6					632,9
		мең куб.метр	29,41	63,48					92,82
2	Кабатлану чоры	ел							

Т/с	Күрсәткечләр	Үлчәү берәмлеге	Урманнарны тәрбия кылу төрләре						Жәмгысе
			Сирәкләп кисү	Аркылы кисү	Яңарту өчен кисү	Рәвешен үзгәртеп кисү	Реконструкция кисүләре	Берән-сәрән агачларны кисү	
1	2	3	4	5	6	7	8	9	10
3	Ел саен файдалану күләме								
	Мәйданы	гектар	25,6	37,8					63,4
	сайлап алына торган запас								
	Тамыр	куб.метр	779	1331					2110
	матди кыйммәткә әйләндереп була торган	куб.метр	488	1092					1580
	Эшкә яраклы	куб.метр	263	546					809
Баулы кишәрлеге урманчылыгы									
Яклагыч урманнар									
Ылыслы									
Өстенлек итүче токым - Нарат									
1	Урманчылык таләпләре буенча ачыкланган фонд	гектар	225,8	59,6					285,4
		мең куб.метр	49,77	17,27					67,04
2	Кабатлану чоры	ел	10	15					
3	Ел саен файдалану күләме								
	Мәйданы	гектар	22,6	4,0					26,6
	сайлап алына торган запас								
	Тамыр	куб.метр	1257	197					1454
	матди кыйммәткә әйләндереп була торган	куб.метр	957	168					1125
	Эшкә яраклы	куб.метр	665	119					784
Өстенлек итүче токым - Чыршы									
1	Урманчылык таләпләре буенча ачыкланган фонд	гектар	73,6						73,6
		мең куб.метр	11,22						11,22
2	Кабатлану чоры	ел	10						
3	Ел саен файдалану күләме								
	Мәйданы	гектар	7,4						7,4
	сайлап алына торган запас								
	Тамыр	куб.метр	244						244
	матди кыйммәткә әйләндереп була торган	куб.метр	191						191
	Эшкә яраклы	куб.метр	128						128

Т/с	Күрсәткечләр	Үлчәү берәмлеге	Урманнарны тәрбия кылу төрләре						Жәмгысе
			Сирәкләп кисү	Аркылы кисү	Яңарту өчен кисү	Рәвешен үзгәртеп кисү	Реконс- струкция кисүләре	Берән-сәрән агачларны кисү	
1	2	3	4	5	6	7	8	9	10
жәмгысе ылыслы									
1	Урманчылык таләпләре буенча ачыкланган фонд	гектар	299,4	59,6					359
		мең куб.метр	60,99	17,27					78,26
2	Кабатлану чоры	ел							
3	Ел саен файдалану күләме								
	Мәйданы	гектар	30,0	4,0				34,0	
	сайлап алына торган запас								
	Тамыр	куб.метр	1501	197				1698	
	матди кыйммәتكә әйләндереп була торган		куб.метр	1148	168				1316
	Эшкә яраклы		куб.метр	793	119				912
Каты яфраклы									
Өстенлек итүче токым - Имән									
1	Урманчылык таләпләре буенча ачыкланган фонд	гектар	15,9					15,9	
		мең куб.метр	1,09					1,09	
2	Кабатлану чоры	ел	10					10	
3	Ел саен файдалану күләме								
	Мәйданы	гектар	1,6					1,6	
	сайлап алына торган запас								
	Тамыр	куб.метр	31					31	
	матди кыйммәتكә әйләндереп була торган		куб.метр	20					20
	Эшкә яраклы		куб.метр	8					8
Өстенлек итүче токым - тәбәнәк кәүсәле имән									
1	Урманчылык таләпләре буенча ачыкланган фонд	гектар	7,7					7,7	
		мең куб.метр	0,83					0,83	
2	Кабатлану чоры	ел	10					10	
3	Ел саен файдалану күләме								
	Мәйданы	гектар	0,8					0,8	
	сайлап алына торган запас								
	Тамыр	куб.метр	16					16	

Т/с	Күрсәткечләр	Үлчәү берәмлеге	Урманнарны тәрбия кылу төрләре					Жәмгысе	
			Сирәкләп кисү	Аркылы кисү	Яңарту өчен кисү	Рәвешен үзгәртеп кисү	Реконс- струкция кисүләре		Берән-сәрән агачларны кисү
1	2	3	4	5	6	7	8	9	10
	матди кыйммәткә әйләндереп була торган	куб.метр	10						10
	Эшкә яраклы	куб.метр	5						5
Өстенлек итүче токым - Өрәңге									
1	Урманчылык таләпләре буенча ачыкланган фонд	гектар	221,5	69,5					291
		мең куб.метр	23,06	11,22					34,28
2	Кабатлану чоры	ел	10	15					
3	Ел саен файдалану күләме								
	Мәйданы	гектар	22,2	4,6					26,8
	сайлап алына торган запас								
	Тамыр	куб.метр	458	165					623
	матди кыйммәткә әйләндереп була торган	куб.метр	302	143					445
	Эшкә яраклы	куб.метр	124	66					190
Жәмгысе каты яфраклылар									
1	Урманчылык таләпләре буенча ачыкланган фонд	гектар	245,1	69,5					314,6
		мең куб.метр	24,98	11,22					36,2
2	Кабатлану чоры	ел							
3	Ел саен файдалану күләме								
	Мәйданы	гектар	24,6	4,6					29,2
	сайлап алына торган запас								
	Тамыр	куб.метр	505	165					670
	матди кыйммәткә әйләндереп була торган	куб.метр	332	143					475
	Эшкә яраклы	куб.метр	137	66					203
Йомшак яфраклылар									
Өстенлек итүче токым - Каен									
1	Урманчылык таләпләре буенча ачыкланган фонд	гектар	4,8	25,1					29,9
		мең куб.метр	0,74	3,51					4,25
2	Кабатлану чоры	ел	10	10	5				
3	Ел саен файдалану күләме								
	Мәйданы	гектар	0,5	2,5					3

Т/с	Күрсәткечләр	Үлчәү берәмлеге	Урманнарны тәрбия кылу төрләре						Жәмгысе
			Сирәкләп кисү	Аркылы кисү	Яңарту өчен кисү	Рәвешен үзгәртеп кисү	Реконструкция кисүләре	Берән-сәрән агачларны кисү	
1	2	3	4	5	6	7	8	9	10
	сайлап алына торган запас								
	Тамыр	куб.метр	19	72					91
	матди кыйммәتكә әйләндереп була торган	куб.метр	14	62					76
	Эшкә яраклы	куб.метр	7	41					48
Өстенлек итүче токым - Усак									
1	Урманчылык таләпләре буенча ачыкланган фонд	гектар	36,4	100,0					136,4
		мең куб.метр	4,25	16,3					20,55
2	Кабатлану чоры	ел	10	10	5				
3	Ел саен файдалану күләме								
	Мәйданы	гектар	3,6	10,0					13,6
	сайлап алына торган запас								
	Тамыр	куб.метр	98	420					518
	матди кыйммәتكә әйләндереп була торган	куб.метр	64	335					399
	Эшкә яраклы	куб.метр	31	128					159
Өстенлек итүче токым - Юкә									
1	Урманчылык таләпләре буенча ачыкланган фонд	гектар	53,8	36,2					90
		мең куб.метр	7,81	8,69					16,5
2	Кабатлану чоры	ел	10	10	5				
3	Ел саен файдалану күләме								
	Мәйданы	гектар	5,4	3,6					9
	сайлап алына торган запас								
	Тамыр	куб.метр	207	194					401
	матди кыйммәتكә әйләндереп була торган	куб.метр	122	156					278
	Эшкә яраклы	куб.метр	71	76					147
Жәмгысе йомшак яфраклы									
1	Урманчылык таләпләре буенча ачыкланган фонд	гектар	95,0	161,3					256,3
		мең куб.метр	12,8	28,5					41,3
2	Кабатлану чоры	ел							

Т/с	Күрсәткечләр	Үлчәү берәмлеге	Урманнарны тәрбия кылу төрләре						Жәмгысе
			Сирәкләп кисү	Аркылы кисү	Яңарту өчен кисү	Рәвешен үзгәртеп кисү	Реконс- струкция кисүләре	Берән-сәрән агачларны кисү	
1	2	3	4	5	6	7	8	9	10
3	Ел саен файдалану күләме								
	Мәйданы	гектар	9,5	16,1					25,6
	сайлап алына торган запас								
	Тамыр	куб.метр	324	686					1010
	матди кыйммәткә әйләндереп була торган	куб.метр	200	553					753
	Эшкә яраклы	куб.метр	109	245					354
Яклагыч урманнар буенча жәмгысе									
1	Урманчылык таләпләре буенча ачыкланган фонд	гектар	639,5	290,4					929,9
		мең куб.метр	98,77	56,99					155,76
2	Кабатлану чоры	ел							
3	Ел саен файдалану күләме								
	Мәйданы	гектар	64,1	24,7					88,8
	сайлап алына торган запас								
	Тамыр	куб.метр	2330	1048					3378
	матди кыйммәткә әйләндереп була торган	куб.метр	1680	864					2544
	Эшкә яраклы	куб.метр	1039	430					1469
эксплуатация урманнары									
Ылыслы									
Өстенлек итүче токым - Нарат									
1	Урманчылык таләпләре буенча ачыкланган фонд	гектар	24,8	22,4					47,2
		мең куб.метр	2,21	5,49					7,7
2	Кабатлану чоры	ел	10	15					
3	Ел саен файдалану күләме								
	Мәйданы	гектар	2,5	1,5					4,0
	сайлап алына торган запас								
	Тамыр	куб.метр	54	63					117
	матди кыйммәткә әйләндереп була торган	куб.метр	44	55					99
	Эшкә яраклы	куб.метр	31	39					70
Өстенлек итүче токым - Чыршы									

Т/с	Күрсәткечләр	Үлчәү берәмлеге	Урманнарны тәрбия кылу төрләре						Жәмгысе
			Сирәкләп кисү	Аркылы кисү	Яңарту өчен кисү	Рәвешен үзгәртеп кисү	Реконс- струкция кисүләре	Берән-сәрән агачларны кисү	
1	2	3	4	5	6	7	8	9	10
1	Урманчылык таләпләре буенча ачыкланган фонд	гектар	13,5	1,5					15,0
		мең куб.метр	1,72	0,3					2,02
2	Кабатлану чоры	ел	10	10					
3	Ел саен файдалану күләме								
	Мәйданы	гектар	1,4	0,2					1,6
	сайлап алына торган запас								
	Тамыр	куб.метр	45	5					50
	матди кыйммәتكә әйләндереп була торган	куб.метр	35	4					39
	Эшкә яраклы	куб.метр	25	3					28
жәмгысе ылыслы									
1	Урманчылык таләпләре буенча ачыкланган фонд	гектар	38,3	23,9					62,2
		мең куб.метр	3,93	5,79					9,72
2	Кабатлану чоры	ел							
3	Ел саен файдалану күләме								
	Мәйданы	гектар	3,9	1,7					5,6
	сайлап алына торган запас								
	Тамыр	куб.метр	99	68					167
	матди кыйммәتكә әйләндереп була торган	куб.метр	79	59					138
	Эшкә яраклы	куб.метр	56	42					98
Каты яфраклы									
Өстенлек итүче токым - Имән									
1	Урманчылык таләпләре буенча ачыкланган фонд	гектар	7,9						7,9
		мең куб.метр	0,7						0,7
2	Кабатлану чоры	ел	10						10
3	Ел саен файдалану күләме								
	Мәйданы	гектар	0,8						0,8
	сайлап алына торган запас								
	Тамыр	куб.метр	13						13
	матди кыйммәتكә әйләндереп була	куб.метр	9						9

Т/с	Күрсәткечләр	Үлчәү берәмлеге	Урманнарны тәрбия кылу төрләре						Жәмгысе
			Сирәкләп кисү	Аркылы кисү	Яңарту өчен кисү	Рәвешен үзгәртеп кисү	Реконс- струкция кисүләре	Берән-сәрән агачларны кисү	
1	2	3	4	5	6	7	8	9	10
	Тамыр	куб.метр	311	11					322
	матди кыйммәткә әйләндереп була торган	куб.метр	201	9					210
	Эшкә яраклы	куб.метр	82	4					86
Йомшак яфраклылар									
Өстенлек итүче токым - Каен									
1	Урманчылык таләпләре буенча ачыкланган фонд	гектар		7,6					7,6
		мең куб.метр			0,99				
2	Кабатлану чоры	ел		10					10
3	Ел саен файдалану күләме								
	Мәйданы	гектар		0,8					0,8
	сайлап алына торган запас								
	Тамыр	куб.метр		15					15
	матди кыйммәткә әйләндереп була торган	куб.метр		13					13
	Эшкә яраклы	куб.метр		8					8
Өстенлек итүче токым - Усак									
1	Урманчылык таләпләре буенча ачыкланган фонд	гектар		1,6					1,6
		мең куб.метр			0,15				
2	Кабатлану чоры	ел		10					10
3	Ел саен файдалану күләме								
	Мәйданы	гектар		0,2					0,2
	сайлап алына торган запас								
	Тамыр	куб.метр		4					4
	матди кыйммәткә әйләндереп була торган	куб.метр		4					4
	Эшкә яраклы	куб.метр		2					2
Өстенлек итүче токым - Юкә									
1	Урманчылык таләпләре буенча ачыкланган фонд	гектар	2,7						2,7
		мең куб.метр	0,49						
2	Кабатлану чоры	ел	10						10
3	Ел саен файдалану күләме								

Т/с	Күрсәткечләр	Үлчәү берәмлеге	Урманнарны тәрбия кылу төрләре						Жәмгысе
			Сирәкләп кисү	Аркылы кисү	Яңарту өчен кисү	Рәвешен үзгәртеп кисү	Реконс- струкция кисүләре	Берән-сәрән агачларны кисү	
1	2	3	4	5	6	7	8	9	10
	Мәйданы	гектар	0,3						0,3
	сайлап алына торган запас								
	Тамыр	куб.метр	7						7
	матди кыйммәتكә әйләндереп була торган	куб.метр	4						4
	Эшкә яраклы	куб.метр	2						2
Жәмгысе йомшак яфраклы									
1	Урманчылык таләпләре буенча ачыкланган фонд	гектар	2,7	9,2					11,9
		мең куб.метр	0,49	1,14					1,63
2	Кабатлану чоры	ел							
3	Ел саен файдалану күләме								
	Мәйданы	гектар	0,3	1,0					1,3
	сайлап алына торган запас								
	Тамыр	куб.метр	7	19					26
	матди кыйммәتكә әйләндереп була торган	куб.метр	4	17					21
	Эшкә яраклы	куб.метр	2	10					12
эксплуатация урманнары буенча жәмгысе									
1	Урманчылык таләпләре буенча ачыкланган фонд	гектар	192,1	36,7					216,1
		мең куб.метр	20,92	7,47					28,39
2	Кабатлану чоры	ел							
3	Ел саен файдалану күләме								
	Мәйданы	гектар	19,3	2,9					22,2
	сайлап алына торган запас								
	Тамыр	куб.метр	417	98					515
	матди кыйммәتكә әйләндереп була торган	куб.метр	284	85					369
	Эшкә яраклы	куб.метр	140	56					196
Баулы кишәрлеге урманчылыгы буенча барлыгы									
1	Урманчылык таләпләре буенча ачыкланган фонд	гектар	831,6	327,1					1158,7
		мең куб.метр	119,69	64,46					184,15

Т/с	Күрсәткечләр	Үлчәү берәмлеге	Урманнарны тәрбия кылу төрләре						Жәмгысе
			Сирәкләп кисү	Аркылы кисү	Яңарту өчен кисү	Рәвешен үзгәртеп кисү	Реконс- струкция кисүләре	Берән-сәрән агачларны кисү	
1	2	3	4	5	6	7	8	9	10
2	Кабатлану чоры	ел							
3	Ел саен файдалану күләме								
	Мәйданы	гектар	83,4	27,6					111
	сайлап алына торган запас								
	Тамыр	куб.метр	2747	1146					3893
	матди кыйммәткә әйләндереп була торган	куб.метр	1964	949					2913
	Эшкә яраклы	куб.метр	1179	486					1665
шул исәптән ылыслы хужалык буенча									
1	Урманчылык таләпләре буенча ачыкланган фонд	гектар	337,7	83,5					421,2
		мең куб.метр	64,92	23,06					87,98
2	Кабатлану чоры	ел							
3	Ел саен файдалану күләме								
	Мәйданы	гектар	33,9	5,7					39,6
	сайлап алына торган запас								
	Тамыр	куб.метр	1600	265					1865
	матди кыйммәткә әйләндереп була торган	куб.метр	1227	227					1454
	Эшкә яраклы	куб.метр	849	161					1010
каты яфраклылар хужалыгы буенча									
1	Урманчылык таләпләре буенча ачыкланган фонд	гектар	396,2	73,1					469,3
		мең куб.метр	41,48	11,76					53,24
2	Кабатлану чоры	ел							
3	Ел саен файдалану күләме								
	Мәйданы	гектар	39,7	4,8					44,5
	сайлап алына торган запас								
	Тамыр	куб.метр	816	176					992
	матди кыйммәткә әйләндереп була торган	куб.метр	533	152					685
	Эшкә яраклы	куб.метр	219	70					289
йомшак яфраклылар хужалыгы буенча									

Т/с	Күрсәткечләр	Үлчәү берәмлеге	Урманнарны тәрбия кылу төрләре						Жәмгысе
			Сирәкләп кисү	Аркылы кисү	Яңарту өчен кисү	Рәвешен үзгәртеп кисү	Реконс- струкция кисүләре	Берән-сәрән агачларны кисү	
1	2	3	4	5	6	7	8	9	10
1	Урманчылык таләпләре буенча ачыкланган фонд	гектар	97,7	170,5					268,2
		мең куб.метр	13,29	29,64					42,93
2	Кабатлану чоры	ел							
3	Ел саен файдалану күләме								
	Мәйданы	гектар	9,8	17,1					26,9
	сайлап алына торган запас								
	Тамыр	куб.метр	331	705					1036
	матди кыйммәتكә әйләндереп була торган	куб.метр	204	570					774
	Эшкә яраклы	куб.метр	111	255					366
Кандыз кишәрлеге урманчылыгы									
Яклагыч урманнар									
Блыслы									
Өстенлек итүче токым - Нарат									
1	Урманчылык таләпләре буенча ачыкланган фонд	гектар	75,8	9,5					85,3
		мең куб.метр	16,53	2,69					19,22
2	Кабатлану чоры	ел	10	15					
3	Ел саен файдалану күләме								
	Мәйданы	гектар	7,6	0,6					8,2
	сайлап алына торган запас								
	Тамыр	куб.метр	363	28					391
	матди кыйммәتكә әйләндереп була торган	куб.метр	280	24					304
	Эшкә яраклы	куб.метр	195	17					212
Өстенлек итүче токым - Чыршы									
1	Урманчылык таләпләре буенча ачыкланган фонд	гектар	12,3						12,3
		мең куб.метр	1,68						1,68
2	Кабатлану чоры	ел	10						10
3	Ел саен файдалану күләме								
	Мәйданы	гектар	1,2						1,2
	сайлап алына торган запас								

Т/с	Күрсәткечләр	Үлчәү берәмлеге	Урманнарны тәрбия кылу төрләре						Жәмгысе
			Сирәкләп кисү	Аркылы кисү	Яңарту өчен кисү	Рөвешен үзгәртеп кисү	Реконструкция кисүләре	Берән-сәрән агачларны кисү	
1	2	3	4	5	6	7	8	9	10
	Тамыр	куб.метр	38						38
	матди кыйммәткә әйләндереп була торган	куб.метр	29						29
	Эшкә яраклы	куб.метр	21						21
жәмгысе ылыслы									
1	Урманчылык таләпләре буенча ачыкланган фонд	гектар	88,1	9,5					97,6
		мең куб.метр	18,21	2,69					20,9
2	Кабатлану чоры	ел							
3	Ел саен файдалану күләме								
	Мәйданы	гектар	8,8	0,6					9,4
	сайлап алына торган запас								
	Тамыр	куб.метр	401	28					429
	матди кыйммәткә әйләндереп була торган	куб.метр	309	24					333
	Эшкә яраклы	куб.метр	216	17					233
Каты яфраклы									
Өстенлек итүче токым - тәбәнәк кәүсәле имән									
1	Урманчылык таләпләре буенча ачыкланган фонд	гектар	1,8	8,6					10,4
		мең куб.метр	0,19	1,13					1,32
2	Кабатлану чоры	ел	10	15					
3	Ел саен файдалану күләме								
	Мәйданы	гектар	0,2	0,6					0,8
	сайлап алына торган запас								
	Тамыр	куб.метр	3	11					14
	матди кыйммәткә әйләндереп була торган	куб.метр	2	10					12
	Эшкә яраклы	куб.метр	1	5					6
Өстенлек итүче токым - Өрәңге									
1	Урманчылык таләпләре буенча ачыкланган фонд	гектар	15,2	9,1					24,3
		мең куб.метр	2,08	1,51					3,59
2	Кабатлану чоры	ел	10	15					
3	Ел саен файдалану күләме								

Т/с	Күрсәткечләр	Үлчәү берәмлеге	Урманнарны тәрбия кылу төрләре						Жәмгысе
			Сирәкләп кисү	Аркылы кисү	Яңарту өчен кисү	Рәвешен үзгәртеп кисү	Реконс- струкция кисүләре	Берән-сәрән агачларны кисү	
1	2	3	4	5	6	7	8	9	10
	Мәйданы	гектар	1,5	0,6					2,1
	сайлап алына торган запас								
	Тамыр	куб.метр	55	25					80
	матди кыйммәткә әйләндереп була торган	куб.метр	35	21					56
	Эшкә яраклы	куб.метр	16	10					26
Жәмгысе каты яфраклылар									
1	Урманчылык таләпләре буенча ачыкланган фонд	гектар	17,0	17,7					34,7
		мең куб.метр	2,27	2,64					4,91
2	Кабатлану чоры	ел							
3	Ел саен файдалану күләме								
	Мәйданы	гектар	1,7	1,2					2,9
	сайлап алына торган запас								
	Тамыр	куб.метр	58	36					94
	матди кыйммәткә әйләндереп була торган	куб.метр	37	31					68
	Эшкә яраклы	куб.метр	17	15					32
Йомшак яфраклылар									
Өстенлек итүче токым - Каен									
1	Урманчылык таләпләре буенча ачыкланган фонд	гектар		24,5					24,5
		мең куб.метр		4,12					4,12
2	Кабатлану чоры	ел		10	5				
3	Ел саен файдалану күләме								
	Мәйданы	гектар		2,5					2,5
	сайлап алына торган запас								
	Тамыр	куб.метр		104					104
	матди кыйммәткә әйләндереп була торган	куб.метр		88					88
	Эшкә яраклы	куб.метр		53					53
Өстенлек итүче токым - Усак									
1	Урманчылык таләпләре буенча ачыкланган фонд	гектар	25,3	2,9					28,2
		мең куб.метр	2,78	0,32					3,1

Т/с	Күрсәткечләр	Үлчәү берәмлеге	Урманнарны тәрбия кылу төрләре						Жәмгысе
			Сирәкләп кисү	Аркылы кисү	Яңарту өчен кисү	Рәвешен үзгәртеп кисү	Реконструкция кисүләре	Берән-сәрән агачларны кисү	
1	2	3	4	5	6	7	8	9	10
2	Кабатлану чоры	ел	10	10					
3	Ел саен файдалану күләме								
	Мәйданы	гектар	2,5	0,3					2,8
	сайлап алына торган запас								
	Тамыр	куб.метр	78	8					86
	матди кыйммәткә әйләндереп була торган	куб.метр	51	6					57
	Эшкә яраклы	куб.метр	24	2					26
Өстенлек итүче токым - Юкә									
1	Урманчылык таләпләре буенча ачыкланган фонд	гектар		19,1					19,1
		мең куб.метр			4,67				
2	Кабатлану чоры	ел		10					10
3	Ел саен файдалану күләме								
	Мәйданы	гектар		1,9					1,9
	сайлап алына торган запас								
	Тамыр	куб.метр		128					128
	матди кыйммәткә әйләндереп була торган	куб.метр		103					103
	Эшкә яраклы	куб.метр		52					52
Жәмгысе йомшак яфраклы									
1	Урманчылык таләпләре буенча ачыкланган фонд	гектар	25,3	46,5					71,8
		мең куб.метр	2,78	9,11					
2	Кабатлану чоры	ел			5				
3	Ел саен файдалану күләме								
	Мәйданы	гектар	2,5	4,7					7,2
	сайлап алына торган запас								
	Тамыр	куб.метр	78	240					318
	матди кыйммәткә әйләндереп була торган	куб.метр	51	197					248
	Эшкә яраклы	куб.метр	24	107					131
Яклагыч урманнар буенча жәмгысе									

Т/с	Күрсәткечләр	Үлчәү берәмлеге	Урманнарны тәрбия кылу төрләре						Жәмгысе
			Сирәкләп кисү	Аркылы кисү	Яңарту өчен кисү	Рәвешен үзгәртеп кисү	Реконс- струкция кисүләре	Берән-сәрән агачларны кисү	
1	2	3	4	5	6	7	8	9	10
1	Урманчылык таләпләре буенча ачыкланган фонд	гектар	130,4	73,7					204,1
		мең куб.метр	23,26	14,44					37,7
2	Кабатлану чоры	ел			5				
3	Ел саен файдалану күләме								
	Мәйданы	гектар	13	6,5					19,5
	сайлап алына торган запас								
	Тамыр	куб.метр	537	304					841
	матди кыйммәткә әйләндереп була торган	куб.метр	397	252					649
	Эшкә яраклы	куб.метр	257	139					396
эксплуатация урманнары									
Ылыслы									
Өстенлек итүче токым - Нарат									
1	Урманчылык таләпләре буенча ачыкланган фонд	гектар	37,0	81,9					118,9
		мең куб.метр	4,7	21,14					25,84
2	Кабатлану чоры	ел	10	15					
3	Ел саен файдалану күләме								
	Мәйданы	гектар	3,7	5,5					9,2
	сайлап алына торган запас								
	Тамыр	куб.метр	123	215					338
	матди кыйммәткә әйләндереп була торган	куб.метр	94	185					279
	Эшкә яраклы	куб.метр	65	128					193
Өстенлек итүче токым - Чыршы									
1	Урманчылык таләпләре буенча ачыкланган фонд	гектар	35,2	6,3					41,5
		мең куб.метр	3,85	1,28					5,13
2	Кабатлану чоры	ел	10	10					
3	Ел саен файдалану күләме								
	Мәйданы	гектар	3,5	0,6					4,1
	сайлап алына торган запас								
	Тамыр	куб.метр	96	20					116

Т/с	Күрсәткечләр	Үлчәү берәмлеге	Урманнарны тәрбия кылу төрләре						Жәмгысе
			Сирәкләп кисү	Аркылы кисү	Яңарту өчен кисү	Рәвешен үзгәртеп кисү	Реконс- струкция кисүләре	Берән-сәрән агачларны кисү	
1	2	3	4	5	6	7	8	9	10
	матди кыйммәткә әйләндереп була торган	куб.метр	78	18					96
	Эшкә яраклы	куб.метр	51	12					63
жәмгысе ылыслы									
1	Урманчылык таләпләре буенча ачыкланган фонд	гектар	72,2	88,2					160,4
		мең куб.метр	8,55	22,42					30,97
2	Кабатлану чоры	ел							
3	Ел саен файдалану күләме								
	Мәйданы	гектар	7,2	6,1					13,3
	сайлап алына торган запас								
	Тамыр	куб.метр	219	235					454
	матди кыйммәткә әйләндереп була торган	куб.метр	172	203					375
	Эшкә яраклы	куб.метр	116	140					256
Каты яфраклы									
Өстенлек итүче токым - Имән									
1	Урманчылык таләпләре буенча ачыкланган фонд	гектар	11,4						11,4
		мең куб.метр	1,11						1,11
2	Кабатлану чоры	ел	10						10
3	Ел саен файдалану күләме								
	Мәйданы	гектар	1,1						1,1
	сайлап алына торган запас								
	Тамыр	куб.метр	27						27
	матди кыйммәткә әйләндереп була торган	куб.метр	18						18
	Эшкә яраклы	куб.метр	7						7
Өстенлек итүче токым - тәбәнәк кәүсәле имән									
1	Урманчылык таләпләре буенча ачыкланган фонд	гектар	5,0	4,9					9,9
		мең куб.метр	0,55	0,93					1,48
2	Кабатлану чоры	ел	10	15					
3	Ел саен файдалану күләме								
	Мәйданы	гектар	0,5	0,3					0,8

Т/с	Күрсәткечләр	Үлчәү берәмлеге	Урманнарны тәрбия кылу төрләре						Жәмгысе
			Сирәкләп кисү	Аркылы кисү	Яңарту өчен кисү	Рөвешен үзгәртеп кисү	Реконс- струкция кисүләре	Берән-сәрән агачларны кисү	
1	2	3	4	5	6	7	8	9	10
	сайлап алына торган запас								
	Тамыр	куб.метр	8	15					23
	матди кыйммәткә әйләндереп була торган	куб.метр	6	13					19
	Эшкә яраклы	куб.метр	2	6					8
Өстенлек итүче токым - Өрәңге									
1	Урманчылык таләпләре буенча ачыкланган фонд	гектар	188,1	22,0					210,1
		мең куб.метр	19,0	2,64					21,64
2	Кабатлану чоры	ел	10	15					
3	Ел саен файдалану күләме								
	Мәйданы	гектар	18,8	1,5					20,3
	сайлап алына торган запас								
	Тамыр	куб.метр	394	34					428
	матди кыйммәткә әйләндереп була торган	куб.метр	258	29					287
	Эшкә яраклы	куб.метр	107	13					120
Жәмгысе каты яфраклылар									
1	Урманчылык таләпләре буенча ачыкланган фонд	гектар	204,5	26,9					231,4
		мең куб.метр	20,66	3,57					24,23
2	Кабатлану чоры	ел							
3	Ел саен файдалану күләме								
	Мәйданы	гектар	20,4	1,8					22,2
	сайлап алына торган запас								
	Тамыр	куб.метр	429	49					478
	матди кыйммәткә әйләндереп була торган	куб.метр	282	42					324
	Эшкә яраклы	куб.метр	116	19					135
Йомшак яфраклылар									
Өстенлек итүче токым - Каен									
1	Урманчылык таләпләре буенча ачыкланган фонд	гектар	12,8	138,0					150,8
		мең куб.метр	1,55	22,14					23,69
2	Кабатлану чоры	ел	10	10					

Т/с	Күрсәткечләр	Үлчәү берәмлеге	Урманнарны тәрбия кылу төрләре						Жәмгысе
			Сирәкләп кисү	Аркылы кисү	Яңарту өчен кисү	Рәвешен үзгәртеп кисү	Реконс- струкция кисүләре	Берән-сәрән агачларны кисү	
1	2	3	4	5	6	7	8	9	10
3	Ел саен файдалану күләме								
	Мәйданы	гектар	1,3	13,8					15,1
	сайлап алына торган запас								
	Тамыр	куб.метр	42	333					375
	матди кыйммәتكә әйләндереп була торган	куб.метр	30	283					313
	Эшкә яраклы	куб.метр	17	168					185
Өстенлек итүче токым - Усак									
1	Урманчылык таләпләре буенча ачыкланган фонд	гектар	64,2	18,1					82,3
		мең куб.метр	4,77	1,92					6,69
2	Кабатлану чоры	ел	10	10	5				
3	Ел саен файдалану күләме								
	Мәйданы	гектар	6,4	1,8					8,2
	сайлап алына торган запас								
	Тамыр	куб.метр	153	43					196
	матди кыйммәتكә әйләндереп була торган	куб.метр	99	34					133
	Эшкә яраклы	куб.метр	49	12					61
Өстенлек итүче токым - Юкә									
1	Урманчылык таләпләре буенча ачыкланган фонд	гектар	56,3	3,5					59,8
		мең куб.метр	7,02	0,67					7,69
2	Кабатлану чоры	ел	10	10					
3	Ел саен файдалану күләме								
	Мәйданы	гектар	5,6	0,4					6,0
	сайлап алына торган запас								
	Тамыр	куб.метр	175	10					185
	матди кыйммәتكә әйләндереп була торган	куб.метр	104	8					112
	Эшкә яраклы	куб.метр	62	4					66
Жәмгысе йомшак яфраклы									
1	Урманчылык таләпләре буенча	гектар	133,3	159,6					292,9

Т/с	Күрсәткечләр	Үлчәү берәмлеге	Урманнарны тәрбия кылу төрләре						Жәмгысе
			Сирәкләп кисү	Аркылы кисү	Яңарту өчен кисү	Рәвешен үзгәртеп кисү	Реконструкция кисүләре	Берән-сәрән агачларны кисү	
1	2	3	4	5	6	7	8	9	10
	ачыкланган фонд	мең куб.метр	13,34	24,73					38,07
2	Кабатлану чоры	ел							
3	Ел саен файдалану күләме								
	Мәйданы	гектар	13,3	16,0					29,3
	сайлап алына торган запас								
	Тамыр	куб.метр	370	386					756
	матди кыйммәткә әйләндереп була торган	куб.метр	233	325					558
	Эшкә яраклы	куб.метр	128	184					312
эксплуатация урманнары буенча жәмгысе									
1	Урманчылык таләпләре буенча ачыкланган фонд	гектар	410	274,7					684,7
		мең куб.метр	42,55	50,72					93,27
2	Кабатлану чоры	ел							
3	Ел саен файдалану күләме								
	Мәйданы	гектар	40,9	23,9					64,8
	сайлап алына торган запас								
	Тамыр	куб.метр	1018	670					1688
	матди кыйммәткә әйләндереп була торган	куб.метр	687	570					1257
	Эшкә яраклы	куб.метр	360	343					703
Кандыз кишәрлеге урманчылыгы буенча барлыгы									
1	Урманчылык таләпләре буенча ачыкланган фонд	гектар	540,4	348,4					888,8
		мең куб.метр	65,81	65,16					130,97
2	Кабатлану чоры	ел							
3	Ел саен файдалану күләме								
	Мәйданы	гектар	53,9	30,4					84,3
	сайлап алына торган запас								
	Тамыр	куб.метр	1555	974					2529
	матди кыйммәткә әйләндереп була торган	куб.метр	1084	822					1906
	Эшкә яраклы	куб.метр	617	482					1099

Т/с	Күрсәткечләр	Үлчәү берәмлеге	Урманнарны тәрбия кылу төрләре					Жәмгысе	
			Сирәкләп кисү	Аркылы кисү	Яңарту өчен кисү	Рәвешен үзгәртеп кисү	Реконс- струкция кисүләре		Берән-сәрән агачларны кисү
1	2	3	4	5	6	7	8	9	10
шул исәптән токымнары буенча									
1	Урманчылык таләпләре буенча ачыкланган фонд	гектар	160,3	97,7					258
		мең куб.метр	26,76	25,11					51,87
2	Кабатлану чоры	ел							
3	Ел саен файдалану күләме								
	Мәйданы	гектар	16	6,7				22,7	
	сайлап алына торган запас								
	Тамыр	куб.метр	620	263				883	
	матди кыйммәتكә әйләндереп була торган		куб.метр	481	227				708
	Эшкә яраклы	куб.метр	332	157					489
каты яфр. буенча									
1	Урманчылык таләпләре буенча ачыкланган фонд	гектар	221,5	44,6					266,1
		мең куб.метр	22,93	6,21					29,14
2	Кабатлану чоры	ел							
3	Ел саен файдалану күләме								
	Мәйданы	гектар	22,1	3				25,1	
	сайлап алына торган запас								
	Тамыр	куб.метр	487	85				572	
	матди кыйммәتكә әйләндереп була торган		куб.метр	319	73				392
	Эшкә яраклы	куб.метр	133	34					167
йомш. яфр. буенча									
1	Урманчылык таләпләре буенча ачыкланган фонд	гектар	158,6	206,1					364,7
		мең куб.метр	16,12	33,84					49,96
2	Кабатлану чоры	ел							
3	Ел саен файдалану күләме								
	Мәйданы	гектар	15,8	20,7				36,5	
	сайлап алына торган запас								
	Тамыр	куб.метр	448	626				1074	
	матди кыйммәتكә әйләндереп була		куб.метр	284	522				806

Т/с	Күрсәткечләр	Үлчәү берәмлеге	Урманнарны тәрбия кылу төрләре						Жәмгысе
			Сирәкләп кисү	Аркылы кисү	Яңарту өчен кисү	Рәвешен үзгәртеп кисү	Реконс- струкция кисүләре	Берән-сәрән агачларны кисү	
1	2	3	4	5	6	7	8	9	10
	торган								
	Эшкә яраклы	куб.метр	152	291					443

Тәрбияви кәсүләр Россия Табигать министрлығының «Урманнарны карау кагыйдәләрен раслау турында» 2020 елның 30 июлендәге 534 номерлы боерыгы нигезендә башкарыла.

Урманны карау буенча кәсүнең яшь чорлары боерык нигезендә 11 нче таблицада китерелә.

11 нче таблица.

Урманны тәрбияви кәсүләрнең яшь чорлары

Урманны тәрбия кылганда кәсү төрләре	Урман утыртмаларының яше, ел				
	Кисенте яшенә карап, шытым бирүче агач тоқымыннан барлыкка килгән орлыклы һәм беренче генерацияле ылыслы һәм каты яфраклы		Кисенте яшенә карап, башка агач токымнары		
	100 елдан артык	100 елдан азрак	60 елдан артык	50-60 яшь	50 елдан азрак
1	2	3	4	5	6
Яктылык кертү өчен кәсү	10 кадәр	10 кадәр	10 кадәр	10 кадәр	5 кадәр
Кирәкмәгән үсемлекләрен кәсү	11-20	11-20	11-20	11-20	6-10
Сирәкләүләр	21 - 60	21-40	21-40	21-30	11-20
Аркылы кәсүләр	60 артык	40 артык	40 артык	30 артык	20 артык

Үсү шартлары типларын, караганчыга кадәр составы буенча утыртмаларның төркемен, бонитетлар классларын, чыбылдыкның караганнан соңгы минималь йомыклығын, агачлар саны яисә массасы буенча сайлау процентын күрсәтеп, өстенлек итүче һәр токым буенча тәрбияви кәсү режимы нормативлары 12 нче таблицада китерелә.

12 нче таблица

Тәрбияви кәсү режимының нормативлары

Урман утыртмаларының кәсүгә кадәрге составы	Урман типлары төркемнәре (бонитет классы)	Тәрбияли башлау яше, ел	Сирәкләү		Аркылы кәсүләр		Кисенте яшенә (өлгерү дәрәжәсенә) карата максатчан составы
			Тәрбиягә алганчы ябалдашларның минималь йомыклығы	Кәсү ешлығы, запасы буенча проценты	Тәрбиягә алганчы ябалдашларның минималь йомыклығы	Кәсү ешлығы, запасы буенча проценты	
1	2	3	4	5	6	7	8
1. Нарат утыртмалары							
1.1. Нарат	мүкле (III-IV)	8-10	0,9	15-20	0,9	10-15	8Нарат

Урман утыртмаларының кесүүгә кадәрге составы	Урман типлары төркемнәре (бонитет классы)	Тәрбияли башлау яше, ел	Сирәкләү		Аркылы кесүүләр		Кисенте яшенә (өлгерү дәрәжәсенә) карата максатчан составы
			Тәрбиягә алганчы ябалдашларның минималь йомыклығы	Кесүү ешлығы, запасы буенча проценты	Тәрбиягә алганчы ябалдашларның минималь йомыклығы	Кесүү ешлығы, запасы буенча проценты	
			Караганнан соң	Кабатланучанлыгы (ел)	Караганнан соң	Кабатланучанлыгы (ел)	
1	2	3	4	5	6	7	8
утыртмалары, саф һәм 2 берәмлеккә кадәр яфраклы катнашмалы			0,7	10-15	0,8	15-20	2Каен
	нарат жиләкле (II-I)	5-10	0,8 0,6	20-25 10-12	0,8 0,7	15-20 15-20	(8-9) Нарат (1-2) Каен
	катлаулы (I-Ia)	5-10	0,8 0,6	20-30 10-12	0,8 0,7	20-25 15-20	(9-10) Нарат (1-+) Каен
	кара жиләкле (I-II)	5-10	0,9 0,7	20-25 10-12	0,8 0,7	15-20 15-20	(8-9) Нарат (1-2) Каен
	озын мүкле (III)	8-10	0,9 0,7	15-20 10-15	0,9 0,8	10-15 15-20	8Нарат 2Каен
1.2. Составында нарат өстенлек итүче наратлы-яфраклы (5-7 нарат, 3-5 яфраклы)	мүкле (III-IV)	4-7	0,9 0,7	20-30 10-15	0,9 0,8	15-20 15-20	(7-8) Нарат (2-3) Каен
	нарат жиләкле (II-I)	3-6	0,7 0,5	30-40 10-15	0,7 0,6	25-30 15-20	(8-9) Нарат (1-2) Каен
	катлаулы (I-Ia)	3-5	0,7 0,4	30-45 10-15	0,7 0,5	25-35 15-20	(8-10) Нарат (0-2) Каен
	кара жиләкле (I-II)	3-6	0,7 0,5	30-40 10-15	0,7 0,5	25-35 15-20	(7-9) Нарат (1-3) Каен
	озын мүкле (III)	4-7	0,8 0,6	20-30 10-15	0,8 0,6	20-25 15-20	(6-8) Нарат (2-4) Каен
1.2.1. Составында 3-4 берәмлек нарат һәм 6-7 яфраклы катнашындагы наратлы-яфраклы	нарат жиләкле (II-I)	3-5	0,7 0,5	30-50 10-15	0,7 0,5	25-40 15-20	(6-8) Нарат (2-4) Каен
	катлаулы (I-Ia)	3-5	0,7 0,4	30-50 10-15	0,7 0,5	25-40 15-20	(6-9) Нарат (1-4) Каен

Урман утыртмаларының кесүүгә кадәрге составы	Урман типлары төркемнәре (бонитет классы)	Тәрбияли башлау яше, ел	Сирәкләү		Аркылы кесүүләр		Кисенте яшенә (өлгерү дәрәжәсенә) карата максатчан составы
			Тәрбиягә алганчы ябалдашларның минималь йомыклыгы	Кесүү ешлыгы, запасы буенча проценты	Тәрбиягә алганчы ябалдашларның минималь йомыклыгы	Кесүү ешлыгы, запасы буенча проценты	
			Караганнан соң	Кабатланучанлыгы (ел)	Караганнан соң	Кабатланучанлыгы (ел)	
1	2	3	4	5	6	7	8
	кара жыләкле (I-II)	3-5	0,7 0,5	30-45 10-15	0,8 0,6	25-35 15-20	(6-8) Нарат (2-4) Каен
	озын мүкле (III)	4-6	0,8 0,6	25-35 10-15	0,8 0,6	20-30 15-20	(5-7) Нарат (3-5) Каен
1.3. Яфраклы-наратлы (яфраклылар 7 берәмлектән артык, агачлар саны житәрлек булганда 3 берәмлектән ким нарат)	Нарат жыләкле	3-5	-	-	-	-	(5-8) Нарат (2-5) Каен
	катлаулы	3-5	-	-	-	-	(6-9) Нарат (1-4) Каен
	кара жыләкле	4-6	-	-	-	-	(5-8) Нарат (2-5) Каен
	озын мүкле	4-7	-	-	-	-	(4-7) Нарат (3-6) Каен
2. Чыршы утыртмалары							
2.1. Чыршы утыртмалары, саф һәм 2 берәмлеккә кадәр яфраклы агачлар катнашында	катлаулы (Ia-I)	8-10	0,8 0,7	15-25 8-12	0,8 0,7	15-20 10-20	(9-10) Чыршы (0-1) Каен (Усак)
	кара жыләкле (I-II)	8-10	0,8 0,7	15-20 8-10	0,8 0,7	15-20 10-20	(8-9) Чыршы (1-2) Каен (Усак)
	елга буенда үсүче (II-III)	8-10	0,8 0,7	15-20 8-10	0,8 0,7	15-20 10-20	(8-9) Чыршы (1-2) Каен (Усак)
2.2. Арасында чыршы өстенлек итә	катлаулы (Ia-I)	6-8	0,7 0,5	30-40 10-12	0,7 0,6	25-35 10-15 (20)	(9-10) Чыршы (0-1)

Урман утыртмаларының кесүгә кадәрge составы	Урман типлары төркемнәре (бонитет классы)	Тәрбияли башлау яше, ел	Сирәкләү		Аркылы кесүләр		Кисенте яшенә (өлгерү дәрәжәсенә) карата максатчан составы
			Тәрбиягә алганчы ябалдашларның минималь йомыклыгы	Кесү ешлыгы, запасы буенча проценты	Тәрбиягә алганчы ябалдашларның минималь йомыклыгы	Кесү ешлыгы, запасы буенча проценты	
			Караганнан соң	Кабатланучанлыгы (ел)	Караганнан соң	Кабатланучанлыгы (ел)	
1	2	3	4	5	6	7	8
торган чыршы-яфраклы агачлар: 5-7 чыршы һәм 3-5 яфраклы агач	кара жиләкле (I-II)	6-8	0,7 0,5	20-35 10-12	0,7 0,6	20-30 10-15 (20)	Каен (Усак) (8-9) Чыршы (1-2) Каен (Усак)
	елга буенда үсүче (II-III)	6-8	0,7 0,6	20-35 10-12	0,7 0,6	20-30 10-15 (20)	(8-9) Чыршы (1-2) Каен (Усак)
	катлаулы (Ia-I)	4-6	0,7 0,5	30-50 8-12	0,7 0,5	30-40 10-15 (20)	(8-10) Чыршы (0-2) Каен (Усак)
2.2.1. Составында 3-4 берәмлек чыршы һәм 6-7 яфраклы катнашындагы чыршылы-яфраклы	кара жиләкле (I-II)	4-6	0,7 0,6	25-35 8-10	0,7 0,6	20-30 10-15 (20)	(8-9) Чыршы (1-2) Каен (Усак)
	елга буенда үсүче (II-III)	4-6	0,7 0,6	25-35 8-10	0,7 0,6	20-30 10-15 (20)	(8-9) Чыршы (1-2) Каен (Усак)
	катлаулы (Ia-I)	4-6	юк чикләнми 0,4	юк чикләнми 6-10	юк чикләнми 0,5	юк чикләнми 8-12	(8-10) Чыршы (0-2) Каен (Усак)
2.3. Яфраклылар чыбылдыгы астында кирәкле күләмдә чыршы булган яфраклы-чыршылы	кара жиләкле (I-II)	4-6	юк чикләнми 0,5	30-40/ 100 8-10	юк чикләнми 0,6	30-40/ 100 8-12	(7-8) Чыршы (2-3) Каен (Усак)
	елга буенда үсүче (II-III)	4-6	-	-	-	-	(>4) Чыршы (<6) Каен (Усак)
	3. Имән утыртмалары						

Урман утыртмаларының кисүгә кадәрге составы	Урман типлары төркемнәре (бонитет классы)	Тәрбияли башлау яше, ел	Сирәкләү		Аркылы кисүләр		Кисенте яшенә (өлгерү дәрәжәсенә) карата максатчан составы
			Тәрбиягә алганчы ябалдашларның минималь йомыклыгы	Кисү ешлыгы, запасы буенча проценты	Тәрбиягә алганчы ябалдашларның минималь йомыклыгы	Кисү ешлыгы, запасы буенча проценты	
			Караганнан соң	Кабатланучанлыгы (ел)	Караганнан соң	Кабатланучанлыгы (ел)	
1	2	3	4	5	6	7	8
3.1. Чиста һәм 2 берәмлеккә кадәр башка токымнар катнашындагы имән утыртмалары	Юкә-урман чикләвөгә булган саф имәнлекләр (II-I)	10-15	0,8 0,6	25-35 10-15	0,8 0,7	20-25 15-20	(8-9) Д (1-2) Юкә, Ч, б.т.
	Саф имәнлекләр (III-II; IV)	10-15	0,8 0,7	20-35 10-15	0,8 0,7	15-20 15-20	(8-9) Д (1-2) Юкә, Чыршы, башка токымнар
	Имәнлекләр дымлы тугайлы	10-15	0,8 0,7	20-35 10-15	0,8 0,7	20-25 15-20	(8-9) Д (1-2) Юкә, Чыршы, башка токым
	Юкәле дымлы имәнлекләр (III-IV; II)	10-15	0,8 0,7	20-30 10-15	0,8 0,7	15-20 15-20	(8-9) Имән (1-2) Юкә, Чыршы, б.т.
	Елга буенда үсә торган зур үләнле имәнлекләр (II-III)	10-15	0,8 0,7	20-30 10-15	0,8 0,7	20-25 15-20	(8-9) Имән (1-2) Кара зирек, башка токым
3.2. Составында 5-7 берәмлек имән өстенлек итүче катнаш утыртмалар (йомшак яфраклы һәм каты яфраклы токымнар белән)	Саф имәнлекләр-урман чикләвөгә (II-I)	4-6	0,7 0,5	30-40 10-15	0,8 0,6	20-35 15-20	(7-9) Имән (1-3) Юкә, Корыч- агач, Чыршы
	Саф имәнлекләр (III-II; IV)	4-6	0,7 0,6	25-35 10-15	0,8 0,7	20-25 15-20	(7-8) Имән (2-3) Юкә, Чыршы, б.т.
	Имәнлекләр	4-6	0,7	30-35	0,8	20-30	(7-8)

Урман утыртмаларының кисүгә кадәрge составы	Урман типлары төркемнәре (бонитет классы)	Тәрбияли башлау яше, ел	Сирәкләү		Аркылы кисүләр		Кисенте яшенә (өлгерү дәрәжәсенә) карата максатчан составы
			Тәрбиягә алганчы ябалдашларның минималь йомыклығы	Кисү ешлығы, запасы буенча проценты	Тәрбиягә алганчы ябалдашларның минималь йомыклығы	Кисү ешлығы, запасы буенча проценты	
			Караганнан соң	Кабатланучанлығы (ел)	Караганнан соң	Кабатланучанлығы (ел)	
1	2	3	4	5	6	7	8
	дымлы тугайлы (II-III; I)		0,6	10-15	0,6	15-20	Имән (2-3) Юкә, Чыршы, б.т.
	Юкәле дымлы имәнлекләр (III-IV; II)	4-6	0,7 0,6	25-35 10-15	0,8 0,6	20-25 15-20	(7-8) Имән (2-3) Юкә, Чыршы, б.т.
	Елга буенда үсә торган зур үләнле имәнлекләр (II-III)	4-6	0,7 0,6	25-35 10-15	0,8 0,7	20-30 15-20	(7-9) Имән (1-3) Кара зирек, башка токымнар
3.2.1. Составында 3-4 берәмлек имән катнашулы катнаш утыртмалар	Саф имәнлекләр-урман чикләвеге (II-I)	3-5	0,7 0,5	30-50 7-12	0,7 0,6	25-40 10-15	(6-8) Д (2-4) Юкә, Чыршы, б.т.
	Саф имәнлекләр юкәле-күрәнле (III-II; IV)	3-5	0,7 0,5	30-40 7-12	0,7 0,6	25-30 10-15	(6-8) Имән (2-4) Юкә, Чыршы, б.т.
	Имәнлекләр дымлы тугайлы (II-III; I)	3-5	0,7 0,5	30-40 7-12	0,7 0,6	25-35 10-15	(6-8) Имән (2-4) Юкә, Чыршы, б.т.
	Юкәле дымлы имәнлекләр (III-IV; II)	3-5	0,7 0,5	30-40 7-12	0,7 0,6	25-35 10-15	(6-8) Имән (2-4) Юкә, Чыршы, б.т.
	Елга буенда үсә торган зур үләнле	3-5	0,7 0,5	30-50 7-12	0,7 0,6	25-40 10-15	(6-7) Имән

Урман утыртмаларының кисүгә кадәрge составы	Урман типлары төркемнәре (бонитет классы)	Тәрбияли башлау яше, ел	Сирәкләү		Аркылы кисүләр		Кисенте яшенә (өлгерү дәрәжәсенә) карата максатчан составы
			Тәрбиягә алганчы ябалдашларның минималь йомыклығы	Кисү ешлығы, запасы буенча проценты	Тәрбиягә алганчы ябалдашларның минималь йомыклығы	Кисү ешлығы, запасы буенча проценты	
			Караганнан соң	Кабатланучанлығы (ел)	Караганнан соң	Кабатланучанлығы (ел)	
1	2	3	4	5	6	7	8
	имәнлекләр (II-III)						(3-4) Кара зирек, башка токым
3.3. Йомшак яфраклы агачлар өстенлек итүче һәм составында кимендә 3 берәмлек, ләкин имән өстенлек итүче агачлыкларны формалаштыру өчен житәрлек дәрәжәдә имән катнаша торган	Саф имәнлекләр-урман чикләвеге (II-I)	2-4					(5-7) Имән (3-5) башка токым
	Саф имәнлекләр юкәле-күрәнле (III-II; IV)	2-4					(4-7) Имән (3-6) башка токым
	Имәнлекләр дымлы тугайлы	2-4					(4-7) Имән (3-6) башка токым
	Юкәле дымлы имәнлекләр (III-IV; II)	2-4					(4-7) Имән (3-6) башка токым
	Елга буенда үсә торган эре үләнле имәнлекләр (II-III)	2-4					(4-7) Имән (3-6) Кара зирек, б.ток.
4. Каен утыртмалары							
4.1. Каен утыртмалары: саф һәм өлешчә башка токымнар катнашында	нарат жиләкле-чәчбайлы (II-I)	10-12	>0,8 0,7	20-30 8-10	0,8 0,6	25-30 10-15	(8-10) Каен (0-2) Нарат
	катлаулы вак үләнле (II-I)	8-12	>0,8 0,7	20-30 8-10	0,8 0,6	25-30 10-15	(8-10) Каен (0-2) Нарат (Чыршы)
	кара жиләкле-вак үләнле (II-III)	8-12	>0,8 0,7	20-30 8-10	0,8 0,6	25-30 10-15	(8-10) Каен (0-2) Нарат

Урман утыртмаларының кисүгә кадәрge составы	Урман типлары төркемнәре (бонитет классы)	Тәрбияли башлау яше, ел	Сирәкләү		Аркылы кисүләр		Кисенте яшенә (өлгерү дәрәжәсенә) карата максатчан составы
			Тәрбиягә алганчы ябалдашларның минималь йомыклыгы	Кисү ешлыгы, запасы буенча проценты	Тәрбиягә алганчы ябалдашларның минималь йомыклыгы	Кисү ешлыгы, запасы буенча проценты	
			Караганнан соң	Кабатланучанлыгы (ел)	Караганнан соң	Кабатланучанлыгы (ел)	
1	2	3	4	5	6	7	8
							(Чыршы)
	озын мүкле (III-IV)	12-15	>0,8 0,7	20-25 8-10	0,8 0,6	20-25 10-15	(8-10) Каен (0-2) Нарат
	катлаулы киң үләнле (Ia-I)	8-10	>0,8 0,7	25-35 8-10	0,8 0,6	25-35 10-15	(8-10) Каен (0-2) Чыршы (Нарат)
	кара жиләкле-киң үләнле (I-II)	8-10	>0,8 0,7	25-30 8-10	0,8 0,6	25-30 10-15	(8-10) Каен (0-2) Чыршы (Нарат)
	Елга буенда үсә торган-зур үләнле (II-III)	8-10	>0,8 0,7	20-25 8-10	0,8 0,7	20-25 10-15	(8-10) Каен (0-2) Чыршы
4.2. Каенлы-усаклы утыртмалар, башка токымнар	катлаулы вак үләнле (II-I)	6-8	0,8 0,6	20-40 10-15	0,7 0,5	20-40 10-15	(8-10) Каен (0-2) Нарат (0-+) Усак
	кара жиләкле-вак үләнле (II-III)	6-8	0,8 0,6	20-40 10-15	0,7 0,5	20-40 10-15	(8-10) Каен (0-2) Нарат (0-+) Усак
	катлаулы киң үләнле (Ia-I)	6-8	0,8 0,6	20-40 10-15	0,7 0,5	20-40 10-15	(8-10) Каен (0-2) Чыршы, Нарат (0-+) Усак
	кара жиләкле-киң үләнле (I-II)	6-8	0,8 0,6	20-40 10-15	0,7 0,5	20-40 10-15	(8-10) Каен (0-2) Чыршы (0-+) Усак
	Елга буенда үсә торган-зур үләнле (II-III)	6-8	0,8 0,7	20-30 10-15	0,7 0,6	20-30 10-15	(8-10) Каен (0-2) Чыршы

Урман утыртмаларының кесүгә кадәрge составы	Урман типлары төркемнәре (бонитет классы)	Тәрбияли башлау яше, ел	Сирәкләү		Аркылы кесүләр		Кисенте яшенә (өлгерү дәрәжәсенә) карата максатчан составы
			Тәрбиягә алганчы ябалдашларның минималь йомыклығы	Кесү ешлығы, запасы буенча проценты	Тәрбиягә алганчы ябалдашларның минималь йомыклығы	Кесү ешлығы, запасы буенча проценты	
			Караганнан соң	Кабатланучанлығы (ел)	Караганнан соң	Кабатланучанлығы (ел)	
1	2	3	4	5	6	7	8
							(0-+) Усак
4.3. Каенлы-чыршылы (каен чыбылдыгы астында кирәкле күләмдә чыршы - чыршының икенче ярусы яки яшь агачы булган)	катлаулы киң үләнле (Ia-I)	4-6	0,8 0,6	20-35 10-15	0,7 0,5	25-35 10-15	(7-10) Каен (0-3) Чыршы II яр. (ярус өлеше) 10 Чыршы
	кара жиләкле-киң үләнле (I-II)	4-6	0,8 0,7	20-30 10-15	0,7 0,5	25-35 10-15	(7-10) Каен (0-3) Чыршы II яр. (ярус өлеше) 10 Чыршы
	Елга буенда үсә торган-зур үләнле (II-III)	4-6	0,8 0,7	20-30 10-15	0,7 0,6	25-30 10-15	(7-10) Каен (0-3) Чыршы II яр. (ярус өлеше) 10 Чыршы
5. Усак утыртмалары							
5.1. Төп үсемлекләр: чиста һәм башка токымнар катнаша торган	катлаулы вак үләнле (II-I)	10-15	0,8 0,6	30-40 8-12	0,8 0,6	30-35 10-15	(7-10) Усак (0-3) Чыршы, Каен
	кара жиләкле-вак үләнле (III-II)	10-15	0,8 0,6	25-35 8-12	0,8 0,7	25-30 10-15	(7-10) Усак (0-3) Чыршы, Каен
	катлаулы киң үләнле (Ia-I)	8-12	0,8 0,6	30-40 8-12	0,8 0,6	30-35 10-15	(7-10) Усак (0-3) Чыршы, Нарат, Каен
	кара жиләкле-киң үләнле (I-II)	8-12	0,8 0,6	25-35 8-12	0,8 0,7	25-30 10-15	(7-10) Усак (0-3) Чыршы, Нарат,

Урман утыртмаларының кисүгә кадәрge составы	Урман типлары төркемнәре (бонитет классы)	Тәрбияли башлау яше, ел	Сирәкләү		Аркылы кисүләр		Кисенте яшенә (өлгерү дәрәжәсенә) карата максатчан составы
			Тәрбиягә алганчы ябалдашларның минималь йомыклығы	Кисү ешлығы, запасы буенча проценты	Тәрбиягә алганчы ябалдашларның минималь йомыклығы	Кисү ешлығы, запасы буенча проценты	
			Караганнан соң	Кабатланучанлығы (ел)	Караганнан соң	Кабатланучанлығы (ел)	
1	2	3	4	5	6	7	8
							Каен
	елга буенда үсә торган-зур үләнле (II-I)	8-12	0,8 0,7	25-30 8-12	0,8 0,7	25-30 10-15	(7-10) Усак (0-3) Чыршы, Каен
5.2. Усаклы-чыршылы (усак чыбылдыгы астында кирәкле күләмдә чыршы - икенче ярусы яки яшь агачы булган)	катлаулы киң үләнле (Ia-I)	4-8	0,7 0,5	30-40 10-12	0,7 0,5	30-40 10-15	(7-10) Усак (0-3) Чыршы, Каен II яр. (Ярус өлеше) 10Чыршы
	кара жиләкле-киң үләнле (I-II)	4-8	0,8 0,6	30-35 10-12	0,7 0,5	25-35 10-15	(7-10) Усак (0-3) Чыршы, Нарат, Каен II яр. (ярус өлеше) 10 Чыршы
	елга буенда үсә торган-зур үләнле (II-I)	4-8	0,8 0,6	30-35 10-12	0,7 0,5	25-35 10-15	(7-10) Усак (0-3) Чыршы, Каен II яр. (ярус өлеше) 10 Чыршы
6. Юкә утыртмалары							
6.1. Күп максатларга, шул исәптән агач материалы алу өчен билгеләнгән утыртмалар							
6.1.1. Саф чиста юкә утыртмалары һәм өлешчә башка токымдагылар кушылмасы белән (2 берәмлеккә кадәр)	катлаулы вак үләнле юкәлекләр (II-III)	10-15	0,8 0,7	25-30 8-12	0,8 0,7	15-20 10-15	(8-10) Юкә (0-2) Нарат, Чыршы, башка токымнар
	кара жиләкле-вак үләнле (III-IV)	10-15	0,8 0,7	20-25 8-12	0,8 0,7	15-20 10-15	(8-10) Юкә (0-2) Нарат, Чыршы, башка токымнар

Урман утыртмаларының кисүгә кадәрge составы	Урман типлары төркемнәре (бонитет классы)	Тәрбияли башлау яше, ел	Сирәкләү		Аркылы кисүләр		Кисенте яшенә (өлгерү дәрәжәсенә) карата максатчан составы
			Тәрбиягә алганчы ябалдашларның минималь йомыклығы	Кисү ешлығы, запасы буенча проценты	Тәрбиягә алганчы ябалдашларның минималь йомыклығы	Кисү ешлығы, запасы буенча проценты	
			Караганнан соң	Кабатланучанлығы (ел)	Караганнан соң	Кабатланучанлығы (ел)	
1	2	3	4	5	6	7	8
	катлаулы киң яфраклы (I-II)	10-15	0,8 0,7	25-30 8-12	0,8 0,7	15-25 10-15	(8-10) Юкә (0-2) Чыршы, Имән, башка токымнар
	кара жиләкле-киң үләнле (II-III)	10-15	0,8 0,7	25-30 8-12	0,8 0,7	15-20 10-15	(8-10) Юкә (0-2) Чыршы, Имән, башка токымнар
6.1.2. Составында юкә өстенлек итүче катнаш утыртмалар	катлаулы вак үләнле (II-III)	6-8	0,8 0,6	25-30 8-12	0,8 0,7	20-25 10-15	(7-10) Юкә (0-3) Нарат, Чыршы, башка токым
	кара жиләкле-вак үләнле (III-IV)	6-8	0,8 0,6	25-30 8-12	0,8 0,7	20-25 10-15	(7-10) Юкә (0-3) Нарат, Чыршы, башка токым
	катлаулы киң яфраклы (I-II)	6-8	0,8 0,6	25-35 8-12	0,8 0,6	20-30 10-15	(7-10) Юкә (0-3) Чыршы, Имән, башка токым
	кара жиләкле-киң үләнле (II-III)	6-8	0,8 0,6	25-30 8-12	0,8 0,7	20-25 10-15	(7-10) Юкә (0-3) Чыршы. Имән, башка токым
6.2. Умартачылык (нектар бүлемтеге) максатларында үстерелә торган утыртмалар							
6.2.1. Саф чиста юкә утыртмалары һәм өлешчә башка	катлаулы вак үләнле юкәлекләр (II-III)	5-7	0,7 0,5	20-30 8-12	0,6 0,5	20-30 10-15	10 Юкә, башка токым
	кара жиләкле-вак үләнле (III-IV)	6-8	0,7 0,5	20-30 8-12	0,6 0,5	20-30 10-15	10 Юкә, башка

Урман утыртмаларының кисүгә кадәрге составы	Урман типлары төркемнәре (бонитет классы)	Тәрбияли башлау яше, ел	Сирәкләү		Аркылы кисүләр		Кисенте яшенә (өлгерү дәрәжәсенә) карата максатчан составы
			Тәрбиягә алганчы ябалдашларның минималь йомыклыгы	Кисү ешлыгы, запасы буенча проценты	Тәрбиягә алганчы ябалдашларның минималь йомыклыгы	Кисү ешлыгы, запасы буенча проценты	
			Караганнан соң	Кабатланучанлыгы (ел)	Караганнан соң	Кабатланучанлыгы (ел)	
1	2	3	4	5	6	7	8
токымдагылар кушылмасы белән (2 берәмлеккә кадәр)	катлаулы киң яфраклы (I-II)	5-7	0,7 0,5	20-35 8-12	0,6 0,4	20-40 10-15	токым 10 Юкә, башка токым
	кара жиләкле-киң үләнле (II-III)	6-8	0,7 0,5	20-30 8-12	0,6 0,5	20-30 10-15	10 Юкә, башка токым
6.2.2. Составында юкә өстенлек итүче катнаш утыртмалар	катлаулы вак үләнле (II-III)	4-6	0,6 0,5	20-35 8-12	0,6 0,5	20-30 10-15	(9-10) Юкә (0-1)
	кара жиләкле-вак үләнле (III-IV)	4-6	0,6 0,5	20-35 8-12	0,6 0,5	20-30 10-15	башка ток. (9-10)
	катлаулы киң яфраклы (I-II)	4-6	0,6 0,6	20-40 8-12	0,6 0,4	20-40 10-15	Юкә (0-1)
	кара жиләкле-киң үләнле (II-III)	4-6	0,6 0,5	20-35 8-12	0,6 0,5	20-30 10-15	башка ток. (9-10) Юкә (0-1)
7. Зирек утыртмалары							
7.1. Саф кара зирек утыртмалары һәм составында башка йомшак яфраклы токымнар катнашында	Елга буенда үсә торган-зур үләнле кара зиреклекләр (II-I)	10-15	0,8 0,7	20-25 8-10	>0,8 0,8	15-25 10-15	(7-10) Кара зирек (0-3) Чыршы, имән
	Кара зиреклек сазлыклы-зур үләнле (III-II)	10-15	0,8 0,7	20-25 8-10	>0,8 0,8	15-25 10-15	10 Кара зирек, башк. ток.
7.2. Кара зирек өстенлек итүче һәм составында башка кыйммәтле токымнар булган катнаш утыртмалар	Елга буенда үсә торган-зур үләнле кара зиреклекләр (II-I)	8-10	0,8 0,6	20-30 8-10	0,8 0,7	20-25 10-15	(6-8) Кара зирек, (2-4) Чыршы Имән, башка токым
8. Тирек утыртмалары							

Урман утыртмаларының кисүгә кадәрge составы	Урман типлары төркемнәре (бонитет классы)	Тәрбияли башлау яше, ел	Сирәкләү		Аркылы кисүләр		Кисенте яшенә (өлгерү дәрәжәсенә) карата максатчан составы
			Тәрбиягә алганчы ябалдашларның минималь йомыклығы	Кисү ешлығы, запасы буенча проценты	Тәрбиягә алганчы ябалдашларның минималь йомыклығы	Кисү ешлығы, запасы буенча проценты	
			Караганнан соң	Кабатланучанлығы (ел)	Караганнан соң	Кабатланучанлығы (ел)	
1	2	3	4	5	6	7	8
Саф һәм өлешчә башка токымнар катнашындагы тирәк утыртмалары		2-4	0,8 0,7	15-30 5-8	0,9 0,7	20-35 7-10	
9. Чәчбай утыртмалары							
Саф һәм өлешчә башка токымнар катнашындагы чәчбай утыртмалары		3-4	0,8 0,7	20-30 5-7	0,8 0,7	15-20 7-8	

Искәрмәләр:

1. Кисүләрнең максималь ешлык проценты тоташлыгы (тулылыгы) 1,0гә тигез булган утыртмалар өчен китерелде. Тоташлыкның (тулылыкның) түбәнрәк күрсәткечләрендә, кисәк тотрыклылык кимү куркынычы янаганда һәм башка начар шартларда, шулай ук техник коридор челтәрле кишәрлекләрен тәрбия кылганда кисүләрнең ешлығы, әлбәттә, кими.

2. Запас буенча технологик коридорларны 5-7 процентка кисеп чыкканда һәм кирәкмәгән агачларны күп күләмдә юк итү зарурлығы булганда ешлыкны арттыру рөхсәт ителергә мөмкин.

2.1.3. Барлык төр кисүләрдә файдалану өчен билгеләнгән диләнке күләме (агач материалы алуның ел саен рөхсәт ителгән күләме)

Урманчылык һәм кишәрлекләрдәге урманчылыктар буенча барлык төр кисүләрдә ел саен рөхсәт ителгән агач материалы алу күләме 13 нче таблицада китерелә.

Кисүләрнең барлык төрләре буенча ел саен файдалану күләме 28,66 мең куб.метр матди кыйммәتكә әйләндереп була торган агач материалы тәшкил итә. Өлгергән һәм картайган урман утыртмаларны кисү өлешенә - 76,2 проценты, урманнарны караганда урман утыртмаларын кисү өлешенә ликвидлы запасының гомуми күләменнән 23,2 проценты туры килә.

РФ Урман кодексының 60.8 статьясының 3 өлеше буенча зарарлы организмнарның чыганаclarын бетергәндә чаралар уздыру барышында (һәлак булган һәм зарарланган урман утыртмаларын кискәндә) эзерләнгән агач материалы күләме

файдалану өчен билгелэнгэн дилэнке күләменә кертелми.

Барлык төр кисүлөрдө файдалану өчен билгелэнгән диләнке күләме
материалы алуның ел саен рөхсәт ителгән күләме)

(агач

мәйданы - гектар, запасы - мең куб.метр

Хужа-лык	Ел саен алырга рөхсәт ителә торган агач материалы күләме:																			
	Өлгергән һәм картайган агачларны кискәндә				Урманнарны тәрбияләгәндә агачларны кискәндә				Зыян күргән һәм һәлак булган агачларны кискәндә				Урман, урман эшкәртү инфраструктурасы объектларын һәм урман инфраструктурасы булдыруга бәйле булмаган объектларны төзү, үзгәртеп кору һәм эксплуатацияләү өчен билгелэнгән урман кишәрлекләрендә урман утыртмаларын кискәндә				Барлыгы			
	Мәйданы	запасы			Мәйданы	запасы			Мәйданы	запасы			Мәйданы	запасы			Мәйданы	запасы		
Тамыр		ликвид	Эшкә яраклы	Тамыр		ликвид	Эшкә яраклы	Тамыр		ликвид	Эшкә яраклы	Тамыр		ликвид	Эшкә яраклы	Тамыр		ликвид	Эшкә яраклы	
1	2	3	4	5	6	7	8	9	10	11	12	13	14	15	16	17	18	19	20	21
Урманчылык буенча барлыгы																				
ылыссы	2,00	0,40	0,30	0,30	62,3	2,75	2,16	1,50	-	-	-	-	0,3	0,05	0,03	0,01	64,60	3,20	2,49	1,81
каты яфраклы	56,66	6,04	5,29	3,75	69,6	1,56	1,08	0,45	-	-	-	-	3,6	0,16	0,03	0,01	129,86	7,76	6,40	4,21
йомшак яфраклы	162,0	21,0	18,6	13,2	63,4	2,11	1,58	0,8	-	-	-	-	3,4	0,21	0,10	0,06	228,8	23,3	20,28	14,06
Жәм-гысе	220,6	27,4	24,19	17,25	195,3	6,42	4,82	2,75	-	-	-	-	7,3	0,42	0,16	0,08	423,3	34,26	29,17	20,08

2.1.4. Кисентеләрнең яшьләре

Урман утыртмалары кисентеләрнең «Кисентеләрнең яшен билгеләү турында» 2015 елның 9 апрелендәге 105 номерлы Рослесхоз боерыгы белән билгеләнгән яше 14 нче таблицада китерелә.

14 нче таблица

Кисентеләрнең яше

Урманнарның максатчан билгеләнеш төрләре, ш.и. яклаучы урманнарның категорияләре	Хужалык бүлемтекләре һәм аларга керә торган, өстенлек итүче токымнар	Бонитет класслары	Кисентеләрнең яшьләре, ел
1	2	3	4
Урман үсә торган зона: Урман-дала зонасы Урманлы район: Россия Федерациясенең Европа өлешендәге урман-дала районы			
Яклаучы урманнар (су объектлары буйларында урнашкан тыюлы урман полосалары - яклаучы урманнар категориясеннән тыш)	Ылыслы		
	Нарат, чыршы, карагач	Барысы да	101-120
	Каты яфраклы		
	Орлыклык имән, корычагач	Барысы да	121-140
	Үсентеле имән	III һәм югарырак	71-80
		IV һәм түбәнрәк	61-70
	Карама, өрәңге	Барысы да	71-80
	Йомшак яфраклылар		
	Бал бирүче (нектарлы) юкә	Барысы да	81-90
	Каен, кара зирек, юкә (товарлык),	Барысы да	71-80
	Усак, тирәк, кара тирәк, соры зирек, агачсыман тал	Барысы да	51-60
	Тирәк (культуралар)	Барысы да	36-40
	Куаклыклар		
	Таллык	Барысы да	5
Яклаучы урманнар (су объектлары буйларында урнашкан тыюлыклы урман полосалары), эксплуатация урманнары	Ылыслы		
	Нарат, чыршы, карагач	Барысы да	81-100
	Каты яфраклы		
	Орлыклык имән, корычагач	Барысы да	101-120
	Үсентеле имән	III һәм югарырак	61-70
		IV һәм түбәнрәк	51-60
	Карама, өрәңге	Барысы да	61-70
	Йомшак яфраклылар		
	Бал бирүче (нектарлы) юкә	Барысы да	81-90
	Каен, кара зирек, юкә (товарлык)	Барысы да	61-70
	Усак, тирәк, кара тирәк, соры зирек, агачсыман тал	Барысы да	41-50
	Тирәк (культуралар)	Барысы да	31-35
	Куаклыклар		
	Таллык	Барысы да	5

2.1.5. Агачлыктарның тулылыгын һәм составын, дилэнкеләрнең күләмнәрен, дилэнкеләрнең тоташу чорларын, киртеккеләр санын, кисүләрнең кабатлану чорларын исәпкә алып, агач материалын сайлау проценты (ешлыгы)

Агач материалы эзерләүгә карата таләпләр Россия Табигать ресурслары һәм экология министрлыгының 2020 елның 1 декабрендәге 993 номерлы боерыгы, Россия Табигать ресурслары һәм экология министрлыгының «Диләнке эшләре төрләрен, аларны уздыру тәртибен һәм эзлеклелеген, диләнке эшләренең технологик картасы формасын, диләнкене карау акты формасын һәм диләнкене карау тәртибен раслау турында» 2016 елның 27 июнәндәге 367 номерлы боерыгы белән расланган Агач материалы эзерләү кагыйдәләрендә билгеләнгән.

Өлгергән, картайган урман утыртмаларын кисү буенча төп оештыру-техник элементларның параметрлары 15 нче таблицада китерелә.

15 нче таблица

Өлгергән, картайган урман утыртмаларын кисүләрдә төп оештыру-техник элемент параметрлары

Т/с	Агач материалы эзерләү параметрлары. Кисү ысуллары	Сайланма кисү	Тоташ кисү
1	2	3	4
Россия Федерациясе Европа өлешенең урман-далалы урман районы			
1.	Сайланма кисү ешлыгы, процент Бик зәгыйфь Зәгыйфь Уртача Уртача-югары югары Бик югары (сайланма санитар кисү өчен)	10 кадәр 11-20 21-30 31-40 41-50 51-70	
2.	Диләнкеләрнең (сайланма кисүләрдә) чик мәйданы, гектар Яклагыч урманнар: Ирекле-сайланма кисүләр Төркемле-сайланма кисүләр Тигез-эзлекле кисүләр Төркемле-эзлекле кисүләр Полоса аша эзлекле кисүләр Эксплуатация урманнары: Ирекле-сайланма кисүләр Төркемле-сайланма кисүләр Тигез-эзлекле кисүләр Төркемле-эзлекле кисүләр Полоса аша эзлекле кисүләр	25 15 15 10 5 50 30 30 25 15	
3.	Сайланма кисүләрдә диләнкеләрнең чик дәрәжәдәге мәйданы, гектар нарат, карагач Чыршы, пихта орлыктан яңартылганда имән шытымнан яңартылганда имән һәм башка каты яфраклылар йомшак яфраклылар		5 5 2,5 10 10

Т/с	Агач материалы эзерлөө параметрлары. Кисү ысуллары	Сайланма кисү	Тоташ кисү
1	2	3	4
4.	Тоташ кисүлөрдөгө диланкелернең чик дәрәжәдөгө киңлеге, м нарат, карагач Чыршы, пихта орлыктан яңартылганда имән шытымнан яңартылганда имән һәм башка каты яфраклылар йомшак яфраклылар		50 50 50 100 100
5.	Диланкелер тоташу чоры, ел нарат, карагач Чыршы, пихта орлыктан яңартылганда имән шытымнан яңартылганда имән һәм башка каты яфраклылар йомшак яфраклылар		4 4 4 4 2
6.	Кисүлөр кабатлану чоры, ел Ирекле-сайланма кисүлөр Төркемле-сайланма кисүлөр Тигез-эзлекле кисүлөр Төркемле-эзлекле кисүлөр Полоса аша эзлекле кисүлөр	8-30 8-30 4-8 30-40 4-8	
7.	Урман кварталының 1 км ягына хисаплаганда киртеклер саны диланкелернең киңлеге (озынлыгы) 50 м кадәр булганда диланкелернең киңлеге (озынлыгы) 51-150 м булганда диланкелернең киңлеге (озынлыгы) 151-250 м булганда диланкелер киңлеге (озынлыгы) 250 м артыграк булганда		4 артык түгел 3 артык түгел 2 артык түгел 1
8.	Төяү пунктлары, житештерү һәм көнкүреш объектлары өчен гомуми майдан (диланкенең гомуми майданынан) - алга таба ясалма урман торгызып Майданы 10 гектардан артык булган диланкеләрдә - агач материалының сезонара запасларын булдыру өчен - туфракка зыян салып 10 гектар һәм аннан да кимрәк булган урман полосаларында: - алга таба яңартып - алдан торгызып - эзлекле кисүләрдә - сайланма кисүләрдә	3 проценттан артык түгел 0,3 гектарга кадәр 0,25 гектарга кадәр	чикләнми 5 проценттан артык түгел 15 проценттан артык түгел 3 проценттан артык түгел 0,4 гектарга кадәр 0,3 гектарга кадәр
9.	Сөйрәмә жир трассалары һәм диланкедөгә юллар майданы (диланке майданынан проценты) - күп операцияле техника кулланып - алга таба ясалма урман торгызып	15 проценттан артык түгел	20 проценттан артык түгел 30 процентка кадәр чикләнми

2.1.6. Урманнарны торгызу методлары

Урманнарны торгызу урманнарны табигый, ясалма яки катнаш ысул белән торгызу юлы белән гамәлгә ашырыла һәм Россия Табигать министрлыгының 2020 елның 4 декабрендәге 1014 номерлы боерыгы белән расланган Урманнарны торгызу кагыйдәләре (алга таба - Урманнарны торгызу кагыйдәләре) белән регламентлана.

Урман төрләре һәм урманнарны торгызу ысуллары Урманнарны торгызу кагыйдәләре белән жайга салына.

Татарстан Республикасында төп урман барлыкка китерүче токымнар булып гади нарат, Европа чыршысы, Себер карагае, сабакчалы имән, иенке каен, вак яфраклы юкә, гади усак, гади корычагач тора.

2.1.7. Урманнардан үзагач эзерләү өчен файдалану вакытлары һәм башка мәгълүматлар

Урман кишәрлекләренең аренда шартнамәләре нигезендә агач материалын эзерләү гражданнар һәм юридик затлар тарафыннан Урман планы, урманчылыкның урман хужалыгы регламенты, шулай ук арендага тапшырылган урман кишәрлегендә урманнарны үзләштерү проекты нигезендә гамәлгә ашырыла. Урман кишәрлегендә бирмичә агач материалын эзерләү гражданнар һәм юридик затлар тарафыннан урман утыртмаларын сату-алу шартнамәләре нигезендә Урман планы, урманчылыкның урман хужалыгы регламентына ярашлы рәвештә гамәлгә ашырыла.

Урман кишәрлегеннән үзагач эзерләү максатларында файдаланучы зат тарафыннан урман утыртмаларын кисү, тарттыру, өлешчә эшкәртү, саклау һәм эзер үзагачны алып чыгу, урман декларациясе нигезендә декларацияләнергә тиешле датадан башлап 12 ай эчендә, яисә, үзагачны урман утыртмаларын сату-алу шартнамәсе нигезендә эзерләгән очракта, - урман утыртмаларын сату-алу шартнамәсендә билгеләнгән чор дәвамында гамәлгә ашырыла.

Урман утыртмаларын кисү, агач материалы саклау һәм алып чыгу чорларын озынайту күрсәтелгән таләпләрне үз вакытында үтәүгә юл калдырмаган начар һава шартлары барлыкка килгән очракта рөхсәт ителә.

Урман утыртмаларын кисүнең, агач материалы саклауның һәм алып чыгуның чорлары урманнан файдаланучы затның язмача гаризасы нигезендә, вәкаләтле орган тарафыннан иң күбе 12 айга арттырылырга мөмкин.

Исемлеге Россия Табигать министрлыгының «Россия Федерациясе Кызыл китабына яисә Россия Федерациясе субъектлары кызыл китапларына кертелгән, сирәк очрый торган һәм юкка чыгу куркынычы янаган агачларны, куакларны, лианаларны, бүтән урман үсемлекләрен саклау үзенчәлекләрен раслау турында» 2017 елның 29 маендагы 264 номерлы боерыгы белән расланган агачларның һәм куаклыкларның төрләренең (токымнарының) агач материалын эзерләү рөхсәт ителми. Агач материалы эзерләгәндә урманнарның биотөрлелеген арттыру максатларында теләсә кайсы ярусында һәм аларның төркемнәрендә аерым кыйммәтле агачлар (карт агачлар, куышлы, кош оялары булган, шулай ук оя кору һәм вак жәнлекләренң качу урыны һ.б. өчен яраклы агачлар) сакланырга мөмкин.

Урман агачларын кисү, тарттыру, өлешчә эшкәртү, саклау, алып чыгу срокларын үзгәртүгә рөхсәт язмача рәвештә диләнкенен (кишәрлек урманчылыгын, урман кварталы номерын, урман-таксация бүлемтеге номерын, диләнке номерын) урнашкан урынын, диләнкенен майданын, агач материалының күләмен һәм агачларны кисү, тарттыру, өлешчә эшкәртү, саклау, алып чыгу буенча билгеләнгән (озынайтылган) срокны (датаны) күрсәтеп бирелә.

Агач материалы эзерләү өчен урман кишәрлегенен аренда шартнамәсе 10 елдан 49 елга кадәрге чорга төзелә.

2.2. Урманнардан чәер эзерләү өчен рөхсәтле файдалану нормативлары, параметрлары һәм чорлары

РФ Урман кодексының 31 статьясы һәм Россия Табигать министрлыгының «Чәер эзерләү кагыйдәләрен раслау турында» 2020 елның 9 ноябрәндәге 911 номерлы боерыгы белән регламентлаштырыла.

Чәер эзерләү ылыслы өлгергән һәм картайган агачлыкларда гамәлгә ашырыла, алар кирт ясау буенча билгеләнгән чор тәмамлангач агач материалы эзерләү өчен билгеләнә.

Урманчылыкта урманнарны тәртипкә китергәндә кирт салу фонды ачыкланмады, чөнки кирт салу эше башкарылмый һәм алдагы исәпкә алу чорына проектланмый һәм таблица тутырылмый. Шуңа бәйле рәвештә, урманчылык буенча урман хужалыгы регламентында кирт салу төрләре, агачларда каррлар күләме һәм агачларның диаметрына карап, каррлар арасындагы каешларның киңлеге, урманнардан чәер эзерләү өчен файдалану чорлары каралмый.

16 нчы таблица

Агачларга кирт салу фонды

майданы, мең гектар

Т/с	Күрсәткечләр	Кирт салу		
		Урманнарның максатчан билгеләнеше		
		Яклаучы урманнар	Эксплуатация урманнары	Жәмгысе
1	2	3	4	5
1	Кирт салуга яраклы, өлгергән һәм картайган утыртмалар, барлыгы:	-	-	-
	алардан:	-	-	-
1.1	кирт салуга жәлеп ителмәгән	-	-	-
1.2	кирт салу буенча табышлы түгел	-	-	-
2	Ел саен кирт салу күләме	-	-	-

2.3. Урманнардан агач булмаган урман ресурслары эзерләү һәм жыеп алу өчен файдалану нормативлары, параметрлары һәм чорлары

Урманнардан агач булмаган урман ресурсларын эзерләү һәм жыеп алу өчен файдалану РФ Урман кодексының 32 статьясы, Россия Табигать министрлыгының

«Агач булмаган урман ресурслары эзерләү һәм жыеп алу кагыйдәләрен раслау турында» 2020 елның 28 июлендәге 496 номерлы боерыгы, «Татарстан Республикасында урманнардан файдалану турында» 2008 елның 22 маендагы 22-ТРЗ номерлы Татарстан Республикасы законы белән регламентлана.

Агач булмаган урман ресурсларын эзерләү һәм жыю өчен урманнардан файдалану рөхсәт ителгән урман кварталларының һәм аларның өлешләренең исемлекләре 7 нче таблицада күрсәтелә.

2.3.1. Урманнардан агач булмаган урман ресурсларын төрләре буенча эзерләү һәм жыеп алу өчен файдалану нормативлары (ел саен рөхсәт ителгән күләмнәре) һәм параметрлары

Агач булмаган урман ресурслары эзерләү һәм жыеп алу өчен урманнардан рөхсәтле файдалануның ел саен рөхсәт ителгән күләмнәре 17 нче таблицада китерелде.

17 нче таблица

Агач булмаган урман ресурслары эзерләү өчен урманнардан рөхсәтле файдалану параметрлары

Т/с	Агач булмаган урман ресурсы төре	Үлчәү берәмлеге	Эзерләүгә ел саен рөхсәт ителә торган күләме
1	2	3	4
1.	Туз	тонна	14
2.	Агачларның, куакларның кайрысы	тонна	4,8
3.	Озын корыган ботак	мең куб.метр	12,9
4.	Ботаказык	тонна	15
5.	Чыршы һәм нарат ботаклары	тонна	15
6.	Чыршылар һәм (яки) яңа ел бәйрәмнәре өчен башка ылыслы токым агачлары	мең данә	5

Агач булмаган урман ресурсларының классификациясе бар, аның нигезендә ресурсларны, барлыкка килү (эзерлек) урынына, ресурсны исәпкә алу (бәяләү) ысулына, файдалану холкына карап, 3 төркемгә бүлү каралган.

2.3.2. Урманнардан агач булмаган урман ресурслары эзерләү һәм жыю өчен файдалану чорлары

Агач булмаган урман ресурсларын эзерләү һәм жыю өчен урманнардан рөхсәтле файдалану сроклары урман кишәрлегенең аренда шартнамәсендә билгеләнә.

2.4. Урманнардан азык-төлек урман ресурслары эзерләү һәм дару үләннәре жыю өчен файдалану нормативлары, параметрлары һәм чорлары

Азык-төлек урман ресурслары эзерләү һәм дару үләннәре жыеп алу өчен урманнардан файдалану РФ Урман кодексының 34, 35 статьялары, Россия Табигать министрлыгының 2020 елның 28 июлендәге 494 номерлы Рослесхоз боерыгы белән расланган Азык-төлек урман ресурслары эзерләү һәм дару үләннәре жыеп алу кагыйдәләре, «Татарстан Республикасында урманнардан файдалану турында» 2008 елның 22 маендагы 22-ТРЗ Татарстан Республикасы законы белән регламентлана.

Азык-төлек урман ресурсларына кыргый жимешләр, жиләкләр, чикләвекләр, гөмбәләр, орлыклар, каен суты һәм башка урман ресурслары керә.

Азык-төлек урман ресурслары эзерләү һәм дару үләннәре жыеп алу гражданнар, юридик затлар тарафыннан эшкуарлык максатларында, шулай ук гражданнар тарафыннан - шәхси ихтыяжлар өчен гамәлгә ашырылырга мөмкин.

Эшкуарлык эшчәнлегенә максатларында азык-төлек урман ресурсларын эзерләү һәм дару үләннәрен жыеп алу урман кишәрлегенә аренда шартнамәсе нигезендә гамәлгә ашырыла.

Урман кишәрлегенә аренда шартнамәсе 10 елдан 49 елга кадәр чорга төзелә.

Шәхси ихтыяжларда азык-төлек урман ресурслары эзерләү һәм дару үләннәре жыеп алу РФ Урман кодексының 11 статьясының 1 өлешенә ярашлы рәвештә гамәлгә ашырыла.

Чикләрендә азык-төлек урман ресурслары эзерләү һәм дару үләннәре жыеп алу өчен урманнардан файдалану рөхсәт ителгән урман кварталлары һәм аларның өлешләре исемлегенә 7 нче таблицада күрсәтелгән.

2.4.1. Урманнардан азык-төлек урман ресурсларын һәм дару үләннәрен төрләре буенча эзерләү һәм жыеп алу өчен файдалану нормативлары (ел саен рөхсәт ителгән күләмнәре) һәм параметрлары

Азык-төлек урман ресурслары эзерләгәндә һәм дару үсемлекләрен жыйганда ел саен урманнардан рөхсәтле файдалануның рөхсәт ителгән күләмнәре 18 нче таблицада китерелә.

18 нче таблица

Азык-төлек урман ресурсларын эзерләгәндә һәм дару үләннәрен жыеп алганда урманнардан файдалану параметрлары

Т/с	Азык-төлек урман ресурсларының, дару үләннәренә төре	Үлчәү берәмлегенә	Эзерләүгә ел саен рөхсәт ителә торган күләме
1	2	3	4
Азык-төлек ресурслары			
1.	Жиләкләр нарат жыләгә	тонна	
	мүк жыләгә	тонна	

Т/с	Азык-төлөк урман ресурстарының, дару үләннәренең төрө	Үлчәү берәмлеге	Өзөрлөгүгә ел саен рөхсәт ителә торган күләме
1	2	3	4
	күк жиләк	тонна	
	кура жиләге	тонна	11,8
	жир жиләге	тонна	1,5
	кара жиләк	тонна	
	кызыл бөрлегән	тонна	
	миләш, шомырт	тонна	60,1
	Жәмгысе	тонна	73,4
2.	Ак гөмбәләр	тонна	
	майлы	тонна	
	ал гөмбә	тонна	
	кызыл гөмбә	тонна	
	каен гөмбәсе	тонна	
	гөреждәләр	тонна	
	этәч гөмбәсе	тонна	
	баллы гөмбә	тонна	
	Жәмгысе	тонна	50,5
3.	Агач сутлары - каен	тонна	993
Дару чималы			
4.	Сары мөтрүшкә, икеөйлә кычыткан, ландыш, аю табаны, дару ромашкасы, акбаш, эт тигәнәге, канлы үлән, песи үләнә, сәдәп гөлә, лапчатка, үги ана яфрагы, кыр наратбашы һ.б.	тонна	0,3 (коры хәлендә)

Жиләк, гөмбә һәм дару чималлары уңышының 90 процентына кадәр өлешә жирлә халык тарафыннан үзләштерелә.

2.4.2. Өзөрлөгү һәм жыеп алу вакытлары

Азык-төлөк урман ресурстарын өзөрлөгү һәм дару үсемлекләрен жыю өчен урманнардан рөхсәтлә файдалану сроклары урман кишәрлегенә аренда шартнамәсендә билгеләнә.

2.4.3. Агач сутлары өзөрлөгүдә нормативлар һәм параметрлар

Каен суты өзөрлөгү өлгергән урман кишәрлекләрендә кисәренә 5 елдан да ким булмаган вакыт кала рөхсәт ителә. Каен суты өзөрлөгү өлгергән урман кишәрлекләрендә кисәренә 5 елдан да ким булмаган вакыт кала рөхсәт ителә.

Каен суты өзөрлөгү сайланма кисүләр башкарыла торган утыртмаларда кирт салу ысулы белән гамәлгә ашырыла, кисүгә билгеләнгән агачлардан алу рөхсәт ителә.

Кисеп жибәрү өчен тулылыгы кимендә 0,4 һәм бер гектарга кимендә 200 данә агачлы, бонитетның I-III классларына караган урманның сәламәт өлешә сайлап алына. Кисеп жибәргүдә күкрәк биеклегендәге диаметры 20 см һәм аннан да юанрак булган агачларны билгелиләр.

Агач тамыры башланган жирдөн 20-35 см биеклектө канал бораулау эшлөрөн башкаралар. Агачта бер һәм аннан да күбрэк кирт салу тишекләре ясалган очракта, алар кәүсәнең бер ягында бер-берсеннән, сут бер савытка агып төшәрлек итеп, 8-15 см ераклыкта урнаштырыла.

Агач диаметрына карап, бораулана торган каналлар саны нормативлары таблицада китерелгән.

Агачның күкрәк биеклегендәге диаметры, см	Кирт салганда каналлар саны	Искәрмә
20-22	1	Диаметры 16 см булган агачларга кисәргә бер ел калгач кирт салу рөхсәт ителә, түбәндәгечә басым нормалары булганда: 16-20 см - 1 канал 21-24 см - 2 канал 25 см һәм күбрәк - 3 канал
23-27	2	
28-32	3	
33 һәм аннан күбрәк	3	

Кирт салу чоры тәмамланганнан соң, агачларның чирләп китүен кисәтү максатларында, тишәкләр сагыз пастасы белән сылап куелырга яисә агач бөке белән ябылырга һәм вар, бакча замазкасы яисә известьлы балчык белән сылап куелырга тиеш.

2.4.4. Абага-кара абага эзерләү

Азык-төлек урман ресурсларын эзерләү аларның үсентеләренә зыян китермәслек алымнар белән гамәлгә ашырылырга тиеш. Үсемлекләргә тамыры белән йолкып алу, яфрактарына һәм тамыр үзәгенә зыян китерү тыела.

Кара абага чималын эзерләү бер кишәрлектә 3-4 ел дәвамында алып барыла. Аннары үсемлекләргә торгызу өчен тәнәфес кирәк: чималны бер тапкыр жыйган вакытта (бер сезонда) - 2-3 ел, ике тапкыр жыйган очракта - 3-4 ел.

2.4.5. Урманнарда азык-төлек урман ресурслары эзерләү һәм дару үләннәре жыеп алу өчен файдалану чорлары

Дәүләт милкендә яисә муниципаль милектә булган урман кишәрлегенә аренда шартнамәсе РФ Урман кодексының 72 статьясының 3 өлеше нигезендә урманнарны азык-төлек урман ресурсларын эзерләү һәм дару үләннәрен жыеп алу өчен файдалану максатларында, РФ Урман кодексының 36, 43-46 статьяларында, 73.1 статьясының 3 өлешендә 3 пунктта каралган очрактардан тыш, тугыз елдан кырык тугыз елга кадәрге чорга төзелә.

Урман кишәрлегенә аренда шартнамәсе срогы урман хужалыгы регламентында урманнарда файдалану буенча каралган срокка туры китереп билгеләнә.

2.5. Урманнарда аучылык хужалыгы өлкәсендә эшчәнлек төрләрен гамәлгә ашыру өчен файдалану нормативлары, параметрлары һәм чорлары

Аучылык хужалыгы кыргый хайваннарның популяцияләре белән рациональ идарә итү һәм ел саен продукция алу рәвешендә урманнарда комплекслы файдалануга үз өлешен кертә.

Ау 209-ФЗ номерлы федераль закон нигезендә гамәлгә ашырыла.

Урманнардан аучылык хужалыгы алып бару һәм ауны гамәлгә ашыру өчен файдалану РФ Урман кодексының 25, 36 статьялары белән регламентлана.

Урманнардан аучылык хужалыгын алып бару өчен файдалануны хокукый жайга салу Россия ТРЭМның «Аучылык хужалыгы өлкәсендә эшчәнлек төрлөрөн гамәлгә ашыру өчен урманнардан файдалану кагыйдәләрен һәм Урман кишәрлекләрен бирмичә аучылык хужалыгы өлкәсендә эшчәнлек төрлөрөн гамәлгә ашыру өчен урманнардан файдалану очраklары исемлеген раслау турында» 2017 елның 12 декабрдәге 661 номерлы боерыгы, Россия Федерациясе Хөкүмәтенен «Аучылык инфраструктурасына карый торган объектлар исемлеге турында» 2017 елның 11 июлдәге 1469-р номерлы боерыгы нигезендә гамәлгә ашырыла.

Аучылык биләмәләре чикләренә хокукый режимында аучылык хужалыгы өлкәсендә эшчәнлек төрлөрөн башкару рөхсәт ителә торган жирләр кертелә.

Аучылык биләмәләре түбәндәгеләргә бүленә:

1) 209-ФЗ номерлы федераль законда каралган нигезләрдә юридик затлар, шәхси эшкүарлар тарафыннан файдаланыла торган аучылык биләмәләре (алга таба - беркетелгән аучылык биләмәләре);

2) ау максатларында физик затлар ирекле йөри алу хокукына ия булган аучылык биләмәләре (алга таба - гомуми файдаланудагы аучылык биләмәләре).

Гомуми файдаланудагы аучылык биләмәләре Россия Федерациясе субъектындагы аучылык биләмәләренен гомуми майданында кимендә егерме процентын тәшкил итәргә тиеш.

Аучылык биләмәләре ауның бер яки берничә төрен гамәлгә ашыру өчен кулланылырга мөмкин.

Аучылык хужалыгы өлкәсендә эшчәнлек төрлөрөн гамәлгә ашыру өчен урман кварталларының һәм урманчылык кишәрлекләре буенча аларның өлешләре исемлеге әлеге регламентның 7 нче таблицасында китерелә.

2.5.1. Аучылык инфраструктурасы объектларын урнаштыру өчен биотехник чаралар уздыру исемлеге һәм нормалары

Ел саен үткәрелә торган биотехник чаралар күләме түбәндәге таблицада китерелгән.

Ел саен уздырыла торган биотехник чаралар күләме

Т/с	Чараларның төрләре	Үлчәү берәмлеге	Ел саен рөхсәт ителә торган
1	2	3	4
1.	Куяннар өчен ашату майданнары ясау	данә	10
2.	Пошилар, кыр кәжәләре өчен жимлекләр урнаштыру	данә	17
3.	Пошилар, кабан дунгызлары, куяннар өчен тоз салынган катырлар урнаштыру	данә/кг	15/1500
4.	Пошины, кыр кәжәсен, куяннарны ашату өчен усак, тал кисү	куб.метр	50
5.	Аучы манаралары урнаштыру	данә	-
6.	Ашату өчен печән эзерләү	тонна	10,6
7.	Чуер ташлыклар, кошларга корткычлардан	данә	15

Т/с	Чараларның төрлөрө	Үлчәү берәмлеге	Ел саен рөхсәт ителә торган
1	2	3	4
	арыну урыннары кору		
8.	Кабан өчен ашату кырлары ясау	гектар	2
9.	Ауны чикли һәм тыя торган аншлагллар, күрсәткечләр урнаштыру	данә	15

2.6. Урманнардан авыл хужалыгы алып бару өчен рөхсәтле файдалану нормативлары, параметрлары һәм чорлары

Урманнардан файдалану авыл хужалыгын алып бару Россия Табигать министрлыгының 2020 елның 2 июлендәге 408 номерлы боерыгы белән расланган «Урманнардан авыл хужалыгын алып бару өчен файдалану кагыйдәләре һәм, сервитут, гавами сервитут билгеләп яисә билгеләмичә, урман кишәрлеге бирмичә генә авыл хужалыгы алып бару өчен урманнардан файдалану исемлеге» нигезендә регламентлана.

Урманнар авыл хужалыгын алып бару (печән чабу, авыл хужалыгы терлекләрен көтү, умартачылык, төньяк боланчылык, товарлык аквакультурасы (товарлык балыкчылык), авыл хужалыгы культураларын үстерү һәм башка төрле авыл хужалыгы эшчәнлеге) өчен кулланылырга мөмкин.

Авил хужалыгын алып бару өчен урман кварталларының һәм урманчылык кишәрлекләре буенча аларның өлешләре исемлеге элге регламентның 7 нче таблицасында китерелә.

2.6.1. Урманнардан авыл хужалыгы алып бару өчен файдалану параметрлары

19 нчы таблица

Урманнардан авыл хужалыгы алып бару өчен файдалану параметрлары

Т/с	Файдалану төрлөрө	Үлчәү берәмлеге	Ел саен рөхсәт ителә торган күләме
1	2	3	4
1.	Сөрүлекләр	гектар	42
2.	Печән чабу	гектар	190
3.	Авил хужалыгы терлекләре көтү		
	а) урманда	мең гектар/баш	-
	б) утлавыкларда, жәйләүләрдә	гектар /баш	59
4.	Умартачылык		
	а) бал бирүчеләр		
	- юкә	гектар	8376
	- үләннәр	гектар	507
	б) бал продуктлылыгы, шул исәптән:		
	- юкә	кг/гектар	100
	- үләннәр	кг/гектар	100
	в) умарта оялары күләмен тәэмин итү мөмкинлеге	Саны	1850

2.7. Урманнардан фәнни-тикшеренү һәм мәгариф эшчәнлеген гамәлгә ашыру өчен файдалану нормативлары, параметрлары һәм чорлары

РФ Урман кодексының 40 статьясына ярашлы рәвештә урманнардан фәнни-тикшеренү эшчәнлеген һәм мәгариф эшчәнлеген гамәлгә ашыру өчен файдалану урманчылыкның барча территориясендә гамәлгә ашырылырга мөмкин. Урманнардан файдалану Россия Табигать министрлыгының 2020 елның 27 июлендәге 487 номерлы боерыгы белән расланган Урманнардан фәнни-тикшеренү эшчәнлеген һәм мәгариф эшчәнлеген башкару өчен файдалану кагыйдәләре белән регламентлана.

Фәнни-тикшеренү, мәгариф эшчәнлеген гамәлгә ашыру өчен урман кварталларының һәм урманчылык кишәрлекләре буенча аларның өлешләре исемлеге әлеге регламентның 7 нче таблицасында китерелә.

2.8. Урманнардан рекреация эшчәнлеген гамәлгә ашыру өчен файдалану нормативлары, параметрлары һәм чорлары

2.8.1. Урманнардан рекреация эшчәнлеген гамәлгә ашыру өчен файдалану нормативлары

Рекреация эшчәнлегенә РФ Урман кодексында ял итү, туристлык, физкультура-савыктыру һәм спорт эшчәнлеген оештыруга кагылышлы эшчәнлек буларак карала.

Урманнардан күздә тотылганча файдалану (РФ Урман кодексының 41 статьясы) урман кишәрлекләрен бирүне таләп итә торган, ләкин урман ресурсларын алмыйча гамәлгә ашырыла, тапшырылган урман кишәрлекләрендә кирәкле урман инфраструктурасы төзелә, урман инфраструктурасын төзүгә, реконструкцияләүгә бәйле булмаган объектларны төзү, реконструкцияләү рөхсәт ителә, шул исәптән капитал булмаган төзелмәләр һәм корылмалар, территорияне төзекләндерү башкарыла (РФ Урман кодексының 13, 21, 41 статьялары).

Рекреация эшчәнлеген оештыру үзенчәлекләре Россия Табигать министрлыгының 2020 елның 9 ноябрәндәге 908 номерлы боерыгы белән расланган Рекреация эшчәнлеген башкару өчен урманнардан файдалану кагыйдәләрендә баян ителгән.

2.8.2. Рекреация эшчәнлегенә бәйле зона кварталларының һәм (яки) аларның өлешләре исемлеге

Кишәрлек урманчылыклары буенча рекреация эшчәнлеген гамәлгә ашыру өчен урман кварталларының яки аларның өлешләренең исемлеге әлеге регламентның 7 нче таблицасында китерелде.

2.8.3. Рекреация эшчэнлегенә караган зона территориясен функциональ зоналарга бүлү

Рекреацияләү зоналары вазифаи зоналарга түбәндәгечә бүлгәләнә:

1. Интенсив кулланылышы.
2. Уртача кулланылышы.
3. Концентрацияле ял итүгә бәйле.
4. Резерватлы.
5. Заказник.
6. Катгый режимлы.
7. Хужалык.

2.8.4. Урман кишәрлекләрендә капитал булмаган төзелгән, корылмалар исемлеге һәм аларны төзекләндерү нормативлары

Рекреация билгеләнешендәгә урманнарда территорияне төзекләндерү нормалары (гомуми мәйданның 100 гектары буенча)

Т/с	Төзекләндерү элементларының аталышы	Яшел зона		Чикләрендәге туристлык маршрутлары (1 км маршрутка)
		Актив ял	Һава сулап йөрү	
1	2	3	4	5
1.	Вак таштан, йөри торган өлеше 4,5 м (км) киңлегендә булган машина белән килү юллары	0,15	0,02	-
2.	Биләмәләр эчендәгә вак ташлы, өслеге 3 м (км) киңлегендә булган юллар	1,8	0,5	-
3.	15 машинага исәпләнгән, грунтлы, гравий белән вак таш кушылган автотукталышлар (данә)	0,25	0,03	-
4.	Жәяүләп йөри торган сукмаклар (км)	-	0,04	-
5.	4 урынлы утыргычлар (данә)	18	3	1
6.	6 урынга исәпләнгән пикник өстәлләре (данә)	7	0,6	-
7.	Яңгырдан ышыклану урыннары (данә)	1,5	0,2	0,2
8.	Азык эзерләү урыннары (данә)	3,5	0,5	0,6
9.	Чүплек савытлары (данә)	30	-	-
10.	Чүп жыю жайланмалары (данә)	3,5	-	-
11.	Бәдрәфләр (данә)	0,18	-	-
12.	Спорт һәм уен мәйданчыклары, кв.метр	37	-	5
13.	Елгаларда һәм сулыкларда су коенып, кызына торган урыннар, кв.метр	90	15	-
14.	Пляж кабиналары (данә)	0,18	0,02	-
15.	Беседкалар (данә)	0,17	-	-
16.	Күрсәткечләр (данә)	1,5	0,2	0,4
17.	Күренеш нокталары (данә)	0,7	0,1	0,3
18.	Коелар һәм чишмәләр (данә)	0,02	0,01	0,1
19.	Туристларга палаткалар кую урыннары, кв.метр	50	-	20

2.8.5. Урманнарда рекреация эшчэнлеген гамәлгә ашыру өчен файдалану

параметрлары һәм чорлары

Рекреация эшчәнлеген урманнарында хужалык эшчәнлеген халыкны ял иттерү өчен иң яхшы шартларны оештыруга, эстетик һәм санитар-гигиеник таләпләргә җавап бирә торган урман ландшафтларын саклауга һәм яхшыртуга, ландшафтларның типларын рациональ (оптималь) ярашлылыгын билгеләүгә юнәлдерелгән булырга тиеш.

Рекреация билгеләнешендә урманнар өчен эшләрнең әһәмиятле элементы булып аларның территорияләрен төзекләндерү тора, ул юллар төзү һәм ремонтлаудан, ял итү өчен урыннар һәм мәйданчыклар корудан, кече архитектура формаларын, урман скульптурасын урнаштырудан, төрле урман янгыннары корылмаларын төзүдән һәм башка төрле чараларны гамәлгә ашырудан гыйбарәт. Юл-сукмак челтәре барча территорияне бердәм композиция бөтенлегенә берләштерергә тиеш.

Рекреация басымы йогынтысында урман тирәлегенә үзгәрү дәрәжәсен ял итү режимы билгели, ә ял режимы - урманнарның территориясен оештыруны.

Урманнардан рекреация эшчәнлеген гамәлгә ашыру өчен файдаланганда урман кишәрлекләрендә капитал булмаган төзелмәләр, корылмалар исемлегенә һәм аларны төзекләндерү нормативлары өстәмә тикшерүләр уздырганнан соң урманнарны үзләштерү проектларында аталган максатларда (ял, туризм оештыру, физик культура-савыктыру, спорт эшчәнлегенә һ.б.) файдалану өчен тапшырылган конкрет урман кишәрлегенә өчен бирелә.

РФ Урман кодексының 72 статьясы нигезендә рекреация эшчәнлеген гамәлгә ашыру максатында урман кишәрлегенә аренда шартнамәсе ун елдан алып кырык тугыз елга кадәрле срокка төзелә.

2.9. Урманнардан урман плантацияләре ясау һәм аларны эксплуатацияләү өчен рөхсәтле файдалану нормативлары, параметрлары һәм чорлары

Урман плантацияләрен оештыру һәм аларны эксплуатацияләү билгеле бер токым (максатчан токым) урман үсемлекләрен үстерүгә бәйле эшқуарлык эшчәнлегеннән гыйбарәт.

Билегеле бер токым урман утыртмаларына алар хисабыннан алдан билгеле сыйфатламалары булган агач материалын алу тәмин ителә торган ясалма утыртылган урман утыртмалары карый.

Урман плантацияләре урман фонды жирләрендә дә, башка категориядәге жирләрдә дә оештырыла ала.

Гражданнарга, юридик затларга урман плантацияләрен ясау һәм аларны эксплуатацияләү өчен урман кишәрлекләре - РФ Урман кодексы нигезендә, жир кишәрлекләре - жир законнары нигезендә арендага тапшырыла.

Урман плантацияләрендә урман утыртмаларын кисү һәм урман утыртмаларына кирт салу эшләрен башкару чикләмәләрсез рөхсәт ителә.

Урманчылыкта урман плантацияләре, урман плантацияләрен техник проектлау материаллары юк, урманчылыкта урман плантацияләренә нигез салу өчен махсус

тикшерүләр уздырылмады.

РФ Урман кодексының 72 статьясы нигезендә урман плантацияләрен оештыру һәм аларны эксплуатацияләү максатында урман кишәрлегенә аренда шартнамәсе ун елдан алып кырык тугыз елга кадәрле срокка төзелә.

2.10. Урманнардан жимешле, жыләкле, декоратив урман үсемлекләрен һәм дару үләннәрен үстерү өчен файдалану нормативлары, параметрлары һәм чорлары

Урман жимешләрен, жыләкләрне, декоратив үсемлекләрне һәм дару үләннәрен үстерү жимешләр, декоратив үсемлекләр, дару үләннәре, жыләкләр һәм башка шуңа охшаш урман ресурсларын алуға бәйле эшмәкәрлек эшчәнлегеннән гыйбарәт. Урманнардан файдалануның әлеге төре Россия Табиғат министрлығының 2020 елның 28 июлендәге 497 номерлы боерыгы белән расланган Урманнардан жимешле, жыләкле, декоратив урман үсемлекләрен, дару үләннәрен үстерү өчен файдалану кагыйдәләрендә регламентлана һәм урман кишәрлегенә аренда шартнамәсе нигезендә урманнарны үзләштерү проекты нигезендә гамәлгә ашырыла.

Жимешле, жыләкле, декоратив урман үсемлекләрен, дару үләннәрен үстерү өчен, беренче чиратта, урман фонды жирләре составындагы урмансыз жирләр, шулай ук урман булып житешмәгән диләнкеләр, аланнар һәм урман культураларын утыртканчыга кадәр урманның табиғый торгызылуы мөмкин булмаган башка урман утыртмалары белән капланмаган жирләр; рекультивацияләнергә тиешле (эшкә яраклы үзлегә беткән торфлыклар һ.б.) жирләр файдаланыла.

Жимешле, жыләкле, декоратив урман үсемлекләрен, дару үләннәрен үстерү өчен үзгәртеп коруға билгеләнмәгән, азкыйммәтле утыртма кишәрлекләре файдаланылырга мөмкин.

Урманнардан жимешле, жыләкле, декоратив урман үсемлекләрен, дару үләннәрен үстерү өчен файдалану РФ Урман кодексының 27 статьясы нигезендә чикләнергә яки тыелырга мөмкин.

РФ Урман кодексының 72 статьясы нигезендә жимешле, жыләкле, декоратив урман үсемлекләрен, дару үләннәрен үстерү максатында урман кишәрлегенә аренда шартнамәсе ун елдан алып кырык тугыз елға кадәрле срокка төзелә.

Кишәрлек урманчылыклары буенча жимешле, жыләкле, декоратив урман үсемлекләрен, дару үләннәрен үстерү өчен урман кварталларының яки аларның өлешләренә исемлеге әлеге регламентның 7 нче таблицасында китерелгән.

2.11. Урманнардан урман питомниклары ясау һәм аларны эксплуатацияләү өчен файдалану нормативлары, параметрлары һәм чорлары

Урман питомниклары булдыру һәм аларны эксплуатацияләү урманнарны торгызу һәм үрчәтү максатларында тормышка ашырыла торган эшқуарлык эшчәнлегә булып тора.

Урман питомниклары булдыру һәм аларны эксплуатацияләү кагыйдәләре башкарма хакимиятнең вәкаләтле федераль органы тарафыннан билгеләнә.

Урман питомниклары булдыру һәм алардан файдалану өчен урманнардан файдалану РФ Урман кодексының 27 статьясы нигезендә чикләнергә мөмкин.

Урман питомниклары төзү һәм аларны файдалану, әгәр мондый эшчәнлек аларның хокукый режимына каршы килмәсә, урман фонды жирләрендә һәм башка категория жирләрдә рөхсәт ителә (РФ Урман кодексының 39.1 статьясы).

Урман питомникларында кәлшәләр, үсентеләр үстерү өчен яхшыртылган һәм сортлы урман үсемлекләре кулланыла, әгәр мондый орлыклар юк икән, урман

үсемлекләренең нормаль орлыклары кулланыла.

РФ Урман кодексының 72 статьясы нигезендә урман питомниклары оештыру һәм аларны эксплуатацияләү максатында урман кишәрлегенең аренда шартнамәсе ун елдан алып кырык тугыз елга кадәрле чорга төзелә.

Урман питомниклары булдыру һәм аларны кишәрлек урманчылыклары буенча эксплуатацияләү өчен урман кварталлары яисә аларның өлешләре исемлеге элегә Регламентның 7 нче таблицасында китерелә.

Хәзерге вакытта Баулы урманчылыгы чикләрендә өч даими урман питомнигы бар, аларда төп урман хасил итүче токымнар үстерелә.

2.12. Жир асты байлыкларын геологик өйрәнү, файдалы казылмалар эзләү һәм чыгаруны гамәлгә ашыру өчен урманнардан файдалану нормативлары, параметрлары һәм чорлары

Жир асты байлыкларын геологик өйрәнүне, файдалы казылмаларны эзләү һәм чыгаруны гамәлгә ашыру өчен урманнардан файдалану Россия Федерациясе Урман кодексының 43 статьясы нигезендә жайга салына.

Жир асты байлыкларын геологик өйрәнү, файдалы казылмаларны эзләү һәм чыгаруны гамәлгә ашыру өчен урманнардан файдалануның рөхсәт ителгән күләмнәре һәм урманчылыкларның кишәрлек урманчылыклары кисемдә урман кишәрлекләренең урнашкан урыны 7 нче таблицада чагылдырылган.

Жир асты байлыкларын геологик өйрәнүне, файдалы казылмаларны эзләү һәм чыгаруны гамәлгә ашыру өчен дәүләт мөлкәтендә яки муниципаль мөлкәттә торучы урман кишәрлекләре арендага бирелә яки үз вәкаләтләре чикләрендә дәүләт хакимияте органнары, жирле үзидарә органнары рөхсәтләре нигезендә бирелә. Урман кишәрлеген бирмичә генә урман фонды жирләрендә жир асты байлыкларын геологик өйрәнү эшләрен башкарырга рөхсәт ителә, әгәр мондый эшләренә башкару урман утыртмаларын кисүгә, капитал төзелеш объектларын төзүгә китермәсә.

Урманнардан жир асты байлыкларын геологик өйрәнү, эзләү һәм файдалы казылмалар чыгаруны гамәлгә ашыру өчен файдалану Россия Табигать министрлыгының «Жир асты байлыкларын геологик өйрәнү, эзләү һәм файдалы казылмалар чыгаруны гамәлгә ашыру өчен урманнардан файдалану тәртибен һәм, жир асты байлыкларын геологик өйрәнүне гамәлгә ашыру максатларында, урман кишәрлеге бирелмичә, сервитут билгеләп яки билгеләмичә урманнардан файдалану очраклары исемлеген раслау турында» 2020 елның 7 июлендәге 417 номерлы боерыгы нигезендә гамәлгә ашырыла.

Жир асты байлыкларын геологик өйрәнү, файдалы казылмаларны эзләү һәм чыгару максатында урманнардан файдалана торган затлар түбәндәгеләрне тәэмин итә:

файдаланыла торган урманнарны һәм аның янәшәсендәге урман кырыйларын, ясалма һәм табигый су агып чыгу урыннарын төзелеш, сәнәгать, агач кисүдән калган, көнкүреш һәм бүтән калдыклардан, чүп-чарлардан даими рәвештә чистартып торуны; житештерү эшчәнлегенә барышында жимерелгән юлларны, киптерү канауларын, дренаж системаларын, күперләренә, башка гидротехника корылмаларын, квартал

баганаларын, квартал юлларын, аншлагларны, урманнар территориясен төзеклэндерү элементларын торгызуны;

Россия Федерациясе законнарына ярашлы рәвештә урман инфраструктурасы булдыруга бәйле булмаган, Жир асты байлыklarын геологик өйрәнү, файдалы казылмаларны эзләү һәм чыгаруны гамәлгә ашыруга бәйле объектларны тиешле эшләрне үтәү чорлары тәмамлану белән консервацияләүне яисә юк итүне һәм күрсәтелгән объектларны төзү, үзгәртеп кору һәм (яки) эксплуатацияләү өчен файдаланылган жирләрне рекультивацияләүне;

аталган затлар гаебе белән барлыкка килгән һәлакәт очраklarын һәм урман янгыннарын юкка чыгару, шулай ук башка шундый хәлләрне бетерү буенча кирәкле чаралар күрелүне;

сейсмик разведка эшләрне планлаштыру һәм үткәрү, шулай ук хәрәкәт составын һәм йөкләрне яңа урынга күчерү максатларында квартал ызаннары, урман юллары биләгән һәм урман утыртмалары белән капланмаган башка жирләрдән максимал рәвештә файдалануны.

РФ Урман кодексының 43-46 статьялары нигезендә урманнарда файдаланганда алынган агач материалына милекчелек хокукы Россия Федерациясенекә була.

Аталган агач материалы Россия Федерациясе Хөкүмәтенң «Россия Федерациясе Урман кодексының 43-46 статьялары нигезендә урман фонды жирләрендә урнашкан урманнарда файдаланганда алынган агач материалын сату турында» 2009 елның 23 июлендәгә 604 номерлы карары нигезендә сатыла.

РФ Урман кодексының 73.1 статьясының 3 өлешендә РФ Урман кодексының 43-46 статьялары нигезендә урманнарда файдалану өчен тапшырылган урман кишәрлекләрендә агач материалы эзәрләү өчен аукцион уздырмыйча урман кишәрлекләренң аренда шартнамәләрен төзү каралган.

РФ Урман кодексының 73.1 статьясының 3 өлешендәгә 3 пунктта 43, 45 статьяларда каралган очраklarда, дәүләт милкендә яки муниципаль милектә булган урман кишәрлеген файдалануга алу шартнамәсе жир асты байлыklarыннан файдалануга лицензия гамәлдә булган чорга төзелә.

Кишәрлек урманчылыklarы буенча жир асты байлыklarын геологик өйрәнүне, файдалы казылмалар эзләү һәм чыгаруны гамәлгә ашыру өчен урман кварталлары яисә аларның өлешләре исемлеге әлегә Регламентның 7 нче таблицасында китерелә.

«Россия Федерациясе Урман кодексына һәм урманнарны торгызу һәм үрчетүне камилләштерү өлешендә Россия Федерациясенң аерым закон актларына үзгәрешләр кертү турында» 2018 елның 19 июлендәгә 212-ФЗ номерлы һәм «Россия Федерациясе Урман кодексына һәм Россия Федерациясенң аерым закон актларына үзгәрешләр кертү турында» 2021 елның 2 июлендәгә 303-ФЗ номерлы федераль законнар нигезендә әлегә максатларда урманнарда файдаланучы затлар Россия Федерациясе Хөкүмәте билгеләгән тәртиптә урманнарны торгызу проектына яки урманнарны үрчетү проектына ярашлы рәвештә урман утыртмаларын кискәннән соң бер елдан соңга калмыйча урман утыртмалары кискелгән майданга тигез майданга Татарстан Республикасы территориясе чикләрендә урманнарны торгызу яки урманнарны үрчетү эшләрне башкарырга бурычлы, шул исәптән гражданның иминлеген тәмин итү һәм объектларны эксплуатацияләү өчен кирәкле шартларны оештыру өчен

билгелэнгән саклык зоналарын булдырган очракта да.

2.13. Урманнарда сусаклагычлар һәм башка төрле ясалма су объектлары, шулай ук гидротехника корылмалары, диңгез портлары, диңгез терминаллары, елга портлары, причаллар төзү һәм эксплуатацияләү өчен файдалану нормативлары, параметрлары һәм чорлары

РФ Урман кодексының 44 статьясы нигезендә сусаклагычларны, башка төрле ясалма су объектлары, шулай ук гидротехника корылмалары, диңгез портлары, диңгез терминаллары, елга портлары, причаллар төзү һәм аларны эксплуатацияләү өчен урманнарда файдалану су законнары нигезендә гамәлгә ашырыла.

Урман законнары нормаларында билгелэнгәнчә, РФ Урман кодексының 43-46 статьялары нигезендә урманнарда файдаланганда алынган агач материалына милекчелек хокукы Россия Федерациясенә була.

Аталган агач материалы Россия Федерациясә Хөкүмәтенә «Россия Федерациясә Урман кодексының 43-46 статьялары нигезендә урман фонды жирләрендә урнашкан урманнарда файдаланганда алынган агач материалын сату турында» 2009 елның 23 июлендәге 604 номерлы карары нигезендә сатыла.

РФ Урман кодексының 72 статьясының 3 өлеше һәм 74 статьясының 3 өлеше нигезендә урман кишәрлекләре атап үтелгән максатларда дәүләт органнары карарлары нигезендә, аукционнар уздырмыйча гына, бер елдан алып кырык тугыз елга кадәр чорга арендага тапшырыла.

Дәүләт милкендә яки муниципаль милектә булган урман кишәрлекләре гражданнарга, юридик затларга РФ Урман кодексының 9 статьясы нигезендә сусаклагычлар, башка ясалма су объектлары, шулай ук гидротехника корылмалары, диңгез портлары, диңгез терминаллары, елга портлары, причаллар төзү өчен бирелә.

Сусаклагычлар, бүтән ясалма су объектлары, шулай ук гидротехника корылмалары, диңгез портлары, диңгез терминаллары, елга портлары, причаллар төзү һәм эксплуатацияләү өчен кишәрлек урманчылыклары буенча урман кварталларының яки аларның өлешләренә исемлеге әлеге регламентның 7 нче таблицасында китерелә.

«Россия Федерациясә Урман кодексына һәм урманнарны торгызу һәм үрчәтүне камилләштерү өлешендә Россия Федерациясенә аерым закон актларына үзгәрешләр кертү турында» 2018 елның 19 июлендәге 212-ФЗ номерлы һәм «Россия Федерациясә Урман кодексына һәм Россия Федерациясенә аерым закон актларына үзгәрешләр кертү турында» 2021 елның 2 июлендәге 303-ФЗ номерлы федераль законнар нигезендә әлеге максатларда урманнарда файдаланучы затлар Россия Федерациясә Хөкүмәте билгеләгән тәртиптә урманнарны торгызу проектына яки урманнарны үрчәтү проектына ярашлы рәвештә урман утыртмаларын кискәннән соң бер елдан соңга калмыйча урман утыртмалары киселгән майданга тигез майданга Татарстан Республикасы территориясә чикләрендә урманнарны торгызу яки урманнарны үрчәтү эшләрен башкарырга бурычлы, шул исәптән гражданнарның иминлеген тәэмин итү һәм объектларны эксплуатацияләү өчен кирәкле шартларны оештыру өчен билгелэнгән саклык зоналарын булдырган очракта да.

2.14. Урманнардан чыбыклы объектлар төзү, үзгәртеп кору, эксплуатацияләү өчен файдалану нормативлары, параметрлары һәм чорлары

Россия Федерациясе Урман кодексының 21 статьясы нигезендә чыбыклы объектларга электр энергиясе тапшыру чыбыклары, элемент чыбыклары, юллар, торбаүткәргечләр һәм чыбыклы башка объектлар, шулай ук күрсәтелгән объектларның аерылгысыз технологик өлешен тәшкил итүче корылмалар керә.

Урманнардан элекке төр файдалану РФ Урман кодексының 45 статьясы һәм Россия Табиғат министрлыгының «Урманнардан чыбыклы объектлар төзү, аларны үзгәртеп кору, аларны эшләтү өчен файдалану кагыйдәләрен һәм, сервитут, гавами сервитут билгеләп яки билгеләмичә, урман кишәрлеген бирмичә урманнардан чыбыклы объектлар төзү, аларны үзгәртеп кору, аларны эшләтү өчен файдалану очраклары исемлеген раслау турында» 2020 елның 10 июлендәге 434 номерлы боерыгы нигезендә регламентлана.

Сусакалагычлар, бүтән ясалма су объектлары, шулай ук гидротехника корылмалары, елга портлары, причаллар төзү өчен гражданнарга һәм юридик затларга урманчылыкның барча территориясе буйлап урман кишәрлекләрен даими (вакыты чикләнмичә) файдалануга тапшыру аренда хокукында гамәлгә ашырылырга мөмкин, ә махсус якланучы урман кишәрлекләрендә фәкать күрсәтелгән эшләрне урнаштыру ихтималының башка вариантлары булмаган очракта гына рөхсәт ителә.

Дәүләт мөлкәтендә яки муниципаль мөлкәттә торучы урман кишәрлекләре гражданнарга һәм юридик затларга РФ Урман кодексының 9 статьясы һәм 73.1 статьясының 3 өлеше нигезендә аукцион уздырмыйча кырык тугыз елга кадәр бирелә.

Чыбыклы объектлар төзү, үзгәртеп кору һәм эксплуатацияләү максатларында, барыннан элек, урмансыз жирләр, ә урман кишәрлегендә андый жирләр булмаганда - торгызылмаган кисенте жирләре, янгыннан калган жирләр, бушлыклар, ачык урыннар, шулай ук тулылыгы һәм кыйммәте түбән булган урман утыртмалары үсә торган жирләр файдаланылырга тиеш.

Чыбыклы объектларны төзү, үзгәртеп кору һәм эксплуатацияләү максатларында арендага, даими (вакыты чикләнмичә) файдалануга тапшырылган урман кишәрлекләрендә урман утыртмаларын кисү урманнарны үзләштерү проекты нигезендә гамәлгә ашырылырга тиеш. Урманнардан файдалануның элекке төрендә урман фонды жирләрендә урнашкан урманнардан шушы рәвешле файдаланганда алынган агач материалына милекчелек хокукы Россия Федерациясенек була (РФ Урман кодексының 20 статьясының 2 өлеше). Элекке агач материалы Россия Федерациясе Хөкүмәтенң «Россия Федерациясе Урман кодексының 43-46 статьялары нигезендә урман фонды жирләрендә урнашкан урманнардан файдаланганда алынган агач материалын сату турында» 2009 елның 23 июлендәге 604 номерлы карары нигезендә сатыла.

Гражданнарның иминлеген тәмин итү һәм чыбыклы объектларны эксплуатацияләү өчен кирәкле шартларны тудыру өчен билгеләнгән сак һәм санитар-яклау зоналарында урман утыртмаларын кисү күрсәтелгән зоналарда билгеләнгән режимга туры китереп гамәлгә ашырыла.

Россия Федерациясе Хөкүмәтенен «Электр челтәрләре хужалыгы объектларының саклык зоналарын һәм мондый зоналар чикләрендә урнашкан жир кишәрлекләреннән файдалануда махсус шартлар билгеләү тәртибе турында» 2009 елның 24 февралендәге 160 номерлы карары нигезендә көчәнеше 1000 вольтка (алга таба - В) кадәр булган электр челтәрләре өчен түбәндәгечә саклык зонасы билгеләнә:

электр тапшыру буенча һава чыбыклары буйлап (биналарга кергү өлешендәге тармакларыннан тыш) жир өслегендә кырый үткәргечләр проекцияләреннән һәр ягыннан 2 метр ераклыкта торучы, параллель турылар белән чикләнган жир кишәрлеге рәвешендә (алар үз торышыннан читкә чыгып тормаганда);

жир астыннан электр тапшыручы кабель чыбыклары буйлап кырый кабельләрдән һәр ягыннан 1 метр ераклыкта торучы, параллель турылар белән чикләнган жир кишәрлеге рәвешендә.

1000 В югары булган электр челтәрләренен саклык зонасы киләсе таблицкага туры китереп билгеләнә.

Көчәнеше 1000 В югары булган электр челтәрләренен саклык зонасы

Көчәнеш, киловольт	Саклык зонасы, м
1	2
1-20	10
35	15
110	20
150, 220	25
330, 500, +-400	30
750, +-750	40
1150	55

Торбаүткәргечләргә (алар нинди ысул белән салынган булса да) зыян салыну ихтималын булдырмас өчен саклык зоналары билгеләнә:

нефть, табигый газ, нефть продуктары, нефть һәм ясалма углеводород газы транспортлаучы торбаүткәргеч трассалары буйлап, - торбаүткәргеч күчәрененен һәр ягыннан 25 м ераклыкта узучы шартлы сызыклар белән чикләнган жир кишәрлеге рәвешендә;

сыегайтылган углеводородлы газлар, тотрыклы булмаган бензин һәм конденсат транспортлаучы торбаүткәргеч трассалары буйлап, - торбаүткәргеч күчәрененен һәр ягыннан 100 м ераклыкта уза торган шартлы сызыклар белән чикләнган жир кишәрлеге рәвешендә;

күптармаклы торбаүткәргеч трассалары буйлап - кырый торбаүткәргечләренен күчәрләреннән югарыда күрсәтелгән аралыкларда уза торган шартлы сызыклар белән чикләнган жир кишәрлеге рәвешендә;

су асты кичүләре буйлап - кичүләренен кырый тармаклары күчәрләреннән һәр ягыннан 100 м аралыкта торучы параллель ясылыклардан гыйбарәт булган су өслегеннән төпкә кадәрге су тирәлегенен бер өлеше рәвешендә;

конденсатны саклау һәм газсызландыру савытлары, продукцияне аварияле чыгару өчен жир амбарлары тирәли - күрсәтелгән объектлар территориясе чикләренен һәр ягыннан 50 м ераклыкта торучы, йомык сызык белән чикләнган жир

кишәрлеге рәвешендә;

продукцияне транспортка әзерләүче технологик жайланмалар, суырту һәм тугыру буенча төп һәм аралык насос станцияләре, резервуар парклары, компрессор һәм газ бүлү станцияләре, продукцияне үлчәү төеннәре, салу һәм бушату эстакадалары, газны жир астында саклау станцияләре, нефть, нефть продуктларын жылыту пунктлары тирәли - күрсәтелгән объектларның территорияләре чикләреннән һәр ягыннан 100 м торучы йомык сызыклар белән чикләнгән жир кишәрлеге рәвешендә (Магистраль торбаүткәргечләрне саклау кагыйдәләре (Россиянең Федераль тау һәм сәнәгый күзәтчелегенең 1992 елның 22 апрелендәге 9 номерлы карары белән расланган) (Россиянең Федераль тау һәм сәнәгый күзәтчелегенең 1994 елның 23 ноябрендәге 61 номерлы карары редакциясендә).

Аерып чыгару полосаларының чикләре аерып чыгару полосасын формалаштыру өчен кирәкле жир кишәрлекләрен аерып чыгаруның Россия Федерациясе Транспорт министрлыгы раслаган нормаларын исәпкә алып билгеләнә.

Аерып чыгару сызыкларының һәм саклык зоналарының үлчәме Россия Федерациясе Транспорт министрлыгының 2008 елның 6 августындагы 126 номерлы боерыгында билгеләнгән Тимер юлларны аерып чыгару полосасын формалаштыру өчен кирәкле жир кишәрлекләрен аерып чыгару нормалары, шулай ук тимер юлларның саклык зоналарын исәпләп чыгару нормалары, жир корылышы, шәһәр төзелеше һәм проект документациясе, тимер юл линияләрен, төеннәрен һәм станцияләрен үстерүнең генераль схемалары нигезендә, шулай ук барлыкка килгән жирдән файдалану тәртибен һәм аерып чыгару полосаларының һәм саклык зоналарының элегрәк расланган зурлыкларын һәм чикләрен исәпкә алып билгеләнә.

Чыбыклы объектларны төзү, үзгәртеп кору, эксплуатацияләү өчен урман кварталларының яки аларның өлешләренең исемлеге кишәрлек урманчылыклары буенча әлеге регламентның 7 нче таблицасында китерелде.

«Россия Федерациясе Урман кодексына һәм урманнарны торгызу һәм үрчетүне камилләштерү өлешендә Россия Федерациясенең аерым закон актларына үзгәрешләр кертү турында» 2018 елның 19 июлендәге 212-ФЗ номерлы һәм «Россия Федерациясе Урман кодексына һәм Россия Федерациясенең аерым закон актларына үзгәрешләр кертү турында» 2021 елның 2 июлендәге 303-ФЗ номерлы федераль законнар нигезендә әлеге максатларда урманнардан файдаланучы затлар Россия Федерациясе Хөкүмәте билгеләгән тәртиптә урманнарны торгызу проектына яки урманнарны үрчетү проектына ярашлы рәвештә урман утыртмаларын кискәннән соң бер елдан соңга калмыйча урман утыртмалары киселгән майданга тигез майданда Татарстан Республикасы территориясе чикләрендә урманнарны торгызу яки урманнарны үрчетү эшләрен башкарырга бурычлы, шул исәптән гражданнарның иминлеген тәэмин итү һәм объектларны эксплуатацияләү өчен кирәкле шартларны оештыру өчен билгеләнгән саклык зоналарын булдырган очракта да.

2.15. Урманнарда агач материалы һәм башка төрле урман ресурслары эшкәртү өчен файдалану нормативлары, параметрлары һәм чорлары

Урманнарда агач материалы һәм башка төрле урман ресурсларын эшкәртү өчен файдалану агач материалынан эшләнмәләр һәм мондый эшкәртүдән бүтән продукция житештерүгә бәйлә булган эшкәртү эшчәнлегеннән гыйбарәт.

Урманнарда агач материалы һәм башка төрле урман ресурслары эшкәртү өчен файдалану Россия Табиғат министрлыгының 2020 елның 28 июлендәге 495 номерлы боерыгы белән расланган Урманнарда агач материалы һәм башка төрле урман ресурслары эшкәртү өчен файдалану кагыйдәләре белән регламентлана.

Дәүләт мөлкәтендә яисә муниципаль мөлкәттә торучы урман кишәрлекләре гражданның, юридик затларга агач материалын һәм башка төрле урман ресурсларын эшкәртү өчен арендага бирелә.

Урманнарда агач материалы һәм башка төрле урман ресурслары эшкәртү өчен файдалану максатында урман кишәрлегенә аренда шартнамәсе бер елдан башлап кырык тугыз елга кадәрле срокка төзелә.

Әгәр федераль законнарда агач материалын һәм башка төрле урман ресурсларын эшкәртүгә федераль дәүләт учреждениеләре тарафыннан гамәлгә ашыру рөхсәт ителсә, урман кишәрлекләре элекке учреждениеләргә күрсәтелгән максатка даими (вакыты чикләнмичә) файдалануга тапшырылырга мөмкин.

Урман эшкәртү инфраструктурасы объектларын урнаштыру максатларында, барыннан да элек, урмансыз жирләр, ә урман кишәрлегендә андый жирләр булмаганда - кисүләрдән соң торгызылмаган кишәрлекләр, янгыннан калган жирләр, бушлыклар, ачык урыннар, шулай ук тулылыгы һәм кыйммәте түбән булган урман утыртмалары үсә торган жирләр файдаланыла.

Бүтән урман кишәрлекләреннән күрсәтелгән максатларда файдалану күрсәтелгән объектларны урнаштыруның башка вариантлары булмаганда рөхсәт ителә.

Яклаучы урманнарда урман эшкәртү инфраструктурасын оештыру тыела.

Урманнарны агач материалы һәм башка төрле урман ресурслары эшкәртү өчен файдаланганда түбәндәге очраклар булдырылмаска тиеш:

урманнарны пычрату (шул исәптән радиоактив матдәләр белән) һәм урманнарда башка төрле тискәре йогынты ясау;

РФ Урман кодексының 53.5 статьясы нигезендә урманнарда урман куркынычсызлыгын тәмин итү максатларында транспорт чаралары белән үтеп керү.

Урманнарда агач материалы һәм башка төрле урман ресурслары эшкәртү өчен урман кварталларының яки аларның өлешләренә исемлеге кишәрлек урманчылыклары буенча элекке регламентның 7 нче таблицасында китерелә.

«Россия Федерациясе Урман кодексына һәм урманнарны торгызу һәм үрчәтүгә камилләштерү өлешендә Россия Федерациясенә аерым закон актларына үзгәрешләр кертү турында» 2018 елның 19 июлендәге 212-ФЗ номерлы һәм «Россия Федерациясе Урман кодексына һәм Россия Федерациясенә аерым закон актларына үзгәрешләр кертү турында» 2021 елның 2 июлендәге 303-ФЗ номерлы федераль законнар нигезендә элекке максатларда урманнарда файдаланучы затлар Россия Федерациясе

Хөкүмәте билгеләгән тәртиптә урманнарны торгызу проектына яки урманнарны үрчетү проектына ярашлы рәвештә урман утыртмаларын кискәннән соң бер елдан соңга калмыйча урман утыртмалары киселгән майданга тигез майданда Татарстан Республикасы территориясе чикләрендә урманнарны торгызу яки урманнарны үрчетү эшләрен башкарырга бурычлы, шул исәптән гражданнарның иминлеген тәмин итү һәм объектларны эксплуатацияләү өчен кирәкле шартларны оештыру өчен билгеләнгән саклык зоналарын булдырган очракта да.

2.16. Урманнардан дини эшчәнлекне гамәлгә ашыру өчен файдалану нормативлары, параметрлары һәм чорлары

Урманнарны дини оешмалар 125-ФЗ номерлы федераль закон нигезендә дини эшчәнлекне гамәлгә ашыру өчен куллана ала.

Дини эшчәнлекне гамәлгә ашыру өчен тапшырылган урман кишәрлекләрендә дини һәм хәйриячелек билгеләнешендәге биналарны, корылмаларны, төзелмәләрен торгызу рөхсәт ителә. Дәүләт мөлкәтендә яки муниципаль мөлкәттә булган урман кишәрлекләре дини оешмаларга дини эшчәнлекне гамәлгә ашыру өчен түләүсез нигездә файдалануга тапшырыла (РФ Урман кодексының 47 статьясы).

Кишәрлек урманчылыклары буенча дини эшчәнлекне гамәлгә ашыру өчен урман кварталларының яки аларның өлешләренең исемлеге элге регламентның 7 нче таблицасында китерелде.

2.17. Урманнарны саклауга, яклауга һәм торгызуга карата таләпләр

2.17.1. Урманнарда янғын куркынычсызлыгы чараларына, урманнарны радиоактив матдәләр белән пычранудан һәм тискәре башка йогынтыдан саклауга карата таләпләр

Россия Федерациясе Конституциясенең 9 статьясы һәм РФ Урман кодексының 51 статьясы нигезендә урманнар янғыннардан саклану таләпләре тиеш.

Урманнарны янғыннардан саклау РФ Урман кодексы һәм 69-ФЗ номерлы федераль закон нигезендә биологик, урманчылык, экологик һәм төбәк үзенчәлекләрен исәпкә алып гамәлгә ашырыла һәм урманнардагы янғыннарны булдырмый калуга, вакытында ачыклауга һәм сүндерүгә юнәлдерелгән оештыру, хокукый һәм багка чаралар комплексын үз эченә ала.

Урманнардан файдаланганда, аларны саклаганда, яклаганда, торгызганда, урманнарда бүтән төрле эшчәнлекне гамәлгә ашырганда, шулай ук урманнарда гражданнар йөргәндә урманнарда янғын куркынычсызлыгын тәмин итү буенча бердәм таләпләр Россия Федерациясе Хөкүмәтенең 2020 елның 7 октябрендәге 1614 номерлы карары белән расланган Урманнарда янғын куркынычсызлыгы кагыйдәләрендә билгеләнгән. Урманнарда янғыннарны кисәтү һәм сүндерү чараларының төрләре, элге чаралар белән урманнардан файдаланучы затларны тәмин итү нормативлары, урманнардан файдаланганда урман янғыннарны кисәтү

һәм сүндөрү чараларының булу нормалары Россия Табигать министрлығының 2014 елның 28 мартындагы 161 номерлы боерыгында расланган. Урманнарның табигый янғын куркынычлылығы классификациясе, һава шартларына бәйлә рәвештә урманнарда янғын куркынычы классификациясе 2011 елның 5 июлендәге 287 номерлы Рослесхоз боерыгы белән расланган.

Урманнарны янғыннардан саклауның нәтижәләлеген арттыру максатларында Рослесхозның 1997 елның 19 декабрендәге 167 номерлы боерыгы белән Янғын-химия станцияләре турында нигезләмә расланган.

Баулы урманчылығы майданының янғын куркынычы классларына бүленеше киләсе таблицада күрсәтелә.

Кишәрлек урманчылыгының аталышы	Янғын куркынычы класслары буенча майданнар					Майданы, гектар	
	I	II	III	IV	V	Жәмгысе	Уртача класс
1	2	3	4	5	6	7	8
Баулы урманчылығы							
Баулы	935,0	6381,5	506,6	2140,0	1014,9	10978	2,6
Кандыз	879,3	7265,0	966,3	2043,0	1305,4	12459	2,6
Барлығы	1814,3	13646,5	1472,9	4183,0	2320,3	23437,0	2,6
Процент	7,74	58,23	6,28	17,85	9,9	100	2,6

Урманда янғын барлыкка килү һәм таралу ихтималы, шулай ук аның интенсивлыгы һава шартларына карап билгеләнә. Бу вакытта метеорологик шартлар арасында янучан материалларны дымландыру яки корыту процессларына бәйләсе зуррак әһәмияткә ия булып тора. Мондый факторларга түбәндәгеләр керә: явым-төшемнәр, һаваның дымлылығы һәм һава температурасы, җил һәм болытлылык.

Урманнарда һава торышына карап, янғын чыгу куркынычының федераль класслары

Урманнардагы янғын чыгу куркынычы классы	Комплекслы күрсәткеч зурлыгы	Янғын чыгу буенча куркыныч дәрәжәсе
I	2	3
I	0 ... 300	Юк
II	301 ... 1000	Аз
III	1001 ... 4000	Уртача
IV	4001 ... 10000	югары
V	10 000 артык	Гадәттән тыш

Россия Федерациясе Хөкүмәтенә «Урманнарны янғынга каршы кору чаралары турында» 2011 елның 16 апрелдәге 281 номерлы карарына, «Урманнарны янғынга каршы кору нормативлары раслау турында» 2012 елның 27 апрелдәге 174 номерлы боерыгына таянып, регламентта табигый һәм икътисадый шартларны, урманнарның пирологик сыйфатламаларын, янғынның потенциал чыганаclarын исәпкә алып, янғынга каршы чаралар комплексы билгеләнде.

Янғынга каршы кору чараларының ел саен башкарыла торган күләме таблицада

күрсәтелә.

Янгынга каршы кору буенча чаралар күләме

Т/с	Чараларның аталышы	Үлчәү берәмлеге	Таләп ителә торган күләме
1	2	3	4
1. Кисәтү чаралары			
1.1	Даими күргәзмәләр һәм витриналар	данә	-
1.2	Даими стендлар	данә	-
1.3	Кисәтүче аншлагллар	данә	12
1.4	Авыл хужалыгы формированиеләре белән киңәшмәләр	данә	зарурлыкка карап даими
1.5	Шлагбаумнар урнаштыру	данә	24
1.6	Ял итү һәм тәмәке тарту урыннарын оештыру	данә	70
2. Урман янгыннары таралуын чикләү чаралары			
2.1	Янгынга каршы киртәләр, чокырлар ясау	км	-
2.2	Янгынга чыдам кашаклар оештыру	км	-
2.3	Яфраклы токымнардан полосалар ясау	км	-
2.4	Полосаларны чүп-чардан һәм ылыслы шытымнардан чистарту	км	-
2.5	Минераллаштырылган полосалар ясау	км	68
2.6	Ызаннар буйлап минераллаштырылган полосалар кору	км	15
2.7	Янгынга каршы аралыкларны, чокырларны карап тоту	км	-
2.8	Минераллаштырылган полосаларны карау	км	264
3. Юл төзелеше			
3.1	Янгынга каршы юллар төзелеше	км	-
3.2	Күперләр төзү	данә	-
3.3	Янгынга каршы билгеләнештәге юлларны ремонтлау	км	-
3.4	Кордоннарны төзәтү	данә	-
4. Элемтә оештыру			
4.1	Элемтә чыбыклары төзү	км	-
4.2	Элемтә чыбыкларын төзәтү	км	-
4.3	Радиостанцияләр (кәрәзле элемтә) сатып алу	данә	-
4.4	Телефоннар урнаштыру	данә	-
5. Дозор-сак хезмәте			
5.1	Метеорологик пунктлар оештыру	данә	-
5.2	Вакытлы янғын сакчыларын яллау	кеше	-
5.3	ЯХС биналары төзү	данә	-
6. Янгыннарга каршы көрәш чаралары			
6.1	I типлы ЯХС оештыру	данә	-
6.2	II типлы ЯХС оештыру	данә	-
6.3	Янғын инвентарлары пунктларын оештыру	данә	3
6.4	III типлы ЯХС оештыру	данә	-
6.5	Ясалма сулыклар төзү	данә	-
6.6	Сулыкларга килә торган юллар кору	данә	-
6.7	Ирекле янғын сүндерүче дружиналар оештыру	саны/кеше	3/30
7. Янгынга каршы жайланмалар сатып алу			
7.1	Урман-янғын машинасы	данә	1
7.2	Кече урман-патруль комплексы	данә	3

T/c	Чараларның аталышы	Үлчәү берәмлеге	Таләп ителә торган күләме
1	2	3	4
7.3	Күчмә мотопомпалар	данә	4
7.4	Ранецлы янгын сүндергечләр	данә	8
7.5	Капрон янгын жиңсәләре	погонлы метр	-
7.6	МП-800 мотопомпалары	данә	-
7.7	бензин пычкылары	данә	-
8.	Янгын чыгу куркынычын мониторинглау		

Урманнарда янгынга каршы профилактика уздыруда урман янгыннарына каршы пропаганда әһәмиятле роль уйный, ул урманнарны саклау һәм урман янгыннарын булдырмый калуга җаваплылык рухында җәмәгатьчелек фикерен һәм аерым кешеләрнең карашларын формалаштыру максатында аңга планлы рәвештә йогынты ясауга юнәлдерелгән мәгълүмат-пропаганда чаралары һәм гамәлләре җыелмасыннан гыйбарәт. Урман янгыннарына каршы пропаганда максатчан, оператив булырга, ел чорына, урманнарда халыкның конкрет төркеме тарафыннан башкарыла торган эшчәнлекнең (ял итү, агач эзерләү, экспедицияләр һ.б.) торышына һәм холкына туры килергә, конкрет фактларны үз эченә алырга тиеш, ә басма матбугат чаралары эчтәлекле, кызыклы һәм образлы булырга тиеш.

Россия Федерациясе Хөкүмәтенең 2011 елның 17 маендагы 377 номерлы карары белән расланган Урман янгыннарын сүндерү планын һәм аның формасын эшләү һәм раслау кагыйдәләре нигезендә ел саен Урман янгыннарын сүндерү планы раслана.

2.17.2. Урманнарны яклауга карата таләпләр (санитар-савыктыру чараларының, урманнарны яклау буенча профилактика чараларының, зарарлы организмнарның чыганаclarын ликвидацияләү чараларының, шулай ук вәкаләтле федераль башкарма хакимият органы билгеләгән башка чараларның нормативлары һәм параметрлары)

Урманнарны яклау урманнарда зарарлы организмнарны ачыклауга һәм аларның таралуын кисәтүгә, ә зарарлы организм чыганаclarы барлыкка килгән очракта, аларны бетерүгә юнәлдерелгән.

Урманнарны яклау дәүләт хакимияте органнары тарафыннан аларның РФ Урман кодексының 81-84 статьяларында билгеләнгән вәкаләтләре чикләрендә гамәлгә ашырыла.

Урманнарны зарарлы организмнардан яклау РФ Урман кодексының 60.1-60.11 статьялары, Россия Федерациясе Хөкүмәтенең 2020 елның 9 декабрдәге 2047 номерлы карары белән расланган Урманнарда санитар куркынычсызлык кагыйдәләре (алга таба - Урманнарда санитар куркынычсызлык кагыйдәләре) нигезендә гамәлгә ашырыла.

Урманнарда санитар куркынычсызлык чараларын түбәндәгеләрне үз эченә ала: урманны саклау, урман авыруларына дәүләт мониторингы, урман авырулары буенча тикшерүләр үткөрү, зарарлы организмнар таралуын кисәтү, урманнарда санитар куркынычсызлыкның башка чаралары.

Татарстан Республикасы территориясендә урнашкан урман фонды жирләрендә урманнарны яклау районнарына бүлү «Рослесозащита» федераль бюджет учреждениесе филиалы - Татарстан Республикасы Урманнарны яклау үзәге тарафыннан гамәлгә ашырыла.

Урманнарны яклау районнарына бүлү тәртибе Россия Табигать министрлыгының 2017 елның 9 гыйнварындагы 1 номерлы боерыгы белән расланган.

Урман авырулары буенча дәүләт мониторингын уздыру тәртибе шулай ук «Рослесозащита» федераль бюджет учреждениесе филиалы - Татарстан Республикасы Урманнарны яклау үзәге тарафыннан гамәлгә ашырыла.

Урман авырулары буенча дәүләт мониторингын уздыру тәртибе Россия Табигать министрлыгының 2017 елның 5 апрелдәге 156 номерлы боерыгы белән расланган.

Урман авырулары буенча тикшеренүләр (алга таба - УАТ) урманнарда урман авырулары буенча дәүләт мониторингы белешмәләрен, шулай ук урманнарның санитар һәм урман авыруларына бәйле торышы турында башка мәгълүматларны исәпкә алып уздырыла.

Урман авырулары буенча тикшеренүләр үткөрү тәртибе, урман авыруларын тикшерү актының рәвеше Россия Табигать министрлыгының 2020 елның 9 ноябрдәге 910 номерлы боерыгы белән расланган.

УАТ урман кишәрлекләренең хәзерге санитар һәм урман авырулары буенча торышы турында мәгълүмат алу, шулай ук зарарлы организмнар таралуны кисәтү чараларын нигезләү һәм билгеләү максатларында уздырыла.

УАТ материаллары нигезендә санитар-савыктыру чаралары (алга таба - ССЧ) уздырыла.

ССЧ урман утыртмаларының санитар торышын яхшырту, зарарлы организмнар таралу куркынычын киметү, урман утыртмаларының үзләренең максатчан функцияләрен үтәвен тәмин итү, шулай ук тискәре факторлар йогынтысыннан килгән зыянны киметү максатында РФ Табигать министрлыгының 2020 елның 9 ноябрдәге 912 номерлы боерыгы белән расланган Зарарлы организмнар таралуын кисәтү чараларын гамәлгә ашыру кагыйдәләре нигезендә уздырыла.

Зыянлы организмнарның таралуын кисәтү чараларын гамәлгә ашыру кагыйдәләрендә зыянлы организмнарга каршы көрәш алып бару буенча санитар-савыктыру, профилактикалау һәм агитацияләү чараларын, аларның чиратын һәм башкару тәртибен үз эченә ала торган урман хужалыгы эшләренең комплексы тасвирлана.

Махсус сакланучы табигать территорияләрендә урнашкан урманнарда зарарлы организмнар таралуын кисәтү чараларын уздыру территорияләрне махсус саклау режимын исәпкә алып гамәлгә ашырыла.

Һәлак булган һәм зыян күргән урман утыртмаларын кисүнең, матди кыйммәتكә әйләндереп булмый торган агач материалын, шулай ук аварияле агачларны жыештыруның планлаштырылган күләмнәре 20 нче таблицада китерелә.

Санитар-савыктыру чараларының нормативлары һәм параметрлары

Т/с	Күрсәткечләр	Үлчәү берәмлеге	Һәлак булган һәм зарарланган урман утыртмаларын кисү			Авария-ле агачлар-ны жыеш-тыру	Матди кыйм-мәткә ия булмаган агачлар-ны жыеш-тыру	Жәмгысе
			Барлыгы	Шул исәптән				
				Тоташ санитар кисү	Сайланма санитар кисү			
1	2	3	4	5	6	7	8	9
Урманчылык буенча барлыгы								
1	Урманчылык таләпләре буенча ачыкланган фонд	гектар	680,5	92,7	587,8		40,1	720,6
		куб.метр	29,3	10,9	18,4			29,3
2	Кисү яисә жыештыру чоры	ел						
3	Ел саен файдалану күләме	-						
	Мәйданы	гектар						
	Сайлана торган тамыр запасы	мең куб.метр						
	матди кыйммәткә әйләндереп була торган	мең куб.метр						
	Эшкә яраклы	мең куб.метр						
шул исәптән хужалыклар буенча								
Ылыслы								
1	Урманчылык таләпләре буенча ачыкланган фонд	гектар	59,3	-	59,3	-	-	59,3
		куб.метр	2,4		2,4			2,4
2	Кисү яисә жыештыру чоры	ел						
3	Ел саен файдалану күләме	-	-	-	-	-	-	-
	Мәйданы	гектар						
	Сайлана торган тамыр запасы	мең куб.метр						
	матди кыйммәткә әйләндереп була торган	мең куб.метр						
	Эшкә яраклы	мең куб.метр						
каты яфраклы								
1	Урманчылык таләпләре буенча ачыкланган фонд	гектар	51,6	-	51,6	-	-	51,6
		куб.метр	1,7		1,7			1,7
2	Кисү яисә жыештыру чоры	ел						
3	Ел саен файдалану күләме	-	-	-	-	-	-	-
	Мәйданы	гектар						

	Сайлана торган тамыр запасы	мең куб.метр						
	матди кыйммәткә әйләндереп була торган	мең куб.метр						
	Эшкә яраклы	мең куб.метр						
йомшак яфраклы								
1	Урманчылык таләпләре буенча ачыкланган фонд	гектар	476,9	92,7	476,9	-	40,1	609,7
		куб.метр	14,3	10,9	14,3			25,2
2	Кисү яисә жыештыру чоры	ел						
3	Ел саен файдалану күләме	-	-	-	-	-	-	-
	Мәйданы	гектар						
	Сайлана торган тамыр запасы	мең куб.метр						
	матди кыйммәткә әйләндереп була торган	мең куб.метр						
	Эшкә яраклы	мең куб.метр						

Искәрмә: Санитар-савыктыру чараларының күләменә урман авырулары буенча тикшерүләр акты нигезендә үзгәрешләр кертелә («Урманнарны зарарлы организмнардан яклауны жайга салуны камилләштерү өлешендә Россия Федерациясе Урман кодексына үзгәрешләр кертү турында» 2015 елның 30 декабрендәге 455 номерлы федераль закон буенча).

Урманны яклау буенча чаралар күләме корткычларның яңа чыганаclarы һәм урман авырулары барлыкка килүгә бәйле рәвештә һәм утыртмаларның санитар торышы үзгәрүгә карап үзгәртелергә тиеш.

УАТ нәтижеләре профилактика чараларын планлаштыру нигезе булып тора. Профилактика чараларын планлаштыру нәтижеләре урман хужалыгы регламентларында һәм урманнарны үзләштерү проектларында чагылдырыла.

21 нче таблица

Зарарлы организмнар таралуны кисәтү буенча профилактика һәм башка төрле чараларның параметрлары

Чараларның аталышы	Үлчәү берәмлеге	Чараларның күләме	Уздыру чоры	Чараның ел саен башкарыла торган күләме
1	2	3	4	5
1. Профилактик				
1.1. урман хужалыгы				
Урман патологиясе ягыннан тикшерү	гектар	20000	15.05 башлап 15.10 кадәр	2000
Туфрак казулар	чокыр	2000		200
Яңа киселгән агачларны (аучылык	куб.метр	зарурлыкка карап		

Чараларның аталышы	Үлчәү берәмлеге	Чараларның күләме	Уздыру чоры	Чараның ел саен башкарыла торган күләме
1	2	3	4	5
агачларын) сайлау				
1.2. Биотехник				
Оялыктар ясау	данә/ мең гектар	1	15.05 башлап 15.10 кадәр	ел саен
Оялыктарны төзәтү	данә/ мең гектар	1		
Парсыз ефәк күбәләгенә, яшел имән яфрактөргеченә каршы аттрактлы тозақлар куллану	данә	зарурлыкка карап		
Кырыскалыкларны киртәләп алу	данә/киш. урм.	5	15.05 башлап 15.10 кадәр	5
2. Башка чаралар				
Корткыч һәм авыру чыганакалары барлыкка килүне күзәтеп тору	мең гектар	21,5	15.05 башлап 15.10 кадәр	21,5
Урманны яклау почмаклары оештыру	данә	2	15.05 башлап 15.10 кадәр	1
Ликвидсыз агачларны жыештыру (ел саен)	гектар	2000	15.05 башлап 15.10 кадәр	200

22 нче таблица

Зарарлы организмнарның чыганакаларын юкка чыгару чараларының параметрлары

Чараның аталышы	Үлчәү берәмлекләре	Чараның күләме	Уздыру чоры	Чараларның ел саен башкарыла торган күләме
Урман патологиясе ягыннан тикшерү	гектар	20000	10	2000
Көрәшнәң жир өсте чаралары	гектар	чыганакалары барлыкка килүгә карап		

2.17.3. Урманнарны торгызуга карата таләпләр

Киселгән, һәлак булган, зарар күргән урманнар торгызылырга тиешле.

РФ Урман кодексының 61 статьясының 2 пункты нигезендә урманнарны торгызу түбәндәгеләрне үз эченә ала:

- 1) урман орлыкчылыгы;
- 2) урман торгызу;
- 3) урманнарны тәрбия кылу;
- 4) урманнарны торгызу өчен билгеләнгән жирләрне урман урнашкан жирләргә керту.

Урман орлыкчылыгы 149-ФЗ номерлы федераль закон һәм РФ Урман кодексының 65 статьясы нигезендә гамәлгә ашырыла.

Урманнарны торгызу РФ Урман кодексының 61, 62 статьялары, Россия Табигать министрлыгының 2020 елның 4 декабрендәге 1014 номерлы боерыгы белән расланган Урманнарны торгызу кагыйдәләре (алга таба - Урманнарны торгызу

кагыйдэләре) нигезендә гамәлгә ашырыла.

Урманнарны үрчетү РФ Урман кодексының 63 статьясы, Россия Табигать ресурслары министрлыгының 2020 елның 30 июлендәге 541 номерлы боерыгы белән расланган Урманнарны үрчетү кагыйдэләре (алга таба - Урманнарны үрчетү кагыйдэләре) нигезендә башкарыла. Урманчылыкта төп урман барлыкка китерүче токымнар булып гади нарат, Европа чыршысы, Себер карагае, сабакчалы имән, вак яфраклы юкә, иенке каен, гади усак, корычагач, өрәңге, тирәк тора

Урманнарны карау РФ Урман кодексының 64 статьясы, Россия Табигать министрлыгының «Урманнарны карау кагыйдэләрен раслау турында» 2020 елның 30 июлендәге 534 номерлы боерыгы (алга таба - Урманнарны карау кагыйдэләре) белән регламентлана.

Урманнарны карау эшләре урманнарны урман кишәрлегенә аренда шартнамәсе, урман кишәрлегеннән даими (вакыты чикләнмичә) файдалану хокукы яки урман кишәрлегеннән түләүсез нигездә файдалану хокукы нигезендә файдаланучы затлар тарафыннан яки дөүләт хакимияте органнары, жирле үзидарә органнары тарафыннан үзләренә РФ Урман кодексының 81-84 статьяларында, РФ Урман кодексының 19 статьясында билгеләнгән вәкаләтләре чикләрендә (алга таба - дөүләт хакимияте органнары, жирле үзидарә органнары) гамәлгә ашырылырга тиеш.

Урманнарны тәрбия кылу эшләре Урманнарны тәрбия кылу кагыйдэләренә туры китереп, чара төрләре буенча Россия Федерациясе субъектларының урман планнарында, урманчылыкларның (урман паркларының) урман хужалыгы регламентларында, урманнарны үзләштерү проектларында күрсәтелгән күләмнәрдә гамәлгә ашырыла.

Урманнарны карап тоту чараларына урман утыртмаларын тәрбия кылу максатларында уздырыла торган кисүләр; агроурман-меолиоратив чаралар; бүтән чаралар, шул исәптән урман утыртмаларын яңарту; урман утыртмаларының формасын үзгәртү; урман утыртмаларын реконструкцияләү; урманнарны урманчылык-урман яклау буенча тәрбияләү; урманның яңарышын, шытымнарын һәм утыртмаларның башка кыйммәтле компонентларын (тәрбия объектларын) карау; урманнарны рекреацион-ландшафт тәрбияләү; урманнарны тәрбия кылуның ярдәмче төрләре; урманнарны карауның махсус төрләре керә.

Урманнарны карау чаралары эксплуатация урманнарының максатчан билгеләнешен, яклаучы урманнарның һәм махсус якланучы урман кишәрлекләренә категорияләрен исәпкә алып гамәлгә ашырыла.

Эксплуатация урманнарында урманнарны тәрбия кылу чаралары урманнарның продуктлылыгын арттыруга, югары сыйфатлы агач материалы һәм агач булмаган урман ресурслары алуга юнәлдерелгән.

Эксплуатация урманнарында ясалма һәм табигый барлыкка килгән, агач материалына ихтыяж зур булган максатчан агач токымнарына карата тәрбияви чаралар башкарыла. Максатчан агач токымнары Россия Федерациясе субъектының урман планында агач материалын житештерү структурасына һәм аңа булган ихтыяжга ясалган анализ нигезендә билгеләнергә тиеш.

Яклаучы урманнарда һәм махсус якланучы урман кишәрлекләрендә урманнарны карау чаралары тирәлек урманнарның хасил итүче, су саклаучы, яклаучы, санитар-гигиена, савыктыру һәм файдалы функцияләрен саклауга һәм

торгызуга юнэлдерелгән.

Яклаучы урманнар һәм урманнарның махсус якланучы кишәрлекләре өчен максатчан токымлы агачлар булып яклаучы урманнарның һәм махсус яклана торган урман кишәрлекләренең максатчан билгеләнешенә җавап бирә торган агач токымнары санала.

Урманнарны карау буенча уздырылган чараларның сыйфатлылыгын һәм нәтижәлелеген бәяләү дөүләт хахимияте органнары, җирле үзидарә органнары тарафыннан, Россия Табигать министрлыгының 2016 елның 27 июнендәге 367 номерлы боерыгы белән расланган Диләнкеләрне карау тәртибенә туры китереп, диләнке эшләре тәмамланганнан соң диләнкеләрне караганда, Россия Табигать министрлыгының «Дөүләт урман реестрына документлаштырылган мәгълүматларны кертүгә һәм аны үзгәртүгә нигез булган документларның исемлеген, формасын һәм аларны эзерләү тәртибен раслау турында» 2013 елның 11 ноябрәндәге 496 номерлы боерыгы белән расланган тәртиптә дөүләт урман реестрына мәгълүмат керткәндә һәм аны үзгәрткәндә гамәлгә ашырыла.

Урманнарны торгызу өчен билгеләнгән җирләрне урман утыртмалары биләгән җирләргә кертү РФ Урман кодексының 64.1 статьясы нигезендә гамәлгә ашырыла.

Урман утыртмалары вәкаләтле федераль башкарма хахимияте билгеләгән критерияләргә һәм таләпләргә җавап биргән очракта, урманнарны торгызу өчен билгеләнгән җирләрне урман утыртмалары били торган җирләргә кертү дөүләт хахимияте органнары һәм җирле үзидарә органнары тарафыннан аларның РФ Урман кодексының 81-84 статьяларына ярашлы рәвештә билгеләнгән вәкаләтләре чикләрендә гамәлгә ашырыла.

Урман торгызу өчен билгеләнгән җирләрне урман утыртмалары били торган җирләргә кертү тәртибе һәм тиешле акт формасы вәкаләтле федераль башкарма хахимият органы тарафыннан билгеләнә.

Яшь агачларны карау һәм урманнарны карауга бәйле булмаган бүтән чараларның нормативлары һәм параметрлары 23 нче таблицадә китерелә.

Яшь агачларны карау һәм урманнарны карау буенча тәрбия кылуга бәйле булмаган бүтән чараларның нормативлары һәм параметрлары

Урманнарны тәрбия кылу төрләре аталышы	Кишәрлек урманчылыгының аталышы	Хужалык	Агач токымы	Майданы, гектар	Киселә торган запас, куб.метр	Кабатлану чоры	Еллык күләме		
							Майданы, гектар	Киселә торган запас, куб.метр	
								гомуми	1 га
1	2	3	4	5	6	7	8	9	10
Яктылык кергү өчен кисү		ылыслы	Нарат	7,7	20	5	1,5	4	3
		Жәмгысе		7,7	20	5	1,5	4	3
		каты яфраклы	Имән	21,9	130	5	4,4	26	6
			Түбән кәүсәле имән	9,7	100	5	1,9	20	11
			Өрәңге	20,9	170	5	4,2	34	8
		Жәмгысе		52,9	400		10,5	80	8
		йомшак яфраклы	каен	6,4	30	5	1,3	6	5
Жәмгысе		6,4	30	5	1,3	6	5		
Барлыгы		66,6	450		13,3	90	13,3		
Кирәкмәгән үсемлекләрне кисү		ылыслы	Нарат	152	2690	10	15,2	269	18
			Чыршы	11,8	160	8	1,5	20	13
			карагай	21	350	10	2,1	35	17
		Жәмгысе		184,4	3200		18,7	324	17
		каты яфраклы	Имән	20	390	5	4	78	20
			Өрәңге	140,1	1940	5	28	388	14
		Жәмгысе		160,1	2330		32	466	15
		йомшак яфраклы	каен	6,2	130	5	1,2	26	22
			усак	58,3	1250	5	11,7	250	21
Юкә	0,9		20	5	0,2	4	20		
Жәмгысе		65,4	1400		13,1	280	21		
Барлыгы		410,3	6930		63,9	1070	63,8		
Яшь үрентеләр арасында караулар буенче барлыгы									
		ылыслы	Нарат	159,7	2710		16,7	273	16

Урманнарны тәрбия кылу төрлөрә аталышы	Кишәрлек урманчылыгының аталышы	Хужалык	Агач токымы	Мәйданы, гектар	Киселә торган запас, куб.метр	Кабатлану чоры	Еллык күләме		
							Мәйданы, гектар	Киселә торган запас, куб.метр	
								гомуми	1 га
1	2	3	4	5	6	7	8	9	10
			Чыршы	11,8	160		1,5	20	13
			карагай	21	350		2,1	35	17
Жәмгысе				192,5	3220		20,2	328	16
		каты яфраклы	Имән	41,9	520		8,4	104	12
			Түбән кәүсәле имән	9,7	100		1,9	20	11
			Өрәңге	161	2110		32,2	422	13
Жәмгысе				212,6	2730		42,5	546	13
		йомшак яфраклы	каен	12,6	160		2,5	32	13
			усак	58,3	1250		11,7	250	21
			Юкә	0,9	20		0,2	4	20
Жәмгысе				71,8	1430		14,4	286	20
Урманчылык буенча барлыгы				476,9	7380		77,1	1160	15
шул исәптән кишәрлек урманчылыклары буенча									
Яктылык кертү өчен кисү	Баулы	ылыслы	Нарат	5,6	20	5	1,1	4	4
		Жәмгысе		5,6	20	5	1,1	4	4
		каты яфраклы	Имән	10,4	50	5	2,1	10	5
			Түбән кәүсәле имән	9,7	100	5	1,9	20	10
			Өрәңге	15,1	130	5	3,0	26	9
		Жәмгысе		35,2	280		7,0	56	8
		йомшак яфраклы	каен	4,7	20	5	0,9	4	4
		Жәмгысе		4,7	20	5	0,9	4	4
Яктылык кертү өчен кисү, барлыгы				45,5	320		9,0	64	7
Кирәкмәгән үсемлекләргә кисү	Баулы	ылыслы	Нарат	72,3	1050	10	7,2	105	27
			Чыршы	3,1	50	8	0,4	6	15
			карагай	9,8	190	10	1,0	19	19
		Жәмгысе		85,2	1290		8,6	130	15
		каты яфраклы	Имән	4,1	30	5	0,8	6	7
			Өрәңге	91,4	1130	5	18,3	226	12

Урманнарны тәрбия кылу төрлөрә аталышы	Кишәрлек урманчылыгының аталышы	Хужалык	Агач токымы	Мәйданы, гектар	Киселә торган запас, куб.метр	Кабатлану чоры	Еллык күләме			
							Мәйданы, гектар	Киселә торган запас, куб.метр		
								гомуми	1 га	
1	2	3	4	5	6	7	8	9	10	
		Жәмгысе		95,5	1160		19,1	232	12	
		йомшак яфраклы	каен	6,2	130	5	1,2	26	21	
			усак	40,8	780	5	8,2	156	19	
			Юкә	0,9	20	5	0,2	4	20	
		Жәмгысе		4,7	930		9,6	186	19	
Кирәкмәгән үсемлекләрне кисү, барлыгы					228,6	3380		37,2	548	15
Кишәрлек урманчылыгы буенча барлыгы					274,1	3700		46,2	612	13
Яктылык кертү өчен кисү	Кандыз	ылыслы	Нарат	2,1	-	5	0,4	-	-	
		Жәмгысе		2,1	-	5	0,4	-	-	
		каты яфраклы	Имән	11,5	80	5	2,3	16	7	
			Өрәңге	5,8	40	5	1,2	8	7	
		Жәмгысе		17,3	120		3,5	24	7	
		йомшак яфраклы	каен	1,7	10	5	0,4	2	6	
Жәмгысе		1,7	10	5	0,4	2	6			
Яктылык кертү өчен кисү, барлыгы					21,1	130		4,3	26	6
Кирәкмәгән үсемлекләрне кисү	Кандыз	ылыслы	Нарат	79,7	1640	10	8,0	164	21	
			Чыршы	8,7	110	8	1,1	14	13	
			карагай	11,2	160	10	1,1	16	14	
		Жәмгысе		99,6	1910		10,2	194	19	
Кирәкмәгән үсемлекләрне кисү	Кандыз	каты яфраклы	Имән	15,9	360	5	3,2	72	23	
			Өрәңге	48,7	810	5	9,7	162	17	
		Жәмгысе		64,6	1170		12,9	234	18	
		йомшак яфраклы	усак	17,5	470	5	3,5	94	27	
		Жәмгысе		17,5	470	5	3,5	94	27	
Кирәкмәгән үсемлекләрне кисү, барлыгы					181,7	3550		26,6	522	20
Кишәрлек урманчылыгы буенча барлыгы					202,8	3680		30,9	548	18

Урман үскән шартларның типларын, бонитет классларын, караганчыга кадәр составы буенча утыртмаларның төркемен, чыбылдыкның караганнан соңгы минималь йомыклығын, агачлар саны яисә массасы буенча сайлау процентын күрсәтеп, өстенлек итүче һәр токым буенча тәрбияви кисү режимының нормативлары Урманнарны тәрбия кылу кагыйдәләрендә билгеләнгән.

1. Кисүләрнең максималь ешлык проценты тоташлыгы (тулылыгы) 1,0 тигез булган утыртмалар өчен китерелде. Тоташлыкның (тулылыкның) түбәнрәк күрсәткечләрендә, кисәк тотрыклылык кимү куркынычы янаганда һәм башка начар шартларда, шулай ук техник коридор челтәрле кишәрлекләрен тәрбия кылганда кисүләрнең ешлыгы, әлбәттә, кими.

2. Технологик коридорларны (запасы буенча 5-7 процентка) кисеп чыкканда һәм кирәкмәгән агачларны күп күләмдә юк итү зарурлыгы булганда ешлыкны арттыру рөхсәт ителергә мөмкин.

Урман торгызу һәм урман үрчетү буенча чаралар үткөрү таләп ителгән майданнарның зурлыклары 24 нче таблицада күрсәтелә.

Урман торгызу һәм урман үрчетү буенча чараларның нормативлары һәм параметрлары

Күрсәткечләр	Урман үсемлекләре капламаган жирләр				Тоташ кисү диләнкеләре	Урман үрчетү	Барлығы	Мәйданы, гектар Ел саен башкарыла торган күләм
	Көекләр һәм һәлак булган уртыртмалар	Киселгән урыннар	Ачык урыннар	Жәмгысә				
1	2	3	4	5	6	7	8	9
Урманчылык буенча барлығы								
Урман торгызуга мохтаж урыннар, барлығы	50,2	140,8	210,8	401,8	2500,5	-	2989,8	299,0
шул исәптән түбәндәге ысуллар белән ясалма (урман культуралары булдыру), барлығы	44,6	107,3	162,7	314,6	1233,6	-	1610,9	140,9
катнаш, барлығы	-	-	-	-	-	-	-	-
табигый урман торгызу, барлығы	5,6	33,5	48,1	87,2	590,0	-	677,2	57,8
ш.и. шытым саклау		7,7		7,7	149,7	-	157,4	15,7
үрентене тәрбия кылу						-		
Минераллаштыру					349,2	-	349,2	0,2
табигать процесслары нәтижәсендә урманнарның табигый торгызылуы	5,6	25,8	48,1	79,5	768	-	872,3	41,9
шул исәптән кишәрлек урманчылыклары буенча Баулы								
Урман торгызуга мохтаж урыннар, барлығы	25,9	50,6	61,3	137,8	150,0	-	287,8	28,8
шул исәптән түбәндәге ысуллар белән ясалма (урман культуралары булдыру), барлығы	20,3	35,7	25,9	81,9	106,0	-	187,9	18,8
катнаш, барлығы	-	-	-	-	-	-	-	-
табигый урман торгызу, барлығы	5,6	14,9	35,4	55,9	44,0	-	99,0	10,0
ш.и. шытым саклау	-	7,7	-	7,7	5,0	-	12,7	1,3

Күрсәткечләр	Урман үсемлекләре капламаган жирләр				Тоташ кисү диләнкеләре	Урман үрчәтү	Барлыгы	Ел саен башкарыла торган күләм
	Көекләр һәм һәлак булган уртыртмалар	Киселгән урыннар	Ачык урыннар	Жәмгысә				
1	2	3	4	5	6	7	8	9
үрентенә тәрбия кылу	-	-	-	-	-	-	-	-
Минераллаштыру	-	-	-	-	2,0	-	2,0	0,2
табигать процесслары нәтижәсендә урманнарның табигый торгызылуы	5,6	7,2	35,4	48,2	37,0	-	85,2	8,5
Кандыз								
Урман торгызуга мохтаж урыннар, барлыгы	24,3	90,2	149,5	264,0	1000,0	-	2411,5	241,2
шул исәптән түбәндәге ысуллар белән ясалма (урман культуралары булдыру), барлыгы	24,3	71,6	136,8	232,7	454,0	-		
катнаш, барлыгы	-	-	-	-	-	-		
табигый урман торгызу, барлыгы	-	18,6	12,7	31,3	546,0	-	1220,9	122,1
ш.и. шытым саклау	-	-	-	-	64,0	-	577,3	57,7
Минераллаштыру	-	-	-	-	157,0	-		
табигать процесслары нәтижәсендә урманнарның табигый торгызылуы	-	18,6	12,7	31,3	325,0	-	333,6	33,4

Искәрмә: Тоташ кисүләр буенча ел саен файдалануга рөхсәт ителә торган диләнке күләме үзләштерелмәгән очракта, урманнарны торгызу эшләренең күләме үзгәртелергә мөмкин.

Урман культураларын булдыру технологиясе туфрак-типологик шартларга бэйле. Технологиянең нигезе сыйфатында урманчылык һәм урман хужалыгын механикалаштыру буенча Россиякүләм фәнни-тикшеренү институты тарафыннан эшлэнгән урман торгызу буенча хисап-технологик карталар киңәш ителә.

Урман агач токымнарының утырту материалына һәм урманнарны ясалма һәм катнаш торгызганда булдырылган, майданнары урман үсемлекләре белән капланган жирләргә кертелә торган яшь агачлар сыйфатына карата белдерелә торган критерийлар һәм таләпләр Урман торгызу кагыйдәләре белән регламентлана.

«Урманнарны торгызу кагыйдәләренең 12 пункты нигезендә урманнарны торгызганда утыртылган, майданнары урман урнашкан жирләргә кертеләргә тиешле, Урманнарны торгызу кагыйдәләренең 1-40 кушымталарына кертелмәгән урман агач токымы үсентеләренә карата критерийлар һәм таләпләр урманчылыкларның урман хужалыгы регламентларында билгеләнә.

25 нче таблица

Баулы урманчылыгы урманнары урнашкан жирләргә кертеләргә тиешле майданнардагы урман агач токымының утырту материалына һәм үсентеләренә карата критерийлар һәм таләпләр

Урман агач токымы атамасы	Утырту материалына таләпләр			Майданнары урманнар урнашкан жирләргә кертеләргә тиешле яшь үсентеләргә карата таләпләр һәм критерийлар		
	Яше, кимендә, ел	Тамыр башланган жирдә уртача кәүсә диаметры, кимендә, миллиметр	Кәүсәнең уртача озынлыгы, кимендә, см	Яше, кимендә, ел	Төп токым агачлары саны, кимендә, 1 гектарга мең данә	Төп токым агачларының уртача биеклеге, кимендә, м
Өрәңге	1-2	4,0	15	7	1,5	0,9
Вак яфраклы юкә	2	2,5	20	5	2,0	1,7
Гади усак	2	2,5	20	4	2,5	2,0
Тирәк	1	3,0	15	5	1,0	2,5
Корычагач	2	2,0	12	6	2,0	1,7

2.18. Урман үсү зоналары һәм урманлы районнар буенча урманнардан файдалануга карата таләпләрнең үзенчәлекләре

РФ Табигать ресурслары министрлыгының «Россия Федерациясендә урман үсү зоналары исемлеген һәм Россия Федерациясе Урманлы районнар исемлеген раслау турында» 2014 елның 18 августындагы 367 номерлы боерыгы нигезендә Урманчылыкның барча территориясе Россия Федерациясенең Европа өлешендәге Урман-дала зонасы Урман-дала районында урнашкан.

Урман хужалыгы регламентының әлеге бүлегендә китерелгән нормативлар Россия Федерациясенең Европа өлешендәге Урман-дала зонасы Урман-дала

районына туры килә.

3 БҮЛЕК. Урманнардан файдалануда чикләмәләр

3.1. Урманнарның максатчан билгеләнеш төрләре буенча чикләмәләр

Урманнарны максатчан билгеләнеш төрләре һәм яклаучы урман категорияләре буенча чикләүләр 26 нчы таблицада китерелә.

26 нчы таблица

Урманнарның максатчан билгеләнеш төрләре буенча чикләмәләр

Т/с	Урманнарның максатчан билгеләнеше	Урманнардан файдаланудагы чикләүләр
1	2	3
1.	Яклагыч урманнар	Яклагыч урманнарда тоташ кисүләргә уздыру РФ Урман кодексының 21 статьясының 5.1 өлешендә каралган очракларда һәм сайланма кисүләргә үзләренә тирәлек хасил итә, су саклый торган, санитар-гигиеник, савыктыру һәм башка төрле функцияләрен югалта башлаган урман утыртмаларын яклагыч урманнарның максатчан билгеләнешен һәм алар башкара торган файдалы вазыйфаларны саклауны тәмин итә торган урман утыртмаларына алмаштыруны тәмин итмәгән очракларда гамәлгә ашырыла, әгәр РФ Урман кодексында башкача билгеләнмәсә.
2.	су саклау зоналарында урнашкан урманнар	Тыела: 1) агулы химик препаратлар куллану; 2) асыл хужалыгы алып бару, умартачылык һәм печән чабудан гайре; 3) урман плантацияләре төзү һәм алардан файдалану; 4) чыбыклы объектлар, гидротехника корылмалары һәм нефть һәм табигый газ табу, эзләү һәм чыгару өчен кирәкле объектлардан кала, капитал төзелеш объектларын төзү һәм алардан файдалану.
3.	Табигый һәм башка төр объектларны яклау вазыйфасын үтәүче урманнар а) яклагыч урман полосаларында урнашкан урманнар (тимер юл транспорты турында Россия Федерациясе законнары, автомобиль юллары турында һәм юл эшчәнлегенә турында законнар нигезендә билгеләнгән тиммер юлларга бүлеп бирелгән полосалар чикләрендә һәм автомобиль юлларының юл буе полосаларында урнашкан урманнар) б) урман паркы зоналарында урнашкан урманнар (урман фонды жирләрендә һәм халыкның ялын оештыру, санитария-гигиена,	Тыела: 1) техник регламентта каралганнан кичрәк итеп чыбыклы корылмалар ясау; 2) урман түшәмәсен белән мүк жыю һәм эзерләү. Тыела: 1) агулы химик препаратлар куллану; 2) аучылык хужалыгы өлкәсендә эшчәнлек төрләрен гамәлгә ашыру;

Т/с	Урманнарның максатчан билгеләнеше	Урманнардан файдаланудагы чикләүләр
1	2	3
	<p>савыктыру функцияләрен һәм табигый ландшафтларның эстетик кыйммәтен саклау максатларында кулланыла торган башка категория жирләрендә урнашкан урманнар)</p> <p>в) яшел зоналарда урнашкан урманнар (халыкны табигый һәм техноген чыгышның тискәре күренешләре йогынтысыннан яклауны тәмин итү, әйләнә-тирә мохитне саклау һәм торгызу максатларында бүлеп бирелә торган урман фонды жирләрендә һәм башка категория жирләрендә урнашкан урманнар)</p>	<p>3) авыл хужалыгы алып бару; 4) файдалы казылмалар эзләү һәм чыгару; 5) капитал төзелеш объектларын төзү һәм алардан файдалану, чыбыклы объектлар һәм гидротехника корылмаларыннан тыш</p> <p>Тыела:</p> <p>1) агулы химик препаратлар куллану; 2) аучылык хужалыгы өлкәсендә эшчәнлек төрләрен гамәлгә ашыру, әгәр күрсәтелгән эшчәнлек төрләрен гамәлгә ашыру урман утыртмаларын кисүне үткәргүгә яисә аучылык инфраструктурасы объектларын булдыруга китермәсә; 3) файдалы казылмалар эзләү һәм чыгару; 4) авыл хужалыгын алып бару, печән чабу һәм умартачылыктан гайре, шулай ук печән чабу һәм умартачылык максатларында коймалар кую; 5) капитал төзелеш объектлары төзү һәм алардан файдалану, гидротехника корылмаларыннан, элемент чыбыкларыннан, электр үткәрү чыбыкларыннан, жир асты торбаүткәргечләреннән гайре</p>
4.	Кыйммәтле урманнар	<p>Чыбыклы объектлардан һәм гидротехника корылмаларыннан кала, капитал төзелеш объектларын төзү һәм алардан файдалану тыела.</p> <p>Су объектлары буйларында урнашкан яклагыч урман полосаларында чыбыклы объектлардан, гидротехника корылмаларыннан һәм нефть һәм табигый газ табу, эзләү һәм чыгару өчен кирәкле объектлардан кала, капитал төзелеш объектларын төзү һәм алардан файдалану тыела.</p> <p>Чикләвекле-кәсепчелек зоналарында урнашкан урманнарда агач материалы эзерләү тыела</p>
5.	эксплуатация урманнары	Урманнардан файдалануның барлык төрләре дә рөхсәт ителә

3.2. Махсус якланучы урман кишәрлеге төрләре буенча чикләмәләр

Махсус саклана торган урманнарның хокукый режимы РФ Урман кодексының 119 статьясы белән регламентлана.

Махсус яклана торган урман кишәрлекләрендә аларның максатчан билгеләнеше белән файдалы үзлекләренә ярашмаган эшчәнлекне гамәлгә ашыру тыела.

Махсус яклана торган урман кишәрлекләре төрләре буенча чикләмәләр 27 нче таблицада күрсәтелә.

Махсус яклана торган урман кишәрлеге төрлөрө буенча чикләмәләр

Т/с	Махсус яклана торган урман кишәрлекләре төрлөрө	Урманнардаң файдаланудагы чикләүләр
1	2	3
1.	Су объектлары, чокыр сөзәклекләрендә урнашкан ярсаклагыч, туфраксаклагыч урман кишәрлекләре	Махсус яклана торган урман кишәрлекләрендә, РФ Урман кодексының 119 статьясының 3 өлешендә күрсәтелгәннәрдән тыш, түбәндәгеләр тыела: 1) РФ Урман кодексының 17 статьясының 4 өлешендә, 21 статьясының 5.1 өлешендә каралган очраклардан тыш, урман утыртмаларына тоташ кисүләр үткәрү; 2) авыл хужалыгы алып бару, умартачылык һәм печән чабудан гайре; 3) капитал төзелеш объектлары урнаштыру, чыбыклы объектлардан һәм гидротехника корылмаларыннан тыш. 3. Махсус яклана торган урман кишәрлекләрендә сайланма кисүләр уздыру фәкәт һәлак булган һәм зыян күргән урман утыртмаларын кисү максатларында гына уздырыла.
2.	Урмансыз кинлекләр белән чиктәш булып торучы урман кырыйлары	
3.	Урман-орлык плантацияләре, даими урман-орлык кишәрлекләре һәм урман орлыкчылыгының башка объектлары	
4.	Реликт һәм эндемик үсемлекләре булган урман кишәрлекләре	
5.	Сирәк һәм югалу куркынычы янаган кыргый жәнлекләрнең яшәү урыннары	
6.	Махсус якланучы башка урман кишәрлекләре	
7.	Тыюлы урман кишәрлекләре	

Искәрмә: Махсус якланучы урман кишәрлекләре урнашкан жир һәм аларның майданы урманнар коруны проектлаганда күрсәтелә.

3.3. Урманнардаң файдалану төрлөрө буенча чикләмәләр

Урманнардаң файдалану төрлөрө буенча чикләмәләр түбәндәге таблицада китерелде.

Т/с	Урманнардаң рөхсәтле файдалану төрлөрө	Урманнардаң файдаланудагы чикләүләр
1	2	3
1.	Агач эзерләү	Файдалану өчен билгеләнгән диләнке күләменнән (рөхсәт ителгән агач алу күләменнән) артып китүче күләмдә, шулай ук кисентеләрнең яшен бозып агач эзерләү рөхсәт ителми (РФ Урман кодексының 29 статьясының 4 өлеше). Россия Табигать министрлыгының 2020 елның 1 декабрәдәге 993 номерлы боерыгы белән расланган Россия Федерациясә Урман кодексының 23 статьясында күрсәтелгән урманчылыкларда агач

Т/с	Урманнардан рөхсәтле файдалану төрләре	Урманнардан файдаланудагы чикләүләр
1	2	3
		<p>материалы эзерләү кагыйдәләре һәм агач материалы эзерләү үзенчәлекләренең 12 пункты нигезендә:</p> <p>а) елга һәм чишмә үзәннәрен сөйрәмә жир трассалары һәм урман юллары сыйфатында куллану рөхсәт ителми;</p> <p>б) диләнкедән читтә урман утыртмаларын, үсемчелек катламын һәм туфракларны зарарлау, урманнарны сәнәгать һәм башка төрле калдыклар белән чүпләү рөхсәт ителми;</p> <p>в) юлларны, күперләрне һәм ызаннарны, шулай ук киптерүче челтәрне, юл, гидромелиоратив һәм башка корылмаларны, су агымнарын, чишмәләрне, елгаларны саклау мөһим;</p> <p>г) аударылыган һәм асылынып төшкән, киселгән агачларны (киселгән һәм диләнкедә калдырылган агачларны исәпкә алып) калдыру, сакланырга тиешле яшь шытымны зарарлау яисә һәлак итү тыела;</p> <p>д) чиктәш булып торучы, кварталлардагы, диләнкеләрдәге һәм башка баганаларны һәм тамгаларны юк итү тыела;</p> <p>е) кисү өчен билгеләнмәгән һәм Кагыйдәләр һәм Россия Федерациясенең урман законнары нигезендә сакланырга тиешле агачларны, шул исәптән орлык бирү чыганакларын һәм плюс агачларын кисү һәм зарарлау тыела;</p> <p>ж) рөхсәт ителгән вакыты (рөхсәт ителгән кичектереп торуларны исәпкә алып) тәмамлангач агач эзерләү, шулай ук файдалану хокукы туктатылгач яисә тәмамлангач агач эзерләү рөхсәт ителми;</p> <p>з) билгеләнгән вакытына (рөхсәт ителгән кичектереп торуларны исәпкә алып) алып чыгылмаган агачны диләнкедә калдыру рөхсәт ителми;</p> <p>и) диләнке ясауның технологик картасында каралмаган урыннарда агач чыгару, тарттыру рөхсәт ителми;</p> <p>к) диләнкене киселгән агач калдыкларыннан чистарту эшләрен үтәмәү яисә үз вакытында үтәмәү рөхсәт ителми;</p> <p>л) сөйрәмә жирләрдән һәм төяү майданнарыннан кала, туфракның өске уңдырышлы катламын юк итү рөхсәт ителми.</p> <p>Диләнкеләрдә агач материалы эзерләгәндә яшәргә яраклы, аларның табигый ареалы чикләрендә үсеп китүче (әгәр дә тиешле агач токымының урманнар составындагы майданы өлеше урманчылык майданының 1 процентыннан артып китмәсә) кыйммәтле агач токымнарын (имән, бук, корычагач, эрбет, юкә, күт, элмә, кара зирек, чәчә торган каштан) кисү рөхсәт ителми.</p> <p>Россия Федерациясе Кызыл китабына, Татарстан Республикасы Кызыл китабына кертелгән зат төрләре сакланырга тиешле.</p> <p>Агач материалы эзерләгәндә урман утыртмалары агачлары составында өч һәм аннан да күбрәк берәмлектә эрбет булган, өлгергән, картайган урман утыртмаларын кисү рөхсәт ителми</p>
2.	Чәер эзерләү	<p>Түбәндәгеләргә кирт салу тыела:</p> <p>а) юкка чыгарганчыга кадәр зарарлы организм чыганакларында урнашкан урман утыртмаларына;</p> <p>б) урман янгыннары, зарарлы организмнар һәм башка тискәре факторлар нәтижәсендә зарарланган һәм зәгыйфьләнгән урман утыртмаларына;</p> <p>в) Россия Федерациясе законнары нигезендә агач эзерләү максатында өлгергән һәм картайган урман утыртмаларын тоташ яки сайланма кисүләр рөхсәт ителмәгән урманнардагы урман утыртмаларына;</p>

Т/с	Урманнардан рөхсәтле файдалану төрләре	Урманнардан файдаланудагы чикләүләр
1	2	3
		г) даими урман-орлык кишәрлекләрендә, урман-орлык плантацияләрендә, генетика резервацияләрендә урнашкан урман утыртмаларына, шулай ук плюс агачларына, орлыклыкларга, орлык чәчәклекләренә һәм полосаларына (Россия Табигать министрлыгының 2020 елның 9 ноябрәдәге 911 номерлы боерыгы белән расланган Чәер эзерләү кагыйдәләрененң 7 пункты).
3.	Агач булмаган урман ресурсларын эзерләү һәм жыеп алу	Агач булмаган урман ресурслары эзерләү һәм жыеп алу өчен үсемлекләренң түбәндәге төрләрен куллану тыела: - Россия Федерациясе Кызыл китабына һәм Татарстан Республикасы Кызыл китабына кертелгәннәрне; - наркотик матдәләр дип таныла торганнарны; - агачын эзерләү рөхсәт ителми торган агачларның һәм куаклыкларның төрләре (токымнары) исемлегенә кертелгәннәрне. Агач булмаган урман ресурслары эзерләү һәм жыеп алу чикләнергә яки радиоактив матдәләр белән пычранган районнарда билгеләнгән тәртиптә тыелырга мөмкин. Россия Табигать ресурслары министрлыгының 2020 елның 28 июлендәге 496 номерлы боерыгы белән расланган Агач булмаган урман ресурсларын эзерләү һәм жыю кагыйдәләре нигезендә: - эрозиягә каршы урманнарда; су объектлары, чокыр авышлыклары буйларында урнашкан ярсаклагыч һәм туфраксаклагыч урман кишәрлекләрендә, фәнни яисә тарихи әһәмияткә ия урманнарда, шулай ук тулылыгы 0,8-1,0 тигез булган яшь агачларда һәм йомылмаган урман культураларында түмәр сагызын эзерләү рөхсәт ителми (13 пункт); - агачларны туз эзерләү өчен кисү тыела (14 пункт); - табигый һәм башка объектларны яклау функцияләрен башкаручы урманнарда, су саклау зоналарында урнашкан урманнарда кыйммәтле урманнарда түшәмәләренә жыю тыела (21)
4.	Азык-төлек урман ресурслары эзерләү һәм дару үләннәре жыю	Төрләре Кызыл китапка, Татарстан Республикасы кызыл китабына кертелгән яки наркотик матдәләр булып саналган гөмбәләренә һәм кыргый үсүче үсемлекләренә эзерләү һәм жыеп алу рөхсәт ителми. Азык-төлек урман ресурсларын эзерләү һәм дару үләннәрен жыеп алу радиоактив матдәләр белән пычранган районнарда билгеләнгән тәртиптә чикләнергә мөмкин. Россия Табигать министрлыгының 2020 елның 28 июлендәге 494 номерлы боерыгы белән расланган Азык-төлек урман ресурсларын эзерләү һәм дару үләннәрен жыю кагыйдәләре нигезендә: - агачларны һәм куакларны кисү, шулай ук агачларга һәм куакларга зыян сала торган ысулларны куллану тыела (14 пункт); - гөмбәләр эзерләү аларның ресурсларын саклауны тәмин итүче ысуллар белән башкарылырга тиеш (15 пункт); - каен суты эзерләү өлгергән урман кишәрлекләрендә кисәренә кимендә 5 ел калгач рөхсәт ителә (16 пункт); - башка төрле азык-төлек ресурслары эзерләү аларның үрентеләре торышына зыян салмый торган ысуллар белән башкарылырга тиеш; үсемлекләренә тамырлары белән өзеп алырга, яфрактарына (ботактарына) һәм тамырларына зыян салырга рөхсәт ителми (17 пункт)
5.	Аучылык хужалыгы өлкәсендә эшчәнлек төрләрен гамәлгә	Яшел зоналарда урнашкан урманнарда аучылык хужалыгы өлкәсендә эшчәнлек төрләрен гамәлгә ашыру, әгәр күрсәтелгән

Т/с	Урманнардан рөхсәтле файдалану төрләр	Урманнардан файдаланудагы чикләүләр
1	2	3
	ашыру	эшчәнлек төрлөрөн гамәлгә ашыру урман утыртмаларын кисүгә яисә аучылык инфраструктурасы объектларын төзүгә китермәсә, һәм урман-парк зоналарында, шәһәр урманнарында тыела (РФ Урман кодексының 114 статьясындагы 2 өлешенең 2 пункты)
6.	Авыл хужалыгын алып бару, балыкчылык белән шөгылләнү, һәм хәвәскәр балыкчылыктан кала	<p>Су саклау зоналарында урнашкан урманнарда, печән чабу һәм умартачылыктан гайре, авыл хужалыгы алып бару тыела (РФ Урман кодексының 113 статьясының 2 пункты).</p> <p>Яклагыч урманнарның яр буе чикләрендәге жирләрне сөрү, авыл хужалыгы хайваннарын көтү һәм алар өчен жәйге лагерлар, ванналар оештыру тыела (РФ Су кодексының 65 статьясының 17 өлешендәге 1, 3 пунктлары).</p> <p>Урман паркы зоналарында урнашкан урманнарда авыл хужалыгы алып бару тыела (РФ Урман кодексының 114 статьясының 2 өлешендәге 3 пункты).</p> <p>Яшел зоналарда урнашкан урманнарда, печән чабу һәм умартачылыктан, шулай ук печән чабу һәм умартачылык максатларында киртәләп алулардан гайре, авыл хужалыгы алып бару тыела (РФ Урман кодексының 114 статьясының 4 өлешендәге 2 пункты).</p> <p>Шәһәр урманнарында (РФ Урман кодексының 116 статьясындагы 3 өлешенең 3 пункты)</p> <p>Махсус яклана торган урман кишәрлекләрендә, печән чабудан һәм умартачылыктан кала, авыл хужалыгын алып бару тыела (РФ Урман кодексының 119 статьясының 4 өлешенең 2 пункты).</p> <p>Урман культуралары, кыйммәтле агач токимнарының табигый яшь үсентеләре, селекция-орлыкчылык, нарат, чыршы-пихта, тал, каты яфраклы, чикләвек плантацияләре үсә торган, урманнарны табигый торгызу һәм ылыслы һәм каты яфраклы токимнар белән урманнарны торгызу чаралары проектлана торган, жинел юбля һәм жилләтелә торган туфрактар булган урман фонды жирләреннән файдалану тыела. (Россия Табигать министрлыгының 2020 елның 2 июлендәге 408 номерлы боерыгының 19 пункты).</p>
7.	Фәнни-тикшеренү эшчәнлеген, мәгариф эшчәнлеген гамәлгә ашыру	<p>Урманнарны фәнни-тикшеренү һәм мәгариф эшчәнлеген өчен файдаланганда түбәндәгеләр рөхсәт ителми:</p> <p>а) тапшырылган урман кишәрлегеннән читтә урман утыртмаларына, үсемлекләр капламына һәм туфракка зыян салу;</p> <p>б) тапшырылган урман кишәрлеген һәм аның чикләрендәге территорияләргә төзелеш һәм көнкүреш калдыклары, агач калдыклары, бүтән калдыктар белән чүпләү;</p> <p>в) тапшырылган урман кишәрлегенә майданнарын һәм аннан читтәге территорияләргә химик һәм радиоактив матдәләр белән пычрату (Россия Табигать министрлыгының 2020 елның 27 июлендәге 487 номерлы боерыгы белән расланган Урманнардан фәнни-тикшеренү эшчәнлеген, мәгариф эшчәнлеген гамәлгә ашыру өчен файдалану кагыйдәләренең 9 пункты).</p> <p>Агулы химик препаратлар куллану тыела (РФ Урман кодексының 112 статьясының 4 өлеше, 113 статьясының 1 өлеше, 114 статьясының 2 өлешенең 1 пункты, 4 өлешенең 1 пункты).</p>
8.	Рекреация эшчәнлеген гамәлгә ашыру	<p>Рекреация эшчәнлеген гамәлгә ашыру өчен тапшырылган урман кишәрлекләрендә табигый ландшафтлар, хайваннар доньясы объектлары, су объектлары сакланьрга тиеш (РФ Урман кодексының 41 статьясындагы 3 өлеше).</p> <p>Россия Табигать министрлыгының 2020 елның 9 ноябрдәге 908</p>

Т/с	Урманнардан рөхсәтле файдалану төрләре	Урманнардан файдаланудагы чикләүләр
1	2	3
		<p>номерлы боерыгы белән расланган Рекреация эшчәнлеген башкару өчен урманнардан файдалану кагыйдәләре нигезендә:</p> <ul style="list-style-type: none"> - рекреацияләү эшчәнлеген гамәлгә ашыру өчен урманнардан файдалану эйләнә-тирә мохиткә һәм кеше сәламәтлегенә зыян китерми торган ысуллар ярдәмендә башкарыла (6 пункт); - капитал булмаган төзелмәләр һәм корылмалар урнаштыру, барыннан да элек, агачлар һәм куаклар биләми торган кишәрлекләрдә рөхсәт ителә (5 пункт)
9.	Урман плантацияләре утырту һәм аларны эксплуатацияләү	<p>Плантация ясау максатларында түбәндәгеләрне файдалану рөхсәт ителми:</p> <ul style="list-style-type: none"> а) су саклау зоналарында урнашкан урманнарны; б) табигый һәм башка объектларны саклау функцияләрен башкаручы урманнарны; в) кыйммәтле урманнарны; г) махсус яклана торган урман кишәрлекләрендә урнашкан урманнарны.
10.	Жимешле, жиләкле, декоратив урман үсемлекләре, дару үләннәре үстерү	<p>Россия Табигать министрлыгының 2020 елның 28 июлендәге 497 номерлы боерыгы белән расланган Урманнардан жимешле, жиләкле, декоратив урман үсемлекләрен, дару үләннәрен үстерү өчен файдалану кагыйдәләре нигезендә:</p> <ul style="list-style-type: none"> - жимешле, жиләкле, декоратив урман үсемлекләрен, дару үләннәрен үстерү өчен, беренче чиратта, урман фонды жирләре составындагы урмансыз жирләр, шулай ук урманга әверелмәгән диләнкеләр, аланнарны һәм аларга урман культураларын утыртканчы урманның табигый торгызылуы мөмкин булмаган башка урман үсемлекләре белән капланмаган жирләр; рекультивацияләнергә тиешле (эшләнелгән торфлыклар һ.б.) (11 пункт) жирләр файдаланыла. - жимешле, жиләкле, декоратив урман үсемлекләрен, дару үләннәрен - үстерү өчен үзгәртеп коруга билгеләнмәгән, азкыйммәтле утыртма кишәрлекләре файдаланылырга мөмкин (12 пункт); - РФ Урман кодексының 60.15 статьясы нигезендә Россия Федерациясе Кызыл китабына, Татарстан Республикасы Кызыл китабына кертелгән үсемлек төрләре очрый торган урман кишәрлекләреннән жимешле, жиләкле, декоратив урман үсемлекләрен, дару үләннәрен үстерү өчен файдалану тыела
11.	Урман питомникларын булдыру һәм аларны эксплуатацияләү	<p>Урман питомниклары булдыру һәм аларны эксплуатацияләү кагыйдәләре башкарма хакимиятнең вәкаләтле федераль органы тарафыннан билгеләнә.</p> <p>Урман питомниклары төзү һәм аларны файдалану, эгәр мондый эшчәнлек аларның хокукый режимына каршы килмәсә, урман фонды жирләрендә һәм башка категория жирләрдә рөхсәт ителә (РФ Урман кодексының 39.1 статьясы).</p> <p>Урман питомникларында кәлшәләр, үсентеләр үстерү өчен яхшыртылган һәм сортлы урман үсемлекләре кулланыла, эгәр мондый орлыклар юк икән, урман үсемлекләренең нормаль орлыклары кулланыла.</p> <p>Россия Федерациясе Кызыл китабына, Россия Федерациясе субъектлары кызыл китапларына кертелгән үсемлек төрләре очрый торган урман кишәрлекләрен урман утыртмаларының утырту материалын (үрентеләр, чөчкәннәр) үстерү өчен файдалану РФ Урман кодексының 60.15 статьясы нигезендә тыела.</p>

Т/с	Урманнардан рөхсәтле файдалану төрләре	Урманнардан файдаланудагы чикләүләр
1	2	3
12.	Жир асты байлыklarын геологик өйрәнүне гамәлгә ашыру, файдалы казылмалар эзләү һәм чыгару	<p>Яшел зоналарда һәм урман паркы зоналарында урнашкан урманнарда файдалы казылма ятмаларын эшкәртү тыела (РФ Урман кодексының 114 статьясының 2 өлешенең 4 пункты, 4 өлешенең 1 пункты).</p> <p>Жир асты байлыklarын геологик өйрәнү, файдалы казылмаларны эзләү һәм чыгару максатында урманнардан файдаланганда түбәндәгеләр рөхсәт ителми:</p> <p>а) бульдозер ярдәмендә агачлар аудару һәм урман кишәрлекләрен агач үсемлекләреннән чистарту, чик бие полосаларын һәм урман авызларын агач калдыклары белән чүпләү, урман авызындагы агач кәүсәләрен һәм скелет тамырларын зарарлау, жәйге чорда яңа киселгән агачларны махсус чараларсыз гына урманда саклау;</p> <p>б) урман утыртмаларын суга батыру һәм озак итеп су бастыру;</p> <p>в) бирелгән урман кишәрлегеннән читтә урман утыртмаларын, үсемлекләр капламын һәм туфракны зарарлау;</p> <p>г) урманнарны житештерү һәм куллану калдыклары белән чүпләү;</p> <p>д) бирелгән урман кишәрлеге мәйданын һәм аның чикләрендәге территорияләрне химик һәм радиоактив матдәләр белән пычрату;</p> <p>е) урманнардан файдалану гамәлгә ашырыла торган жирләрдән тыш, ирекле, билгеләнмәгән маршрутлар буенча, шул исәптән билгеләнмәгән, башка механизмнар буенча транспорт чаралары һәм башка механизмнар йөрү (Урманнардан жир асты байлыklarын геологик өйрәнү, разведкалау һәм файдалы казылмалар чыгаруны гамәлгә ашыру өчен файдалану кагыйдәләре һәм жир асты байлыklarын геологик өйрәнүне гамәлгә ашыру, разведкалау һәм файдалы казылмаларны чыгару өчен урманнардан урман кишәрлеге бирмичә, сервитут билгеләп яки билгеләмичә файдалану очраklары исемлегенең 18 пункты)</p>
13.	Сусаклагычлар һәм бүтән ясалма су объектлары, шулай ук гидротехника корылмалары, диңгез портлары, диңгез терминаллары, елга портлары, причаллар төзү һәм эксплуатацияләү	Тыюлыклы урман кишәрлекләрендә сусаклагычлар һәм башка төрле ясалма су объектлары, шулай ук гидротехника корылмалары һәм махсуслаштырылган портлар төзү һәм эксплуатацияләү тыела (РФ Урман кодексының 119 статьясының 3 өлешендәге 5 пункты)
14.	Чыбыклы объектлар төзү, үзгәртеп кору, алардан файдалану	<p>Урманнарны чыбыклы объектлар төзү, үзгәртеп кору һәм эксплуатацияләү өчен файдаланганда түбәндәгеләр рөхсәт ителми:</p> <p>а) аларда урманнардан файдалану гамәлгә ашырыла торган һәм чыбыклы объектларның саклау зоналарындагы жирләрдән читтәге урман утыртмаларына, үсемлек капламына һәм туфракка зыян китерү;</p> <p>б) урманнардан, төзелеш һәм көнкүреш чүп-чарыннан, агач калдыкларыннан файдаланучы жирләргә якин территорияләрне чүпләү;</p> <p>в) урманнардан һәм жирләргә якин территорияләрдән файдалану гамәлгә ашырыла торган; урманнардан химик һәм радиоактив матдәләр белән файдалану гамәлгә ашырыла торган жирләрне пычрату;</p> <p>г) транспорт чараларын һәм башка механизмнарны ирекле, билгеләнмәгән маршрутлар буенча йөртү</p> <p>(Урманнардан чыбыклы объектлар төзү, аларны үзгәртеп кору,</p>

Т/с	Урманнардан рөхсәтле файдалану төрләре	Урманнардан файдаланудагы чикләүләр
1	2	3
		<p>аларны эшлэтү өчен файдалану кагыйдәләрен һәм, сервитут, гавами сервитут билгеләп яки билгеләмичә, урман кишәрлеген бирмичә урманнардан чыбыклы объектлар төзү, аларны үзгәртеп кору, аларны эшлэтү өчен файдалану очраклары исемлегенең 15 пункты).</p> <p>Урман паркы зоналарында урманнарда чыбыклар объектлар төзү, үзгәртеп кору һәм алардан файдалану максатларында урманнардан файдалану тыела (РФ Урман кодексының 114 статьясының 2 өлешендәге 5 пункты).</p>
15.	Агач һәм башка урман ресурслары эшкәртү	<p>Яклагыч урманнарда, шулай ук махсус якланучы урман кишәрлекләрендә урман эшкәртү инфраструктурасы ясау тыела (РФ Урман кодексының 14 статьясындагы 2 өлеше).</p> <p>Урманнарны агач материалы һәм башка төрле урман ресурслары эшкәртү өчен файдаланганда түбәндәге очраklar булдырылмаска тиеш:</p> <ul style="list-style-type: none"> - РФ Урман кодексының 60.13 статьясы нигезендә урманнарны пычрату (шул исәптән радиоактив матдәләр) һәм урманнарда башка тискәре йогынты ясау; - РФ Урман кодексының 53.5 статьясы нигезендә урманнарда янгын һәм санитар куркынычсызлык тәэмин итү максатларында транспорт чаралары белән үтеп керү; <p>(Россия Табигать министрлыгының 2020 елның 28 июлендәге 495 номерлы боерыгы белән расланган Агач материалы һәм башка урман ресурсларын эшкәртү өчен урманнардан файдалану кагыйдәләренең 6 пункты)</p>
16.	Дини эшчәнлекне гамәлгә ашыру	<p>Дини эшчәнлек башкарганда түбәндәгеләр рөхсәт ителми:</p> <ul style="list-style-type: none"> а) тапшырылган урман кишәрлегеннән читтә урман утыртмаларына, үсемлекләр капламына һәм туфракка зыян салу; б) тапшырылган урман кишәрлегеннән читтә өске һәм туфрак эче сулары агып төшүне бозарлык, урман кишәрлекләрен су бастырырлык яисә сазландырырлык итеп эшләр башкару һәм корылмалар төзү; в) тапшырылган урман кишәрлеген һәм аның янындагы территорияләргә төзелеш һәм көнкүреш калдыклары, агач калдыклары, башка калдыклар белән чүпләү; г) ирекле, билгеләнмәгән маршрутлар буенча транспорт чараларында һәм бүтән механизмнарда үтеп керү

Гамәлдәге урман орлыкчылык объектларының нормативлары һәм параметрлары әлеге урман хужалыгы регламентында әзерләнми, урман орлыкчылык объектлары турында белешмәләр ел саен Россия Табигать министрлыгының «Дәүләт урман реестрын алып бару формаларын раслау турында» 2016 елның 06 октябрендәге 514 номерлы боерыгы белән расланган 14-ГЛР формасы буенча яңартыла.