



ПРИКАЗ

28.12.2021

Казан ш.

БОЕРЫК

№ 708-осн

Татарстан Республикасы Урман хужалыгы министрлыгының «Кайбыч урманчылыгының урман хужалыгы регламентын раслау турында» 2019 елның 12 февралендәге 85-осн номерлы боерыгы белән расланган Кайбыч урманчылыгының урман хужалыгы регламентына үзгәрешләр кертү турында

Россия Федерациясе Урман кодексының 83 статьясындагы 1 өлешенә 9 пункты, «Татарстан Республикасында урманнардан файдалану турында» 2018 елның 22 маендагы 22-ТРЗ номерлы Татарстан Республикасы Законының 3 статьясындагы 3 өлешенә 1 пункты нигезендә боерык бирәм:

1. Татарстан Республикасы Урман хужалыгы министрлыгының «Кайбыч урманчылыгының урман хужалыгы регламентын раслау турында» 2019 елның 12 февралендәге 85-осн номерлы боерыгы (2020 елның 10 мартындагы 201-осн номерлы, 2020 елның 2 декабрендәге 824-осн номерлы боерыклар нигезендә кертелгән үзгәрешләре белән) белән расланган Кайбыч урманчылыгының урман хужалыгы регламентына үзгәреш кертәп, аны кушымтада бирелә торган яңа редакциядә баян итәргә.

2. Әлеге боерыкны юридик бүлек житәкчесенә (В.В. Мәнихова), дәүләт теркәвенә алу өчен, Татарстан Республикасы Юстиция министрлыгына жибәрергә.

3. Финанс, бухгалтерия хисапчылыгы һәм контрольлек бүлегенә әлеге боерыкны татар теленә тәржемә итүгә бәйлә чыгымнарны финанслауны тәмин итәргә.

4. Әлеге боерык үтәлешен контрольдә тотуны урман хужалыгы министрының беренче урынбасары И.Н.Зариповка йөкләргә.

Министр

Р. Ә. Кузюров

Татарстан Республикасы Урман
хужалыгы министрлыгының
28.12.2021 № 708-осн боерыгы
белән расланды

КАЙБЫЧ УРМАНЧЫЛЫГЫНЫҢ УРМАН ХУЖАЛЫГЫ РЕГЛАМЕНТЫ

Эчтәлек

| | |
|--|----|
| Эчтәлек | 2 |
| КЕРЕШ | 5 |
| Россия Федерациясе закон актлары..... | 6 |
| «Россия Федерациясе Урман кодексында каралган хокукый мөнәсәбәтләрне жайга салучы норматив хокукый актлар (2021 елның 01 гыйнварына).. | 7 |
| 1 бүлек. Гомуми мәгълүматлар..... | 15 |
| 1.1. Урманчылыкка кыскача сыйфатлама..... | 15 |
| 1.1.1. Урманчылыкның аталышы һәм урнашкан урыны..... | 15 |
| 1.1.2. Урманчылыкның, кишәрлек урманчылыкларының гомуми мәйданы, урманчылык территориясенә районнар буенча бүленеше | 15 |
| 1.1.3. Урманчылык урманнарының урман үсү зоналарына, урманлы районнарга һәм урман яклау зоналарына һәм урман-орлык районнарына бүленеше..... | 18 |
| 1.1.4. Урманчылык урманнарының кварталлар яисә аларның өлешләре буенча максатчан билгеләнеше һәм яклаучы урман категорияләре буенча бүленеше, шулай ук яклаучы, эксплуатация һәм резерв урманнарын бүлеп чыгару нигезләре | 20 |
| 1.1.5. Урманчылык территориясендә урман фонды жирләре составыннан урманлы һәм урмансыз жирләргә сыйфатлама..... | 24 |
| 1.1.6. Гамәлдәге һәм проектлана торган махсус сакланыла торган табигать территорияләренә һәм объектларга, аларны оештыру, экологик челтәрләрен үстерү, биотөрлелеген саклау планнарына сыйфатлама | 24 |
| 1.1.7. Илкүләм мирас буенча проектлана торган урманнарга сыйфатлама | 26 |
| 1.1.8. Диләнке эшләрен гамәлгә ашырганда сакланырга тиешле биологик күптөрлелек төрләрен һәм буфер зоналары зурлыклары исемлегенә | 26 |
| 1.1.9. Гамәлдәге урман, урман эшкәртү инфраструктурасы объектларына, урман инфраструктурасы ясауга бәйле булмаган объектларга, әлегә объектларны төзү, үзгәртеп кору һәм эксплуатацияләү чараларына территориаль планлаштыру документларында каралган сыйфатлама | 30 |
| 1.2. Урманнардан рөхсәтле файдалану төрләре | 33 |
| 2 бүлек. Урманнардан рөхсәтле файдалану нормативлары, параметрлары һәм чорлары, урманнарны саклау, яклау һәм яңадан торгызу нормативлары | 36 |
| 2.1. Урманнардан агач материалы эзерләү өчен рөхсәтле файдалану нормативлары, параметрлары һәм чорлары | 37 |
| 2.1.1. Өлгергән һәм картайган урман утыртмаларын кисү буенча файдалану өчен билгеләнгән диләнке күләме | 38 |
| 2.1.2. Урманнарны тәрбияләгәндә урта яшьле, өлгереп килүче, өлгергән һәм картайган урман утыртмаларын кисү буенча файдалану өчен билгеләнгән диләнке күләме (агач материалы алуның ел саен рөхсәт ителгән күләме) | 43 |
| 2.1.3. Барлык төр кисүләрдә файдалану өчен билгеләнгән диләнке күләме (агач материалының ел саен рөхсәт ителгән күләме) | 64 |
| 2.1.4. Кисентеләрнең яшьләре | 68 |

| | |
|---|----|
| 2.1.5. Агачлыкларның тулылыгын һәм составын, дилэнкеләрнең күләмнәрен, дилэнкеләрнең тоташу чорларын, киртекләр санын, кисүләрнең кабатлану чорларын исәпкә алып, агач материалын сайлау проценты (ешлыгы). | 69 |
| 2.1.6. Урманнарны торгызу алымнары | 71 |
| 2.1.7. Урманнардан агач материалы эзерләү өчен файдалану вакытлары һәм башка мәгълүматлар | 71 |
| 2.2. Урманнардан чәер эзерләү өчен рөхсәтле файдалану нормативлары, параметрлары һәм чорлары..... | 72 |
| 2.3.1. Урманнардан агач булмаган урман ресурсларын төрләре буенча эзерләү һәм жыеп алу өчен файдалану нормативлары (ел саен рөхсәт ителгән күләмнәре) һәм параметрлары | 73 |
| 2.3.2. Урманнардан агач булмаган урман ресурслары эзерләү һәм жыю өчен файдалану чорлары | 73 |
| 2.4. Урманнардан азык-төлек урман ресурслары эзерләү һәм дару үләннәре жыю өчен файдалану нормативлары, параметрлары һәм чорлары | 73 |
| 2.4.1. Урманнардан азык-төлек урман ресурсларын һәм дару үләннәрен төрләре буенча эзерләү һәм жыеп алу өчен файдалану нормативлары (ел саен рөхсәт ителгән күләмнәре) һәм параметрлары..... | 74 |
| 2.4.2. Эзерләү һәм жыеп алу вакытлары | 75 |
| 2.4.3. Агач сутлары эзерләгәндә нормативлар һәм параметрлар | 75 |
| 2.4.4. Абага-кара абага эзерләү..... | 76 |
| 2.4.5. Урманнардан азык-төлек урман ресурслары эзерләү һәм дару үләннәре жыеп алу өчен файдалану чорлары | 76 |
| 2.5. Урманнардан аучылык хужалыгы өлкәсендә эшчәнлек төрләрен гамәлгә ашыру өчен файдалану нормативлары, параметрлары һәм чорлары.... | 76 |
| 2.5.1. Аучылык инфраструктурасы объектларын урнаштыру өчен биотехник чаралар уздыру исемлеге һәм нормалары | 77 |
| 2.6. Авыл хужалыгын алып бару өчен урманнардан файдалану нормативлары, параметрлары һәм чорлары, балыкчылыкны гамәлгә ашыру, һәвәскәр балыкчылыктан тыш | 78 |
| 2.6.1. Урманнардан авыл хужалыгы алып бару өчен файдалану параметрлары | 78 |
| 2.7. Урманнардан фәнни-тикшеренү һәм мәгариф эшчәнлеген гамәлгә ашыру өчен файдалану нормативлары, параметрлары һәм чорлары.... | 78 |
| 2.8. Урманнардан рекреация эшчәнлеген гамәлгә ашыру өчен файдалану нормативлары, параметрлары һәм чорлары | 80 |
| 2.8.1. Урманнардан рекреация эшчәнлеген гамәлгә ашыру өчен файдалану нормативлары | 80 |
| 2.8.2. Рекреация эшчәнлегенә бәйле зона кварталларының һәм (яки) аларның өлешләре исемлеге | 80 |
| 2.8.3. Рекреация эшчәнлегенә караган зона территориясен функциональ зоналарга бүлү | 80 |
| 2.8.4. Урман кишәрлекләрендә капитал булмаган төзелгән, корылмалар исемлеге һәм аларны төзекләндерү нормативлары | 80 |

| | |
|--|-----|
| 2.8.5. Урманнардан рекреация эшчәнлеген гамәлгә ашыру өчен файдалану параметрлары һәм чорлары..... | 81 |
| 2.9. Урманнардан урман плантацияләре ясау һәм аларны эксплуатацияләү өчен рөхсәтле файдалану нормативлары, параметрлары һәм чорлары. | 82 |
| 2.10. Урманнардан жимешле, жыләкле, декоратив урман үсемлекләрен һәм дару үләннәрен үстерү өчен файдалану нормативлары, параметрлары һәм чорлары | 82 |
| 2.11. Урманнардан урман питомниклары ясау һәм аларны эксплуатацияләү өчен файдалану нормативлары, параметрлары һәм чорлары | 83 |
| 2.12. Жир асты байлыкларын геологик өйрәнү, файдалы казылмалар эзләү һәм чыгаруны гамәлгә ашыру өчен урманнардан файдалану нормативлары, параметрлары һәм чорлары..... | 84 |
| 2.13. Урманнардан сусаклагычлар һәм башка төрле ясалма су объектлары, шулай ук гидротехника корылмалары, дингез портлары, дингез терминаллары, елга портлары, причаллар төзү һәм эксплуатацияләү өчен файдалану нормативлары, параметрлары һәм чорлары | 85 |
| 2.14. Урманнардан линияле объектлар төзү, үзгәртеп кору, эксплуатацияләү өчен файдалану нормативлары, параметрлары һәм чорлары | 86 |
| 2.15. Урманнардан агач материалы һәм башка төрле урман ресурслары эшкәртү өчен файдалану нормативлары, параметрлары һәм чорлары . | 89 |
| 2.16. Урманнардан дини эшчәнлекне гамәлгә ашыру өчен файдалану нормативлары, параметрлары һәм чорлары | 90 |
| 2.17. Урманнарны саклауга, яклауга һәм торгызуга карата таләпләр ... | 91 |
| 2.17.1. Урманнарда янғын куркынычсызлыгы чараларына, урманнарны радиоактив матдәләр белән пычранудан һәм тискәре башка йогынтыдан саклауга карата таләпләр | 91 |
| 2.17.2. Урманнарны яклауга карата таләпләр (санитар-савыктыру чараларының, урманнарны яклау буенча профилактика чараларының, зарарлы организмнарның чыганакларын бетерү чараларының, шулай ук вәкаләтле федераль башкарма хакимият органы билгеләгән башка чараларның нормативлары һәм параметрлары) | 94 |
| 2.17.3. Урманнарны торгызуга карата таләпләр..... | 108 |
| 2.18. Урман үсү зоналары һәм урманлы районнар буенча урманнардан файдалануга карата таләпләрнең үзенчәлекләре | 115 |
| 3 БҮЛЕК. Урманнардан файдалануда чикләмәләр..... | 116 |
| 3.1. Урманнарның максатчан билгеләнеш төрләре буенча чикләмәләр | 116 |
| 3.2. Махсус якланучы урман кишәрлеге төрләре буенча чикләмәләр .. | 117 |
| 3.3. Урманнардан файдалану төрләре буенча чикләмәләр..... | 118 |

КЕРЕШ

Өлеге урман хужалыгы регламенты Кайбыч урманчылыгы чикләрендә урнашкан урманнардан файдалану, аларны саклау, яклау һәм торгызу нигезе булып тора.

Урман хужалыгы регламенты Россия Федерациясе Урман кодексының 87 статьясының 7 өлеше, Россия Федерациясе Табигать ресурслары һәм экология министрлыгының «Урман хужалыгы регламентлары составын, аларны эшләү тәртибен, аларның гамәлдә булу чорларын һәм аларга үзгәрешләр кертү тәртибен раслау турында» 2017 елның 27 февралендәге 72 номерлы боерыгы нигезендә эшләнә.

Урман хужалыгы регламентының гамәлдә булу чоры 2029 елның 1 апреленә кадәр.

Урман хужалыгы регламентын эшлэгәндә дәүләт урман реестры материаллары файдаланылды.

Регламентны эшләүче:

Татарстан Республикасы Урман хужалыгы министрлыгы.

Почта адресы: Ямашев пр., 37А йорт, Казан шәһәре, 420124.

E-mail: Minleshov@tatar.ru.

Сайт: Minleshov.tatarstan.ru.

Тел. (843) 221-37-01.

Факс (843) 221-37-37.

«Бөтенроссия урманчылык һәм механикалаштыру фәнни-тикшеренү институты» федераль бюджет учреждениесе филиалы – «Көнчыгыш-Европа урманнарны сынау станциясе».

Почта адресы: 420097, Казан шәһәре, Товарищеская урамы, 40.

E-mail: tatlos@rambler.ru

Тел. (843) 236-29-31, 236-24-91.

Факс (843) 236-33-48.

Россия Федерациясе закон актлары

Россия Федерациясе Урман кодексы (алга таба – РФ Урман кодексы).

Россия Федерациясе Су кодексы (алга таба – РФ Су кодексы).

Россия Федерациясе Жир кодексы (алга таба – РФ Жир кодексы).

Россия Федерациясе Гражданлык кодексы (алга таба – РФ Гражданлык кодексы).

«Жир асты байлыктары турында» 1992 елның 21 февралендәге 2395-1 номерлы Россия Федерациясе законы (алга таба – «Жир асты байлыктары турында» РФ законы).

«Янғын куркынычсызлыгы турында» 1994 елның 21 декабрдендәге 69-ФЗ номерлы федераль закон (алга таба – «Янғын куркынычсызлыгы турында» ФЗ).

«Махсус сакланыла торган табигать территорияләре турында» 1995 елның 14 мартындагы 33-ФЗ номерлы федераль закон (алга таба – 33-ФЗ номерлы федераль закон).

«Хайваннар дөнъясы турында» 1995 елның 24 апрелдендәге 52-ФЗ номерлы федераль закон (алга таба – 52-ФЗ номерлы федераль закон).

«Геодезия, картография һәм киңлек мәгълүматлары турында һәм Россия Федерациясенен аерым закон актларына үзгәрешләр кертү хакында» 2015 елның 30 декабрдендәге 431-ФЗ номерлы федераль закон (алга таба – 431-ФЗ номерлы федераль закон).

«Пестицидлар һәм агрохимикатлар белән имин эш итү турында» 1997 елның 19 июлендәге 109-ФЗ номерлы федераль закон (алга таба – 109-ФЗ номерлы федераль закон).

«Намус иреге турында һәм дини берләшмәләр турында» 1997 елның 26 сентябрдендәге 125-ФЗ номерлы федераль закон (алга таба – 125-ФЗ номерлы федераль закон).

«Кадастр эшчәнлеге турында» 2007 елның 24 июлендәге 221-ФЗ номерлы федераль закон (алга таба – 221-ФЗ номерлы федераль закон).

«Россия Федерациясендә газ белән тәэмин итү турында» 1999 елның 31 мартындагы 69-ФЗ номерлы федераль закон (алга таба – 69-ФЗ номерлы федераль закон).

«Жир корылышы турында» 2001 елның 18 июнендәге 78-ФЗ номерлы федераль закон (алга таба – 78-ФЗ номерлы федераль закон).

«Әйләнә-тирә мохитне саклау турында» 2002 елның 10 гыйнварындагы 7-ФЗ номерлы федераль закон (алга таба – 7-ФЗ номерлы федераль закон).

«Электр энергетикасы турында» 2003 елның 26 мартындагы 35-ФЗ номерлы федераль закон (алга таба – 35-ФЗ номерлы федераль закон).

«Элемтә турында» 2003 елның 07 июлендәге 126-ФЗ номерлы федераль закон (алга таба – 126-ФЗ номерлы федераль закон).

«Россия Федерациясе Урман кодексын гамәлгә кертү турында» 2006 елның 04 декабрдендәге 201-ФЗ номерлы федераль закон (алга таба – 201-ФЗ номерлы федераль закон).

«Орлыкчылык турында» 1997 елның 17 декабрдәгә 149-ФЗ номерлы федераль закон (149-ФЗ номерлы федераль закон).

«Ау һәм аучылык ресурсларын саклау һәм Россия Федерациясенә аерым закон актларына үзгәрешләр кертү турында» 2009 елның 24 июлдәгә 209-ФЗ номерлы федераль закон (алга таба – 209-ФЗ номерлы федераль закон).

«Үсемлекләр карантини турында» 2014 елның 21 июлдәгә 206-ФЗ номерлы федераль закон (алга таба – 206-ФЗ номерлы федераль закон).

«Россия Федерациясе Урман кодексында каралган хокукый мөнәсәбәтләрне жайга салучы норматив хокукый актлар (2021 елның 01 гыйнварына)

| Россия Федерациясе Урман кодексы статьясы | Россия Федерациясе Урман кодексында каралган | Норматив актлар |
|--|---|--|
| 1 | 2 | 3 |
| Россия Федерациясе Хөкүмәте актлары | | |
| 91 статьяның 7 өлеше | Дәүләт реестрыннан өзөмтәләр биргән өчен түләү | Россия Федерациясе Хөкүмәтенә «Дәүләт урман реестрыннан өзөмтәләр биргән өчен түләү күләме һәм аны алу тәртибе турында» 2007 елның 3 мартындагы 138 номерлы карары |
| 100 статьяның 2 өлеше | Урман кишәрлекләренә һәм урманнардан файдаланганда барлыкка килә торган мөлкәт хокукларына китерелгән зыянны түләү. Урман законнары бозылу нәтижәсендә урманнарда китерелгән зыян күләмен исәпләү таксаларын һәм методикаларын раслау | Россия Федерациясе Хөкүмәтенә «Урман законнарын бозу нәтижәсендә урманнарда һәм аларда булган табигать объектларына китерелгән зыянны каплау үзенчәлекләрен раслау турында» 2018 елның 29 декабрдәгә 1730 номерлы карары |
| 96 статья | Федераль дәүләт урман контроле (күзәтчелеге) | «Федераль дәүләт урман контроле (күзәтчелеге) турында» 2021 елның 30 июндәгә 1098 номерлы Россия Федерациясе Хөкүмәте карары |
| 50 статьяның 3 өлеше | Зат, затлар төркеме тарафыннан эзерләнергә тиешле агач материалының максималь күләмен билгеләү | Россия Федерациясе Хөкүмәтенә «Зат, затлар төркеме тарафыннан эзерләнергә тиешле агач материалының иң зур күләмен билгеләү турында» 2007 елның 22 июндәгә 395 номерлы карары |
| 73 статьяның 4 өлеше | Федераль милектәге урман ресурслары берәмлеге өчен түләү ставкалары һәм урман кишәрлеген арендау өчен урман кишәрлеге майданы берәмлеге өчен түләү ставкалары билгеләү | Россия Федерациясе Хөкүмәтенә «Федераль милектәге урман кишәрлеген түләү нигездә файдалануга алу буенча урман ресурслары күләме берәмлеге өчен түләү дәрәжәләре һәм урман кишәрлеге майданы берәмлеге өчен түләү дәрәжәләре турында» 2007 елның 22 маендагы 310 номерлы карары |
| 44 статья | Сусаклагычлар, башка төрле ясалма су объектлары, шулай ук гидротехника корылмалары, диңгез портлары, диңгез терминаллары, елга портлары, причаллар төзү һәм аларны эксплуатацияләү өчен урманнардан файдалану | Россия Федерациясе Хөкүмәтенә «Су объектын файдалануга тапшыру турында карар эзерләү һәм кабул итү тәртибе турында» 2006 елның 30 декабрдәгә 844 номерлы карары |
| 45 статья | Урманнарда чыбыклы | Россия Федерациясе Хөкүмәтенә «Россия |

| Россия Федерациясе Урман кодексы статьясы | Россия Федерациясе Урман кодексында каралган | Норматив актлар |
|---|--|--|
| 1 | 2 | 3 |
| | объектлар төзү, аларны үзгәртеп кору, аларны эшлөтү өчен файдалану | Федерациясе элемент чыбыкларын һәм корылмаларын саклау кагыйдәләрен раслау турында» 1995 елның 9 июнендәге 578 номерлы карары |
| 76 статьяның 3 өлеше | Урман утыртмаларын сату-алу шартнамәләре буенча түләү. Федераль милектә, шулай ук Россия Федерациясе субъектлары милектә һәм муниципаль милектә булган жирләрдә эзерләнә торган агач материалы берәмлеге өчен түләү ставкаларын билгеләү | Россия Федерациясе Хөкүмәтенен «Федераль милектәге урман кишәрлеген түләүле нигездә файдалануга алу буенча урман ресурслары күләме берәмлеге өчен түләү дәрәжәләре һәм урман кишәрлеге мәйданы берәмлеге өчен түләү дәрәжәләре турында» 2007 елның 22 маендагы 310 номерлы карары |
| 16 статьяның 3 өлеше, 60.3 статья | Урманнарда санитар куркынычсызлык. Урман утыртмаларын кисү тәртибе | Россия Федерациясе Хөкүмәтенен «Урманнарда санитар куркынычсызлык кагыйдәләре турында» 2020 елның 9 декабрдәге 2047 номерлы карары |
| 16 статьяның 3 өлеше, 53 статья | Урманнарда янғын куркынычсызлыгы | Россия Федерациясе Хөкүмәтенен «Урманнарда янғын куркынычсызлыгы кагыйдәләрен раслау турында» 2020 елның 7 октябрдәге 1614 номерлы карары; Россия Федерациясе Хөкүмәтенен «Урманнарны янгына каршы кору чаралары турында» 2011 елның 16 апрелдәге 281 номерлы карары; Россия Федерациясе Хөкүмәтенен «Урман янғыннары аркасында урманнарда барлыкка килгән гадәттән тыш хәлләрне бетерү өчен федераль башкарма хакимият органнары көчләрен һәм чараларын жәлеп итү турында» 2017 елның 2 декабрдәге 1464 номерлы карары; Россия Федерациясе Хөкүмәтенен «Урман янғыннары нәтижәсендә барлыкка килгән гадәттән тыш хәлләр турында» 2011 елның 17 маендагы 376 номерлы карары, Россия Федерациясе Хөкүмәтенен «Урман янғыннарын сүндерү планын төзү һәм аны һәм аның рәвешен раслау кагыйдәләрен раслау турында» 2011 елның 17 маендагы 377 номерлы карары, Россия Федерациясе Хөкүмәтенен «Урманнарда һәм урман янғыннарында янғын куркынычы турындагы мәгълүматларның дөреслеген контрольдә тоту кагыйдәләрен раслау турында» 2011 елның 18 августындагы 687 номерлы карары |
| 22 статьяның 3 өлеше | Урманнарны үзләштерү өлкәсендә инвестиция эшчәнлеге. Урманнарны үзләштерү өлкәсендә өстенлекле инвестиция проектлары исемлеген эзерләү һәм раслау | Россия Федерациясе Хөкүмәтенен «Урманнарны үзләштерү турында өстенлекле инвестиция проектлары турында һәм Россия Федерациясе Хөкүмәтенен кайбер актларын көчен югалткан дип тану турында» 2018 елның 23 февралдәге 190 номерлы карары |
| 114 статьяның 6 өлеше | Урман-парк зоналарында урнашкан урманнарның, яшел | Россия Федерациясе Хөкүмәтенен «Россия Федерациясе Урман кодексының 114 статьясындагы |

| Россия Федерациясе Урман кодексы статьясы | Россия Федерациясе Урман кодексында каралган | Норматив актлар |
|---|---|---|
| 1 | 2 | 3 |
| | зоналарда урнашкан урманнарның функциональ зоналары | 1 өлешенң 3 һәм 4 пунктларында күрсәтелгән урманнар урнашкан жирләрнең чикләрен үзгәртү һәм урман паркы зоналарында урнашкан урманнарда функциональ зоналарны билгеләү кагыйдәләрен раслау турында» 2019 елның 21 декабрәндәге 1755 номерлы карары |
| 13 статья | Урман инфраструктурасы | Россия Федерациясе Хөкүмәтенң «Яклай торган урманнар, файдаланыла торган урманнар һәм резерв урманнары өчен урман инфраструктурасы объектлары исемлеген раслау турында» 2012 елның 17 июлендәге 1283-р номерлы күрсәтмәсе |
| 21 статья | Урман инфраструктурасына бәйлә булмаган объектлар төзү, үзгәртеп кору һәм эксплуатацияләү | Россия Федерациясе Хөкүмәтенң «Яклай торган урманнар, файдаланыла торган урманнар һәм резерв урманнары өчен урман инфраструктурасы булдыруга бәйлә булмаган объектлар исемлеген раслау турында» 2013 елның 27 маендагы 849-р номерлы күрсәтмәсе |
| 45 статья | Урманнардан чыбыклы объектлар төзү, аларны үзгәртеп кору, аларны эшләтү өчен файдалану | Россия Федерациясе Хөкүмәтенң «Электр челтәрләре хужалыгы объектларының саклык зоналарын һәм мондый зоналар чикләрендә урнашкан жир кишәрлекләреннән файдалануның махсус шартларын билгеләү тәртибе турында» 2009 елның 24 февралендәге 160 номерлы карары |
| 73.1 статьяның 6 өлеше | Дәүләт милкендә яисә муниципаль милектәге урман кишәрлегенң аренда шартнамәсен төзү Дәүләт милкендә яисә муниципаль милектәге урман кишәрлегенң аренда шартнамәсен эзерләү һәм төзү тәртибе | Россия Федерациясе Хөкүмәтенң «Агач материалы эзерләү өчен дәүләт милкендәге яисә муниципаль милектәге жир кишәрлеген арендага алу шартнамәсен төзү хокукына конкурста катнашучыларның конкурс тәкъдимнәрен бәяләү кагыйдәләрен һәм тәкъдим ителгән шартларны бәяләү һәм агач материалы эзерләү өчен дәүләт милкендәге яисә муниципаль милектәге жир кишәрлеген арендага алу шартнамәсен төзү хокукына конкурста жиңүчене билгеләүгә нигез булган билгеләрне раслау турында» 2019 елның 7 мартындагы 241 номерлы карары |
| Россия Федерациясе Табигать ресурслары һәм экология министрлыгы (алга таба – Россия Табигать министрлыгы) норматив актлары | | |
| 62 статьяның 3 өлеше | Урманнарны торгызу. Урманнарны торгызу кагыйдәләре | «Урманнарны торгызу кагыйдәләрен, урманнарны торгызу проекты составын, урманнарны торгызу проекты эшләү һәм ана үзгәрешләр кертү тәртибен раслау турында» 2020 елның 4 декабрәндәге 1014 номерлы боерык |
| 73.1 статьясындагы 7 өлеше | Урман кишәрлегенң типик аренда шартнамәсе | «Урман кишәрлекләрен түләүле нигездә файдалануга тапшыруның бер төрле шартнамәләрен раслау турында» 2020 елның 30 июлендәге 542 номерлы боерык |
| 77 статьяның 7 өлеше | Урман утыртмаларын сату-алу турында бер төрле шартнамә | «Урман утыртмаларын сату-алуның бер төрле шартнамәсен раслау турында» 2020 елның 27 июлендәге 488 номерлы боерык |
| 60.15 статья | Сирәк очрый торган һәм юкка чыгу куркынычы янаган агачларны, куакларны, | «Россия Федерациясе Кызыл китабына яисә Россия Федерациясе субъектлары кызыл китапларына кертелгән, сирәк очрый торган һәм юкка чыгу |

| Россия Федерациясе Урман кодексы статьясы | Россия Федерациясе Урман кодексында каралган | Норматив актлар |
|--|--|--|
| 1 | 2 | 3 |
| | лианаларны, бүтэн урман үсемлекләрен саклау үзенчәлекләре | куркынычы янаган агачларны, куакларны, лианаларны, бүтэн урман үсемлекләрен саклау үзенчәлекләрен раслау турында» 2017 елның 29 маендагы 264 номерлы боерык |
| 16 статьяның 3 өлеше, 64 статьяның 3 өлеше | Урманнарны карап тору. Урманнарны карап тору кагыйдәләре. Урман утыртмаларын кисү тәртибе | «Урманнарны карау кагыйдәләрен раслау турында» 2020 елның 30 июлендәге 534 номерлы боерык |
| 112 статьяның 5 өлеше | Махсус сакланыла торган табигать территорияләрендә урнашкан урманнардан файдалану, аларны саклау, яклау, яңадан үстерү үзенчәлекләре | «Махсус сакланыла торган табигать территорияләрендә урнашкан урманнардан файдалану, аларны саклау, яклау, торгызу үзенчәлекләрен раслау турында» 2007 елның 16 июлендәге 181 номерлы боерык |
| 53.1 статья | Урман янгыннарын кисәтү | «Урман янгыннарын кисәтү һәм сүндерү чаралары төрләрен, урманнардан файдаланучы затларның әлеге чаралар белән тәэмин ителү нормативларын, урманнардан файдаланганда булырга тиешле урман янгыннарын кисәтү һәм сүндерү чаралары нормаларын раслау турында» 2014 елның 28 мартындагы 161 номерлы боерык |
| 53.2 статья | Урманнарда янгын чыгу куркынычын һәм урман янгыннарын мониторинглау | «Урманнарда янгын куркынычын һәм урман янгыннарын күзәтүне гамәлгә ашыру тәртибен раслау турында» 2014 елның 23 июнендәге 276 номерлы боерык |
| 15 статьяның 3 өлеше | Урман үсә торган зоналар һәм урманлы районнар | «Россия Федерациясенең урман үсү зоналары исемлеген һәм Россия Федерациясенең урманлы районнары исемлеген раслау турында» 2014 елның 18 августындагы 367 номерлы боерык |
| 87 статьяның 7 өлеше | Урман хужалыгы регламентларының составы, аларны эшләү тәртибе, аларның гамәлдә булу вакыты һәм аларга үзгәрешләр кертү тәртибе | «Урман хужалыгы регламентлары составын, аларны эшләү тәртибен, аларның гамәлдә булу вакытын һәм аларга үзгәрешләр кертү тәртибен раслау турында» 2017 елның 27 февралендәге 72 номерлы боерык |
| 60.5 статья | Урман авырулары буенча дәүләт мониторингы | «Урман авырулары буенча дәүләт мониторингын гамәлгә ашыру тәртибен раслау турында» 2017 елның 5 апрелендәге 156 номерлы боерык |
| 60.7 статья | Зарарлы организмнар таралуны кисәтү | «Зарарлы организмнар таралуны кисәтү чараларын гамәлгә ашыру кагыйдәләрен раслау турында» 2020 елның 9 ноябрәндәге 912 номерлы боерык |
| 60.6 статьяның 4 өлеше | Урман авыруларына бәйле тикшеренүләр. Урман авыруларына бәйле тикшеренүләрне уздыру тәртибе | «Урман авыруларына бәйле тикшеренүләрне уздыру тәртибен һәм урман авыруларына бәйле тикшеренү актының рәвешен раслау турында» 2020 елның 9 ноябрәндәге 910 номерлы боерык |
| 16.1 статьяның 4 өлеше, 29 статьяның 9 өлеше | Диләнке эшләре. Агач материалы эзерләү. Агач материалы эзерләү кагыйдәләре. Урман утыртмаларын кисү тәртибе | «Агач материалы эзерләү кагыйдәләрен һәм Россия Федерациясе Урман кодексының 23 статьясында күрсәтелгән урманчылыктарда агач материалы эзерләү үзенчәлекләрен раслау турында» 2020 елның 1 декабрәндәге 993 номерлы боерык, |

| Россия Федерациясе Урман кодексы статьясы | Россия Федерациясе Урман кодексында каралган | Норматив актлар |
|---|--|--|
| 1 | 2 | 3 |
| | | «Дилэнке эшлэре төрлэрен, аларны уздыру тәртибен һәм эзлеклеген, Дилэнке эшлэренең технологик карта рәвешен, Дилэнкене карап чыгу акты рәвешен һәм Дилэнкене карау тәртибен раслау турында» 2016 елның 27 июнendәге 367 номерлы боерык |
| 60.4 статья | Урманнарны яклау буенча районнарға бүленеш | «Урманнарны яклау буенча районнарға бүлү тәртибен раслау турында» 2017 елның 9 гыйнварындагы 1 номерлы боерык |
| 91 статья | Дәүләт урман реестры | «Дәүләт урман реестрына документлаштырылган мәгълүматлар кертү һәм аны үзгәртүгә нигез булган документлар исемлеген, аларның рәвешлэрен һәм аларны эзерләү тәртибен раслау турында» 2013 елның 11 ноябрendәге 496 номерлы боерык, «Дәүләт урман реестрында булган, зарури тәртиптә тапшырыла торган мәгълүмат төрлэре исемлеген һәм аларны тапшыру шартларын раслау турында» 2013 елның 30 октябрendәге 464 номерлы боерык, «Дәүләт урман реестрын алып бару рәвешлэрен раслау турында» 2016 елның 6 октябрendәге 514 номерлы боерык |
| 70.1 статьяның 12 өлеше | Урман кишәрлеклэрен проектлау | «Урман кишәрлегенең проект документлары составына һәм аның эчтөлегенә карата таләплэр, аны эзерләү тәртибен раслау турында» 2017 елның 3 февралendәге 54 номерлы боерык |
| 60.13 статья | Урманнарны радиоактив пычранудан саклау үзенчәлеклэре | «Урманнарның радиоактив пычрану зоналарында профилактика һәм тернәклэндерү чараларын гамәлгә ашыру үзенчәлеклэрен раслау турында» 2017 елның 8 июнendәге 283 номерлы боерык |
| 65 статьяның 5 өлеше | Урман орлыкчылыгы | «Урман орлыкчылыгы объектларын (урман орлыкчылыгы плантациялэрен, даими урман орлыклары кишәрлеклэрен һәм шуңа охшаш объектларны) төзү һәм аерып чыгару кагыйдэлэрен раслау турында» 2015 елның 20 октябрendәге 438 номерлы боерык, «Төп урман агач токымнарының урман үсемлеклэренең районнарға бүленгән орлыкларын куллану тәртибен раслау турында» 2020 елның 9 ноябрendәге 909 номерлы боерык |
| 46 статьяның 3 өлеше | Урманнардан агач материалын һәм башка урман ресурсларын эшкәртү өчен файдалану. Урманнардан агач материалы һәм башка урман ресурслары эшкәртү өчен файдалану кагыйдэлэре | «Урманнардан агач материалы һәм башка урман ресурслары эшкәртү өчен файдалану кагыйдэлэрен раслау турында» 2020 елның 28 июлendәге 495 номерлы боерык |
| 38 статья | Урманнардан авыл хужалыгы алып бару өчен файдалану | «Урманнардан авыл хужалыгы алып бару өчен файдалану кагыйдэлэрен һәм Урман кишәрлеген бирмичә, сервитут, гавами сервитут билгеләп яки билгеләмичә генә урманнардан авыл хужалыгы алып бару өчен файдалану очраклары исемлеген раслау турында» 2020 елның 2 июлendәге 408 номерлы боерык |

| Россия Федерациясе Урман кодексы статьясы | Россия Федерациясе Урман кодексында каралган | Норматив актлар |
|---|--|--|
| 1 | 2 | 3 |
| 49 статьяның 3 өлеше | Урманнардан файдалану турында хисап. Урманнардан файдалану турында хисап тапшыру тәртибе | «Урманнардан файдалану турында хисапка кертелә торган мәгълүматлар исемлеген, урманнардан файдалану турында хисап тапшыру рәвешен һәм тәртибен, шулай ук урманнардан файдалану турында электрон рәвештә хисап рәвешенә карата таләпләр раслау турында» 2017 елның 21 августындагы 451 номерлы боерык |
| 66 статьяның 2 өлеше | Урманнарны торгызу һәм урман үрчетү турында хисап. Урманнардан файдалану һәм урман үрчетү турында хисап тапшыру тәртибе | «Урманнарны торгызу һәм үрчетү турында хисапка кертелә торган мәгълүматлар исемлеген, урманнарны торгызу һәм үрчетү турында хисап рәвешен һәм аны тапшыру тәртибен, шулай ук урманнарны торгызу һәм үрчетү турында электрон рәвештәге хисап форматына карата таләпләр раслау турында» 2017 елның 21 августындагы 452 номерлы боерык |
| 89 статья | Урманнарны үзләштерү проектына дәүләт экспертизасы һәм муниципаль экспертиза. Урманнарны үзләштерү проектына дәүләт экспертизасы һәм муниципаль экспертиза тәртибе | «Урманнарны үзләштерү проектына дәүләт экспертизасы һәм муниципаль экспертиза тәртибен раслау турында» 2020 елның 30 июлендәге 513 номерлы боерык |
| 26 статьяның 3 өлеше | Урман декларациясе. Урман декларациясен тутыру һәм тапшыру тәртибе | «Урман декларациясенә рәвешен, аны тутыру һәм тапшыру тәртибен, электрон рәвештә урман декларациясе форматына таләпләр раслау турында» 2020 елның 30 июлендәге 539 номерлы боерык |
| 60 статьяның 3 өлеше, 60.11 статьяның 3 өлеше | Урманнарны янгыннардан саклау турында хисап. Урманнарны янгыннардан саклау турында хисап тапшыру тәртибе. Урманнарны яклау турында хисап. Урманнарны яклау турында хисап тапшыру тәртибе | «Урманнарны янгыннардан саклау турында хисапка кертелә торган мәгълүматлар исемлеген, урманнарны янгыннардан саклау турында хисап рәвешен һәм аны тапшыру тәртибен, шулай ук урманнарны янгыннардан саклау турында электрон рәвештә хисап тапшыру форматына карата таләпләр, урманнарны яклау турында хисапка кертелә торган мәгълүматлар исемлеген, урманнарны яклау турында хисап рәвешен һәм аны тапшыру тәртибен, шулай ук урманнарны яклау турында электрон рәвештә хисап форматына карата таләпләр раслау турында» 2017 елның 9 мартындагы 78 номерлы боерык |
| 60.8 статьяның 5 өлеше | Зыянлы организмнарның чыганаclarын юк итү | «Зыянлы организмнарның чыганаclarын юк итү кагыйдәләрен раслау турында» 2020 елның 9 ноябрәндәге 913 номерлы боерык |
| 53.4 статья | Урман янгыннарын сүндерү | «Урман янгыннарын сүндерү кагыйдәләрен раслау турында» 2014 елның 8 июлендәге 313 номерлы боерык |
| 64.1 статьяның 2 өлеше | Урманнарны торгызу өчен билгеләнгән жирләрне урман урнашкан жирләргә кертү | «Урманнарны торгызу өчен билгеләнгән жирләрне урман урнашкан жирләргә кертү тәртибен һәм тиешле акт рәвешен раслау турында» 2019 елның 11 мартындагы 150 номерлы боерык |
| 86 статьяның 5 өлеше | Россия Федерациясе субъектының урман планы. Россия Федерациясе | «Россия Федерациясе субъекты урман планының бер төрле рәвешен һәм составын, аны эзерләү һәм аңа үзгәрешләр кертү тәртибен раслау турында» 2017 |

| Россия Федерациясе Урман кодексы статьясы | Россия Федерациясе Урман кодексында каралган | Норматив актлар |
|---|--|--|
| 1 | 2 | 3 |
| | субъектының урман планы составы һәм аны эзерләү тәртибе | елның 20 декабрдәгә 692 номерлы боерык |
| 32 статья | Агач булмаган урман ресурсларын эзерләү һәм жыеп алу | «Агач булмаган урман ресурсларын эзерләү һәм жыеп алу турында» 2020 елның 28 июлдәгә 496 номерлы боерык |
| 67 статья, 68 статья | Урманнарны тәртипкә китерү турында гомуми нигезләмәләр. Урман корылышының эчтәлегә | «Урманнарны тәртипкә китерүнең кулланма кагыйдәләрен раслау турында» 2018 елның 29 мартындагы 122 номерлы боерык |
| 63 статьяның 2 өлеше | Урман үрчетү. Урман үрчетү кагыйдәләре | «Урманнарны үрчетү кагыйдәләрен, урманнарны үрчетү проекты составын, аны эшләү тәртибен раслау турында» 2020 елның 30 июлдәгә 541 номерлы боерык |
| Федераль урман хужалыгы агентлыгы норматив актлары (алга таба – Рослесхоз) | | |
| 88 статьяның 2 өлеше | Урманнарны үзләштерү проекты Урманнарны үзләштерү проектының составы һәм аны эшләү тәртибе | «Урманнарны үзләштерү проекты составын һәм аны эшләү тәртибен раслау турында» 2012 елның 29 февралдәгә 69 номерлы боерык |
| 29 статьяның 5 өлеше | Файдалану өчен билгеләнгән диләнке күләмен исәпләп чыгару тәртибе | «Файдалану өчен билгеләнгән диләнке күләмен исәпләп чыгару тәртибен раслау турында» 2011 елның 27 маендагы 191 номерлы боерык |
| 45 статья | Урманнардан чыбыклы объектлар төзү, аларны үзгәртеп кору, аларны эшләтү өчен файдалану | «Урманнардан чыбыклы объектлар төзү, аларны үзгәртеп кору, аларны эшләтү өчен файдалану кагыйдәләрен һәм, сервитут, гавами сервитут билгеләп яки билгеләмичә, урман кишәрлеген бирмичә урманнардан чыбыклы объектлар төзү, аларны үзгәртеп кору, аларны эшләтү өчен файдалану очраклары исемлеген раслау турында» 2020 елның 10 июлдәгә 434 номерлы боерык |
| 43 статья | Урманнардан жир асты байлыklarын геологик өйрәнүгә гамәлгә ашыру, файдалы казылмалар эзләү һәм чыгару өчен файдалану | «Урманнардан жир астын геологик өйрәнү, файдалы казылмалар эзләү һәм чыгару өчен файдалану кагыйдәләрен һәм, жир кишәрлегә бирмичә, сервитут билгеләп яки билгеләмичә, урманнардан жир астын геологик өйрәнү, файдалы казылмалар эзләү һәм чыгару өчен файдалану очраклары исемлеген раслау турында» 2020 елның 7 июлдәгә 417 номерлы боерык |
| 31 статья | Чәер эзерләү | «Чәер эзерләү кагыйдәләрен раслау турында» 2020 елның 9 ноябрдәгә 911 номерлы боерык |
| 39 статья | Жимешле, жиләкле, декоратив урман үсемлекләре, дару үләннәре үстерү | «Урманнардан жимешле, жиләкле, декоратив урман үсемлекләрен, дару үләннәрен үстерү өчен файдалану кагыйдәләрен раслау турында» 2020 елның 28 июлдәгә 497 номерлы боерык |
| 34 статья | Азык-төлек урман ресурслары эзерләү һәм дару үләннәре жыю | «Азык-төлек урман ресурсларын һәм дару үләннәрен эзерләү кагыйдәләрен раслау турында» 2020 елның 28 июлдәгә 494 номерлы боерык |
| 40 статья | Урманнардан фәнни-тикшеренү эшчәнлеген, мөгариф эшчәнлеген гамәлгә ашыру | «Урманнардан фәнни-тикшеренү эшчәнлеген, мөгариф эшчәнлеген гамәлгә ашыру өчен файдалану кагыйдәләрен раслау турында» 2020 елның 27 |

| Россия Федерациясе Урман кодексы статьясы | Россия Федерациясе Урман кодексында каралган | Норматив актлар |
|--|--|---|
| 1 | 2 | 3 |
| | өчен файдалану | июлендәге 487 номерлы боерык |
| 41 статья | Урманнарда рекреация эшчәнлеген гамәлгә ашыру өчен файдалану | «Урманнарда рекреация эшчәнлеген гамәлгә ашыру өчен файдалану кагыйдәләрен раслау турында» 2020 елның 9 ноябрәндәге 908 номерлы боерык |
| 29 статьяның 6 өлеше, 81 статьяның 3 пункты | Агач материалы эзерләү. Агач материалын эзерләү рөхсәт ителми торган агачларның һәм куаклыкларның төрләре (токимнары) исемлеге | «Агач материалын эзерләү рөхсәт ителми торган агачларның һәм куаклыкларның төрләре (токимнары) исемлеген раслау турында» 2011 елның 5 декабрәндәге 513 номерлы боерык |
| 53 статьяның 4 өлеше, 53.1 статья | Урманнарда янгын куркынычсызлыгы. Урман янгыннарын кисәтү | «Урманнарны янгынга каршы тәэмин итү нормативларын раслау турында» 2012 елның 27 апрелдәге 174 номерлы боерык, «Урманнарның табигый янгын куркынычы классификациясен һәм, һава шартларына карап, урманнарда табигый янгын куркынычы классификациясен раслау турында» 2011 елның 5 июлендәге 287 номерлы боерык |
| Татарстан Республикасы норматив актлары | | |
| 82, 83 статьялар | Урман мөнәсәбәтләре өлкәсендә Россия Федерациясе субъектлары дәүләт хакимияте органнары вәкаләтләре. Урман мөнәсәбәтләре өлкәсендә Россия Федерациясе дәүләт хакимияте органнарының аерым вәкаләтләрен Россия Федерациясе субъектлары дәүләт хакимияте органнарына тапшыру | «Татарстан Республикасында урманнарда файдалану турында» 2008 елның 22 маендагы 22-ТРЗ номерлы Татарстан Республикасы Законы, Татарстан Республикасы Президентының «Татарстан Республикасы Урман планын раслау турында» 2018 елның 24 декабрәндәге ПУ-880 номерлы указы, «2014-2024 елларга Татарстан Республикасының урман хужалыгын үстерү» дәүләт программасын раслау турында» 2013 елның 30 июлендәге 531 номерлы Татарстан Республикасы Министрлар Кабинеты карары, Татарстан Республикасы Министрлар Кабинетының «Татарстан Республикасының төбәк әһәмиятендәге яки муниципальара әһәмиятендәге гомуми файдаланудагы автомобиль юллары исемлеген раслау турында» 2019 елның 17 октябрәндәге 916 номерлы карары, Татарстан Республикасы Тарифлар буенча дәүләт комитетының «Татарстан Республикасында шәхси ихтыяжлар өчен урман утыртмаларын сату-алу шартнамәсе буенча гражданнар өчен түләү дәрәжәләрен билгеләү турында» 2020 елның 7 октябрәндәге 107-2/нпс-2020 номерлы карары |

1 бүлек. Гомуми мәгълүматлар

1.1. Урманчылыкка кыскача сыйфатлама

1.1.1. Урманчылыкның аталышы һәм урнашкан урыны

Татарстан Республикасы Урман хужалыгы министрлыгының Кайбыч урманчылыгы (алга таба – Урманчылык) Татарстан Республикасының көнбатыш өлешендә, Кайбыч, Зеленодольск һәм Апас районнары территориясендә урнашкан.

Урманчылык территориясе Кайбыч районының Федоровское авылында, республика башкаласы Казан шәһәреннән 90 километр (алга таба – км) һәм иң яқын Колаңгы тимер юл станциясеннән 3 км ераклыкта урнашкан.

Урманчылыкның почта адресы: 422321, Татарстан Республикасы, Кайбыч районы, Федоровский авылы, Пролетар урамы, 82.

Телефон: 8-(84378) 270-2-12-30, факс 2-12-05, E-mail: kaybickoe.Gku@tatar.ru.

1.1.2. Урманчылыкның, кишәрлек урманчылыкларының гомуми мәйданы, урманчылык территориясенә районнар буенча бүленеше

Урманчылык территориясенә муниципаль берәмлекләр буенча бүленеше 1 нче таблицада китерелә.

1 нче таблица

Урманчылык төзелеше

| т/с | Кишәрлек урманчылыкларының атамасы | Административ район | Гомуми мәйданы, гектар |
|---------------------------|--------------------------------------|---------------------|------------------------|
| 1 | 2 | 3 | 4 |
| 1. | Бәрлебаш | Апас | 46 |
| | | Кайбыч | 7763 |
| | Кишәрлек урманчылыгы буенча жәмгысе | | 7809 |
| 2. | Балтай | Апас | 3077 |
| | | Кайбыч | 2614 |
| | Кишәрлек урманчылыгы буенча жәмгысе: | | 5691 |
| 3. | Күгәй | Зеленодольск | 4827 |
| | | Кайбыч | 38 |
| | Кишәрлек урманчылыгы буенча жәмгысе | | 4865 |
| 4. | Русаково | Апас | 248 |
| | | Кайбыч | 6678 |
| | Кишәрлек урманчылыгы буенча жәмгысе | | 6926 |
| Урманчылык буенча барлыгы | | | 25291 |
| | шул исәптән районнар буенча: | Апас | 3371 |
| | | Зеленодольск | 4827 |
| | | Кайбыч | 17093 |

Административ районнар территорияләре буйлап урманнар тигезсез урнашкан. Урман фонды гаять зур урман биләмәләре буларак та, аерым-аерым

торучы, төрле зурлыктагы биләмәләр буларак та гыйбарәт. Урманчылыкның урман белән каплану өлеше 9 проценттан башлап (Апас районы) 26 процентка кадәр (Зеленодольск районы) җитә, уртача 11,4 процент тәшкил итә.

Урманчылык территориясе бүлеп күрсәтелгән Татарстан Республикасы 1 нче схематик каратада күрсәтелгән.

1 нче карта-схема

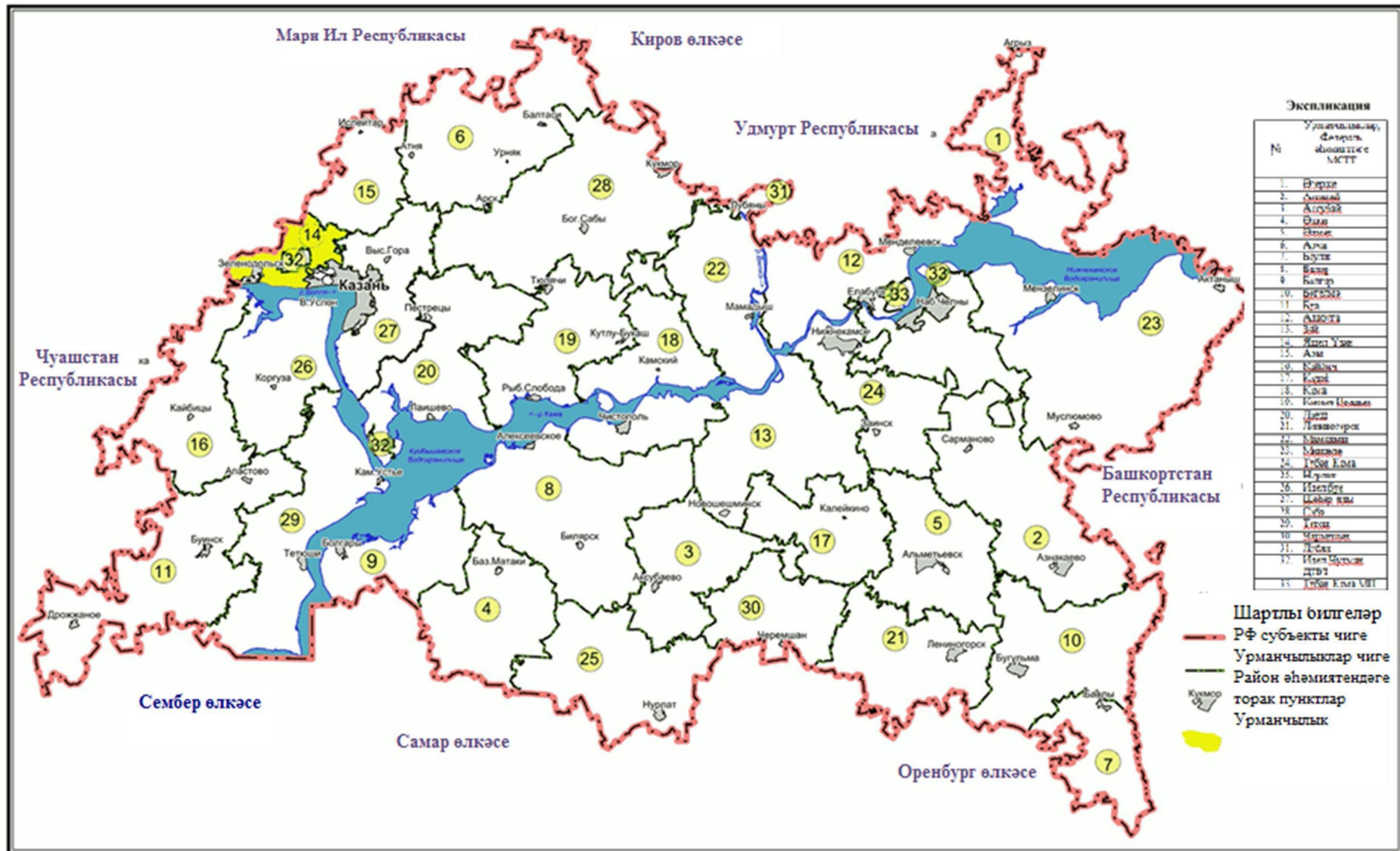

1.1.3. Урманчылык урманнарының урман үсү зоналарына, урманлы районнарға һәм урман яклау зоналарына һәм урман-орлык районнарына бүленеше

Федераль урман хужалыгы агентлығының “Россия Федерациясе Урман үсү зоналары исемлеген һәм Россия Федерациясе Урманлы районнар исемлеген раслау турында” 2014 елның 18 августындагы 367 номерлы боерыгы белән расланган урман үсү районнары бүленешенә ярашлы рәвештә урманчылык территориясе Россия Федерациясенәң Европа өлешендәге ылыслы-киң яфраклы урманнар зонасының ылыслы-киң яфраклы (катнаш) урманнар районына кертелгән (2 нче таблица).

2 нче таблица.

Урманчылык урманнарының урман үсү зоналарына һәм урманлы районнарға бүленеше

| т/с | Кишәрлек урманчылыкларының атамасы | Урман үсә торган зоналар | Урманлы район | Урман яклау районнарына бүленеш зонасы | Урман-орлык буенча районнарға бүленеш зонасы | Урман кварталлары исемлеге | Мәйданы, гектар |
|----------|------------------------------------|--------------------------|--------------------------------------|--|--|----------------------------|-----------------|
| 1 | 2 | 3 | 4 | 5 | 6 | 5 | 6 |
| 1. | Балтай | Урман-дала зонасы | РФ Европа өлешенәң урман-дала районы | Урман авырулары буенча уртача хәтәрлек | Нарат өчен-3 чыршы – 4, имән – 2 | 1-51 | 5691 |
| 2. | Бәрлебаш | | | | | 1-71, 73, 75-86 | 7809 |
| 3. | Күгәй | | | | | 1-112 | 4865 |
| 4. | Урсак | | | | | 1-57, 59-63 | 6926 |
| барлығы: | | | | | | | 25291 |

Урманчылык территориясенәң һәм кишәрлек урманчылыкларының урманнар үсә торган зоналарға һәм урманлы районнарға бүленеше 2 нче схематик картада күрсәтелгән.

2 нче карта-схема

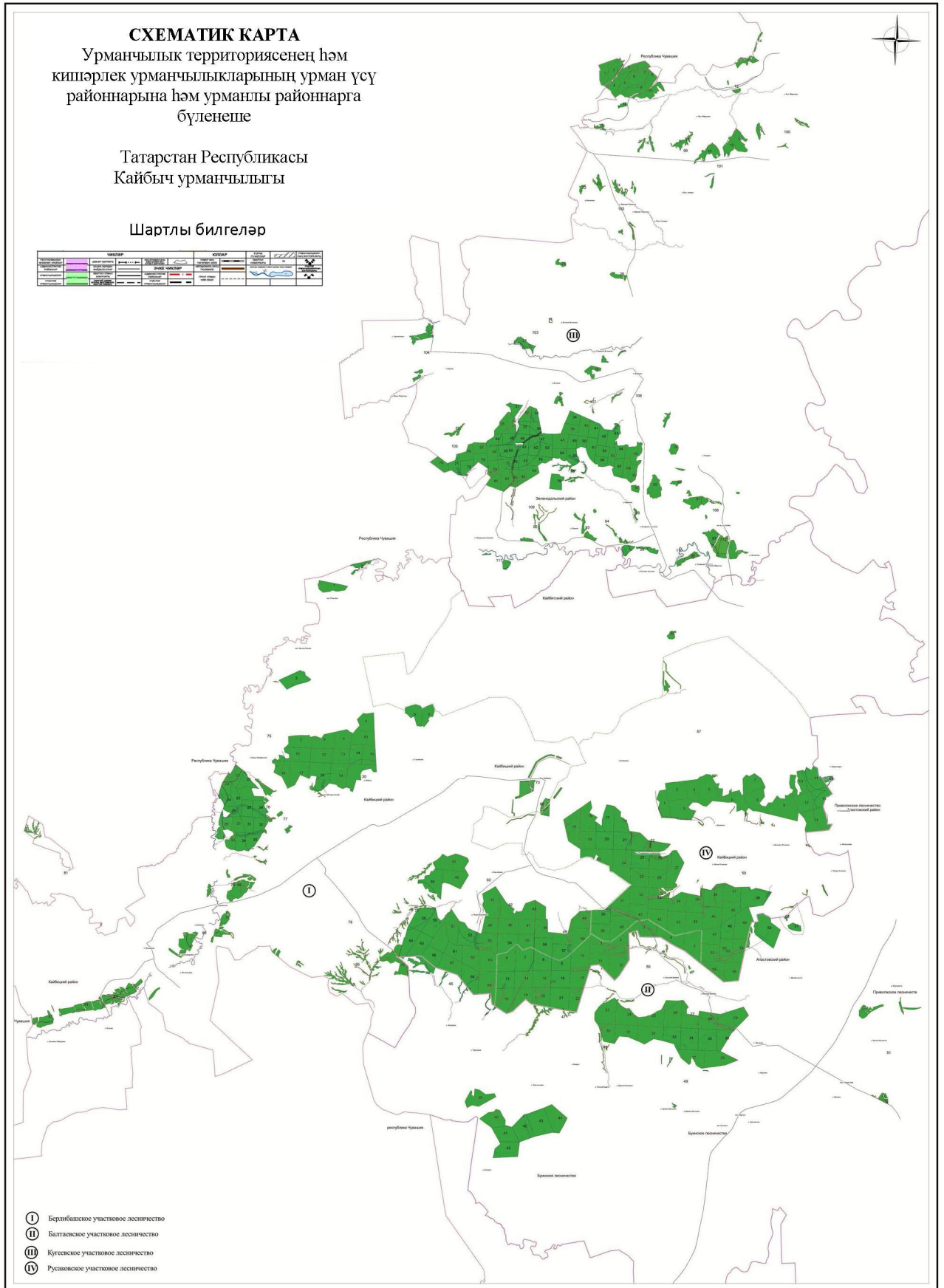

1.1.4. Урманчылык урманнарының кварталлар яисә аларның өлешләре буенча максатчан билгеләнеше һәм яклаучы урман категорияләре буенча бүленеше, шулай ук яклаучы, эксплуатация һәм резерв урманнарын бүлеп чыгару нигезләре

3 нче таблица

Урманнарның максатчан билгеләнеше һәм яклагыч урман категорияләре буенча бүленеше

| Урманнарның максатчан билгеләнеше | Кишәрлек урманчылыгы | Кварталларның яки өлешләрнен номерлары | Майданы, гектар | Урманнарны максатчан билгеләнеше буенча бүлү нигезләре |
|--|----------------------|---|-----------------|---|
| 1 | 2 | 3 | 4 | 5 |
| Барлыгы урманнар, шул исәптән | | | 25291 | |
| 1. Яклагыч урманнар, барлыгы, шул исәптән | | | 8749 | |
| 1) махсус сакланучы табигать территорияләрендә урнашкан урманнар | Бәрлебаш | Әлеге кварталларның бер өлеше: 36, 37, 68 | 107 | РФ Урман кодексы, «Татарстан Республикасы территориясендә урманнарны кыйммәтле урманнарга, эксплуатация урманнарына кертү һәм аларның чикләрен билгеләү турында» 2010 елның 16 июнендәге 232 номерлы Рослесхоз боерыгы Россия Табигать ресурслары министрлыгының «Урманнарны тәртипкә китерү инструкциясен раслау турында» 2018 елның 29 мартындагы 122 номерлы боерыгы |
| | Балтай | - | - | |
| | Күгәй | - | - | |
| | Урсак | Әлеге кварталның бер өлеше: 4 | 90 | |
| | Жәмгысе | | 197 | |
| 2) су саклау зоналарында урнашкан урманнар | Бәрлебаш | Әлеге кварталларның бер өлеше: 2, 18, 21-29, 31-36, 41, 44, 49-53, 57-59, 68, 69, 71, 75-80, 82, 83, 85, 86 | 283 | РФ Урман кодексы, РФ Су кодексы, «Татарстан Республикасы территориясендә урманнарны кыйммәтле урманнарга, эксплуатация урманнарына кертү һәм аларның чикләрен билгеләү турында» 2010 елның 16 июнендәге 232 номерлы Рослесхоз боерыгы Россия Табигать ресурслары министрлыгының «Урманнарны тәртипкә китерү инструкциясен |
| | | Әлеге кварталларның бер өлеше: 1, 2, 10-13, 15-18, 20, 22, 30, 46-48, 50 | 155 | |
| | | Әлеге кварталларның бер өлеше: 6, 7, 10, 11, 15, 16, 20, 24, 32, 33, 36, 37, 43, 45, | 139 | |

| Урманнарның максатчан билгеләнеше | Кишәрлек урманчылыгы | Кварталларның яки өлешләрнен номерлары | Майданы, гектар | Урманнарны максатчан билгеләнеше буенча бүлү нигезләре |
|--|----------------------|--|-----------------|--|
| 1 | 2 | 3 | 4 | 5 |
| | | 46, 65, 71-75, 82, 83, 85, 95, 96, 102, 103, 106, 107, 109-111 | | раслау турында» 2018 елның 29 мартындагы 122 номерлы боерыгы |
| | Урсак | Әлеге кварталларның бер өлеше: 15, 18, 21, 22, 25, 26, 32-36, 38, 45, 52-54, 57, 59, 61 | 110 | |
| | Барлығы | | 687 | |
| 1.2. табигый һәм бүтән объектларны яклау вазыйфасын үтәүче урманнар, шул исәптән барлығы | | | 170 | РФ Урман кодексы, «Татарстан Республикасы территориясендә урманнарны кыйммәтле урманнарга, эксплуатация урманнарына кертү һәм аларның чикләрен билгеләү турында» 2010 елның 16 июнендәге 232 номерлы Рослесхоз боерыгы, Россия Табигать ресурслары министрлыгының «Урманнарны тәртипкә китерү инструкциясен раслау турында» 2018 елның 29 мартындагы 122 номерлы боерыгы |
| 1.2.1. яклагыч урман полосаларында урнашкан урманнар (тимер юл транспорты турында Россия Федерациясе законнары, автомобиль юллары турында һәм юл эшчәнлеге турында законнар нигезендә билгеләнгән тимер юлларга бүлеп бирелгән полосалар чикләрендә һәм автомобиль юлларының юл буе полосаларында урнашкан урманнар) | Барлығы | | 170 | |
| | Бәрлебаш | Әлеге кварталларның бер өлеше: 64, 70, 78, 84, 85 | 15 | |
| | Балтай | Әлеге кварталларның бер өлеше: 3, 4, 28, 29, 36 | 38 | |
| | Күгәй | Әлеге кварталларның бер өлеше: 1-5, 18, 26, 38, 46, 47, 60, 61, 75, 76, 81, 82, 92, 93, 99, 102, 104, 110, | 76 | |
| | Урсак | Әлеге кварталларның бер өлеше: 1, 3, 22, 30, 31, 40, 41, 59 | 41 | |
| 1.3. кыйммәтле урманнар, барлығы, шул исәптән | | | 7695 | |
| 1.3.1. су объектлары буйларында урнашкан тыюлы урман полосалары | Бәрлебаш | 1, 3, 7, 11, 16, 17, 30; әлеге кварталларның бер өлеше: 2, 21-29, 31-37, 75-77, 80, 82-85 | 2124 | РФ Урман кодексы, «Татарстан Республикасы территориясендә урманнарны кыйммәтле урманнарга, эксплуатация урманнарына кертү һәм аларның чикләрен билгеләү турында» 2010 елның 16 июнендәге 232 номерлы Рослесхоз боерыгы |
| | Балтай | - | 0 | |
| | Күгәй | 88, 91, 112; әлеге кварталларның бер өлеше: 108, 109, 110, 111, 92-97 | 465 | |
| | Урсак | - | 0 | |
| | Барлығы | | 2589 | |
| 1.3.2. эрозиягә каршы урманнар (жирләрне эрозиядән саклау өчен билгеләнгән | Барлығы | | 490 | РФ Урман кодексы, «Татарстан Республикасы территориясендә урманнарны кыйммәтле |
| | Балтай | - | - | |
| | Бәрлебаш | - | - | |
| | Күгәй | Кварталлар: 13, 14, | 490 | |

| Урманнарның максатчан билгеләнеше | Кишәрлек урманчылыгы | Кварталларның яки өлешләрнен номерлары | Мәйданы, гектар | Урманнарны максатчан билгеләнеше буенча бүлү нигезләре |
|--|----------------------|---|-----------------|---|
| 1 | 2 | 3 | 4 | 5 |
| урманнар) | | 17, 25, 29, 30, 90, 21, 22, 23, 100, 101, 105, әлеге кварталларның бер өлеше: 16, 18, 24, 99, 102, 103, 104, 106, 107, | | урманнарга, эксплуатация урманнарына кертү һәм аларның чикләрен билгеләү турында» 2010 елның 16 июнендәге 232 номерлы Рослесхоз боерыгы, |
| | Урсак | - | - | |
| 1.3.3. урман-дала урманнары (дала зонасында, урман-дала зонасында урнашкан, саклау функцияләрен үти торган урманнар) | Барлыгы | | 3873 | РФ Урман кодексы, «Татарстан Республикасы территориясендә урманнарны кыйммәтле урманнарга, эксплуатация урманнарына кертү һәм аларның чикләрен билгеләү турында» 2010 елның 16 июнендәге 232 номерлы Рослесхоз боерыгы, |
| | Бәрлебаш | Кварталлар: 5, 6, 73, 81, әлеге кварталларның бер өлеше: 70, 71, 76, 77, 78, 86 | 540 | |
| | Балтай | Кварталлар: 39, 49; әлеге кварталларның бер өлеше: 46-48, 50, 51 | 333 | |
| | Күгәй | Кварталлар: 8, 9, 12, 19, 27, 28, 86, 87, 88, 89, 98, 112, әлеге кварталларның бер өлеше: 1-7, 10, 11, 15, 20, 26, 85 | 937 | |
| | Урсак | Кварталлар: 2, 5-14, 50-51, 60, 62, 63; әлеге кварталларның бер өлеше: 1, 3, 4, 57, 59, 61 | 2063 | |
| 1.3.4. фәнни яки тарихи-мәдәни әһәмияткә ия урманнар | Барлыгы | | 743 | РФ Урман кодексы, «Татарстан Республикасы территориясендә урманнарны кыйммәтле урманнарга, эксплуатация урманнарына кертү һәм аларның чикләрен билгеләү турында» 2010 елның 16 июнендәге 232 номерлы Рослесхоз боерыгы |
| | Бәрлебаш | - | - | |
| | Балтай | Кварталлар: 40-45 | 743 | |
| | Күгәй | - | - | |
| | Урсак | - | - | |
| 2. Эксплуатация урманнары | Барлыгы | | 16528 | РФ Урман кодексы, «Татарстан Республикасы территориясендә урманнарны кыйммәтле урманнарга, эксплуатация урманнарына кертү һәм аларның чикләрен билгеләү турында» 2010 елның 16 июнендәге 232 |
| | Бәрлебаш | Кварталлар: 4, 8-10, 12-15, 19, 20, 38-40, 42, 43, 45-48, 54-56, 60-63, 65-67; әлеге кварталларның бер өлеше: 18, 41, 44, 49-53, 57-59, 64, | 4726 | |

| Урманнарның максатчан билгеләнеше | Кишәрлек урманчылыгы | Кварталларның яки өлешләрнен номерлары | Мәйданы, гектар | Урманнарны максатчан билгеләнеше буенча бүлү нигезләре |
|-----------------------------------|----------------------|--|-----------------|---|
| 1 | 2 | 3 | 4 | 5 |
| | | 68, 69 | | номерлы Рослесхоз боерыгы, Россия Табигать ресурслары министрлыгының «Урманнарны тәртипкә китерү инструкциясен раслау турында» 2018 елның 29 мартындагы 122 номерлы боерыгы |
| | Балтай | Кварталлар: 4-9, 14, 19, 21, 23-27, 31-38; әлеге кварталларның бер өлеше: 1-3, 10-13, 15-18, 20, 22, 28-30 | 4422 | |
| | Күгәй | Кварталлар: 31, 34, 35, 39-42, 44, 48-59, 62-64, 66-70, 77-80, 84; әлеге кварталларның бер өлеше: 32, 33, 36-38, 43, 45-47, 60, 61, 65, 71-76, 81-83 | 2758 | |
| | Урсак | Кварталлар: 16, 17, 19, 20, 23, 24, 27-29, 37, 39, 42-44, 46-49, 55, 56; әлеге кварталларның бер өлеше: 15, 18, 21, 22, 25, 26, 30-36, 38, 40, 41, 45, 52-54 | 4622 | |

1.1.5. Урманчылык территориясендә урман фонды жирләре составыннан урманлы һәм урмансыз жирләргә сыйфатлама

4 нче таблица

Урманчылык территориясендә урман фондының урманлы һәм урмансыз жирләренә сыйфатлама

| Жирләрнең категориясе | Урманчылык буенча барлыгы | |
|---|---------------------------|---------|
| | Мәйданы, гектар | Процент |
| 1 | 2 | 3 |
| Жирләрнең гомуми мәйданы | 25291 | 100,0 |
| Урманлы жирләр – барлыгы | 24782 | 98,0 |
| Урман үсемлекләре каплаган жирләр, барлыгы | 24172 | 95,6 |
| шул исәптән: урман культуралары | 11198 | 44,3 |
| Урман үсемлекләре белән капланмаган жирләр, барлыгы | 610 | 2,4 |
| шул исәптән: | | |
| тоташмаган урман культуралары | 481 | 1,9 |
| урман питомниклары; плантацияләр | 57 | 0,2 |
| табигый аралыклар | - | - |
| урман торгызу фонды, барлыгы | 72 | 0,3 |
| шул исәптән: | | |
| Көекләр | - | - |
| киселгән урыннар | 46 | 0,2 |
| ачык, ташландык урыннар | 26 | 0,1 |
| Урмансыз жирләр – барлыгы | 509 | 2,0 |
| шул исәптән: | | 0,0 |
| Сөрүлекләр | 22 | 0,1 |
| Печән чабу урыннары | 80 | 0,3 |
| жәйләүләр | 14 | 0,1 |
| Сулар | 16 | 0,1 |
| бакчалар һ.б. | 3 | 0,0 |
| юллар, ызаннар | 255 | 1,0 |
| утарлар һ.б. | 54 | 0,2 |
| Сазлар | 3 | 0,0 |
| башка төрле жирләр | 62 | 0,2 |

1.1.6. Гамәлдәге һәм проектлана торган махсус сакланыла торган табигать территорияләренә һәм объектларга, аларны оештыру, экологик челтәрләрен үстерү, биотөрлелеген саклау планнарына сыйфатлама

Хокукый режим РФ Урман кодексының 112 статьясы белән билгеләнә. Бу жирләр әйләнештән алынган яки әйләнешендә чиклэнгән (РФ Жир кодексының 27 статьясы).

Махсус сакланыла торган табигать территорияләрендә тыела яисә рөхсәт ителә, гамәлгә ашырыла торган конкрет эшчәнлек төрләре, шул исәптән урманнардан файдалану, аларны саклау, яклау яисә яңадан житештерү өлкәсендә, РФ Жир кодексы, РФ Урман кодексы, «Махсус сакланыла торган табигать территорияләре турында» 33-ФЗ номерлы федераль закон, шулай ук аларны үтәү

өчен чыгарылган Татарстан Республикасы норматив хокукый актлары белән билгеләнә.

Урманчылык территориясендә гамәлдәге һәм проектлана торган түбәндәге махсус сакланыла торган табигать территорияләре (алга таба – МСТТ) бар.

5 нче таблица

Махсус сакланыла торган табигать территорияләре исемлеге

| т/с | МСТТ атамасы | Мәйданы, гектар | Урнашкан урыны, кишәрлек урманчылыгы, квартал, бүлемтек | МСТТ профиле, бүлеп чыгару нигезе | Кыскача сыйфатлама | Урман хужалыгын алып бару режимы |
|-----|-----------------------|-----------------|--|--|--|---|
| 1 | 2 | 3 | 4 | 5 | 6 | |
| 1. | Кайбыч имәнлекләре Тһ | 50 | Бәрлебаш, 68 квартал (24, 25, 28 бүлемтекләр) | Ботаник | Юкә һәм өрәңге катнашындагы табигый имәнле урман биләмәсе. Сабаклы имәнне саклау буенча генетик резерват булып санала. Фәнни, урман хужалыгы һәм эстетика эһәмиятенә ия. Татарстан Республикасы Кызыл китабына кертелгән төрләр бар – бүре жиләге, төнге миләүшә, Маршалл сәрдәнәсе. 108 төр кош исәпләнә. Фаунаның 15 вәкиле Татарстан Республикасы Кызыл китабына кертелгән. | Россия Федерациясе һәм Татарстан Республикасы законнарында билгеләнгән табигать һәйкәлен саклау режимын үтәү. |
| | | 90,3 | Урсак, кв. 4 (бүл. 3-5) | Ботаник Татарстан АССР Министрлар Советының «Табигать объектларын табигать ядкәрләре итеп тану турында» 1981 елның 20 июлендәге 409 номерлы карары | | |
| 2. | Торым дачасы Тһ | 56,5 | Бәрлебаш, 36 квартал (6, 7, 9-11, 15-19, 23 бүлемтекләр), 37 (1-10 бүлемтек) | Ботаник Татарстан АССР Министрлар Советының «Табигать объектларын төбәк эһәмиятендәге табигать ядкәрләре итеп тану турында» 1989 елның 24 | Икенче ярусунда имәнле һәм каенлы табигый нарат урманы. Яше – 120 елдан 150 елга кадәр. Чаршау астында типик урман үсемлекчелеге. Фәнни-танып белү һәм рекреацион эһәмияткә ия. | |

| т/с | МСТТ атамасы | Мәйданы, гектар | Урнашкан урыны, кишәрлек урманчылыгы, квартал, бүлемтек | МСТТ профиле, бүлеп чыгару нигезе | Кыскача сыйфатлама | Урман хужалыгын алып бару режимы |
|-----|--------------|-----------------|---|-----------------------------------|--------------------|----------------------------------|
| 1 | 2 | 3 | 4 | 5 | 6 | |
| | | | | апрелендәге 167 номерлы карары | | |

1.1.7. Илкүләм мирас буенча проектлана торган урманнарغا сыйфатлама

Татарстан Республикасы территориясендә сыйфатламалары буенча илкүләм мирас урманнарына керту өчен тиешле урманнар юк.

1.1.8. Диләнке эшләрен гамәлгә ашырганда сакланырга тиешле биологик күптөрлелек төрләрен һәм буфер зоналары зурлыклары исемлегә

Биологик күптөрлелекне саклау – урман хужалыгы эшчәнлеген алып баруда зарури шарт. Ул яклаучы урманнарда, махсус сакланыла торган урман кишәрлекләрендә генә түгел, ә диләнке эшләре гамәлгә ашырылганда да тәэмин ителергә тиеш.

Урман кишәрлекләрендә кисү эшләре уздырылганда тереклек итү тирәлегә шартлары шактый үзгәрә. Үсеш алуның үзгәргән шартларында, яңа шартларга хас булганча, бары тик урман биоценозлары гына яши ала, шуңа күрә тереклек тирәлеген тамырдан үзгәртә торган тоташ кисү барышында биотопларны (биоценоз биләгән киңлекләренң абиотик факторлары буенча беришлеләренә карата) максималь саклау мөһим.

Үсемлекләренң һәм хайваннарның урман төрләре тереклек итә торган шартлар төрлеләген саклау өчен диләнкеләрне аерып чыгарганда һәм таксацияләгәндә әһәмиятле биотоплар (әһәмиятле объектлар) – кисү эшләре кагылмый торган һәм биотөрлелекне саклау өчен әһәмиятле булган, зур булмаган жир кишәрлекләре аерып чыгарыла, ә диләнкеләр эшләнгәндә, – саклана.

Аларның булуы билгеле бер дәрәжәдә табигый жимерелү нәтижеләрен имитацияләргә булыша, киселгән урыннарда урман тирәлеген сакларга һәм торгызырга ярдәм итә. Әлегә объектлар Россия Кызыл китабына һәм/яки төбәкләрдәге Кызыл китапларга кертелгән, сирәк очрый торган һәм нәзберек булган тереклек организмнары төрләренң потенциалы тереклек итү урыннары булып тора.

Диләнке эшләрен гамәлгә ашырганда сакланылырга тиешле биологик күптөрлелек объектларының һәм буфер зоналарының нормативлары һәм параметрлары 6 нчы таблицада чагылдырылды.

Диләнке эшләрэн гамәлгә ашырганда сакланьрга тиешле биологик күптөрлелек объектларының һәм буфер зоналарының нормативлары һәм параметрлары

| т/с | Биологик күптөрлелек объектларының аталышы | Биологик күптөрлелек объектларына сыйфатлама | Буфер зоналарының күләмнәре (зарурлык булганда) |
|-----|---|--|--|
| 1 | 2 | 3 | 4 |
| 1 | Даими һәм вакытлы су агымнары | Су агымының аерым ачык күренеп тора торган үзәнә. Вакытлы су агымы даими рәвештә су басу эзләре буенча ачыкланьрга мөмкин. Коры жәйдә су агымы кибәргә мөмкин | Әгәр нормативларда башкача билгеләнмәсә, даими су агымнары өчен киңлеге кимендә 50 метр (алга таба – м), вакытлы су агымнары үзәннәре буйлап кимендә 20 м буфер зоналары билгеләнә. Буфер зонасы инде урман баскан тугайлык булырга тиеш түгел һәм су агымы үзәннән башлап яисә урмансыз тугайлыктан башлап һәр ягыннан үлчәнә. Искәрмә: буфер зонасына мәжбүри рәвештә сөзәк таулар һәм тамыр токымнары чыккан урыннар кертеләргә тиеш |
| 2 | Кизләүләр (чишмәләр), грунт сулары чыгу урыннары | Төптә кизләүләр аерылып торьрга мөмкин, яисә су таудан агучы чишмә рәвешендә агып чыга. Чишмә карст бүрәнкәсеннән агып чыгарга мөмкин | Чишмәләр буйлап (алар чыккан урыннар тирәли) киңлеге кимендә 50 м буфер зоналары аерыла. Дөвалану яисә савыктыру максатларында файдаланыла торган, шулай ук зиярәт кылу объекты булып хезмәт итүче (изгеләр чишмәсе) чишмәләр тирәли буфер зонасы киңәйтеләргә мөмкин – аерым тәртиптә билгеләнә. |
| 3 | Сазланган уйсулыклар һәм вакыты-вакыты белән су баса торган урыннар | Әлеге кишәрлек артыгы белән дымланган: су өслеккә чыккан яисә аяк белән басканда бүселеп чыга. Объект чикләрендә – артык дымланган урман типларының туфрак катламы. Кырые буйлап, шулай ук объектлар чикләрендә агачлар юк яисә товарлык дәрәжәсә аз булган агачлар гына үсә | Су баса торган кишәрлек кырые буйлап су өслектә тора яисә басканда чыга. Рельефта түбәнрәк урында, туфрак өсте капламы чигендә, чиге буйлап туфрак өсте катламы һәм агачлыклар сыйфатында |
| 4 | Күлләрнең, сазларның һәм башка ачык урыннарның ярлары буйлап урман кашаклары, сазлыкларда зур булмаган утраулар | Ачык киңлекләренә (күлләр, сазлар, болыннар) ярларында урман кашакларын аерып чыгару урман корылышы буенча яклагыч полоса билгеләнмәгән очракта башкарыла | Киңлеге кимендә 50 м урман кашагы күл суыннан алып яисә ачык башка урын киселешеннән башлап үлчәнә. Ләкин, әгәр күлдә утраучык яисә сазланган урын булса, буфер зонасын каты яр кырыеннан яисә сазлык яки ачык территория кырыеннан башлап үлчиләр. Шулай ук сазлык белән әйләндереп алынган зур булмаган (0.5 гектарга кадәр) утраулар да билгеләнә. Искәрмә: әгәр әлеге күл яисә сазлык |

| т/с | Биологик күптөрлелек объектларының аталышы | Биологик күптөрлелек объектларына сыйфатлама | Буфер зоналарының күләмнәре (зарурлык булганда) |
|-----|--|--|---|
| 1 | 2 | 3 | 4 |
| | | | хайваннарның сезонлы туплану һәм үрчү урыны, сирәк очраучы һәм нәзберек төрләрнең фактта тереклек итү урыны булып торса, ул очракта буфер зонасы киңәйтеелергә тиеш |
| 5 | Чокырлар, су агымнарының тирән үзәнлекләре, башка төрле сөзәклекләр | Су агымнарының тирән кергән үзәнлекләре һәм чокырлар – тауның текәлегә 10° башланып киткәндә. Башка текә таулар (киртлечләр, текә ярлар) – тауның текәлегә кимендә 20° булган очракта | Нормативларда башкача билгеләнмәсә, сөзәк тау өсте һәм асты буйлап киңлегә кимендә 15-20 м буфер зоналары билгеләнә. Сөзәк тауның үзе һәм буфер зонасы эһәмиятле объект булып тора. |
| 6 | Төп токымнарның, урман белән капланган калкулыкның шәрә урыннары, известьлы токым, ачык комлы кишәрлекләр, дюналар, таш чәчелгән урыннар | Куәте аз булган туфрак үсемлекләре белән капланган, төп токымнар шәрәләнгән торган урыннар. Таш чәчелгән урыннар – төрле зурлыктагы һәм шомалыктагы ташлар жыелмасы. Тау битләрендә, тау киртлечләрендә, ярларда һәм алар янәшәсендә еш очрый. Ташлы һәм шәрәләнгән урыннар аз куәтле туфрак үсемлекләре белән капланырга мөмкин. Комлы дюналар өлешчә аз куәтле туфрак-үсемлек катламы белән ныгытылырга мөмкин | Объект кишәрлекнең төп токымнары шәрәләнгән чиге буйлап яисә таш чәчелгән урын чиге буйлап билгеләнә. Таш чәчелгән, төп токымнар шәрәләнгән урын, дюна комплексы кырыеннан киңлегә кимендә 20 метрлы буфер зонасы билгеләнә |
| 7 | Аерым зур йомры ташлар һәм кантарлар | Лишайниклар һәм үсемлекләр белән капланган аерым зур йомры ташлар (2 куб.метрдан башлап) һәм кантарлар. | Аерым зур йомры ташларны мөйданлы объектны билгеләмичә генә билгеләргә була, аларның тупланышы мөйданлы объект буларак билгеләнә |
| 8 | Карст элементлары | Известькатнашмалы токым ятмалары якын яткан урыннарда ярыклар, бүрәнкәләр, юкка чыга торган су агымнары һәм сулыклар, коры үзәнлекле сазлыклар. Калын известьташ катламының су белән юылган куышлыклары. Өслегендә уйсулыклар, жиимерек, ярык урыннар күренә. Карст элементлары белән чишмәләр, кизләүле сазлыклар бәйлә булырга мөмкин. Өслегендә шәрәләнгән известьташлар күренергә мөмкин | Объект тирәли уйсулык, куышлык кырыеннан киңлегә кимендә 20 м буфер зонасы билгеләнә. |
| 9 | Ачык һәм ярымачык урыннар | Урман белән капланмаган урыннар: зур булмаган аланлыклар, | Чиге буйлап агачлар арасында (тулылыгы һәм запасы ким булган кишәрлек) |

| т/с | Биологик күптөрлелек объекттарының аталышы | Биологик күптөрлелек объектларына сыйфатлама | Буфер зоналарының күлэмнәре (зарурлык булганда) |
|-----|--|--|---|
| 1 | 2 | 3 | 4 |
| | | сирәклекләр, болынлыклар һ.б. (шул исәптән сазлыкланган). Агачларның тулылыгы 0,4 ким. Запас 50 куб.метр/гектардан азрак. | |
| 10 | Аунак агачлар һәм жыл аударган агач-туфрак комплекслары тупланган | Төрле токымга караган, төрле таркалу стадияләрендәге аунаклар бар (диаметры 20 сантиметрдан (алга таба – см) башлана). Жыл аударган агач-туфрак комплекслары (ВПК) – зур агачларның тамыр системасы һәм туфракның өске катламнары белән бергә аву нәтижәсе | Таркалу тәрәзәләрен табигый яңару төркемнәре, шулай ук башка объектлар белән берлектә билгеләү максатка ярашлы була. Билгеләү эше объект чикләре буенча башкарыла |
| 11 | Коры-сары, биек түмәрләр, куышлы агачлар, берән-сәрән ятучы зур чыбык-чабыклар | Төрле токымнардан зур күләмле (диаметры 20 см башлана торган) коры-сары. Куышлы һәм тукран тукуган эзләре булган коры-сары аеруча кыйммәтле була. 2-5 м биеклегендәге һәм 20 см зуррак диаметрлы табигый эре түмәрләр. Куышлы агачлар. Төрле токымга караган, төрле таркалу стадияләрендәге чыбык-чабыклар (диаметры 20 см башлана) | Диләнке эшләгәндә куркыныч тудырмый торган коры-сарыны саклау максатка ярашлы була. Корыган һәм куышлы тере агачлар зарури сакланарга тиеш |
| 12 | Күп еллык агачлар һәм аларның чәчәклекләре, жыйнак биологик кыйммәтле урыннар | Берән-сәрән күп еллык агачлар, аларның чәчәклекләре һәм жыйнак биологик кыйммәтле кишәрлекләр | Күп еллык, яңгынга каршы корытылган наратлар, карт усак, кара зирек, кәжә талы аеруча кыйммәтле. Агачларның ябалдашы яхшы үсеш алган һәм жылга каршы торырга сәләтле булырга тиеш. Күп еллык агачларның чәчәклекләре һәм жыйнак биологик кыйммәтле өлешләре составында агачларны саклау оптималь булып тора |
| 13 | Төбәк өчен сирәк токым агачлары | Киң яфраклы токымлы агачлар: имән, корычагач, карама, өрәңге, юкә. | Сирәк токым агачларының жыйнак төркемнәрен һәм шушы токымнарға караучы берән-сәрән агачларны үз эченә алган чәчәклекләр саклана. |
| 14 | Сирәк һәм терлек азыгы булган куаклыклар | Чикләвек куагы, артыш, миләш, гөлжимеш, зөлпе куаклары һ.б. | Сөйрәнмәләрдән башка саклана |
| 15 | Яңартылуның гамәлдәге төркемнәре | Киселгән урыннарда үсеш алырга мөмкин булган ышанычлы үренте төркемнәре. Дренажланган урыннарда агач чыбылдыгы тәрәзәләрендә яңартылу төркемнәре, эре аунак | Үренте чәчәклекләре яңартылуның югары тыгызланган өлеше чикләре буенча билгеләнә |

| т/с | Биологик күптөрлөлөк объектларының аталышы | Биологик күптөрлөлөк объектларына сыйфатлама | Буфер зоналарының күлөмнөре (зарурлык булганда) |
|-----|--|--|--|
| 1 | 2 | 3 | 4 |
| | | өемнөре тупланган урыннарда чыршы шытып чыккан | |
| 16 | Сирэк очраучы һәм нэзберек үсемлеклэрнең һәм гөмбэлэрнең тереклек итү урыннары | Россия Федерациясе Кызыл китабына һәм/яисә төбөк Кызыл китабына кертелгән сирэк очрый торган һәм нэзберек үсемлек һәм гөмбә төрлэрнең яңа ачыкланган даими тереклек итү урыннары | Төрлэрнең биологиясе һәм экологик таләпләре нигезендә билгеләнә. Күпчелек сирэк төрлэрне билгеләве авыр булганга күрә, сирэк төр һәм аларны саклау өчен зарури чикләр булу-булмавын тәгаенләштерү өчен биология белгеченә мөрәжәгать итәргә киңәш ителә. Әгәр бер нөсхә яисә тереклек иялэрнең жыйнак төркеме ачыкланса, алар тирәли киңлегә кимендә 50 м буфер зонасын билгеләргә кирәк |
| 17 | Куышлы агачлар | Берән-сэрән тере яки куышлы коры агачлар | Аерым агачлар яки агач төркемнөре рәвешендә жилгә каршы торучанлыкны, бөжәк ашаучы кошларны күчерү урыннарын тээмин итү өчен, шулай ук башка кыйммәтле объектлар составында саклана |
| 18 | Зур оялыклары булган агачлар | Зур оялыклары булган агачлар саклана, диаметрында 1 м зуррак оялар, шулай ук эре оялар тупланган урыннар махсус кыйммәткә ия | 1 м һәм аннан зуррак диаметрлы оялар өчен буфер зонасының киңлегә – 500 м (елның теләсә кайсы вакытында), ә калган оялар өчен 100-300 м кимрәк булырга тиеш (кошларның күздә тотылган төренә карап). Буфер зонасының зурлыгы орнитолог белгеч тарафыннан тикшерү, ояның кемгә каравын һәм статусын билгеләү нәтижәләре буенча тәгаенләштереләргә мөмкин |
| 19 | Зур кырмыска оялары | 0.5 м биегрәк булган кырмыска оялары | 0.5 м биегрәк булган кырмыска оялары тирәли 20 м радиуста кисүләр тыелган буфер зонасы аерып чыгарыла |

1.1.9. Гамәлдәге урман, урман эшкәртү инфраструктурасы объектларына, урман инфраструктурасы ясауга бәйле булмаган объектларга, әлегә объектларны төзү, үзгәртеп кору һәм эксплуатацияләү чараларына территориаль планлаштыру документларында каралган сыйфатлама

Россия Федерациясе Хөкүмәтенен «Якый торган урманнар, эксплуатация урманнары һәм резерв урманнары өчен урман инфраструктурасы объектлары исемлеген раслау турында» 2012 елның 17 июлендәге 1283-р номерлы боерыгы.

РФ Урман кодексының 13 статьясы нигезендә урман юллары урманнардан теләсә нинди файдалану ысулында, шулай ук урманнарны саклау, яклау һәм торгызу максатларында да төзеләргә мөмкин.

Гамәлдәге урман юлларына сыйфатлама 7 нче таблицادا китерелә.

Урман юлларына сыйфатлама

| Юлларның төрлөрө | Юлларның озынлыгы, километр | | | | | | |
|------------------------------|-----------------------------|---------------------------------|--------|---------|----------|-----------|----------------------|
| | Барлыгы | урман хужалыгы (типлары буенча) | | | | Агач ташу | Гомуми файдаланудагы |
| | | I тип | II тип | III тип | Жәмгыесе | | |
| 1 | 2 | 3 | 4 | 5 | 6 | 7 | 8 |
| Юллар, барлыгы | 298,9 | 10,1 | 2,7 | 225,5 | 238,3 | 36,2 | 24,4 |
| шул исәптән | | | | | | | |
| а) автомобиль | 298,9 | 10,1 | 2,7 | 225,5 | 238,3 | 36,2 | 24,4 |
| алардан: | | | | | | | |
| каты түшәмәле | 1,7 | - | - | - | - | - | 1,7 |
| грунтлы, шул исәптән | 297,2 | 10,1 | 2,7 | 225,5 | 238,3 | 36,2 | 22,7 |
| ел әйләнәсе кулланыла торган | 19,6 | 0,5 | - | 5,4 | 5,9 | - | 13,7 |

Урманчылык территориясендә булган гомуми файдаланудагы барлык автомобиль юллары һәм урман хужалыгы юллары агач материалы саты һәм эшкәртү урыннарына чыгару юллары булып хезмәт итә.

Урман эшкәртү инфраструктурасы (эзерлэнгән агач материалын эшкәртү объектлары, биоэнергетика объектлары һәм башкалар) агач материалы белән башка төрле урман ресурсларын эшкәртү өчен төзелә. РФ Урман кодексының 14 статьясы нигезендә яклаучы урманнарда урман эшкәртү инфраструктурасын төзү тыела.

Урманчылык территориясендә урман эшкәртү объектлары юк.

Урман инфраструктурасы төзүгә бәйле булмаган объектларны урман фонды жирләрендә төзү, үзгәртеп кору һәм эксплуатацияләү РФ Урман кодексының 21 статьясына нигезләнәп гамәлгә ашырыла.

Территориаль планлаштыру схемасы буенча урманчылык территориясендә өстәмә объектлар планлаштырылмый. Башка категориягә караган, урман урнашкан жирләрдә урман инфраструктурасы булдыруга бәйле булмаган объектларны төзү, үзгәртеп кору һәм эксплуатацияләү урманнарның максатчан билгеләнеше буенча башка федераль законнарда каралган очракларда рөхсәт ителә.

Урман инфраструктурасы булдыруга бәйле булмаган объектларны төзү, үзгәртеп кору һәм эксплуатацияләү өчен файдаланылган жирләр РФ Урман кодексының 21 статьясындагы 6 өлеше нигезендә рекультивацияләнергә тиеш.

Россия Табигать министрлыгының 2020 елның 28 июлендәге 495 номерлы боерыгы белән расланган Агач материалын һәм башка урман ресурсларын эшкәртү өчен урманнардан файдалану кагыйдәләре нигезендә урман эшкәртү инфраструктурасы объектларын саклагыч урманнарда, шулай ук РФ Урман кодексында һәм башка федераль законнарда каралган башка очракларда РФ Урман кодексының 14 статьясындагы 2 өлеше нигезендә урнаштыру рөхсәт ителми.

Урманнарны максатчан билгеләнеше буенча, гамәлдәге һәм проектлана торган махсус сакланыла торган табигать территорияләрен, урман, урман эшкәртү инфраструктурасы объектларын, урман инфраструктурасы булдыруга бәйле булмаган объектларны тамгалап, кварталларга бүленеше 3 номерлы карта-схемада күрсәтелә.

3 нче карта-схема

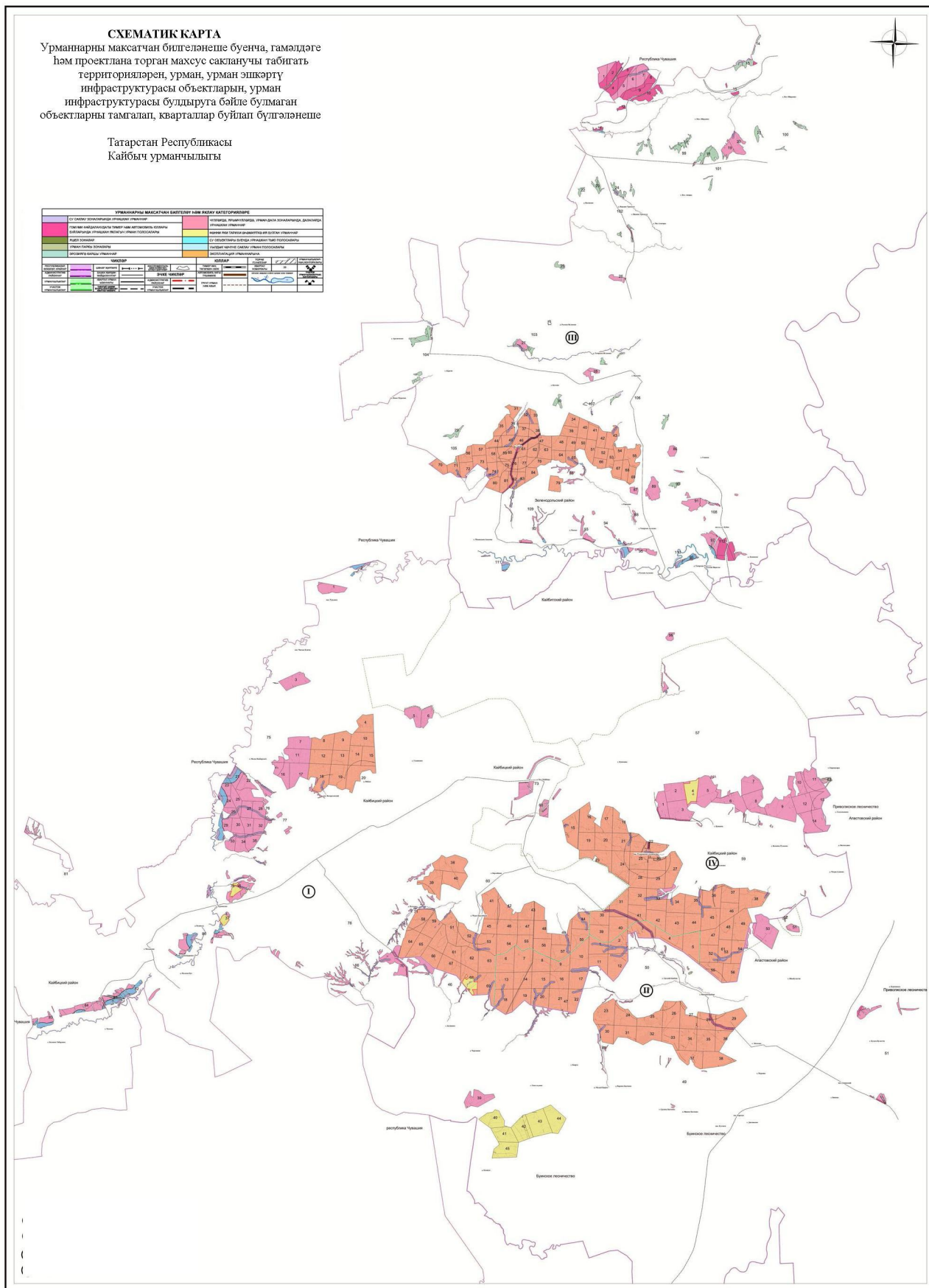

1.2. Урманнардан рөхсәтле файдалану төрләре

Урманнардан файдалану урман мөнәсәбәтләрендә катнашучы гражданның һәм юридик затлар тарафыннан гамәлгә ашырыла (РФ Урман кодексының 4 ст.).

Шул ук вакытта, РФ Урман кодексының 5 статьясы нигезендә, урман динамикалы рәвештә яңартыла һәм трансформациягә бирелә торган табигый ресурс буларак карала, чөнки югарыда аталган статья нигезендә урманнардан файдалану, аларны саклау, яклау һәм янадан үстерү экологик система яки табигый ресурс кебек урман төшенчәсеннән чыгып гамәлгә ашырыла.

Урманчылык территориясендә урманнардан кварталларга бүлөп рөхсәтле файдалану төрләре 8 нче таблицада күрсәтелә.

8 нче таблица

Урманнардан рөхсәтле файдалану төрләре

| Урманнардан рөхсәтле файдалану төрләре | Кишәрлек урманчылыгының атамасы | Кварталлар яки аларның өлешләре исемлеге | Майданы, гектар |
|--|---------------------------------|--|-----------------|
| 1 | 2 | 3 | 4 |
| Агач эзерләү (РФ Урман кодексының 25, 29 статьялары) | Балтай | 1-51 | 5691 |
| | Бәрлебаш | 1-71, 73, 75-86 | 7809 |
| | Күгәй | 1-112 | 4865 |
| | Урсак | 1-57, 59-63 | 6926 |
| | Барлыгы | | 25291 |
| Терлек азыгы эзерләү (РФ Урман кодексының 25, 31 статьялары) | Балтай | - | - |
| | Бәрлебаш | - | - |
| | Күгәй | - | - |
| | Урсак | - | - |
| | Барлыгы | | - |
| Агач булмаган урман ресурслары эзерләү һәм жыю (РФ Урман кодексының 25, 32 статьялары) | Балтай | 1-51 кварталлар | 5691 |
| | Бәрлебаш | кварталлар: 1-71, 73, 75-86 | 7809 |
| | Күгәй | кварталлар: 1-112 | 4865 |
| | Урсак | кварталлар: 1-57, 59-63 | 6926 |
| | Барлыгы | | 25291 |
| Азык-төлек урман ресурсларын эзерләү һәм дару үләннәре жыю (РФ Урман кодексының 25, 35 статьялары) | Балтай | 1-51 кварталлар | 5691 |
| | Бәрлебаш | кварталлар: 1-71, 73, 75-86 | 7809 |
| | Күгәй | кварталлар: 1-112 | 4865 |
| | Урсак | кварталлар: 1-57, 59-63 | 6926 |
| | Барлыгы | | 25291 |
| Аучылык хужалыгы өлкәсендә эшчәнлек төрләрен гамәлгә ашыру (РФ Урман кодексының 25, 36 статьялары) Тыела: урман-парк зоналары, яшел зоналар, эгәр эшчәнлекнең өлгә төрләрен гамәлгә | Балтай | 1-51 | 5691 |
| | Бәрлебаш | 1-35,38-67,69-71, 73, 75-86; Өлгә кварталларның бер өлеше: 36, 37, 68 | 7702 |
| | Күгәй | 1-112 | 4865 |
| | Урсак | 1-3,5-57, 59-63; 4 кварталның бер өлеше | 6836 |
| | Барлыгы | | 25291 |

| Урманнардан рөхсәтле файдалану төрлөрө | Кишәрлек урманчылыгының атамасы | Кварталлар яки аларның өлешләре исемлеге | Мәйданы, гектар |
|--|---------------------------------------|---|--------------------|
| 1 | 2 | 3 | 4 |
| ашыру урман утыртмаларын кисү яки аучылык инфраструктурасы объектларын булдыруга китереп чыгармаса, шәһәр урманнары (Аренда шартнамәсә нигезендә кварталлар һәм мәйданнар исемлеге) | | | |
| Урманнардан авыл хужалыгын алып бару өчен файдалану (РФ Урман кодексының 25,38 статьялары), һәвәскәр балыкчылыктан тыш, балыкчылыкны гамәлгә ашыру (25 статьяның 6.1 пункты) Тыела: урман паркы зоналары, шәһәр урманнары. махсус яклана торган кишәрлекләр, яшел зоналар, печән чабу белән умартачылыктан гайре тыела. | Балтай | кварталлар: 3,4,6-9,11,14,23,24,35-37, әлеге кварталларның бер өлеше: 1,2,5,10,12,13,15- 22,25-34,38-51 | 4427 |
| | Бәрлебаш | кварталлар: 7,12,13,17,23,30,37, әлеге кварталларның бер өлеше: 3-6,8-11,14-16,18- 22,24-29,31-36,38-40,42,44 | 5598 |
| | Күгәй | кварталлар: 1-5,8,9,34,39-42,48-52,54- 58,64,66,79,81, әлеге кварталларның бер өлеше: 6,7,10,31-33,35-38,43,44,47,53,59,60,63,65,67- 78,80,82-85,105,106 | 2836 |
| | Урсак | кварталлар: 3,5,8,16,17,19,20,23,30,31,39-44,46- 50,52,58, әлеге кварталларның бер өлеше: 1,2,4,6,7,9,10-15,18,21,22,24,27-29,32-38,45,52- 57,59,61 | 5564 |
| | Барлығы | | 18229 |
| Фәнни-тикшеренү, мәгариф эшчәнлеген гамәлгә ашыру (РФ Урман кодексының 25, 40 статьялары) | Балтай | 1-51 кварталлар | 5691 |
| | Бәрлебаш | кварталлар: 1-71, 73, 75-86 | 7809 |
| | Күгәй | кварталлар: 1-112 | 4865 |
| | Урсак | кварталлар: 1-57, 59-63 | 6926 |
| | Барлығы | | 25291 |
| Рекреация эшчәнлеген гамәлгә ашыру (РФ Урман кодексының 25, 41 статьялары) | Балтай | 1-51 кварталлар | 5691 |
| | Бәрлебаш | кварталлар: 1-71, 73, 75-86 | 7809 |
| | Күгәй | кварталлар: 1-112 | 4865 |
| | Урсак | кварталлар: 1-57, 59-63 | 6926 |
| | Барлығы | | 25291 |
| Урман плантацияләрен булдыру һәм аларны эксплуатацияләү (РФ Урман кодексының 25, 42 статьялары) Тыела: яклаучы урманнар, махсус сакланыла торган кишәрлекләр | Балтай | Кварталлар: 4-9, 14, 19, 21, 23-27, 31-38; әлеге кварталларның бер өлеше: 1-3, 10-13, 15-18, 20, 22, 28-30 | 4422 |
| | Бәрлебаш | Кварталлар: 4, 8-10, 12-15, 19,20, 38-40, 42, 43, 45-48, 54-56, 60-63, 65-67; әлеге кварталларның бер өлеше: 18, 41, 44, 49-53, 57-59, 64, 68, 69 | 4726 |
| | Күгәй | Кварталлар: 31, 34, 35, 39-42, 44, 48-59, 62-64, 66-70, 77-80, 84; әлеге кварталларның бер өлеше: 32, 33, 36-38, 43, 45-47, 60, 61, 65, 71-76, 81-83 | 2758 |
| | Урсак | Кварталлар: 16, 17, 19, 20, 23, 24, 27-29, 37, 39, 42-44, 46-49, 55, 56; әлеге кварталларның бер өлеше: 15, 18, 21, 22, 25, 26, 30-36, 38, 40, 41, 45, 52-54 | 4622 |

| Урманнардан рөхсәтле файдалану төрлөрө | Кишәрлек урманчылығының атамасы | Кварталлар яки аларның өлөшлөрө исемлеге | Мәйданы, гектар |
|--|---------------------------------------|--|--------------------|
| 1 | 2 | 3 | 4 |
| | Барлығы | | 16528 |
| Жимешле, жилөклө, декоратив урман үсемлекләре, дару үләннәрә үстерү (Россия Федерациясе Урман кодексының 25, 39 статьялары) | Балтай | 1-51 кварталлар | 5691 |
| | Бәрлебаш | кварталлар: 1-71, 73, 75-86 | 7809 |
| | Күгәй | кварталлар: 1-112 | 4865 |
| | Урсак | кварталлар: 1-57, 59-63 | 6926 |
| | Барлығы | | 25291 |
| Урман питомниклары булдыру һәм аларны эксплуатацияләү (РФ Урман кодексының 25, 39.1 статьялары) | Балтай | 1-51 кварталлар | 5691 |
| | Бәрлебаш | кварталлар: 1-71, 73, 75-86 | 7809 |
| | Күгәй | кварталлар: 1-112 | 4865 |
| | Урсак | кварталлар: 1-57, 59-63 | 6926 |
| | Барлығы | | 25291 |
| Жир асты байлыктарын геологик өйрәнү, файдалы казылмаларны эзләү һәм табу (РФ Урман кодексының 25, 43 статьялары) Тыела: урман-парк зоналары, яшел зоналар, шәһәр урманнары; РФ Урман кодексының 114 статьясы нигезендә, жир асты байлыктарын геологик өйрәнү урман-парк зоналарында рөхсәт ителә. | Балтай | 1-51 кварталлар | 5691 |
| | Бәрлебаш | кварталлар: 1-71, 73, 75-86 | 7809 |
| | Күгәй | кварталлар: 1-112 | 4865 |
| | Урсак | кварталлар: 1-57, 59-63 | 6926 |
| | Барлығы | | 25291 |
| Сусаклагычлар һәм бүтән ясалма су объектлары, шулай ук гидротехника корылмалары, дингез портлары, дингез терминаллары, елга портлары, причаллар төзү һәм эксплуатацияләү (РФ Урман кодексының 25, 44 статьялары) | Балтай | 1-51 кварталлар | 5691 |
| | Бәрлебаш | кварталлар: 1-71, 73, 75-86 | 7809 |
| | Күгәй | кварталлар: 1-112 | 4865 |
| | Урсак | кварталлар: 1-57, 59-63 | 6926 |
| | Барлығы | | 25291 |
| Чыбыклы объектлар төзү, аларны үзгәртеп кору, эксплуатацияләү (РФ Урман кодексының 25, 45 статьялары) Гамәлдәге линияле объектлар, шул исәптән, РФ Урман кодексында әлеге | Балтай | 1-51 кварталлар | 5691 |
| | Бәрлебаш | кварталлар: 1-71, 73, 75-86 | 7809 |
| | Күгәй | кварталлар: 1-112 | 4865 |
| | Урсак | кварталлар: 1-57, 59-63 | 6926 |
| | Барлығы | | 25291 |

| Урманнардан рөхсәтле файдалану төрлөрө | Кишәрлек урманчылығының атамасы | Кварталлар яки аларның өлешлөрө исемлеге | Мәйданы, гектар |
|---|---------------------------------------|--|--------------------|
| 1 | 2 | 3 | 4 |
| куллану төре буенча чикләүләр кертелгән яклагыч урманнар категориясендә дә, кулланылырга мөмкин | | | |
| Агач материалы һәм башка төрле урман ресурслары эшкөртү (РФ Урман кодексының 25, 46 статьялары) Тыела: яклаучы урманнар, махсус сакланыла торган кишәрлекләр | Балтай | квартал өлешлөрө: 1-4, 10, 12, 13, 15, 18, 20, 22, 28, 29, 30, 36, кварталлар: 5-9, 11, 14, 16, 17, 19, 21, 23-27, 31-35, 37, 38 | 4322 |
| | Бөрлебаш | квартал өлешлөрө: 18, 41, 44, 49, 57, 64, 68, 69, кварталлар: 4, 8-10, 12-15, 19, 20, 38-40, 42, 43, 45-48, 50-56, 58-63, 65-67 | 4768 |
| | Күгәй | квартал өлешлөрө: 32, 33, 37, 38, 45, 46, 47, 55, 60, 61, 65, 74-77, 81-83, кварталлар: 31, 34-36, 39- 44, 48-54, 56-59, 62-64, 66-73, 78-80, 84 | 2605 |
| | Урсак | квартал өлешлөрө: 21, 22, 26, 27, 30, 31, 33-36, 38, 40, 41, 45, 52-54, кварталлар: 15-20, 23-25, 28, 29, 32, 37, 39, 42-44, 46-49, 55, 56 | 4539 |
| | Барлығы | | 16234 |
| Рекреация эшчәнлеген гамәлгә ашыру (РФ Урман кодексының 25, 47 статьялары) | Балтай | 1-51 кварталлар | 5691 |
| | Бөрлебаш | кварталлар: 1-71, 73, 75-86 | 7809 |
| | Күгәй | кварталлар: 1-112 | 4865 |
| | Урсак | кварталлар: 1-57, 59-63 | 6926 |
| | Барлығы | | 25291 |

2 бүлек. Урманнардан рөхсәтле файдалану нормативлары, параметрлары һәм

чорлары, урманнарны саклау, яклау һәм янадан торгызу нормативлары

2.1. Урманнардан агач материалы эзерләү өчен рөхсәтле файдалану нормативлары, параметрлары һәм чорлары

Урманнардан агач материалы эзерләү өчен файдалану Россия Федерациясе Урман кодексының 29, 29.1, 30 статьялары, Россия Табигать министрлыгының 2020 елның 1 декабрендәге 993 номерлы боерыгы белән расланган Агач материалы эзерләү кагыйдәләре белән регламентлана.

Агач материалы эзерләү эшкуарлык эшчәнлегенә максатларында гражданнар, юридик затлар тарафыннан, шулай ук гражданнар тарафыннан – шәхси максатларда (жылыту, төзелмәләр торгызу һ.б. өчен) гамәлгә ашырылырга мөмкин.

«Татарстан Республикасында урманнардан файдалану турында» 2008 елның 22 маендагы 22-ТРЗ номерлы Татарстан Республикасы Законнда каралган искәртмәле очракларда урман утыртмаларын сату-алу шартнамәләре нигезендә дәүләт ихтыяжларын яки муниципаль ихтыяжларны тәмин итү өчен агач материалы эзерләүне гамәлгә ашыру рөхсәт ителә.

Чикләрендә агач материалы эзерләү өчен урманнардан файдалану рөхсәт ителгән кварталлар исемлегенә 8 нче таблицада күрсәтелә.

Диләккәдә (урман кишәрлегенә кисү өчен билгеләнгән урман утыртмалары урнашкан бер өлешендә, урман-таксация бүлемтегендә, урман кварталында) агач материалы эзерләү өчен түбәндәгеләрне кисү рөхсәт ителә (РФ Урман кодексының 16 статьясы):

- 1) өлгергән, картайган урман утыртмаларын;
- 2) урманнарны тәрбия кылганда, һәлак булган һәм зарарланган урман утыртмаларын кискәндә урта яшьле, өлгереп килүче, өлгергән, картайган урман утыртмаларын;
- 3) РФ Урман кодексының 13, 14 һәм 21 статьяларында каралган объектларны төзү, үзгәртеп кору һәм эксплуатацияләү өчен билгеләнгән урман кишәрлекләрендә теләсә нинди яшьтәге урман утыртмаларын.

Агач эзерләү эше эксплуатация урманнарында, яклаучы урманнарда гамәлгә ашырыла, әгәр Россия Федерациясе Урман кодексында, бүтән федераль законнарда башкасы каралмаса.

Эксплуатация урманнарында агач эзерләү максатында тоташ һәм сайланма кисүләр гамәлгә ашырыла.

Сайланма кисүләр үзләренә эйләнә-тирәлеккә хасил итү, су саклау, санитария-гигиена, савыктыру һәм башка төрле фәйдәли вазыйфаларын югалта баручы, яклаучы урманнарның максатчан билгеләнешен һәм алар үти торган фәйдәли вазыйфаларның сакланышын тәмин итүче урман утыртмаларын алмаштырырга ирек бирмәсә һәм РФ Урман кодексының 21 статьясының 5.1 өлешендә каралган очракларда яклаучы урманнарда тоташ кисүләр гамәлгә ашырыла.

Урман агачларын кисү, тарттыру, өлешчә эшкәртү, саклау, эзерләнгән агач

материалын алып чыгу агач материалы эзерлэү максатларында урман кишәрлегеннән файдаланучы зат тарафыннан урман декларациясе буенча декларацияләне торган чор башланган датадан 12 ай эчендә гамәлгә ашырыла. Агач материалы урман агачларын сату-алу шартнамәсе яисә РФ Урман кодексының 19 статьясының 5 өлешендә күрсәтелгән контракт нигезендә эзерлэнгән очракта, агачларны кисү, тарттыру, өлешчә эшкәртү, саклау, алып чыгу эшләре шартнамәдә яисә контрактта билгелэнгән вакыт эчендә тиешенчә гамәлгә ашырыла.

Файдалану өчен билгелэнгән диләнке күләменнән (агач алуның рөхсәт ителгән күләменнән) артып китүчә күлөмдә, шулай ук кисентеләр яшен бозып, агач материалы эзерлэү тыела.

2.1.1. Өлгергән һәм картайган урман утыртмаларын кисү буенча файдалану өчен билгелэнгән диләнке күләме

Файдалану өчен билгелэнгән диләнке күләмен исәпләп чыгару РФ Урман кодексының 29 статьясы, «Файдалану өчен билгелэнгән диләнке күләмен исәпләп чыгару тәртибен раслау турында» 2011 елның 27 маендагы 191 номерлы Рослесхоз боерыгы, «Кисентеләрнең яшен билгеләү турында» 2015 елның 9 апрелендәге 105 номерлы Рослесхоз боерыгы нигезендә гамәлгә ашырыла.

Әлеге урман хужалыгы регламентының гамәлдә булу чорына өлгергән һәм картайган урман утыртмаларын сайланма кисүләр буенча файдалану өчен билгелэнгән диләнке күләме 9 нчы таблицада китерелә.

Әлеге урман хужалыгы регламентының гамәлдә булу чорына өлгергән һәм картайган агачларны сайланма кисүләр буенча диләнке исәпләмәсе 10 нчы таблицада китерелә.

**Урман хужалыгы регламенты гамәлдә булу чорына өлгергән һәм картайган урман утыртмаларын сайланма кисүләр
буенча файдалану өчен билгеләнгән диләнке күләме**

| Күрсәткечләр | Барлыгы | | шул исәптән тулылыгы буенча | | | | | | | | | | | |
|--|---------|-----------------|-----------------------------|-----------------|--------|-----------------|--------|-----------------|--------|-----------------|--------|-----------------|---------|-----------------|
| | гектар | мең куб.метр | 1,0 | | 0,9 | | 0,8 | | 0,7 | | 0,6 | | 0,3-0,5 | |
| | | | гектар | мең куб.метр | гектар | мең куб.метр | гектар | мең куб.метр | гектар | мең куб.метр | гектар | мең куб.метр | гектар | мең куб.метр |
| 1 | 2 | 3 | 4 | 5 | 6 | 7 | 8 | 9 | 10 | 11 | 12 | 13 | 14 | 15 |
| Яклагыч урманнар - юк | | | | | | | | | | | | | | |
| эксплуатация урманнары | | | | | | | | | | | | | | |
| Ирекле-сайланма кисү | | | | | | | | | | | | | | |
| Ылыслы - юк | | | | | | | | | | | | | | |
| Каты яфраклы – юк | | | | | | | | | | | | | | |
| Йомшак яфраклылар | | | | | | | | | | | | | | |
| Хужалык бүлемтеге – Юкә | | | | | | | | | | | | | | |
| Барлыгы хисапка кертелгән | 282.3 | 92.7 | | | | | | | 41,8 | 13,6 | 34,6 | 47,3 | 105,9 | 31,8 |
| Гомуми запастан уртача сайлап алу проценты | | | | 40 | | 35 | | 30 | | 20 | | 10 | 40 | |
| Бер мәртәбәдә киселә торган запас | | 16.72 | | | | | | | | 4,09 | | 9,45 | | 3,18 |
| Уртача кабатлану чоры | | | | 10 | | 10 | | 10 | | 10 | | 10 | 10 | |
| Ел сәен исәпкә тотылучы диләнке | 28.2 | | | | | | | | | | | | | |
| - тамыр | | 1,68 | | 0,00 | | 0,00 | | | | 0,41 | | 0,95 | | 0,32 |
| - ликвид | | 1,43 | | 0,00 | | 0,00 | | | | 0,35 | | 0,81 | | 0,27 |
| - эшкә яраклы | | 1,10 | | 0,00 | | 0,00 | | | | 0,27 | | 0,62 | | 0,21 |
| Урманчылык буенча жәмгысе | | | | | | | | | | | | | | |
| Барлыгы хисапка кертелгән | 282.3 | 92.7 | | | | | | | 41,8 | 13,6 | 34,6 | 47,3 | 105,9 | 31,8 |
| Гомуми запастан уртача сайлап алу проценты | | | | 40 | | 35 | | 30 | | 20 | | 10 | 40 | 40 |
| Бер мәртәбәдә киселә торган запас | | 16.72 | | | | | | | | 4,09 | | 9,45 | | 3,18 |
| Уртача кабатлану чоры | | | | | | | | | | | | | | |
| Ел сәен исәпкә тотылучы | 28.2 | | | | | | | | | | | | | |

| Күрсәткечләр | Барлығы | | шул исәптән тулылыгы буенча | | | | | | | | | | | | |
|---------------|---------|-----------------|-----------------------------|-----------------|--------|-----------------|--------|-----------------|--------|-----------------|--------|-----------------|---------|-----------------|--|
| | гектар | мең куб.метр | 1,0 | | 0,9 | | 0,8 | | 0,7 | | 0,6 | | 0,3-0,5 | | |
| | | | гектар | мең куб.метр | гектар | мең куб.метр | гектар | мең куб.метр | гектар | мең куб.метр | гектар | мең куб.метр | гектар | мең куб.метр | |
| 1 | 2 | 3 | 4 | 5 | 6 | 7 | 8 | 9 | 10 | 11 | 12 | 13 | 14 | 15 | |
| диләнке | | | | | | | | | | | | | | | |
| - тамыр | | 1,68 | | | | | | | | 0,41 | | 0,95 | | 0,32 | |
| - ликвид | | 1,43 | | | | | | | | 0,35 | | 0,81 | | 0,27 | |
| - эшкә яраклы | | 1,10 | | | | | | | | 0,27 | | 0,62 | | 0,21 | |

Өлгөргөн һәм картайган урман утыртмаларын кисү буюнча файдалану өчен билгелэнгән диләнке күләме

| Хужалык бүлөмгө һәм өстөнлек итүче токим | Урман белән капланган жирләр, гектар | Шул исәптән яшь төркөмнәре буюнча | | | | | | Өлгөргөн һәм картайган утыртмалар запасы, мең куб.метр | 1 га эксплуатация фондына уртача запасы, куб.метр | Тамыр массасының уртача үсеше, мең куб.метр | Кисентенә яше классы, яше буюнча | Исәпкә тотылачак диләнкеләр, мең куб.метр | | | | | Кинәш ителә торган диләнке хисабы | | | | | Эксплуатация фондыннан файдалану саны | Утыртмаларның күздә тотылган калдык өлеше, га | |
|--|--------------------------------------|-----------------------------------|------------|------------------|------------------------|----------------|------------------------|--|---|---|----------------------------------|---|---------------------|---------------------|----------|---------------|-----------------------------------|----------------------|-----------------------------|-----------------------|---------|---------------------------------------|---|------------------------|
| | | Үрентеләр | Урта яшьле | | Өлгөргөн һәм картайган | Өлгөрөп килүче | Өлгөргөн һәм картайган | | | | | Тигез файдаланулагы | 2 нче яшькә караучы | 1 нче яшькә караучы | Интеграл | Торышы буюнча | Майданы, гектар | тамыр запасы, мең м³ | Матди кыйммәткә әйләндерелә | | | | Өлгөрөп килүче | өлгөргөн һәм картайган |
| | | | Барлыгы | хисапка кертелде | | | | | | | | | | | | | | | Барлыгы | шул исәптән картайган | Барлыгы | | | |
| 1 | 2 | 3 | 4 | 5 | 6 | 7 | 8 | 9 | 10 | 11 | 12 | 13 | 14 | 15 | 16 | 17 | 18 | 19 | 20 | 21 | 22 | 23 | 24 | 25 |
| Урманнарның максатчан билгеләнеше – файдаланыла торган урманнар | | | | | | | | | | | | | | | | | | | | | | | | |
| Имән | 7955,2 | 1718,7 | 4233,5 | 4233,5 | 1718,5 | 284,5 | 284,5 | 56,83 | 200 | 15,9 | 101/6 | 79 | 104 | 50 | 58 | 50 | 50 | 10,0 | 8,5 | 5,1 | 60 | 6 | 2976 | 644 |
| ушак | 1175,2 | 334,7 | 242,1 | 242,1 | 95,1 | 503,3 | 503,3 | 136,6 | 271 | 2,4 | 41/5 | 29 | 28 | 30 | 25 | 25 | 25 | 6,8 | 5,8 | 2,3 | 40 | 20 | 168,6 | 301 |
| Юкә | 3380,7 | 117,3 | 267,6 | 267,6 | 139,4 | 2856,4 | 2856,4 | 828,8 | 290 | 6,8 | 61/7 | 55 | 109 | 150 | 110 | 55 | 55 | 16,0 | 13,6 | 6,1 | 45 | 52 | 203,5 | 2376 |
| Тоташ кисүләр буюнча барлыгы | | | | | | | | | | | | | | | | | | | | | | | | |
| | 12511,1 | 2170,7 | 4743,2 | 4743,2 | 1953,0 | 3644,2 | 3644,2 | 1022,2 | 761,0 | | | 163,0 | 241,0 | 230,0 | 193,0 | 130,0 | 130,0 | 32,8 | 27,9 | 13,5 | | 78,0 | 3348,1 | 3321,0 |
| шул исәптән | | | | | | | | | | | | | | | | | | | | | | | | |
| Блыслы | 0,00 | 0,00 | 0,00 | 0,00 | 0,00 | 0,00 | 0,00 | 0,00 | 0,00 | 0,00 | 0,00 | 0,00 | 0,00 | 0,00 | 0,00 | 0,00 | 0,00 | 0,00 | 0,00 | 0,00 | 0,00 | 0,00 | 0,00 | 0,00 |
| Каты яфраклы | 7955,2 | 1718,7 | 4233,5 | 4233,5 | 1718,5 | 284,5 | 284,5 | 56,83 | 200 | 15,9 | 101 | 79 | 104 | 50 | 58 | 50 | 50 | 10,0 | 8,5 | 5,1 | 60 | 6 | 2976 | 644 |
| Йом-с | 4555,9 | 452,0 | 509,7 | 509,7 | 234,5 | 3359,7 | 3359,7 | 965,4 | 561,0 | | | 84,0 | 137,0 | 180,0 | 135,0 | 80,0 | 80,0 | 22,8 | 19,4 | 8,4 | | 72,0 | 372,1 | 2677,0 |

2.1.2. Урманнарны тәрбияләгәндә урта яшьле, өлгереп килүче, өлгергән һәм картайган урман утыртмаларын кисү буенча файдалану өчен билгеләнгән диләнке күләме (агач материалы алуның ел саен рөхсәт ителгән күләме)

11 нче таблица

Урманнарны тәрбияләгәндә урта яшьле, өлгереп килүче, өлгергән һәм картайган урман утыртмаларының файдалану өчен билгеләнгән диләнке күләме (агач материалы алуның ел саен рөхсәт ителгән күләме)

| т/с | Күрсәткечләр | Үлчәү берәмлеге | Урманнарны карау төрләре | | | | | | |
|------------------------------|--|-----------------|--------------------------|---------------|--------------|-----------------------|------------------------|----------------------------|---------|
| | | | сирәкләп кисү | юл салып кисү | яңартып кисү | рәвешен үзгәртеп кисү | реконструкция кисүләре | берән-сәрән агачларны кисү | жәмгысе |
| 1 | 2 | 3 | 4 | 5 | 6 | 7 | 8 | 9 | 10 |
| Яклагыч урманнар | | | | | | | | | |
| Хужалык: Ылыслы | | | | | | | | | |
| Өстенлек итүче токым – нарат | | | | | | | | | |
| 1 | Урман таләпләре буенча ачыкланган фонд | гектар | 83,6 | 67,4 | 9,3 | 0,0 | | 0,0 | 160,3 |
| | | мең куб.метр | 5,33 | 3,44 | 0,64 | 0,00 | | 0,00 | 9,41 |
| 2 | Кабатлану чоры | ел | 10 | 10 | 10 | 10 | | 10 | - |
| 3 | Ел саен файдалану күләме: | | | | | | | | |
| | Мөйданы | гектар | 4,2 | 6,7 | 0,9 | 0,0 | | 0,0 | 11,8 |
| | Сайлана торган запас: | | | | | | | | |
| | тамыр | мең куб.метр | 0,27 | 0,34 | 0,06 | 0,00 | | 0,00 | 0,67 |
| | матди кыйммәткә әйләндереп була торган | | 0,23 | 0,29 | 0,05 | 0,00 | | 0,00 | 0,57 |
| | эшкә яраклы | | 0,18 | 0,22 | 0,04 | 0,00 | | 0,00 | 0,44 |
| Ылыслылар буенча жәмгысе | | | | | | | | | |
| 1 | Урман таләпләре буенча ачыкланган фонд | гектар | 83,6 | 67,4 | 9,3 | 0,0 | | 0,0 | 160,3 |
| | | мең куб.метр | 5,33 | 3,44 | 0,64 | 0,00 | | 0,00 | 9,41 |

| т/с | Күрсәткечләр | Үлчәү берәмлеге | Урманнарны карау төрләре | | | | | | |
|----------------------------------|--|-----------------|--------------------------|---------------|--------------|-----------------------|------------------------|----------------------------|---------|
| | | | сирәкләп кисү | юл салып кисү | яңартып кисү | рәвешен үзгәртеп кисү | реконструкция кисүләре | берән-сәрән ағачларны кисү | жәмгысе |
| 1 | 2 | 3 | 4 | 5 | 6 | 7 | 8 | 9 | 10 |
| | тамыр | мең куб.метр | 0,00 | 0,00 | 0,44 | 0,01 | | 0,00 | 0,45 |
| | матди кыйммәткә эйләндереп була торган | | 0,00 | 0,00 | 0,37 | 0,01 | | 0,00 | 0,38 |
| | эшкә яраклы | | 0,00 | 0,00 | 0,29 | 0,01 | | 0,00 | 0,30 |
| Йомшак яфраклылар буенча жәмгысе | | | | | | | | | |
| 1 | Урман таләпләре буенча ачыкланган фонд | гектар | 0,0 | 7,2 | 305,6 | 15,6 | | 0,0 | 328,4 |
| | | мең куб.метр | 0,00 | 0,30 | 22,06 | 0,70 | | 0,00 | 23,06 |
| 2 | Кабатлану чоры | ел | | | | | | | - |
| 3 | Ел саен файдалану күләме: | | | | | | | | |
| | Мәйданы | гектар | 0,00 | 0,70 | 30,60 | 1,60 | | 0,00 | 32,90 |
| | сайлана торган запас: | | | | | | | | |
| | тамыр | мең куб.метр | 0,00 | 0,03 | 2,21 | 0,07 | | 0,00 | 2,31 |
| | матди кыйммәткә эйләндереп була торган | | 0,00 | 0,03 | 1,87 | 0,06 | | 0,00 | 1,96 |
| | эшкә яраклы | | 0,00 | 0,02 | 1,44 | 0,05 | | 0,00 | 1,51 |
| Яклагыч урманнар буенча жәмгысе | | | | | | | | | |
| 1 | Урман таләпләре буенча ачыкланган фонд | гектар | 226,1 | 346,9 | 334,8 | 15,6 | | 0,0 | 923,4 |
| | | мең куб.метр | 11,8 | 19,9 | 23,6 | 0,7 | | 0,0 | 55,9 |
| 2 | Кабатлану чоры | ел | | | | | | | - |
| 3 | Ел саен файдалану күләме: | | | | | | | | |
| | Мәйданы | гектар | 17,3 | 34,6 | 33,5 | 1,6 | | 0,0 | 87,0 |
| | сайлана торган запас: | | | | | | | | |
| | тамыр | мең куб.метр | 0,86 | 1,98 | 2,36 | 0,07 | | 0,00 | 5,27 |
| | матди кыйммәткә эйләндереп була торган | | 0,73 | 1,69 | 2,00 | 0,06 | | 0,00 | 4,48 |

| т/с | Күрсәткечләр | Үлчәү берәмлеге | Урманнарны карау төрләре | | | | | | |
|------------------------------|--|-----------------|--------------------------|---------------|--------------|-----------------------|------------------------|----------------------------|---------|
| | | | сирәкләп кисү | юл салып кисү | яңартып кисү | рәвешен үзгәртеп кисү | реконструкция кисүләре | берән-сәрән ағачларны кисү | жәмгысе |
| 1 | 2 | 3 | 4 | 5 | 6 | 7 | 8 | 9 | 10 |
| | эшкә яраклы | | 0,56 | 1,29 | 1,54 | 0,05 | | 0,00 | 3,44 |
| эксплуатация урманнары | | | | | | | | | |
| Хужалык: Ылыслы | | | | | | | | | |
| Өстенлек итүче токым – нарат | | | | | | | | | |
| 1 | Урман таләпләре буенча ачыкланган фонд | гектар | 0,0 | 18,1 | 0,0 | 0,0 | | 0,0 | 18,1 |
| | | мең куб.метр | 0,00 | 1,10 | 0,00 | 0,00 | | 0,00 | 1,10 |
| 2 | Кабатлану чоры | ел | 10 | 10 | 10 | 10 | | 10 | - |
| 3 | Ел саен файдалану күләме: | | | | | | | | |
| | Мәйданы | гектар | 0,0 | 1,8 | 0,0 | 0,0 | | 0,0 | 1,8 |
| | Сайлана торган запас: | | | | | | | | |
| | тамыр | мең куб.метр | 0,00 | 0,11 | 0,00 | 0,00 | | 0,00 | 0,11 |
| | матди кыйммәткә эйләндереп була торган | | 0,00 | 0,09 | 0,00 | 0,00 | | 0,00 | 0,09 |
| | эшкә яраклы | | 0,00 | 0,07 | 0,00 | 0,00 | | 0,00 | 0,07 |
| Өстенлек итүче токым – чыршы | | | | | | | | | |
| 1 | Урман таләпләре буенча ачыкланган фонд | гектар | 0,0 | 0,0 | 0,0 | 0,0 | | 0,0 | 0,0 |
| | | мең куб.метр | 0,00 | 0,00 | 0,00 | 0,00 | | 0,00 | 0,00 |
| 2 | Кабатлану чоры | ел | 10 | 10 | 10 | 10 | | 10 | - |
| 3 | Ел саен файдалану күләме: | | | | | | | | |
| | Мәйданы | гектар | 0,0 | 0,0 | 0,0 | 0,0 | | 0,0 | 0,0 |
| | сайлана торган запас: | | | | | | | | |
| | тамыр | мең куб.метр | 0,00 | 0,00 | 0,00 | 0,00 | | 0,00 | 0,00 |
| | матди кыйммәткә эйләндереп була торган | | 0,00 | 0,00 | 0,00 | 0,00 | | 0,00 | 0,00 |
| | эшкә яраклы | | 0,00 | 0,00 | 0,00 | 0,00 | | 0,00 | 0,00 |

| т/с | Күрсәткечләр | Үлчәү берәмлеге | Урманнарны карау төрләре | | | | | | |
|---------------------------------------|--|-----------------|--------------------------|---------------|--------------|----------------------|------------------------|----------------------------|---------|
| | | | сирәкләп кисү | юл салып кисү | яңартып кисү | рәвшен үзгәртеп кисү | реконструкция кисүләре | берән-сәрән ағачларны кисү | жәмгысе |
| 1 | 2 | 3 | 4 | 5 | 6 | 7 | 8 | 9 | 10 |
| Өстенлек итүче токым – карагай | | | | | | | | | |
| 1 | Урман таләпләре буенча ачыкланган фонд | гектар | 0,0 | 12,8 | 0,0 | 0,0 | | 0,0 | 12,8 |
| | | мең куб.метр | 0,00 | 0,93 | 0,00 | 0,00 | | 0,00 | 0,93 |
| 2 | Кабатлану чоры | ел | 10 | 10 | 10 | 10 | | 10 | - |
| 3 | Ел саен файдалану күләме: | | | | | | | | |
| | Мәйданы | гектар | 0,0 | 1,3 | 0,0 | 0,0 | | 0,0 | 1,3 |
| | сайлана торган запас: | | | | | | | | |
| | тамыр | мең куб.метр | 0,00 | 0,09 | 0,00 | 0,00 | | 0,00 | 0,09 |
| | матди кыйммәткә әйләндереп була торган | | 0,00 | 0,08 | 0,00 | 0,00 | | 0,00 | 0,08 |
| | эшкә яраклы | | 0,00 | 0,06 | 0,00 | 0,00 | | 0,00 | 0,06 |
| Ылыслылар буенча жәмгысе | | | | | | | | | |
| 1 | Урман таләпләре буенча ачыкланган фонд | гектар | 0,0 | 30,9 | 0,0 | 0,0 | | 0,0 | 30,9 |
| | | мең куб.метр | 0,00 | 2,03 | 0,00 | 0,00 | | 0,00 | 2,03 |
| 2 | Кабатлану чоры | ел | | | | | | | |
| 3 | Ел саен файдалану күләме: | | | | | | | | |
| | Мәйданы | гектар | 0,0 | 3,10 | 0,00 | 0,00 | | 0,00 | 3,10 |
| | сайлана торган запас: | | | | | | | | |
| | тамыр | мең куб.метр | 0,00 | 0,20 | 0,00 | 0,00 | | 0,00 | 0,20 |
| | матди кыйммәткә әйләндереп була торган | | 0,00 | 0,17 | 0,00 | 0,00 | | 0,00 | 0,17 |
| | эшкә яраклы | | 0,00 | 0,13 | 0,00 | 0,00 | | 0,00 | 0,13 |
| Каты яфраклылар хужалыгы | | | | | | | | | |
| Өстенлек итүче токым – имән | | | | | | | | | |
| 1 | Урман таләпләре буенча ачыкланган | гектар | 537,3 | 427,0 | 28,2 | 6,2 | | 0,0 | 998,7 |
| | | мең | 28,30 | 18,48 | 1,53 | 0,65 | | 0,00 | 48,96 |

| т/с | Күрсәткечләр | Үлчәү берәмлеге | Урманнарны карау төрләре | | | | | | |
|-------------------------------|--|-----------------|--------------------------|---------------|--------------|-----------------------|------------------------|----------------------------|---------|
| | | | сирәкләп кисү | юл салып кисү | яңартып кисү | рәвешен үзгәртеп кисү | реконструкция кисүләре | берән-сәрән ағачларны кисү | жәмгысе |
| 1 | 2 | 3 | 4 | 5 | 6 | 7 | 8 | 9 | 10 |
| | күләме: | | | | | | | | |
| | Мәйданы | гектар | 0,0 | 1,1 | 113,6 | 20,4 | | 0,0 | 135,1 |
| | сайлана торган запас: | | | | | | | | |
| | тамыр | мең куб.метр | 0,00 | 0,06 | 7,05 | 1,20 | | 0,00 | 8,31 |
| | матди кыйммәткә эйләндереп була торган | | 0,00 | 0,05 | 5,99 | 1,02 | | 0,00 | 7,06 |
| | эшкә яраклы | | 0,00 | 0,04 | 4,58 | 0,78 | | 0,00 | 5,40 |
| Өстенлек итүче токым – усақ | | | | | | | | | |
| 1 | Урман таләпләре буенча ачыкланган фонд | гектар | 0,0 | 1,0 | 62,5 | 19,0 | | 0,0 | 82,5 |
| | | мең куб.метр | 0,00 | 0,06 | 3,17 | 0,79 | | 0,00 | 4,02 |
| 2 | Кабатлану чоры | ел | 10 | 10 | 10 | 10 | | 10 | - |
| 3 | Ел саен файдалану күләме: | | | | | | | | |
| | Мәйданы | гектар | 0,0 | 0,1 | 6,3 | 1,9 | | 0,0 | 8,3 |
| | сайлана торган запас: | | | | | | | | |
| | тамыр | мең куб.метр | 0,00 | 0,01 | 0,32 | 0,08 | | 0,00 | 0,41 |
| | матди кыйммәткә эйләндереп була торган | | 0,00 | 0,01 | 0,27 | 0,07 | | 0,00 | 0,35 |
| | эшкә яраклы | | 0,00 | 0,01 | 0,21 | 0,05 | | 0,00 | 0,27 |
| Өстенлек итүче токым – өрәңге | | | | | | | | | |
| 1 | Урман таләпләре буенча ачыкланган фонд | гектар | 0,0 | 2,9 | 0,9 | 7,1 | | 0,0 | 10,9 |
| | | мең куб.метр | 0,00 | 0,26 | 0,04 | 0,30 | | 0,00 | 0,60 |
| 2 | Кабатлану чоры | ел | 10 | 10 | 10 | 10 | | 10 | - |
| 3 | Ел саен файдалану күләме: | | | | | | | | |
| | Мәйданы | гектар | 0,0 | 0,3 | 0,1 | 0,7 | | 0,0 | 1,1 |
| | сайлана торган запас: | | | | | | | | |
| | тамыр | мең | 0,00 | 0,03 | 0,00 | 0,03 | | 0,00 | 0,06 |

| т/с | Күрсәткечләр | Үлчәү берәмлеге | Урманнарны карау төрләре | | | | | | |
|---------------------------------------|--|-----------------|--------------------------|---------------|--------------|-----------------------|------------------------|----------------------------|---------|
| | | | сирәкләп кисү | юл салып кисү | яңартып кисү | рәвешен үзгәртеп кисү | реконструкция кисүләре | берән-сәрән агачларны кисү | жәмгысе |
| 1 | 2 | 3 | 4 | 5 | 6 | 7 | 8 | 9 | 10 |
| | матди кыйммәткә эйләндереп була торган | куб.метр | 0,00 | 0,03 | 0,00 | 0,03 | | 0,00 | 0,06 |
| | эшкә яраклы | | 0,00 | 0,02 | 0,00 | 0,02 | | 0,00 | 0,04 |
| Йомшак яфраклылар буенча жәмгысе | | | | | | | | | |
| 1 | Урман таләпләре буенча ачыкланган фонд | гектар | 0,0 | 14,5 | 1198,9 | 230,2 | | 0,0 | 1443,6 |
| | | мең куб.метр | 0,00 | 0,91 | 73,66 | 13,13 | | 0,00 | 87,70 |
| 2 | Кабатлану чоры | ел | | | | | | | |
| 3 | Ел саен файдалану күләме: | | | | | | | | |
| | Мәйданы | гектар | 0,00 | 1,50 | 120,00 | 23,00 | | 0,00 | 144,50 |
| | сайлана торган запас: | | | | | | | | |
| | тамыр | мең | 0,00 | 0,10 | 7,37 | 1,31 | | 0,00 | 8,78 |
| | матди кыйммәткә эйләндереп була торган | куб.метр | 0,00 | 0,09 | 6,26 | 1,12 | | 0,00 | 7,47 |
| | эшкә яраклы | | 0,00 | 0,07 | 4,79 | 0,85 | | 0,00 | 5,71 |
| Эксплуатация урманнары буенча жәмгысе | | | | | | | | | |
| 1 | Урман таләпләре буенча ачыкланган фонд | гектар | 537,3 | 472,4 | 1227,1 | 236,4 | | 0,0 | 2473,2 |
| | | мең куб.метр | 28,30 | 21,42 | 75,19 | 13,78 | | 0,00 | 138,69 |
| 2 | Кабатлану чоры | ел | | | | | | | |
| 3 | Ел саен файдалану күләме: | | | | | | | | |
| | Мәйданы | гектар | 43,70 | 47,30 | 122,80 | 23,60 | | 0,00 | 237,40 |
| | сайлана торган запас: | | | | | | | | |
| | тамыр | мең | 2,30 | 2,15 | 7,52 | 1,38 | | 0,00 | 13,35 |
| | матди кыйммәткә эйләндереп була торган | куб.метр | 1,96 | 1,83 | 6,39 | 1,18 | | 0,00 | 11,36 |
| | эшкә яраклы | | 1,50 | 1,40 | 4,89 | 0,90 | | 0,00 | 8,69 |

| т/с | Күрсәткечләр | Үлчәү берәмлеге | Урманнарны карау төрләре | | | | | | |
|---------------------------|--|-----------------|--------------------------|---------------|--------------|-----------------------|------------------------|----------------------------|---------|
| | | | сирәкләп кисү | юл салып кисү | яңартып кисү | рәвешен үзгәртеп кисү | реконструкция кисүләре | берән-сәрән агачларны кисү | жәмгысе |
| 1 | 2 | 3 | 4 | 5 | 6 | 7 | 8 | 9 | 10 |
| Урманчылык буенча жәмгысе | | | | | | | | | |
| 1 | Урман таләпләре буенча ачыкланган фонд | гектар | 763,4 | 819,3 | 1561,9 | 252,0 | | 0,0 | 3696,9 |
| | | мең куб.метр | 40,10 | 41,32 | 98,79 | 14,48 | | 0,00 | 194,59 |
| 2 | Кабатлану чоры | ел | | | | | | | |
| 3 | Ел саен файдалану күләме: | | | | | | | | |
| | Мәйданы | гектар | 61,00 | 81,90 | 156,30 | 25,20 | | 0,00 | 324,40 |
| | сайлана торган запас: | | | | | | | | |
| | тамыр | мең куб.метр | 3,16 | 4,13 | 9,88 | 1,45 | | 0,00 | 18,62 |
| | матди кыйммәткә әйләндереп була торган | | 2,69 | 3,52 | 8,39 | 1,24 | | 0,00 | 15,84 |
| | эшкә яраклы | | 2,06 | 2,69 | 6,43 | 0,95 | | 0,00 | 12,13 |

Тәрбияви кисүләр Россия Табигать министрлығының «Урманнарны карау кагыйдәләрен раслау турында» 2020 елның 30 июлендәге 534 номерлы боерыгы нигезендә башкарыла.

Урманны карау буенча кисүнең яшь чорлары боерык нигезендә 12 нче таблицада китерелә.

12 нче таблица

Урманны тәрбияви кисүләрнең яшь чорлары

| Урманны тәрбия кылганда кисү төрләре | Урман утыртмаларының яше, ел | | | | |
|--------------------------------------|---|-----------------|---|-------------|----------------|
| | Кисенте яшенә карап, шытым бирүче агач токымыннан барлыкка килгән орлыклы һәм беренче генерацияле ылыслы һәм каты яфраклы | | Кисенте яшенә карап, башка агач токымнары | | |
| | 100 елдан артык | 100 елдан азрак | 60 елдан артык | 50-60 еллык | 50 елдан азрак |
| 1 | 2 | 3 | 4 | 5 | 6 |
| яктылык кертү | 10 кадәр | 10 кадәр | 10 кадәр | 10 кадәр | 5 кадәр |
| тазарту | 11-20 | 11-20 | 11-20 | 11-20 | 6-10 |
| сирәкләү | 21-60 | 21-40 | 21-40 | 21-30 | 11-20 |
| аркылы кисү | 60 артык | 40 артык | 40 артык | 30 артык | 20 артык |

Үсү шартлары типларын, караганчыга кадәр составы буенча утыртмаларның төркемен, бонитетлар классларын, чыбылдыкның караганнан соңгы минималь йомыклығын, агачлар саны яисә массасы буенча сайлау процентын күрсәтеп, өстенлек итүче һәр токым буенча тәрбияви кисү режимы нормативлары 13 нче таблицада китерелә.

13 нче таблица

Тәрбияви кисү режимының нормативлары

| Урман утыртмаларының кисүгә кадәр составы | Урман типлары төркемнәре (бонитет классы) | Тәрбияли башлау яше, ел | Сирәкләү | | аркылы кисү | | Кисенте яшенә (өлгерү дәрәжәсенә) карата максатчан составы |
|--|---|-------------------------|---|-------------------------------------|---|-----------------------------------|--|
| | | | тәрбиягә алганчы ябалдашларның минималь йомыклығы | кисү ешлыгы, запасы буенча проценты | тәрбиягә алганчы ябалдашларның минималь йомыклығы | кисү ешлыгы, запас буенча процент | |
| | | | Караганнан соң | Кабатланучанлыгы (ел) | Караганнан соң | Кабатланучанлыгы (ел) | |
| 1 | 2 | 3 | 4 | 5 | 6 | 7 | 8 |
| 1. Нарат утыртмалары | | | | | | | |
| 1.1. Нарат утыртмалары, саф һәм 2 берәмлеккә | мүкле (III-IV) | 8-10 | 0,9 0,7 | 15-20 10-15 | 0,9 0,8 | 10-15 15-20 | 8Нарат 2 Каен (8-9) |
| | нарат жыләклә | 5-10 | 0,8 | 20-25 10- | 0,8 | 15-20 | |

| Урман утыртмаларының кисүгә кадәрге составы | Урман типлары төркемнәре (бонитет классы) | Тәр- бия- ли баш- лау яше, ел | Сирәкләү | | аркылы кисү | | Кисенте яшенә (өлгерү дәрәжә- сенә) карата максат- чан составы |
|--|---|---|---|---|---|---|--|
| | | | тәрбиягә алганчы ябал- дашлар- ның мини- маль йомык- лыгы | кисү ешлыгы, запасы буенча проценты | тәрбиягә алганчы ябалдаш ларның мини- маль йомык- лыгы | кисү ешлыгы, запас буенча процент | |
| | | | Кара- ганнан соң | Кабатлану чанлыгы (ел) | Караган- нан соң | Кабатла- нучан- лыгы (ел) | |
| 1 | 2 | 3 | 4 | 5 | 6 | 7 | 8 |
| кадәр яфраклы катнашмалы | (II-I) | | 0,6 | 12 | 0,7 | 15-20 | Нарат (1-2) Каен |
| | катлаулы (I-Ia) | 5-10 | 0,8 0,6 | 20-30 10- 12 | 0,8 0,7 | 20-25 15-20 | (9-10) Нарат (1- +) Каен |
| | кара жиләкле (I- II) | 5-10 | 0,9 0,7 | 20-25 10- 12 | 0,8 0,7 | 15-20 15-20 | (8-9) Нарат (1-2) Каен |
| | озын мүкле (III) | 8-10 | 0,9 0,7 | 15-20 10- 15 | 0,9 0,8 | 10-15 15-20 | 8Нарат 2Каен |
| 1.2. Составында нарат өстенлек итүче наратлы- яфраклы (5-7 нарат, 3-5 яфраклы) | мүкле (III-IV) | 4-7 | 0,9 0,7 | 20-30 10- 15 | 0,9 0,8 | 15-20 15-20 | (7-8) Нарат (2-3) Каен |
| | нарат жиләкле (II-I) | 3-6 | 0,7 0,5 | 30-40 10- 15 | 0,7 0,6 | 25-30 15-20 | (8-9) Нарат (1-2) Каен |
| | катлаулы (I-Ia) | 3-5 | 0,7 0,4 | 30-45 10- 15 | 0,7 0,5 | 25-35 15-20 | (8-10) Нарат (0-2) Каен |
| | кара жиләкле (I- II) | 3-6 | 0,7 0,5 | 30-40 10- 15 | 0,7 0,5 | 25-35 15-20 | (7-9) Нарат (1-3) Каен |
| | озын мүкле (III) | 4-7 | 0,8 0,6 | 20-30 10- 15 | 0,8 0,6 | 20-25 15-20 | (6-8) Нарат (2-4) Каен |
| 1.2.1. Составында 3-4 берәмлек нарат һәм 6-7 яфраклы катнашындагы наратлы-яфраклы | нарат жиләкле (II-I) | 3-5 | 0,7 0,5 | 30-50 10- 15 | 0,7 0,5 | 25-40 15-20 | (6-8) Нарат (2-4) Каен |
| | катлаулы (I-Ia) | 3-5 | 0,7 0,4 | 30-50 10- 15 | 0,7 0,5 | 25-40 15-20 | (6-9) Нарат (1-4) Каен |
| | кара жиләкле (I- II) | 3-5 | 0,7 0,5 | 30-45 10- 15 | 0,8 0,6 | 25-35 15-20 | (6-8) Нарат (2-4) Каен |
| | озын мүкле (III) | 4-6 | 0,8 0,6 | 25-35 10- 15 | 0,8 0,6 | 20-30 15-20 | (5-7) Нарат (3-5) Каен |
| 1.3. Яфраклы- наратлы (яфраклылар 7 берәмлектән артык, агачлар | Нарат жиләкле | 3-5 | - | - | - | - | (5-8) Нарат (2-5) Каен |
| | катлаулы | 3-5 | - | - | - | - | (6-9) Нарат |

| Урман утыртмаларының кисүгә кадәрге составы | Урман типлары төркемнәре (бонитет классы) | Тәрбия-ли башлау яше, ел | Сирәкләү | | аркылы кисү | | Кисенте яшенә (өлгерү дәрәжәсенә) карата максатчан составы |
|---|---|--------------------------|--|-------------------------------------|--|-----------------------------------|--|
| | | | тәрбиягә алганчы ябалдашларның минималь йомык-лығы | кисү ешлығы, запасы буенча проценты | тәрбиягә алганчы ябалдашларның минималь йомык-лығы | кисү ешлығы, запас буенча процент | |
| | | | Караганнан соң | Кабатлану чанлығы (ел) | Караганнан соң | Кабатлану чанлығы (ел) | |
| 1 | 2 | 3 | 4 | 5 | 6 | 7 | 8 |
| саны житәрлек булганда 3 берәмлектән ким нарат) | | | | | | | (1-4) Каен |
| | кара жиләкле | 4-6 | - | - | - | - | (5-8) Нарат (2-5) Каен |
| | озын мүкле | 4-7 | - | - | - | - | (4-7) Нарат (3-6) Каен |
| 2. Чыршы утыртмалары | | | | | | | |
| 2.1. Чыршы утыртмалары, саф һәм 2 берәмлеккә кадәр яфраклы агачлар катнашында | катлаулы (Ia-I) | 8-10 | 0,8 0,7 | 15-25 8-12 | 0,8 0,7 | 15-20 10-20 | (9-10) Чыршы (0-1) Каен (Усак) |
| | кара жиләкле (I-II) | 8-10 | 0,8 0,7 | 15-20 8-10 | 0,8 0,7 | 15-20 10-20 | (8-9) Чыршы (1-2) Каен (Усак) |
| | елга буенда үсүче (II-III) | 8-10 | 0,8 0,7 | 15-20 8-10 | 0,8 0,7 | 15-20 10-20 | (8-9) Чыршы (1-2) Каен (Усак) |
| 2.2. Арасында чыршы өстенлек итә торган чыршы-яфраклы агачлар: 5-7 чыршы һәм 3-5 яфраклы агач | катлаулы (Ia-I) | 6-8 | 0,7 0,5 | 30-40 10-12 | 0,7 0,6 | 25-35 10-15(20) | (9-10) Чыршы (0-1) Каен (Усак) |
| | кара жиләкле (I-II) | 6-8 | 0,7 0,5 | 20-35 10-12 | 0,7 0,6 | 20-30 10-15 (20) | (8-9) Чыршы (1-2) Каен (Усак) |
| | елга буенда үсүче (II-III) | 6-8 | 0,7 0,6 | 20-35 10-12 | 0,7 0,6 | 20-30 10-15 (20) | (8-9) Чыршы (1-2) Каен (Усак) |
| 2.2.1. Составында 3-4 берәмлек чыршы һәм 6-7 яфраклы катнашындагы чыршылы-яфраклы | катлаулы (Ia-I) | 4-6 | 0,7 0,5 | 30-50 8-12 | 0,7 0,5 | 30-40 10-15 (20) | (8-10) Чыршы (0-2) Каен (Усак) |
| | кара жиләкле (I-II) | 4-6 | 0,7 0,6 | 25-35 8-10 | 0,7 0,6 | 20-30 10-15 (20) | (8-9) Чыршы (1-2) Каен (Усак) |
| | елга буенда үсүче (II-III) | 4-6 | 0,7 0,6 | 25-35 8-10 | 0,7 0,6 | 20-30 10-15 | (8-9) Чыршы |

| Урман утыртмаларының кисүгә кадәрге составы | Урман типлары төркемнәре (бонитет классы) | Тәрбия-ли башлау яше, ел | Сирәкләү | | аркылы кисү | | Кисенте яшенә (өлгерү дәрәжәсенә) карата максатчан составы |
|--|---|--------------------------|---|-------------------------------------|---|-----------------------------------|--|
| | | | тәрбиягә алганчы ябалдашларның минималь йомыклығы | кисү ешлығы, запасы буенча проценты | тәрбиягә алганчы ябалдашларның минималь йомыклығы | кисү ешлығы, запас буенча процент | |
| | | | Караганнан соң | Кабатланучанлыгы (ел) | Караганнан соң | Кабатланучанлыгы (ел) | |
| 1 | 2 | 3 | 4 | 5 | 6 | 7 | 8 |
| | | | | | | (20) | (1-2) Каен (Усак) |
| 2.3. Яфраклылар чыбылдыгы астында кирәкле күләмдә чыршы булган яфраклы-чыршылы | катлаулы (Ia-I) | 4-6 | чикл. юк 0,4 | чикл. юк 6-10 | чикл. юк 0,5 | чикл. юк 8-12 | (8-10) Чыршы (0-2) Каен (Усак) |
| | кара жиләкле (I-II) | 4-6 | чикл. юк 0,5 | 30- 40/100 8-10 | чикл. юк 0,6 | 30- 40/100 8-12 | (7-8) Чыршы (2-3) Каен (Усак) |
| | елга буенда үсүче (II-III) | 4-6 | - | - | - | - | (>4) Чыршы (<6) Каен (Усак) |
| 3. Имән утыртмалары | | | | | | | |
| 3.1. Чиста һәм 2 берәмлеккә кадәр башка токымнар катнашындагы имән утыртмалары | Саф имәнлекләр-урман чикләвеге (II-I) | 10-15 | 0,8 0,6 | 25-35 10-15 | 0,8 0,7 | 20-25 15-20 | (8-9) Имән (1-2) Лп, Чыршы, башка токымнар |
| | Саф имәнлекләр (III-II; IV) | 10-15 | 0,8 0,7 | 20-35 10-15 | 0,8 0,7 | 15-20 15-20 | (8-9) Имән (1-2) Лп, Чыршы, башка токымнар |
| | Имәнлекләр дымлы тугайлы | 10-15 | 0,8 0,7 | 20-35 10-15 | 0,8 0,7 | 20-25 15-20 | (8-9) Имән (1-2) Юкә, Чыршы, башка токымнар |
| | Юкәле дымлы имәнлекләр (III-IV; II) | 10-15 | 0,8 0,7 | 20-30 10-15 | 0,8 0,7 | 15-20 15-20 | (8-9) Имән (1-2) Лп, Чыршы, башка токымнар |
| | Елга буенда үсә торган зур үләнле имәнлекләр (II- | 10-15 | 0,8 0,7 | 20-30 10-15 | 0,8 0,7 | 20-25 15-20 | (8-9) Имән (1-2) Кара |

| Урман утыртмаларының кисүгә кадәрge составы | Урман типлары төркемнәре (бонитет классы) | Тәрбия-ли башлау яше, ел | Сирәкләү | | аркылы кисү | | Кисенте яшенә (өлгерү дәрәжәсенә) карата максатчан составы |
|---|---|--------------------------|---|-------------------------------------|---|-----------------------------------|--|
| | | | тәрбиягә алганчы ябалдашларның минималь йомыклығы | кисү ешлығы, запасы буенча проценты | тәрбиягә алганчы ябалдашларның минималь йомыклығы | кисү ешлығы, запас буенча процент | |
| | | | Караганнан соң | Кабатланучанлыгы (ел) | Караганнан соң | Кабатланучанлыгы (ел) | |
| 1 | 2 | 3 | 4 | 5 | 6 | 7 | 8 |
| | III) | | | | | | зирек, башка токымнар |
| 3.2. Составында 5-7 берәмлек имән өстенлек итүче катнаш утыртмалар (йомшак яфраклы һәм каты яфраклы токымнар белән) | Саф имәнлекләр-урман чикләвеге (II-I) | 4-6 | 0,7 0,5 | 30-40 10-15 | 0,8 0,6 | 20-35 15-20 | (7-9) Имән (1-3) Юкә, Корч-агач, Чыршы |
| | Саф имәнлекләр (III-II; IV) | 4-6 | 0,7 0,6 | 25-35 10-15 | 0,8 0,7 | 20-25 15-20 | (7-8) Имән (2-3) Юкә, Чыршы, башка токымнар |
| | Эре үләнле имәнлекләр (II-III; I) | 4-6 | 0,7 0,6 | 30-35 10-15 | 0,8 0,6 | 20-30 15-20 | (7-8) Имән (2-3) Юкә, Чыршы, башка токымнар |
| | Юкәле дымлы имәнлекләр (III-IV; II) | 4-6 | 0,7 0,6 | 25-35 10-15 | 0,8 0,6 | 20-25 15-20 | (7-8) Имән (2-3) Юкә, Чыршы, башка токымнар |
| | Елга буенда үсә торган зур үләнле имәнлекләр (II-III) | 4-6 | 0,7 0,6 | 25-35 10-15 | 0,8 0,7 | 20-30 15-20 | (7-9) Имән (1-3) Кара зирек, башка токымнар |
| 3.2.1. Составында 3-4 берәмлек имән катнашулы катнаш утыртмалар | Саф имәнлекләр-урман чикләвеге (II-I) | 3-5 | 0,7 0,5 | 30-50 7-12 | 0,7 0,6 | 25-40 10-15 | (6-8) Имән (2-4) Юкә, Чыршы, башка токымнар |
| | Саф юкәле-күрәнле имәнлекләр (III-II; IV) | 3-5 | 0,7 0,5 | 30-40 7-12 | 0,7 0,6 | 25-30 10-15 | (6-8) Имән (2-4) Юкә, Чыршы, |

| Урман утыртмаларының кисүгә кадәрге составы | Урман типлары төркемнәре (бонитет классы) | Тәрбия-ли башлау яше, ел | Сирәкләү | | аркылы кисү | | Кисенте яшенә (өлгерү дәрәжәсенә) карата максатчан составы |
|--|---|--------------------------|--|-------------------------------------|--|-----------------------------------|--|
| | | | тәрбиягә алганчы ябалдашларның минималь йомык-лығы | кисү ешлығы, запасы буенча проценты | тәрбиягә алганчы ябалдашларның минималь йомык-лығы | кисү ешлығы, запас буенча процент | |
| | | | Караганнан соң | Кабатлану чанлығы (ел) | Караганнан соң | Кабатлану чанлығы (ел) | |
| 1 | 2 | 3 | 4 | 5 | 6 | 7 | 8 |
| | | | | | | | башка токымнар |
| | Эре үләнле имәнлекләр (II-III; I) | 3-5 | 0,7 0,5 | 30-40 7-12 | 0,7 0,6 | 25-35 10-15 | (6-8) Имән (2-4) Юкә, Чыршы, башка токымнар |
| | Юкәле дымлы имәнлекләр (III-IV; II) | 3-5 | 0,7 0,5 | 30-40 7-12 | 0,7 0,6 | 25-35 10-15 | (6-8) Имән (2-4) Юкә, Чыршы, башка токымнар |
| | Елга буенда үсә торган зур үләнле имәнлекләр (II-III) | 3-5 | 0,7 0,5 | 30-50 7-12 | 0,7 0,6 | 25-40 10-15 | (6-7) Имән (3-4) Кара зирек, башка токымнар |
| 3.3. Йомшак яфраклы агачлар өстенлек итүче һәм составында кимендә 3 берәмлек, ләкин имән өстенлек итүче агачлыкларны формалаштыру өчен житәрлек дәрәжәдә имән катнаша торган | Саф имәнлекләр-урман чикләвеге (II-I) | 2-4 | | | | | (5-7) Имән, (3-5) башка токымнар |
| | Саф юкәле-күрәнле имәнлекләр (III-II; IV) | 2-4 | | | | | (4-7) Имән (3-6) башка токымнар. |
| | Имәнлекләр дымлы тугайлы | 2-4 | | | | | (4-7) Имән (3-6) башка токымнар. |
| | Юкәле дымлы имәнлекләр (III-IV; II) | 2-4 | | | | | (4-7) Имән (3-6) башка токымнар. |
| | Елга буенда үсә торган зур үләнле | 2-4 | | | | | (4-7) Имән |

| Урман утыртмаларының кисүгә кадәрге составы | Урман типлары төркемнәре (бонитет классы) | Тәрбия-ли башлау яше, ел | Сирәкләү | | аркылы кисү | | Кисенте яшенә (өлгерү дәрәжәсенә) карата максатчан составы |
|---|--|--------------------------|--|-------------------------------------|--|-----------------------------------|--|
| | | | тәрбиягә алганчы ябалдашларның минималь йомык-лығы | кисү ешлығы, запасы буенча проценты | тәрбиягә алганчы ябалдашларның минималь йомык-лығы | кисү ешлығы, запас буенча процент | |
| | | | Караганнан соң | Кабатлану чанлыгы (ел) | Караганнан соң | Кабатлану чанлыгы (ел) | |
| 1 | 2 | 3 | 4 | 5 | 6 | 7 | 8 |
| | имәнлекләр (II-III) | | | | | | (3-6) Кара зирек, башка токымнар |
| 4. Каен утыртмалары | | | | | | | |
| 4.1. Каен утыртмалары: саф һәм өлешчә башка токымнар катнашында | нарат жиләкле-чөчбайлы (II-I) | 10-12 | >0,8 0,7 | 20-30 8-10 | 0,8 0,6 | 25-30 10-15 | (8-10) Каен (0-2) Нарат |
| | катлаулы вак үләнле (II-I) | 8-12 | >0,8 0,7 | 20-30 8-10 | 0,8 0,6 | 25-30 10-15 | (8-10) Каен (0-2) Нарат (Чыршы) |
| | кара жиләкле-вак үләнле (II-III) | 8-12 | >0,8 0,7 | 20-30 8-10 | 0,8 0,6 | 25-30 10-15 | (8-10) Каен (0-2) Нарат (Чыршы) |
| | озын мүкле (III-IV) | 12-15 | >0,8 0,7 | 20-25 8-10 | 0,8 0,6 | 20-25 10-15 | (8-10) Каен (0-2) Нарат |
| | катлаулы киң үләнле (Ia-I) | 8-10 | >0,8 0,7 | 25-35 8-10 | 0,8 0,6 | 25-35 10-15 | (8-10) Каен (0-2) Чыршы (Нарат) |
| | кара жиләкле-киң үләнле (I-II) | 8-10 | >0,8 0,7 | 25-30 8-10 | 0,8 0,6 | 25-30 10-15 | (8-10) Каен (0-2) Чыршы (Нарат) |
| | Елга буенда үсә торган-зур үләнле (II-III) | 8-10 | >0,8 0,7 | 20-25 8-10 | 0,8 0,7 | 20-25 10-15 | (8-10) Каен (0-2) Чыршы |
| 4.2. Каенлы-усаклы утыртмалар, башка токымнар | катлаулы вак үләнле (II-I) | 6-8 | 0,8 0,6 | 20-40 10-15 | 0,7 0,5 | 20-40 10-15 | (8-10) Каен (0-2) Нарат (0-+) Усак |
| | кара жиләкле-вак үләнле (II-III) | 6-8 | 0,8 0,6 | 20-40 10-15 | 0,7 0,5 | 20-40 10-15 | (8-10) Каен (0-2) Нарат (0-+) Усак |
| | катлаулы киң үләнле (Ia-I) | 6-8 | 0,8 0,6 | 20-40 10-15 | 0,7 0,5 | 20-40 10-15 | (8-10) Каен (0-2) Чыршы, Нарат (0- |

| Урман утыртмаларының кисүгә кадәрge составы | Урман типлары төркемнәре (бонитет классы) | Тәрбия-ли башлау яше, ел | Сирәкләү | | аркылы кисү | | Кисенте яшенә (өлгерү дәрәжәсенә) карата максатчан составы |
|---|--|--------------------------|--|-------------------------------------|--|-----------------------------------|---|
| | | | тәрбиягә алганчы ябалдашларның минималь йомык-лығы | кисү ешлығы, запасы буенча проценты | тәрбиягә алганчы ябалдашларның минималь йомык-лығы | кисү ешлығы, запас буенча процент | |
| | | | Караганнан соң | Кабатлану чанлығы (ел) | Караганнан соң | Кабатлану чанлығы (ел) | |
| 1 | 2 | 3 | 4 | 5 | 6 | 7 | 8 |
| | | | | | | | +) Усак |
| | кара жиләкле-киң үләнле (I-II) | 6-8 | 0,8 0,6 | 20-40 10-15 | 0,7 0,5 | 20-40 10-15 | (8-10) Каен (0-2) Чыршы (0-+) Усак |
| | Елга буенда үсә торган-зур үләнле (II-III) | 6-8 | 0,8 0,7 | 20-30 10-15 | 0,7 0,6 | 20-30 10-15 | (8-10) Каен (0-2) Чыршы (0-+) Усак |
| 4.3. Каенлы-чыршылы (каен чыбылдыгы астында кирәкле күләмдә чыршы – чыршының икенче ярусы яки яшь агачы булган) | катлаулы киң үләнле (Ia-I) | 4-6 | 0,8 0,6 | 20-35 10-15 | 0,7 0,5 | 25-35 10-15 | (7-10) Каен (0-3) Чыршы II яр. (ярус өлеше) 10 Чыршы |
| | кара жиләкле-киң үләнле (I-II) | 4-6 | 0,8 0,7 | 20-30 10-15 | 0,7 0,5 | 25-35 10-15 | (7-10) Каен (0-3) Чыршы II яр. (ярус өлеше) 10 Чыршы |
| | Елга буенда үсә торган-зур үләнле (II-III) | 4-6 | 0,8 0,7 | 20-30 10-15 | 0,7 0,6 | 25-30 10-15 | (7-10) Каен (0-3) Чыршы II яр. (ярус өлеше) 10 Чыршы |
| 5. Усак утыртмалары | | | | | | | |
| 5.1. Төп үсемлекләр: чиста һәм башка токимнар катнаша торган | катлаулы вак үләнле (II-I) | 10-15 | 0,8 0,6 | 30-40 8-12 | 0,8 0,6 | 30-35 10-15 | (7-10) Усак (0-3) Чыршы, Каен |
| | кара жиләкле-вак үләнле (III-II) | 10-15 | 0,8 0,6 | 25-35 8-12 | 0,8 0,7 | 25-30 10-15 | (7-10) Усак (0-3) Чыршы, Каен |
| | катлаулы киң үләнле (Ia-I) | 8-12 | 0,8 0,6 | 30-40 8-12 | 0,8 0,6 | 30-35 10-15 | (7-10) Усак (0-3) Чыршы, |

| Урман утыртмаларының кисүгә кадәрge составы | Урман типлары төркемнәре (бонитет классы) | Тәрбия-ли башлау яше, ел | Сирәкләү | | аркылы кисү | | Кисенте яшенә (өлгерү дәрәжә-сенә) карата максат-чан составы |
|---|---|--------------------------|--|-------------------------------------|--|-----------------------------------|---|
| | | | тәрбиягә алганчы ябалдашларның минималь йомык-лығы | кисү ешлығы, запасы буенча проценты | тәрбиягә алганчы ябалдашларның минималь йомык-лығы | кисү ешлығы, запас буенча процент | |
| | | | Караганнан соң | Кабатлану чанлығы (ел) | Караганнан соң | Кабатлану чанлығы (ел) | |
| 1 | 2 | 3 | 4 | 5 | 6 | 7 | 8 |
| | | | | | | | Нарат, Каен |
| | кара жиләкле-киң үләнле (I-II) | 8-12 | 0,8 0,6 | 25-35 8-12 | 0,8 0,7 | 25-30 10-15 | (7-10) Усак (0-3) Чыршы, Нарат, Каен |
| | елга буенда үсә торган-зур үләнле (II-I) | 8-12 | 0,8 0,7 | 25-30 8-12 | 0,8 0,7 | 25-30 10-15 | (7-10) Усак (0-3) Чыршы, Каен |
| 5.2. Усаклы-чыршылы (усак чыбылдыгы астында кирәкле күләмдә чыршы – икенче яруссы яки яшь агачы булган) | катлаулы киң үләнле (Ia-I) | 4-8 | 0,7 0,5 | 30-40 10-12 | 0,7 0,5 | 30-40 10-15 | (7-10) Усак (0-3) Чыршы, Каен II ярус (Ярус өлеше) 10 Чыршы |
| | кара жиләкле-киң үләнле (I-II) | 4-8 | 0,8 0,6 | 30-35 10-12 | 0,7 0,5 | 25-35 10-15 | (7-10) Усак (0-3) Чыршы, Нарат, Каен II ярус (Ярус өлеше) 10 Чыршы |
| | елга буенда үсә торган-зур үләнле (II-I) | 4-8 | 0,8 0,6 | 30-35 10-12 | 0,7 0,5 | 25-35 10-15 | (7-10) Усак (0-3) Чыршы, Каен II яр. (ярус өлеше) 10 Чыршы |
| 6. Юкә утыртмалары | | | | | | | |
| 6.1. Күп максатларга, шул исәптән агач материалы алу өчен билгеләнгән утыртмалар | | | | | | | |
| 6.1.1. Саф чиста юкә утыртмалары һәм өлешчә башка токымдагылар | катлаулы вак үләнле юкәлекләр (II-III) | 10-15 | 0,8 0,7 | 25-30 8-12 | 0,8 0,7 | 15-20 10-15 | (8-10) Юкә (0-2) Нарат, Чыршы, |

| Урман утыртмаларының кисүгә кадәрге составы | Урман типлары төркемнәре (бонитет классы) | Тәрбия-ли башлау яше, ел | Сирәкләү | | аркылы кисү | | Кисенте яшенә (өлгерү дәрәжәсенә) карата максатчан составы |
|--|---|--------------------------|--|-------------------------------------|--|-----------------------------------|--|
| | | | тәрбиягә алганчы ябалдашларның минималь йомык-лығы | кисү ешлығы, запасы буенча проценты | тәрбиягә алганчы ябалдашларның минималь йомык-лығы | кисү ешлығы, запас буенча процент | |
| | | | Караганнан соң | Кабатлану чанлығы (ел) | Караганнан соң | Кабатлану чанлығы (ел) | |
| 1 | 2 | 3 | 4 | 5 | 6 | 7 | 8 |
| кушылмасы белән (2 берәмлеккә кадәр) | | | | | | | башка токымнар |
| | кара жиләкле-вак үләнле (III-IV) | 10-15 | 0,8 0,7 | 20-25 8-12 | 0,8 0,7 | 15-20 10-15 | (8-10) Юкә (0-2) Нарат, Чыршы, башка токымнар |
| | катлаулы киң яфраклы (I-II) | 10-15 | 0,8 0,7 | 25-30 8-12 | 0,8 0,7 | 15-25 10-15 | (8-10) Юкә (0-2) Чыршы, Имән, башка токымнар. |
| | кара жиләкле-киң үләнле (II-III) | 10-15 | 0,8 0,7 | 25-30 8-12 | 0,8 0,7 | 15-20 10-15 | (8-10) Юкә (0-2) Чыршы, Имән, башка токымнар. |
| 6.1.2. Составында юкә өстенлек итүче катнаш утыртмалар | катлаулы вак үләнле (II-III) | 6-8 | 0,8 0,6 | 25-30 8-12 | 0,8 0,7 | 20-25 10-15 | (7-10) Юкә (0-3) Нарат, Чыршы, башка токымнар. |
| | кара жиләкле-вак үләнле (III-IV) | 6-8 | 0,8 0,6 | 25-30 8-12 | 0,8 0,7 | 20-25 10-15 | (7-10) Юкә (0-3) Нарат, Чыршы, башка токымнар. |
| | катлаулы киң яфраклы (I-II) | 6-8 | 0,8 0,6 | 25-35 8-12 | 0,8 0,6 | 20-30 10-15 | (7-10) Юкә (0-3) Чыршы, Имән, башка токымнар. |
| | кара жиләкле-киң үләнле (II-III) | 6-8 | 0,8 0,6 | 25-30 8-12 | 0,8 0,7 | 20-25 10-15 | (7-10) Юкә (0-3) Чыршы. Имән, |

| Урман утыртмаларының кисүгә кадәрге составы | Урман типлары төркемнәре (бонитет классы) | Тәрбия-ли башлау яше, ел | Сирәкләү | | аркылы кисү | | Кисенте яшенә (өлгерү дәрәжәсенә) карата максатчан составы |
|---|---|--------------------------|--|-------------------------------------|--|-----------------------------------|--|
| | | | тәрбиягә алганчы ябалдашларның минималь йомык-лығы | кисү ешлығы, запасы буенча проценты | тәрбиягә алганчы ябалдашларның минималь йомык-лығы | кисү ешлығы, запас буенча процент | |
| | | | Караганнан соң | Кабатлану чанлығы (ел) | Караганнан соң | Кабатлану чанлығы (ел) | |
| 1 | 2 | 3 | 4 | 5 | 6 | 7 | 8 |
| | | | | | | | башка токимнар. |
| 6.2. Умартачылык (нектар бүлемтеге) максатларында үстерелә торган утыртмалар | | | | | | | |
| 6.2.1. Саф чиста юкә утыртмалары һәм өлешчә башка токимдагылар кушылмасы белән (2 берәмлеккә кадәр) | катлаулы вак үләнле юкәлекләр (II-III) | 5-7 | 0,7 0,5 | 20-30 8-12 | 0,6 0,5 | 20-30 10-15 | 10 Юкә, башка токимнар. |
| | кара жиләкле-вак үләнле (III-IV) | 6-8 | 0,7 0,5 | 20-30 8-12 | 0,6 0,5 | 20-30 10-15 | 10 Юкә, башка токимнар. |
| | катлаулы киң яфраклы (I-II) | 5-7 | 0,7 0,5 | 20-35 8-12 | 0,6 0,4 | 20-40 10-15 | 10 Юкә, башка токимнар. |
| | кара жиләкле-киң үләнле (II-III) | 6-8 | 0,7 0,5 | 20-30 8-12 | 0,6 0,5 | 20-30 10-15 | 10 Юкә, башка токимнар. |
| 6.2.2. Составында юкә өстенлек итүче катнаш утыртмалар | катлаулы вак үләнле (II-III) | 4-6 | 0,6 0,5 | 20-35 8-12 | 0,6 0,5 | 20-30 10-15 | (9-10) Юкә (0-1) башка токимнар. |
| | кара жиләкле-вак үләнле (III-IV) | 4-6 | 0,6 0,5 | 20-35 8-12 | 0,6 0,5 | 20-30 10-15 | (9-10) Юкә (0-1) башка токимнар. |
| | катлаулы киң яфраклы (I-II) | 4-6 | 0,6 0,6 | 20-40 8-12 | 0,6 0,4 | 20-40 10-15 | (9-10) Юкә (0-1) башка токимнар. |
| | кара жиләкле-киң үләнле (II-III) | 4-6 | 0,6 0,5 | 20-35 8-12 | 0,6 0,5 | 20-30 10-15 | (9-10) Юкә (0-1) башка токимнар. |
| 7. Зирек утыртмалары | | | | | | | |
| 7.1. Саф кара зирек утыртмалары һәм составында башка йомшак яфраклы токимнар катнашында | Елга буенда үсә торган-зур үләнле кара зиреклекләр (II-I) | 10-15 | 0,8 0,7 | 20-25 8-10 | >0,8 0,8 | 15-25 10-15 | (7-10) Кара зирек (0-3) Чыршы, Имән |
| | Кара зирек утыртмалары сазлыклы-эре үләнле (III-II) | 10-15 | 0,8 0,7 | 20-25 8-10 | >0,8 0,8 | 15-25 10-15 | 10 Кара зирек, башка токимнар |
| 7.2. Кара зирек өстенлек итүче | Елга буенда үсә торган-зур | 8-10 | 0,8 0,6 | 20-30 8-10 | 0,8 0,7 | 20-25 10-15 | (6-8) Кара зирек, (2- |

| Урман утыртмаларының кисүгә кадәрге составы | Урман типлары төркемнәре (бонитет классы) | Тәрбия-ли башлау яше, ел | Сирәкләү | | аркылы кисү | | Кисенте яшенә (өлгерү дәрәжәсенә) карата максатчан составы |
|--|---|--------------------------|--|-------------------------------------|--|-----------------------------------|--|
| | | | тәрбиягә алганчы ябалдашларның минималь йомык-лығы | кисү ешлығы, запасы буенча проценты | тәрбиягә алганчы ябалдашларның минималь йомык-лығы | кисү ешлығы, запас буенча процент | |
| | | | Караганнан соң | Кабатлану чанлығы (ел) | Караганнан соң | Кабатлану чанлығы (ел) | |
| 1 | 2 | 3 | 4 | 5 | 6 | 7 | 8 |
| Һәм составында башка кыйммәтле токымнар булган катнаш утыртмалар | үләнле кара зиреклекләр (II-I) | | | | | | 4) Чыршы, Имән, башка токымнар |
| 8. Тирәк утыртмалары | | | | | | | |
| Саф һәм өлешчә башка токымнар катнашындагы тирәк утыртмалары | | 2-4 | 0,8 0,7 | 15-30 5-8 | 0,9 0,7 | 20-35 7-10 | |
| 9. Чәчбай утыртмалары | | | | | | | |
| Саф һәм өлешчә башка токымнар катнашындагы чәчбай утыртмалары | | 3-4 | 0,8 0,7 | 20-30 5-7 | 0,8 0,7 | 15-20 7-8 | |

Искәрмәләр:

1. Кисүләренң максималь ешлык проценты тоташлыгы (тулылыгы) 1,0 тигез булган утыртмалар өчен китерелде. Тоташлыкның (тулылыкның) түбәнрәк күрсәткелләрендә, кисәк тотрыклылык кимү куркынычы янаганда һәм башка начар шартларда, шулай ук техник коридор челтәрле кишәрлекләрен тәрбия кылганда кисү ешлығы, әлбәттә, кими.

2. Запас буенча технологик коридорларны 5-7 процентка кисеп чыкканда һәм кирәкмәгән агачларны күп күләмдә юк итү зарурлыгы булганда ешлыкны арттыру рөхсәт ителергә мөмкин.

2.1.3. Барлык төр кисүләрдә файдалану өчен билгеләнгән диләнке күләме (агач материалының ел саен рөхсәт ителгән күләме)

Барлык төр кисүләрдә ел саен рөхсәт ителгән агач материалы алу күләме 14 нче таблицада китерелә.

РФ Урман кодексының 60.8 статьясының 3 өлеше буенча зарарлы организмнарның чыганаclarын бетергәндә чаралар уздыру барышында (һәлак булган һәм зарарланган урман утыртмаларын кискәндә) әзерләнгән агач материалы күләме файдалану өчен билгеләнгән диләнке күләменә кертелми.

Кисүләрнең барлык төрләре буенча ел саен файдалану күләме 88.3 мең куб.метр матди кыйммәتكә әйләндереп була торган агач материалы тәшкил итә. Өлгергән һәм картайган урман утыртмаларны кисү өлешенә 82 процент, урманнарны караганда урман утыртмаларын кисү өлешенә ликвидлы запасның гомуми күләменнән 17 проценты туры килә.

Барлык төр кисүлөрдө файдалану өчен билгелэнгән диләнке күләме (агач материалы алуның ел саен рөхсәт ителгән күләме)

мәйданы - гектар, запасы - куб.метр

| Хужалыклар | Агач материалы алуның ел саен рөхсәт ителә торган күләме | | | | | | | | | | | | | | |
|------------------------|--|-------------|---------------|--|-------------|---------------|---|-------------|---------------|---|-------------|---------------|---------|-------------|-------|
| | Өлгергән һәм картайган агачларны кискәндә | | | Урманнарны тәрбияләгәндә, агачларны кискәндә | | | Зыян күргән һәм һәлак булган агачларны кискәндә | | | Урман, урман эшкәртү инфраструктурасы объектларын һәм урман инфраструктурасы оештыруга бәйле булмаган объектларны төзү, үзгәртеп кору һәм эксплуатацияләү өчен билгелэнгән урман кишәрлекләрендә урман утыртмаларын кискәндә* | | | Барлыгы | | |
| | Мәйданы | Запасы | | Мәйданы | Запасы | | Мәйданы | Запасы | | Мәйданы | Запасы | | Мәйданы | Запасы | |
| Матди кыйммәт | | Эшкә яраклы | Матди кыйммәт | | Эшкә яраклы | Матди кыйммәт | | Эшкә яраклы | Матди кыйммәт | | Эшкә яраклы | Матди кыйммәт | | Эшкә яраклы | |
| 1 | 2 | 3 | 4 | 5 | 6 | 7 | 8 | 9 | 10 | 11 | 12 | 13 | 14 | 15 | 16 |
| Кайбыч урманчылыгы | | | | | | | | | | | | | | | |
| Яклагыч урманнар | | | | | | | | | | | | | | | |
| Блыслы | 0,00 | 0,00 | 0,00 | 11,80 | 0,57 | 0,44 | 270,00 | 12,42 | 4,49 | 0,50 | 0,00 | 0,00 | 282,30 | 12,99 | 4,93 |
| Каты яфраклы | 0,00 | 0,00 | 0,00 | 42,30 | 1,95 | 1,49 | 28,60 | 0,85 | 0,21 | 0,33 | 0,00 | 0,00 | 71,23 | 2,80 | 1,70 |
| Йомшак яфраклылар | 0,00 | 0,00 | 0,00 | 32,90 | 1,96 | 1,51 | 135,60 | 14,59 | 6,33 | 0,50 | 0,00 | 0,00 | 169,00 | 16,55 | 7,84 |
| Барлыгы | 0,00 | 0,00 | 0,00 | 87,00 | 4,48 | 3,44 | 434,20 | 27,86 | 11,03 | 1,33 | 0,00 | 0,00 | 522,53 | 32,34 | 14,47 |
| эксплуатация урманнары | | | | | | | | | | | | | | | |
| Блыслы | 0,00 | 0,00 | 0,00 | 3,10 | 0,17 | 0,13 | 0,00 | 0,00 | 0,00 | 0,76 | 0,00 | 0,00 | 3,86 | 0,17 | 0,13 |
| Каты яфраклы | 50,00 | 8,50 | 5,10 | 89,80 | 3,72 | 2,85 | 16,20 | 0,43 | 0,11 | 1,50 | 0,00 | 0,00 | 157,50 | 12,65 | 8,06 |
| Йомшак яфраклылар | 108,20 | 20,83 | 9,50 | 144,50 | 7,47 | 5,71 | 199,60 | 27,99 | 13,35 | 1,50 | 0,00 | 0,00 | 453,80 | 56,29 | 28,56 |
| Барлыгы | 158,2 | 29,33 | 14,60 | 237,40 | 11,36 | 8,69 | 215,80 | 28,42 | 13,46 | 3,76 | 0,00 | 0,00 | 615,16 | 69,11 | 36,75 |

| Хужалыклар | Агач материалы алуның ел саен рөхсәт ителә торган күләме | | | | | | | | | | | | | | |
|---------------------------|--|---------------|-------------|--|---------------|-------------|---|---------------|-------------|---|---------------|-------------|---------|--------|-------|
| | Өлгергән һәм картайган агачларны кискәндә | | | Урманнарны тәрбияләгәндә, агачларны кискәндә | | | Зыян күргән һәм һөлак булган агачларны кискәндә | | | Урман, урман эшкәртү инфраструктурасы объектларын һәм урман инфраструктурасы оештыруга бәйле булмаган объектларны төзү, үзгәртеп кору һәм эксплуатацияләү өчен билгеләнгән урман кишәрлекләрендә урман утыртмаларын кискәндә* | | | Барлығы | | |
| | Мәйданы | Запасы | | Мәйданы | Запасы | | Мәйданы | Запасы | | Мәйданы | Запасы | | Мәйданы | Запасы | |
| | | Матди кыйммәт | Эшкә яраклы | | Матди кыйммәт | Эшкә яраклы | | Матди кыйммәт | Эшкә яраклы | | Матди кыйммәт | Эшкә яраклы | | | |
| 1 | 2 | 3 | 4 | 5 | 6 | 7 | 8 | 9 | 10 | 11 | 12 | 13 | 14 | 15 | 16 |
| | 0 | | | | | | | | | | | | | | |
| Урманчылык буенча барлығы | | | | | | | | | | | | | | | |
| Ылыслы | 0,00 | 0,00 | 0,00 | 14,90 | 0,74 | 0,57 | 270,00 | 12,42 | 4,49 | 1,26 | 0,00 | 0,00 | 286,16 | 13,16 | 5,06 |
| Каты яфраклы | 50,00 | 8,50 | 5,10 | 132,10 | 5,67 | 4,34 | 44,80 | 1,28 | 0,32 | 1,83 | 0,00 | 0,00 | 228,73 | 15,45 | 9,76 |
| Йомшак яфраклылар | 108,20 | 20,83 | 9,50 | 177,40 | 9,43 | 7,22 | 335,20 | 42,58 | 19,68 | 2,00 | 0,00 | 0,00 | 622,80 | 72,84 | 36,40 |
| Барлығы | 158,20 | 29,33 | 14,60 | 324,40 | 15,84 | 12,13 | 650,00 | 56,28 | 24,49 | 5,09 | 0,00 | 0,00 | 1137,69 | 101,45 | 51,22 |

2.1.4. Кисентелэрнең яшьләре

Урман утыртмалары кисентелэрнең «Кисентелэрнең яшен билгеләү турында» 2015 елның 9 апрелендәге 105 номерлы Рослесхоз боерыгы белән билгеләнгән яше 15 нче таблицада китерелә.

15 нче таблица

Кисентелэрнең яше

| Урманнарның максатчан билгеләнеш төрләре, шул исәптән яклаучы урман категорияләре | Хужалык бүлемтекләре һәм аларга керә торган, өстенлек итүче токымнар | Бонитет класслары | Кисентелэрнең яше, ел |
|--|--|-------------------|-----------------------|
| 1 | 2 | 3 | 4 |
| Урман үсә торган зона: Урман-дала зонасы | | | |
| Урманлы район: Россия Федерациясенең Европа өлешендәге урман-дала районы | | | |
| Яклаучы урманнар (су объектлары буйларында урнашкан тыюлы урман полосалары – яклаучы урманнар категориясеннән тыш) | Ылыслы | | |
| | Нарат, чыршы, карагай | Барысы да | 101-120 |
| | Каты яфраклы | | |
| | Орлыклык имән, корычагач | Барысы да | 121-140 |
| | Үсентеле имән | III һәм югарырак | 71-80 |
| | | IV һәм түбәнрәк | 61-70 |
| | Карама, өрәңге | Барысы да | 71-80 |
| | Йомшак яфраклылар | | |
| | Бал бирүче (нектарлы) юкә | Барысы да | 81-90 |
| | Каен, кара зирек, юкә (товарлык), | Барысы да | 71-80 |
| | Усак, тирәк, кара тирәк, соры зирек, агачсыман тал | Барысы да | 51-60 |
| | Тирәк (культуралар) | Барысы да | 36-40 |
| | Куаклыклар | | |
| | Таллык | Барысы да | 5 |
| Яклаучы урманнар (су объектлары буйларында урнашкан тыюлыклы урман полосалары), эксплуатация урманнары | Ылыслы | | |
| | Нарат, чыршы, карагай | Барысы да | 81-100 |
| | Каты яфраклы | | |
| | Орлыклык имән, корычагач | Барысы да | 101-120 |
| | Үсентеле имән | III һәм югарырак | 61-70 |
| | | IV һәм түбәнрәк | 51-60 |
| | Карама, өрәңге | Барысы да | 61-70 |
| | Йомшак яфраклылар | | |
| | Бал бирүче (нектарлы) юкә | Барысы да | 81-90 |
| | Каен, кара зирек, юкә (товарлык) | Барысы да | 61-70 |
| | Усак, тирәк, кара тирәк, соры зирек, агачсыман тал | Барысы да | 41-50 |
| | Тирәк (культуралар) | Барысы да | 31-35 |
| | Куаклыклар | | |
| | Таллык | Барысы да | 5 |

2.1.5. Агачлыкларның тулылыгын һәм составын, дилэнкеләрнең күләмнәрен, дилэнкеләрнең тоташу чорларын, киртекләр санын, кисүләрнең кабатлану чорларын исәпкә алып, агач материалын сайлау проценты (ешлыгы)

Агач материалы эзерләүгә карата таләпләр Россия Табигать ресурслары һәм экология министрлыгының 2020 елның 1 декабрдәге 993 номерлы боерыгы, Россия Табигать ресурслары һәм экология министрлыгының «Диләнке эшләре төрләрен, аларны уздыру тәртибен һәм эзлеклелеген, диләнке эшләренәң технологик картасы формасын, диләнкене карау акты формасын һәм диләнкене карау тәртибен раслау турында» 2016 елның 27 июндәге 367 номерлы боерыгы белән расланган Агач материалы эзерләү кагыйдәләрендә билгеләнгән.

Өлгергән, картайган урман утыртмаларын кисү буенча төп оештыру-техник элементларның параметрлары 16 нчы таблицада китерелә.

16 нчы таблица

Өлгергән, картайган урман утыртмаларын кисүләрдә төп оештыру-техник элемент параметрлары

| т/с | Агач материалы эзерләү параметрлары. Кисү ысуллары | Сайланма кисү | Тоташ кисү |
|--|--|---|---------------------------|
| 1 | 2 | 3 | 4 |
| Россия Федерациясе Европа өлешенең урман-далалы урман районы | | | |
| 1. | Сайланма кисү ешлыгы, процент Бик зәгыйфь Зәгыйфь Уртача Уртача-югары югары Бик югары (сайланма санитар кисү өчен) | 10 кадәр 11-20 21-30 31-40 41-50 51-70 | |
| 2. | Диләнкеләрнең (сайланма кисүләрдә) чик мәйданы, гектар Яклаучы урманнар: Ирекле-сайланма кисү Төркемле-сайланма кисү Тигез-эзлекле кисү Төркемле-эзлекле кисү Полоса аша эзлекле кисү Эксплуатация урманнары: Ирекле-сайланма кисү Төркемле-сайланма кисү Тигез-эзлекле кисү Төркемле-эзлекле кисү Полоса аша эзлекле кисү | 25 15 15 10 5 50 30 30 25 15 | |
| 3. | Сайланма кисүләрдә диләнкеләрнең чик дәрәжәдәге мәйданы, гектар нарат, карагай Чыршы, пихта орлыктан яңартылганда имән шытымнан яңартылганда имән һәм башка каты яфраклылар йомшак яфраклылар | | 5 5 2,5 10 10 |
| 4. | Тоташ кисүләрдәге диләнкеләрнең чик дәрәжәдәге киңлеге, м | | |

| т/с | Агач материалы эзерләү параметрлары. Кисү ысуллары | Сайланма кисү | Тоташ кисү |
|-----|--|--|--|
| 1 | 2 | 3 | 4 |
| | нарат, карагай Чыршы, пихта орлыктан яңартылганда имән шытымнан яңартылганда имән һәм башка каты яфраклылар йомшак яфраклылар | | 50 50 50 100 100 |
| 5. | Диләнкеләр тоташу чоры, ел нарат, карагай Чыршы, пихта орлыктан яңартылганда имән шытымнан яңартылганда имән һәм башка каты яфраклылар йомшак яфраклылар | | 4 4 4 4 2 |
| 6. | Кисүләр кабатлану чоры, ел Ирекле-сайланма кисү Төркемле-сайланма кисү Тигез-эзлекле кисү Төркемле-эзлекле кисү Полоса аша эзлекле кисү | 8-30 8-30 4-8 30-40 4-8 | |
| 7. | Урман кварталының 1 км ягына хисаплаганда киртекләр саны диләнкеләр киңлеге (озынлыгы) 50 м кадәр булганда диләнкеләр киңлеге (озынлыгы) 51-150 м булганда диләнкеләр киңлеге (озынлыгы) 151-250 м булганда диләнкеләр киңлеге (озынлыгы) 250 м артыграк булганда | | 4 артык түгел 3 артык түгел 2 артык түгел 1 |
| 8. | Төяү пунктлары, житештерү һәм көнкүреш объектлары өчен гомуми майдан (диләнкенең гомуми майданыннан) - алга таба ясалма урман торгызып Майданы 10 гектардан артык булган диләнкеләрдә - сезонара агач материалы запаслары булдыру өчен - туфракка зыян салып 10 гектар һәм аннан да кимрәк булган урман полосаларында: - алга таба яңартып - алдан торгызып - эзлекле кисүләрдә - сайланма кисүләрдә | 3 проценттан артык түгел 0,3 гектарга кадәр 0,25 гектарга кадәр | чикләнми 5 проценттан артык түгел 15 проценттан артык түгел 3 проценттан артык түгел 0,4 гектарга кадәр 0,3 гектарга кадәр |
| 9. | Сөйрәмә жир трассалары һәм диләнкедәге юллар майданы (диләнке майданыннан проценты) - күп операцияле техника кулланып - алга таба ясалма урман торгызып | 15 проценттан артык түгел | 20 проценттан артык түгел 30 процентка кадәр чикләнми |

2.1.6. Урманнарны торгызу алымнары

Урманнарны торгызу урманнарны табигый, ясалма яки катнаш ысул белән торгызу юлы белән гамәлгә ашырыла һәм Россия Табигать министрлыгының 2020 елның 4 декабрендәге 1014 номерлы боерыгы белән расланган Урманнарны торгызу кагыйдәләре (алга таба – Урманнарны торгызу кагыйдәләре) белән регламентлана.

Урман төрләре һәм урманнарны торгызу ысуллары Урманнарны торгызу кагыйдәләре белән жайга салына.

Татарстан Республикасында төп урман барлыкка китерүче токымнар булып гади нарат, Европа чыршысы, Себер карагае, сабакчалы имән, иенке каен, вак яфраклы юкә, гади усак, гади корычагач тора.

2.1.7. Урманнардан агач материалы эзерләү өчен файдалану вакытлары һәм башка мәгълүматлар

Урман кишәрлекләренен аренда шартнамәләре нигезендә агач материалын эзерләү гражданнар һәм юридик затлар тарафыннан Урман планы, урманчылыкның урман хужалыгы регламенты, шулай ук арендага тапшырылган урман кишәрлегендә урманнарны үзләштерү проекты нигезендә гамәлгә ашырыла. Урман кишәрлеген бирмичә агач материалын эзерләү гражданнар һәм юридик затлар тарафыннан урман утыртмаларын сату-алу шартнамәләре нигезендә Урман планы, урманчылыкның урман хужалыгы регламентына ярашлы рәвештә гамәлгә ашырыла.

Урман кишәрлегеннән агач эзерләү максатларында файдаланучы зат тарафыннан урман утыртмаларын кисү, тарттыру, өлешчә эшкәртү, саклау һәм эзер агачны алып чыгу, урман декларациясе нигезендә декларацияләнергә тиешле датадан башлап 12 ай эчендә, яисә, агачны урман утыртмаларын сату-алу шартнамәсе нигезендә эзерләгән очракта, – урман утыртмаларын сату-алу шартнамәсендә билгеләнгән чор дәвамында гамәлгә ашырыла.

Урман утыртмаларын кисү, агач материалы саклау һәм алып чыгу чорларын озынайту күрсәтелгән таләпләрне үз вакытында үтәүгә юл калдырмаган начар һава шартлары барлыкка килгән очракта рөхсәт ителә.

Урман утыртмаларын кисүнең, агач материалы саклауның һәм алып чыгуның чорлары урманнан файдаланучы затның язмача гаризасы нигезендә, вәкаләтле орган тарафыннан иң күбе 12 айга арттырылырга мөмкин.

Исемлеге Россия Табигать министрлыгының «Россия Федерациясе Кызыл китабына яисә Россия Федерациясе субъектлары кызыл китапларына кертелгән, сирәк очрый торган һәм юкка чыгу куркынычы янаган агачларны, куакларны, лианаларны, бүтән урман үсемлекләрен саклау үзенчәлекләрен раслау турында» 2017 елның 29 маендагы 264 номерлы боерыгы белән расланган агачларның һәм куаклыкларның төрләренен (токымнарының) агач материалын эзерләү рөхсәт ителми. Агач материалы эзерләгәндә урманнарның биотөрлелеген арттыру максатларында теләсә кайсы ярусында һәм аларның төркемнәрендә аерым кыйммәтле агачлар (карт агачлар, куышлы, кош оялары булган, шулай ук оя кору

һәм вак жәнлекләрнең качу урыны һ.б. өчен яраклы агачлар) сакланырга мөмкин.

Урман агачларын кисү, тарттыру, өлешчә эшкәртү, саклау, алып чыгу вакытларын үзгәртүгә рөхсәт язмача рәвештә диләнкенең (кишәрлек урманчылыгын, урман кварталы номерын, урман-таксация бүлемтеге номерын, диләнке номерын) урнашкан урынын, диләнкенең майданын, агач материалының күләмен һәм агачларны кисү, тарттыру, өлешчә эшкәртү, саклау, алып чыгу буенча билгеләнгән (озынайтылган) вакытны (датаны) күрсәтеп бирелә.

Агач материалы эзерләү өчен урман кишәрлегенә аренда шартнамәсе 10 елдан 49 елга кадәр чорга төзелә.

2.2. Урманнардан чәер эзерләү өчен рөхсәтле файдалану нормативлары, параметрлары һәм чорлары

РФ Урман кодексының 31 статьясы һәм Россия Табигать министрлыгының «Чәер эзерләү кагыйдәләрен раслау турында» 2020 елның 9 ноябрәндәге 911 номерлы боерыгы белән регламентлаштырыла.

Чәер эзерләү ылыслы өлгергән һәм картайган агачлыктарда гамәлгә ашырыла, алар кирт ясау буенча билгеләнгән чор тәмамлангач агач материалы эзерләү өчен билгеләнә.

Урманчылыкта урманнарны тәртипкә китергәндә кирт салу фонды ачыкланмады, чөнки кирт салу эше башкарылмый һәм алдагы исәпкә алу чорына проекланмый һәм таблица тутырылмый. Шуңа бәйле рәвештә, урманчылык буенча урман хужалыгы регламентында кирт салу төрләре, агачларда каррлар күләме һәм агачларның диаметрына карап, каррлар арасындагы каешларның киңлеге, урманнардан чәер эзерләү өчен файдалану чорлары каралмый.

17 нче таблица

Агачларга кирт салу фонды

майданы, мең гектар

| т/с | Күрсәткечләр | Кирт салу | | |
|-----|---|-----------------------------------|------------------------|---------|
| | | Урманнарның максатчан билгеләнеше | | |
| | | Яклаучы урманнар | Эксплуатация урманнары | Жәмгысе |
| 1 | 2 | 3 | 4 | 5 |
| 1 | Кирт салуга яраклы, өлгергән һәм картайган утыртмалар, барлыгы: | - | - | - |
| 1.1 | Алардан: | - | - | - |
| | кирт салуга жәлеп ителмөгәнә | - | - | - |
| | кирт салу буенча табышлы түгел | - | - | - |
| 2 | Ел саен кирт салу күләме | - | - | - |

2.3. Урманнардан агач булмаган урман ресурслары эзерләү һәм жыеп алу өчен файдалану нормативлары, параметрлары һәм чорлары

Урманнардан агач булмаган урман ресурсларын эзерләү һәм жыеп алу өчен файдалану РФ Урман кодексының 32 статьясы, Россия Табигать министрлыгының «Агач булмаган урман ресурслары эзерләү һәм жыеп алу кагыйдәләрен раслау турында» 2020 елның 28 июлендәге 496 номерлы боерыгы, «Татарстан

Республикасында урманнардан файдалану турында» 2008 елның 22 маендагы 22-ТРЗ номерлы Татарстан Республикасы законы белән регламентлана.

Агач булмаган урман ресурсларын эзерләү һәм жыю өчен урманнардан файдалану рөхсәт ителгән урман кварталларының һәм аларның өлешләренен исемлекләре 8 нче таблицада күрсәтелә.

2.3.1. Урманнардан агач булмаган урман ресурсларын төрләре буенча эзерләү һәм жыеп алу өчен файдалану нормативлары (ел саен рөхсәт ителгән күләмнәре) һәм параметрлары

Агач булмаган урман ресурслары эзерләү һәм жыеп алу өчен урманнардан рөхсәтле файдалануның ел саен рөхсәт ителгән күләмнәре 18 нче таблицада китерелде.

18 нче таблица

Агач булмаган урман ресурслары эзерләү өчен урманнардан рөхсәтле файдалану параметрлары

| т/с | Агач булмаган урман ресурсы төре | Үлчәү берәмлеге | Эзерләүгә ел саен рөхсәт ителә торган күләме |
|-----|---|-----------------|--|
| 1 | 2 | 3 | 4 |
| 1. | Туз | тонна | - |
| 2. | Агачларның, куакларның кайрысы | тонна | 0,5 |
| 3. | Озын корыган ботак | мең куб.метр | 8 |
| 4. | Ботак-азык (юкә, усак) | тонна | 25 |
| 5. | Чыршы һәм нарат (нарат) ботаклары | тонна | 1,5 |
| 6. | Чыршылар һәм (яки) яңа ел бәйрәмнәре өчен башка ылыслы токым агачлары | мең данә | 0,7 |
| 7. | Мунчала | тонна | 6,5 |

Агач булмаган урман ресурсларының классификациясе бар, аның нигезендә ресурсларны, барлыкка килү (эзерлек) урынына, ресурсны исәпкә алу (бәяләү) ысулына, файдалану холкына карап, 3 төркемгә бүлү каралган.

2.3.2. Урманнардан агач булмаган урман ресурслары эзерләү һәм жыю өчен файдалану чорлары

Агач булмаган урман ресурсларын эзерләү һәм жыю өчен урманнардан рөхсәтле файдалану чорлары урман кишәрлегенен аренда шартнамәсендә билгеләнә.

2.4. Урманнардан азык-төлек урман ресурслары эзерләү һәм дару үләннәре жыю өчен файдалану нормативлары, параметрлары һәм чорлары

Азык-төлек урман ресурслары эзерләү һәм дару үләннәре жыеп алу өчен

урманнардан файдалану РФ Урман кодексының 34, 35 статьялары, Россия Табигать министрлыгының 2020 елның 28 июлендәге 494 номерлы Рослесхоз боерыгы белән расланган Азык-төлек урман ресурслары эзерләү һәм дару үләннәре жыеп алу кагыйдәләре, «Татарстан Республикасында урманнардан файдалану турында» 2008 елның 22 маендагы 22-ТРЗ Татарстан Республикасы законы белән регламентлана.

Азык-төлек урман ресурсларына кыргый жимешләр, жиләкләр, чикләвекләр, гөмбәләр, орлыклар, каен суты һәм башка урман ресурслары керә.

Азык-төлек урман ресурслары эзерләү һәм дару үләннәре жыеп алу гражданнар, юридик затлар тарафыннан эшкуарлык максатларында, шулай ук гражданнар тарафыннан – шәхси ихтияжлар өчен гамәлгә ашырылырга мөмкин.

Эшкуарлык эшчәнлегә максатларында азык-төлек урман ресурсларын эзерләү һәм дару үләннәрен жыеп алу урман кишәрлегенә аренда шартнамәсе нигезендә гамәлгә ашырыла.

Урман кишәрлегенә аренда шартнамәсе 10 елдан 49 елга кадәрге чорга төзелә.

Шәхси ихтияжларда азык-төлек урман ресурслары эзерләү һәм дару үләннәре жыеп алу РФ Урман кодексының 11 статьясының 1 өлешенә ярашлы рәвештә гамәлгә ашырыла.

Чикләрендә азык-төлек урман ресурслары эзерләү һәм дару үләннәре жыеп алу өчен урманнардан файдалану рөхсәт ителгән урман кварталлары һәм аларның өлешләре исемлегә 8 нче таблицада күрсәтелгән.

2.4.1. Урманнардан азык-төлек урман ресурсларын һәм дару үләннәрен төрләре буенча эзерләү һәм жыеп алу өчен файдалану нормативлары (ел саен рөхсәт ителгән күләмнәре) һәм параметрлары

Азык-төлек урман ресурслары эзерләгәндә һәм дару үсемлекләрен жыйганда ел саен урманнардан рөхсәтле файдалануның рөхсәт ителгән күләмнәре 19 нчы таблицада китерелә.

19 нчы таблица

Азык-төлек урман ресурсларын эзерләгәндә һәм дару үләннәрен жыеп алганда урманнардан файдалану параметрлары

| т/с | Азык-төлек урман ресурсларының, дару үләннәренә төре | Үлчәү берәмлеге | Эзерләүгә ел саен рөхсәт ителә торган күләме |
|------------------------------|--|-----------------|--|
| 1 | 2 | 3 | 4 |
| Азык-төлек ресурслары | | | |
| 1. | Жиләкләр: нарат жиләге | тонна | - |
| | Мүк жиләге | тонна | - |
| | Күк жиләк | тонна | - |
| | кура жиләге | тонна | - |
| | жир жиләге | тонна | - |
| | кара жиләк | тонна | - |
| | кызыл бөрлегән | тонна | - |

| т/с | Азык-төлек урман ресурстарының, дару үләннәренәң төре | Үлчәү берәмлеге | Әзерләүгә ел сәен рөхсәт ителә торган күләме |
|-------------|--|-----------------|--|
| 1 | 2 | 3 | 4 |
| | миләш, шомырт | тонна | 3,0 |
| | Жәмгысе | тонна | 3,0 |
| 2. | Гөмбә: ак | тонна | 1 |
| | майлы | тонна | 10 |
| | ал гөмбә | тонна | 10 |
| | кызыл гөмбә | тонна | 5 |
| | каен гөмбәсе | тонна | 5 |
| | гөреждәләр | тонна | 2 |
| | этәч гөмбәсе | тонна | - |
| | баллы гөмбә | тонна | 10 |
| | Жәмгысе | тонна | 43 |
| 3. | Агач соклары: каен | тонна | 30 |
| Дару чималы | | | |
| 4. | Сары мәтрүшкә, икеөйле кычыткан, ландыш, аю табаны, дару ромашкасы, акбаш, эт тигәнәге, канлы үлән, пәси үләнә, сәдәп гөлә, лапчатка, үги ана яфрагы, кыр наратбашы һ.б. | тонна | 1 (коры хәлендә) |

Жиләк, гөмбә һәм дару чималлары уңышының 60 процентына кадәр өләше жирлә халык тарафыннан үзләштерелә.

2.4.2. Әзерләү һәм жыеп алу вакытлары

Азык-төлек урман ресурстарын әзерләү һәм дару үләннәре жыю өчен урманнардан рөхсәтлә файдалану чорлары урман кишәрлегенә аренда шартнамәсендә билгеләнә.

2.4.3. Агач сутлары әзерләгәндә нормативлар һәм параметрлар

Каен суты әзерләү өлгергән урман кишәрлекләрендә кисәренә 5 елдан да ким булмаган вакыт кала рөхсәт ителә.

Каен суты әзерләү сайланма кисүләр башкарыла торган утыртмаларда кирт салу ысулы белән гамәлгә ашырыла, кисүгә билгеләнгән агачлардан алу рөхсәт ителә.

Кисеп жибәрү өчен тулылыгы кимендә 0,4 һәм бер гектарга кимендә 200 данә агачлы, бонитетның I-III классларына караган урманның сәләмәт өләше сайлап алына. Кисеп жибәргәндә күкрәк биеклегендәге диаметры 20 см һәм аннан да юанрак булган агачларны билгелиләр.

Агач тамыры башланган жирдән 20-35 см биеклектә канал бораулау эшләрен башкаралар. Агачта бер һәм аннан да күбрәк кирт салу тишекләре ясалган очракта, алар кәүсәнәң бер ягында бер-берсенән, сут бер савытка агып төшәрлек итеп, 8-15 см ераклыкта урнаштырыла.

Агач диаметрына карап, бораулана торган каналлар саны нормативлары киләсе таблицада китерелде.

| | | |
|----------------|---------------|---------|
| Агачның күкрәк | Кирт салганда | Искәрмә |
|----------------|---------------|---------|

| биеклегендөгө диаметры, см | каналлар саны | |
|----------------------------|---------------|---|
| 20-22 | 1 | Диаметры 16 см булган агачларга кисэргэ бер ел калгач кирт салу рөхсэт ителэ, түбэндөгөчө басым нормалары булганда: 16-20 см – 1 канал 21-24 см – 2 канал 25 см һәм күбрэк – 3 канал |
| 23-27 | 2 | |
| 28-32 | 3 | |
| 33 һәм аннан күбрэк | 3 | |

Кирт салу чоры тәмамланганнан соң, агачларның чирләп китүен кисәтү максатларында, тишәкләр сагыз пастасы белән сылап куелырга яисә агач бөкө белән ябылырга һәм вар, бакча замазкасы яисә известьлы балчык белән сылап куелырга тиеш.

2.4.4. Абага-кара абага эзерләү

Азык-төлөк урман ресурсларын эзерләү аларның үсентеләренә зыян китермәслек алымнар белән гамәлгә ашырылырга тиеш. Үсемлекләренә тамыры белән йолкып алу, яфракларына һәм тамыр үзәгенә зыян китерү тыела.

Кара абага чималын эзерләү бер кишәрлектә 3-4 ел дәвамында алып барыла. Аннары үсемлекләренә торгызу өчен тәнәфес кирәк: чималны бер тапкыр жыйган вакытта (бер сезонда) – 2-3 ел, ике тапкыр жыйган очракта – 3-4 ел.

2.4.5. Урманнарда азык-төлөк урман ресурслары эзерләү һәм дару үләннәре жыеп алу өчен файдалану чорлары

Дәүләт милкендә яисә муниципаль милектә булган урман кишәрлегенә аренда шартнамәсе РФ Урман кодексының 72 статьясының 3 өлешендә урманнарны азык-төлөк урман ресурсларын эзерләү һәм дару үләннәрен жыеп алу өчен файдалану максатларында, РФ Урман кодексының 36, 43-46 статьяларында, 73.1 статьясының 3 өлешендә 3 пунктта каралган очрактардан тыш, тугыз елдан кырык тугыз елга кадәрге чорга төзелә.

Урман кишәрлегенә аренда шартнамәсенә вакыты урман хужалыгы регламентында урманнарда файдалану буенча каралган чорга туры китереп билгеләнә.

2.5. Урманнарда аучылык хужалыгы өлкәсендә эшчәнлек төрләрен гамәлгә ашыру өчен файдалану нормативлары, параметрлары һәм чорлары

Аучылык хужалыгы кыргый хайваннарның популяцияләре белән рациональ идарә итү һәм ел саен продукция алу рәвешендә урманнарда комплекслы файдалануга үз өлешен кертә.

Ау 209-ФЗ номерлы федераль закон нигезендә гамәлгә ашырыла.

Урманнарда аучылык хужалыгы алып бару һәм ауны гамәлгә ашыру өчен файдалану РФ Урман кодексының 25, 36 статьялары белән регламентлана.

Урманнардан аучылык хужалыгын алып бару өчен файдалануны хокукый жайга салу Россия ТРЭМның «Аучылык хужалыгы өлкәсендә эшчәнлек төрлөрөн гамәлгә ашыру өчен урманнардан файдалану кагыйдәләрен һәм Урман кишәрлекләрен бирмичә аучылык хужалыгы өлкәсендә эшчәнлек төрлөрөн гамәлгә ашыру өчен урманнардан файдалану очраклары исемлеген раслау турында» 2017 елның 12 декабрдәге 661 номерлы боерыгы, Россия Федерациясе Хөкүмәтенен «Аучылык инфраструктурасына карый торган объектлар исемлеге турында» 2017 елның 11 июлдәге 1469-р номерлы боерыгы нигезендә гамәлгә ашырыла.

Аучылык биләмәләре чикләренә хокукый режимында аучылык хужалыгы өлкәсендә эшчәнлек төрлөрөн башкару рөхсәт ителә торган жирләр кертелә.

Аучылык биләмәләре түбәндәгеләргә бүленә:

1) 209-ФЗ номерлы федераль законда каралган нигезләрдә юридик затлар, шәхси эшқуарлар тарафыннан файдаланыла торган аучылык биләмәләре (алга таба – беркетелгән аучылык биләмәләре);

2) ау максатларында физик затлар ирекле йөри алу хокукына ия булган аучылык биләмәләре (алга таба – гомуми файдаланудагы аучылык биләмәләре).

Гомуми файдаланудагы аучылык биләмәләре Россия Федерациясе субъектындагы аучылык биләмәләренен гомуми мәйданында кимендә егерме процентын тәшкил итәргә тиеш.

Аучылык биләмәләре ауның бер яки берничә төрен гамәлгә ашыру өчен кулланылырга мөмкин.

Аучылык хужалыгы өлкәсендә эшчәнлек төрлөрөн гамәлгә ашыру өчен урман кварталларының һәм урманчылык кишәрлекләре буенча аларның өлешләре исемлеге әлеге регламентның 8 нче таблицасында китерелә.

2.5.1. Аучылык инфраструктурасы объектларын урнаштыру өчен биотехник чаралар уздыру исемлеге һәм нормалары

Ел саен үткәрелә торган биотехник чаралар күләме киләсе таблицада китерелде.

| т/с | Чараларның төрләре | Үлчәү берәмлеге | Ел саен рөхсәт ителгән күләме |
|-----|---|-----------------|-------------------------------|
| 1 | 2 | 3 | 4 |
| 1. | Азык әзерләү һәм хайваннарны ашату: а) кыр кәжәләре, куяннар һәм пошилар өчен себеркеләр | мең данә | 5,0 |
| 2. | б) пошилар, кыр кәжәләре, куяннар өчен печән | тонна | 4,5 |
| 3. | Пошилар, кабан дуңгызлары, куяннар өчен тоз салынган катырлар урнаштыру | данә | 45 |
| 4. | Куяннар өчен ашату мәйданнары ясау | данә | 50 |
| 5. | Пошилар, кыр кәжәләре өчен жимлекләр урнаштыру | данә | 50 |
| 6. | Көртлекләр, суерлар өчен чуер ташлыклар, аерымланган урыннар урнаштыру | данә | 30 |
| 7. | Пошины, кыр кәжәсен, куяннарны ашату өчен усак, тал кисү | күб.метр | 10 |

| | | | |
|----|----------------------------|-------|-----|
| 8. | Бөртект калдыклары эзерлөү | тонна | 1,0 |
| 9. | Бэрөнгө эзерлөү | тонна | 1,0 |

2.6. Авыл хужалыгын алып бару өчен урманнардан файдалану нормативлары, параметрлары һәм чорлары, балыкчылыкны гамәлгә ашыру, һавәскәр балыкчылыктан тыш

Урманнардан файдалану авыл хужалыгын алып бару Россия Табигать министрлыгының 2020 елның 2 июлендәге 408 номерлы боерыгы белән расланган «Урманнардан авыл хужалыгын алып бару өчен файдалану кагыйдәләре һәм, сервитут, гавами сервитут билгеләп яисә билгеләмичә, урман кишәрлегә бирмичә генә авыл хужалыгы алып бару өчен урманнардан файдалану исемлегә» нигезендә регламентлана.

Урманнар авыл хужалыгын алып бару (печән чабу, авыл хужалыгы терлекләрен көтү, умартачылык, төньяк боланчылык, товарлык аквакультурасы (товарлык балыкчылык), авыл хужалыгы культураларын үстерү һәм башка төрле авыл хужалыгы эшчәнлегенә) өчен кулланылырга мөмкин.

Авыл хужалыгын алып бару өчен урман кварталларының һәм урманчылык кишәрлекләре буенча аларның өлешләре исемлегә әлегә регламентның 8 нче таблицасында китерелде.

2.6.1. Урманнардан авыл хужалыгы алып бару өчен файдалану параметрлары

20 нче таблица

Урманнардан авыл хужалыгы алып бару өчен файдалану параметрлары

| т/с | Файдалану төрләре | Үлчәү берәмлегенә | Ел саен рәхсәт ителә торган күләме |
|---|------------------------------------|-------------------|------------------------------------|
| 1 | 2 | 3 | 4 |
| 1. | Сөрүлекләр | гектар | 42 |
| 2. | Печән чабу | гектар | 101 |
| 3. | Терлек көтү | | |
| | а) урманда | мең гектар/баш | 1,0/198 |
| | н) утлавыкларда | гектар/баш | 19/76 |
| 4. | Умартачылык | | |
| | а) бал бирүчеләр: | | |
| | - юкә | гектар | 1610 |
| | - үләннәр | гектар | 196 |
| | б) бал продуктлылыгы, шул исәптән: | | |
| | - юкә | кг/гектар | 200 |
| | - үләннәр | кг/гектар | 100 |
| в) умарта оялары күләмен тәмин итү мөмкинлегенә | Саны | 1300 | |

2.7. Урманнардан фәнни-тикшеренү һәм мәгариф эшчәнлеген гамәлгә ашыру өчен файдалану нормативлары, параметрлары һәм чорлары

РФ Урман кодексының 40 статьясына ярашлы рәвештә урманнарда фәнни-тикшеренү эшчәнлеген һәм мәгариф эшчәнлеген гамәлгә ашыру өчен файдалану урманчылыкның барча территориясендә гамәлгә ашырылырга мөмкин. Урманнарда файдалану Россия Табиғат министрлығының 2020 елның 27 июлендәге 487 номерлы буюы белән расланган Урманнарда фәнни-тикшеренү эшчәнлеген һәм мәгариф эшчәнлеген башкару өчен файдалану кагыйдәләре белән регламентлана.

Фәнни-тикшеренү, мәгариф эшчәнлеген гамәлгә ашыру өчен урман кварталларының һәм урманчылык кишәлекләре буенча аларның өлешләре исемлегә әлеге регламентның 8 нче таблицасында китерелде.

2.8. Урманнардан рекреация эшчәнлеген гамәлгә ашыру өчен файдалану нормативлары, параметрлары һәм чорлары

2.8.1. Урманнардан рекреация эшчәнлеген гамәлгә ашыру өчен файдалану нормативлары

Рекреация эшчәнлеген РФ Урман кодексында ял итү, туристлык, физкультура-савыктыру һәм спорт эшчәнлеген оештыруга кагылышлы эшчәнлек буларак карала.

Урманнардан күздә тотылганча файдалану (РФ Урман кодексының 41 статьясы) урман кишәрлекләрен бирүне таләп итә торган, ләкин урман ресурсларын алмыйча гамәлгә ашырыла, тапшырылган урман кишәрлекләрендә кирәкле урман инфраструктурасы төзелә, урман инфраструктурасын төзүгә, реконструкцияләүгә бәйле булмаган объектларны төзү, реконструкцияләү рөхсәт ителә, шул исәптән капитал булмаган төзелмәләр һәм корылмалар, территорияне төзекләндерү башкарыла (РФ Урман кодексының 13, 21, 41 статьялары).

Рекреация эшчәнлеген оештыру үзенчәлекләре Россия Табигать министрлыгының 2020 елның 9 ноябрена 908 номерлы боерыгы белән расланган Рекреация эшчәнлеген башкару өчен урманнардан файдалану кагыйдәләрендә баян ителгән.

2.8.2. Рекреация эшчәнлегенә бәйле зона кварталларының һәм (яки) аларның өлешләре исемлеге

Кишәрлек урманчылыктары буенча рекреация эшчәнлеген гамәлгә ашыру өчен урман кварталларының яки аларның өлешләренең исемлеге әлеге регламентның 8 нче таблицасында китерелде.

2.8.3. Рекреация эшчәнлегенә караган зона территориясен функциональ зоналарга бүлү

Рекреацияләү зоналары вазифаи зоналарга түбәндәгечә бүлгәләнә:

1. Интенсив кулланылышлы.
2. Уртача кулланылышлы.
3. Концентрацияле ял итүгә бәйле.
4. Резерватлы.
5. Заказник.
6. Катгый режимлы.
7. Хужалык.

2.8.4. Урман кишәрлекләрендә капитал булмаган төзелгән, корылмалар исемлеге һәм аларны төзекләндерү нормативлары

Рекреация билгеләнешендәге урманнарда территорияне төзекләндерү нормалары (гомуми мәйданның 100 гектары буенча)

| т/с | Төзеклөндөрү элементларының аталышы | Яшел зона | | Чикләрендөгө (1 чм маршрутка) актив ял итүгә бәйлә |
|-----|---|-----------|-----------------|--|
| | | Актив ял | Һава сулап йөрү | |
| 1 | 2 | 3 | 4 | 5 |
| 1. | Вак таштан, йөри торган өлеше 4,5 м (км) кинлегендә булган машина белән килү юллары | 0,15 | 0,02 | - |
| 2. | Биләмәләр эчендөгө вак ташлы, өслеге 3 м (км) кинлегендә булган юллар | 1,8 | 0,5 | - |
| 3. | 15 машинага исәпләнгән, грунтлы, гравий белән вак таш кушылган автотукталышлар (данә) | 0,25 | 0,03 | - |
| 4. | Жәяүләп йөри торган сукмаклар (чм) | - | 0,04 | - |
| 5. | 4 урынлы утыргычлар (данә) | 18 | 3 | 1 |
| 6. | 6 урынга исәпләнгән пикник өстәлләр (данә) | 7 | 0,6 | - |
| 7. | Яңгырдан ышыклану урыннары (данә) | 1,5 | 0,2 | 0,2 |
| 8. | Азык эзерләү урыннары (данә) | 3,5 | 0,5 | 0,6 |
| 9. | Чүплек савытлары (данә) | 30 | - | - |
| 10. | Чүп жыю жайланмалары (данә) | 3,5 | - | - |
| 11. | Бәдрәфләр (данә) | 0,18 | - | - |
| 12. | Спорт һәм уен майданчыклары, кв.метр | 37 | - | 5 |
| 13. | Елгаларда һәм сулыкларда су коенып, кызына торган урыннар, кв.метр | 90 | 15 | - |
| 14. | Пляж кабиналары (данә) | 0,18 | 0,02 | - |
| 15. | Беседкалар (данә) | 0,17 | - | - |
| 16. | Күрсәткечләр (данә) | 1,5 | 0,2 | 0,4 |
| 17. | Күренеш нокталары (данә) | 0,7 | 0,1 | 0,3 |
| 18. | Коелар һәм чиймәләр (данә) | 0,02 | 0,01 | 0,1 |
| 19. | Туристларга палаткалар кую урыннары, кв.метр | 50 | - | 20 |

2.8.5. Урманнардан рекреация эшчәнлеген гамәлгә ашыру өчен файдалану параметрлары һәм чорлары

Рекреация эшчәнлеген урманнарында хужалык эшчәнлеген халыкны ял иттерү өчен иң яхшы шартларны оештыруга, эстетик һәм санитар-гигиеник таләпләргә жавап бирә торган урман ландшафтларын саклауга һәм яхшыртуга, ландшафтларның типларын рациональ (оптималь) ярашлылыгын билгеләүгә юнәлдерелгән булырга тиеш.

Рекреация билгеләнешендә урманнар өчен эшләрнең әһәмиятле элементы булып аларның территорияләрен төзекләндерү тора, ул юллар төзү һәм ремонтлаудан, ял итү өчен урыннар һәм майданчыклар корудан, кече архитектура формаларын, урман скульптурасын урнаштырудан, төрле урман янгыннары корылмаларын төзүдән һәм башка төрле чараларны гамәлгә ашырудан гыйбарәт. Юл-сукмак челтәре барча территорияне бердәм композиция бөтенлегенә берләштерергә тиеш.

Рекреация басымы йогынтысында урман тирәлегенә үзгәрү дәрәжәсен ял итү

режимы билгели, ә ял режимы – урманнарның территориясен оештыруны.

Урманнардан рекреация эшчәнлеген гамәлгә ашыру өчен файдаланганда урман кишәрлекләрендә капитал булмаган төзелмәләр, корылмалар исемлеге һәм аларны төзекләндерү нормативлары өстәмә тикшерүләр уздырганнан соң урманнарны үзләштерү проектларында аталган максатларда (ял, туризм оештыру, физик культура-савыктыру, спорт эшчәнлеге һ.б.) файдалану өчен тапшырылган конкрет урман кишәрлеге өчен бирелә.

РФ Урман кодексының 72 статьясы нигезендә рекреация эшчәнлеген гамәлгә ашыру максатында урман кишәрлегенә аренда шартнамәсе ун елдан алып кырык тугыз елга кадәрле срокка төзелә.

2.9. Урманнардан урман плантацияләре ясау һәм аларны эксплуатацияләү өчен рөхсәтле файдалану нормативлары, параметрлары һәм чорлары

Урман плантацияләрен оештыру һәм аларны эксплуатацияләү билгеле бер токым (максатчан токым) урман үсемлекләрен үстерүгә бәйле эшкуарлык эшчәнлегеннән гыйбарәт.

Билегеле бер токым урман утыртмаларына алар хисабыннан алдан билгеле сыйфатламалары булган агач материалын алу тәмин ителә торган ясалма утыртылган урман утыртмалары карый.

Урман плантацияләре урман фонды жирләрендә дә, башка категориядәге жирләрдә дә оештырыла ала.

Гражданның, юридик затларга урман плантацияләрен ясау һәм аларны эксплуатацияләү өчен урман кишәрлекләре – РФ Урман кодексы нигезендә, жир кишәрлекләре – жир законнары нигезендә арендага тапшырыла.

Урман плантацияләрендә урман утыртмаларын кисү һәм урман утыртмаларына кирт салу эшләрен башкару чикләмәләрсез рөхсәт ителә.

Урманчылыкта урман плантацияләре, урман плантацияләрен техник проектлау материаллары юк, урманчылыкта урман плантацияләренә нигез салу өчен махсус тикшерүләр уздырылмады.

РФ Урман кодексының 72 статьясы нигезендә урман плантацияләрен оештыру һәм аларны эксплуатацияләү максатында урман кишәрлегенә аренда шартнамәсе ун елдан алып кырык тугыз елга кадәрле срокка төзелә.

2.10. Урманнардан жимешле, жиләкле, декоратив урман үсемлекләрен һәм дару үләннәрен үстерү өчен файдалану нормативлары, параметрлары һәм чорлары

Урман жимешләрен, жиләкләрне, декоратив үсемлекләрен һәм дару үләннәрен үстерү жимешләр, декоратив үсемлекләр, дару үләннәре, жиләкләр һәм башка шуңа охшаш урман ресурсларын алуга бәйле эшмәкәрлек эшчәнлегеннән гыйбарәт. Урманнардан файдалануның әлеге төре Россия Табиғат министрлыгының 2020 елның 28 июлендәге 497 номерлы боерыгы белән расланган Урманнардан жимешле, жиләкле, декоратив урман үсемлекләрен, дару үләннәрен үстерү өчен файдалану кагыйдәләрендә регламентлана һәм урман кишәрлегенә аренда шартнамәсе

нигезендә урманнарны үзләштерү проекты нигезендә гамәлгә ашырыла.

Жимешле, жиләкле, декоратив урман үсемлекләрен, дару үләннәрен үстерү өчен, беренче чиратта, урман фонды жирләре составындагы урмансыз жирләр, шулай ук урман булып житешмәгән диләнкеләр, аланнар һәм урман культураларын утыртканчыга кадәр урманның табигый торгызылуы мөмкин булмаган башка урман утыртмалары белән капланмаган жирләр; рекультивацияләнергә тиешле (эшкә яраклы үзлегә беткән торфлыктар һ.б.) жирләр файдаланыла.

Жимешле, жиләкле, декоратив урман үсемлекләрен, дару үләннәрен үстерү өчен үзгәртеп коруга билгеләнмәгән, азкыйммәтле утыртма кишәрлекләре файдаланылырга мөмкин.

Урманнардан жимешле, жиләкле, декоратив урман үсемлекләрен, дару үләннәрен үстерү өчен файдалану РФ Урман кодексының 27 статьясы нигезендә чикләнергә яки тыелырга мөмкин.

РФ Урман кодексының 72 статьясы нигезендә жимешле, жиләкле, декоратив урман үсемлекләрен, дару үләннәрен үстерү максатында урман кишәрлегенен аренда шартнамәсе ун елдан алып кырык тугыз елга кадәрле срокка төзелә.

Кишәрлек урманчылыктары буенча жимешле, жиләкле, декоратив урман үсемлекләрен, дару үләннәрен үстерү өчен урман кварталларының яки аларның өлешләренен исемлегә әлегә регламентның 8 нче таблицасында китерелде.

2.11. Урманнардан урман питомниклары ясау һәм аларны эксплуатацияләү өчен файдалану нормативлары, параметрлары һәм чорлары

Урман питомниклары булдыру һәм аларны эксплуатацияләү урманнарны торгызу һәм үрчетү максатларында тормышка ашырыла торган эшқуарлык эшчәнлегә булып тора.

Урман питомниклары булдыру һәм аларны эксплуатацияләү кагыйдәләре башкарма хакимиятнең вәкаләтле федераль органы тарафыннан билгеләнә.

Урман питомниклары булдыру һәм алардан файдалану өчен урманнардан файдалану РФ Урман кодексының 27 статьясы нигезендә чикләнергә мөмкин.

Урман питомниклары төзү һәм аларны файдалану, әгәр мондый эшчәнлек аларның хокукый режимына каршы килмәсә, урман фонды жирләрендә һәм башка категория жирләрдә рәхсәт ителә (РФ Урман кодексының 39.1 статьясы).

Урман питомникларында кәлшәләр, үсентеләр үстерү өчен яхшыртылган һәм сортлы урман үсемлекләре кулланыла, әгәр мондый орлыктар юк икән, урман үсемлекләренен нормаль орлыктары кулланыла.

РФ Урман кодексының 72 статьясы нигезендә урман питомниклары оештыру һәм аларны эксплуатацияләү максатында урман кишәрлегенен аренда шартнамәсе ун елдан алып кырык тугыз елга кадәрле чорга төзелә.

Урман питомниклары булдыру һәм аларны кишәрлек урманчылыктары буенча эксплуатацияләү өчен урман кварталлары яисә аларның өлешләре исемлегә әлегә Регламентның 8 нче таблицасында китерелә.

Хәзерге вакытта Кайбыч урманчылыгы чикләрендә ике даими урман питомнигы бар, аларда төп урман хасил итүче токымнар үстерелә.

2.12. Жир асты байлыктарын геологик өйрөнү, файдалы казылмалар эзлөү һәм чыгаруны гамәлгә ашыру өчен урманнардан файдалану нормативлары, параметрлары һәм чорлары

Жир асты байлыктарын геологик өйрөнүне, файдалы казылмаларны эзлөү һәм чыгаруны гамәлгә ашыру өчен урманнардан файдалану Россия Федерациясе Урман кодексының 43 статьясы нигезендә жайга салына.

Жир асты байлыктарын геологик өйрөнүне, файдалы казылмаларны эзлөү һәм чыгаруны гамәлгә ашыру өчен урманнардан файдалануның рөхсәт ителгән күләмнәре һәм урманчылыктарның кишәрлек урманчылыктары кисемендә урман кишәрлекләренен урнашкан урыны 5 нче таблицада чагылдырылды.

Жир асты байлыктарын геологик өйрөнү, файдалы казылмалар эзлөү һәм чыгаруны гамәлгә ашыру өчен дөүлөт милкендә яки муниципаль милектә булган урман кишәрлекләре файдалануга бирелә яки үз вәкаләтләре чикләрендә дөүлөт хакимияте органнары, жирле үзидарә органнары рөхсәтләре нигезендә бирелә. Урман кишәрлеген бирмичә генә урман фонды жирләрендә жир асты байлыктарын геологик өйрөнү эшләрен башкарырга рөхсәт ителә, әгәр мондый эшләрен башкару урман утыртмаларын кисүгә, капитал төзелеш объектларын төзүгә китермәсә.

Урманнардан жир асты байлыктарын геологик өйрөнү, эзлөү һәм файдалы казылмалар чыгаруны гамәлгә ашыру өчен файдалану Россия Табигать министрлыгының «Жир асты байлыктарын геологик өйрөнү, эзлөү һәм файдалы казылмалар чыгаруны гамәлгә ашыру өчен урманнардан файдалану тәртибен һәм, жир асты байлыктарын геологик өйрөнүне гамәлгә ашыру максатларында, урман кишәрлеге бирелмичә, сервитут билгеләп яки билгеләмичә урманнардан файдалану очрактары исемлеген раслау турында» 2020 елның 7 июлендәге 417 номерлы боерыгы нигезендә гамәлгә ашырыла.

Жир асты байлыктарын геологик өйрөнү, файдалы казылмаларны эзлөү һәм чыгару максатында урманнардан файдалана торган затлар түбәндәгеләрне тәэмин итә:

файдаланыла торган урманнарны һәм аның янәшәсендәге урман кырыйларын, ясалма һәм табигый су агып чыгу урыннарын төзелеш, сәнәгать, агач кисүдән калган, көнкүреш һәм бүтән калдыктардан, чүп-чарлардан даими рәвештә чистартып торуны;

житештерү эшчәнлеге барышында жимерелгән юлларны, киптерү канауларын, дренаж системаларын, күперләрен, башка гидротехника корылмаларын, квартал баганаларын, квартал юлларын, аншлактарны, урманнар территориясен төзекләндерү элементларын торгызуны;

Россия Федерациясе законнарына ярашлы рәвештә урман инфраструктурасы булдыруга бәйле булмаган, Жир асты байлыктарын геологик өйрөнү, файдалы казылмаларны эзлөү һәм чыгаруны гамәлгә ашыруга бәйле объектларны тиешле эшләрен үтәү чорлары тәмамлану белән консервацияләүне яисә юк итүне һәм күрсәтелгән объектларны төзү, үзгәртеп кору һәм (яки) эксплуатацияләү өчен файдаланылган жирләрен рекультивацияләүне;

аталган затлар гаебе белән барлыкка килгән һәлакәт очраklarын һәм урман янғыннарын юкка чыгару, шулай ук башка шундый хәлләрне бетерү буенча кирәкле чаралар күрелүне;

сейсмик разведка эшләрен планлаштыру һәм үткөрү, шулай ук хәрәкәт составын һәм йөкләрне яңа урынга күчерү максатларында квартал ызаннары, урман юллары биләгән һәм урман утыртмалары белән капланмаган башка жирләрдән максималь рәвештә файдалануны.

РФ Урман кодексының 43-46 статьялары нигезендә урманнарда файдаланганда алынган агач материалына милекчелек хокукы Россия Федерациясенә була.

Аталган агач материалы Россия Федерациясә Хөкүмәтенә «Россия Федерациясә Урман кодексының 43-46 статьялары нигезендә урман фонды жирләрендә урнашкан урманнарда файдаланганда алынган агач материалын сату турында» 2009 елның 23 июлендәге 604 номерлы карары нигезендә сатыла.

РФ Урман кодексының 73.1 статьясының 3 өлешендә РФ Урман кодексының 43-46 статьялары нигезендә урманнарда файдалану өчен тапшырылган урман кишәрлекләрендә агач материалы эзәрләү өчен аукцион уздырмыйча урман кишәрлекләренә аренда шартнамәләрен төзү каралган.

РФ Урман кодексының 73.1 статьясының 3 өлешендәге 3 пунктта 43, 45 статьяларда каралган очрақларда, дәүләт милкендә яки муниципаль милектә булган урман кишәрлеген файдалануға алу шартнамәсә жир асты байлыктарынан файдалануға лицензия гамәлдә булган чорга төзелә.

Кишәрлек урманчылыктары буенча жир асты байлыктарын геологик өйрәнүне, файдалы казылмалар эзәрү һәм чыгаруны гамәлгә ашыру өчен урман кварталлары яисә аларның өлешләре исемлегә әлегә Регламентның 5 нче таблицасында китерелә.

«Россия Федерациясә Урман кодексына һәм урманнарны торгызу һәм үрчәтүне камилләштерү өлешендә Россия Федерациясенә аерым закон актларына үзгәрешләр кертү турында» 2018 елның 19 июлендәге 212-ФЗ номерлы һәм «Россия Федерациясә Урман кодексына һәм Россия Федерациясенә аерым закон актларына үзгәрешләр кертү турында» 2021 елның 2 июлендәге 303-ФЗ номерлы федераль законнар нигезендә әлегә максатларда урманнарда файдаланучы затлар Россия Федерациясә Хөкүмәте билгеләгән тәртиптә урманнарны торгызу проектына яки урманнарны үрчәтү проектына ярашлы рәвештә урман утыртмаларын кискәнән соң бер елдан соңга калмыйча урман утыртмалары кискелгән мәйданга тигез мәйданда Татарстан Республикасы территориясә чикләрендә урманнарны торгызу яки урманнарны үрчәтү эшләрен башкарырга бурычлы, шул исәптән гражданның иминлеген тәмин итү һәм объектларны эксплуатацияләү өчен кирәкле шартларны оештыру өчен билгеләнгән саклык зоналарын булдырган очрақта да.

2.13. Урманнарда сусаклагычлар һәм башка төрле ясалма су объектлары, шулай ук гидротехника корылмалары, диңгез портлары, диңгез терминаллары, елга портлары, причаллар төзү һәм эксплуатацияләү өчен файдалану нормативлары, параметрлары һәм чорлары

РФ Урман кодексының 44 статьясы нигезендә сусаклагычларны, башка төрле ясалма су объектлары, шулай ук гидротехника корылмалары, диңгез портлары, диңгез терминаллары, елга портлары, причаллар төзү һәм аларны эксплуатацияләү өчен урманнардан файдалану су законнары нигезендә гамәлгә ашырыла.

Урман законнары нормаларында билгеләнгәнчә, РФ Урман кодексының 43-46 статьялары нигезендә урманнардан файдаланганда алынган агач материалына милекчелек хокукы Россия Федерациясенекә була.

Аталган агач материалы Россия Федерациясә Хөкүмәтенен «Россия Федерациясә Урман кодексының 43-46 статьялары нигезендә урман фонды жирләрендә урнашкан урманнардан файдаланганда алынган агач материалын сату турында» 2009 елның 23 июлендәгә 604 номерлы карары нигезендә сатыла.

РФ Урман кодексының 72 статьясының 3 өлеше һәм 74 статьясының 3 өлеше нигезендә урман кишәрлекләре атап үтелгән максатларда дәүләт органнары карарлары нигезендә, аукционнар уздырмыйча гына, бер елдан алып кырык тугыз елга кадәрге чорга арендага тапшырыла.

Дәүләт милкендә яки муниципаль милектә булган урман кишәрлекләре гражданнарга, юридик затларга РФ Урман кодексының 9 статьясы нигезендә сусаклагычлар, башка ясалма су объектлары, шулай ук гидротехника корылмалары, диңгез портлары, диңгез терминаллары, елга портлары, причаллар төзү өчен бирелә.

Сусаклагычлар, бүтән ясалма су объектлары, шулай ук гидротехника корылмалары, диңгез портлары, диңгез терминаллары, елга портлары, причаллар төзү һәм эксплуатацияләү өчен кишәрлек урманчылыклары буенча урман кварталларының яки аларның өлешләренен исемлегә әлегә регламентның 5 нче таблицасында китерелә.

«Россия Федерациясә Урман кодексына һәм урманнарны торгызу һәм үрчетүне камилләштерү өлешендә Россия Федерациясенен аерым закон актларына үзгәрешләр кертү турында» 2018 елның 19 июлендәгә 212-ФЗ номерлы һәм «Россия Федерациясә Урман кодексына һәм Россия Федерациясенен аерым закон актларына үзгәрешләр кертү турында» 2021 елның 2 июлендәгә 303-ФЗ номерлы федераль законнар нигезендә әлегә максатларда урманнардан файдаланучы затлар Россия Федерациясә Хөкүмәте билгеләгән тәртиптә урманнарны торгызу проектына яки урманнарны үрчетү проектына ярашлы рәвештә урман утыртмаларын кискәннән соң бер елдан соңга калмыйча урман утыртмалары киселгән майданга тигез майданга Татарстан Республикасы территориясә чикләрендә урманнарны торгызу яки урманнарны үрчетү эшләрен башкарырга бурычлы, шул исәптән гражданнарның иминлеген тәмин итү һәм объектларны эксплуатацияләү өчен кирәкле шартларны оештыру өчен билгеләнгән саклык зоналарын булдырган очракта да.

2.14. Урманнардан линияле объектлар төзү, үзгәртеп кору, эксплуатацияләү өчен файдалану нормативлары, параметрлары һәм чорлары

Россия Федерациясә Урман кодексының 21 статьясы нигезендә чыбыклы

объектларга электр тапшыру чыбыклы, элементэ чыбыклары, юллар, торбаүткөргөчлөр һәм башка чыбыклы объектлар, шулай ук күрсәтелгән объектларның аерылгысыз технологик өлөшөн тәшкит итүче корылмалар керә.

Урманнардан әлеге төр файдалану РФ Урман кодексының 45 статьясы һәм Россия Табигать министрлыгының «Урманнардан чыбыклы объектлар төзү, аларны үзгәртеп кору, аларны эшлөтү өчен файдалану кагыйдәләрен һәм, сервитут, гавами сервитут билгеләп яки билгеләмичә, урман кишәрлеген бирмичә урманнардан чыбыклы объектлар төзү, аларны үзгәртеп кору, аларны эшлөтү өчен файдалану очрактары исемлеген раслау турында» 2020 елның 10 июлендәге 434 номерлы боерыгы нигезендә регламентлана.

Сусаклагычлар, бүтән ясалма су объектлары, шулай ук гидротехника корылмалары, елга портлары, причаллар төзү өчен гражданнарга һәм юридик затларга урманчылыкның барча территориясә буйлап урман кишәрлекләрен даими (вакыты чикләнмичә) файдалануга тапшыру аренда хокукында гамәлгә ашырылырга мөмкин, ә махсус якланучы урман кишәрлекләрендә фәкәт күрсәтелгән эшләрне урнаштыру ихтималының башка вариантлары булмаган очракта гына рөхсәт ителә.

Дәүләт милкендә яки муниципаль милектә булган урман кишәрлекләре гражданнарга һәм юридик затларга РФ Урман кодексының 9 статьясы һәм 73.1 статьясының 3 өлөшө нигезендә аукцион уздырмыйча кырык тугыз елга кадәр бирелә.

Чыбыклы объектлар төзү, үзгәртеп кору һәм эксплуатацияләү максатларында, барыннан элек, урмансыз жирләр, ә урман кишәрлегендә андый жирләр булмаганда – торгызылмаган кисенте жирләре, янгыннан калган жирләр, бушлыклар, ачык урыннар, шулай ук тулылыгы һәм кыйммәте түбән булган урман утыртмалары үсә торган жирләр файдаланылырга тиеш.

Чыбыклы объектларны төзү, үзгәртеп кору һәм эксплуатацияләү максатларында арендага, даими (вакыты чикләнмичә) файдалануга тапшырылган урман кишәрлекләрендә урман утыртмаларын кисү урманнарны үзләштерү проекты нигезендә гамәлгә ашырылырга тиеш. Урманнардан файдалануның әлеге төрөндә урман фонды жирләрендә урнашкан урманнардан шушы рәвешле файдаланганда алынган агач материалына милекчелек хокукы Россия Федерациясенекә була (РФ Урман кодексының 20 статьясының 2 өлөшө). Әлеге агач материалы Россия Федерациясә Хөкүмәтенә «Россия Федерациясә Урман кодексының 43-46 статьялары нигезендә урман фонды жирләрендә урнашкан урманнардан файдаланганда алынган агач материалын сату турында» 2009 елның 23 июлендәге 604 номерлы карары нигезендә сатыла.

Гражданнарның иминлеген тәмин итү һәм чыбыклы объектларны эксплуатацияләү өчен кирәкле шартларны тудыру өчен билгеләнгән сак һәм санитар-яклау зоналарында урман утыртмаларын кисү күрсәтелгән зоналарда билгеләнгән режимга туры китереп гамәлгә ашырыла.

Россия Федерациясә Хөкүмәтенә «Электр челтәрләре хужалыгы объектларының саклык зоналарын һәм мондый зоналар чикләрендә урнашкан жир кишәрлекләреннән файдалануда махсус шартлар билгеләү тәртибе турында» 2009 елның 24 февралендәге 160 номерлы карары нигезендә көчәнеше 1000 вольтка (алга таба – В) кадәр булган электр челтәрләре өчен түбәндәгечә саклык зонасы билгеләнә:

электр тапшыру буенча һава чыбыклары буйлап (биналарга кертү өлөшөндөгө тармакларыннан тыш) жир өслөгөндө кырый үткөргөчлөр проекциялареннән һәр ягыннан 2 метр ераклыкта торучы, параллель турылар белән чиклэнгән жир кишәрлеге рәвешөндө (алар үз торышыннан читкә чыгып тормаганда);

жир астыннан электр тапшыручы кабель чыбыклары буйлап кырый кабель-лөрдөн һәр ягыннан 1 метр ераклыкта торучы, параллель турылар белән чиклэнгән жир кишәрлеге рәвешөндө.

1000 В югары булган электр челтөрлөрөнөң саклык зонасы киләсе таблицага туры китереп билгеләнә.

| Көчөнөш, киловольт | Саклык зонасы, м |
|--------------------|------------------|
| 1-20 | 10 |
| 35 | 15 |
| 110 | 20 |
| 150, 220 | 25 |
| 330, 500, +-400 | 30 |
| 750, +-750 | 40 |
| 1150 | 55 |

Торбаүткөргөчлөргә (алар нинди ысул белән салынган булса да) зыян салыну ихтималын булдырмас өчен саклык зоналары билгеләнә:

нефть, табигый газ, нефть продуктлары, нефть һәм ясалма углеводород газы транспортлаучы торбаүткөргөч трассалары буйлап, – торбаүткөргөч күчөрөнөнөң һәр ягыннан 25 м ераклыкта узучы шартлы сызыклар белән чиклэнгән жир кишәрлеге рәвешөндө;

сыегайтылган углеводородлы газлар, тотрыклы булмаган бензин һәм конденсат транспортлаучы торбаүткөргөч трассалары буйлап, – торбаүткөргөч күчөрөнөң һәр ягыннан 100 м ераклыкта уза торган шартлы сызыклар белән чиклэнгән жир кишәрлеге рәвешөндө;

күптәрмаклы торбаүткөргөч трассалары буйлап – кырый торбаүткөргөчлөрнөң күчөрлөрөннән югарыда күрсәтелгән аралыкларда уза торган шартлы сызыклар белән чиклэнгән жир кишәрлеге рәвешөндө;

су асты кичүлөре буйлап – кичүлөрнөң кырый тармаклары күчөрлөрөннән һәр ягыннан 100 м аралыкта торучы параллель ясылыклардан гыйбарәт булган су өслөгөннән төпкә кадәрге су тирәлегенөң бер өлөшө рәвешөндө;

конденсатны саклау һәм газсызландыру савытлары, продукцияне аварияле чыгару өчен жир амбарлары тирәли – күрсәтелгән объектлар территориясе чиклөрөнөң һәр ягыннан 50 м ераклыкта торучы, йомык линия белән чиклэнгән жир кишәрлеге рәвешөндө;

продукцияне транспортка эзәрлөүче технологик жайланмалар, суырту һәм тутыру буенча төп һәм аралык насос станцияләре, резервуар парклары, компрессор һәм газ бүлү станцияләре, продукцияне үлчөү төөннөре, салу һәм бушату эстакадалары, газны жир астында саклау станцияләре, нефть, нефть продуктларын жылыту пунктлары тирәли – күрсәтелгән объектларның территорияләре чиклөрөннән һәр ягыннан 100 м торучы йомык линияләр белән чиклэнгән жир кишәрлеге рәвешөндө (Магистраль торбаүткөргөчлөрнө саклау кагыйдөлөре

(Россиянең Федераль тау һәм сәнәгый күзәтчелегенең 1992 елның 22 апрелдәге 9 номерлы карары белән расланган) (Россиянең Федераль тау һәм сәнәгый күзәтчелегенең 1994 елның 23 ноябрдәге 61 номерлы карары редакциясендә).

Аерып чыгару полосаларының чикләре аерып чыгару полосасын формалаштыру өчен кирәкле жир кишәрлекләрен аерып чыгаруның Россия Федерациясе Транспорт министрлыгы раслаган нормаларын исәпкә алып билгеләнә.

Аерып чыгару полосаларының һәм саклык зоналарының зурлыклары Россия Федерациясе Транспорт министрлыгының 2008 елның 6 августындагы 126 номерлы боерыгында билгеләнгән Тимер юлларны аерып чыгару полосасын формалаштыру өчен кирәкле жир кишәрлекләрен аерып чыгару нормалары, шулай ук тимер юлларның саклык зоналарын исәпләп чыгару нормалары, жир корылышы, шәһәр төзелеше һәм проект документациясе, тимер юл линияләрен, төеннәрен һәм станцияләрен үстерүнең генераль схемалары нигезендә, шулай ук барлыкка килгән жирдән файдалану тәртибен һәм аерып чыгару полосаларының һәм саклык зоналарының элегрәк расланган зурлыкларын һәм чикләрен исәпкә алып билгеләнә.

Линияле объектларны төзү, үзгәртеп кору, эксплуатацияләү өчен урман кварталларының яки аларның өлешләренен исемлеге кишәрлек урманчылыклары буенча әлеге регламентның 8 нче таблицасында китерелде.

«Россия Федерациясе Урман кодексына һәм урманнарны торгызу һәм үрчетүне камилләштерү өлешендә Россия Федерациясенен аерым закон актларына үзгәрешләр кертү турында» 2018 елның 19 июлендәге 212-ФЗ номерлы һәм «Россия Федерациясе Урман кодексына һәм Россия Федерациясенен аерым закон актларына үзгәрешләр кертү турында» 2021 елның 2 июлендәге 303-ФЗ номерлы федераль законнар нигезендә әлеге максатларда урманнардан файдаланучы затлар Россия Федерациясе Хөкүмәте билгеләгән тәртиптә урманнарны торгызу проектына яки урманнарны үрчетү проектына ярашлы рәвештә урман утыртмаларын кискәннән соң бер елдан соңга калмыйча урман утыртмалары киселгән майданга тигез майданга Татарстан Республикасы территориясе чикләрендә урманнарны торгызу яки урманнарны үрчетү эшләрен башкарырга бурычлы, шул исәптән гражданнарның иминлеген тәмин итү һәм объектларны эксплуатацияләү өчен кирәкле шартларны оештыру өчен билгеләнгән саклык зоналарын булдырган очракта да.

2.15. Урманнардан агач материалы һәм башка төрле урман ресурслары эшкәртү өчен файдалану нормативлары, параметрлары һәм чорлары

Урманнардан агач материалы һәм башка төрле урман ресурсларын эшкәртү өчен файдалану агач материалынан эшләнмәләр һәм мондый эшкәртүдән бүтән продукция житештерүгә бәйле булган эшқуарлык эшчәнлегеннән гыйбарәт.

Урманнардан агач материалы һәм башка төрле урман ресурслары эшкәртү өчен файдалану Россия Табигать министрлыгының 2020 елның 28 июлендәге 495 номерлы боерыгы белән расланган Урманнардан агач материалы һәм башка төрле урман ресурслары эшкәртү өчен файдалану кагыйдәләре белән регламентлана.

Дәүләт милкендә яисә муниципаль милектә булган урман кишәрлекләре гражданнарга, юридик затларга агач материалын һәм башка төрле урман

ресурсларын эшкәртү өчен арендага бирелә.

Урманнарда ағач материалы һәм башка төрле урман ресурслары эшкәртү өчен файдалану максатында урман кишәрлегенә аренда шартнамәсе бер елдан башлап кырык тугыз елга кадәрле чорга төзелә.

Әгәр федераль законнарда ағач материалын һәм башка төрле урман ресурсларын эшкәртүне федераль дәүләт учреждениеләре тарафыннан гамәлгә ашыру рөхсәт ителсә, урман кишәрлекләре элекке учреждениеләргә күрсәтелгән максатка даими (вакыты чикләнмичә) файдалануга тапшырылырга мөмкин.

Урман эшкәртү инфраструктурасы объектларын урнаштыру максатларында, барыннан да элек, урмансыз жирләр, ә урман кишәрлегендә андый жирләр булмаганда – кисүләрдән соң торгызылмаган кишәрлекләр, янгыннан калган жирләр, бушлыклар, ачык урыннар, шулай ук тулылыгы һәм кыйммәте түбән булган урман утыртмалары үсә торган жирләр файдаланыла.

Бүтән урман кишәрлекләреннән күрсәтелгән максатларда файдалану күрсәтелгән объектларны урнаштыруның башка вариантлары булмаганда рөхсәт ителә.

Яклаучы урманнарда урман эшкәртү инфраструктурасын оештыру тыела.

Урманнарны ағач материалы һәм башка төрле урман ресурслары эшкәртү өчен файдаланганда түбәндәге очраклар булдырылмаска тиеш:

урманнарны пычрату (шул исәптән радиоактив матдәләр белән) һәм урманнарда башка төрле тискәре йогынты ясау;

РФ Урман кодексының 53.5 статьясы нигезендә урманнарда урман куркынычсызлыгын тәмин итү максатларында транспорт чаралары белән үтеп керү.

Урманнарда ағач материалы һәм башка төрле урман ресурслары эшкәртү өчен урман кварталларының яки аларның өлешләренә исемлеге кишәрлек урманчылыклары буенча элекке регламентның 5 нче таблицасында китерелде.

«Россия Федерациясе Урман кодексына һәм урманнарны торгызу һәм үрчетүне камилләштерү өлешендә Россия Федерациясенә аерым закон актларына үзгәрешләр кертү турында» 2018 елның 19 июлендәге 212-ФЗ номерлы һәм «Россия Федерациясе Урман кодексына һәм Россия Федерациясенә аерым закон актларына үзгәрешләр кертү турында» 2021 елның 2 июлендәге 303-ФЗ номерлы федераль законнар нигезендә элекке максатларда урманнарда файдаланучы затлар Россия Федерациясе Хөкүмәте билгеләгән тәртиптә урманнарны торгызу проектына яки урманнарны үрчетү проектына ярашлы рәвештә урман утыртмаларын кискәннән соң бер елдан соңга калмыйча урман утыртмалары киселгән майданга тигез майданга Татарстан Республикасы территориясе чикләрендә урманнарны торгызу яки урманнарны үрчетү эшләрен башкарырга бурычлы, шул исәптән гражданның иминлеген тәмин итү һәм объектларны эксплуатацияләү өчен кирәкле шартларны оештыру өчен билгеләнгән саклык зоналарын булдырган очракта да.

2.16. Урманнарда дини эшчәнлекне гамәлгә ашыру өчен файдалану нормативлары, параметрлары һәм чорлары

Урманнарны дини оешмалар 125-ФЗ номерлы федераль закон нигезендә дини эшчәнлекне гамәлгә ашыру өчен куллана ала.

Дини эшчәнлекне гамәлгә ашыру өчен тапшырылган урман кишәрлекләрендә дини һәм хәйриячелек билгеләнешендәге биналарны, корылмаларны, төзелмәләрне торгызу рөхсәт ителә. Дәүләт мөлкәтендә яки муниципаль мөлкәттә булган урман кишәрлекләре дини оешмаларга дини эшчәнлекне гамәлгә ашыру өчен түләүсез нигездә файдалануга тапшырыла (РФ Урман кодексының 47 статьясы).

Кишәрлек урманчылыклары буенча дини эшчәнлекне гамәлгә ашыру өчен урман кварталларының яки аларның өлешләренең исемлегә әлеге регламентның 5 нче таблицасында китерелде.

2.17. Урманнарны саклауга, яклауга һәм торгызуга карата таләпләр

2.17.1. Урманнарда янғын куркынычсызлыгы чараларына, урманнарны радиоактив матдәләр белән пычранудан һәм тискәре башка йогынтыдан саклауга карата таләпләр

Россия Федерациясе Конституциясенең 9 статьясы һәм РФ Урман кодексының 51 статьясы нигезендә урманнар янғыннардан саклануырга тиеш.

Урманнарны янғыннардан саклау РФ Урман кодексы һәм 69-ФЗ номерлы федераль закон нигезендә биологик, урманчылык, экологик һәм төбәк үзенчәлекләрен исәпкә алып гамәлгә ашырыла һәм урманнардагы янғыннарны булдырмый калуга, вакытында ачыклауга һәм сүндерүгә юнәлдерелгән оештыру, хокукый һәм багка чаралар комплексын үз эченә ала.

Урманнардан файдаланганда, аларны саклаганда, яклаганда, торгызганда, урманнарда бүтән төрле эшчәнлекне гамәлгә ашырганда, шулай ук урманнарда гражданнар йөргәндә урманнарда янғын куркынычсызлыгын тәмин итү буенча бердәм таләпләр Россия Федерациясе Хөкүмәтенең 2020 елның 7 октябрендәге 1614 номерлы карары белән расланган Урманнарда янғын куркынычсызлыгы кагыйдәләрендә билгеләнгән. Урманнарда янғыннарны кисәтү һәм сүндерү чараларының төрләре, әлеге чаралар белән урманнардан файдаланучы затларны тәмин итү нормативлары, урманнардан файдаланганда урман янғыннарын кисәтү һәм сүндерү чараларының булу нормалары Россия Табигать министрлыгының 2014 елның 28 мартындагы 161 номерлы боерыгында расланган. Урманнарның табигый янғын куркынычлылыгы классификациясе, һава шартларына бәйле рәвештә урманнарда янғын куркынычы классификациясе 2011 елның 5 июлендәге 287 номерлы Рослесхоз боерыгы белән расланган.

Урманнарны янғыннардан саклауның нәтижәләлеген арттыру максатларында Рослесхозның 1997 елның 19 декабрендәге 167 номерлы боерыгы белән Янғын-химия станцияләре турында нигезләмә расланган.

Кайбыч урманчылыгы майданының янғын куркынычы классларына бүленеше түбәндәге таблицада күрсәтелде.

| Кишәрлек урманчылыгы | Янгын куркынычы класслары буенча мәйданы | | | | | Жәмгысе | Уртача класс |
|---------------------------|--|------|---------|--------|-------|---------|--------------|
| | I | II | III | IV | V | | |
| 1 | 2 | 3 | 4 | 5 | 6 | 7 | 8 |
| Бәрлебаш | 213,3 | 0,7 | 4736,8 | 2646,8 | 211,4 | 7809 | 3,3 |
| Балтай | 125,7 | 0 | 3589 | 1867,7 | 108,6 | 5691 | 3,3 |
| Күгәй | 166,1 | 5 | 2821,4 | 1706,5 | 166 | 4865 | 3,3 |
| Урсак | 215,9 | 29,1 | 4608 | 1941,1 | 131,9 | 6926 | 3,3 |
| Урманчылык буенча барлыгы | 721 | 34,8 | 15755,2 | 8162,1 | 617,9 | 25291 | 3,3 |
| Процент | 2,9 | 0,1 | 62,3 | 32,3 | 2,4 | 100,0 | |

Урманда янгын барлыкка килү һәм таралу ихтималы, шулай ук аның интенсивлыгы һава шартларына карап билгеләнә. Бу вакытта метеорологик шартлар арасында янучан материалларны дымландыру яки корыту процессларына бәйлесе зуррак әһәмияткә ия булып тора. Мондый факторларга түбәндәгеләр керә: явым-төшемнәр, һаваның дымлылыгы һәм һава температурасы, жил һәм болытлылык.

Урманнарда һава торышына карап, янгын чыгу куркынычының федераль класслары

| Урманнардагы янгын чыгу куркынычы классы | Комплекслы күрсәткеч зурлыгы | Янгын чыгу буенча куркыныч дәрәжәсе |
|--|------------------------------|-------------------------------------|
| I | 2 | 3 |
| I | 0 ... 300 | Юк |
| II | 301 ... 1000 | Аз |
| III | 1001 ... 4000 | Уртача |
| IV | 4001 ... 10000 | югары |
| V | 10 000 артык | Гадәттән тыш |

Россия Федерациясе Хөкүмәтенә «Урманнарны янгынга каршы кору чаралары турында» 2011 елның 16 апрелдәге 281 номерлы карарына, «Урманнарны янгынга каршы кору нормативлары раслау турында» 2012 елның 27 апрелдәге 174 номерлы боерыгына таянып, регламентта табигый һәм икътисадый шартларны, урманнарның пирологик сыйфатламаларын, янгынның потенциал чыганаclarын исәпкә алып, янгынга каршы чаралар комплексы билгеләнде.

Янгынга каршы кору чараларының ел саен башкарыла торган күләме киләсе таблицада күрсәтелде.

Янгынга каршы кору буенча чаралар күләме

| Чаралар исеме | Үлчәү берәмлеге | Таләп ителә торган күләме |
|---|-----------------|---------------------------|
| 1 | 2 | 3 |
| 1. Урманнарда янгын куркынычсызлыгы чаралары турында мәгълүматы булган стендлар һәм башка тамгалар урнаштыру, түбәндәгеләр рәвешендә: | данә | 32 |
| - стендлар | данә | 4 |
| - плакатлар | данә | 14 |
| - игъланнар (аншлаглар) һәм башка тамгалар | данә | 14 |

| Чаралар исеме | Үлчәү берәмлеге | Таләп ителә торган күләме |
|---|-----------------|---|
| 1 | 2 | 3 |
| Һәм күрсәткечләр | | |
| 2. РФ Урман кодексының 11 статьясы нигезендә урманнарда гражданның ял итә торган зоналарны төзекләндерү | данә | 34 |
| 3. Шлагбаумнар кую һәм эксплуатацияләү, янгын куркынычсызлыгын тәмин итү максатларында, урманнарда гражданның булуын чикләүне тәмин итәрлек киртәләр кору | данә | 18 |
| 4. Урманнарны янгыннардан саклау өчен билгеләнгән урман юллары: | | |
| - төзү | км | 6.3 |
| - үзгәртеп кору | км | 21.9 |
| - эксплуатация | км | 211.9 |
| 5. Урманнарны саклау, яклау буенча авиация эшләрен уздыру максатларында кулланыла торган самолетлар, вертолетлар өчен утырту мәйданнары төзү, үзгәртеп кору һәм эксплуатацияләү | данә | Урманчылыкка кимендә берәү, урманнарны авиация ярдәмендә саклау районнарында авиабүлекчә |
| 6. Янгынга каршы аралыклар ясау | | планлаштырылмый |
| Ызаннар салу | км | - |
| Янгынга каршы минераллаштырылган полосалар урнаштыру | км | 53.5 |
| 7. Сирәкләү һәм яңарту: | | |
| - ызан юллары | км | 10.5 |
| - янгынга каршы минераллаштырылган полосалар | км | 331.0 |
| 8. Төзү, реконструкцияләү һәм эксплуатацияләү | | |
| - янгын күзәтү пунктлары (манаралар, мачталар, павильоннар һәм башка төрле күзәтү пунктлары) | данә | - |
| - янгынга каршы инвентарь туплау пункты | данә | берәр ирекле янгын дружинасы буенча |
| 9. Янгын сүндерү өчен сулыклар ясау | 1 КППО | 0.7 |
| | 2 КППО | 0.0 |
| | 3-5 КППО | 7.4 |
| Янгынга каршы су белән тәмин итү чыганакларына килү юллары ясау | данә | 45 |
| 10. Янгынга каршы сулыкларны һәм су белән тәмин итү чыганакларына килү юлларын эксплуатацияләү | данә | булганнары санына карап |
| 11. Урман утыртмаларының токым составын жайга салу һәм санитар-савыктыру чараларын уздыру юлы белән урманнарда табигый янгын куркынычын киметү | | Татарстан Республикасы Президентының 2018 елның 24 декабрендәге ПУ-880 номерлы указы белән расланган Татарстан Республикасы Урман планы нигезендә |
| 12. Чыбык-чабыкны, урман түшәмәсен, коры үләннәрне һәм урмандагы башка янучан материалларны контрольдә тотып, профилактика максатларында янгынга каршы яндыру | гектар | 68.2 |

| Чаралар исеме | Үлчөү берәмлеге | Таләп ителә торган күләме |
|---|-----------------|---------------------------|
| 1 | 2 | 3 |
| 13. Гидромелиорация эшләре уздыру | | |
| корыган жирләрдә урманнарны киптерү системалары төзү | км | 0.0 |
| корыган жирләрдә юллар төзү | км | 0.1 |
| корыту челтәрендә шлюзлар булдыру | данә | зарурлыкка карап |
| 14. Янгынга каршы ышыклар булдыру һәм аларны карап тоту | | |
| 120-130 м киңлегендә | км | 0.0 |
| 30-50 м киңлегендә | км | 0.0 |
| 150-300 м киңлегендә яфраклы кашаклар ясау | км | 5,1 |
| Янгынга каршы жайланмалар сатып алу | | |
| Урман-янгын сүндерү автомашиналары | данә | - |
| Культиватор | данә | 1 |
| Янгын мотопомпалары | данә | - |
| Басымлы янгын жиңсәләре | погонлы метр | - |
| кабызгыч аппаратлар | данә | - |
| бензин пычкылары | данә | - |
| Ранецлы урман янгын сүндергечләре | данә | 20 |
| Кул кораллары: | | |
| Көрәкләр | данә | 30 |
| Балталар | данә | 10 |
| Китмән | данә | 10 |
| Тырма | данә | 10 |
| аркылы пычкылар | данә | 3 |

Урманнарда янгынга каршы профилактика уздыруда урман янгыннарына каршы пропаганда эһәмиятле роль уйный, ул урманнарны саклау һәм урман янгыннарын булдырмый калуга жаваплылык рухында жәмәгәтьчелек фикерен һәм аерым кешеләрнең карашларын формалаштыру максатында аңга планлы рәвештә йогынты ясауга юнәлдерелгән мәгълүмат-пропаганда чаралары һәм гамәлләре жыелмасыннан гыйбарәт. Урман янгыннарына каршы пропаганда максатчан, оператив булырга, ел чорына, урманнарда халыкның конкрет төркеме тарафыннан башкарыла торган эшчәнлекнең (ял итү, агач эзерләү, экспедицияләр һ.б.) торышына һәм холкына туры килергә, конкрет фактларны үз эченә алырга тиеш, ә басма матбугат чаралары эчтәлекле, кызыклы һәм образлы булырга тиеш.

Россия Федерациясе Хөкүмәтенең 2011 елның 17 маендагы 377 номерлы карары белән расланган Урман янгыннарын сүндерү планын һәм аның формасын эшләү һәм раслау кагыйдәләре нигезендә ел саен Урман янгыннарын сүндерү планы раслана.

2.17.2. Урманнарны яклауга карата таләпләр (санитар-савыктыру

чараларының, урманнарны яклау буенча профилактика чараларының, зарарлы организмнарның чыганакларын бетерү чараларының, шулай ук вәкаләтле федераль башкарма хакимият органы билгеләгән башка чараларның нормативлары һәм параметрлары)

Урманнарны яклау урманнарда зарарлы организмнарны ачыклауга һәм аларның таралуын кисәтүгә, ә зарарлы организм чыганаклары барлыкка килгән очракта, аларны бетерүгә юнәлдерелгән.

Урманнарны яклау дәүләт хакимияте органнары тарафыннан аларның РФ Урман кодексының 81-84 статьяларында билгеләнгән вәкаләтләре чикләрендә гамәлгә ашырыла.

Урманнарны зарарлы организмнардан яклау РФ Урман кодексының 60.1-60.11 статьялары, Россия Федерациясе Хөкүмәтенең 2020 елның 9 декабрендәге 2047 номерлы карары белән расланган Урманнарда санитар куркынычсызлык кагыйдәләре (алга таба – Урманнарда санитар куркынычсызлык кагыйдәләре) нигезендә гамәлгә ашырыла.

Урманнарда санитар куркынычсызлык чараларын түбәндәгеләрне үз эченә ала: урманны саклау, урман авыруларына дәүләт мониторингы, урман авырулары буенча тикшерүләр үткәру, зарарлы организмнар таралуын кисәтү, урманнарда санитар куркынычсызлыкның башка чаралары.

Татарстан Республикасы территориясендә урнашкан урман фонды жирләрендә урманнарны яклау районнарына бүлү «Рослесозащита» федераль бюджет учреждениесе филиалы – Татарстан Республикасы Урманнарны яклау үзәге тарафыннан гамәлгә ашырыла.

Урманнарны яклау районнарына бүлү тәртибе Россия Табигать министрлыгының 2017 елның 9 гыйнварындагы 1 номерлы боерыгы белән расланган.

Урман авырулары буенча дәүләт мониторингын уздыру тәртибе шулай ук «Рослесозащита» федераль бюджет учреждениесе филиалы – Татарстан Республикасы Урманнарны яклау үзәге тарафыннан гамәлгә ашырыла.

Урман авырулары буенча дәүләт мониторингын уздыру тәртибе Россия Табигать министрлыгының 2017 елның 5 апрелдәге 156 номерлы боерыгы белән расланган.

Урман авырулары буенча тикшеренүләр (алга таба – УАТ) урманнарда урман авырулары буенча дәүләт мониторингы белешмәләрен, шулай ук урманнарның санитар һәм урман авыруларына бәйле торышы турында башка мәгълүматларны исәпкә алып уздырыла.

Урман авырулары буенча тикшеренүләр үткәру тәртибе, урман авыруларын тикшерү актының рәвеше Россия Табигать министрлыгының 2020 елның 9 ноябрдәге 910 номерлы боерыгы белән расланган.

УАТ урман кишәрлекләренең хәзерге санитар һәм урман авырулары буенча торышы турында мәгълүмат алу, шулай ук зарарлы организмнар таралуын кисәтү чараларын нигезләү һәм билгеләү максатларында уздырыла.

УАТ материаллары нигезендә санитар-савыктыру чаралары (алга таба – ССЧ) уздырыла.

ССЧ урман утыртмаларының санитар торышын яхшырту, зарарлы организмнар таралу куркынычын киметү, урман утыртмаларының үзләренә максатчан функцияләрен үтәвен тәэмин итү, шулай ук тискәре факторлар йогынтысыннан килгән зыянны киметү максатында РФ Табигать министрлыгының 2020 елның 9 ноябрәндәге 912 номерлы боерыгы белән расланган Зарарлы организмнар таралуын кисәтү чараларын гамәлгә ашыру кагыйдәләре нигезендә уздырыла.

Зыянлы организмнарның таралуын кисәтү чараларын гамәлгә ашыру кагыйдәләрендә зыянлы организмнарга каршы көрәш алып бару буенча санитар-савыктыру, профилактикалау һәм агитацияләү чараларын, аларның чиратын һәм башкару тәртибен үз эченә ала торган урман хужалыгы эшләренә комплекс тасвирлана.

Махсус сакланыла торган табигать территорияләрендә урнашкан урманнарда зарарлы организмнар таралуын кисәтү чараларын уздыру территорияләрне махсус саклау режимын исәпкә алып гамәлгә ашырыла.

Һәлак булган һәм зыян күргән урман утыртмаларын кисүнең, матди кыйммәتكә әйләндереп булмый торган агач материалын, шулай ук аварияле агачларны жыештыруның планлаштырылган күләмнәре 21 нче таблицада китерелә.

Санитар-савыктыру чараларының нормативлары һәм параметрлары

| т/с | Күрсәткечләр | Үлчәү берәмлеге | Һәлак булган һәм зарарланган урман утыртмаларын кисү | | | Аварияле агачларны жыештыру | Матди кыйммәткә әйләндереп булмый торган агачларны жыештыру | Жәмгысе |
|---|--|-----------------|--|-------------|----------|-----------------------------|---|---------|
| | | | Барлыгы | шул исәптән | | | | |
| | | | | тоташ | сайланма | | | |
| 1 | 2 | 3 | 4 | 5 | 6 | 7 | 8 | |
| Урманнарның максатчан билгеләнеше: Яклагыч урманнар | | | | | | | | |
| токымы – нарат | | | | | | | | |
| 1. | Урман таләпләре буенча ачыкланган фонд | гектар | 57,6 | 5,6 | 52 | | 3,2 | 60,8 |
| | | мең куб.метр | 3,99 | 1,42 | 2,57 | | 0,06 | 4,05 |
| 2. | Кисү яисә жыештыру чоры | ел | | 3 | 3 | | 3 | |
| 3. | Ел саен файдалану күләме: | | | | | | | |
| | - мәйданы | гектар | 19,2 | 1,9 | 17,3 | | 1,1 | 20,3 |
| | сайлап алына торган запас | | | | | | | |
| | - тамыр | мең куб.метр | 1,1 | 0,47 | 0,63 | | 0,02 | 1,12 |
| | - ликвидлы | мең куб.метр | 0,88 | 0,38 | 0,50 | | 0,02 | 0,9 |
| | - эшкә яраклы | мең куб.метр | 0,62 | 0,24 | 0,38 | | - | 0,62 |
| жәмгысе ылыслы | | | | | | | | |
| 1. | Урман таләпләре буенча ачыкланган фонд | гектар | 57,6 | 5,6 | 52 | | 3,2 | 60,8 |
| | | мең куб.метр | 3,99 | 1,42 | 2,57 | | 0,06 | 4,05 |
| 2. | Кисү яисә жыештыру чоры | ел | | 3 | 3 | | 3 | |
| 3. | Ел саен файдалану күләме: | | | | | | | |
| | - мәйданы | гектар | 19,2 | 1,9 | 17,3 | | 1,1 | 20,3 |
| | сайлап алына торган запас | | | | | | | |
| | - тамыр | мең куб.метр | 1,1 | 0,47 | 0,63 | | 0,02 | 1,12 |
| | - ликвидлы | мең куб.метр | 0,88 | 0,38 | 0,50 | | 0,02 | 0,9 |
| | - эшкә яраклы | мең куб.метр | 0,62 | 0,24 | 0,38 | | - | 0,62 |
| Токымы – имән | | | | | | | | |

| т/с | Күрсәткечләр | Үлчәү берәмлеге | Һәлак булган һәм зарарланган урман утыртмаларын кисү | | Аварияле агачларны жыештыру | Матди кыйммәткә әйләндереп булмый торган агачларны жыештыру | Жәмгысе | |
|-------------------------------|--|-----------------|--|-------------|-----------------------------|---|---------|----------|
| | | | Барлыгы | шул исәптән | | | | |
| | | | | тоташ | | | | сайланма |
| 1 | 2 | 3 | 4 | 5 | 6 | 7 | 8 | |
| 1. | Урман таләпләре буенча ачыкланган фонд | гектар | 34,8 | | 34,8 | | 34,8 | |
| | | мең куб.метр | 0,39 | | 0,39 | | 0,39 | |
| 2. | Кисү яисә жыештыру чоры | ел | | | 3 | | | |
| 3. | Ел саен файдалану күләме: | | | | | | | |
| | - майданы | гектар | 11,6 | | 11,6 | | 11,6 | |
| | сайлап алына торган запас | | | | | | | |
| | - тамыр | мең куб.метр | 0,13 | | 0,13 | | 0,13 | |
| | - ликвидлы | мең куб.метр | 0,08 | | 0,08 | | 0,08 | |
| | - эшкә яраклы | мең куб.метр | 0,05 | | 0,05 | | 0,05 | |
| Тоқымы – тәбәнәк кәүсәле имән | | | | | | | | |
| 1. | Урман таләпләре буенча ачыкланган фонд | гектар | 21,3 | | 21,3 | | 21,3 | |
| | | мең куб.метр | 0,30 | | 0,30 | | 0,40 | |
| 2. | Кисү яисә жыештыру чоры | ел | | | 3 | | | |
| 3. | Ел саен файдалану күләме: | | | | | | | |
| | - майданы | гектар | 7,1 | | 7,1 | | 7,1 | |
| | сайлап алына торган запас | | | | | | | |
| | - тамыр | мең куб.метр | 0,10 | | 0,10 | | 0,10 | |
| | - ликвидлы | мең куб.метр | 0,06 | | 0,06 | | 0,06 | |
| | - эшкә яраклы | мең куб.метр | 0,03 | | 0,03 | | 0,03 | |
| Жәмгысе каты яфраклылар | | | | | | | | |
| 1. | Урман таләпләре буенча ачыкланган фонд | гектар | 56,1 | | 56,1 | | 56,1 | |
| | | мең куб.метр | 0,69 | | 0,69 | | 0,69 | |
| 2. | Кисү яисә жыештыру чоры | ел | | | | | | |
| 3. | Ел саен файдалану күләме: | | | | | | | |
| | - майданы | гектар | 18,7 | | 18,7 | | 18,7 | |
| | сайлап алына торган запас | | | | | | | |

| т/с | Күрсәткечләр | Үлчәү берәмлеге | Һәлак булган һәм зарарланган урман утыртмаларын кисү | | | Аварияле агачларны жыештыру | Матди кыйммәتكә әйләндереп булмый торган агачларны жыештыру | Жәм-гысе |
|-----------------------|--|-----------------|--|-------------|----------|-----------------------------|---|----------|
| | | | Бар-лыгы | шул исәптән | | | | |
| | | | | тоташ | сайланма | | | |
| 1 | 2 | 3 | 4 | 5 | 6 | 7 | 8 | 8 |
| | - тамыр | мең куб.метр | 0,23 | | 0,23 | | | 0,23 |
| | - ликвидлы | мең куб.метр | 0,14 | | 0,14 | | | 0,14 |
| | - эшкә яраклы | мең куб.метр | 0,08 | | 0,08 | | | 0,08 |
| Тоқымы – усак | | | | | | | | |
| 1. | Урман таләпләре буенча ачыкланган фонд | гектар | 43,6 | 28,6 | 15 | | 2,9 | 46,5 |
| | | мең куб.метр | 5,96 | 5,51 | 0,45 | | 0,06 | 6,02 |
| 2. | Кисү яисә жыештыру чоры | ел | | 3 | 3 | | 3 | |
| 3. | Ел саен файдалану күләме: | | | | | | | |
| | - майданы | гектар | 14,5 | 9,5 | 5,0 | | 1,0 | 15,5 |
| | сайлап алына торган запас | | | | | | | |
| | - тамыр | мең куб.метр | 1,99 | 1,84 | 0,15 | | 0,02 | 2,01 |
| | - ликвидлы | мең куб.метр | 1,20 | 1,11 | 0,09 | | 0,02 | 1,22 |
| | - эшкә яраклы | мең куб.метр | - | - | - | | - | - |
| Тоқымы – юкә | | | | | | | | |
| 1. | Урман таләпләре буенча ачыкланган фонд | гектар | 12,6 | 4,2 | 8,4 | | | 12,6 |
| | | мең куб.метр | 1,08 | 0,87 | 0,21 | | | 1,08 |
| 2. | Кисү яисә жыештыру чоры | ел | | 3 | 3 | | | |
| 3. | Ел саен файдалану күләме: | | | | | | | |
| | - майданы | гектар | 4,2 | 1,4 | 2,8 | | | 4,2 |
| | сайлап алына торган запас | | | | | | | |
| | - тамыр | мең куб.метр | 0,36 | 0,29 | 0,07 | | | 0,36 |
| | - ликвидлы | мең куб.метр | 0,21 | 0,17 | 0,04 | | | 0,21 |
| | - эшкә яраклы | мең куб.метр | - | - | - | | | - |
| Тоқымы – нектарлы юкә | | | | | | | | |
| 1. | Урман таләпләре буенча ачыкланган фонд | гектар | 7,0 | 3,1 | 3,9 | | | 7,0 |
| | | мең куб.метр | 1,15 | 0,97 | 0,18 | | | 1,15 |

| т/с | Күрсәткечләр | Үлчәү берәмлеге | Һәлак булган һәм зарарланган урман утыртмаларын кисү | | | Аварияле агачларны жыештыру | Матди кыйммәткә әйләндереп булмый торган агачларны жыештыру | Жәмгысе |
|--|--|-----------------|--|-------------|----------|-----------------------------|---|---------|
| | | | Барлыгы | шул исәптән | | | | |
| | | | | тоташ | сайланма | | | |
| 1 | 2 | 3 | 4 | 5 | 6 | 7 | 8 | 8 |
| 2. | Кисү яисә жыештыру чоры | ел | | 3 | 3 | | | |
| 3. | Ел саен файдалану күләме: | | | | | | | |
| | - майданы | гектар | 2,3 | 1,0 | 1,3 | | | 2,3 |
| | сайлап алына торган запас | | | | | | | |
| | - тамыр | мең куб.метр | 0,39 | 0,33 | 0,06 | | | 0,39 |
| | - ликвидлы | мең куб.метр | 0,23 | 0,19 | 0,04 | | | 0,23 |
| | - эшкә яраклы | мең куб.метр | - | - | - | | | - |
| Жәмгысе йомшак яфраклы | | | | | | | | |
| 1. | Урман таләпләре буенча ачыкланган фонд | гектар | 63,2 | 35,9 | 27,3 | | 2,9 | 66,1 |
| | | мең куб.метр | 8,19 | 7,35 | 0,84 | | 0,06 | 8,25 |
| 2. | Кисү яисә жыештыру чоры | ел | | 3 | 3 | | 3 | |
| 3. | Ел саен файдалану күләме: | | | | | | | |
| | - майданы | гектар | 21,0 | 11,9 | 9,1 | | 1,0 | 22,0 |
| | сайлап алына торган запас | | | | | | | |
| | - тамыр | мең куб.метр | 2,74 | 2,46 | 0,28 | | 0,02 | 2,76 |
| | - ликвидлы | мең куб.метр | 1,64 | 1,47 | 0,17 | | 0,02 | 1,66 |
| | - эшкә яраклы | мең куб.метр | - | - | - | | - | - |
| Яклагыч урманнар буенча жәмгысе | | | | | | | | |
| 1. | Урман таләпләре буенча ачыкланган фонд | гектар | 176,9 | 41,5 | 135,4 | | 6,1 | 183,0 |
| | | мең куб.метр | 12,87 | 8,77 | 4,10 | | 0,12 | 12,99 |
| 2. | Кисү яисә жыештыру чоры | ел | | | | | | |
| 3. | Ел саен файдалану күләме: | | | | | | | |
| | - майданы | гектар | 58,9 | 13,8 | 45,1 | | 2,1 | 61,0 |
| | сайлап алына торган запас | | | | | | | |
| | - тамыр | мең куб.метр | 4,07 | 2,93 | 1,14 | | 0,04 | 4,11 |
| | - ликвидлы | мең куб.метр | 3,66 | 1,85 | 1,81 | | 0,04 | 3,7 |

| т/с | Күрсәткечләр | Үлчәү берәмлеге | Һәлак булган һәм зарарланган урман утыртмаларын кисү | | | Аварияле агачларны жыештыру | Матди кыйммәткә әйләндереп булмый торган агачларны жыештыру | Жәмгысе |
|---|--|-----------------|--|-------------|----------|-----------------------------|---|---------|
| | | | Барлыгы | шул исәптән | | | | |
| | | | | тоташ | сайланма | | | |
| 1 | 2 | 3 | 4 | 5 | 6 | 7 | 8 | 8 |
| | - эшкә яраклы | мең куб.метр | 0,70 | 0,24 | 0,46 | | - | 0,7 |
| Урманнарның максатчан билгеләнеше: эксплуатацияләнгән торган урманнар | | | | | | | | |
| токымы – нарат | | | | | | | | |
| 1. | Урман таләпләре буенча ачыкланган фонд | гектар | 3,4 | | 3,4 | | | 3,4 |
| | | мең куб.метр | 0,03 | | 0,03 | | | 0,03 |
| 2. | Кисү яисә жыештыру чоры | ел | | | 3 | | | |
| 3. | Ел саен файдалану күләме: | | | | | | | |
| | - мәйданы | гектар | 1,1 | | 1,1 | | | 1,1 |
| | сайлап алына торган запас | | | | | | | |
| | - тамыр | мең куб.метр | 0,01 | | 0,01 | | | 0,01 |
| | - ликвидлы | мең куб.метр | 0,01 | | 0,01 | | | 0,01 |
| | - эшкә яраклы | мең куб.метр | - | | - | | | - |
| жәмгысе былыслы | | | | | | | | |
| 1. | Урман таләпләре буенча ачыкланган фонд | гектар | 3,4 | | 3,4 | | | 3,4 |
| | | мең куб.метр | 0,03 | | 0,03 | | | 0,03 |
| 2. | Кисү яисә жыештыру чоры | ел | | | 3 | | | |
| 3. | Ел саен файдалану күләме: | | | | | | | |
| | - мәйданы | гектар | 1,1 | | 1,1 | | | 1,1 |
| | сайлап алына торган запас | | | | | | | |
| | - тамыр | мең куб.метр | 0,01 | | 0,01 | | | 0,01 |
| | - ликвидлы | мең куб.метр | 0,01 | | 0,01 | | | 0,01 |
| | - эшкә яраклы | мең куб.метр | - | | - | | | - |
| Токымы – имән | | | | | | | | |
| 1. | Урман таләпләре буенча ачыкланган фонд | гектар | 63,3 | | 63,3 | | | 63,3 |
| | | мең куб.метр | 1,71 | | 1,71 | | | 1,71 |
| 2. | Кисү яисә жыештыру чоры | ел | | | 3 | | | |

| т/с | Күрсәткечләр | Үлчәү берәмлеге | Һәлак булган һәм зарарланган урман утыртмаларын кисү | | | Аварияле агачларны жыештыру | Матди кыйммәتكә әйләндереп булмый торган агачларны жыештыру | Жәмгысе |
|-------------------------|--|-----------------|--|-------------|----------|-----------------------------|---|---------|
| | | | Барлыгы | шул исәптән | | | | |
| | | | | тоташ | сайланма | | | |
| 1 | 2 | 3 | 4 | 5 | 6 | 7 | 8 | 8 |
| 3. | Ел саен файдалану күләме: | | | | | | | |
| | - мәйданы | гектар | 21,1 | | 21,1 | | | 21,1 |
| | сайлап алына торган запас | | | | | | | |
| | - тамыр | мең куб.метр | 0,57 | | 0,57 | | | 0,57 |
| | - ликвидлы | мең куб.метр | 0,34 | | 0,34 | | | 0,34 |
| | - эшкә яраклы | мең куб.метр | 0,19 | | 0,19 | | | 0,19 |
| Жәмгысе каты яфраклылар | | | | | | | | |
| 1. | Урман таләпләре буенча ачыкланган фонд | гектар | 63,3 | | 63,3 | | | 63,3 |
| | | мең куб.метр | 1,71 | | 1,71 | | | 1,71 |
| 2. | Кисү яисә жыештыру чоры | ел | | | | | | |
| 3. | Ел саен файдалану күләме: | | | | | | | |
| | - мәйданы | гектар | 21,1 | | 21,1 | | | 21,1 |
| | сайлап алына торган запас | | | | | | | |
| | - тамыр | мең куб.метр | 0,57 | | 0,57 | | | 0,57 |
| | - ликвидлы | мең куб.метр | 0,34 | | 0,34 | | | 0,34 |
| | - эшкә яраклы | мең куб.метр | 0,19 | | 0,19 | | | 0,19 |
| Токымы – усак | | | | | | | | |
| 1. | Урман таләпләре буенча ачыкланган фонд | гектар | 5,1 | 3,4 | 1,7 | | | 5,1 |
| | | мең куб.метр | 0,90 | 0,81 | 0,09 | | | 0,90 |
| 2. | Кисү яисә жыештыру чоры | ел | | 3 | 3 | | | |
| 3. | Ел саен файдалану күләме: | | | | | | | |
| | - мәйданы | гектар | 1,7 | 1,1 | 0,6 | | | 1,7 |
| | сайлап алына торган запас | | | | | | | |
| | - тамыр | мең куб.метр | 0,30 | 0,27 | 0,03 | | | 0,30 |
| | - ликвидлы | мең куб.метр | 0,18 | 0,16 | 0,02 | | | 0,18 |
| | - эшкә яраклы | мең куб.метр | - | - | - | | | - |

| т/с | Күрсәткечләр | Үлчәү берәмлеге | Һәлак булган һәм зарарланган урман утыртмаларын кисү | | | Аварияле ағачларны жыештыру | Матди кыйммәتكә әйләндереп булмый торган ағачларны жыештыру | Жәмгысе |
|------------------------|--|-----------------|--|-------------|----------|-----------------------------|---|---------|
| | | | Барлыгы | шул исәптән | | | | |
| | | | | тоташ | сайланма | | | |
| 1 | 2 | 3 | 4 | 5 | 6 | 7 | 8 | 8 |
| Токымы – юкә | | | | | | | | |
| 1. | Урман таләпләре буенча ачыкланган фонд | гектар | 17,8 | 10,9 | 6,9 | | 9,0 | 26,8 |
| | | мең куб.метр | 2,15 | 2,03 | 0,12 | | 0,09 | 2,24 |
| 2. | Кисү яисә жыештыру чоры | ел | | 3 | 3 | | 3 | |
| 3. | Ел саен файдалану күләме: | | | | | | | |
| | - мәйданы | гектар | 5,9 | 3,6 | 2,3 | | 3,0 | 8,9 |
| | сайлап алына торган запас | | | | | | | |
| | - тамыр | мең куб.метр | 0,72 | 0,68 | 0,04 | | 0,03 | 0,75 |
| | - ликвидлы | мең куб.метр | 0,44 | 0,41 | 0,03 | | 0,03 | 0,47 |
| | - эшкә яраклы | мең куб.метр | - | - | - | | - | - |
| Токымы – нектарлы юкә | | | | | | | | |
| 1. | Урман таләпләре буенча ачыкланган фонд | гектар | 160,7 | 68,9 | 91,8 | | | 160,7 |
| | | мең куб.метр | 16,76 | 12,23 | 4,53 | | | 16,76 |
| 2. | Кисү яисә жыештыру чоры | ел | | 3 | 3 | | | |
| 3. | Ел саен файдалану күләме: | | | | | | | |
| | - мәйданы | гектар | 53,6 | 23,0 | 30,6 | | | 53,6 |
| | сайлап алына торган запас | | | | | | | |
| | - тамыр | мең куб.метр | 5,59 | 4,08 | 1,51 | | | 5,59 |
| | - ликвидлы | мең куб.метр | 3,34 | 2,45 | 0,89 | | | 3,34 |
| | - эшкә яраклы | мең куб.метр | - | - | - | | | - |
| Жәмгысе йомшак яфраклы | | | | | | | | |
| 1. | Урман таләпләре буенча ачыкланган фонд | гектар | 183,6 | 83,2 | 100,4 | | 9,0 | 192,6 |
| | | мең куб.метр | 19,81 | 15,07 | 4,74 | | 0,09 | 19,90 |
| 2. | Кисү яисә жыештыру чоры | ел | | | | | | |
| 3. | Ел саен файдалану күләме: | | | | | | | |
| | - мәйданы | гектар | 61,2 | 27,7 | 33,5 | | 3,0 | 64,2 |

| т/с | Күрсәткечләр | Үлчәү берәмлеге | Һәлак булган һәм зарарланган урман утыртмаларын кисү | | | Аварияле агачларны жыештыру | Матди кыйммәткә әйләндереп булмый торган агачларны жыештыру | Жәмгысе |
|---------------------------------------|--|-----------------|--|-------------|----------|-----------------------------|---|---------|
| | | | Барлыгы | шул исәптән | | | | |
| | | | | тоташ | сайланма | | | |
| 1 | 2 | 3 | 4 | 5 | 6 | 7 | 8 | 8 |
| | сайлап алына торган запас | | | | | | | |
| | - тамыр | мең куб.метр | 6,61 | 5,03 | 1,58 | | 0,03 | 6,64 |
| | - ликвидлы | мең куб.метр | 3,96 | 3,02 | 0,94 | | 0,03 | 3,99 |
| | - эшкә яраклы | мең куб.метр | - | - | - | | - | - |
| эксплуатация урманнары буенча жәмгысе | | | | | | | | |
| 1. | Урман таләпләре буенча ачыкланган фонд | гектар | 250,3 | 83,2 | 167,1 | | 9,0 | 259,3 |
| | | мең куб.метр | 21,55 | 15,07 | 6,48 | | 0,09 | 21,64 |
| 2. | Кисү яисә жыештыру чоры | ел | | | | | | |
| 3. | Ел саен файдалану күләме: | | | | | | | |
| | - майданы | гектар | 83,4 | 27,7 | 55,7 | | 3,0 | 86,4 |
| | сайлап алына торган запас | | | | | | | |
| | - тамыр | мең куб.метр | 7,19 | 5,03 | 2,16 | | 0,03 | 7,22 |
| | - ликвидлы | мең куб.метр | 4,31 | 3,02 | 1,29 | | 0,03 | 4,34 |
| | - эшкә яраклы | мең куб.метр | 0,19 | - | 0,19 | | - | 0,19 |
| Урманчылык буенча барлыгы | | | | | | | | |
| 1. | Урман таләпләре буенча ачыкланган фонд | гектар | 427,2 | 124,7 | 302,5 | | 15,1 | 442,3 |
| | | мең куб.метр | 34,42 | 23,84 | 10,58 | | 0,21 | 34,63 |
| 2. | Кисү яисә жыештыру чоры | ел | | | | | | |
| 3. | Ел саен файдалану күләме: | | | | | | | |
| | - майданы | гектар | 142,3 | 41,5 | 100,8 | | 5,1 | 147,4 |
| | сайлап алына торган запас | | | | | | | |
| | - тамыр | мең куб.метр | 11,26 | 7,96 | 3,30 | | 0,07 | 11,33 |
| | - ликвидлы | мең куб.метр | 6,97 | 4,87 | 2,10 | | 0,07 | 7,04 |
| | - эшкә яраклы | мең куб.метр | 0,89 | 0,24 | 0,65 | | - | 0,89 |
| шул исәптән – ылыслы | | | | | | | | |
| 1. | Урман таләпләре буенча | гектар | 61 | 5,6 | 55,4 | | 3,2 | 64,2 |

| т/с | Күрсәткечләр | Үлчәү берәмлеге | Һәлак булган һәм зарарланган урман утыртмаларын кисү | | | Аварияле агачларны жыештыру | Матди кыйммәتكә әйләндереп булмый торган агачларны жыештыру | Жәм-гысе |
|-------------------|--|-----------------|--|-------------|----------|-----------------------------|---|----------|
| | | | Бар-лыгы | шул исәптән | | | | |
| | | | | тоташ | сайланма | | | |
| 1 | 2 | 3 | 4 | 5 | 6 | 7 | 8 | 8 |
| | ачыкланган фонд | мең куб.метр | 4,02 | 1,42 | 2,60 | | 0,06 | 4,08 |
| 2. | Кисү яисә жыештыру чоры | ел | | | | | | |
| 3. | Ел саен файдалану күләме: | | | | | | | |
| | - майданы | гектар | 20,3 | 1,9 | 18,4 | | 1,1 | 21,4 |
| | сайлап алына торган запас | | | | | | | |
| | - тамыр | мең куб.метр | 1,11 | 0,47 | 0,64 | | 0,02 | 1,13 |
| | - ликвидлы | мең куб.метр | 0,95 | 0,38 | 0,57 | | 0,02 | 0,97 |
| | - эшкә яраклы | мең куб.метр | 0,62 | 0,24 | 0,38 | | - | 0,62 |
| Каты яфраклы | | | | | | | | |
| 1. | Урман таләпләре буенча ачыкланган фонд | гектар | 119,4 | | 119,4 | | | 119,4 |
| | | мең куб.метр | 2,40 | | 2,40 | | | 2,40 |
| 2. | Кисү яисә жыештыру чоры | ел | | | | | | |
| 3. | Ел саен файдалану күләме: | | | | | | | |
| | - майданы | гектар | 39,8 | | 39,8 | | | 39,8 |
| | сайлап алына торган запас | | | | | | | |
| | - тамыр | мең куб.метр | 0,8 | | 0,8 | | | 0,8 |
| | - ликвидлы | мең куб.метр | 0,48 | | 0,48 | | | 0,48 |
| | - эшкә яраклы | мең куб.метр | 0,27 | | 0,27 | | | 0,27 |
| Йомшак яфраклылар | | | | | | | | |
| 1. | Урман таләпләре буенча ачыкланган фонд | гектар | 246,8 | 119,1 | 127,7 | | 11,9 | 258,7 |
| | | мең куб.метр | 28,0 | 22,42 | 5,58 | | 0,15 | 28,15 |
| 2. | Кисү яисә жыештыру чоры | ел | | | | | | |
| 3. | Ел саен файдалану күләме: | | | | | | | |
| | - майданы | гектар | 82,2 | 39,6 | 42,6 | | 4 | 86,2 |
| | сайлап алына торган запас | | | | | | | |
| | - тамыр | мең куб.метр | 9,35 | 7,49 | 1,86 | | 0,05 | 9,4 |

| т/с | Күрсәткечләр | Үлчәү берәмлеге | Һәлак булган һәм зарарланган урман утыртмаларын кисү | | | Аварияле агачларны жыештыру | Матди кыйммәتكә әйләндереп булмый торган агачларны жыештыру | Жәмгысә |
|-------------------------|--|-----------------|--|-------------|----------|-----------------------------|---|---------|
| | | | Барлыгы | шул исәптән | | | | |
| | | | | тоташ | сайланма | | | |
| 1 | 2 | 3 | 4 | 5 | 6 | 7 | 8 | 8 |
| | - ликвидлы | мең куб.метр | 5,6 | 4,49 | 1,11 | | 0,05 | 5,65 |
| | - эшкә яраклы | мең куб.метр | - | - | - | | - | - |
| Моннан тыш, ПЛСУ буенча | | | | | | | | |
| Токымы – имән | | | | | | | | |
| 1. | Урман таләпләре буенча ачыкланган фонд | гектар | 63 | | 63 | | | 63 |
| | | мең куб.метр | 2,43 | | 2,43 | | | 2,43 |
| 2. | Кисү яисә жыештыру чоры | ел | | | | | | |
| 3. | Ел саен файдалану күләме: | | | | | | | |
| | | - мәйданы | гектар | 21,0 | | 21,0 | | |
| | сайлап алына торган запас | | | | | | | |
| | - тамыр | мең куб.метр | 0,81 | | 0,81 | | | 0,81 |
| | - ликвидлы | мең куб.метр | 0,49 | | 0,49 | | | 0,49 |
| | - эшкә яраклы | мең куб.метр | 0,25 | | 0,25 | | | 0,25 |

Искәрмә: Санитар-савыктыру чараларының күләменә урман авырулары буенча тикшерүләр акты нигезендә үзгәрешләр кертелә («Урманнарны зарарлы организм-нардан яклауны җайга салуны камилләштерү өлешендә Россия Федерациясе Урман кодексына үзгәрешләр кертү турында» 2015 елның 30 декабрдәге 455 номерлы федераль закон буенча).

Урманны яклау буенча чаралар күләме корткычларның яңа чыганаclarы һәм урман авырулары барлыкка килүгә бәйле рәвештә һәм утыртмаларның санитар торышы үзгәрүгә карап үзгәртелергә тиеш.

УАТ нәтижеләре профилактика чараларын планлаштыру нигезе булып тора. Профилактика чараларын планлаштыру нәтижеләре урман хужалыгы регламентларында һәм урманнарны үзләштерү проектларында чагылдырыла.

22 нче таблица

Зарарлы организмнар таралуны кисәтү буенча профилактика һәм башка төрле чараларның параметрлары

| Чаралар исеме | Үлчәү берәмлеге | Планлаштырылган чорга булган күләме |
|--|-----------------|--|
| 1 | 2 | 3 |
| Урман авырулары ягыннан тикшеренү | | |
| 1. Карау ысулы белән | гектар | урманнарның санитар һәм урман авырулары буенча торышы турында урман авыруларын күзәтеп тору һәм башка мөгълүмат күрсәткечләрән исәпкә алып ел сасн билгеләнә |
| 2. Кораллар ысулы белән | гектар | |
| Зыянлы организмнарның чыганаclarын юк итү | | |
| зарарлы организмнарның чыганаclarын тикшерү | гектар | зарарлы организмнарның чыганаclarын тикшерү нәтижеләре буенча |
| зарарлы организмнарның санын бетерү, шул исәптән химик препаратлар (гамәлдәге башлангычы химик матдәләр булган препаратлар) кулланып | гектар | |
| зарарлы организмнар белән зарарланган урман утыртмаларының токым һәм яшь составларын җайга салу максатларында урман утыртмаларын кисү | гектар | |
| Зарарлы организмнар таралуны кисәтү | | |
| Санитар-савыктыру чаралары | | |
| һәлак булган һәм зыян күргән урман утыртмаларын кисү (тоташ һәм сайланма санитар кисүләр – СРВ, СРС) | гектар | СРВ – 390 гектар; СРС – 260 гектар; УНД – 13,4 гектар; урман авыруларын тикшерү нәтижеләре буенча билгеләнә |
| матди кыйммәткә әйләндереп булмый торган агачларны җыештыру (УНД) | гектар | |
| авария хәлендәге агачларны кисү (РАД) | гектар/данә | |
| Профилактика чаралары | | |
| Урман хужалыгы буенча профилактика чаралары: Начар шартларда (корылык, бөжәкләр зыян салу) урман утыртмаларының тотрыклылыгын арттыру өчен ашламалар һәм минерал өстәмәләр куллану | гектар | урман авыруларын тикшерү нәтижеләре буенча |
| агачларны дөвалау | данә | урман авыруларын тикшерү нәтижеләре буенча |
| Профилактик-биологик чаралар: бөжәк белән тукланучы кошларның һәм бөжәк белән тукланучы башка хайваннарның тереклек итү һәм үрчү | | |

| Чаралар исеме | Үлчәү берәмлеге | Планлаштырылган чорга булган күләме |
|--|-----------------|---|
| 1 | 2 | 3 |
| шартларын яхшырту: - оялыктар ясау (данә/мең гектар) - оялыктарны төзәткәләү (данә/мең гектар) - парсыз ефәк күбәләгенә, яшел имән яфрактөргеченә каршы аттрактлы тозактар куллану (данә) - кырмыскалыкларны коймалап алу (данә/киш. урм.) - кырмыскалыкларны тарату (аерып чыгару) | | 10 (ел саен) 10 (ел саен) Зарурлыкка карап 5 20 |
| Башка чаралар | | |
| Яклау почмактары булдыру һәм карап тоту | данә | 4 |
| Корткыч һәм авыру чыганактары барлыкка килүне күзәтеп тору | мең гектар | 29,6 10 |
| Халык белән, агач эзәрләүчеләр белән әңгәмәләр кору, лекцияләр уздыру | әңгәмә | 10 |
| Аншлаглар һәм плакатлар урнаштыру һәм элү | данә | 10 |

23 нче таблица

Зарарлы организмнарның чыганактарын юкка чыгару чараларының параметрлары

| Чараның атамасы | Үлчәү берәмлеге | Чараның күләме | Уздыру чоры | Чараның ел саен башкарыла торган күләме |
|---------------------------------------|-----------------|-----------------------------------|-------------|---|
| 1. Урман патологиясе буенча тикшеренү | гектар | 30000 | 10 | 3000 |
| 2. Көрәшнең жир өсте чаралары | гектар | чыганактары барлыкка килүгә карап | | |
| 3. Туфрак казу | чоқыр | 120 | 10 | 12 |

2.17.3. Урманнарны торгызуга карата таләпләр

Киселгән, һәлак булган, зарар күргән урманнар торгызылырга тиешле.

РФ Урман кодексының 61 статьясының 2 пункты нигезендә урманнарны торгызу түбәндәгеләрне үз эченә ала:

- 1) урман орлыкчылыгы;
- 2) урманнарны торгызу;
- 3) урманнарны карау;
- 4) урманнарны торгызу өчен билгеләнгән жирләрне урман урнашкан жирләргә кертү.

Урман орлыкчылыгы 149-ФЗ номерлы федераль закон һәм РФ Урман кодексының 65 статьясы нигезендә гамәлгә ашырыла.

Урманнарны торгызу РФ Урман кодексының 61, 62 статьялары, Россия Табигать министрлыгының 2020 елның 4 декабрдәге 1014 номерлы боерыгы белән расланган Урманнарны торгызу кагыйдәләре (алга таба – Урманнарны торгызу кагыйдәләре) нигезендә гамәлгә ашырыла.

Урманнарны үрчетү РФ Урман кодексының 63 статьясы, Россия Табигать ресурслары министрлыгының 2020 елның 30 июлдәге 541 номерлы боерыгы

белән расланган Урманнарны үрчетү кагыйдәләре (алга таба – Урманнарны үрчетү кагыйдәләре) нигезендә башкарыла. Урманчылыкта төп урман барлыкка китерүче токымнар булып гади нарат, Европа чыршысы, Себер карагае, сабакчалы имән, вак яфраклы юкә, иенке каен, гади усақ, корычагач, өрәңге, тирәк тора

Урманнарны карау РФ Урман кодексының 64 статьясы, Россия Табиғат министрлығының «Урманнарны карау кагыйдәләрен раслау турында» 2020 елның 30 июлендәге 534 номерлы боерыгы (алга таба - Урманнарны карау кагыйдәләре) белән регламентлана.

Урманнарны карау эшләре урманнарны урман кишәрлегенә аренда шартнамәсе, урман кишәрлегенән даими (вакыты чикләнми) файдалану хокукы яки урман кишәрлегенән түләүсез нигездә файдалану хокукы нигезендә файдаланучы затлар тарафыннан яки дәүләт хакимияте органнары, жирле үзидарә органнары тарафыннан үзләренә РФ Урман кодексының 81-84 статьяларында, РФ Урман кодексының 19 статьясында билгеләнгән вәкәләтләре чикләрендә (алга таба – дәүләт хакимияте органнары, жирле үзидарә органнары) гамәлгә ашырылырга тиеш.

Урманнарны тәрбия кылу эшләре Урманнарны тәрбия кылу кагыйдәләренә туры китереп, чара төрләре буенча Россия Федерациясе субъектларының урман планнарында, урманчылыкларның (урман паркларының) урман хужалыгы регламентларында, урманнарны үзләштерү проектларында күрсәтелгән күләмнәрдә гамәлгә ашырыла.

Урманнарны карап тоту чараларына урман утыртмаларын карау максатларында уздырыла торган кисүләр; агроурман-меолиоратив чаралар; бүтән чаралар, шул исәптән урман утыртмаларын яңарту; урман утыртмаларының формасын үзгәртү; урман утыртмаларын реконструкцияләү; урманнарны урманчылык-урман яклау буенча тәрбияләү; урманның яңарышын, шытымнарын һәм утыртмаларның башка кыйммәтле компонентларын (тәрбия объектларын) карау; урманнарны рекреацион-ландшафт тәрбияләү; урманнарны карау буенча ярдәмче төрләр; урманнарны карауның махсус төрләре керә.

Урманнарны карау чаралары эксплуатация урманнарының максатчан билгеләнешен, яклаучы урманнарның һәм махсус якланучы урман кишәрлекләренә категорияләрен исәпкә алып гамәлгә ашырыла.

Эксплуатация урманнарында урманнарны тәрбия кылу чаралары урманнарның продуктлылыгын арттыруга, югары сыйфатлы агач материалы һәм агач булмаган урман ресурслары алуға юнәлдерелгән.

Эксплуатация урманнарында ясалма һәм табиғый барлыкка килгән, агач материалына ихтыяж зур булган максатчан агач токымнарына карата тәрбияви чаралар башкарыла. Максатчан агач токымнары Россия Федерациясе субъектының урман планында агач материалын житештерү структурасына һәм аңа булган ихтыяжга ясалган анализ нигезендә билгеләнергә тиеш.

Яклаучы урманнарда һәм махсус якланучы урман кишәрлекләрендә урманнарны карау чаралары тирәлек урманнарның хасил итүче, су саклаучы, яклаучы, санитар-гигиена, савыктыру һәм файдалы функцияләрен саклауға һәм торгызуға юнәлдерелгән.

Яклаучы урманнар һәм урманнарның махсус якланучы кишәрлекләре өчен

максатчан токымлы агачлар булып яклаучы урманнарның һәм махсус яклана торган урман кишәрлекләренең максатчан билгеләнешенә җавап бирә торган агач токымнары санала.

Урманнарны карау буенча уздырылган чараларның сыйфатлылыгын һәм нәтиҗәлелеген бәяләү дәүләт хакимияте органнары, җирле үзидарә органнары тарафыннан, Россия Табигать министрлыгының 2016 елның 27 июнендәге 367 номерлы боерыгы белән расланган Диләнкеләрне карау тәртибенә туры китереп, диләнке эшләре тәмамланганнан соң диләнкеләрне караганда, Россия Табигать министрлыгының «Дәүләт урман реестрына документлаштырылган мәгълүматларны кертүгә һәм аны үзгәртүгә нигез булган документларның исемлеген, формасын һәм аларны эзерләү тәртибен раслау турында» 2013 елның 11 ноябрәндәге 496 номерлы боерыгы белән расланган тәртиптә дәүләт урман реестрына мәгълүмат керткәндә һәм аны үзгәрткәндә гамәлгә ашырыла.

Урманнарны торгызу өчен билгеләнгән җирләрне урман утыртмалары биләгән җирләргә кертү РФ Урман кодексының 64.1 статьясы нигезендә гамәлгә ашырыла.

Урман утыртмалары вәкаләтле федераль башкарма хакимияте билгеләгән критерияләргә һәм таләпләргә җавап биргән очракта, урманнарны торгызу өчен билгеләнгән җирләрне урман утыртмалары били торган җирләргә кертү дәүләт хакимияте органнары һәм җирле үзидарә органнары тарафыннан аларның РФ Урман кодексының 81-84 статьяларына ярашлы рәвештә билгеләнгән вәкаләтләре чикләрендә гамәлгә ашырыла.

Урманнарны торгызу өчен билгеләнгән җирләрне урман утыртмалары били торган җирләргә кертү тәртибе һәм тиешле акт формасы вәкаләтле федераль башкарма хакимият органы тарафыннан билгеләнә.

Яшь агачларны карау һәм урманнарны карауга бәйле булмаган бүтән чараларның нормативлары һәм параметрлары 24 нче таблицадә китерелә.

24 нче таблица

Яшь агачларны карау һәм урманнарны карауга бәйле булмаган бүтән чараларның нормативлары һәм параметрлары

| Токымнары | Мәйданы, гектар | Киселә торган запас, куб.метр | Кабатлану чоры, ел | Еллык күләме | | |
|----------------------------|--------------------|-------------------------------------|-----------------------|--------------------|----------------------------------|------|
| | | | | Мәйданы, гектар | Киселә торган запас, куб.метр | |
| | | | | | Гомуми | 1 га |
| 1 | 2 | 3 | 4 | 5 | 6 | 7 |
| Яклагыч урманнар | | | | | | |
| Яктырту өчен кисү | | | | | | |
| Ылыслы: | | | | | | |
| Нарат | 12,8 | 357 | 3 | 4,3 | 119,0 | 27,7 |
| жәмгысе ылыслы | 13,1 | 366 | | 4,3 | 119,0 | |
| Каты яфраклылар: | | | | | | |
| Имән | 14,5 | 495 | 3 | 4,8 | 165,0 | 34,4 |
| Жәмгысе каты яфраклылар | 14,5 | 495 | | 4,8 | 165,0 | |
| Йомшак яфраклылар | юк | | | | | |
| Яктылык кертү өчен | 27,3 | 852 | | 9,1 | 284 | |

| Тоқымнары | Мәйданы, гектар | Киселә торган запас, куб.метр | Кабатлану чоры, ел | Еллык күләме | | |
|---|--------------------|-------------------------------------|-----------------------|--------------------|----------------------------------|------|
| | | | | Мәйданы, гектар | Киселә торган запас, куб.метр | |
| | | | | | Гомуми | 1 га |
| 1 | 2 | 3 | 4 | 5 | 6 | 7 |
| кисү, барлығы | | | | | | |
| Чистартып кисү | | | | | | |
| Блыслы: | | | | | | |
| Нарат | 53,6 | 1877 | 5 | 10,7 | 375,4 | 35,1 |
| Чыршы | 12,5 | 425 | 5 | 2,5 | 85,0 | 34,0 |
| жәмгысе ылыслы | 66,1 | 2302 | | 13,2 | 460,4 | |
| Каты яфраклылар: | | | | | | |
| Имән | 11,4 | 378 | 5 | 2,3 | 75,6 | 32,9 |
| Жәмгысе каты яфраклылар | 11,4 | 378 | | 2,3 | 75,6 | |
| Йомшак яфраклылар: | | | | | | |
| Араларын чистартып кисү, барлығы | 77,5 | 2680 | | 15,5 | 536 | |
| Яклагыч урманнарны карау, барлығы | 104,8 | 3532 | | 24,6 | 820 | |
| эксплуатация урманнары | | | | | | |
| Яктырту өчен кисү | | | | | | |
| Блыслы: | | | | | | |
| жәмгысе ылыслы | юк | | | | | |
| Каты яфраклылар: | | | | | | |
| Имән | 182,7 | 5800 | 3 | 60,9 | 1933,3 | 31,7 |
| Каты яфраклылар барлығы | 182,7 | 5800 | | 60,9 | 1933,3 | |
| Йомшак яфраклылар | юк | | | | | |
| Яктылык кертү өчен кисү, барлығы | 182,7 | 5800 | | 60,9 | 1933,3 | |
| Чистартып кисү | | | | | | |
| Блыслы: | | | | | | |
| Нарат | 14,2 | 537 | 5 | 2,8 | 107,4 | 38,4 |
| Чыршы | 53,7 | 1882 | 5 | 10,7 | 376,4 | 35,2 |
| Карагай | 1,6 | 63 | 5 | 0,3 | 12,6 | 42,0 |
| жәмгысе ылыслы | 69,5 | 2482 | | 13,8 | 496,4 | |
| Каты яфраклылар: | | | | | | |
| Имән | 169,1 | 5383,1 | 5 | 33,7 | 1076,6 | 31,9 |
| Каты яфраклылар барлығы | 169,1 | 5383,1 | | 33,7 | 1076,6 | |
| Йомшак яфраклылар: | | | | | | |
| Юкә | 9,5 | 480,5 | 5 | 1,9 | 96,1 | 50,6 |
| Жәмгысе йомшак яфраклы | 9,5 | 480,5 | | 1,9 | 96,1 | |
| Араларын чистартып кисү, барлығы | 248,1 | 8345,6 | | 49,5 | 1669,1 | |
| Эксплуатация урманнары буенча караулар, барлығы | 430,8 | 14145,6 | | 110,4 | 3602,4 | |

| Тоқымнары | Мәйданы, гектар | Киселә торган запас, куб.метр | Кабатлану чоры, ел | Еллык күләме | | |
|--|--------------------|-------------------------------------|-----------------------|--------------------|----------------------------------|------|
| | | | | Мәйданы, гектар | Киселә торган запас, куб.метр | |
| | | | | | Гомуми | 1 га |
| 1 | 2 | 3 | 4 | 5 | 6 | 7 |
| Кайбыч урманчылығы буенча карау, жәмгысе | 535,6 | 17677,6 | | 135 | 4422,4 | |

Урман үскән шартларның типларын, бонитет классларын, караганчыга кадәр составы буенча утыртмаларның төркемен, чыбылдыкның караганнан соңгы минималь йомыклығын, агачлар саны яисә массасы буенча сайлау процентын күрсәтеп, өстенлек итүче һәр тоқым буенча тәрбияви кисү режимының нормативлары Урманнарны тәрбия кылу кагыйдәләрендә билгеләнгән.

1. Кисүләрнең максималь ешлык проценты тоташлыгы (тулылыгы) 1,0 тигез булган утыртмалар өчен китерелде. Тоташлыкның (тулылыкның) түбәнрәк күрсәткечләрендә, кисәк тотрыклылык кимү куркынычы янаганда һәм башка начар шартларда, шулай ук техник коридор челтәрле кишәрлекләрен тәрбия кылганда кисү ешлыгы, әлбәттә, кими.

2. Технологик коридорларны (запасы буенча 5-7 процентка) кисеп чыкканда һәм кирәкмәгән агачларны күп күләмдә юк итү зарурлыгы булганда ешлыкны арттыру рәхсәт ителергә мөмкин.

Урман торгызу һәм урман үрчетү буенча чаралар үткөрү таләп ителгән мәйданнарның зурлыклары 25 нче таблицада күрсәтелә.

| Чараның атамасы | Урман үсемлекләре капламаган жирләр | | | | Алдагы чорда тоташ кисү дилән-келәре | Урман үрчетү | Барлыгы | Ел саен башкарыла торган күләм |
|-----------------|---------------------------------------|------------------|----------------------------|---------|--------------------------------------|--------------|---------|--------------------------------|
| | Көекләр һәм һәлак булган уртырт-малар | Киселгән урыннар | Аланлыктар һәм буш урыннар | Жәмгысе | | | | |
| 1 | 2 | 3 | 4 | 5 | 6 | 7 | 8 | 9 |
| каты яфраклы | 0 | 0 | 0,3 | 0,3 | 0 | 0 | 0,3 | |
| Йомш. яфраклы | 0 | 45,5 | 0 | 45,5 | 554,2 | 0 | 599,7 | 60 |

Искәрмә: Тоташ кисүләр буенча ел саен файдалануга рөхсәт ителә торган диләнке күләме үзләштерелмәгән очракта, урманнарны торгызу эшләренә күләме үзгәртелгә мөмкин.

Урман культураларын булдыру технологиясе туфрак-типология шартларга бәйле. Технологиялар нигезе сыйфатында Урманчылык һәм урман хужалыгын механикалаштыру буенча Бөтенроссия фәнни-тикшеренү институты тарафыннан эшләнган урман торгызу буенча хисап-технологик карталар киңәш ителә.

Урман агач токымнарының утырту материалына һәм урманнарны ясалма һәм катнаш торгызганда булдырылган, майданнары урман үсемлекләре белән капланган жирләргә кертелә торган яшь агачлар сыйфатына карата белдерелә торган критерийлар һәм таләпләр Урман торгызу кагыйдәләре белән регламентлана.

«Урманнарны торгызу кагыйдәләренә 12 пункты нигезендә урманнарны торгызганда утыртылган, майданнары урман урнашкан жирләргә кертелгә тиешле, Урманнарны торгызу кагыйдәләренә 1-40 кушымталарына кертелмәгән урман агач токымы үсентеләренә карата критерийлар һәм таләпләр урманчылыкларның урман хужалыгы регламентларында билгеләнә.

26 нчы таблица

Кайбыч урманчылыгы урманнары урнашкан жирләргә кертелгә тиешле майданнардагы урман агач токымының утырту материалына һәм үсентеләренә карата критерийлар һәм таләпләр

| Урман агач токымы атамасы | Утырту материалына таләпләр | | | Майданнары урманнар урнашкан жирләргә кертелгә тиешле яшь үсентеләргә карата таләпләр һәм критерийлар | | |
|---------------------------|-----------------------------|--|--------------------------------------|---|---|---|
| | Яше, кимендә, ел | Тамыр башланган жирдә уртача күзә диаметры, кимендә, миллиметр | Күзәнәң уртача озынлыгы, кимендә, см | Яше, кимендә, ел | Төп токым агачлары саны, кимендә, 1 гектарга мең данә | Төп токым агачларының уртача биеклеге, кимендә, м |
| Өрәңге | 1-2 | 4,0 | 15 | 7 | 1,5 | 0,9 |
| Вак яфраклы юкә | 2 | 2,5 | 20 | 5 | 2,0 | 1,7 |
| Гади усак | 2 | 2,5 | 20 | 4 | 2,5 | 2,0 |
| Тирәк | 1 | 3,0 | 15 | 4 | 1,0 | 2,5 |
| Корычагач | 2 | 2,0 | 12 | 6 | 2,0 | 1,7 |

2.18. Урман үсү зоналары һәм урманлы районнар буенча урманнардан файдалануга карата таләпләренә үзгәртелгән

Россия Табигать министрлыгының «Россия Федерациясенә урман үсү зоналары исемлеген һәм Россия Федерациясе Урманлы районнар исемлеген раслау турында» 2014 елның 18 августындагы 367 номерлы боерыгы нигезендә Урманчылыкның барча территориясе Россия Федерациясенә Европа өлешендәге ылыслы-киң яфраклы урманнар зонасының ылыслы-киң яфраклы (катнаш)

урманнар районында урнашкан.

Урман хужалыгы регламентында китерелгән нормативлар Россия Федерациясенең Европа өлешендәге ылыслы-киң яфраклы урманнар зонасының ылыслы-киң яфраклы (катнаш) урманнар районына туры килә.

3 БҮЛЕК. Урманнардан файдалануда чикләмәләр

3.1. Урманнарның максатчан билгеләнеш төрләре буенча чикләмәләр

Урманнарны максатчан билгеләнеш төрләре һәм яклаучы урман категорияләре буенча чикләүләр 27 нче таблицادا китерелә.

27 нче таблица

Урманнарның максатчан билгеләнеш төрләре буенча чикләмәләр

| т/с | Урманнарның максатчан билгеләнеше | Урманнардан файдаланудагы чикләүләр |
|-----|---|---|
| 1 | 2 | 3 |
| 1. | Яклагыч урманнар | Яклагыч урманнарда тоташ кисүләргә уздыру РФ Урман кодексының 21 статьясының 5.1 өлешендә каралган очракларда һәм сайланма кисүләр үзләренә тирәлек хасил итә, су саклый торган, санитар-гигиеник, савыктыру һәм башка төрле функцияләрен югалта башлаган урман утыртмаларын яклагыч урманнарның максатчан билгеләнешен һәм алар башкара торган файдалы вазыйфаларны саклауны тәэмин итә торган урман утыртмаларына алмаштыруны тәэмин итмәгән очракларда гамәлгә ашырыла, әгәр РФ Урман кодексында башкача билгеләнмәсә. |
| 2. | Су саклау зоналарында урнашкан урманнар | Тыела: 1) агулы химик препаратлар куллану; 2) авыл хужалыгы алып бару, умартачылык һәм печән чабудан гайре; 3) урман плантацияләре төзү һәм алардан файдалану; 4) чыбыклы объектлар, гидротехника корылмалары һәм нефть һәм табигый газ табу, эзләү һәм чыгару өчен кирәкле объектлардан кала, капитал төзелеш объектларын төзү һәм алардан файдалану. |
| 3. | Табигый һәм башка төр объектларны яклау вазыйфасын үтәүче урманнар а) яклагыч урман полосаларында урнашкан урманнар (тимер юл транспорты турында Россия Федерациясе законнары, автомобиль юллары турында һәм юл эшчәнлегенә турында законнар нигезендә билгеләнгән тиммер юлларга бүлпел бирелгән полосалар чикләрендә һәм автомобиль юлларының юл буе полосаларында урнашкан урманнар) | Тыела: 1) техник регламентта каралганнан кинрәк итеп чыбыклы корылмалар салу; 2) урман түшәмәсен белән мүк жыю һәм эзерләү |

| т/с | Урманнарның максатчан билгеләнеше | Урманнардан файдаланудагы чикләүләр |
|-----|---|--|
| 1 | 2 | 3 |
| | <p>б) урман паркы зоналарында урнашкан урманнар (урман фонды жирләрендә һәм халыкның ялын оештыру, санитария-гигиена, савыктыру функцияләрен һәм табигый ландшафтларның эстетик кыйммәтен саклау максатларында кулланыла торган башка категория жирләрендә урнашкан урманнар)</p> <p>в) яшел зоналарда урнашкан урманнар (халыкны табигый һәм техноген чыгышның тискәре күренешләре йогынтысыннан яклауны тәэмин итү, әйләнә-тирә мохитне саклау һәм торгызу максатларында бүлөп бирелә торган урман фонды жирләрендә һәм башка категория жирләрендә урнашкан урманнар)</p> | <p>Тыела:</p> <ol style="list-style-type: none"> 1) агулы химик препаратлар куллану; 2) аучылык хужалыгы өлкәсендә эшчәнлек төрләрен гамәлгә ашыру; 3) авыл хужалыгы алып бару; 4) файдалы казылмалар эзләү һәм чыгару; 5) капитал төзелеш объектларын төзү һәм алардан файдалану, чыбыклы объектлар һәм гидротехника корылмаларыннан тыш <p>Тыела:</p> <ol style="list-style-type: none"> 1) агулы химик препаратлар куллану; 2) аучылык хужалыгы өлкәсендә эшчәнлек төрләрен гамәлгә ашыру, әгәр күрсәтелгән эшчәнлек төрләрен гамәлгә ашыру урман утыртмаларын кисүне үткәргүгә яисә аучылык инфраструктурасы объектларын булдыруга китермәсә; 3) файдалы казылмалар эзләү һәм чыгару; 4) авыл хужалыгын алып бару, печән чабу һәм умартачылыктан гайре, шулай ук печән чабу һәм умартачылык максатларында коймалар кую; 5) капитал төзелеш объектлары төзү һәм алардан файдалану, гидротехника корылмаларыннан, элемент чыбыкларыннан, электр үткөрү чыбыкларыннан, жир асты торбаүткәргечләреннән гайре |
| 4. | Кыйммәтле урманнар | <p>Чыбыклы объектлардан һәм гидротехника корылмаларыннан кала, капитал төзелеш объектларын төзү һәм алардан файдалану тыела. Су объектлары буйларында урнашкан яклагыч урман полосаларында чыбыклы объектлардан, гидротехника корылмаларыннан һәм нефть һәм табигый газ табу, эзләү һәм чыгару өчен кирәкле объектлардан кала, капитал төзелеш объектларын төзү һәм алардан файдалану тыела.</p> <p>Чикләвекле-кәсепчелек зоналарында урнашкан урманнарда агач материалы эзерләү тыела</p> |
| 5. | эксплуатация урманнары | Урманнардан файдалануның барлык төрләре дә рөхсәт ителә |

3.2. Махсус якланучы урман кишәрлеге төрләре буенча чикләмәләр

Махсус саклана торган урманнарның хокукый режимы РФ Урман кодексының 119 статьясы белән регламентлана.

Махсус яклана торган урман кишәрлекләрендә аларның максатчан билгеләнеше белән файдалы үзлекләренә ярашмаган эшчәнлекне гамәлгә ашыру тыела.

Махсус яклана торган урман кишәрлекләре төрләре буенча чикләмәләр 28 нче таблицада күрсәтелә.

Махсус яклана торган урман кишәрлеге төрләрә буенча чикләмәләр

| т/с | Махсус яклана торган урман кишәрлекләре төрләрә | Урманнардан файдаланудагы чикләүләр |
|-----|---|--|
| 1 | 2 | 3 |
| 1. | Су объектлары, чокыр сөзәклекләрендә урнашкан ярсаклагыч, туфраксаклагыч урман кишәрлекләре | РФ Урман кодексының 119 статьясындагы 3 өлешендә күрсәтелгәннәрдән тыш, урманнарның махсус сакланыла торган кишәрлекләрендә түбәндәгеләр тыела: 1) урман утыртмаларын тоташ кисү, РФ Урман кодексының 17 статьясындагы 4 өлешендә, 21 статьясындагы 5.1 өлешендә каралган очрактардан тыш; 2) авыл хужалыгы алып бару, умартачылык һәм печән чабудан гайре; 3) капитал төзелеш объектлары урнаштыру, чыбыклы объектлардан һәм гидротехника корылмаларыннан тыш. 3. Махсус яклана торган урман кишәрлекләрендә сайланма кисүләр уздыру фәкать һәлак булган һәм зыян күргән урман утыртмаларын кисү максатларында гына уздырыла. |
| 2. | Урмансыз киңлекләр белән чиктәш булып торучы урман кырыйлары | |
| 3. | Урман-орлык плантацияләре, даими урман-орлык кишәрлекләре һәм урман орлыкчылыгының башка объектлары | |
| 4. | Реликт һәм эндемик үсемлекләре булган урман кишәрлекләре | |
| 5. | Сирәк һәм югалу куркынычы янаган кыргый жәнлекләрнең яшәү урыннары | |
| 6. | Махсус якланучы башка урман кишәрлекләре | |
| 7. | Тьюлы урман кишәрлекләре | Тьюлы урман кишәрлекләрендә түбәндәгеләр рөхсәт ителми: 1) урман утыртмаларын кисү; 2) урманнарны саклау һәм яклау өчен, шул исәптән фәнни максатларда агулы химия препаратлары куллану; 3) авыл хужалыгы алып бару; 4) файдалы казылмалар эзләү һәм чыгару; 5) капитал төзелеш объектларын төзү һәм эксплуатацияләү |

Искәрмә: Махсус якланучы урман кишәрлекләре урнашкан жир һәм аларның мәйданы урманнар коруны проектлаганда күрсәтелә.

3.3. Урманнардан файдалану төрләрә буенча чикләмәләр

Урманнардан файдалану төрләрә буенча чикләмәләр түбәндәге таблицада китерелде.

| т/с | Урманнардан рөхсәтле файдалану төрләрә | Урманнардан файдаланудагы чикләүләр |
|-----|--|---|
| 1 | 2 | 3 |
| 1. | Агач материалы эзерләү | Файдалану өчен билгеләнгән диләнке күләменнән (рөхсәт ителгән агач алу күләменнән) артып китүче күләмдә, шулай ук кисентеләрнең яшен бозып агач эзерләү рөхсәт ителми (РФ Урман кодексының 29 статьясының 4 өлеше). Россия Табигать министрлыгының 2020 елның 1 декабрәдәге 993 номерлы боекыгы белән расланган Россия Федерациясе Урман кодексының |

| т/с | Урманнардан рөхсәтле файдалану төрләре | Урманнардан файдаланудагы чикләүләр |
|-----|---|---|
| 1 | 2 | 3 |
| | | <p>23 статьясында күрсәтелгән урманчылыкларда агач материалы эзерләү кагыйдәләре һәм агач материалы эзерләү үзенчәлекләренең 12 пункты нигезендә:</p> <p>а) елга һәм чишмә үзәннәрен сөйрәмә жир трассалары һәм урман юллары сыйфатында куллану рөхсәт ителми;</p> <p>б) диләнкедән читтә урман утыртмаларын, үсемчелек катламын һәм туфракларны зарарлау, урманнарны сәнэгать һәм башка төрле калдыклар белән чүпләү рөхсәт ителми;</p> <p>в) юлларны, күперләрне һәм ызаннарны, шулай ук киптерүче чөлтәрне, юл, гидромелиоратив һәм башка корылмаларны, су агымнарын, чишмәләрне, елгаларны саклау мөһим;</p> <p>г) аударылыган һәм асылынып төшкән, киселгән агачларны (киселгән һәм диләнкедә калдырылган агачларны исәпкә алып) калдыру, сакланьрга тиешле яшь шытымны зарарлау яисә һәлак итү тыела;</p> <p>д) чиктәш булып торучы, кварталлардагы, диләнкеләрдәге һәм башка баганаларны һәм тамгаларны юк итү тыела;</p> <p>е) кисү өчен билгеләнмәгән һәм Кагыйдәләр һәм Россия Федерациясенең урман законнары нигезендә сакланьрга тиешле агачларны, шул исәптән орлык бирү чыганакларын һәм плюс агачларын кисү һәм зарарлау тыела;</p> <p>ж) рөхсәт ителгән вакыты (рөхсәт ителгән кичектереп торуларны исәпкә алып) тәмамлангач агач эзерләү, шулай ук файдалану хокукы туктатылгач яисә тәмамлангач агач эзерләү рөхсәт ителми;</p> <p>з) билгеләнгән вакытына (рөхсәт ителгән кичектереп торуларны исәпкә алып) алып чыгылмаган агачны диләнкедә калдыру рөхсәт ителми;</p> <p>и) диләнке ясауның технологик картасында каралмаган урыннарда агач чыгару, тарттыру рөхсәт ителми;</p> <p>к) диләнкене киселгән агач калдыкларыннан чистарту эшләрен үтәмәү яисә үз вакытында үтәмәү рөхсәт ителми;</p> <p>л) сөйрәмә жирләрдән һәм төяү майданнарыннан кала, туфракның өске уңдырышлы катламын юк итү рөхсәт ителми.</p> <p>Диләнкеләрдә агач материалы эзерләгәндә яшәргә яраклы, аларның табигый ареалы чикләрендә үсеп китүче (әгәр дә тиешле агач токымының урманнар составындагы майданы өлеше урманчылык майданының 1 процентыннан артып китмәсә) кыйммәтле агач токымнарын (имән, бук, корычагач, эрбет, юкә, күг, элмә, кара зирек, чөчө торган каштан) кисү рөхсәт ителми.</p> <p>Россия Федерациясә Кызыл китабына, Татарстан Республикасы Кызыл китабына кертелгән зат төрләре сакланьрга тиешле.</p> <p>Агач материалы эзерләгәндә урман утыртмалары агачлары составында өч һәм аннан да күбрәк берәмлектә эрбет булган, өлгергән, картайган урман утыртмаларын кисү рөхсәт ителми</p> |
| 2. | Чәер эзерләү | <p>Түбәндәгеләргә кирт салу тыела:</p> <p>а) юкка чыгарганчыга кадәр зарарлы организм чыганакларында урнашкан урман утыртмаларына;</p> <p>б) урман янгыннары, зарарлы организмнар һәм башка тискәре факторлар нәтижәсендә зарарланган һәм зәгыйфьләнгән урман утыртмаларына;</p> <p>в) Россия Федерациясә законнары нигезендә агач эзерләү максатында өлгергән һәм картайган урман утыртмаларын тоташ яки сайланма кисүләр рөхсәт ителмәгән урманнардагы урман</p> |

| т/с | Урманнардан рөхсәтле файдалану төрләре | Урманнардан файдаланудагы чикләүләр |
|-----|---|---|
| 1 | 2 | 3 |
| | | <p>утыртмаларына; г) даими урман-орлык кишәрлекләрендә, урман-орлык плантацияләрендә, генетика резервацияләрендә урнашкан урман утыртмаларына, шулай ук плюс агачларына, орлыклыктарга, орлык чәчәклекләренә һәм полосаларына (Россия Табигать министрлыгының 2020 елның 9 ноябрендәге 911 номерлы боерыгы белән расланган Чәер эзерләү кагыйдәләренә 7 пункты).</p> |
| 3. | Агач булмаган урман ресурсларын эзерләү һәм жыеп алу | <p>Агач булмаган урман ресурслары эзерләү һәм жыеп алу өчен үсемлекләрнең түбәндәге төрләрен куллану тыела:</p> <ul style="list-style-type: none"> - Россия Федерациясе Кызыл китабына һәм Татарстан Республикасы Кызыл китабына кертелгәннәрне; - наркотик матдәләр дип таныла торганнарны; - агачын эзерләү рөхсәт ителми торган агачларның һәм куаклыкларның төрләре (токымнары) исемлегенә кертелгәннәрне. <p>Агач булмаган урман ресурслары эзерләү һәм жыеп алу чикләнергә яки радиоактив матдәләр белән пычранган районнарда билгеләнгән тәртиптә тыелырга мөмкин. Россия Табигать ресурслары министрлыгының 2020 елның 28 июлендәге 496 номерлы боерыгы белән расланган Агач булмаган урман ресурсларын эзерләү һәм жыю кагыйдәләре нигезендә:</p> <ul style="list-style-type: none"> - эрозиягә каршы урманнарда; су объектлары, чокыр авышлыклары буйларында урнашкан ярсаклагыч һәм туфраксаклагыч урман кишәрлекләрендә, фәнни яисә тарихи эһемияткә ия урманнарда, шулай ук тулылыгы 0,8-1,0 тигез булган яшь агачларда һәм йомылмаган урман культураларында түмәр сагызын эзерләү рөхсәт ителми (13 пункт); - агачларны туз эзерләү өчен кисү тыела (14 пункт); - табигый һәм башка объектларны яклау функцияләрен башкаручы урманнарда, су саклау зоналарында урнашкан урманнарда кыйммәтле урманнарда түшәмәләренә жыю тыела (21 пункт) |
| 4. | Азык-төлек урман ресурслары эзерләү һәм дару үләннәре жыю | <p>Төрләре Кызыл китапка, Татарстан Республикасы кызыл китабына кертелгән яки наркотик матдәләр булып саналган гөмбәләренә һәм кыргый үсүче үсемлекләренә эзерләү һәм жыеп алу рөхсәт ителми.</p> <p>Азык-төлек урман ресурсларын эзерләү һәм дару үләннәрен жыеп алу радиоактив матдәләр белән пычранган районнарда билгеләнгән тәртиптә чикләнергә мөмкин.</p> <p>Россия Табигать министрлыгының 2020 елның 28 июлендәге 494 номерлы боерыгы белән расланган Азык-төлек урман ресурсларын эзерләү һәм дару үләннәрен жыю кагыйдәләре нигезендә:</p> <ul style="list-style-type: none"> - агачларны һәм куакларны кисү, шулай ук агачларга һәм куакларга зыян сала торган ысулларны куллану тыела (14 пункт); - гөмбәләр эзерләү аларның ресурсларын саклауны тәэмин итүче ысуллар белән башкарылырга тиеш (15 пункт); - каен суы эзерләү өлгергән урман кишәрлекләрендә кисәренә кимендә 5 ел калгач рөхсәт ителә (16 пункт); - башка төрле азык-төлек ресурслары эзерләү аларның үрентеләре торышына зыян салмый торган ысуллар белән башкарылырга тиеш; үсемлекләренә тамырлары белән өзеп алырга, яфрактарына (ботактарына) һәм тамырларына зыян салырга рөхсәт ителми (17 пункт) |
| 5. | Аучылык хужалыгы | Яшел зоналарда урнашкан урманнарда аучылык хужалыгы |

| т/с | Урманнардан рөхсәтле файдалану төрләре | Урманнардан файдаланудагы чикләүләр |
|-----|--|--|
| 1 | 2 | 3 |
| | өлкәсендә эшчәнлек төрләрән гамәлгә ашыру | өлкәсендә эшчәнлек төрләрән гамәлгә ашыру, әгәр күрсәтелгән эшчәнлек төрләрән гамәлгә ашыру урман утыртмаларын кисүгә яисә аучылык инфраструктурасы объектларын төзүгә китермәсә, һәм урман-парк зоналарында, шулай ук шәһәр урманнарында тыела (РФ Урман кодексының 114 статьясындагы 2 өлешенң 2 пункты) |
| 6. | Авыл хужалыгы алып бару | <p>Су саклау зоналарында урнашкан урманнарда, печән чабу һәм умартачылыктан гайре, авыл хужалыгы алып бару тыела (РФ Урман кодексының 113 статьясының 2 пункты).</p> <p>Яклагыч урманнарның яр буе чикләрендәге жирләрне сөрү, авыл хужалыгы хайваннарын көтү һәм алар өчен жәйге лагерьлар, ванналар оештыру тыела (РФ Су кодексының 65 статьясының 17 өлешендәге 1, 3 пунктлары).</p> <p>Урман паркы зоналарында урнашкан урманнарда авыл хужалыгы алып бару тыела (РФ Урман кодексының 114 статьясының 2 өлешендәге 3 пункты).</p> <p>Яшел зоналарда урнашкан урманнарда, печән чабу һәм умартачылыктан, шулай ук печән чабу һәм умартачылык максатларында киртәләп алулардан гайре, авыл хужалыгы алып бару тыела (РФ Урман кодексының 114 статьясының 4 өлешендәге 2 пункты).</p> <p>Шәһәр урманнарында (РФ Урман кодексының 116 статьясындагы 3 өлешенң 3 пункты)</p> <p>Махсус яклана торган урман кишәрлекләрендә, печән чабудан һәм умартачылыктан кала, авыл хужалыгын алып бару тыела (РФ Урман кодексының 119 статьясының 4 өлешенң 2 пункты).</p> |
| 7. | Фәнни-тикшеренү эшчәнлеген, мәгариф эшчәнлеген гамәлгә ашыру | <p>Урманнарны фәнни-тикшеренү һәм мәгариф эшчәнлегенә өчен файдаланганда түбәндәгеләр рөхсәт ителми:</p> <p>а) тапшырылган урман кишәрлегеннән читтә урман утыртмаларына, үсемлекләр капламына һәм туфракка зыян салу;</p> <p>б) тапшырылган урман кишәрлеген һәм аның чикләрендәге территорияләрне төзелеш һәм көнкүреш калдыклары, агач калдыклары, бүтән калдыклар белән чүпләү;</p> <p>в) тапшырылган урман кишәрлегенә майданнарын һәм аннан читтәге территорияләрне химик һәм радиоактив матдәләр белән пычрату (Россия Табигать министрлыгының 2020 елның 27 июлендәге 487 номерлы боерыгы белән расланган Урманнардан фәнни-тикшеренү эшчәнлеген, мәгариф эшчәнлеген гамәлгә ашыру өчен файдалану кагыйдәләренең 9 пункты).</p> <p>Агулы химик препаратлар куллану тыела (РФ Урман кодексының 112 статьясының 4 өлеше, 113 статьясының 1 өлеше, 114 статьясының 2 өлешенң 1 пункты, 4 өлешенң 1 пункты).</p> |
| 8. | Рекреация эшчәнлеген гамәлгә ашыру | <p>Рекреация эшчәнлеген гамәлгә ашыру өчен тапшырылган урман кишәрлекләрендә табигый ландшафтлар, хайваннар дөньясы объектлары, су объектлары сакланьрга тиеш (РФ Урман кодексының 41 статьясындагы 3 өлеше).</p> <p>Россия Табигать министрлыгының 2020 елның 9 ноябрәндәге 908 номерлы боерыгы белән расланган Рекреация эшчәнлеген башкару өчен урманнардан файдалану кагыйдәләре нигезендә:</p> <ul style="list-style-type: none"> - рекреацияләү эшчәнлеген гамәлгә ашыру өчен урманнардан файдалану эйләнә-тирә мохиткә һәм кеше сәләмәтлегенә зыян китерми торган ысуллар ярдәмендә башкарыла (6 пункт); - капитал булмаган төзелмәләр һәм корылмалар урнаштыру, барыннан да элек, агачлар һәм куаклар биләми торган |

| т/с | Урманнардан рөхсәтле файдалану төрләре | Урманнардан файдаланудагы чикләүләр |
|-----|--|--|
| 1 | 2 | 3 |
| | | кишәрлекләрдә рөхсәт ителә (5 пункт) |
| 9. | Урман плантацияләре булдыру һәм аларны эксплуатацияләү | <p>Плантация ясау максатларында түбәндәгеләрне файдалану рөхсәт ителми:</p> <p>а) су саклау зоналарында урнашкан урманнарны;</p> <p>б) табигый һәм башка объектларны саклау функцияләрен башкаручы урманнарны;</p> <p>в) кыйммәтле урманнарны;</p> <p>г) махсус яклана торган урман кишәрлекләрендә урнашкан урманнарны.</p> |
| 10. | Жимешле, жиләкле, декоратив урман үсемлекләре, дару үләннәре үстерү | <p>Россия Табигать министрлыгының 2020 елның 28 июлендәге 497 номерлы боерыгы белән расланган Урманнардан жимешле, жиләкле, декоратив урман үсемлекләрен, дару үләннәрен үстерү өчен файдалану кагыйдәләре нигезендә:</p> <p>- жимешле, жиләкле, декоратив урман үсемлекләрен, дару үләннәрен үстерү өчен, беренче чиратта, урман фонды жирләре составындагы урмансыз жирләр, шулай ук урманга эверелмәгән диләнкеләр, аланнарны һәм аларга урман культураларын утыртканчы урманның табигый торгызылуы мөмкин булмаган башка урман үсемлекләре белән капланмаган жирләр; рекультивацияләнергә тиешле (эшләнелгән торфлыклар һ.б.) (11 пункт) жирләр файдаланыла.</p> <p>- жимешле, жиләкле, декоратив урман үсемлекләрен, дару үләннәрен – үстерү өчен үзгәртеп коруга билгеләнмәгән, азкыйммәтле утыртма кишәрлекләре файдаланылырга мөмкин (12 пункт);</p> <p>- РФ Урман кодексының 60.15 статьясы нигезендә Россия Федерациясе Кызыл китабына, Татарстан Республикасы Кызыл китабына кертелгән үсемлек төрләре очрый торган урман кишәрлекләреннән жимешле, жиләкле, декоратив урман үсемлекләрен, дару үләннәрен үстерү өчен файдалану тыела</p> |
| 11. | Урман питомникларын булдыру һәм аларны эксплуатацияләү | <p>Урман питомниклары булдыру һәм аларны эксплуатацияләү кагыйдәләре башкарма хакимиятнең вәкаләтле федераль органы тарафыннан билгеләнә.</p> <p>Урман питомниклары төзү һәм аларны файдалану, әгәр мондый эшчәнлек аларның хокукый режимына каршы килмәсә, урман фонды жирләрендә һәм башка категория жирләрдә рөхсәт ителә (РФ Урман кодексының 39.1 статьясы).</p> <p>Урман питомникларында кәлшәләр, үсентеләр үстерү өчен яхшыртылган һәм сортлы урман үсемлекләре кулланыла, әгәр мондый орлыклар юк икән, урман үсемлекләренең нормаль орлыклары кулланыла.</p> <p>Россия Федерациясе Кызыл китабына, Россия Федерациясе субъектлары кызыл китапларына кертелгән үсемлек төрләре очрый торган урман кишәрлекләрен урман утыртмаларының утырту материалын (үрентеләр, чөчкәннәр) үстерү өчен файдалану РФ Урман кодексының 60.15 статьясы нигезендә тыела.</p> |
| 12. | Жир асты байлыklarын геологик өйрәнүне гамәлгә ашыру, файдалы казылмалар эзләү һәм чыгару | <p>Яшел зоналарда һәм урман паркы зоналарында урнашкан урманнарда файдалы казылма ятмаларын эшкәртү тыела (РФ Урман кодексының 114 статьясының 2 өлешенең 4 пункты, 4 өлешенең 1 пункты).</p> <p>Жир асты байлыklarын геологик өйрәнү, файдалы казылмаларны эзләү һәм чыгару максатында урманнардан файдаланганда түбәндәгеләр рөхсәт ителми:</p> |

| т/с | Урманнардан рөхсәтле файдалану төрләре | Урманнардан файдаланудагы чикләүләр |
|-----|--|---|
| 1 | 2 | 3 |
| | | <p>а) бульдозер ярдәмендә агачлар аудару һәм урман кишәрлекләрен агач үсемлекләреннән чистарту, чик буе полосаларын һәм урман авызларын агач калдыклары белән чүпләү, урман авызындагы агач кәүсәләрен һәм скелет тамырларын зарарлау, жәйге чорда яна киселгән агачларны махсус чараларсыз гына урманда саклау;</p> <p>б) урман утыртмаларын суга батыру һәм озак итеп су бастыру;</p> <p>в) бирелгән урман кишәрлегеннән читтә урман утыртмаларын, үсемлекләр капламын һәм туфракны зарарлау;</p> <p>г) урманнарны житештерү һәм куллану калдыклары белән чүпләү;</p> <p>д) бирелгән урман кишәрлеге майданын һәм аның чикләрендәге территорияләрне химик һәм радиоактив матдәләр белән пычрату;</p> <p>е) урманнардан файдалану гамәлгә ашырыла торган жирләрдән тыш, ирекле, билгеләнмәгән маршрутлар буенча, шул исәптән билгеләнмәгән, башка механизмнар буенча транспорт чаралары һәм башка механизмнар йөрү (Урманнардан жир асты байлыкларын геологик өйрәнү, разведкалау һәм файдалы казылмалар чыгаруны гамәлгә ашыру өчен файдалану кагыйдәләре һәм жир асты байлыкларын геологик өйрәнүне гамәлгә ашыру, разведкалау һәм файдалы казылмаларны чыгару өчен урманнардан урман кишәрлеге бирмичә, сервитут билгеләп яки билгеләмичә файдалану очраклары исемлегенә 18 пункты)</p> |
| 13. | Сусаклагычлар һәм бүтән ясалма су объектлары, шулай ук гидротехника корылмалары, дингез портлары, дингез терминаллары, елга портлары, причаллар төзү һәм эксплуатацияләү | Тыюлыклы урман кишәрлекләрендә сусаклагычлар һәм башка төрле ясалма су объектлары, шулай ук гидротехника корылмалары һәм махсулаштырылган портлар төзү һәм эксплуатацияләү тыела (РФ Урман кодексының 119 статьясының 3 өлешендәге 5 пункты) |
| 14. | Чыбыклы объектлар төзү, үзгәртеп кору, алардан файдалану | <p>Урманнарны чыбыклы объектлар төзү, үзгәртеп кору һәм эксплуатацияләү өчен файдаланганда түбәндәгеләр рөхсәт ителми:</p> <p>а) аларда урманнардан файдалану гамәлгә ашырыла торган һәм чыбыклы объектларның саклау зоналарындагы жирләрдән читтәге урман утыртмаларына, үсемлек капламына һәм туфракка зыян китерү;</p> <p>б) урманнардан, төзелеш һәм көнкүреш чүп-чарыннан, агач калдыкларыннан файдаланучы жирләргә якин территорияләрне чүпләү;</p> <p>в) урманнардан һәм жирләргә якин территорияләрдән файдалану гамәлгә ашырыла торган; урманнардан химик һәм радиоактив матдәләр белән файдалану гамәлгә ашырыла торган жирләрне пычрату;</p> <p>г) транспорт чараларын һәм башка механизмнарны ирекле, билгеләнмәгән маршрутлар буенча йөртү (Урманнардан чыбыклы объектлар төзү, аларны үзгәртеп кору, аларны эшләтү өчен файдалану кагыйдәләрен һәм, сервитут, гавами сервитут билгеләп яки билгеләмичә, урман кишәрлеген бирмичә урманнардан чыбыклы объектлар төзү, аларны үзгәртеп кору, аларны эшләтү өчен файдалану очраклары исемлегенә 15 пункты).</p> <p>Урман паркы зоналарында урманнарда чыбыклар объектлар төзү, үзгәртеп кору һәм алардан файдалану максатларында урманнардан файдалану тыела (РФ Урман кодексының 114</p> |

| т/с | Урманнардан рөхсәтле файдалану төрләр | Урманнардан файдаланудагы чикләүләр |
|-----|---|---|
| 1 | 2 | 3 |
| | | статьясының 2 өлешендәге 5 пункты). |
| 15. | Агач материалын һәм башка урман ресурсларын эшкәртү | Яклагыч урманнарда, шулай ук махсус якланучы урман кишәрлекләрендә урман эшкәртү инфраструктурасы ясау тыела (РФ Урман кодексының 14 статьясындагы 2 өлеш). Урманнарны агач материалы һәм башка төрле урман ресурслары эшкәртү өчен файдаланганда түбәндәге очраklar булдырылмаска тиеш: - РФ Урман кодексының 60.13 статьясы нигезендә урманнарны пычрату (шул исәптән радиоактив матдәләр) һәм урманнарда башка тискәре йогынты ясау; - РФ Урман кодексының 53.5 статьясы нигезендә урманнарда янгын һәм санитар куркынычсызлык тәэмин итү максатларында транспорт чаралары белән үтеп керү; (Россия Табигать министрлыгының 2020 елның 28 июлендәге 495 номерлы боерыгы белән расланган Агач материалы һәм башка урман ресурсларын эшкәртү өчен урманнардан файдалану кагыйдәләренең 6 пункты) |
| 16. | Дини эшчәнлекне гамәлгә ашыру | Дини эшчәнлек башкарганда түбәндәгеләр рөхсәт ителми: а) тапшырылган урман кишәрлегеннән читтә урман утыртмаларына, үсемлекләр капламына һәм туфракка зыян салу; б) тапшырылган урман кишәрлегеннән читтә өске һәм туфрак эче сулары агып төшүне бозарлык, урман кишәрлекләрен су бастырырлык яисә сазландырырлык итеп эшләр башкару һәм корылмалар төзү; в) тапшырылган урман кишәрлеген һәм аның янындагы территорияләргә төзелеш һәм көнкүреш калдыклары, агач калдыклары, башка калдыклар белән чүпләү; г) ирекле, билгеләнмәгән маршрутлар буенча транспорт чараларында һәм бүтән механизмнарда үтеп керү |

Гамәлдәге урман орлыкчылык объектларының нормативлары һәм параметрлары әлеге урман хужалыгы регламентында әзерләнми, урман орлыкчылык объектлары турында белешмәләр ел саен Россия Табигать министрлыгының «Дәүләт урман реестрын алып бару формаларын раслау турында» 2016 елның 06 октябрдәге 514 номерлы боерыгы белән расланган 14-ГЛР формасы буенча яңартыла.

30 нчы таблица

Урман орлыкчылыгы объектларын булдыру һәм аларны карап тоту күләмнәре

| Тәртип саны | Чараның атамасы | 10 елга барлыгы, га | Ел саен уздырыла торган күләм, га |
|-------------|---|---------------------|-----------------------------------|
| 1 | Имәннең орлыкчылык плантациясен булдыру | 40 | 4 |
| 2 | Урман-орлык плантацияләрен карау | 800 | 80 |
| 3 | Имән һәм юкә агачларының | 1000 | 100 |

| | | | |
|--|--|--|--|
| | даими урман-орлык кишәрлекләрен карау | | |
|--|--|--|--|

Искәrmә: әлеге чаралар тиешле матди тәэмин ителеш булган очракта проектлана.