



ПОСТАНОВЛЕНИЕ  
12.02.2021

Менделеевск ш.

КАРАР  
№ 86

Муниципаль хезмәтләр күрсәтүнең  
административ регламентларын  
раслау турында

«Дәүләт һәм муниципаль хезмәтләр күрсәтүне оештыру турында» 2010 елның 27 июлендәге 210-ФЗ номерлы Федераль закон нигезендә, Татарстан Республикасы Муниципаль берәмлекләр Советы Президиумының «Татарстан Республикасында дәүләт һәм муниципаль хезмәтләр күрсәтүнең күпфункцияле үзәкләре системасын үстерү һәм муниципаль хезмәтләр күрсәтүнең типлаштырылган административ регламентлары турында» 2013 елның 22 мартындагы ПР-51-1 номерлы карарын исәпкә алып, Татарстан Республикасы Менделеевск муниципаль районы башкарма комитеты

КАРАР БИРӘ:

1. Расларга:

- 1.1. «Татарстан Республикасында яшәгән гаиләләрне торак белән тәэмин итү» ярдәмче программасы буенча торак сатып алуга (төзелешкә) социаль түләү алуга хокук турында таныклык бирү буенча муниципаль хезмәт күрсәтүнең административ регламенты (1 нче кушымта);
- 1.2. Татарстан Республикасы Менделеевск муниципаль районында социаль ипотека системасында торак шартларын яхшыртуга мохтажларны исәпкә кую буенча муниципаль хезмәт күрсәтүнең административ регламенты (2 нче кушымта);
- 1.3. Торак урыннарына мохтаж аерым категориядәге гражданны исәпкә кую буенча муниципаль хезмәт күрсәтүнең административ регламенты (3 нче кушымта);
- 1.4. Татарстан Республикасы Менделеевск муниципаль районында Чернобыль АЭСындагы авария нәтижәсендә радиация йогынтысына дучар булган гражданны һәм аларга тиңләштерелгән затларга торак урын сатып алуга субсидияләр бирү буенча муниципаль хезмәт күрсәтүнең административ регламенты (4 нче кушымта);
- 1.5. Торак шартларын яхшыртуга мохтажлар буларак исәпкә кую һәм Татарстан Республикасы Менделеевск муниципаль районында күченеп килергә мәжбүр булганнарда торак сатып алуга субсидияләр бирүгә дәүләт торак сертификаты бирү буенча муниципаль хезмәт күрсәтүнең административ регламенты (5 нче кушымта);
- 1.6. Социаль түләүләрне файдаланып, торак шартларын яхшыртуга теләк белдергән гражданны исемлегенә кергү һәм авыл жирлегендә торак төзү (сатып алу) өчен

социаль түләү бирү турында таныклык бирү буенча муниципаль хезмәт күрсәтүнең административ регламенты (6 нчы кушымта);

2. «Муниципаль хезмәтләр күрсәтүнең административ регламентларын раслау турында» Татарстан Республикасы Менделеевск муниципаль районы Башкарма комитетының 2018 елның 10 маендагы 280 нче номерлы карарын үз көчен югалткан дип санарга.

3. Әлеге карарны Татарстан Республикасы Менделеевск муниципаль районының [mendeleevsk.tatarstan.ru](http://mendeleevsk.tatarstan.ru) рәсми сайтында урнаштырырга һәм Татарстан Республикасының хокукый мәгълүмат порталында [pravo.tatarstan.ru](http://pravo.tatarstan.ru) бастырып чыгарырга.

4. Әлеге карарның 1 пункттында күрсәтелгән муниципаль хезмәтләр күрсәтүнең административ регламентлары нигезләмәләре электрон рәвештә «Дәүләт һәм муниципаль хезмәтләр күрсәтүне оештыру турында» 2010 елның 27 июлендәге 210-ФЗ номерлы Федераль законның 29 статьясындагы 4 өлеше нигезендә расланган электрон формада дәүләт (муниципаль) хезмәтләр күрсәтүгә күчү план-графикы белән билгеләнгән срокларда кулланыла.

5. Әлеге карарның үтәлешен контрольдә тотуны үз өстемә алам.

Житәкче

Р.А.Абдуллин

Приложение  
к постановлению  
Исполнительного комитета  
Менделеевского муниципального района  
Республики Татарстан  
от 12.02.2021 № 86

**Административный регламент  
предоставления муниципальной услуги по постановке на учет и выдаче  
свидетельства о праве на получение социальной выплаты на приобретение  
(строительства) жилья по подпрограмме «Обеспечение жильем молодых  
семей в Республике Татарстан»**

**1. Общие положения**

1.1. Настоящий административный регламент предоставления муниципальной услуги (далее – Регламент) устанавливает стандарт и порядок предоставления муниципальной услуги по постановке на учет и выдаче свидетельства о праве на получение социальной выплаты на приобретение (строительства) жилья по подпрограмме «Обеспечение жильем молодых семей в Республике Татарстан» (далее – муниципальная услуга).

Предоставляемые молодым семьям социальные выплаты на приобретение жилья или строительство индивидуального жилого дома через уполномоченные организации и отобранные банки для участия в реализации подпрограммы «Обеспечение жильем молодых семей в Республике Татарстан» Государственной программы «Обеспечение качественным жильем и услугами жилищно-коммунального хозяйства населения Республики Татарстан», которые могут направляться для оплаты договора купли-продажи жилого помещения (за исключением средств, когда оплата договора купли-продажи предусматривается в составе цены договора с уполномоченной организацией на приобретение жилого помещения экономического класса на первичном рынке жилья); для оплаты цены договора строительного подряда на строительство жилого дома; для осуществления последнего платежа в счет уплаты паевого взноса в полном размере в случае, если молодая семья или один из супругов в молодой семье является членом жилищного, жилищно-строительного, жилищного накопительного кооператива, после уплаты которого жилое помещение переходит в собственность этой молодой семьи; для оплаты договора с уполномоченной организацией на приобретение в интересах молодой семьи жилого помещения экономического класса на первичном рынке жилья, в том числе на оплату цены договора купли-продажи жилого помещения (в случаях, когда это предусмотрено договором) и (или) оплату услуг указанной организации; на уплату первоначального взноса при получении жилищного кредита, в том числе ипотечного, или жилищного займа на приобретение жилья или строительство жилого дома; для погашения основной суммы долга и уплаты процентов по жилищным кредитам, в том числе ипотечным, или жилищным займам на приобретение жилого помещения или строительство

жилого дома, за исключением иных процентов, штрафов, комиссий и пеней за просрочку исполнения обязательств по этим кредитам или займам.

1.2. Получатели муниципальной услуги: физические лица (далее - заявитель).

1.3. Муниципальная услуга предоставляется исполнительным комитетом Менделеевского муниципального района Республики Татарстан (далее – Исполком).

Исполнитель муниципальной услуги - отдел по жилищной политике, городскому хозяйству и торговле Исполнительного комитета Менделеевского муниципального района Республики Татарстан (далее - Отдел).

1.3.1. Место нахождения Исполнительного комитета Менделеевского муниципального района Республики Татарстан: г. Менделеевск, ул. Фомина, д.19. Место нахождения Отдела: г. Менделеевск, ул. Фомина, д.19, 5 этаж.

График работы:

понедельник – четверг: с 8:00 до 17:00; обед с 12.00 до 13.00

пятница: с 8:00 до 17:00; обед с 12.00 до 13.00

суббота, воскресенье: выходные дни.

Справочный телефон 8(85549)2-12-43.

Проход по документам удостоверяющим личность.

1.3.2. Адрес официального сайта муниципального района в информационно-телекоммуникационной сети «Интернет» (далее – сеть «Интернет»): <http://mendeleevsk.tatarstan.ru/>.

1.3.3. Информация о муниципальной услуге, а также о месте нахождения и графике работы Отдела может быть получена:

1) посредством информационных стендов, содержащих визуальную и текстовую информацию о муниципальной услуге, расположенных в помещениях Исполкома, для работы с заявителями.

Информация на государственных языках Республики Татарстан включает сведения о муниципальной услуге, содержащиеся в пунктах (подпунктах) 1.1, 1.3.1, 2.3, 2.5, 2.8, 2.10, 2.11, 5.1 настоящего Регламента;

2) посредством сети «Интернет» на официальном сайте муниципального района (<http://mendeleevsk.tatarstan.ru/>);

3) на Портале государственных и муниципальных услуг Республики Татарстан (<http://uslugi.tatar.ru/>) (далее – Региональный портал);

4) на Едином портале государственных и муниципальных услуг (функций) (<http://www.gosuslugi.ru/>) (далее – Единый портал);

5) в Исполкоме (Отделе):

при устном обращении - лично или по телефону;

при письменном (в том числе в форме электронного документа) обращении – на бумажном носителе по почте, в электронной форме по электронной почте.

1.3.4. Информация по вопросам предоставления муниципальной услуги размещается специалистом Отдела на официальном сайте муниципального района и на информационных стендах в помещениях Исполкома для работы с заявителями.

1.3.4.5 Установить, что положения административного регламента предоставления муниципальной услуги по постановке на учет и выдаче свидетельства о праве на получение социальной выплаты на приобретение (строительства) жилья по подпрограмме «Обеспечение жильем молодых семей в Республике Татарстан» в электронной форме применяются в сроки, определенные планом-графиком перехода на предоставление государственных (муниципальных) услуг в электронной форме, утвержденным в соответствии с частью 4 статьи 29 Федерального закона «Об организации предоставления государственных и муниципальных услуг».

1.4. Предоставление муниципальной услуги осуществляется в соответствии с:

Жилищным кодексом Российской Федерации от 29.12.2004 №188-ФЗ (Собрание законодательства РФ, 03.01.2005, №1 (часть 1), ст.14) (далее – ЖК РФ);

Федеральный закон от 06.10.2003 № 131-ФЗ «Об общих принципах организации местного самоуправления в Российской Федерации» (Собрание законодательства РФ, 06.10.2003, № 40, ст. 3822);

Федеральным законом от 27.07.2010 №210-ФЗ «Об организации предоставления государственных и муниципальных услуг» (Собрание законодательства РФ, 02.08.2010, №31, ст.4179) (далее – Федеральный закон № 210-ФЗ);

постановлением Правительства Российской Федерации от 17.12.2010 №1050 «О федеральной целевой программе «Жилище» на 2011 - 2015 годы» (Собрание законодательства РФ, 31.01.2011, №5, ст.739) (далее – ФЦП «Жилище»);

Законом Республики Татарстан от 21.10.1999 №2443 «О государственной поддержке молодых семей в улучшении жилищных условий» (Республика Татарстан, № 239, 27.11.1999) (далее – Закон РТ №2443);

постановление Кабинет Министров Республики Татарстан от 30.04.2014 №289 «Об утверждении государственной программы «Обеспечение качественным жильем и услугами жилищно-коммунального хозяйства населения Республики Татарстан» (Сборник постановлений и распоряжений Кабинета Министров Республики Татарстан и нормативных актов республиканских органов исполнительной власти», 20.05.2014, №37, ст.1160) (далее – постановление КМ РТ №289);

Правилами предоставления молодым семьям социальных выплат на приобретение жилья в рамках реализации подпрограммы «Обеспечение жильем молодых семей в Республике Татарстан» государственной программы «Обеспечение качественным жильем и услугами жилищно-коммунального хозяйства населения Республики Татарстан», приложение №3 к подпрограмме «Обеспечение жильем молодых семей в Республике Татарстан» (Сборник постановлений и распоряжений Кабинета Министров Республики Татарстан и нормативных актов республиканских органов исполнительной власти», 20.05.2014, №37, ст.1160 ) (далее – Правила)

Уставом муниципального образования «Менделеевский муниципальный район Республика Татарстан» (далее - Устав);

Положением об Исполнительном комитете Менделеевского муниципального района Республики Татарстан, утвержденным Решением Совета Менделеевского муниципального района Республики Татарстан от 07.08.2014 № 254 (далее – Положением об ИК);

Положением об отделе, утвержденным приказом руководителя Исполкома от 10.01.2020 №2 (далее – Положение об отделе);

1.5. В настоящем регламенте используются следующие термины и определения: молодые семьи – молодые семьи, в том числе неполная молодая семья, состоящая из одного молодого родителя и одного и более детей, соответствующая следующим условиям:

а) возраст каждого из супругов либо одного родителя в неполной семье на день принятия государственным заказчиком Программы решения о включении молодой семьи - участницы Программы в список претендентов на получение социальной выплаты в планируемом году не превышает 35 лет;

б) признание семьи, нуждающейся в улучшении жилищных условий в соответствии с пунктом 5 Правил предоставления молодым семьям социальных выплат на приобретение жилья в рамках реализации долгосрочной целевой программы "Обеспечение жильем молодых семей в Республике Татарстан" на 2012 - 2015 годы», утвержденной постановлением КМ РТ № 789 от 24 сентября 2011 года;

в) наличие у семьи доходов либо иных денежных средств, достаточных для оплаты расчетной (средней) стоимости жилья в части, превышающей размер предоставляемой социальной выплаты;

субсидия - имеющая целевое назначение полная или частичная оплата предоставляемых гражданам социальных услуг;

удаленное рабочее место многофункционального центра предоставления государственных и муниципальных услуг – территориально обособленное структурное подразделение (офис) многофункционального центра предоставления государственных и муниципальных услуг, созданное в городском или сельском поселении муниципального района (городского округа) Республики Татарстан в соответствии с пунктом 34 Правил организации деятельности многофункциональных центров предоставления государственных и муниципальных услуг, утвержденных постановлением Правительства Российской Федерации от 22.12.2012 №1376 «Об утверждении Правил организации деятельности многофункциональных центров предоставления государственных и муниципальных услуг»;

техническая ошибка - ошибка (описка, опечатка, грамматическая или арифметическая ошибка либо подобная ошибка), допущенная органом, предоставляющим муниципальную услугу, и приведшая к несоответствию сведений, внесенных в документ (результат муниципальной услуги), сведениям в документах, на основании которых вносились сведения.

В настоящем Регламенте под заявлением о предоставлении муниципальной услуги (далее - заявление) понимается запрос о предоставлении муниципальной услуги (п.2 ст.2 Федерального закона от 27.07.2010 №210-ФЗ). Заявление заполняется на стандартном бланке.

## 2. Стандарт предоставления муниципальной услуги

Наименование требования к стандарту предоставления муниципальной услуги	Содержание требований к стандарту	Нормативный акт, устанавливающий услугу или требование
2.1. Наименование муниципальной услуги	Постановка на учет и выдача свидетельства о праве на получение социальной выплаты на приобретение (строительства) жилья по подпрограмме «Обеспечение жильем молодых семей в Республике Татарстан»	п.2 ст.2 ЖК РФ; ст.1 Закона РТ № 2443
2.2. Наименование исполнительно-распорядительного органа местного самоуправления, непосредственно предоставляющего муниципальную услугу	Исполнительный комитет Менделеевского муниципального района Республики Татарстан	Положение об ИК
2.3. Описание результата предоставления муниципальной услуги	Решение о включении в список молодых семей, изъявивших желание получить социальную выплату в планируемом году. Выдача свидетельства о праве на получение социальной выплаты на приобретение жилого помещения или строительство жилого дома. Решение об отказе в предоставлении муниципальной услуги.	П.3 Правил
2.4. Срок предоставления муниципальной услуги, в том числе с учетом необходимости обращения в организации,	Принятие решения о признании либо об отказе в признании молодой семьи нуждающейся в улучшении жилищных условий с целью участия в реализации	п.18 Правил

<p>участвующие в предоставлении муниципальной услуги, срок приостановления предоставления муниципальной услуги в случае, если возможность приостановления предусмотрена законодательством Российской Федерации, срок выдачи (направления) документов, являющихся результатом предоставления муниципальной услуги</p>	<p>Подпрограммы в планируемом году - 8 дней<sup>1</sup> с момента подачи заявления.          Время ожидания наступления очереди не входит в срок предоставления муниципальной услуги.          Оформление свидетельства на получение субсидии в порядке очередности – 10 дней после поступления средств из бюджета РТ.          Приостановление срока предоставления муниципальной услуги не предусмотрено.          Выдача документа, являющегося результатом муниципальной услуги, осуществляется в день обращения заявителя.          Направление документа, являющегося результатом муниципальной услуги, с использованием способа связи, указанного в заявлении (по почте или на электронный адрес), осуществляется в день оформления и регистрации результата муниципальной услуги</p>	<p>п.31 Правил</p>
<p>2.5. Исчерпывающий перечень документов, необходимых в соответствии с законодательными или иными нормативными правовыми актами для предоставления муниципальной услуги, а также услуг, которые являются необходимыми и</p>	<p>Для участия в Подпрограмме в целях использования социальной выплаты в соответствии с пунктом 1 Правил, за исключением использования социальной выплаты для погашения основной суммы долга и уплаты процентов по жилищным кредитам, в том числе ипотечным, или жилищным займам на приобретение жилого помещения или строительство жилого дома, за исключением иных процентов, штрафов, комиссий и</p>	<p>п.15 Правил</p>

<sup>1</sup> Срок предоставления муниципальной услуги определен исходя из суммарного срока, минимально необходимого для осуществления административных процедур. Длительность административных процедур исчисляется в рабочих днях.



<p>обязательными для предоставления муниципальных услуг, подлежащих представлению заявителем, способы их получения заявителем, в том числе в электронной форме, порядок их представления</p>	<p>пеней за просрочку исполнения обязательств по этим кредитам или займам, молодая семья подает в орган местного самоуправления по месту постоянного жительства следующие документы</p> <ol style="list-style-type: none"><li>1) заявление о признании органом местного самоуправления молодой семьи, нуждающейся в улучшении жилищных условий для возможности участия в реализации федеральной подпрограммы и Подпрограммы по форме (приложение №1) в двух экземплярах (один экземпляр возвращается заявителю с указанием даты принятия заявления и приложенных к нему документов) либо в электронной форме, подписанное в соответствии с требованиями Федерального закона от 06.04.2011 № 63-ФЗ «Об электронной подписи», при обращении посредством Регионального портала;</li><li>2) копии документов, удостоверяющие личность каждого члена семьи;</li><li>3) копия свидетельства о браке (на неполную семью не распространяется);</li><li>4) заявление на включение в список молодых семей - претендентов на получение социальных выплат в планируемом году по форме (приложение №2) в двух экземплярах с приложением документов, необходимых для подтверждения нуждаемости в улучшении жилищных условий и платежеспособности (один экземпляр заявления возвращается заявителю с указанием даты принятия заявления и приложенных к нему документов);</li></ol>	
--	---	--

	<p>5) письменное согласие совершеннолетних членов молодой семьи на обработку органами местного самоуправления, органами исполнительной власти Республики Татарстан, территориальными органами федеральных органов исполнительной власти персональных данных о членах молодой семьи в соответствии со статьей 9 Федерального закона «О персональных данных»;</p> <p>6) документ, подтверждающий признание молодой семьи, нуждающейся в улучшении жилищных условий в соответствии с пунктом 6 Правил;</p> <p>7) документ, подтверждающий наличие у семьи доходов, позволяющих получить кредит, либо иных денежных средств, достаточных для оплаты расчетной (средней) стоимости жилья в части, превышающей размер предоставляемой социальной выплаты.</p> <p>8) сведения об отсутствии задолженности по налогам, сборам и иным платежам в бюджеты бюджетной системы Российской Федерации – ФНС России.</p> <p style="padding-left: 40px;">- сведения об уплате всех налогов и сборов.</p> <p>Для участия в Подпрограмме в целях использования социальной выплаты для погашения основной суммы долга и уплаты процентов по жилищным кредитам, в том числе ипотечным, или жилищным займам на приобретение жилого помещения или строительство жилого дома, за исключением иных процентов, штрафов, комиссий и пеней за просрочку исполнения</p>	<p>п.16 Правил</p>
--	--	--------------------

	<p>обязательств по этим кредитам или займам заявитель представляет:</p> <ol style="list-style-type: none"><li>1) копии документов, удостоверяющие личность каждого члена семьи;</li><li>2) копия свидетельства о браке (на неполную семью не распространяется);</li><li>3) заявление на включение в список молодых семей - претендентов на получение социальных выплат в планируемом году по форме (приложение №2) в двух экземплярах с приложением документов, необходимых для подтверждения нуждаемости в улучшении жилищных условий и платежеспособности (один экземпляр заявления возвращается заявителю с указанием даты принятия заявления и приложенных к нему документов);</li><li>4) документ, подтверждающий признание молодой семьи, нуждающейся в улучшении жилищных условий в соответствии с пунктом 6 Правил;</li><li>5) копия свидетельства о государственной регистрации права собственности на жилое помещение, приобретенное (построенное) с использованием средств ипотечного жилищного кредита (займа) или выписка из Единого государственного реестра недвижимости (при незавершенном строительстве жилого дома представляются документы на строительство, утвержденные государственным заказчиком Подпрограммы);</li><li>б) копия кредитного договора (договор займа);</li></ol>	
--	--	--

	<p>7) документ, подтверждающий, что молодая семья была признана нуждающейся в жилом помещении в соответствии с пунктом 6 Правил на момент заключения кредитного договора (договора займа);</p> <p>8) справка кредитора (заимодавца) о сумме остатка основного долга и сумме задолженности по выплате процентов за пользование ипотечным жилищным кредитом (займом).</p> <p>Бланк заявления для получения муниципальной услуги заявитель может получить при личном обращении в Исполкоме. Электронная форма бланка размещена на официальном сайте Исполкома.</p> <p>Заявление и прилагаемые документы могут быть представлены (направлены) заявителем на бумажных носителях одним из следующих способов:</p> <p>лично (лицом, действующим от имени заявителя, на основании доверенности);</p> <p>почтовым отправлением.</p> <p>Заявление и документы также могут быть представлены (направлены) заявителем через Региональный портал в виде электронных документов, подписанных усиленной квалифицированной электронной подписью</p>	
<p>2.6. Исчерпывающий перечень документов, необходимых в соответствии с нормативными правовыми актами для предоставления муниципальной услуги, которые находятся в распоряжении государственных</p>	<p>Получаются в рамках межведомственного взаимодействия:</p> <p>1) Сведения, подтверждающие количество граждан, зарегистрированных по месту жительства в жилом помещении;</p> <p>2) Документ, подтверждающий признание молодой семьи, нуждающейся в улучшении жилищных условий</p>	

<p>органов, органов местного самоуправления и иных организаций и которые заявитель вправе представить, а также способы их получения заявителями, в том числе в электронной форме, порядок их представления; государственный орган, орган местного самоуправления либо организация, в распоряжении которых находятся данные документы</p>	<p>(его копия), запрашивается органом местного самоуправления в соответствии с законодательством, если молодая семья не представила указанный документ по собственной инициативе.</p> <p>Способы получения и порядок представления документов, которые заявитель вправе представить, определены пунктом 2.5 настоящего Регламента.</p> <p>3) финансовый лицевой счет</p> <p>Запрещается требовать от заявителя вышеперечисленные документы, находящиеся в распоряжении государственных органов, органов местного самоуправления и иных организаций.</p> <p>Непредставление заявителем документов, содержащих вышеуказанные сведения, не является основанием для отказа заявителю в предоставлении услуги.</p>	
<p>2.7. Исчерпывающий перечень оснований для отказа в приеме документов, необходимых для предоставления муниципальной услуги</p>	<p>Основания для отказа в приеме документов:</p> <p>1) Подача документов ненадлежащим лицом;</p> <p>2) Несоответствие представленных документов перечню документов и требованиям, указанным в пункте 2.5 настоящего Регламента;</p> <p>3) В заявлении и прилагаемых к заявлению документах имеются неоговоренные исправления, серьезные повреждения, не позволяющие однозначно истолковать их содержание;</p> <p>4) Представление документов в ненадлежащий орган</p>	
<p>2.8. Исчерпывающий перечень оснований для приостановления или отказа в предоставлении муниципальной услуги</p>	<p>Основания для приостановления предоставления услуги не предусмотрены.</p> <p>Основания для отказа:</p>	<p>п.19 Правил</p>

	<p>а) несоответствие молодой семьи требованиям, указанным в пункте 5 Правил, в том числе при превышении 35-летнего возраста одного или каждого из супругов либо одного родителя в неполной семье;</p> <p>б) непредставление или представление не в полном объеме документов, указанных в пунктах 15 и 16 Правил;</p> <p>в) недостоверность сведений, содержащихся в представленных документах;</p> <p>г) ранее реализованное право на улучшение жилищных условий с использованием социальной выплаты или иной формы государственной поддержки за счет средств федерального бюджета, за исключением средств (части средств) материнского (семейного) капитала</p>	
2.9. Порядок, размер и основания взимания государственной пошлины или иной платы, взимаемой за предоставление муниципальной услуги	Муниципальная услуга предоставляется на безвозмездной основе	
2.10. Перечень услуг, которые являются необходимыми и обязательными для предоставления муниципальной услуги, в том числе сведения о документе (документах), выдаваемом (выдаваемых) организациями, участвующими в	Предоставление необходимых и обязательных услуг не требуется	

предоставлении муниципальных услуг		
2.11. Порядок, размер и основания взимания платы за предоставление услуг, которые являются необходимыми и обязательными для предоставления государственной услуги, включая информацию о методике расчета размера такой платы	Предоставление необходимых и обязательных услуг не требуется.	
2.12. Максимальный срок ожидания в очереди при подаче запроса о предоставлении муниципальной услуги, услуги, предоставляемой организацией, участвующей в предоставлении муниципальной услуги, и при получении результата предоставления таких услуг	Подача заявления на получение муниципальной услуги при наличии очереди - не более 15 минут. При получении результата предоставления муниципальной услуги максимальный срок ожидания в очереди не должен превышать 15 минут	
2.13. Срок и порядок регистрации запроса заявителя о предоставлении муниципальной услуги и услуги, предоставляемой организацией, участвующей в предоставлении муниципальной услуги, в том числе в электронной форме	В течение одного дня с момента поступления заявления. Запрос, поступивший в электронной форме, в выходной (праздничный) день регистрируется на следующий за выходным (праздничным) рабочий день	

<p>2.14. Требования к помещениям, в которых предоставляется муниципальная услуга, к залу ожидания, местам для заполнения запросов о предоставлении муниципальной услуги, информационным стендам с образцами их заполнения и перечнем документов, необходимых для предоставления каждой муниципальной услуги, размещению Визуальной, текстовой и мультимедийной информации о порядке предоставления такой услуги, в том числе обеспечению доступности для инвалидов указанных объектов в соответствии с федеральным законодательством и законодательством Республики Татарстан о социальной защите инвалидов помощь работников объекта;</p> <p>г) сопровождение инвалидов, имеющих стойкие нарушения функции зрения и самостоятельного передвижения по территории объекта;</p> <p>д) содействие инвалиду при входе в объект и выходе из него,</p>	<p>Предоставление муниципальной услуги осуществляется в зданиях и помещениях, оборудованных противопожарной системой и системой пожаротушения, необходимой для оформления документов, информационными стендами. Визуальная, текстовая и мультимедийная информация о порядке предоставления муниципальной услуги размещается в удобных для заявителей местах, в том числе с учетом ограниченных возможностей инвалидов. В залах ожидания (помещении) оборудуются информационные стенды, на которых размещаются сведения, а также формы запросов о предоставлении муниципальной услуги с образцами заполнения.</p> <p>Обеспечивается создание инвалидам следующих условий доступности объектов, в которых предоставляется муниципальная услуга (далее - объект), в соответствии с требованиями, установленными законодательными и иными нормативными правовыми актами:</p> <p>а) возможность беспрепятственного входа в объекты и выхода из них;</p> <p>б) возможность самостоятельного передвижения по территории объекта в целях доступа к месту предоставления муниципальной услуги, в том числе с помощью работников объекта, предоставляющих муниципальную услугу, ассистивных и вспомогательных технологий, а также сменного кресла-коляски;</p> <p>в) возможность посадки в транспортное средство и</p>	<p>ст.14, ст.15 Федерального Закона от 24. Ноября 1995 года №181-ФЗ «О социальной защите инвалидов в Российской Федерации»</p>
--	--	--



<p>информирование инвалида о доступных маршрутах общественного транспорта;</p> <p>е) надлежащее размещение носителей информации, необходимой для обеспечения беспрепятственного доступа инвалидов к объекту и муниципальной услуге, с учетом ограничений их жизнедеятельности, в том числе дублирование необходимой для получения муниципальной услуги звуковой и зрительной информации, а также надписей, знаков и иной текстовой и графической информации</p>	<p>высадки из него перед входом в объект, в том числе с использованием кресла-коляски и, при необходимости, с знаками, выполненными рельефноточечным шрифтом Брайля и на контрастном фоне;</p> <p>ж) обеспечение допуска на объект собаки-проводника при наличии документа, подтверждающего ее специальное обучение, выданного по форме и в порядке, утвержденных приказом Министерства труда и социальной защиты Российской Федерации от 22 июня 2015 г. № 386н "Об утверждении формы документа, подтверждающего специальное обучение собаки-проводника, и порядка его выдачи".</p> <p>Обеспечивается создание инвалидам следующих условий доступности муниципальной услуги в соответствии с требованиями, установленными законодательными и иными нормативными правовыми актами:</p> <p>а) оказание инвалидам помощи, необходимой для получения в доступной для них форме информации о правилах предоставления муниципальной услуги, в том числе об оформлении необходимых для получения муниципальной услуги документов, о совершении ими других необходимых для получения муниципальной услуги действий;</p> <p>б) предоставление инвалидам по слуху, при необходимости, муниципальной услуги с использованием русского жестового языка, включая обеспечение допуска на объект сурдопереводчика, тифлосурдопереводчика;</p> <p>в) оказание иной</p>	
---	---	--

	<p>необходимой инвалидам помощи в преодолении барьеров, мешающих получению ими муниципальной услуги наравне с другими лицами;</p> <p>г) наличие копий документов, объявлений, инструкций о порядке предоставления муниципальной услуги (в том числе на информационном стенде), выполненных рельефноточечным шрифтом Брайля и на контрастном фоне, а также аудиоконтур в регистратуре.</p>	
<p>2.15. Показатели доступности и качества муниципальной услуги, в том числе количество взаимодействий заявителя с должностными лицами при предоставлении муниципальной услуги и их продолжительность, возможность получения информации о ходе предоставления муниципальной услуги, в том числе с использованием информационно-коммуникационных технологий, возможность либо невозможность получения муниципальной услуги в многофункциональном центре предоставления государственных и муниципальных услуг (в том числе в полном объеме), в любом</p>	<p>Показателями доступности предоставления муниципальной услуги являются:</p> <p>расположенность помещения МФЦ по адресу: г. Менделеевск, ул. Фомина, д.19 в зоне доступности общественного транспорта;</p> <p>наличие необходимого количества специалистов, а также помещений, в которых осуществляется прием документов от заявителей;</p> <p>наличие исчерпывающей информации о способах, порядке и сроках предоставления муниципальной услуги на информационных стендах, информационных ресурсах <a href="http://mendeleevsk.tatarstan.ru/">http://mendeleevsk.tatarstan.ru/</a> в сети «Интернет», на Едином портале государственных и муниципальных услуг;</p> <p>оказание помощи инвалидам в преодолении барьеров, мешающих получению ими услуг наравне с другими лицами.</p> <p>Качество предоставления муниципальной услуги характеризуется отсутствием:</p>	

<p>территориальном подразделении органа исполнительно распорядительного органа местного самоуправления, по выбору заявителя (экстерриториальный принцип), посредством запроса о предоставлении нескольких государственных и (или) муниципальных услуг в многофункциональных центрах предоставления государственных и муниципальных услуг, предусмотренного статьей 15.1 Федерального закона (комплексный запрос)</p>	<p>очередей при приеме документов и выдаче заявителям результатов муниципальной услуги; нарушений сроков предоставления муниципальной услуги; жалоб на действия (бездействие) муниципальных служащих, предоставляющих муниципальную услугу; жалоб на некорректное, невнимательное отношение муниципальных служащих, оказывающих муниципальную услугу, к заявителям.</p> <p>При подаче запроса о предоставлении муниципальной услуги и при получении результата муниципальной услуги, предполагается однократное взаимодействие должностного лица, предоставляющего муниципальную услугу, и заявителя. Продолжительность взаимодействия определяется регламентом.</p> <p>Информация о ходе предоставления муниципальной услуги может быть получена заявителем на сайте <a href="http://mendeleevsk.tatarstan.ru/">http://mendeleevsk.tatarstan.ru/</a>, на Едином портале государственных и муниципальных услуг, в МФЦ.</p> <p>Предоставление муниципальной услуги через многофункциональный центр предоставления государственных и муниципальных услуг (далее – МФЦ), удаленные рабочие места МФЦ не осуществляется.</p> <p>Муниципальная услуга по экстерриториальному принципу и в составе комплексного запроса не предоставляется</p>	
--	--	--

<p>2.16. Иные требования, в том числе учитывающие особенности предоставления муниципальной услуги по экстерриториальному принципу (в случае, если муниципальная услуга предоставляется по экстерриториальному принципу) и особенности предоставления муниципальной услуги в электронной форме</p>	<p>Консультацию о порядке получения муниципальной услуги в электронной форме можно получить через Интернет-приемную или через Портал государственных и муниципальных услуг Республики Татарстан.</p> <p>При предоставлении муниципальной услуги в электронном виде заявитель вправе:</p> <ul style="list-style-type: none"> <li>а) получить информацию о порядке и сроках предоставления муниципальной услуги, размещенную на Едином портале или на Региональном портале;</li> <li>б) подать заявление о предоставлении муниципальной услуги в форме электронного документа с использованием «Личного кабинета» Регионального портала посредством заполнения электронной формы заявления.</li> </ul> <p>При направлении документов, необходимых для предоставления муниципальной услуги с использованием «Личного кабинета» Регионального портала, используется усиленная квалифицированная электронная подпись. Заявитель вправе использовать простую электронную подпись в случаях, предусмотренных постановлением Правительства Российской Федерации от 25.06.2012 № 634;</p> <ul style="list-style-type: none"> <li>в) получить сведения о ходе выполнения заявлений о предоставлении муниципальной услуги, поданных в электронной форме;</li> <li>г) осуществить оценку качества предоставления муниципальной услуги посредством Регионального портала;</li> </ul>	
---	---	--

	<p>д) получить результат предоставления муниципальной услуги в форме электронного документа;</p> <p>е) подать жалобу на решение и действие (бездействие) Отдела, а также его должностных лиц, муниципальных служащих посредством официального сайта муниципального района, Регионального портала, портала федеральной государственной информационной системы, обеспечивающей процесс досудебного (внесудебного) обжалования решений и действий (бездействия), совершенных при предоставлении государственных и муниципальных услуг органами, предоставляющими государственные и муниципальные услуги, их должностными лицами, государственными и муниципальными служащими.</p>	
--	--	--

### **3. Состав, последовательность и сроки выполнения административных процедур, требования к порядку их выполнения, в том числе особенности выполнения административных процедур в электронной форме**

3.1. Описание последовательности действий при предоставлении муниципальной услуги

3.1.1. Предоставление муниципальной услуги включает в себя следующие процедуры:

- 1) консультирование заявителя;
- 2) принятие и регистрация заявления;
- 3) формирование и направление межведомственных запросов в органы, участвующие в предоставлении муниципальной услуги;
- 4) проверка достоверности сведений;
- 5) подготовка результата муниципальной услуги;
- 6) выдача заявителю результата муниципальной услуги.

3.2. Оказание консультаций заявителю

3.2.1. Заявитель вправе обратиться в Отдел лично, по телефону и (или) электронной почте для получения консультаций о порядке получения муниципальной услуги.

Специалист Отдела консультирует заявителя, в том числе по составу, форме представляемой документации и другим вопросам для получения муниципальной услуги и при необходимости оказывает помощь в заполнении бланка заявления.

Процедуры, устанавливаемые настоящим пунктом, осуществляются в день обращения заявителя.

Результат процедур: консультации по составу, форме представляемой документации и другим вопросам получения разрешения.

3.3. Принятие и регистрация заявления

3.3.1. Заявитель лично, через доверенное лицо или через МФЦ, удаленное рабочее место МФЦ подает письменное либо в электронной форме заявление о предоставлении муниципальной услуги и представляет документы в соответствии с пунктом 2.5 настоящего Регламента в Отдел.

При поступлении заявления в электронной форме должностное лицо Отдела, ответственное за прием заявлений:

- а) обеспечивает регистрацию заявления в системе электронного документооборота, при этом заявлению присваиваются статусы «Принято ведомством» или «В обработке», что отражается в «Личном кабинете» Регионального портала;

б) проверяет соблюдение условий действительности электронной подписи, посредством обращения к Единому portalу (в случае, если заявителем представлены электронные образы документов, подписанные усиленной квалифицированной электронной подписью).

В случае если в результате проверки усиленной квалифицированной электронной подписи не выявлено несоблюдение условий ее действительности, должностное лицо Отдела направляет заявителю указанным в заявлении способом не позднее рабочего дня, следующего за днем поступления заявления в Отдел, уведомление о поступлении заявления, содержащее входящий регистрационный номер заявления, дату получения заявления, перечень наименований файлов, представленных к нему документов, дату получения результата муниципальной услуги.

В случае если в результате проверки усиленной квалифицированной электронной подписи выявлено несоблюдение условий ее действительности, должностное лицо Отдела:

принимает решение об отказе в приеме документов, поступивших в электронной форме;

направляет заявителю уведомление о принятом решении в электронной форме с указанием пунктов статьи 11 Федерального закона от 06.04.2011 № 63-ФЗ «Об электронной подписи», которые послужили основанием для его принятия. Такое уведомление подписывается усиленной квалифицированной электронной подписью должностного лица Отдела, регистрируется в системе электронного документооборота и направляется способами, указанными в пункте 9 Правил использования усиленной квалифицированной электронной подписи при обращении за получением государственных и муниципальных услуг, утвержденных постановлением Правительства Российской Федерации от 25.08.2012 № 852.

3.3.2. Специалист Отдела, ведущий прием заявлений, осуществляет:

установление личности заявителя;

проверку полномочий заявителя (в случае действия по доверенности);

проверку наличия документов, предусмотренных пунктом 2.5 настоящего Регламента;

проверку соответствия представленных документов установленным требованиям (надлежащее оформление копий документов, отсутствие в документах подчисток, приписок, зачеркнутых слов и иных не оговоренных исправлений).

В случае отсутствия замечаний специалист Отдела осуществляет:

прием и регистрацию заявления в специальном журнале;

вручение заявителю копии описи представленных документов с отметкой о дате приема документов, присвоенном входящем номере, дате и времени исполнения муниципальной услуги;

направление заявления на рассмотрение руководителю Исполкома.

В случае наличия оснований для отказа в приеме документов, специалист Отдела, ведущий прием документов, уведомляет заявителя о наличии препятствий для регистрации заявления и возвращает ему документы с письменным объяснением содержания выявленных оснований для отказа в приеме документов.

Процедуры, устанавливаемые настоящим пунктом, осуществляются:

прием заявления и документов в течение 15 минут;

регистрация заявления в течение одного дня с момента поступления заявления.

Результат процедур: принятое и зарегистрированное заявление, направленное на рассмотрение руководителю Исполкома или возвращенные заявителю документы.

3.3.3. Руководитель Исполкома рассматривает заявление, определяет исполнителя и направляет заявление в Отдел.

Процедура, устанавливаемая настоящим пунктом, осуществляется в течение одного дня с момента регистрации заявления.

Результат процедуры: направленное исполнителю заявление.

3.4. Формирование и направление межведомственных запросов в органы, участвующие в предоставлении муниципальной услуги

3.4.1. Специалист Отдела направляет в электронной форме посредством системы межведомственного электронного взаимодействия запрос о предоставлении:

Документ, подтверждающий признание молодой семьи, нуждающейся в улучшении жилищных условий (его копия).

Процедуры, устанавливаемые настоящим пунктом, осуществляются в течение одного рабочего дня с момента поступления заявления о предоставлении муниципальной услуги.

Результат процедуры: направленный запрос.

3.4.2. Специалисты поставщиков данных на основании запроса, поступившего через систему межведомственного электронного взаимодействия, предоставляют запрашиваемые документы (информацию) или направляют уведомления об отсутствии документа и (или) информации, необходимых для предоставления муниципальной услуги (далее – уведомление об отказе).

Процедуры, устанавливаемые настоящим подпунктом, осуществляются в течение пяти дней со дня поступления межведомственного запроса в орган или организацию, предоставляющие документ и информацию, если иные сроки подготовки и направления ответа на межведомственный запрос не установлены федеральными законами, правовыми актами Правительства Российской Федерации и принятыми в соответствии с федеральными законами нормативными правовыми актами Республики Татарстан.

Результат процедур: документы (сведения) либо уведомление об отказе, направленные в Отдел.



### 3.5. Проверка достоверности сведений.

#### 3.5.1. Специалист Отдела осуществляет:

проверку достоверности сведений, содержащихся в представленных документах; оформление учетного дела (комплектация всех документов в отдельную папку); проверку наличия оснований для отказа в предоставлении муниципальной услуги, предусмотренных пунктом 2.9 настоящего Регламента. В случае наличия оснований для отказа в предоставлении муниципальной услуги специалист Отдела подготавливает заключение об отказе в предоставлении муниципальной услуги. Заключение прикладывается к учетному делу;

Процедуры, устанавливаемые настоящим пунктом, осуществляются в течение одного дня с момента поступления ответов на запросы.

Результат процедур: оформление учетного дела.

### 3.6. Подготовка результата муниципальной услуги

3.6.1. Специалист Отдела на учетные дела включает заявителя в списки очередников на получение субсидии или готовит письмо об отказе в предоставлении муниципальной услуги.

Результат процедуры: направленный на утверждение проект документа.

3.6.2. Руководитель Исполкома утверждает списки или подписывает письмо об отказе и направляет в Отдел.

Процедуры, устанавливаемые подпунктами 3.6.1, 3.6.2, осуществляется в течение одного дня с момента окончания предыдущей процедуры.

Результат процедуры: утвержденный документ.

3.6.3. Специалист Отдела получив утвержденный список, направляет данные заявителя в Республиканский исполнительный орган, уполномоченный на выдачу сертификата. В случае если в предоставлении муниципальной услуги отказано, направляет подписанное письмо заявителю почтовым отправлением.

Процедура, устанавливаемая настоящим пунктом, осуществляется в течение одного дня с момента окончания предыдущей процедуры.

Результат процедур: направленные данные заявителя или письмо об отказе.

### 3.7. Выдача заявителю результата муниципальной услуги.

3.7.1. Специалист Отдела на основании поступивших сведений оформляет свидетельство на получение субсидии в порядке очередности, определенной списком молодых семей - претендентов на получение субсидии.

Процедура, устанавливаемая настоящим пунктом, осуществляется в течение десяти дней после поступления средств из бюджета Республики Татарстан, предназначенных для предоставления субсидий.

Результат процедуры: выдача свидетельства на получение субсидии.

3.7.2. При возникновении у молодой семьи обстоятельств, потребовавших замены выданного свидетельства, молодая семья представляет в орган, выдавший свидетельство, заявление о его замене с указанием обстоятельств, потребовавших такой замены, и приложением документов, подтверждающих эти обстоятельства.

Процедуры, устанавливаемые настоящим пунктом, осуществляются в соответствии с пунктами 3.1. – 3.6. настоящего административного регламента.

Результат процедур: выдача нового свидетельства.

### 3.8. Исправление технических ошибок.

3.8.1. В случае обнаружения технической ошибки в документе, являющемся результатом муниципальной услуги, заявитель представляет в Отдел:

заявление об исправлении технической ошибки (приложение №4);

документ, выданный заявителю как результат муниципальной услуги, в котором содержится техническая ошибка;

документы, имеющие юридическую силу, свидетельствующие о наличии технической ошибки.

Заявление об исправлении технической ошибки в сведениях, указанных в документе, являющемся результатом муниципальной услуги, подается заявителем (уполномоченным представителем) лично, либо почтовым отправлением (в том числе с использованием электронной почты), либо через единый портал государственных и муниципальных услуг или многофункциональный центр предоставления государственных и муниципальных услуг.

3.8.2. Специалист, ответственный за прием документов, осуществляет прием заявления об исправлении технической ошибки, регистрирует заявление с приложенными документами и передает их в Отдел.

Процедура, устанавливаемая настоящим пунктом, осуществляется в течение одного дня с момента регистрации заявления.

Результат процедуры: принятое и зарегистрированное заявление, направленное на рассмотрение специалисту Отдела.

3.8.3. Специалист Отдела рассматривает документы и в целях внесения исправлений в документ, являющийся результатом услуги, осуществляет процедуры, предусмотренные пунктом 3.6 настоящего Регламента, и выдает исправленный документ заявителю (уполномоченному представителю) лично под роспись с изъятием у заявителя (уполномоченного представителя) оригинала документа, в котором содержится техническая ошибка, или направляет в адрес заявителя почтовым отправлением (посредством электронной почты) письмо о возможности

получения документа при предоставлении в Отдел оригинала документа, в котором содержится техническая ошибка.

Процедура, устанавливаемая настоящим пунктом, осуществляется в течение трех дней после обнаружения технической ошибки или получения от любого заинтересованного лица заявления о допущенной ошибке.

Результат процедуры: выданный (направленный) заявителю документ.

#### **4. Порядок и формы контроля за предоставлением муниципальной услуги**

4.1. Контроль за полнотой и качеством предоставления муниципальной услуги включает в себя выявление и устранение нарушений прав заявителей, проведение проверок соблюдения процедур предоставления муниципальной услуги, подготовку решений на действия (бездействие) должностных лиц органа местного самоуправления.

Формами контроля за соблюдением исполнения административных процедур являются:

- 1) проверка и согласование проектов документов по предоставлению муниципальной услуги. Результатом проверки является визирование проектов;
- 2) проводимые в установленном порядке проверки ведения делопроизводства;
- 3) проведение в установленном порядке контрольных проверок соблюдения процедур предоставления муниципальной услуги.

Контрольные проверки могут быть плановыми (осуществляться на основании полугодовых или годовых планов работы органа местного самоуправления) и внеплановыми. При проведении проверок могут рассматриваться все вопросы, связанные с предоставлением муниципальной услуги (комплексные проверки), или по конкретному обращению заявителя.

В целях текущего контроля используются сведения, имеющиеся в электронной базе данных, служебная корреспонденция, устная и письменная информация специалистов, осуществляющих выполнение административных процедур, журналы учета соответствующих документов и другие сведения.

Для осуществления контроля за совершением действий при предоставлении муниципальной услуги и принятии решений руководителю Исполкома представляются справки о результатах предоставления муниципальной услуги.

О случаях и причинах нарушения сроков, последовательности и содержания административных процедур специалисты немедленно информируют руководителя органа, предоставляющего муниципальную услугу, а также предпринимают срочные меры по устранению нарушений

4.2. Текущий контроль за соблюдением последовательности действий, определенных административными процедурами по предоставлению муниципальной услуги, осуществляется заместителем руководителя Исполкома по

инфраструктурному развитию, ответственным за организацию работы по предоставлению муниципальной услуги, а также специалистами отдела инфраструктурного развития.

4.3. Перечень должностных лиц, осуществляющих текущий контроль, устанавливается положениями о структурных подразделениях органа местного самоуправления и должностными регламентами.

По результатам проведенных проверок в случае выявления нарушений прав заявителей виновные лица привлекаются к ответственности в соответствии с законодательством Российской Федерации.

4.4. Руководитель органа местного самоуправления несет ответственность за несвоевременное рассмотрение обращений заявителей.

Руководитель (заместитель руководителя) структурного подразделения органа местного самоуправления несет ответственность за несвоевременное и (или) ненадлежащее выполнение административных действий, указанных в разделе 3 настоящего Регламента.

Должностные лица и иные муниципальные служащие за решения и действия (бездействие), принимаемые (осуществляемые) в ходе предоставления муниципальной услуги, несут ответственность в установленном Законом порядке.

4.5. Контроль за предоставлением муниципальной услуги со стороны граждан, их объединений и организаций, осуществляется посредством открытости деятельности органа местного самоуправления при предоставлении муниципальной услуги, получения полной, актуальной и достоверной информации о порядке предоставления муниципальной услуги и возможности досудебного рассмотрения обращений (жалоб) в процессе предоставления муниципальной услуги.

**5. Досудебный (внесудебный) порядок обжалования решений и действий (бездействия) органа, предоставляющего муниципальную услугу, многофункционального центра предоставления государственных и муниципальных услуг, организаций, привлекаемых к реализации функций многофункционального центра в соответствии с частью 1.1 статьи 16 Федерального закона от 27 июля 2010 года N 210-ФЗ "Об организации предоставления государственных и муниципальных услуг", а также их должностных лиц, муниципальных служащих, работников**

5.1. Жалоба подается в письменной форме на бумажном носителе, в электронной форме в орган, предоставляющий муниципальную услугу, многофункциональный центр либо в соответствующий орган местного самоуправления, являющийся учредителем многофункционального центра (далее - учредитель многофункционального центра), а также в организации, предусмотренные частью 1\_1 статьи 16 Федерального закона от 27.07.2010 N 210-ФЗ «Об организации предоставления государственных и муниципальных услуг» (далее – настоящий

Федеральный закон). Жалобы на решения и действия (бездействие) руководителя органа, предоставляющего муниципальную услугу, подаются в вышестоящий орган (при его наличии) либо в случае его отсутствия рассматриваются непосредственно руководителем органа, предоставляющего муниципальную услугу. Жалобы на решения и действия (бездействие) работника многофункционального центра подаются руководителю этого многофункционального центра. Жалобы на решения и действия (бездействие) многофункционального центра подаются учредителю многофункционального центра или должностному лицу, уполномоченному нормативным правовым актом Республики Татарстан. Жалобы на решения и действия (бездействие) работников организаций, предусмотренных частью 1\_1 статьи 16 настоящего Федерального закона, подаются руководителям этих организаций.

5.2. Жалоба на решения и действия (бездействие) органа, предоставляющего муниципальную услугу, должностного лица органа, предоставляющего муниципальную услугу, государственного или муниципального служащего, руководителя органа, предоставляющего муниципальную услугу, может быть направлена по почте, через многофункциональный центр, с использованием информационно-телекоммуникационной сети "Интернет", официального сайта органа, предоставляющего муниципальную услугу, единого портала государственных и муниципальных услуг либо портала государственных и муниципальных услуг Республики Татарстан, а также может быть принята при личном приеме заявителя. Жалоба на решения и действия (бездействие) многофункционального центра, работника многофункционального центра может быть направлена по почте, с использованием информационно-телекоммуникационной сети "Интернет", официального сайта многофункционального центра, единого портала государственных и муниципальных услуг либо портала государственных и муниципальных услуг Республики Татарстан, а также может быть принята при личном приеме заявителя. Жалоба на решения и действия (бездействие) организаций, предусмотренных частью 1\_1 статьи 16 настоящего Федерального закона, а также их работников может быть направлена по почте, с использованием информационно-телекоммуникационной сети "Интернет", официальных сайтов этих организаций, единого портала государственных и муниципальных услуг либо портала государственных и муниципальных услуг Республики Татарстан, а также может быть принята при личном приеме заявителя.

5.3. Порядок подачи и рассмотрения жалоб на решения и действия (бездействие), организаций, предусмотренных частью 1\_1 статьи 16 настоящего Федерального закона, и их работников, а также жалоб на решения и действия (бездействие) многофункционального центра, его работников устанавливается Правительством Российской Федерации.

5.3.1. В случае, если федеральным законом установлен порядок (процедура) подачи и рассмотрения жалоб на решения и действия (бездействие) органов, предоставляющих муниципальные услуги, должностных лиц органов, предоставляющих муниципальные услуги, либо муниципальных служащих, для отношений, связанных с подачей и рассмотрением указанных жалоб, нормы статьи 11\_1 настоящего Федерального закона и настоящей статьи не применяются.

5.3.2. Жалоба на решения и (или) действия (бездействие) органов, предоставляющих муниципальные услуги, должностных лиц органов, предоставляющих муниципальные услуги, либо муниципальных служащих при осуществлении в отношении юридических лиц и индивидуальных предпринимателей, являющихся субъектами градостроительных отношений, процедур, включенных в исчерпывающие перечни процедур в сферах строительства, утвержденные Правительством Российской Федерации в соответствии с частью 2 статьи 6 Градостроительного кодекса Российской Федерации, может быть подана такими лицами в порядке, установленном настоящей статьей, либо в порядке, установленном антимонопольным законодательством Российской Федерации, в антимонопольный орган.

5.4. Особенности подачи и рассмотрения жалоб на решения и действия (бездействие) органов местного самоуправления и их должностных лиц, муниципальных служащих, а также на решения и действия (бездействие) многофункционального центра, работников многофункционального центра устанавливаются соответственно нормативными правовыми актами Республики Татарстан и муниципальными правовыми актами.

6. Жалоба должна содержать:

1) наименование органа, предоставляющего муниципальную услугу, должностного лица органа, предоставляющего муниципальную услугу, либо муниципального служащего, многофункционального центра, его руководителя и (или) работника, организаций, предусмотренных частью 1\_1 статьи 16 настоящего Федерального закона, их руководителей и (или) работников, решения и действия (бездействие) которых обжалуются;

2) фамилию, имя, отчество (последнее - при наличии), сведения о месте жительства заявителя - физического лица либо наименование, сведения о месте нахождения заявителя - юридического лица, а также номер (номера) контактного телефона, адрес (адреса) электронной почты (при наличии) и почтовый адрес, по которым должен быть направлен ответ заявителю;

3) сведения об обжалуемых решениях и действиях (бездействии) органа, предоставляющего муниципальную услугу, должностного лица органа, предоставляющего муниципальную услугу, либо государственного или муниципального служащего, многофункционального центра, работника

многофункционального центра, организаций, предусмотренных частью 1\_1 статьи 16 настоящего Федерального закона, их работников;

4) доводы, на основании которых заявитель не согласен с решением и действием (бездействием) органа, предоставляющего муниципальную услугу, должностного лица органа, предоставляющего муниципальную услугу, либо муниципального служащего, многофункционального центра, работника многофункционального центра, организаций, предусмотренных частью 1\_1 статьи 16 настоящего Федерального закона, их работников. Заявителем могут быть представлены документы (при наличии), подтверждающие доводы заявителя, либо их копии.

7. Жалоба, поступившая в орган, предоставляющий муниципальную услугу, многофункциональный центр, учредителю многофункционального центра, в организации, предусмотренные частью 1\_1 статьи 16 настоящего Федерального закона, либо вышестоящий орган (при его наличии), подлежит рассмотрению в течение пятнадцати рабочих дней со дня ее регистрации, а в случае обжалования отказа органа, предоставляющего муниципальную услугу, многофункционального центра, организаций, предусмотренных частью 1\_1 статьи 16 настоящего Федерального закона, в приеме документов у заявителя либо в исправлении допущенных опечаток и ошибок или в случае обжалования нарушения установленного срока таких исправлений - в течение пяти рабочих дней со дня ее регистрации.

8. По результатам рассмотрения жалобы принимается одно из следующих решений:

1) жалоба удовлетворяется, в том числе в форме отмены принятого решения, исправления допущенных опечаток и ошибок в выданных в результате предоставления государственной или муниципальной услуги документах, возврата заявителю денежных средств, взимание которых не предусмотрено нормативными правовыми актами Российской Федерации, нормативными правовыми актами Республики Татарстан, муниципальными правовыми актами;

2) в удовлетворении жалобы отказывается.

9. Не позднее дня, следующего за днем принятия решения, указанного в пункте 8 настоящего раздела, заявителю в письменной форме и по желанию заявителя в электронной форме направляется мотивированный ответ о результатах рассмотрения жалобы.

9.1.. В случае признания жалобы подлежащей удовлетворению в ответе заявителю, указанном в пункте 9 настоящего раздела, дается информация о действиях, осуществляемых органом, предоставляющим муниципальную услугу, многофункциональным центром либо организацией, предусмотренной частью 1\_1 статьи 16 настоящего Федерального закона, в целях незамедлительного устранения выявленных нарушений при оказании муниципальной услуги, а также приносятся извинения за доставленные неудобства и указывается информация о дальнейших

действиях, которые необходимо совершить заявителю в целях получения муниципальной услуги.

9.2. В случае признания жалобы не подлежащей удовлетворению в ответе заявителю, указанном в пункте 9 настоящего раздела, даются аргументированные разъяснения о причинах принятого решения, а также информация о порядке обжалования принятого решения.

10. В случае установления в ходе или по результатам рассмотрения жалобы признаков состава административного правонарушения или преступления должностное лицо, работник, наделенные полномочиями по рассмотрению жалоб в соответствии с частью 1 настоящей статьи, незамедлительно направляют имеющиеся материалы в органы прокуратуры.



## **6. Особенности выполнения административных процедур (действий) в многофункциональных центрах предоставления государственных и муниципальных услуг**

6.1. Описание последовательности действий при предоставлении муниципальной услуги включает в себя следующие процедуры:

- 1) информирование заявителя о порядке предоставления муниципальной услуги;
- 2) принятие и регистрация заявления и документов, необходимых для предоставления муниципальной услуги;
- 3) формирование и направление межведомственных запросов в органы, участвующие в предоставлении муниципальной услуги, в том числе по комплексному межведомственному запросу;
- 4) проверка действительности усиленной квалификационной цифровой электронной подписи заявителя, использованной при подаче заявления о предоставлении муниципальной услуги;
- 5) направление заявления с документами в Исполком;
- б) выдача заявителю результата муниципальной услуги.

6.2. Информирование заявителя о порядке предоставления муниципальной услуги  
Заявитель вправе обратиться в МФЦ лично, по телефону и (или) электронной почте для получения консультаций о порядке получения муниципальной услуги.

Специалист МФЦ информирует заявителя, в том числе по составу, форме представляемой документации и другим вопросам для получения муниципальной услуги и при необходимости оказывает помощь в заполнении бланка заявления.

Заявитель может получить информацию о порядке предоставления муниципальной услуги путем свободного доступа с сайта МФЦ <http://mfc16.tatarstan.ru/>

Процедуры, устанавливаемые настоящим пунктом, осуществляются в день обращения заявителя.

Результат процедур: информация по составу, форме представляемой документации и другим вопросам получения муниципальной услуги.

6.3. Принятие и регистрация заявления

6.3.1. Заявитель лично, через доверенное лицо или в электронной форме подает письменное заявление о предоставлении муниципальной услуги и представляет документы в соответствии с пунктом 2.5 настоящего Регламента в МФЦ, удаленное рабочее место МФЦ.

Заявление о предоставлении муниципальной услуги в электронной форме направляется через Портал государственных и муниципальных услуг Республики

Татарстан. Регистрация заявления, поступившего в электронной форме, осуществляется в установленном порядке.

6.3.2. Специалист МФЦ, ведущий прием заявлений, осуществляет процедуры, предусмотренные регламентом работы МФЦ.

Процедуры, устанавливаемые настоящим пунктом, осуществляются в сроки, установленные регламентом работы МФЦ.

Результат процедур: принятое и зарегистрированное заявление.

#### 6.4. Формирование пакета документов

6.4.1. Специалист МФЦ в соответствии с регламентом работы МФЦ:

проверяет действительность усиленной квалифицированной цифровой электронной подписи заявителя, использованной при подаче заявления о предоставлении муниципальной услуги;

формирует и направляет межведомственные запросы в органы, участвующие в предоставлении муниципальной услуги, в том числе по комплексному межведомственному запросу.

Процедуры, устанавливаемые настоящим пунктом, осуществляются в сроки, установленные регламентом работы МФЦ.

Результат процедур: направленные запросы.

6.4.2. Специалист МФЦ после получения ответов на запросы формирует пакет документов и направляет его в Исполком в порядке, установленном регламентом работы МФЦ.

Процедуры, устанавливаемые настоящим пунктом, осуществляются в сроки, установленные регламентом работы МФЦ.

Результат процедур: направленные в Исполком документы.

#### 6.5. Выдача результата муниципальной услуги

6.5.1. Специалист МФЦ при поступлении результата муниципальной услуги из Исполкома регистрирует его в установленном порядке. Извещает заявителя (его представителя) с использованием способа связи, указанного в заявлении, о результате предоставления муниципальной услуги.

Процедуры, устанавливаемые настоящим подпунктом, осуществляются в день поступления документов из Исполкома.

Результат процедур: извещение заявителя (его представителя) о результате предоставления муниципальной услуги.

6.5.2. Специалист МФЦ выдает заявителю результат муниципальной услуги

Процедуры, устанавливаемые настоящим пунктом, осуществляются в порядке очередности, в день прибытия заявителя в сроки, установленные регламентом работы МФЦ.

Результат процедур: выданный результат муниципальной услуги.

(орган местного самоуправления)

Заявление

Прошу признать нуждающейся в улучшении жилищных условий для участия в реализации подпрограммы "Обеспечение жильем молодых семей" Федеральной целевой программы "Жилище" на 2015 - 2020 годы и подпрограммы "Обеспечение жильем молодых семей в Республике Татарстан" Государственной программы "Обеспечение качественным жильем и услугами жилищно-коммунального хозяйства населения Республики Татарстан" (далее - Подпрограмма) молодую семью в следующем составе:

супруг: \_\_\_\_\_,  
(Ф.И.О., дата рождения)  
паспорт: серия \_\_\_\_\_ N \_\_\_\_\_, выданный \_\_\_\_\_ "\_\_\_" \_\_\_\_\_ г.,

проживает по адресу: \_\_\_\_\_;  
супруга: \_\_\_\_\_,

(Ф.И.О., дата рождения)  
паспорт: серия \_\_\_\_\_ N \_\_\_\_\_, выданный \_\_\_\_\_ "\_\_\_" \_\_\_\_\_ г.,

проживает по адресу: \_\_\_\_\_;  
дети: \_\_\_\_\_,

(Ф.И.О., дата рождения)  
свидетельство о рождении (паспорт - для ребенка, достигшего 14 лет) \_\_\_\_\_

(ненужное вычеркнуть)  
серия \_\_\_\_\_ N \_\_\_\_\_, выданное (-ый) \_\_\_\_\_ "\_\_\_" \_\_\_\_\_ г.,

проживает по адресу: \_\_\_\_\_;  
\_\_\_\_\_;

(Ф.И.О., дата рождения)  
свидетельство о рождении (паспорт - для ребенка, достигшего 14 лет) \_\_\_\_\_  
серия \_\_\_\_\_ N \_\_\_\_\_, выданное (-ый) \_\_\_\_\_ "\_\_\_" \_\_\_\_\_ г.,

проживает по адресу: \_\_\_\_\_.  
\_\_\_\_\_.

Уведомлен(-а) о необходимости ежегодного предоставления документов, необходимых для подтверждения нуждаемости и платежеспособности согласно пункту 21 Правил предоставления молодым семьям социальных выплат на приобретение жилья в рамках реализации подпрограммы "Обеспечение жильем молодых семей в Республике Татарстан" (приложение N 3 к Подпрограмме) до 1 августа года, предшествующего планируемому, и при включении в список молодых семей - претендентов на получение социальных выплат в планируемом году.

С условиями участия в подпрограмме "Обеспечение жильем молодых семей" федеральной целевой программы "Жилище" на 2015 - 2020 годы и Подпрограмме ознакомлен(-ы) и обязуюсь (обязуемся) их выполнять:

1) \_\_\_\_\_;  
(Ф.И.О. совершеннолетнего члена семьи) (подпись) (дата)

2) \_\_\_\_\_;  
(Ф.И.О. совершеннолетнего члена семьи) (подпись) (дата)

3) \_\_\_\_\_;  
(Ф.И.О. совершеннолетнего члена семьи) (подпись) (дата)

К заявлению прилагаются следующие документы:

1) \_\_\_\_\_;  
(наименование и номер документа, кем и когда выдан)

2) \_\_\_\_\_;  
(наименование и номер документа, кем и когда выдан)

3) \_\_\_\_\_.

(наименование и номер документа, кем и когда выдан)

Заявление и прилагаемые к нему согласно перечню документы приняты  
" \_\_\_\_ " \_\_\_\_\_ 20\_\_ г.

\_\_\_\_\_  
(должность лица)

\_\_\_\_\_  
(подпись, дата)

\_\_\_\_\_  
(расшифровка подписи  
принявшего заявление)

\_\_\_\_\_ (орган местного самоуправления)

Заявление

Прошу включить в списки молодых семей - претендентов на получение социальной выплаты в \_\_\_\_\_ году в рамках реализации подпрограммы "Обеспечение жильем молодых семей" Федеральной целевой программы "Жилище" на 2015 - 2020 годы и подпрограммы "Обеспечение жильем молодых семей в Республике Татарстан" Государственной программы "Обеспечение качественным жильем и услугами жилищно-коммунального хозяйства населения Республики Татарстан" молодую семью в следующем составе:

супруг: \_\_\_\_\_,  
(Ф.И.О., дата рождения)  
паспорт: серия \_\_\_\_\_ N \_\_\_\_\_, выданный \_\_\_\_\_ "\_\_\_" \_\_\_\_\_ г.,

проживает по адресу: \_\_\_\_\_;  
супруга: \_\_\_\_\_,

(Ф.И.О., дата рождения)  
паспорт: серия \_\_\_\_\_ N \_\_\_\_\_, выданный \_\_\_\_\_ "\_\_\_" \_\_\_\_\_ г.,

проживает по адресу: \_\_\_\_\_;  
дети: \_\_\_\_\_,

(Ф.И.О., дата рождения)  
свидетельство о рождении (паспорт - для ребенка, достигшего 14 лет) \_\_\_\_\_

(ненужное вычеркнуть)  
серия \_\_\_\_\_ N \_\_\_\_\_, выданное (-ый) \_\_\_\_\_ "\_\_\_" \_\_\_\_\_ г.,

проживает по адресу: \_\_\_\_\_;  
\_\_\_\_\_;

(Ф.И.О., дата рождения)  
свидетельство о рождении (паспорт - для ребенка, достигшего 14 лет) \_\_\_\_\_  
серия \_\_\_\_\_ N \_\_\_\_\_, выданное (-ый) \_\_\_\_\_ "\_\_\_" \_\_\_\_\_ г.,

проживает по адресу: \_\_\_\_\_.

С условиями участия в \_\_\_\_\_ году в подпрограмме "Обеспечение жильем молодых семей" федеральной целевой программы "Жилище" на 2015 - 2020 годы и подпрограмме "Обеспечение жильем молодых семей в Республике Татарстан на 2014 - 2020 годы" государственной программы "Обеспечение качественным жильем и услугами жилищно-коммунального хозяйства населения Республики Татарстан на 2014 - 2020 годы" ознакомлен (-ы) и обязуюсь (обязуемся) их выполнять:

1) \_\_\_\_\_;  
(Ф.И.О. совершеннолетнего члена семьи) (подпись) (дата)

2) \_\_\_\_\_;  
(Ф.И.О. совершеннолетнего члена семьи) (подпись) (дата)

3) \_\_\_\_\_;  
(Ф.И.О. совершеннолетнего члена семьи) (подпись) (дата)

Для подтверждения нуждаемости в улучшении жилищных условий и платежеспособности к заявлению прилагаются следующие документы:

1) \_\_\_\_\_;  
(наименование и номер документа, кем и когда выдан)

2) \_\_\_\_\_;  
(наименование и номер документа, кем и когда выдан)

3) \_\_\_\_\_.  
(наименование и номер документа, кем и когда выдан)

Заявление и прилагаемые к нему согласно перечню документы приняты  
" \_\_\_\_ " \_\_\_\_\_ 20\_\_ г.

\_\_\_\_\_  
(должность лица)

\_\_\_\_\_  
(подпись, дата)

\_\_\_\_\_  
(расшифровка подписи  
принявшего заявление)

**ПЕРЕЧЕНЬ ДОКУМЕНТОВ, НЕОБХОДИМЫХ ДЛЯ ПРИЗНАНИЯ  
МОЛОДОЙ СЕМЬИ НУЖДАЮЩЕЙСЯ В УЛУЧШЕНИИ ЖИЛИЩНЫХ  
УСЛОВИЙ И ИМЕЮЩЕЙ ДОХОДЫ ЛИБО ИНЫЕ ДЕНЕЖНЫЕ  
СРЕДСТВА, ДОСТАТОЧНЫЕ ДЛЯ ОПЛАТЫ РАСЧЕТНОЙ (СРЕДНЕЙ)  
СТОИМОСТИ ЖИЛЬЯ В ЧАСТИ, ПРЕВЫШАЮЩЕЙ РАЗМЕР  
ПРЕДОСТАВЛЯЕМОЙ СОЦИАЛЬНОЙ ВЫПЛАТЫ**

Для признания молодой семьи нуждающейся в улучшении жилищных условий и имеющей доходы либо иные денежные средства, достаточные для оплаты расчетной (средней) стоимости жилья в части, превышающей размер предоставляемой социальной выплаты, представляются следующие документы:

- 1) копии документов, удостоверяющих личность заявителя и членов его семьи (паспорт, свидетельство о рождении ребенка, военный билет и т.п.);
- 2) копия свидетельства о браке (о расторжении брака);
- 3) сведения об отсутствии задолженности по налогам, сборам и иным платежам в бюджеты бюджетной системы Российской Федерации – ФНС России.

- сведения об уплате всех налогов и сборов.

- 4) Сведения, подтверждающие количество граждан, зарегистрированных по месту жительства в жилом помещении;
- 5) финансовый лицевой счет
- 6) копии правоустанавливающих документов на занимаемое жилое помещение по месту регистрации, а также на иные жилые помещения, находящиеся в собственности, за последние 5 лет (договор социального найма, договор приватизации, договор купли-продажи, договор дарения, свидетельство о регистрации права собственности или выписка из Единого государственного реестра недвижимости и т.д.), для проживающих в объектах индивидуального жилищного строительства - технический паспорт на данный объект;  
(п. 5 в ред. [Постановления](#) КМ РТ от 20.12.2016 N 954)
- 7) архивные справки с прежних мест регистрации с 1991 года с указанием адреса, даты прописки, даты выписки, общей площади жилого помещения и количества проживавших;
- 8) выписки из Единого государственного реестра недвижимости о правах отдельного лица на имеющиеся у него объекты недвижимого имущества, об осуществлении сделок по его отчуждению на территории Российской Федерации (справки из Управления Федеральной службы государственной регистрации, кадастра и картографии по Республике Татарстан) за период с 1 января 2000 года - на всех граждан, зарегистрированных в жилом помещении;
- 9) справка из Бюро технической инвентаризации о наличии (отсутствии) зарегистрированного недвижимого имущества, подтверждающая наличие (отсутствие) зарегистрированных за гражданином прав на все объекты капитального строительства по данным на 1 января 2000 года, - на всех граждан, зарегистрированных в жилом помещении;



- 10) копии ИНН - на всех членов молодой семьи;
- 11) копии страховых свидетельств - на всех членов молодой семьи;
- 12) справка с места работы с реквизитами организации, включающая сведения о месте работы гражданина, его должности, подписанная руководителем организации или его заместителем и заверенная печатью организации, - на всех членов молодой семьи;
- 13) копия трудовой книжки (все страницы, заверенные подписью руководителя организации или начальника отдела кадров, с отметкой "работает по настоящее время") или информации о трудовом стаже и трудовой деятельности в электронном виде - на всех членов молодой семьи;
- 14) справка о заработной плате за предыдущий и текущий годы (по [форме 2-НДФЛ](#) с указанием адреса проживания) - на всех членов молодой семьи;
- 15) справки о получении стипендии (для студентов), пособий, пенсий, алиментов (если имеется);
- 16) документы, подтверждающие наличие вклада молодой семьи (копия документа банка, подтверждающего наличие банковского вклада, оформленного на одного из членов молодой семьи, или выписка с накопительных счетов членов молодой семьи), и (или) документ кредитной организации о возможности предоставления кредита (займа) супругам либо одному из них с указанием максимального размера кредита;
- 17) декларация за предыдущий календарный год и предыдущий отчетный период текущего календарного года с отметкой налоговой инспекции (для предпринимателя) или свидетельство об уплате налога на вмененный доход для предпринимателей, перешедших на уплату вмененного дохода (за последние шесть месяцев).

Руководителю  
Исполнительного комитета Менделеевского муниципального района Республики  
Татарстан  
От: \_\_\_\_\_

**Заявление  
об исправлении технической ошибки**

Сообщаю об ошибке, допущенной при оказании муниципальной услуги

\_\_\_\_\_

(наименование услуги)

Записано: \_\_\_\_\_

Правильные сведения: \_\_\_\_\_

Прошу исправить допущенную техническую ошибку и внести соответствующие изменения в документ, являющийся результатом муниципальной услуги.

Прилагаю следующие документы:

- 1.
- 2.
- 3.

В случае принятия решения об отклонении заявления об исправлении технической ошибки прошу направить такое решение:

посредством отправления электронного документа на адрес E-mail: \_\_\_\_\_;

в виде заверенной копии на бумажном носителе почтовым отправлением по адресу:

\_\_\_\_\_.

Подтверждаю свое согласие, а также согласие представляемого мною лица на обработку персональных данных (сбор, систематизацию, накопление, хранение, уточнение (обновление, изменение), использование, распространение (в том числе передачу), обезличивание, блокирование, уничтожение персональных данных, а также иных действий, необходимых для обработки персональных данных в рамках предоставления муниципальной услуги), в том числе в автоматизированном режиме, включая принятие решений на их основе органом предоставляющим муниципальную услугу, в целях предоставления муниципальной услуги.

Настоящим подтверждаю: сведения, включенные в заявление, относящиеся к моей личности и представляемому мною лицу, а также внесенные мною ниже, достоверны. Документы (копии документов), приложенные к заявлению, соответствуют требованиям, установленным законодательством Российской Федерации, на момент

представления заявления эти документы действительны и содержат достоверные сведения.

Даю свое согласие на участие в опросе по оценке качества предоставленной мне муниципальной услуги по телефону: \_\_\_\_\_.

\_\_\_\_\_  
(дата)

\_\_\_\_\_ ( \_\_\_\_\_ )  
(подпись) (Ф.И.О.)

**Реквизиты должностных лиц, ответственных за предоставление муниципальной услуги и осуществляющих контроль ее исполнения,**

**Исполнительный комитет Менделеевского муниципального района**

Должность	Телефон	Электронный адрес
Руководитель	(85549) 2-12-64	mendeley@tatar.ru
Специалист	(85549) 2-12-43	Gulnara.Fazullina@tatar.ru

**Административный регламент  
предоставления муниципальной услуги по постановке на учет нуждающихся  
в улучшении жилищных условий в системе социальной ипотеки в  
Республике Татарстан**

**Общие положения**

1.1. Настоящий административный регламент предоставления муниципальной услуги (далее – Регламент) устанавливает стандарт и порядок предоставления муниципальной услуги по постановке на учет нуждающихся в улучшении жилищных условий в системе социальной ипотеки в Республике Татарстан (далее – муниципальная услуга).

1.2. Получатели муниципальной услуги: физические лица (далее - заявитель).

1.3. Муниципальная услуга предоставляется исполнительным комитетом Менделеевского муниципального района Республики Татарстан (далее – Исполком).

Исполнитель муниципальной услуги - отдел по жилищной политике, городскому хозяйству и торговле Исполнительного комитета Менделеевского муниципального района Республики Татарстан (далее - Отдел).

1.3.1. Место нахождения Исполнительного комитета Менделеевского муниципального района Республики Татарстан: г. Менделеевск, ул. Фомина, д.19. Место нахождения Отдела: г. Менделеевск, ул. Фомина, д.19, 5 этаж.

График работы:

понедельник – четверг: с 8:00 до 17:00; обед с 12.00 до 13.00

пятница: с 8:00 до 17:00; обед с 12.00 до 13.00

суббота, воскресенье: выходные дни.

Справочный телефон 8(85549)2-12-43.

Проход по документам, удостоверяющим личность.

1.3.2. Адрес официального сайта муниципального района в информационно-телекоммуникационной сети «Интернет» (далее – сеть «Интернет»): <http://mendeleevsk.tatarstan.ru/>.

1.3.3. Информация о муниципальной услуге, а также о месте нахождения и графике работы Отдела может быть получена:

1) посредством информационных стендов, содержащих визуальную и текстовую информацию о муниципальной услуге, расположенных в помещениях Исполкома, для работы с заявителями.

Информация на государственных языках Республики Татарстан включает сведения о муниципальной услуге, содержащиеся в пунктах (подпунктах) 1.1, 1.3.1, 2.3, 2.5, 2.8, 2.10, 2.11, 5.1 настоящего Регламента;

2) посредством сети «Интернет» на официальном сайте муниципального района (<http://mendeleevsk.tatarstan.ru/>);

3) на Портале государственных и муниципальных услуг Республики Татарстан (<http://uslugi.tatar.ru/>) (далее – Региональный портал);

4) на Едином портале государственных и муниципальных услуг (функций) (<http://www.gosuslugi.ru/>) (далее – Единый портал);

5) в Исполкоме (Отделе):

при устном обращении - лично или по телефону;

при письменном (в том числе в форме электронного документа) обращении – на бумажном носителе по почте, в электронной форме по электронной почте.

1.3.4. Информация по вопросам предоставления муниципальной услуги размещается специалистом Отдела на официальном сайте муниципального района и на информационных стендах в помещениях Исполкома для работы с заявителями.

1.3.5. Установить, что положения административного регламента предоставления муниципальной услуги по постановке на учет нуждающихся в улучшении жилищных условий в системе социальной ипотеки в Республике Татарстан в электронной форме применяются в сроки, определенные планом-графиком перехода на предоставление государственных (муниципальных) услуг в электронной форме, утвержденным в соответствии с частью 4 статьи 29 Федерального закона «Об организации предоставления государственных и муниципальных услуг».

1.4. Предоставление муниципальной услуги осуществляется в соответствии с:

Жилищным кодексом Российской Федерации от 29.12.2004 №188-ФЗ (далее – ЖК РФ) (Собрание законодательства РФ, 03.01.2005, №1 (часть 1), ст. 14);

Федеральным законом от 06.10.2003 №131-ФЗ «Об общих принципах организации местного самоуправления в Российской Федерации» (далее – Федеральный закон №131-ФЗ) (Собрание законодательства РФ, 06.10.2003, №40, ст.3822);

Федеральным законом от 27.07.2010 №210-ФЗ «Об организации предоставления государственных и муниципальных услуг» (далее – Федеральный закон №210-ФЗ) (Собрание законодательства РФ, 02.08.2010, №31, ст.4179);

Законом Республики Татарстан от 28.07.2004 №45-ЗРТ «О местном самоуправлении в Республике Татарстан» (далее – Закон РТ №45-ЗРТ) (Республика Татарстан, №155-156, 03.08.2004);

постановлением Кабинета Министров Республики Татарстан от 02.08.2007 №366 «О дальнейших мерах по реализации Закона Республики Татарстан от 27.12.2004 №69-ЗРТ «О государственной поддержке развития жилищного строительства в Республике Татарстан и совершенствованию порядка предоставления жилья в рамках республиканской государственной поддержки» (далее – постановление КМ РТ №366) (Республика Татарстан, №157, 07.08.2007);

постановлением КМ РТ от 15.04.2005 №190 «Об утверждении Правил и порядка постановки на учет нуждающихся в улучшении жилищных условий в системе социальной ипотеки в Республике Татарстан» (далее – Правила и порядок) (Республика Татарстан, №82-83, 23.04.2005);

Уставом муниципального образования «Менделеевский муниципальный район Республика Татарстан», утвержденным решением Совета Менделеевского муниципального района Республики Татарстан от 22.03.2016 г № 41 (далее - Устав);

Положением об Исполнительном комитете Менделеевского муниципального района Республики Татарстан, утвержденным Решением Совета Менделеевского муниципального района Республики Татарстан от 07.08.2014 № 254 (далее – Положением об ИК);

Положением об отделе, утвержденным приказом руководителя Исполкома от 10.01.2020 №2 (далее – Положение об отделе);

1.5. В настоящем Регламенте используются следующие термины и определения:  
заявитель - житель Республики Татарстан, зарегистрированный по постоянному месту жительства, подающий заявление от имени семьи, нуждающейся в улучшении жилищных условий, членом которой он является (либо от своего имени, если не состоит в браке), с целью постановки на учет для получения государственной поддержки в порядке, установленном Законом Республики Татарстан "О государственной поддержке развития жилищного строительства в Республике Татарстан";

жилищная комиссия – Жилищная комиссия Менделеевского муниципального района Республики Татарстан;

ГЖФ – некоммерческая организация «Государственный жилищный фонд при Президенте Республики Татарстан»;

удаленное рабочее место многофункционального центра предоставления государственных и муниципальных услуг – территориально обособленное структурное подразделение (офис) многофункционального центра предоставления государственных и муниципальных услуг, созданное в городском или сельском поселении муниципального района (городского округа) Республики Татарстан в соответствии с пунктом 34 Правил организации деятельности многофункциональных центров предоставления государственных и муниципальных услуг, утвержденных постановлением Правительства Российской Федерации от 22.12.2012 №1376 «Об утверждении Правил организации

деятельности многофункциональных центров предоставления государственных и муниципальных услуг»;

техническая ошибка - ошибка (описка, опечатка, грамматическая или арифметическая ошибка либо подобная ошибка), допущенная органом, предоставляющим муниципальную услугу, и приведшая к несоответствию сведений, внесенных в документ (результат муниципальной услуги), сведениям в документах, на основании которых вносились сведения.

В настоящем Регламенте под заявлением о предоставлении муниципальной услуги (далее - заявление) понимается запрос о предоставлении муниципальной услуги (п.2 ст.2 Федерального закона от 27.07.2010 №210-ФЗ). Заявление заполняется на стандартном бланке (приложение №1).



## 2. Стандарт предоставления муниципальной услуги

Наименование требования к стандарту предоставления муниципальной услуги	Содержание требований к стандарту	Нормативный акт, устанавливающий услугу или требование
2.1. Наименование муниципальной услуги	Постановка на учет нуждающихся в улучшении жилищных условий в системе социальной ипотеки в Республике Татарстан	п.1 постановления КМ РТ №190
2.2. Наименование исполнительно-распорядительного органа местного самоуправления, непосредственно предоставляющего муниципальную услугу	Исполнительный комитет Менделеевского муниципального района Республики Татарстан	Положение об ИК
2.3. Описание результата предоставления муниципальной услуги	Постановка на учет и включение в Сводный список некоммерческой организации «Государственный жилищный фонд при Президенте Республики Татарстан». Решение об отказе в предоставлении муниципальной услуги.	
2.4. Срок предоставления муниципальной услуги, в том числе с учетом необходимости обращения в организации, участвующие в предоставлении муниципальной услуги, срок приостановления	Издание распоряжения «О регистрации новых заявителей с членами семьи в Сводный список граждан по Республике Татарстан» - 21 день <sup>2</sup> . Информирование заявителя о включении в Реестр семей по Республике Татарстан не более двух дней с момента поступления решения.	

<sup>2</sup> Срок предоставления муниципальной услуги определен исходя из суммарного срока, минимально необходимого для осуществления административных процедур. Длительность административных процедур исчисляется в рабочих днях.

<p>предоставления муниципальной услуги в случае, если возможность приостановления предусмотрена законодательством Российской Федерации, срок выдачи (направления) документов, являющихся результатом предоставления муниципальной услуги</p>	<p>Срок ожидания очередного заседания комиссии и срок исполнения административных процедур некоммерческой организацией «Государственный жилищный фонд при Президенте Республики Татарстан» не входит в срок предоставления услуги. Заседания комиссии проходят один раз в месяц. Приостановление срока предоставления муниципальной услуги не предусмотрено. Выдача документа, являющегося результатом муниципальной услуги, осуществляется в день обращения заявителя. Направление документа, являющегося результатом муниципальной услуги, с использованием способа связи, указанного в заявлении (по почте или на электронный адрес), осуществляется в день оформления и регистрации результата муниципальной услуги</p>	
<p>2.5. Исчерпывающий перечень документов, необходимых в соответствии с законодательными или иными нормативными правовыми актами для предоставления муниципальной услуги, а также услуг, которые являются необходимыми и обязательными для предоставления муниципальных услуг, подлежащих представлению заявителем, способы их получения заявителем, в том</p>	<p>1) Заявление:  - в форме документа на бумажном носителе;  - в электронной форме, подписанное в соответствии с требованиями Федерального закона от 06.04.2011 № 63-ФЗ «Об электронной подписи», при обращении посредством Регионального портала;  2) Документы, удостоверяющие личность;  3) Документ, подтверждающий полномочия представителя (если от имени заявителя действует представитель);  4) Анкета (приложение №2).  5) Документы, необходимые для рассмотрения вопроса о принятии заявителя и его семьи на учет для улучшения жилищных условий по социальной ипотеке (приложение №3).</p>	<p>п.7 постановления КМ РТ №190</p>

<p>числе в электронной форме, порядок их представления</p>	<p>б) сведения об отсутствии задолженности по налогам, сборам и иным платежам в бюджеты бюджетной системы Российской Федерации – ФНС России.</p> <p>- сведения об уплате всех налогов и сборов.</p> <p>-</p> <p>Заявления и документы представляются в одном экземпляре.</p> <p>Бланк заявления для получения муниципальной услуги заявитель может получить при личном обращении в Исполкоме. Электронная форма бланка размещена на официальном сайте Исполкома.</p> <p>Заявление и прилагаемые документы могут быть представлены (направлены) заявителем на бумажных носителях одним из следующих способов: лично (лицом, действующим от имени заявителя на основании доверенности); почтовым отправлением.</p> <p>Заявление и документы также могут быть представлены (направлены) заявителем через Региональный портал в виде электронных документов, подписанных усиленной квалифицированной электронной подписью</p>	
<p>2.6. Исчерпывающий перечень документов, необходимых в соответствии с нормативными правовыми актами для предоставления муниципальной услуги, которые находятся в</p>	<p>Получаются в рамках межведомственного взаимодействия:</p> <p>1) Выписки из Единого государственного реестра недвижимости (за последние пять лет (при проживании ранее за пределами Республики Татарстан));</p>	

<p>распоряжении государственных органов, органов местного самоуправления и иных организаций и которые заявитель вправе представить, а также способы их получения заявителями, в том числе в электронной форме, порядок их представления; государственный орган, орган местного самоуправления либо организация, в распоряжении которых находятся данные документы</p>	<p>2) Сведения, подтверждающие количество граждан, зарегистрированных по месту жительства в жилом помещении;</p> <p>3) финансовый лицевой счет</p> <p>4) Сведений о доходах лица, являющегося индивидуальным предпринимателем, по форме 3-НДФЛ;</p> <p>5) Сведений о доходах физического лица по форме по форме №2-НДФЛ;</p> <p>б) копия трудовой книжки, подтверждающая трудовой стаж (все страницы, заверенные начальником отдела кадров) или информация о трудовом стаже и трудовой деятельности в электронном виде;</p> <p>7) копии документов, подтверждающих право пользования жилым помещением, занимаемым гражданином и членами его семьи (договор, ордер, решение о предоставлении жилого помещения и иные документы);</p> <p>8) Сведения о получении социальных выплат;</p> <p>9) Постановление о признании непригодным для проживания жилого помещения (для граждан, занимающих жилое помещение, непригодное для проживания).</p> <p>Способы получения и порядок представления документов, которые заявитель вправе представить, определены пунктом 2.5 настоящего Регламента.</p> <p>Запрещается требовать от заявителя вышеперечисленные документы, находящиеся в распоряжении государственных органов, органов местного самоуправления и иных организаций.</p> <p>Непредставление заявителем документов, содержащих вышеуказанные сведения, не является</p>	
---	---	--

	основанием для отказа заявителю в предоставлении услуги	
2.7. Исчерпывающий перечень оснований для отказа в приеме документов, необходимых для предоставления муниципальной услуги	<p>Основания для отказа в приеме документов:</p> <ol style="list-style-type: none"> <li>1) Подача документов ненадлежащим лицом;</li> <li>2) Несоответствие представленных документов перечню документов и требованиям, указанным в пункте 2.5 настоящего Регламента;</li> <li>3) В заявлении и прилагаемых к заявлению документах имеются неоговоренные исправления, серьезные повреждения, не позволяющие однозначно истолковать их содержание;</li> <li>4) Представление документов в ненадлежащий орган</li> </ol>	
2.8. Исчерпывающий перечень оснований для приостановления или отказа в предоставлении муниципальной услуги	<p>Основания для приостановления предоставления услуги не предусмотрены.</p> <p>Основания для отказа:</p> <ol style="list-style-type: none"> <li>1) Представление документов, которые не подтверждают права постановки на учет нуждающихся в улучшении жилищных условий в системе социальной ипотеки;</li> <li>2) Заявителем представлены документы не в полном объеме, либо в представленных заявлении и (или) документах содержится неполная и (или) недостоверная информация;</li> <li>3) Не истек срок (пять лет) со дня совершения действий, приведших к ухудшению жилищных условий;</li> <li>4) Поступление ответа органа государственной власти, органа местного самоуправления либо подведомственной органу государственной власти или органу местного самоуправления организации на межведомственный запрос, свидетельствующего об отсутствии документа и (или) информации,</li> </ol>	ст. 53 ЖК РФ; п.10 постановления КМ РТ №190

	<p>необходимых для предоставления муниципальной услуги, если соответствующий документ не был представлен заявителем по собственной инициативе;</p> <p>5) предоставления ранее заявителю жилого помещения в рамках государственной поддержки в системе социальной ипотеки, за исключением случаев, предусмотренных настоящими Правилами и порядком;</p> <p>б) участия заявителя в федеральных и республиканских программах по обеспечению жильем отдельных категорий граждан</p>	
2.9. Порядок, размер и основания взимания государственной пошлины или иной платы, взимаемой за предоставление муниципальной услуги	Муниципальная услуга предоставляется на безвозмездной основе	
2.10. Перечень услуг, которые являются необходимыми и обязательными для предоставления муниципальной услуги, в том числе сведения о документе (документах), выдаваемом (выдаваемых) организациями, участвующими в предоставлении муниципальных услуг	Предоставление необходимых и обязательных услуг не требуется	
2.11. Порядок, размер и основания взимания платы за предоставление услуг, которые являются необходимыми и обязательными для предоставления государственной	Предоставление необходимых и обязательных услуг не требуется.	

услуги, включая информацию о методике расчета размера такой платы		
2.12. Максимальный срок ожидания в очереди при подаче запроса о предоставлении муниципальной услуги, услуги, предоставляемой организацией, участвующей в предоставлении муниципальной услуги, и при получении результата предоставления таких услуг	Подача заявления на получение муниципальной услуги при наличии очереди - не более 15 минут. При получении результата предоставления муниципальной услуги максимальный срок ожидания в очереди не должен превышать 15 минут	Установлен настоящим регламентом
2.13. Срок и порядок регистрации запроса заявителя о предоставлении муниципальной услуги и услуги, предоставляемой организацией, участвующей в предоставлении муниципальной услуги, в том числе в электронной форме	В течение одного дня с момента поступления заявления. Запрос, поступивший в электронной форме, в выходной (праздничный) день регистрируется на следующий за выходным (праздничным) рабочий день	
2.14. Требования к помещениям, в которых предоставляется муниципальная услуга, к залу ожидания, местам для заполнения запросов о предоставлении муниципальной услуги, информационным стендам с образцами их заполнения и перечнем документов, необходимых для предоставления каждой муниципальной услуги,	Предоставление муниципальной услуги осуществляется в зданиях и помещениях, оборудованных противопожарной системой и системой пожаротушения, необходимой для оформления документов, информационными стендами. Визуальная, текстовая и мультимедийная информация о порядке предоставления муниципальной услуги размещается в удобных для заявителей местах, в том числе с учетом ограниченных возможностей инвалидов. В залах ожидания (помещении) оборудуются информационные стенды, на которых размещаются	ст.14, ст.15 Федерального Закона от 24. Ноября 1995 года №181-ФЗ «О социальной защите инвалидов в Российской Федерации»

<p>размещению Визуальной, текстовой и мультимедийной информации о порядке предоставления такой услуги, в том числе обеспечению доступности для инвалидов указанных объектов в соответствии с федеральным законодательством и законодательством Республики Татарстан о социальной защите инвалидов</p> <p>помощью работников объекта;</p> <p>г) сопровождение инвалидов, имеющих стойкие нарушения функции зрения и самостоятельного передвижения по территории объекта;</p> <p>д) содействие инвалиду при входе в объект и выходе из него, информирование инвалида о доступных маршрутах общественного транспорта;</p> <p>е) надлежащее размещение носителей информации, необходимой для обеспечения беспрепятственного доступа инвалидов к объекту и муниципальной услуге, с учетом ограничений их жизнедеятельности, в том числе дублирование необходимой для получения муниципальной</p>	<p>сведения, а также формы запросов о предоставлении муниципальной услуги с образцами заполнения.</p> <p>Обеспечивается создание инвалидам следующих условий доступности объектов, в которых предоставляется муниципальная услуга (далее - объект), в соответствии с требованиями, установленными законодательными и иными нормативными правовыми актами:</p> <p>а) возможность беспрепятственного входа в объекты и выхода из них;</p> <p>б) возможность самостоятельного передвижения по территории объекта в целях доступа к месту предоставления муниципальной услуги, в том числе с помощью работников объекта, предоставляющих муниципальную услугу, ассистивных и вспомогательных технологий, а также сменного кресла-коляски;</p> <p>в) возможность посадки в транспортное средство и высадки из него перед входом в объект, в том числе с использованием кресла-коляски и, при необходимости, с знаками, выполненными рельефноточечным шрифтом Брайля и на контрастном фоне;</p> <p>ж) обеспечение допуска на объект собаки-проводника при наличии документа, подтверждающего ее специальное обучение, выданного по форме и в порядке, утвержденных приказом Министерства труда и социальной защиты Российской Федерации от 22 июня 2015 г. № 386н "Об утверждении формы документа, подтверждающего специальное обучение собаки-проводника, и порядка его выдачи".</p>	
---	---	--



<p>услуги звуковой и зрительной информации, а также надписей, знаков и иной текстовой и графической информации</p>	<p>Обеспечивается создание инвалидам следующих условий доступности муниципальной услуги в соответствии с требованиями, установленными законодательными и иными нормативными правовыми актами:</p> <p>а) оказание инвалидам помощи, необходимой для получения в доступной для них форме информации о правилах предоставления муниципальной услуги, в том числе об оформлении необходимых для получения муниципальной услуги документов, о совершении ими других необходимых для получения муниципальной услуги действий;</p> <p>б) предоставление инвалидам по слуху, при необходимости, муниципальной услуги с использованием русского жестового языка, включая обеспечение допуска на объект сурдопереводчика, тифлосурдопереводчика;</p> <p>в) оказание иной необходимой инвалидам помощи в преодолении барьеров, мешающих получению ими муниципальной услуги наравне с другими лицами;</p> <p>г) наличие копий документов, объявлений, инструкций о порядке предоставления муниципальной услуги (в том числе на информационном стенде), выполненных рельефно-точечным шрифтом Брайля и на контрастном фоне, а также аудиоконтур в регистратуре.</p>	
<p>2.15. Показатели доступности и качества муниципальной услуги, в том числе количество взаимодействий заявителя с должностными лицами при</p>	<p>Показателями доступности предоставления муниципальной услуги являются:</p> <p>расположенность помещения МФЦ по адресу: г. Менделеевск, ул. Фомина, д.19 в зоне доступности общественного транспорта;</p>	

<p>предоставлении муниципальной услуги и их продолжительность, возможность получения информации о ходе предоставления муниципальной услуги, в том числе с использованием информационно-коммуникационных технологий, возможность либо невозможность получения муниципальной услуги в многофункциональном центре предоставления государственных и муниципальных услуг (в том числе в полном объеме), в любом территориальном подразделении органа исполнительно распорядительного органа местного самоуправления, по выбору заявителя (экстерриториальный принцип), посредством запроса о предоставлении нескольких государственных и (или) муниципальных услуг в многофункциональных центрах предоставления государственных и муниципальных услуг, предусмотренного статьей 15.1 Федерального закона (комплексный запрос)</p>	<p>наличие необходимого количества специалистов, а также помещений, в которых осуществляется прием документов от заявителей;</p> <p>наличие исчерпывающей информации о способах, порядке и сроках предоставления муниципальной услуги на информационных стендах, информационных ресурсах Исполнительного комитета Менделеевского муниципального района в сети «Интернет», на Едином портале государственных и муниципальных услуг;</p> <p>оказание помощи инвалидам в преодолении барьеров, мешающих получению ими услуг наравне с другими лицами.</p> <p>Качество предоставления муниципальной услуги характеризуется отсутствием:</p> <p>очереди при приеме и выдаче документов заявителям;</p> <p>нарушений сроков предоставления муниципальной услуги;</p> <p>жалоб на действия (бездействие) муниципальных служащих, предоставляющих муниципальную услугу;</p> <p>жалоб на некорректное, невнимательное отношение муниципальных служащих, оказывающих муниципальную услугу, к заявителям.</p> <p>При подаче запроса о предоставлении муниципальной услуги и при получении результата муниципальной услуги, предполагается однократное взаимодействие должностного лица, предоставляющего муниципальную услугу, и заявителя. Продолжительность взаимодействия определяется регламентом.</p>	
--	---	--

	<p>Информация о ходе предоставления муниципальной услуги может быть получена заявителем на сайте <a href="http://mendeleevsk.tatarstan.ru/">http://mendeleevsk.tatarstan.ru/</a>, на Едином портале государственных и муниципальных услуг, в МФЦ.</p> <p>Предоставление муниципальной услуги через многофункциональный центр предоставления государственных и муниципальных услуг (далее – МФЦ), удаленные рабочие места МФЦ не осуществляется.</p> <p>Муниципальная услуга по экстерриториальному принципу и в составе комплексного запроса не предоставляется</p>	
<p>2.16. Иные требования, в том числе учитывающие особенности предоставления муниципальной услуги по экстерриториальному принципу (в случае, если муниципальная услуга предоставляется по экстерриториальному принципу) и особенности предоставления муниципальной услуги в электронной форме</p>	<p>Консультацию о порядке получения муниципальной услуги в электронной форме можно получить через Интернет-приемную или через Портал государственных и муниципальных услуг Республики Татарстан.</p> <p>При предоставлении муниципальной услуги в электронном виде заявитель вправе:</p> <p>а) получить информацию о порядке и сроках предоставления муниципальной услуги, размещенную на Едином портале или на Региональном портале;</p> <p>б) подать заявление о предоставлении муниципальной услуги в форме электронного документа с использованием «Личного кабинета» Регионального портала посредством заполнения электронной формы заявления.</p> <p>При направлении документов, необходимых для предоставления муниципальной услуги с использованием «Личного кабинета» Регионального портала, используется усиленная</p>	

	<p>квалифицированная электронная подпись. Заявитель вправе использовать простую электронную подпись в случаях, предусмотренных постановлением Правительства Российской Федерации от 25.06.2012 № 634;</p> <p>в) получить сведения о ходе выполнения заявлений о предоставлении муниципальной услуги, поданных в электронной форме;</p> <p>г) осуществить оценку качества предоставления муниципальной услуги посредством Регионального портала;</p> <p>д) получить результат предоставления муниципальной услуги в форме электронного документа;</p> <p>е) подать жалобу на решение и действие (бездействие) Отдела, а также его должностных лиц, муниципальных служащих посредством официального сайта муниципального района, Регионального портала, портала федеральной государственной информационной системы, обеспечивающей процесс досудебного (внесудебного) обжалования решений и действий (бездействия), совершенных при предоставлении государственных и муниципальных услуг органами, предоставляющими государственные и муниципальные услуги, их должностными лицами, государственными и муниципальными служащими.</p>	
--	--	--

### **3. Состав, последовательность и сроки выполнения административных процедур, требования к порядку их выполнения, в том числе особенности выполнения административных процедур в электронной форме**

3.1. Описание последовательности действий при предоставлении муниципальной услуги

3.1.1. Предоставление муниципальной услуги включает в себя следующие процедуры:

- 1) консультирование заявителя;
- 2) принятие и регистрация заявления;
- 3) формирование и направление межведомственных запросов в органы, участвующие в предоставлении муниципальной услуги;
- 4) обследование жилищных условий жилищной комиссией;
- 5) подготовка результата муниципальной услуги;
- 6) выдача заявителю результата муниципальной услуги.

3.2. Оказание консультаций заявителю

3.2.1. Заявитель вправе обратиться в Отдел лично, по телефону и (или) электронной почте для получения консультаций о порядке получения муниципальной услуги.

Специалист Отдела консультирует заявителя, в том числе по составу, форме представляемой документации и другим вопросам для получения муниципальной услуги и при необходимости оказывает помощь в заполнении бланка заявления.

Процедуры, устанавливаемые настоящим пунктом, осуществляются в день обращения заявителя.

Результат процедур: консультации по составу, форме представляемой документации и другим вопросам получения разрешения.

3.3. Принятие и регистрация заявления

3.3.1. Заявитель лично, через доверенное лицо или через МФЦ, удаленное рабочее место МФЦ подает письменное либо в электронной форме заявление о предоставлении муниципальной услуги и представляет документы в соответствии с пунктом 2.5 настоящего Регламента в Отдел.

При поступлении заявления в электронной форме должностное лицо Отдела, ответственное за прием заявлений:

- а) обеспечивает регистрацию заявления в системе электронного документооборота, при этом заявлению присваиваются статусы «Принято ведомством» или «В обработке», что отражается в «Личном кабинете» Регионального портала;

б) проверяет соблюдение условий действительности электронной подписи, посредством обращения к Единому portalу (в случае, если заявителем представлены электронные образы документов, подписанные усиленной квалифицированной электронной подписью).

В случае если в результате проверки усиленной квалифицированной электронной подписи не выявлено несоблюдение условий ее действительности, должностное лицо Отдела направляет заявителю указанным в заявлении способом не позднее рабочего дня, следующего за днем поступления заявления в Отдел, уведомление о поступлении заявления, содержащее входящий регистрационный номер заявления, дату получения заявления, перечень наименований файлов, представленных к нему документов, дату получения результата муниципальной услуги.

В случае если в результате проверки усиленной квалифицированной электронной подписи выявлено несоблюдение условий ее действительности, должностное лицо Отдела:

принимает решение об отказе в приеме документов, поступивших в электронной форме;

направляет заявителю уведомление о принятом решении в электронной форме с указанием пунктов статьи 11 Федерального закона от 06.04.2011 № 63-ФЗ «Об электронной подписи», которые послужили основанием для его принятия. Такое уведомление подписывается усиленной квалифицированной электронной подписью должностного лица Отдела, регистрируется в системе электронного документооборота и направляется способами, указанными в пункте 9 Правил использования усиленной квалифицированной электронной подписи при обращении за получением государственных и муниципальных услуг, утвержденных постановлением Правительства Российской Федерации от 25.08.2012 № 852.

3.3.2. Специалист Отдела, ведущий прием заявлений, осуществляет:

установление личности заявителя;

проверку полномочий заявителя (в случае действия по доверенности);

проверку наличия документов, предусмотренных пунктом 2.5 настоящего Регламента;

проверку соответствия представленных документов установленным требованиям (надлежащее оформление копий документов, отсутствие в документах подчисток, приписок, зачеркнутых слов и иных не оговоренных исправлений).

В случае отсутствия замечаний специалист Отдела осуществляет:

прием и регистрацию заявления в специальном журнале;

вручение заявителю копии описи представленных документов с отметкой о дате приема документов, присвоенном входящем номере, дате и времени исполнения муниципальной услуги;

направление заявления на рассмотрение руководителю Исполкома.

В случае наличия оснований для отказа в приеме документов, специалист Отдела, ведущий прием документов, уведомляет заявителя о наличии препятствий для регистрации заявления и возвращает ему документы с письменным объяснением содержания выявленных оснований для отказа в приеме документов.

Процедуры, устанавливаемые настоящим пунктом, осуществляются:

прием заявления и документов в течение 15 минут;

регистрация заявления в течение одного дня с момента поступления заявления.

Результат процедур: принятое и зарегистрированное заявление, направленное на рассмотрение руководителю Исполкома или возвращенные заявителю документы.

3.3.3. Руководитель Исполкома рассматривает заявление, определяет исполнителя и направляет заявление в Отдел.

Процедура, устанавливаемая настоящим пунктом, осуществляется в течение одного дня с момента регистрации заявления.

Результат процедуры: направленное исполнителю заявление.

3.4. Формирование и направление межведомственных запросов в органы, участвующие в предоставлении муниципальной услуги

3.4.1. Специалист Отдела направляет в электронной форме посредством системы межведомственного электронного взаимодействия запросы о предоставлении:

1) выписки из Единого государственного реестра недвижимости (за последние пять лет (при проживании ранее за пределами Республики Татарстан);

2) сведений о доходах лица, являющегося индивидуальным предпринимателем, по форме 3-НДФЛ;

3) сведений о доходах физического лица по форме по форме №2-НДФЛ;

4) выписки из домовой книги (в случае, если документ выдается органами местного самоуправления);

5) финансово-лицевого счета с указанием жилой и общей площади жилого помещения и даты выдачи (в случае, если документ выдается органами местного самоуправления);

6) сведений о получении социальных выплат;

7) постановления о признании непригодным для проживания жилого помещения (для граждан, занимающих жилое помещение, непригодное для проживания).

Процедуры, устанавливаемые настоящим пунктом, осуществляются в течение одного рабочего дня с момента поступления заявления о предоставлении муниципальной услуги.

Результат процедуры: направленные в органы власти запросы.

3.4.2. Специалисты поставщиков данных на основании запросов, поступивших через систему межведомственного электронного взаимодействия, предоставляют запрашиваемые документы (информацию) или направляют уведомления об

отсутствии документа и (или) информации, необходимых для предоставления муниципальной услуги (далее – уведомление об отказе).

Процедуры, устанавливаемые настоящим подпунктом, осуществляются в следующие сроки:

по документам (сведениям), направляемым специалистами Росреестра, не более трех рабочих дней;

по остальным поставщикам - в течение пяти дней со дня поступления межведомственного запроса в орган или организацию, предоставляющие документ и информацию, если иные сроки подготовки и направления ответа на межведомственный запрос не установлены федеральными законами, правовыми актами Правительства Российской Федерации и принятыми в соответствии с федеральными законами нормативными правовыми актами Республики Татарстан. Результат процедур: документы (сведения) либо уведомление об отказе, направленные в Отдел.

### 3.5. Обследование жилищных условий жилищной комиссией

3.5.1. Специалист Отдела формирует документы в учетное дело и направляет на рассмотрение общественной жилищной комиссии (далее – комиссия).

Процедуры, устанавливаемые настоящим пунктом, осуществляются в течение одного дня с момента поступления ответов на запросы.

Результат процедур: сформировано учетное дело заявителя, направленное в комиссию.

3.5.2. Секретарь комиссии осуществляет: изучение поступивших документов; назначение дня заседания комиссии; извещение членов комиссии о дне заседания комиссии.

Процедуры, устанавливаемые настоящим пунктом, осуществляются в течение двух дней с момента поступления документов.

Результат процедур: извещение членов комиссии о дне заседания.

#### 3.5.3. Рассмотрение заявления комиссией

Комиссия на своем заседании рассматривает учетное дело и принимает решение о постановке или об отказе в постановке на учет нуждающихся в улучшении жилищных условий в системе социальной ипотеки.

Результат процедуры: решение о постановке или об отказе в постановке на учет.

3.5.4. Секретарь комиссии оформляет решение комиссии в форме протокола (один экземпляр) и передает на подпись членам комиссии.

Результат процедуры: переданное на подпись заключение.

3.5.5. Члены комиссии подписывают протокол и направляют секретарю комиссии.

Процедуры, устанавливаемые подпунктами 3.5.3 – 3.5.5 настоящего Регламента, осуществляются в день заседания комиссии.



Результат процедуры: заключение, подписанное членами комиссии.

3.5.6. Секретарь комиссии направляет протокол комиссии специалисту Отдела, вместе с учетным делом семьи.

Процедура, устанавливаемая настоящим пунктом, осуществляется в течение одного дня с момента принятия решения.

Результат процедуры: протокол комиссии и учетное дело, направленные специалисту Отдела.

### 3.6. Подготовка результата муниципальной услуги

3.6.1. Специалист Отдела в случае принятия комиссией решения о постановке на учет:

1) вносит данные о семье заявителя (заявителя, не состоящего в браке) в Сводный список граждан по Республике Татарстан (создает карточку «Регистрация учетного дела», присваивает заявителю учетный номер);

2) готовит проект распоряжения «О регистрации новых заявителей с членами семьи в Сводный список граждан по Республике Татарстан» (далее – распоряжение).

В случае принятия комиссией решения об отказе в постановке на учет специалист Отдела готовит проект письма об отказе в постановке на учет (далее – письмо) и направляет на согласование.

Процедуры, устанавливаемые настоящим пунктом, осуществляются в течение трех дней с момента поступления протокола и учетного дела семьи.

Результат процедур: проект распоряжения (письма), направленный на согласование начальнику Отдела.

3.6.2. Начальник Отдела согласовывает проект распоряжения (письма) и направляет на подпись главе муниципального района.

Процедуры, устанавливаемые настоящим пунктом, осуществляются не позднее одного дня с момента окончания предыдущей процедуры.

Результат процедур: согласованный проект распоряжения (письма), направленный на подпись главе района.

3.6.3. Глава района подписывает распоряжение (письмо) и направляет в Отдел.

Процедуры, устанавливаемые настоящим пунктом, осуществляются не позднее одного дня с момента окончания предыдущей процедуры.

Результат процедур: подписанное распоряжение (письмо), направленное в Отдел.

3.6.4. Специалист Отдела при получении распоряжения комплектует документы и направляет в Государственный жилищный фонд.

В случае если в постановке на учет отказано, подписанное письмо направляется заявителю почтовым отправлением с приложением решения комиссии.

Процедура, устанавливаемая настоящим пунктом, осуществляется в течение трех дней с момента окончания предыдущей процедуры.

3.6.6. Государственный жилищный фонд принимает документы и осуществляет: анализ и обобщение их в соответствии с заключенными договорами о взаимодействии в области государственной поддержки развития жилищного строительства, порядка формирования и использования государственного резерва земель;

формирование реестра семей (а также заявителей, не состоящих в браке), поставленных на учет, с разбивкой по городам и районам;

возврат в Отдел сформированного реестра семей, поставленных на учет, или представленных списков семей с указанием причин отказа в постановке на учет.

Процедуры, устанавливаемые настоящим пунктом, осуществляются в срок установленный регламентом ГЖФ.

Результат процедур: решение о постановке на учет или отказ в постановке с указанием причин.

### 3.7. Выдача заявителю результата муниципальной услуги

3.7.1. Специалист Отдела после получения документов из Государственного жилищного фонда информирует заявителя о постановке на учет нуждающихся в улучшении жилищных условий в системе социальной ипотеки и включении в Реестр государственного жилищного фонда или об отказе в постановке на учет.

При выборе заявителя способа получения результата в электронном виде направляет заявителю результат муниципальной услуги в форме электронного документа.

Процедуры, устанавливаемые настоящим пунктом, осуществляются в течение двух дней со дня поступления решения.

Результат процедур: извещение заявителя о постановке на учет или об отказе в постановке.

### 3.8. Исправление технических ошибок.

3.8.1. В случае обнаружения технической ошибки в документе, являющемся результатом муниципальной услуги, заявитель представляет в Отдел:

заявление об исправлении технической ошибки (приложение №9);

документ, выданный заявителю как результат муниципальной услуги, в котором содержится техническая ошибка;

документы, имеющие юридическую силу, свидетельствующие о наличии технической ошибки.

Заявление об исправлении технической ошибки в сведениях, указанных в документе, являющемся результатом муниципальной услуги, подается заявителем (уполномоченным представителем) лично, либо почтовым отправлением (в том числе с использованием электронной почты), либо через единый портал

государственных и муниципальных услуг или многофункциональный центр предоставления государственных и муниципальных услуг.

3.8.2. Специалист, ответственный за прием документов, осуществляет прием заявления об исправлении технической ошибки, регистрирует заявление с приложенными документами и передает их в Отдел.

Процедура, устанавливаемая настоящим пунктом, осуществляется в течение одного дня с момента регистрации заявления.

Результат процедуры: принятое и зарегистрированное заявление, направленное на рассмотрение специалисту Отдела.

3.8.3. Специалист Отдела рассматривает документы и в целях внесения исправлений в документ, являющийся результатом услуги, осуществляет процедуры, предусмотренные пунктом 3.6 настоящего Регламента, и выдает исправленный документ заявителю (уполномоченному представителю) лично под роспись с изъятием у заявителя (уполномоченного представителя) оригинала документа, в котором содержится техническая ошибка, или направляет в адрес заявителя почтовым отправлением (посредством электронной почты) письмо о возможности получения документа при предоставлении в Отдел оригинала документа, в котором содержится техническая ошибка.

Процедура, устанавливаемая настоящим пунктом, осуществляется в течение трех дней после обнаружения технической ошибки или получения от любого заинтересованного лица заявления о допущенной ошибке.

Результат процедуры: выданный (направленный) заявителю документ.

#### **4. Порядок и формы контроля за предоставлением муниципальной услуги**

4.1. Контроль за полнотой и качеством предоставления муниципальной услуги включает в себя выявление и устранение нарушений прав заявителей, проведение проверок соблюдения процедур предоставления муниципальной услуги, подготовку решений на действия (бездействие) должностных лиц органа местного самоуправления.

Формами контроля за соблюдением исполнения административных процедур являются:

- 1) проверка и согласование проектов документов по предоставлению муниципальной услуги. Результатом проверки является визирование проектов;
- 2) проводимые в установленном порядке проверки ведения делопроизводства;
- 3) проведение в установленном порядке контрольных проверок соблюдения процедур предоставления муниципальной услуги.

Контрольные проверки могут быть плановыми (осуществляться на основании полугодовых или годовых планов работы органа местного самоуправления) и

внеплановыми. При проведении проверок могут рассматриваться все вопросы, связанные с предоставлением муниципальной услуги (комплексные проверки), или по конкретному обращению заявителя.

В целях текущего контроля используются сведения, имеющиеся в электронной базе данных, служебная корреспонденция, устная и письменная информация специалистов, осуществляющих выполнение административных процедур, журналы учета соответствующих документов и другие сведения.

Для осуществления контроля за совершением действий при предоставлении муниципальной услуги и принятии решений руководителю Исполкома представляются справки о результатах предоставления муниципальной услуги.

О случаях и причинах нарушения сроков, последовательности и содержания административных процедур специалисты немедленно информируют руководителя органа, предоставляющего муниципальную услугу, а также предпринимают срочные меры по устранению нарушений

4.2. Текущий контроль за соблюдением последовательности действий, определенных административными процедурами по предоставлению муниципальной услуги, осуществляется заместителем руководителя Исполкома по инфраструктурному развитию, ответственным за организацию работы по предоставлению муниципальной услуги, а также специалистами отдела инфраструктурного развития.

4.3. Перечень должностных лиц, осуществляющих текущий контроль, устанавливается положениями о структурных подразделениях органа местного самоуправления и должностными регламентами.

По результатам проведенных проверок в случае выявления нарушений прав заявителей виновные лица привлекаются к ответственности в соответствии с законодательством Российской Федерации.

4.4. Руководитель органа местного самоуправления несет ответственность за несвоевременное рассмотрение обращений заявителей.

Руководитель (заместитель руководителя) структурного подразделения органа местного самоуправления несет ответственность за несвоевременное и (или) ненадлежащее выполнение административных действий, указанных в разделе 3 настоящего Регламента.

Должностные лица и иные муниципальные служащие за решения и действия (бездействие), принимаемые (осуществляемые) в ходе предоставления муниципальной услуги, несут ответственность в установленном Законом порядке.

4.5. Контроль за предоставлением муниципальной услуги со стороны граждан, их объединений и организаций, осуществляется посредством открытости деятельности органа местного самоуправления при предоставлении муниципальной услуги, получения полной, актуальной и достоверной информации о порядке предоставления муниципальной услуги и возможности досудебного

рассмотрения обращений (жалоб) в процессе предоставления муниципальной услуги.

**5. Досудебный (внесудебный) порядок обжалования решений и действий (бездействия) органа, предоставляющего муниципальную услугу, многофункционального центра предоставления государственных и муниципальных услуг, организаций, указанных в части 1.1 статьи 16 Федерального закона от 27.07.2010 №210-ФЗ, а также их должностных лиц, муниципальных служащих, работников**

5.1. Получатели муниципальной услуги имеют право на обжалование в досудебном порядке действий (бездействия) сотрудников Исполкома, участвующих в предоставлении муниципальной услуги, в Исполком или в Совет муниципального образования.

Заявитель может обратиться с жалобой, в том числе в следующих случаях:

- 1) нарушение срока регистрации запроса заявителя о предоставлении муниципальной услуги;
- 2) нарушение срока предоставления муниципальной услуги;
- 3) требование у заявителя документов или информации либо осуществления действий, представление или осуществление которых не предусмотрено нормативными правовыми актами Российской Федерации, Республики Татарстан, Менделеевского муниципального района для предоставления муниципальной услуги;
- 4) отказ в приеме документов, предоставление которых предусмотрено нормативными правовыми актами Российской Федерации, Республики Татарстан, Менделеевского муниципального района для предоставления муниципальной услуги, у заявителя;
- 5) отказ в предоставлении муниципальной услуги, если основания отказа не предусмотрены федеральными законами и принятыми в соответствии с ними иными нормативными правовыми актами Российской Федерации, законами и иными нормативными правовыми актами Республики Татарстан, муниципальными правовыми актами;
- 6) затребование от заявителя при предоставлении муниципальной услуги платы, не предусмотренной нормативными правовыми актами Российской Федерации, Республики Татарстан, Менделеевского муниципального района;
- 7) отказ Исполкома, должностного лица Исполкома в исправлении допущенных опечаток и ошибок в выданных в результате предоставления муниципальной услуги документах либо нарушение установленного срока таких исправлений;
- 8) нарушение срока или порядка выдачи документов по результатам предоставления муниципальной услуги;

9) приостановление предоставления муниципальной услуги, если основания приостановления не предусмотрены федеральными законами и принятыми в соответствии с ними иными нормативными правовыми актами Российской Федерации, законами и иными нормативными правовыми актами Республики Татарстан, муниципальными правовыми актами;

10) требование у заявителя при предоставлении муниципальной услуги документов или информации, отсутствие и (или) недостоверность которых не указывались при первоначальном отказе в приеме документов, необходимых для предоставления муниципальной услуги, либо в предоставлении муниципальной услуги, за исключением случаев, предусмотренных пунктом 4 части 1 статьи 7 Федерального закона № 210-ФЗ.

5.2. Жалоба на решения и действия (бездействие) органа, предоставляющего муниципальную услугу, должностного лица органа, предоставляющего муниципальную услугу, муниципального служащего, руководителя органа, предоставляющего муниципальную услугу, подается в письменной форме на бумажном носителе или в электронной форме.

Жалоба может быть направлена по почте, через МФЦ, с использованием информационно-телекоммуникационной сети "Интернет", официального сайта Менделеевского муниципального района (<http://mendeleevsk.tatarstan.ru/>), Единого портала государственных и муниципальных услуг Республики Татарстан (<http://uslugi.tatar.ru/>), Единого портала государственных и муниципальных услуг (функций) (<http://www.gosuslugi.ru/>), а также может быть принята при личном приеме заявителя.

5.3. Жалоба, поступившая в орган, предоставляющий муниципальную услугу, либо вышестоящий орган (при его наличии), подлежит рассмотрению в течение пятнадцати рабочих дней со дня ее регистрации, а в случае обжалования отказа органа, предоставляющего муниципальную услугу, в приеме документов у заявителя либо в исправлении допущенных опечаток и ошибок или в случае обжалования нарушения установленного срока таких исправлений - в течение пяти рабочих дней со дня ее регистрации.

5.4. Жалоба должна содержать следующую информацию:

1) наименование органа, предоставляющего услугу, должностного лица органа, предоставляющего услугу, или муниципального служащего, решения и действия (бездействие) которых обжалуются;

2) фамилию, имя, отчество (последнее - при наличии), сведения о месте жительства заявителя - физического лица либо наименование, сведения о месте нахождения заявителя - юридического лица, а также номер (номера) контактного телефона, адрес (адреса) электронной почты (при наличии) и почтовый адрес, по которым должен быть направлен ответ заявителю;

3) сведения об обжалуемых решениях и действиях (бездействии) органа, предоставляющего муниципальную услугу, должностного лица органа, предоставляющего муниципальную услугу, или муниципального служащего;

4) доводы, на основании которых заявитель не согласен с решением и действием (бездействием) органа, предоставляющего услугу, должностного лица органа, предоставляющего услугу, или муниципального служащего.

5.5. К жалобе могут быть приложены копии документов, подтверждающих изложенные в жалобе обстоятельства. В таком случае в жалобе приводится перечень прилагаемых к ней документов.

5.6. По результатам рассмотрения жалобы принимается одно из следующих решений:

1) жалоба удовлетворяется, в том числе в форме отмены принятого решения, исправления допущенных опечаток и ошибок в выданных в результате предоставления государственной услуги документах, возврата заявителю денежных средств, взимание которых не предусмотрено нормативными правовыми актами Российской Федерации, нормативными правовыми актами Республики Татарстан, муниципальными правовыми актами;

2) в удовлетворении жалобы отказывается.

Не позднее дня, следующего за днем принятия решения, указанного в настоящем пункте, заявителю в письменной форме и по желанию заявителя в электронной форме направляется мотивированный ответ о результатах рассмотрения жалобы.

5.7. В случае признания жалобы, подлежащей удовлетворению, в ответе заявителю дается информация о действиях, осуществляемых Исполкомом, в целях незамедлительного устранения выявленных нарушений при оказании муниципальной услуги, а также приносятся извинения за доставленные неудобства и указывается информация о дальнейших действиях, которые необходимо совершить заявителю в целях получения муниципальной услуги.

5.8. В случае признания жалобы, не подлежащей удовлетворению, в ответе заявителю, даются аргументированные разъяснения о причинах принятого решения, а также информация о порядке обжалования принятого решения.

5.9. В случае установления в ходе или по результатам рассмотрения жалобы признаков состава административного правонарушения или преступления должностное лицо, работник, наделенные полномочиями по рассмотрению жалоб, незамедлительно направляют имеющиеся материалы в органы прокуратуры.

## **6. Особенности выполнения административных процедур (действий) в многофункциональных центрах предоставления государственных и муниципальных услуг**

6.1. Описание последовательности действий при предоставлении муниципальной услуги включает в себя следующие процедуры:

- 1) информирование заявителя о порядке предоставления муниципальной услуги;
- 2) принятие и регистрация заявления и документов, необходимых для предоставления муниципальной услуги;
- 3) формирование и направление межведомственных запросов в органы, участвующие в предоставлении муниципальной услуги, в том числе по комплексному межведомственному запросу;
- 4) проверка действительности усиленной квалификационной цифровой электронной подписи заявителя, использованной при подаче заявления о предоставлении муниципальной услуги;
- 5) направление заявления с документами в Исполком;
- 6) выдача заявителю результата муниципальной услуги.

6.2. Информирование заявителя о порядке предоставления муниципальной услуги  
Заявитель вправе обратиться в МФЦ лично, по телефону и (или) электронной почте для получения консультаций о порядке получения муниципальной услуги.

Специалист МФЦ информирует заявителя, в том числе по составу, форме представляемой документации и другим вопросам для получения муниципальной услуги и при необходимости оказывает помощь в заполнении бланка заявления.

Заявитель может получить информацию о порядке предоставления муниципальной услуги путем свободного доступа с сайта МФЦ <http://mfc16.tatarstan.ru/>

Процедуры, устанавливаемые настоящим пунктом, осуществляются в день обращения заявителя.

Результат процедур: информация по составу, форме представляемой документации и другим вопросам получения муниципальной услуги.

6.3. Принятие и регистрация заявления

6.3.1. Заявитель лично, через доверенное лицо или в электронной форме подает письменное заявление о предоставлении муниципальной услуги и представляет документы в соответствии с пунктом 2.5 настоящего Регламента в МФЦ, удаленное рабочее место МФЦ.

Заявление о предоставлении муниципальной услуги в электронной форме направляется через Портал государственных и муниципальных услуг Республики



Татарстан. Регистрация заявления, поступившего в электронной форме, осуществляется в установленном порядке.

6.3.2. Специалист МФЦ, ведущий прием заявлений, осуществляет процедуры, предусмотренные регламентом работы МФЦ.

Процедуры, устанавливаемые настоящим пунктом, осуществляются в сроки, установленные регламентом работы МФЦ.

Результат процедур: принятое и зарегистрированное заявление.

#### 6.4. Формирование пакета документов

6.4.1. Специалист МФЦ в соответствии с регламентом работы МФЦ:

проверяет действительность усиленной квалифицированной цифровой электронной подписи заявителя, использованной при подаче заявления о предоставлении муниципальной услуги;

формирует и направляет межведомственные запросы в органы, участвующие в предоставлении муниципальной услуги, в том числе по комплексному межведомственному запросу.

Процедуры, устанавливаемые настоящим пунктом, осуществляются в сроки, установленные регламентом работы МФЦ.

Результат процедур: направленные запросы.

6.4.2. Специалист МФЦ после получения ответов на запросы формирует пакет документов и направляет его в Исполком в порядке, установленном регламентом работы МФЦ.

Процедуры, устанавливаемые настоящим пунктом, осуществляются в сроки, установленные регламентом работы МФЦ.

Результат процедур: направленные в Исполком документы.

#### 6.5. Выдача результата муниципальной услуги

6.5.1. Специалист МФЦ при поступлении результата муниципальной услуги из Исполкома регистрирует его в установленном порядке. извещает заявителя (его представителя) с использованием способа связи, указанного в заявлении, о результате предоставления муниципальной услуги.

Процедуры, устанавливаемые настоящим подпунктом, осуществляются в день поступления документов из Исполкома.

Результат процедур: извещение заявителя (его представителя) о результате предоставления муниципальной услуги.

6.5.2. Специалист МФЦ выдает заявителю результат муниципальной услуги

Процедуры, устанавливаемые настоящим пунктом, осуществляются в порядке очереди, в день прибытия заявителя в сроки, установленные регламентом работы МФЦ.

Результат процедур: выданный результат муниципальной услуги.

В \_\_\_\_\_

(наименование органа местного самоуправления

муниципального образования)

от \_\_\_\_\_

(далее - заявитель).

(фамилия, имя, отчество, паспортные данные, регистрацию по месту жительства, телефон)

## ЗАЯВЛЕНИЕ

В связи \_\_\_\_\_

(указать причины нуждаемости в улучшении жилищных условий)

(обеспеченность жилой площадью на одного члена семьи ниже нормы принятия на учет по социальной ипотеке,

проживание в жилом помещении, не отвечающем санитарным и техническим требованиям)

(указать тип занимаемого объекта жилых прав: изолированная, коммунальная, количество комнат)

Анкета к заявлению по установленной форме, содержащая сведения, необходимые для принятия моей семьи на учет для улучшения жилищных условий по социальной ипотеке, прилагается.

Прошу Вас принять меня с семьей в составе \_\_\_\_\_ человек на учет для улучшения жилищных условий по социальной ипотеке.

Я и члены моей семьи даем согласие на проверку органами местного самоуправления сведений, указанных в заявлении и в анкете, на запрос ими, а также специализированной организацией (Государственным жилищным фондом при Президенте Республики Татарстан) документов, необходимых для рассмотрения вопроса о принятии на учет.

Я и члены моей семьи предупреждены, что в случае принятия нас на учет мы будем обязаны при изменении указанных в заявлении сведений в месячный срок информировать о них органы местного самоуправления в письменной форме по месту учета.

Я и члены моей семьи согласны, что в случае выявления сведений, не соответствующих указанным в заявлении, мы будем сняты с учета в установленном законом порядке.

Настоящим даю согласие на проверку сведений о моих доходах и принадлежащем мне на праве собственности имуществе в соответствующих налоговых органах и органах по государственной регистрации прав на недвижимое имущество и сделок с ним.

Заявитель: \_\_\_\_\_  
(фамилия, имя, отчество полностью, подпись)

Дееспособные  
члены семьи:

1. \_\_\_\_\_
2. \_\_\_\_\_
3. \_\_\_\_\_
4. \_\_\_\_\_
5. \_\_\_\_\_
6. \_\_\_\_\_

(подписи всех дееспособных членов семьи)

К заявлению прилагаются следующие отсканированные документы:

- 1) Документы удостоверяющие личность;
- 2) Документ, подтверждающий полномочия представителя (если от имени заявителя действует представитель);
- 3) Анкета (приложение №2).
- 4) Документы, необходимые для рассмотрения вопроса о принятии заявителя и его семьи на учет для улучшения жилищных условий по социальной ипотеке.

Обязуюсь при запросе предоставить оригиналы отсканированных документов.

\_\_\_\_\_  
(дата)

\_\_\_\_\_  
(подпись)

\_\_\_\_\_  
(ФИО)

## АНКЕТА ЗАЯВИТЕЛЯ

1. Фамилия, имя, отчество заявителя \_\_\_\_\_  
(полностью)

2. Проживаю по адресу \_\_\_\_\_  
(район, улица, дом, квартира, комната) (код 24 раздела)

(указать контактный телефон: домашний, служебный)  
3. Документ, удостоверяющий личность \_\_\_\_\_  
(вид документа)

серия \_\_\_\_\_ номер \_\_\_\_\_ кем и когда выдан \_\_\_\_\_

4. Дата рождения \_\_\_\_\_  
(число, месяц, год) (код 7 раздела)

5. Место рождения \_\_\_\_\_  
(код города, района)

6. Идентификационный номер налогоплательщика \_\_\_\_\_  
(ИНН) (код 9 раздела - указать все двенадцать знаков)

7. Занятость: \_\_\_\_\_  
(если заявитель не работает, указать причину незанятости) (код 10 раздела)

(указать полное наименование организации, предприятия, отдела, места учебы)

9. ИНН предприятия -----  
(код 9 раздела)

(если заявитель не работает, то в значение ИНН проставляются нули, т.е. ИНН для неработающего - 0 000 000 000)

10. Стаж на последнем месте работы составляет: \_\_\_\_\_  
(указать количество лет)

11. Общий стаж работы составляет: \_\_\_\_\_  
(указать количество лет)

12. Я и проживающие со мной члены моей семьи занимаем на праве собственности жилую площадь (долю): \_\_\_\_\_  
(какую, кто, где, указать основания)

13. По договору найма \_\_\_\_\_  
(код 20 раздела)

(указать, кто конкретно)

NN п/п	Фамилия, имя, отчество заявителя и членов семьи	Родственные отношения	Дата прописки	Наличие от- дельного финансово- лицевого счета	Площадь (общая/ жилая)
1					

2					
3					

14. На праве собственности \_\_\_\_\_  
(указать, кто конкретно)

№ п/п	Ф.И.О. (полностью)	Родственные отношения	Адрес	Объект жилищных прав (код)	Площадь (общая/жилая)	Дата регистрации по свидетельству о собственности
1						
2						
3						
4						
5						

15. Гражданско-правовые сделки с жилыми помещениями, приведшие к ухудшению жилищных условий, в последние 5 лет заявителем и членами его семьи проводились по причине:

\_\_\_\_\_ (указать какие)

16. Совокупный уровень обеспеченности общей площадью на одного члена в семье: \_\_\_\_\_

(указать сколько кв. м приходится на 1 члена в семье) (код 15 раздела)

17. Тип занимаемой квартиры: \_\_\_\_\_ (указать тип квартиры: количество комнат)

\_\_\_\_\_ (указать стандарт благоустройства) (код 23 раздела)

18. Использование кредитных средств банков и других организаций на любые взносы (приобретение квартиры, техники, плата за учебу и т.д.)   
(да 1, нет 2)

19. Сумма ежемесячных платежей \_\_\_\_\_ (указать конкретную сумму платежей)

20. Окончание срока платежей \_\_\_\_\_

21. Ежемесячный совокупный доход в семье на 1 человека на основании заполненной декларации составляет: \_\_\_\_\_   
(код 22 раздела)

(форма декларации, заверенная налоговой инспекцией, прилагается к перечню документов, необходимых для рассмотрения вопроса о принятии граждан на учет)

22. Возможность внесения первоначального взноса (паенакопления) \_\_\_\_\_   
(код 33 раздела)

(если возможность есть, указать, сколько %: 10%, 20%, 30%, более 30%)

23. Категория льгот: \_\_\_\_\_   
(имеем/не имеем (подчеркнуть) (код 36 раздела)

\_\_\_\_\_ (указать основание льготы, вид льготы:

аварийщики, чернобыльцы, многодетные, участники Великой Отечественной

войны, по состоянию здоровья, ветхое жилье, прочие)

24. Категория квот граждан по сфере занятости: \_\_\_\_\_   
 (код 37 раздела)

(указать, к какой категории граждан относится заявитель)

25. Требуемый вид жилья \_\_\_\_\_   
 (желаемый): \_\_\_\_\_  
 (код 35 раздела)

В случае согласия семьи на приобретение жилой площади менее нормы предоставления жилого помещения семья вправе встать на учет по социальной ипотеке по истечении 5 лет со дня подписания акта передачи квартиры.

Подтверждаю, что сведения, содержащиеся в настоящем заявлении-анкете, являются верными и точными на нижеуказанную дату.

Заявитель: \_\_\_\_\_  
 (фамилия, имя, отчество полностью, подпись)

Дееспособные члены семьи: 1. \_\_\_\_\_  
 2. \_\_\_\_\_  
 3. \_\_\_\_\_  
 4. \_\_\_\_\_  
 5. \_\_\_\_\_  
 6. \_\_\_\_\_

(подписи всех дееспособных членов семьи)

" \_\_\_\_\_ " \_\_\_\_\_ 20\_\_ г.  
 (дата прописью)

**Перечень  
документов, необходимых для рассмотрения вопроса о принятии  
заявителя и его семьи на учет для улучшения жилищных условий  
по социальной ипотеке**

1. Для всех граждан на общих основаниях:

заявление гражданина на имя руководителя исполнительного комитета Менделеевского муниципального района;

сведения об отсутствии задолженности по налогам, сборам и иным платежам в бюджеты бюджетной системы Российской Федерации – ФНС России.

- сведения об уплате всех налогов и сборов.

Сведения, подтверждающие количество граждан, зарегистрированных по месту жительства в жилом помещении;

копия финансового лицевого счета;

справка о проверке жилищных условий (для жилых помещений, признанных в установленном законодательстве порядке непригодными для проживания);

ордер (договор найма, поднайма, аренды, субаренды);

справка(-и) с места работы всех работающих членов семьи, включающая реквизиты предприятия, сведения о месте работы гражданина, его должности, подписанная руководителем и заверенная печатью организации;

документы, подтверждающие доходы всех членов семьи:

- справка о заработной плате за предыдущий год (по форме 2-НДФЛ) ;

- декларация за предыдущий календарный год и предыдущий отчетный период текущего календарного года с отметкой налоговой инспекции (для предпринимателя) или свидетельство об уплате налога на вмененный доход для предпринимателей, перешедших на уплату вмененного дохода (за последние 6 месяцев) ;

студенческий билет или документ, подтверждающий место учебы (для учащихся);

справка о получении стипендии (для студентов);

справка о получении пособий;

при наличии субсидий со стороны субъекта Российской Федерации - документы, гарантирующие субсидирование;

справка (выписка из Единого государственного реестра прав на недвижимое имущество и сделок с ним) о наличии жилья в собственности или осуществлении сделок по его отчуждению (на всех лиц, зарегистрированных по месту жительства в жилом помещении заявителя, в том числе из других регионов России, за последние 5 лет) ;

копии правоустанавливающих документов на жилое помещение и землю (свидетельства о собственности на жилое помещение и землю, договор аренды, договор безвозмездного пользования, договор дарения и т.д.);



технический паспорт жилого помещения (квартиры), выданный бюро технической инвентаризации, список проживающих в смежных (смежно-изолированных) комнатах;

паспортные данные (серия, номер, кем и когда выдан) на всех проживающих на данной площади, а на несовершеннолетних членов семьи - свидетельства о рождении;

копия военного билета для лиц мужского пола призывного возраста;

копия трудовой книжки, подтверждающая трудовой стаж (все страницы, заверенные начальником отдела кадров) или информация о трудовом стаже и трудовой деятельности в электронном виде;

документы, подтверждающие родственные отношения: свидетельство о браке (разводе), свидетельство о рождении детей, наличие брачного контракта.

2. Для граждан, занимающих жилое помещение, непригодное для проживания:

документы, перечисленные в пункте 1 настоящего перечня;

правовой акт о признании непригодным для проживания жилого помещения.

3. Для граждан, имеющих льготы:

документы, перечисленные в пункте 1 настоящего перечня;

сведения о правовом акте, устанавливающем соответствующую льготу;

документы, подтверждающие соответствующую льготу: справки, удостоверения;

документы о праве на дополнительную площадь для лиц, принимаемых на очередь, с учетом этого права.

**СВЕДЕНИЯ,  
НЕОБХОДИМЫЕ ДЛЯ ЗАПОЛНЕНИЯ УНИФИЦИРОВАННОЙ  
ФОРМЫ СПИСКА СЕМЕЙ**

№ раздела	Наименование раздела
1	№ п/п
2	Номер семьи
3	Уникальный номер учетного дела семьи
4	Количество членов семьи
5	Фамилия, имя, отчество заявителя и членов семьи (полностью)
6	Родственные отношения
7	Дата рождения
8	Документ, подтверждающий удостоверение личности
9	ИНН физического лица (идентификационный номер налогоплательщика) заявителя и каждого члена семьи
10	Занятость заявителя и каждого члена семьи
11	Место работы, учебы
12	ИНН юридического лица
13	Категория квот
14	Код категории бюджетников
15	Должность каждого работающего члена семьи
16	Стаж работы
17	Совокупный уровень обеспеченности общей площадью на одного члена семьи исходя из суммарной общей площади всех жилых помещений (кв. м)
18	Дата прописки (в т.ч. временно отсутствующих)
19	Дата постановки на учет
20	Дата последней перерегистрации постановки на учет
21	Объект жилищных прав
22	Право собственности и другие вещные права граждан на жилое помещение
23	Форма собственности жилищного фонда
24	Среднемесячный доход на одного члена семьи
25	Стандарт благоустройства занимаемой жилой площади
26	Код района, города
27	Наименование населенного пункта
28	Название улицы
29	Номер дома
30	Номер квартиры, комнаты
31	Площадь жилья (общая)

32	Площадь жилья (жилая)
33	Количество комнат
34	Количество семей в жилом помещении
35	Возможность внесения первоначального взноса
36	Норматив требуемой площади жилого помещения на семью
37	Требуемый вид жилья
38	Код категории льготы
39	Дата возникновения права льготы
40	Дата и номер распоряжения о снятии семьи с учета





СОСТАВ ЖИЛИЩНОЙ КОМИССИИ В МЕНДЕЛЕЕВСКОМ  
МУНИЦИПАЛЬНОМ РАЙОНЕ РЕСПУБЛИКИ ТАТАРСТАН

\_\_\_\_\_ – заместитель Руководителя Исполкома \_\_\_\_\_ муниципального района по социальным вопросам, председатель комиссии;

\_\_\_\_\_ – заместитель Руководителя Исполкома \_\_\_\_\_ муниципального района по строительству и жилищно-коммунальному хозяйству, заместитель председателя комиссии;

\_\_\_\_\_ – ведущий специалист отдела \_\_\_\_\_ Исполкома \_\_\_\_\_ муниципального района, секретарь комиссии.

Члены комиссии:

\_\_\_\_\_ – \_\_\_\_\_ муниципального района Республики Татарстан;

\_\_\_\_\_ – \_\_\_\_\_ муниципального района Республики Татарстан;

\_\_\_\_\_ – \_\_\_\_\_ муниципального района Республики Татарстан;

\_\_\_\_\_ – \_\_\_\_\_ муниципального района Республики Татарстан;

\_\_\_\_\_ – \_\_\_\_\_ муниципального района Республики Татарстан;

**УТВЕРЖДАЮ:**  
**Глава Менделеевского**  
**муниципального района**

\_\_\_\_\_  
(подпись, дата)

**РАСПОРЯЖЕНИЕ № \_\_\_\_\_ от \_\_\_\_\_ 20\_\_ г.**

**О принятии граждан на учет  
для приобретения жилых помещений  
по социальной ипотеке**

**Заявитель** \_\_\_\_\_  
(ФИО полностью)

с семьей из \_\_\_\_ человек обратился с Заявлением о принятии на учет по месту  
жительства/работы (*подчеркнуть*) для улучшения жилищных условий по социальной  
ипотеки

\_\_\_\_\_  
(указать дату обращения Заявителя по Заявлению)

**Заявитель** \_\_\_\_\_  
(ФИО полностью)

**С семьей зарегистрированы по адресу:** РТ, Менделеевский район, г.Менделеевск,  
ул. \_\_\_\_\_, Д. \_\_\_\_\_, кв. \_\_\_\_\_  
(указать полный адрес)

\_\_\_\_\_  
(в жилом доме, квартире, комнате)

**общей площадью \_\_\_\_\_ кв.м., жилой площадью \_\_\_\_\_ кв.м.**

**Заявитель** \_\_\_\_\_  
(ФИО полностью)

**является** \_\_\_\_\_

(собственником, нанимателем, арендатором)

**на основании** \_\_\_\_\_

(указать вид и реквизиты договора, либо документа о праве собственности)

**Другая площадь у Заявителя находится в собственности либо на праве пользования:** \_\_\_\_\_

\_\_\_\_\_  
(указать адрес, вид и реквизиты договора либо документа о праве собственности)

**На каждого члена семьи Заявителя приходится \_\_\_\_\_ кв.м. общей площади:**

\_\_\_\_\_

**Заявитель работает в** \_\_\_\_\_

(указать место работы полностью)

\_\_\_\_\_  
(указать должность заявителя)

**Совокупный доход на 1 члена семьи в месяц** \_\_\_\_\_

(указать в руб.)

**Заявитель** \_\_\_\_\_

(ФИО заявителя; при наличии в семье нескольких граждан, обладающих жилищной льготой,

\_\_\_\_\_  
перечисляются все члены семьи, имеющие льготы с указанием основанием и вида льгот)

**обладает жилищной льготой:** \_\_\_\_\_

**на основании** \_\_\_\_\_

(ссылка на нормативный правовой акт, справку медицинского учреждения, иной документ)

**Общественная комиссия по жилищным вопросам:** \_\_\_\_\_

\_\_\_\_\_  
(наименование органа, на котором заседает комиссия)

**рекомендует принять на учет Заявителя** \_\_\_\_\_

\_\_\_\_\_  
(указать ФИО полностью)

с семьей \_\_\_\_\_ человек для приобретения жилого помещения по социальной ипотеке.



Требуемый вид жилья \_\_\_\_\_ квартира

норматив общей площади жилого помещения с учетом состава семьи составляет \_\_\_\_\_

(указать количество семьи и общую площадь с учетом состава семьи)

Дата принятия семьи Заявителя на учет: \_\_\_\_\_

На основании Распоряжения администрации органов местного самоуправления Менделеевского муниципального района Республики Татарстан

№ \_\_\_\_\_ от \_\_\_\_\_ Заявителю: \_\_\_\_\_

(ФИО полностью)

\_\_\_\_\_ с семьей из \_\_\_\_\_ человек

присваивается учетный номер: \_\_\_\_\_

(указать учетный номер)

Члены жилищной комиссии:

1. Председатель комиссии: \_\_\_\_\_

2. Заместитель председателя комиссии: \_\_\_\_\_

3. Секретарь комиссии: \_\_\_\_\_

На бланке Исполнительного комитета  
Менделеевского муниципального  
района

**БОЕРЫК**

**РАСПОРЯЖЕНИЕ**

№ \_\_\_\_\_

ОТ \_\_\_\_\_

УТВЕРЖДАЮ:

Руководитель Исполнительного комитета  
(органа местного самоуправления)  
муниципального района  
(наименование района, города)

\_\_\_\_\_ (подпись, дата)

ОБ ОТКАЗЕ В ПОСТАНОВКЕ СЕМЬИ ЗАЯВИТЕЛЯ НА УЧЕТ  
ДЛЯ УЛУЧШЕНИЯ ЖИЛИЩНЫХ УСЛОВИЙ ПО СОЦИАЛЬНОЙ ИПОТЕКЕ

Заявитель \_\_\_\_\_  
(Ф.И.О. полностью)

с семьей из \_\_\_\_\_ человек обратился с заявлением о принятии на учет по месту жительства/работы (подчеркнуть) для улучшения жилищных условий по социальной ипотеке

\_\_\_\_\_ (указать дату обращения заявителя по заявлению)

Заявитель работает \_\_\_\_\_  
(указать место работы полностью)

в должности \_\_\_\_\_  
(указать должность заявителя)

Заявитель с семьей зарегистрированы по адресу: \_\_\_\_\_  
(указать полный адрес)

в \_\_\_\_\_  
(в жилом доме, квартире, комнате)

\_\_\_\_\_ общей площадью \_\_\_\_\_ кв. м, жилой площадью \_\_\_\_\_ кв. м

Заявитель \_\_\_\_\_  
(Ф.И.О. полностью)

является \_\_\_\_\_  
(собственником, нанимателем, арендатором)

на основании \_\_\_\_\_  
(указать вид и реквизиты договора либо документа о праве собственности)

Другая площадь у заявителя находится в собственности либо на праве пользования: \_\_\_\_\_

\_\_\_\_\_ (указать адрес, вид и реквизиты договора либо документа о праве

\_\_\_\_\_ собственности)

На каждого члена семьи заявителя приходится \_\_\_\_\_ кв. м общей площади.

Совокупный доход на 1 члена семьи в месяц \_\_\_\_\_  
(указать в рублях)

Заявитель \_\_\_\_\_  
(Ф.И.О. заявителя; при наличии в семье нескольких граждан, обладающих

жилищной льготой, перечисляются все члены семьи, имеющие льготы, с  
указанием \_\_\_\_\_  
основания и вида льгот)

обладает жилищной льготой: \_\_\_\_\_

на основании \_\_\_\_\_  
(ссылка на нормативный правовой акт, справку медицинского учреждения, иной  
\_\_\_\_\_ документ)

Общественная комиссия по жилищным вопросам: \_\_\_\_\_  
(наименование организации, в которой заседает комиссия)

отказывает в постановке на учет заявителя и его семьи для улучшения  
жилищных  
условий по социальной ипотеке в связи:

\_\_\_\_\_ (указать причину)

Заявителю \_\_\_\_\_  
(Ф.И.О. полностью)

и членам его семьи в составе \_\_\_\_\_ в постановке на учет отказывается.

Члены общественной жилищной комиссии:

1. Представитель органа местного самоуправления: \_\_\_\_\_  
(указать Ф.И.О. полностью, подпись, дата)

2. Представитель трудового коллектива: \_\_\_\_\_

3. Представитель молодежной организации: \_\_\_\_\_

4. Представители иных общественных организаций: \_\_\_\_\_

Руководителю

Исполнительного комитета Менделеевского муниципального района Республики Татарстан

От: \_\_\_\_\_

**Заявление  
об исправлении технической ошибки**

Сообщаю об ошибке, допущенной при оказании муниципальной услуги

\_\_\_\_\_  
(наименование услуги)

Записано: \_\_\_\_\_

Правильные сведения: \_\_\_\_\_

Прошу исправить допущенную техническую ошибку и внести соответствующие изменения в документ, являющийся результатом муниципальной услуги.

Прилагаю следующие документы:

- 1.
- 2.
- 3.

В случае принятия решения об отклонении заявления об исправлении технической ошибки прошу направить такое решение:

посредством отправления электронного документа на адрес E-mail: \_\_\_\_\_;

в виде заверенной копии на бумажном носителе почтовым отправлением по адресу:

\_\_\_\_\_  
Подтверждаю свое согласие, а также согласие представляемого мною лица на обработку персональных данных (сбор, систематизацию, накопление, хранение, уточнение (обновление, изменение), использование, распространение (в том числе передачу), обезличивание, блокирование, уничтожение персональных данных, а также иных действий, необходимых для обработки персональных данных в рамках предоставления муниципальной услуги), в том числе в автоматизированном режиме, включая принятие решений на их основе органом предоставляющим муниципальную услугу, в целях предоставления муниципальной услуги.

Настоящим подтверждаю: сведения, включенные в заявление, относящиеся к моей личности и представляемому мною лицу, а также внесенные мною ниже, достоверны. Документы (копии документов), приложенные к заявлению, соответствуют требованиям, установленным законодательством Российской Федерации, на момент

представления заявления эти документы действительны и содержат достоверные сведения.

Даю свое согласие на участие в опросе по оценке качества предоставленной мне муниципальной услуги по телефону: \_\_\_\_\_.

\_\_\_\_\_

(дата)

\_\_\_\_\_ ( \_\_\_\_\_ )

(подпись)

(Ф.И.О.)

**Реквизиты должностных лиц, ответственных за предоставление муниципальной услуги и осуществляющих контроль ее исполнения,**

**Исполнительный комитет Менделеевского муниципального района**

Должность	Телефон	Электронный адрес
Руководитель	(85549) 2-12-64	mendeley@tatar.ru
Специалист	(85549) 2-12-43	Gulnara.Fazullina@tatar.ru

Приложение №3  
к постановлению  
Исполнительного комитета  
Менделеевского муниципального района  
Республики Татарстан  
от 12.02.2021 № 86

## **Административный регламент предоставления муниципальной услуги по постановке на учет отдельных категорий граждан, нуждающихся в жилых помещениях**

### **1. Общие положения**

1.1 Настоящий административный регламент предоставления муниципальной услуги (далее – Регламент) устанавливает стандарт и порядок предоставления муниципальной услуги по постановке на учет отдельных категорий граждан, нуждающихся в жилых помещениях (далее – муниципальная услуга).

1.2. Получатели услуги: физические лица, нуждающиеся в жилых помещениях (далее – заявитель).

1.3. Муниципальная услуга предоставляется Исполнительным комитетом Менделеевского муниципального района Республики Татарстан (далее – Исполнительный комитет).

Исполнитель муниципальной услуги - отдел по жилищной политике, городскому хозяйству и торговле Исполнительного комитета (далее - Отдел).

1.3.1. Место нахождения Исполнительного комитета: г. Менделеевск, ул. Фомина, д. 7. Место нахождения Отдела: г. Менделеевск, ул. Фомина, д. 19, 5 этаж.

График работы Исполнительного комитета: ежедневно, кроме субботы и воскресенья, понедельник - пятница с 8.00 до 17.00, обед с 12.00 до 13.00.

График работы Отдела: ежедневно, кроме субботы и воскресенья, понедельник - пятница с 8.00 до 17.00, обед с 12.00 до 13.00.

Время перерыва для отдыха и питания устанавливается правилами внутреннего трудового распорядка.

Справочный телефон: (85549) 2-12-43.

Проход по документам, удостоверяющим личность.

1.3.2. Адрес официального сайта Менделеевского муниципального района- <http://mendeleevsk.tatarstan.ru/> (далее – сеть «Интернет»)

1.3.3. Информация о муниципальной услуге может быть получена:

1) посредством информационных стендов, содержащих визуальную и текстовую информацию о муниципальной услуге, расположенных в помещениях Исполкома, для работы с заявителями. Информация, размещаемая на информационных стендах, включает в себя сведения о муниципальной услуге, содержащиеся в пунктах (подпунктах) 1.1, 1.3.1, 2.3, 2.5, 2.8, 2.10, 2.11, 5.1 настоящего Регламента;

2) посредством сети «Интернет»:

на официальном сайте Менделеевского муниципального района - <http://mendeleevsk.tatarstan.ru/>.

3) на Портале государственных и муниципальных услуг Республики Татарстан (<http://uslugi.tatar.ru/>);

4) на Едином портале государственных и муниципальных услуг (функций) (<http://www.gosuslugi.ru/>);

5) в Исполнительном комитете:

при устном обращении - лично или по телефону;

при письменном (в том числе в форме электронного документа) обращении – на бумажном носителе по почте, в электронной форме по электронной почте.

1.3.4. Информация по вопросам предоставления муниципальной услуги размещается специалистом Исполнительного комитета на официальном сайте муниципального района и на информационных стендах в помещениях Исполнительного комитета для работы с заявителями.

1.4. Предоставление муниципальной услуги осуществляется в соответствии с:

Жилищным кодексом Российской Федерации от 29.12.2004 №188-ФЗ (Собрание законодательства Российской Федерации, 03.01.2005, № 1 (часть 1), ст. 14) (далее – ЖК РФ);

Федеральным законом от 27.07.2010 №210-ФЗ «Об организации предоставления государственных и муниципальных услуг» (далее – Федеральный закон № 210-ФЗ) (Собрание законодательства РФ, 02.08.2010, №31, ст.4179);

Федеральным законом от 12.01.1995 года №5 – ФЗ «О ветеранах» (далее – Федеральный закон № 5-ФЗ) (Собрание законодательства РФ, 16.01.1995, № 3, ст. 168);

Федеральный закон от 24.11.1995г №181 – ФЗ «О социальной защите инвалидов в Российской Федерации» (далее – Федеральный закон № 181 – ФЗ) (Собрание законодательства РФ, 27.11.1995, № 48, ст. 4563);

Федеральным законом от 21.12.1996 года №159 – ФЗ «О дополнительных гарантиях по социальной поддержке детей – сирот и детей, оставшихся без попечения родителей» (далее – федеральный закон № 159 – ФЗ) (Собрание законодательства РФ, 23.12.1996, № 52, ст. 5880);

постановлением Правительства Российской Федерации от 17.12.2010 №1050 «О федеральной целевой программе «Жилище»» (Собрание законодательства РФ, 31.01.2011, №5, ст.739) (далее – ФЦП «Жилище»);

Законом Республики Татарстан от 27.12.2004 № 69-ЗРТ «О государственной поддержке развития жилищного строительства в Республике Татарстан» (Республика Татарстан, № 259-260, 31.12.2004) (далее – Закон РТ № 69-ЗРТ);

Законом Республики Татарстан от 13.07.2007 № 31-ЗРТ «О реализации прав граждан на предоставление им жилых помещений государственного жилищного фонда Республики Татарстан и муниципального жилищного фонда по договорам социального найма» (Республика Татарстан", № 144, 20.07.2007);

Законом Республики Татарстан от 28.07.2004 №45-ЗРТ «О местном самоуправлении в Республике Татарстан» (Республика Татарстан, №155-156, 03.08.2004);

Постановлением Кабинета Министров РТ от 18.12.2007 №732 « О мерах по обеспечению жильем многодетных семей, нуждающихся в улучшении жилищных



условий, детей – сирот и детей, оставшихся без попечения родителей, а также лиц из числа детей-сирот и детей, оставшихся без попечения родителей, не имеющих закрепленного за ними жилого помещения» (далее - Постановление Кабинета Министров РТ от 18.12.2007 № 732) (СБОРНИК постановлений и распоряжений Кабинета Министров Республики Татарстан и нормативных актов республиканских органов исполнительной власти, 11.06.2008, № 22, ст. 0865);

Уставом муниципального образования «Менделеевский муниципальный район Республика Татарстан», утвержденным решением Совета Менделеевского муниципального района Республики Татарстан от 22.03.2016 г № 41 (далее - Устав);

Положением об Исполнительном комитете Менделеевского муниципального района Республики Татарстан, утвержденным Решением Совета Менделеевского муниципального района Республики Татарстан от 07.08.2014 № 254 (далее – Положением об ИК);

1.5. В настоящем Регламенте под учетом отдельных категорий граждан Российской Федерации, нуждающихся в улучшении жилищных условий понимается обеспечение граждан жильем, перечень которых определен федеральными нормативными правовыми актами и законом Республики Татарстан.

объекты жилищных прав - жилые помещения:

жилой дом, часть жилого дома - индивидуально-определенное здание, которое состоит из комнат, а также помещений вспомогательного использования, предназначенных для удовлетворения гражданами бытовых и иных нужд, связанных с их проживанием в таком здании;

квартира, часть квартиры - структурно-обособленное помещение в многоквартирном доме, обеспечивающее возможность прямого доступа к помещениям общего пользования в таком доме и состоящее из одной или нескольких комнат, а также помещений вспомогательного использования, предназначенных для удовлетворения гражданами бытовых и иных нужд, связанных с их проживанием в таком обособленном помещении;

комната - часть жилого дома или квартиры, предназначенная для использования в качестве места непосредственного проживания граждан в жилом доме или квартире.

удаленное рабочее место многофункционального центра предоставления государственных и муниципальных услуг – окно приема и выдачи документов, консультирования заявителей в сельских поселениях муниципальных районов;

техническая ошибка - ошибка (описка, опечатка, грамматическая или арифметическая ошибка либо подобная ошибка), допущенная органом, предоставляющим муниципальную услугу, и приведшая к несоответствию сведений, внесенных в документ (результат муниципальной услуги), сведениям в документах, на основании которых вносились сведения.

В настоящем Регламенте под заявлением о предоставлении муниципальной услуги (далее - заявление) понимается запрос о предоставлении муниципальной услуги (п.2 ст.2 Федерального закона от 27.07.2010 №210-ФЗ). Заявление заполняется в произвольной форме, по образцу утвержденному постановлением Исполкома или на стандартном бланке (приложение №1).

## 2. Стандарт предоставления муниципальной услуги

Наименование требования к стандарту предоставления муниципальной услуги	Содержание требований к стандарту	Нормативный акт, устанавливающий услугу или требование
2.1. Наименование муниципальной услуги	Постановка на учет отдельных категорий граждан для улучшения жилищных условий	Ст.51ЖК РФ; Федеральный закон № 5-ФЗ; Постановление Кабинета Министров РТ от 18.12.2007 №732
2.2. Наименование исполнительно-распорядительного органа местного самоуправления, непосредственно предоставляющего муниципальную услугу	Исполнительный комитет Менделеевского муниципального района Республики Татарстан	
2.3. Описание результата предоставления муниципальной услуги	Решение о включении в списки очередников. Письмо об отказе в предоставлении услуги	Ст.51ЖК РФ; Федеральный закон № 5-ФЗ; Постановление Кабинета Министров РТ от 18.12.2007 №732
2.4. Срок предоставления муниципальной услуги, в том числе с учетом необходимости обращения в организации, участвующие в предоставлении муниципальной услуги, срок	Подготовка материалов к рассмотрению жилищной комиссии 25 дней <sup>3</sup> . Издание постановления «О регистрации новых заявителей с членами семьи в Сводный список граждан по Республике Татарстан» - 8 дней.	

<sup>3</sup> Длительность процедур исчисляется в рабочих днях

<p>приостановления предоставления муниципальной услуги в случае, если возможность приостановления предусмотрена законодательством Российской Федерации</p>	<p>Информирование заявителя о включении в Реестр семей по Республике Татарстан не более двух дней с момента поступления решения. Срок ожидания очередного заседания комиссии и срок исполнения административных процедур некоммерческой организацией «Государственный жилищный фонд при Президенте Республики Татарстан» не входит в срок предоставления услуги. Заседания комиссии проходят один раз в месяц</p>	
<p>2.5. Исчерпывающий перечень документов, необходимых в соответствии с законодательными или иными нормативными правовыми актами для предоставления муниципальной услуги, а также услуг, которые являются необходимыми и обязательными для предоставления муниципальных услуг, подлежащих представлению заявителем, способы их получения заявителем, в том числе в электронной форме, порядок их представления</p>	<p>1) Заявление; 2) Документы, удостоверяющие личность; 3) Документ, подтверждающий полномочия представителя (если от имени заявителя действует представитель); 4) Анкета. 5) Документы, необходимые для рассмотрения вопроса о принятии заявителя и его семьи на учет для улучшения жилищных условий (приложение № 2). Бланк заявления для получения муниципальной услуги заявитель может получить при личном обращении в Исполкоме. Электронная форма бланка размещена на официальном сайте Исполкома. Заявление и прилагаемые документы могут быть представлены (направлены) заявителем на бумажных носителях одним из следующих способов: лично (лицом, действующим от имени заявителя на основании доверенности); почтовым отправлением. Заявление и документы также могут быть представлены (направлены) заявителем в виде электронного</p>	

	<p>документа, подписанного усиленной квалифицированной электронной подписью, через информационно-телекоммуникационные сети общего доступа, в том числе через информационно-телекоммуникационную сеть «Интернет», и Единый портал государственных и муниципальных услуг.</p> <p>б) сведения об отсутствии задолженности по налогам, сборам и иным платежам в бюджеты бюджетной системы Российской Федерации – ФНС России.</p> <p>- сведения об уплате всех налогов и сборов.</p>	
<p>2.6. Исчерпывающий перечень документов, необходимых в соответствии с нормативными правовыми актами для предоставления муниципальной услуги, которые находятся в распоряжении государственных органов, органов местного самоуправления и иных организаций и которые заявитель вправе представить, а также способы их получения заявителями, в том числе в электронной форме, порядок их представления; государственный орган, орган местного самоуправления либо организация, в распоряжении</p>	<p>Получаются в рамках межведомственного взаимодействия:</p> <ol style="list-style-type: none"> <li>1) Сведения о периодах прохождения военной службы, а также другой приравненной к ней службы, предусмотренной Законом Российской Федерации от 12.02.1993 г. № 4468-1 (для граждан, уволенных с ВС);</li> <li>2) Сведения, подтверждающие количество граждан, зарегистрированных по месту жительства в жилом помещении;</li> <li>3) финансовый лицевой счет;</li> <li>4) Справка из территориального органа Пенсионного фонда Российской Федерации о продолжительности периодов работы в районах Крайнего Севера и приравненных к ним местностях, с учетом которых определено право на пенсию по соответствующему основанию и (или) исчислен размер пенсии (для граждан, выехавших из районов Крайнего Севера);</li> <li>5) Справка органов службы занятости населения по месту постоянного проживания гражданина о</li> </ol>	

<p>которых находятся данные документы</p>	<p>признании его в установленном порядке безработным с указанием даты признания гражданина таковым - для безработных (для граждан, выехавших из районов Крайнего Севера);</p> <p>б) Выписка из Единого государственного реестра недвижимости о правах отдельного лица на имевшиеся (имеющиеся) у него объекты недвижимого имущества (для многодетных семей, имеющих пять и более детей, проживающих рядом с родителями и не образовавших своих семей) (для детей - сирот, детей оставшихся без попечения родителей);</p> <p>7) Копии трудовой книжки (для работающих по трудовым договорам) или информация о трудовом стаже и трудовой деятельности в электронном виде; или копий документов, содержащих сведения о государственной регистрации физического лица в качестве индивидуального предпринимателя;</p> <p>8) Справка о получении (неполучении) жилого помещения для постоянного проживания, ссуды или субсидии на строительство (приобретение) жилья либо компенсации за утраченное жилье вынужденными переселенцами (для граждан, признанных вынужденными переселенцами).</p> <p>Способы получения и порядок представления документов, которые заявитель вправе представить, определены пунктом 2.5 настоящего Регламента.</p> <p>Запрещается требовать от заявителя вышеперечисленные документы, находящиеся в распоряжении государственных органов, органов местного самоуправления и иных организаций.</p>	
---	--	--

	Непредставление заявителем документов, содержащих вышеуказанные сведения, не является основанием для отказа заявителю в предоставлении услуги	
2.7. Перечень органов государственной власти (органов местного самоуправления) и их структурных подразделений, согласование которых в случаях, предусмотренных нормативными правовыми актами, требуется для предоставления услуги и которое осуществляется органом, предоставляющим муниципальную услугу	Список очередников согласовывается с Государственным жилищным фондом при Президенте Республики Татарстан (далее – Государственный жилищный фонд)	
2.8. Исчерпывающий перечень оснований для отказа в приеме документов, необходимых для предоставления муниципальной услуги	1) Подача документов ненадлежащим лицом; 2) Несоответствие представленных документов перечню документов, указанных в пункте 2.5 настоящего Регламента; 3) В заявлении и прилагаемых к заявлению документах имеются неоговоренные исправления, серьезные повреждения, не позволяющие однозначно истолковать их содержание	
2.9. Исчерпывающий перечень оснований для приостановления или отказа в предоставлении муниципальной услуги	Основания для приостановления предоставления услуги не предусмотрены. Основания для отказа: 1) Представление документов, которые не подтверждают права постановки на учет нуждающихся в улучшении жилищных условий; 2) Заявителем представлены документы не в полном объеме, либо в представленных заявлении и (или)	ст. 53 ЖК РФ

	<p>документах содержится неполная и (или) недостоверная информация;</p> <p>3) Не истек срок (пять лет) со дня совершения действий, приведших к ухудшению жилищных условий;</p> <p>4) Поступление ответа органа государственной власти, органа местного самоуправления либо подведомственной органу государственной власти или органу местного самоуправления организации на межведомственный запрос, свидетельствующего об отсутствии документа и (или) информации, необходимых для предоставления муниципальной услуги, если соответствующий документ не был представлен заявителем по собственной инициативе</p>	
2.10. Порядок, размер и основания взимания государственной пошлины или иной платы, взимаемой за предоставление муниципальной услуги	Муниципальная услуга предоставляется на безвозмездной основе	
2.11. Порядок, размер и основания взимания платы за предоставление услуг, которые являются необходимыми и обязательными для предоставления муниципальной услуги, включая информацию о методике расчета размера такой платы	Предоставление необходимых и обязательных услуг не требуется	
2.12. Максимальный срок ожидания в очереди при подаче запроса о предоставлении муниципальной услуги и при	Подача заявления на получение муниципальной услуги при наличии очереди - не более 15 минут.	

<p>получении результата предоставления таких услуг</p>	<p>При получении результата предоставления муниципальной услуги максимальный срок ожидания в очереди не должен превышать 15 минут</p>	
<p>2.13. Срок регистрации запроса заявителя о предоставлении муниципальной услуги, в том числе в электронной форме</p>	<p>В течение одного дня с момента поступления заявления. Запрос, поступивший в электронной форме, в выходной (праздничный) день регистрируется на следующий за выходным (праздничным) рабочий день</p>	
<p>2.14. Требования к помещению, в которых предоставляется муниципальная услуга, к залу ожидания, местам для заполнения запросов о предоставлении муниципальной услуги, информационным стендам с образцами их заполнения и перечнем документов, необходимых для предоставления каждой муниципальной услуги, размещению Визуальной, текстовой и мультимедийной информации о порядке предоставления такой услуги, в том числе обеспечению доступности для инвалидов указанных объектов в соответствии с федеральным законодательством и законодательством Республики</p>	<p>Предоставление муниципальной услуги осуществляется в зданиях и помещениях, оборудованных противопожарной системой и системой пожаротушения, необходимой для оформления документов, информационными стендами. Визуальная, текстовая и мультимедийная информация о порядке предоставления муниципальной услуги размещается в удобных для заявителей местах, в том числе с учетом ограниченных возможностей инвалидов. В залах ожидания (помещениях) оборудуются информационные стенды, на которых размещаются сведения, а также формы запросов о предоставлении муниципальной услуги с образцами заполнения.</p> <p>Обеспечивается создание инвалидам следующих условий доступности объектов, в которых предоставляется муниципальная услуга (далее - объект), в соответствии с требованиями, установленными законодательными и иными нормативными правовыми актами:</p> <p>а) возможность беспрепятственного входа в объекты и выхода из них;</p> <p>б) возможность самостоятельного передвижения по</p>	<p>ст.14, ст.15 Федерального Закона от 24. Ноября 1995 года №181-ФЗ «О социальной защите инвалидов в Российской Федерации»</p>



<p>Татарстан о социальной защите инвалидов помощью работников объекта;</p> <p>г) сопровождение инвалидов, имеющих стойкие нарушения функции зрения и самостоятельного передвижения по территории объекта;</p> <p>д) содействие инвалиду при входе в объект и выходе из него, информирование инвалида о доступных маршрутах общественного транспорта;</p> <p>е) надлежащее размещение носителей информации, необходимой для обеспечения беспрепятственного доступа инвалидов к объекту и муниципальной услуге, с учетом ограничений их жизнедеятельности, в том числе дублирование необходимой для получения муниципальной услуги звуковой и зрительной информации, а также надписей, знаков и иной текстовой и графической информации</p>	<p>территории объекта в целях доступа к месту предоставления муниципальной услуги, в том числе с помощью работников объекта, предоставляющих муниципальную услугу, ассистивных и вспомогательных технологий, а также сменного кресла-коляски;</p> <p>в) возможность посадки в транспортное средство и высадки из него перед входом в объект, в том числе с использованием кресла-коляски и, при необходимости, с знаками, выполненными рельефноточечным шрифтом Брайля и на контрастном фоне;</p> <p>ж) обеспечение допуска на объект собаки-проводника при наличии документа, подтверждающего ее специальное обучение, выданного по форме и в порядке, утвержденных приказом Министерства труда и социальной защиты Российской Федерации от 22 июня 2015 г. № 386н "Об утверждении формы документа, подтверждающего специальное обучение собаки-проводника, и порядка его выдачи".</p> <p>Обеспечивается создание инвалидам следующих условий доступности муниципальной услуги в соответствии с требованиями, установленными законодательными и иными нормативными правовыми актами:</p> <p>а) оказание инвалидам помощи, необходимой для получения в доступной для них форме информации о правилах предоставления муниципальной услуги, в том числе об оформлении необходимых для получения муниципальной услуги документов, о совершении ими других необходимых для получения муниципальной</p>	
---	--	--

	<p>услуги действий;</p> <p>б) предоставление инвалидам по слуху, при необходимости, муниципальной услуги с использованием русского жестового языка, включая обеспечение допуска на объект сурдопереводчика, тифлосурдопереводчика; в) оказание иной необходимой инвалидам помощи в преодолении барьеров, мешающих получению ими муниципальной услуги наравне с другими лицами;</p> <p>г) наличие копий документов, объявлений, инструкций о порядке предоставления муниципальной услуги (в том числе на информационном стенде), выполненных рельефноточечным шрифтом Брайля и на контрастном фоне, а также аудиоконтур в регистратуре.</p>	
<p>2.15. Показатели доступности и качества муниципальной услуги, в том числе количество взаимодействий заявителя с должностными лицами при предоставлении муниципальной услуги и их продолжительность, возможность получения муниципальной услуги в многофункциональном центре предоставления государственных и муниципальных услуг, в удаленных рабочих местах многофункционального центра</p>	<p>Показателями доступности предоставления муниципальной услуги являются:</p> <p>расположенность помещения МФЦ по адресу: г. Менделеевск, ул. Фомина, д.19 в зоне доступности общественного транспорта;</p> <p>наличие необходимого количества специалистов, а также помещений, в которых осуществляется прием документов от заявителей;</p> <p>наличие исчерпывающей информации о способах, порядке и сроках предоставления муниципальной услуги на информационных стендах, информационных ресурсах Исполнительного комитета Менделеевского муниципального района в сети «Интернет», на Едином портале государственных и муниципальных услуг.</p>	

<p>предоставления государственных и муниципальных услуг, возможность получения информации о ходе предоставления муниципальной услуги, в том числе с использованием информационно-коммуникационных технологий</p>	<p>Качество предоставления муниципальной услуги характеризуется отсутствием:</p> <ul style="list-style-type: none"> <li>оказание помощи инвалидам в преодолении барьеров, мешающих получению ими услуг наравне с другими лицами.</li> <li>очереди при приеме и выдаче документов заявителям;</li> <li>нарушений сроков предоставления муниципальной услуги;</li> <li>жалоб на действия (бездействие) муниципальных служащих, предоставляющих муниципальную услугу;</li> <li>жалоб на некорректное, невнимательное отношение муниципальных служащих, оказывающих муниципальную услугу, к заявителям.</li> </ul> <p>При подаче запроса о предоставлении муниципальной услуги и при получении результата муниципальной услуги, предполагается однократное взаимодействие должностного лица, предоставляющего муниципальную услугу, и заявителя. Продолжительность взаимодействия определяется регламентом.</p> <p>При предоставлении муниципальной услуги в многофункциональном центре предоставления государственных и муниципальных услуг (далее – МФЦ) в удаленных рабочих местах МФЦ консультацию, прием и выдачу документов осуществляет специалист МФЦ</p> <p>Информация о ходе предоставления муниципальной услуги может быть получена заявителем на сайте <a href="http://mendeleevsk.tatarstan.ru/">http://mendeleevsk.tatarstan.ru/</a>, на Едином портале государственных и муниципальных услуг, в МФЦ</p>	
--	--	--

<p>2.16. Особенности предоставления муниципальной услуги в электронной форме</p>	<p>Имеется возможность подачи заявления о предоставлении муниципальной услуги в электронном виде через Портал государственных и муниципальных услуг с последующим предъявлением оригиналов документов при получении услуги.</p> <p>В случае, если законом предусмотрена подача заявления о предоставлении муниципальной услуги в электронной форме заявление подается через Портал государственных и муниципальных услуг Республики Татарстан (<a href="http://www.uslugi.tatar.ru">www.uslugi.tatar.ru</a>) или Единый портал государственных и муниципальных услуг (функций) <a href="http://www.gosuslugi.ru/">www.gosuslugi.ru/</a>), посредством сети «Интернет» на официальном сайте Менделеевского муниципального района Республики Татарстан (<a href="http://mendeleevsk.tatarstan.ru/">http://mendeleevsk.tatarstan.ru/</a>).</p>	
--	---	--

**3. Состав, последовательность и сроки выполнения административных процедур, требования к порядку их выполнения, в том числе особенности выполнения административных процедур в электронной форме, а также особенности выполнения административных процедур в многофункциональных центрах, в удаленных рабочих местах многофункционального центра предоставления государственных и муниципальных услуг**

3.1. Описание последовательности действий при предоставлении муниципальной услуги.

3.1.1. Предоставление муниципальной услуги по постановке на учет отдельных категорий граждан, нуждающихся в улучшении жилищных условий включает в себя следующие процедуры:

- 1) консультирование заявителя;
- 2) принятие и регистрация заявления;
- 3) признание гражданина нуждающимся в улучшение жилищных условий по результатам обследования жилищных условий;
- 4) формирование и направление межведомственных запросов в органы, участвующие в предоставлении муниципальной услуги;
- 5) направление документов на рассмотрение жилищной комиссии;
- 6) рассмотрение материалов комиссией;
- 7) подготовка проекта постановления о включении в списки очередников, формирование списка;
- 8) извещение заявителя о принятом решении.

3.1.2. Блок-схема последовательности действий по предоставлению муниципальной услуги представлена в приложении №3.

3.2. Оказание консультаций заявителю.

3.2.1. Заявитель лично, по телефону или через Интернет - приемную обращается в Исполнительный комитет для получения консультаций о порядке получения муниципальной услуги.

Специалист Исполнительного комитета консультирует заявителя, в том числе по составу, форме представляемой документации и другим вопросам для получения муниципальной услуги и при необходимости оказывает помощь в заполнении бланка заявления.

Процедура, устанавливаемая настоящим пунктом, осуществляется в день обращения заявителя.

Результат процедуры: консультации, замечания по составу, форме и содержанию представленной документации.

3.3. Принятие и регистрация заявления.

3.3.1. Заявитель лично, через доверенное лицо или через МФЦ подает в Исполнительный комитет заявление о предоставлении муниципальной услуги, и представляет документы в соответствии с пунктом 2.5 настоящего Регламента. Документы могут быть поданы через удаленное рабочее место. Список удаленных рабочих мест приведен в приложении №4.

3.3.2. Специалист Исполнительного комитета, ведущий прием заявлений, осуществляет:

установление личности заявителя;

проверку полномочий заявителя (в случае действия по доверенности);

проверку наличия документов, предусмотренных пунктом 2.5 настоящего Регламента;

проверку соответствия представленных документов установленным требованиям (надлежащее оформление копий документов, отсутствие в документах подчисток, приписок, зачеркнутых слов и иных не оговоренных исправлений).

В случае отсутствия замечаний специалист Исполнительного комитета осуществляет: прием и регистрацию заявления в специальном журнале;

вручение заявителю копии описи представленных документов с отметкой о дате приема документов, присвоенном входящем номере, дате и времени исполнения муниципальной услуги.

В случае наличия оснований для отказа в приеме документов, предусмотренных пунктом 2.8 настоящего Регламента, специалист Исполнительного комитета, ведущий прием документов, уведомляет заявителя о наличии препятствий для регистрации заявления и возвращает ему документы с объяснением содержания выявленных недостатков в представленных документах.

Процедуры, устанавливаемые настоящим пунктом, осуществляются:

прием заявления и документов в течение 15 минут;

регистрация заявления в течение одного дня с момента поступления заявления.

Результат процедур: принятое и зарегистрированное заявление, направленное на рассмотрение руководителю Исполкома или возвращенные заявителю документы.

3.3.3. Руководитель Исполкома рассматривает заявление, определяет исполнителя и направляет заявление в Отдел.

Процедура, устанавливаемая настоящим пунктом, осуществляется в течение одного дня с момента регистрации заявления.

Результат процедуры: направленное исполнителю заявление.

3.4. Признание гражданина нуждающимся по результатам обследования жилищных условий

3.4.1. Начальник Отдела рассматривает поступившие заявления и принимает решение о направлении документов специалисту Отдела или о проведении обследования жилищных условий.

В случае принятия решения об обследовании жилищных условий подготавливает проект решения руководителя Исполкома об утверждении состава комиссии.

Процедуры, устанавливаемые настоящим пунктом, осуществляются в день поступления заявления.

Результат процедур: направленные специалисту Отдела документы или проект решения об утверждении состава комиссии.

3.4.2. Руководитель Исполкома утверждает состав комиссии и направляет решение председателю комиссии.

Процедуры, устанавливаемые настоящим пунктом, осуществляются в день поступления проекта решения.

Результат процедур: направленное председателю комиссии решение.

3.4.3. Председатель комиссии организует проведение комиссионного обследования жилищных условий гражданина и членов его семьи. По результатам обследования жилищных условий составляется акт обследования жилищных условий установленной формы, с заключением о принятии (отказе в принятии) на учет.

Процедуры, устанавливаемые настоящим пунктом, осуществляются в течение пяти дней с момента получения решения.

Результат процедур: направленный в Отдел акт обследования.

3.4.4. Специалист Отдела на основании заключения комиссии о принятии (отказе в принятии) на учет гражданина на учет в качестве нуждающегося в жилом помещении: если, гражданин признан нуждающимся, формирует учетное дело; если, гражданин признан не нуждающимся, подписывает у руководителя Исполкома письмо об отказе в предоставлении услуги и направляет с актом обследования и заключением заявителю.

Процедуры, устанавливаемые настоящим пунктом, осуществляются в течение трех дней с момента проведения обследования.

Результат процедур: сформированное дело или письмо об отказе.

3.5.1. Специалист Отдела направляет в электронной форме посредством системы межведомственного электронного взаимодействия запросы о предоставлении:

1) Сведений о периодах прохождения военной службы, а также другой приравненной к ней службы, предусмотренной Законом Российской Федерации от 12.02.1993 г. № 4468-1 (для граждан, уволенных с ВС);

2) Выписки из домовой книги (в случае, если документ выдается органами местного самоуправления);

3) Финансово-лицевого счет с указанием жилой и общей площадей жилого помещения и даты выдачи (в случае, если документ выдается органами местного самоуправления);

4) Справки из территориального органа Пенсионного фонда Российской Федерации о продолжительности периодов работы в районах Крайнего Севера и приравненных к ним местностях, с учетом которых определено право на пенсию по соответствующему основанию и (или) исчислен размер пенсии (для граждан, выехавших из районов Крайнего Севера);

5) Справки органов службы занятости населения по месту постоянного проживания гражданина о признании его в установленном порядке безработным с указанием даты признания гражданина таковым - для безработных (для граждан, выехавших из районов Крайнего Севера);

6) Выписки из Единого государственного реестра недвижимости о правах отдельного лица на имевшиеся (имеющиеся) у него объекты недвижимого имущества (для

многодетных семей, имеющих пять и более детей, проживающих рядом с родителями и не образовавших своих семей) (для детей - сирот, детей оставшихся без попечения родителей);

7) Справки о получении (неполучении) жилого помещения для постоянного проживания, ссуды или субсидии на строительство (приобретение) жилья либо компенсации за утраченное жилье вынужденными переселенцами (для граждан, признанных вынужденными переселенцами).

Процедуры, устанавливаемые настоящим пунктом, осуществляются в течение одного рабочего дня с момента поступления заявления о предоставлении муниципальной услуги.

Результат процедур: запросы о представлении сведений.

3.5.2. Специалисты поставщиков данных на основании запросов, поступивших через систему межведомственного электронного взаимодействия, предоставляют запрашиваемые документы (информацию) или направляют уведомления об отсутствии документа и (или) информации, необходимых для предоставления муниципальной услуги (далее – уведомление об отказе).

Процедуры, устанавливаемые настоящим подпунктом, осуществляются в следующие сроки:

по документам (сведениям), направляемым специалистами Росреестра, не более трех рабочих дней;

по остальным поставщикам - в течение пяти дней со дня поступления межведомственного запроса в орган или организацию, предоставляющие документ и информацию, если иные сроки подготовки и направления ответа на межведомственный запрос не установлены федеральными законами, правовыми актами Правительства Российской Федерации и принятыми в соответствии с федеральными законами нормативными правовыми актами Республики Татарстан.

Результат процедур: запрошенные сведения, либо уведомление об отказе, направленные в Отдел.

3.6. Направление документов на рассмотрение жилищной комиссии.

3.6.1. Специалист Исполнительного комитета на основании поступивших сведений: проверку достоверности сведений, содержащихся в представленных документах; оформление учетного дела семьи (комплектация всех документов в отдельную папку);

проверку наличия оснований для отказа в предоставлении муниципальной услуги, предусмотренных пунктом 2.9 настоящего Регламента. В случае наличия оснований для отказа в предоставлении муниципальной услуги специалист Исполнительного комитета подготавливает заключение об отказе в предоставлении муниципальной услуги. Заключение прикладывается к учетному делу семьи.

направление учетного дела семьи на рассмотрение общественной жилищной комиссии (далее – комиссия).

Процедуры, устанавливаемые настоящим пунктом, осуществляются в течение трех дней с момента поступления ответов на запросы.

Результат процедур: учетное дело, направленное на рассмотрение комиссии.



### 3.7. Рассмотрение материалов комиссией:

#### 3.7.1. Секретарь комиссии осуществляет:

изучение поступивших документов;

назначение дня заседания комиссии;

извещение членов комиссии о дне заседания комиссии.

Процедуры, устанавливаемые настоящим пунктом, осуществляются в течение двух дней с момента поступления документов.

Результат процедур: извещение членов комиссии о дне заседания.

3.7.2. Комиссия на своем заседании рассматривает учетное дело и принимает решение о постановке или об отказе по постановке на учет отдельных категорий граждан, нуждающихся в улучшении жилищных условий. Процедура, устанавливаемая настоящим пунктом, осуществляется в день заседания комиссии.

Процедуры осуществляются в день заседания комиссии.

Результат процедуры: решение о постановке или об отказе в постановке на учет.

3.7.3. Секретарь комиссии оформляет решение комиссии в форме протокола и передает на подпись членам комиссии.

Процедуры осуществляются в день заседания комиссии.

Результат процедуры: переданное на подпись заключение.

3.7.4. Члены комиссии подписывают протокол и направляют секретарю комиссии.

Процедуры осуществляются в день заседания комиссии.

Результат процедуры: заключение, подписанное членами комиссии.

3.7.5. Секретарь комиссии направляет протокол комиссии специалисту Исполнительного комитета, вместе с учетным делом семьи.

Процедура, устанавливаемая настоящим пунктом, осуществляется в течение одного дня с момента принятия решения.

Результат процедуры: протокол комиссии и учетное дело, направленные специалисту Исполнительного комитета.

3.8.1. Специалист Отдела в случае принятия комиссией решения о постановке на учет: вносит данные о семье заявителя (заявителя, не состоящего в браке) в Сводный список граждан по Республике Татарстан (создает карточку «Регистрация учетного дела», присваивает заявителю учетный номер);

готовит проект постановления «О регистрации новых заявителей с членами семьи в Сводный список граждан по Республике Татарстан» (далее – постановление).

В случае принятия комиссией решения об отказе в постановке на учет специалист Отдела готовит проект письма об отказе в постановке на учет (далее – письмо) и направляет на согласование.

Процедуры, устанавливаемые настоящим пунктом, осуществляются в течение трех дней с момента поступления протокола и учетного дела семьи.

Результат процедур: проект постановления (письма), направленный на согласование начальнику Отдела.

3.8.2. Начальник Отдела согласовывает проект постановления (письма) и направляет на подпись руководителю Исполкома.

Процедуры, устанавливаемые настоящим пунктом, осуществляются не позднее одного дня с момента окончания предыдущей процедуры.

Результат процедур: согласованный проект постановления (письма), направленный на подпись руководителю Исполкома.

3.8.3. Руководитель Исполкома подписывает постановление (письмо) и направляет в Отдел.

Процедуры, устанавливаемые настоящим пунктом, осуществляются не позднее одного дня с момента окончания предыдущей процедуры.

Результат процедур: подписанное постановление (письмо), направленное в Отдел.

3.8.4. Специалист Отдела при получении постановления комплектует документы и направляет в Государственный жилищный фонд.

В случае если в постановке на учет отказано, подписанное письмо направляется заявителю почтовым отправлением с приложением решения комиссии.

Процедура, устанавливаемая настоящим пунктом, осуществляется в течение трех дней с момента окончания предыдущей процедуры.

Результат процедур: направленные документы или письмо об отказе.

3.8.5. Государственный жилищный фонд принимает документы и осуществляет: анализ и обобщение их в соответствии с заключенными договорами о взаимодействии в области государственной поддержки развития жилищного строительства, порядка формирования и использования государственного резерва земель; формирование реестра семей (а также заявителей, не состоящих в браке), поставленных на учет, с разбивкой по городам и районам; возврат в Отдел сформированного реестра граждан, поставленных на учет, или представленных списков граждан с указанием причин отказа в постановке на учет.

Процедуры, устанавливаемые настоящим пунктом, осуществляются в срок установленный регламентом Государственного жилищного фонда при Президенте Республики Татарстан.

Результат процедур: решение о постановке на учет или отказ в постановке с указанием причин.

3.9. Извещение заявителя о принятом решении.

3.9.1. Специалист Исполнительного комитета после получения документов из Государственного жилищного фонда информирует заявителя о постановке на учет отдельных категорий граждан, нуждающихся в улучшении жилищных условий и включении в Реестр государственного жилищного фонда или об отказе в постановке на учет.

Процедуры, устанавливаемые настоящим пунктом, осуществляются в течение двух дней со дня поступления решения.

Результат процедур: извещение заявителя о постановке на учет или об отказе в постановке.

3.10. Предоставление муниципальной услуги через МФЦ.

3.10.1. Заявитель вправе обратиться для получения муниципальной услуги в МФЦ, в удаленное рабочее место МФЦ.

3.10.2. Предоставление муниципальной услуги через МФЦ осуществляется в соответствии регламентом работы МФЦ, утвержденным в установленном порядке.

3.10.3. При поступлении документов из МФЦ на получение муниципальной услуги, процедуры осуществляются в соответствии с пунктами 3.3 – 3.8 настоящего Регламента. Результат муниципальной услуги направляется в МФЦ.

3.11. Исправление технических ошибок.

3.11.1. В случае обнаружения технической ошибки в документе, являющемся результатом муниципальной услуги, заявитель представляет в Отдел:

заявление об исправлении технической ошибки (приложение №5);

документ, выданный заявителю как результат муниципальной услуги, в котором содержится техническая ошибка;

документы, имеющие юридическую силу, свидетельствующие о наличии технической ошибки.

Заявление об исправлении технической ошибки в сведениях, указанных в документе, являющемся результатом муниципальной услуги, подается заявителем (уполномоченным представителем) лично, либо почтовым отправлением (в том числе с использованием электронной почты), либо через единый портал государственных и муниципальных услуг или многофункциональный центр предоставления государственных и муниципальных услуг.

3.11.2. Специалист, ответственный за прием документов, осуществляет прием заявления об исправлении технической ошибки, регистрирует заявление с приложенными документами и передает их в Отдел.

Процедура, устанавливаемая настоящим пунктом, осуществляется в течение одного дня с момента регистрации заявления.

Результат процедуры: принятое и зарегистрированное заявление, направленное на рассмотрение специалисту Отдела.

3.11.3. Специалист Отдела рассматривает документы и в целях внесения исправлений в документ, являющийся результатом услуги, осуществляет процедуры, предусмотренные пунктом 3.8 настоящего Регламента, и выдает исправленный документ заявителю (уполномоченному представителю) лично под роспись с изъятием у заявителя (уполномоченного представителя) оригинала документа, в котором содержится техническая ошибка, или направляет в адрес заявителя почтовым отправлением (посредством электронной почты) письмо о возможности получения документа при предоставлении в Отдел оригинала документа, в котором содержится техническая ошибка.

Процедура, устанавливаемая настоящим пунктом, осуществляется в течение трех дней после обнаружения технической ошибки или получения от любого заинтересованного лица заявления о допущенной ошибке.

Результат процедуры: выданный (направленный) заявителю документ.

#### 4. Порядок и формы контроля за предоставлением муниципальной услуги

4.1. Контроль за полнотой и качеством предоставления муниципальной услуги включает в себя выявление и устранение нарушений прав заявителей, проведение проверок соблюдения процедур предоставления муниципальной услуги, подготовку решений на действия (бездействие) должностных лиц органа местного самоуправления.

Формами контроля за соблюдением исполнения административных процедур являются:

- 1) проверка и согласование проектов документов по предоставлению муниципальной услуги. Результатом проверки является визирование проектов;
- 2) проводимые в установленном порядке проверки ведения делопроизводства;
- 3) проведение в установленном порядке контрольных проверок соблюдения процедур предоставления муниципальной услуги.

Контрольные проверки могут быть плановыми (осуществляться на основании полугодовых или годовых планов работы органа местного самоуправления) и внеплановыми. При проведении проверок могут рассматриваться все вопросы, связанные с предоставлением муниципальной услуги (комплексные проверки), или по конкретному обращению заявителя.

В целях осуществления контроля за совершением действий при предоставлении муниципальной услуги и принятии решений руководителю Исполнительного комитета представляются справки о результатах предоставления муниципальной услуги.

4.2. Текущий контроль за соблюдением последовательности действий, определенных административными процедурами по предоставлению муниципальной услуги, осуществляется заместителем руководителя Исполнительного комитета по инфраструктурному развитию, ответственным за организацию работы по предоставлению муниципальной услуги, а также специалистами отдела инфраструктурного развития.

4.3. Перечень должностных лиц, осуществляющих текущий контроль, устанавливается положениями о структурных подразделениях органа местного самоуправления и должностными регламентами.

По результатам проведенных проверок в случае выявления нарушений прав заявителей виновные лица привлекаются к ответственности в соответствии с законодательством Российской Федерации.

4.4. Руководитель органа местного самоуправления несет ответственность за несвоевременное рассмотрение обращений заявителей.

Руководитель (заместитель руководителя) структурного подразделения органа местного самоуправления несет ответственность за несвоевременное и (или) ненадлежащее выполнение административных действий, указанных в разделе 3 настоящего Регламента.

Должностные лица и иные муниципальные служащие за решения и действия (бездействие), принимаемые (осуществляемые) в ходе предоставления муниципальной услуги, несут ответственность в установленном Законом порядке.

4.5. Контроль за предоставлением муниципальной услуги со стороны граждан, их объединений и организаций, осуществляется посредством открытости деятельности Исполнительного комитета Менделеевского муниципального района при предоставлении муниципальной услуги, получения полной, актуальной и достоверной информации о порядке предоставления муниципальной услуги и возможности досудебного рассмотрения обращений (жалоб) в процессе предоставления муниципальной услуги.

**5. Досудебный (внесудебный) порядок обжалования решений и действий (бездействия) органа, предоставляющего муниципальную услугу, многофункционального центра предоставления государственных и муниципальных услуг, организаций, указанных в части 1.1 статьи 16 Федерального закона, а также их должностных лиц, муниципальных служащих, работников»**

5.1. Получатели муниципальной услуги имеют право на обжалование в досудебном порядке действий (бездействия) сотрудников Исполкома, участвующих в предоставлении муниципальной услуги, в Исполком или в Совет муниципального образования.

Заявитель может обратиться с жалобой, в том числе в следующих случаях:

- 1) нарушение срока регистрации запроса заявителя о предоставлении муниципальной услуги;
- 2) нарушение срока предоставления муниципальной услуги;
- 3) требование у заявителя документов или информации либо осуществления действий, представление или осуществление которых не предусмотрено нормативными правовыми актами Российской Федерации, Республики Татарстан, Менделеевского муниципального района для предоставления муниципальной услуги;
- 4) отказ в приеме документов, предоставление которых предусмотрено нормативными правовыми актами Российской Федерации, Республики Татарстан, Менделеевского муниципального района для предоставления муниципальной услуги, у заявителя;
- 5) отказ в предоставлении муниципальной услуги, если основания отказа не предусмотрены федеральными законами и принятыми в соответствии с ними иными нормативными правовыми актами Российской Федерации, законами и иными нормативными правовыми актами Республики Татарстан, муниципальными правовыми актами;
- 6) затребование от заявителя при предоставлении муниципальной услуги платы, не предусмотренной нормативными правовыми актами Российской Федерации, Республики Татарстан, Менделеевского муниципального района;

- 7) отказ Исполкома, должностного лица Исполкома в исправлении допущенных опечаток и ошибок в выданных в результате предоставления муниципальной услуги документах либо нарушение установленного срока таких исправлений;
- 8) нарушение срока или порядка выдачи документов по результатам предоставления муниципальной услуги;
- 9) приостановление предоставления муниципальной услуги, если основания приостановления не предусмотрены федеральными законами и принятыми в соответствии с ними иными нормативными правовыми актами Российской Федерации, законами и иными нормативными правовыми актами Республики Татарстан, муниципальными правовыми актами;
- 10) требование у заявителя при предоставлении муниципальной услуги документов или информации, отсутствие и (или) недостоверность которых не указывались при первоначальном отказе в приеме документов, необходимых для предоставления муниципальной услуги, либо в предоставлении муниципальной услуги, за исключением случаев, предусмотренных пунктом 4 части 1 статьи 7 Федерального закона № 210-ФЗ.

5.2. Жалоба на решения и действия (бездействие) органа, предоставляющего муниципальную услугу, должностного лица органа, предоставляющего муниципальную услугу, муниципального служащего, руководителя органа, предоставляющего муниципальную услугу, подается в письменной форме на бумажном носителе или в электронной форме.

Жалоба может быть направлена по почте, через МФЦ, с использованием информационно-телекоммуникационной сети "Интернет", официального сайта Менделеевского муниципального района ([http://www.\\_\\_\\_\\_.tatarstan.ru](http://www.____.tatarstan.ru)), Единого портала государственных и муниципальных услуг Республики Татарстан (<http://uslugi.tatar.ru/>), Единого портала государственных и муниципальных услуг (функций) (<http://www.gosuslugi.ru/>), а также может быть принята при личном приеме заявителя.

5.3. Жалоба, поступившая в орган, предоставляющий муниципальную услугу, либо вышестоящий орган (при его наличии), подлежит рассмотрению в течение пятнадцати рабочих дней со дня ее регистрации, а в случае обжалования отказа органа, предоставляющего муниципальную услугу, в приеме документов у заявителя либо в исправлении допущенных опечаток и ошибок или в случае обжалования нарушения установленного срока таких исправлений - в течение пяти рабочих дней со дня ее регистрации.

5.4. Жалоба должна содержать следующую информацию:

- 1) наименование органа, предоставляющего услугу, должностного лица органа, предоставляющего услугу, или муниципального служащего, решения и действия (бездействие) которых обжалуются;

2) фамилию, имя, отчество (последнее - при наличии), сведения о месте жительства заявителя - физического лица либо наименование, сведения о месте нахождения заявителя - юридического лица, а также номер (номера) контактного телефона, адрес (адреса) электронной почты (при наличии) и почтовый адрес, по которым должен быть направлен ответ заявителю;

3) сведения об обжалуемых решениях и действиях (бездействии) органа, предоставляющего муниципальную услугу, должностного лица органа, предоставляющего муниципальную услугу, или муниципального служащего;

4) доводы, на основании которых заявитель не согласен с решением и действием (бездействием) органа, предоставляющего услугу, должностного лица органа, предоставляющего услугу, или муниципального служащего.

5.5. К жалобе могут быть приложены копии документов, подтверждающих изложенные в жалобе обстоятельства. В таком случае в жалобе приводится перечень прилагаемых к ней документов.

5.6. По результатам рассмотрения жалобы принимается одно из следующих решений:

1) жалоба удовлетворяется, в том числе в форме отмены принятого решения, исправления допущенных опечаток и ошибок в выданных в результате предоставления государственной услуги документах, возврата заявителю денежных средств, взимание которых не предусмотрено нормативными правовыми актами Российской Федерации, нормативными правовыми актами Республики Татарстан, муниципальными правовыми актами;

2) в удовлетворении жалобы отказывается.

Не позднее дня, следующего за днем принятия решения, указанного в настоящем пункте, заявителю в письменной форме и по желанию заявителя в электронной форме направляется мотивированный ответ о результатах рассмотрения жалобы.

5.7. В случае признания жалобы, подлежащей удовлетворению, в ответе заявителю дается информация о действиях, осуществляемых Исполкомом, в целях незамедлительного устранения выявленных нарушений при оказании муниципальной услуги, а также приносятся извинения за доставленные неудобства и указывается информация о дальнейших действиях, которые необходимо совершить заявителю в целях получения муниципальной услуги.

5.8. В случае признания жалобы, не подлежащей удовлетворению, в ответе заявителю, даются аргументированные разъяснения о причинах принятого решения, а также информация о порядке обжалования принятого решения.

5.9. В случае установления в ходе или по результатам рассмотрения жалобы признаков состава административного правонарушения или преступления должностное лицо, работник, наделенные полномочиями по рассмотрению жалоб, незамедлительно направляют имеющиеся материалы в органы прокуратуры.

Руководителю Исполнительного комитета Менделеевского муниципального района

от гр. \_\_\_\_\_  
(фамилия, имя, отчество)

паспорт \_\_\_\_\_  
(серия и номер)

\_\_\_\_\_ (кем и когда выдан)

проживающей(его) \_\_\_\_\_ ПО

адресу: \_\_\_\_\_

\_\_\_\_\_ (адрес места регистрации)

### ЗАЯВЛЕНИЕ

В связи \_\_\_\_\_  
(указать причины нуждаемости в улучшении жилищных

условий: обеспеченность жилой площадью на одного члена семьи

ниже установленного уровня, проживание в жилом помещении, не

отвечающим санитарным и техническим требованиям, проживание

в общежитии, на условиях поднайма и т. д.)

Прошу внести на обсуждение жилищной комиссии Менделеевского муниципального района мою просьбу о принятии на учет

меня, (моей семьи) для получения жилой площади (улучшения жилищных условий).

О себе сообщаю, что я работаю \_\_\_\_\_

\_\_\_\_\_ (указать наименование организации)

с \_\_\_\_\_ 19\_\_ г.

в должности \_\_\_\_\_

Семья моя состоит из \_\_\_\_\_ человек (указать по родству, возрасту, с какого времени проживает) \_\_\_\_\_

#### К заявлению прилагаются следующие отсканированные документы:

- 1) Документы удостоверяющие личность;
- 2) Документ, подтверждающий полномочия представителя (если от имени заявителя действует представитель);
- 3) Анкета.
- 4) Документы, необходимые для рассмотрения вопроса о принятии заявителя и его семьи на учет для улучшения жилищных условий.

Обязуюсь при запросе предоставить оригиналы отсканированных документов.

\_\_\_\_\_ (дата)

\_\_\_\_\_ (подпись)

\_\_\_\_\_ (ФИО)



## А К Т проверки жилищных условий заявителя

Населенный пункт \_\_\_\_\_  
(город, поселок, село и др.)

« \_\_\_\_ » \_\_\_\_\_ 20\_\_ г.

Комиссия в составе:

\_\_\_\_\_

\_\_\_\_\_

\_\_\_\_\_

проверила жилищные условия гр. \_\_\_\_\_  
(фамилия, имя, отчество)  
\_\_\_\_\_, проживающего в доме № \_\_\_\_\_, корпус № \_\_\_\_\_, кв. № \_\_\_\_\_,  
ул. \_\_\_\_\_, и установила следующее:

Занимаемое жилое помещение в доме \_\_\_\_\_  
(местного Совета,

ведомства, жилищно-строительного кооператива, на праве личной собственности)  
состоит из \_\_\_\_\_ комнат жилой площадью \_\_\_\_\_ кв. метро  
Размер каждой комнаты \_\_\_\_\_ кв. метров  
Комнаты \_\_\_\_\_ на \_\_\_\_\_ этаже в \_\_\_\_\_ этажном дом  
Дом \_\_\_\_\_.

каменный, крупнопанельный, деревянный, ветхий, аварийный  
Комнаты \_\_\_\_\_ Квартира

сухие, сырые, светлые, темные \_\_\_\_\_ отдельная, коммунальная  
Благоустройство дома (жилого помещения) \_\_\_\_\_

водопровод, канализация,

горячая вода, отопление (центральное, печное), ванная, лифт, телефон.

\_\_\_\_\_ наниматель жилого помещения,  
фамилия, имя, отчество

член жилищно-строительного кооператива, собственник дома (нужное подчеркнуть).

На данной площади проживают:

№ № п/п	Фамилия, имя, отчество	Год рождения	Родственные отношения	С какого времени проживает в данном населенном пункте	Когда прописан в данном жилом помещении. Постоянно или временно	Место работы, должность

Дополнительные данные о семье заявителя \_\_\_\_\_  
семья инвалида Великой

Отечественной войны, погибшего военнослужащего, пенсионера, многодетная семья и т.д.

Заключение комиссии \_\_\_\_\_

Подписи членов комиссии \_\_\_\_\_

Начальник жилищно-  
эксплуатационной организации \_\_\_\_\_

подпись

Подпись заявителя \_\_\_\_\_

## Приложение № 2

### **Перечень документов, необходимых для рассмотрения вопроса о постановке на учет отдельных категорий граждан нуждающихся в улучшении жилищных условий\*\***

#### 1. Граждане уволенные с ВС:

справка из военного комиссариата об общей продолжительности военной службы (службы);  
выписка из приказа об увольнении с военной службы (службы) с указанием основания увольнения;

сведения об отсутствии задолженности по налогам, сборам и иным платежам в бюджеты бюджетной системы Российской Федерации – ФНС России.

- сведения об уплате всех налогов и сборов.

Сведения, подтверждающие количество граждан, зарегистрированных по месту жительства в жилом помещении;

финансовый лицевой счет;

выписка из решения органа по учету и распределению жилья о постановке на учет в качестве нуждающихся в улучшении жилищных условий (получении жилых помещений);  
копия документа, подтверждающего право на дополнительную площадь жилого помещения (в случаях, когда такое право предоставлено законодательством Российской Федерации);

#### 2. Граждане участники ЧАЭС

документ, подтверждающий право гражданина на обеспечение жильем за счет средств федерального бюджета;

сведения об отсутствии задолженности по налогам, сборам и иным платежам в бюджеты бюджетной системы Российской Федерации – ФНС России.

- сведения об уплате всех налогов и сборов.

Сведения, подтверждающие количество граждан, зарегистрированных по месту жительства в жилом помещении;

финансового лицевого счета;

выписка из решения органа по учету и распределению жилья о постановке на учет в качестве нуждающихся в улучшении жилищных условий;  
копия документа, подтверждающего право на дополнительную площадь жилого помещения (в случаях, когда такое право предоставлено законодательством Российской Федерации);

#### 3. Граждане признанные вынужденными переселенцами

копия удостоверения вынужденного переселенца на каждого совершеннолетнего члена семьи;  
справка территориального органа Федеральной миграционной службы о получении (неполучении) жилого помещения для постоянного проживания, ссуды или социальной выплаты на строительство (приобретение) жилья либо компенсации за утраченное жилье; (в ред. Постановления Правительства РФ от 10.04.2008 № 257)

финансовый лицевой счет;

сведения об отсутствии задолженности по налогам, сборам и иным платежам в бюджеты бюджетной системы Российской Федерации – ФНС России.

- сведения об уплате всех налогов и сборов.

Сведения, подтверждающие количество граждан, зарегистрированных по месту жительства в жилом помещении;

выписка из решения органа по учету и распределению жилья о постановке на учет в качестве нуждающихся в получении жилых помещений;

копия документа, подтверждающего право на дополнительную площадь жилого помещения (в случаях, когда такое право предоставлено законодательством Российской Федерации);

(абзац введен Постановлением Правительства РФ от 15.10.2007 № 681)

4. Граждане выехавшие из районов Крайнего Севера

финансовый лицевой счет;

сведения об отсутствии задолженности по налогам, сборам и иным платежам в бюджеты бюджетной системы Российской Федерации – ФНС России.

- сведения об уплате всех налогов и сборов.

Сведения, подтверждающие количество граждан, зарегистрированных по месту жительства в жилом помещении;

документы, подтверждающие факт прибытия в районы Крайнего Севера или приравненные к ним местности до 1 января 1992 г.;

выписка из решения органа по учету граждан, имеющих право на получение жилищных субсидий в связи с переселением из районов Крайнего Севера и приравненных к ним местностей;

копии документов, подтверждающих трудовой стаж в районах Крайнего Севера и приравненных к ним местностях;

копия пенсионного удостоверения - для пенсионеров;

справка органов государственной службы медико-социальной экспертизы об инвалидности - для инвалидов I и II групп, а также для инвалидов с детства;

справка органов службы занятости населения по месту постоянного проживания гражданина о признании его в установленном порядке безработным с указанием даты признания гражданина таковым - для безработных;

копия документа, подтверждающего право на дополнительную площадь жилого помещения (в случаях, когда такое право предоставлено законодательством Российской Федерации).

**Перечень документов, необходимых для рассмотрения вопроса о постановке на учет как нуждающихся в жилом помещении по категории многодетные семьи, имеющие пять и более детей, проживающие рядом с родителями и не образовавшие своих семей\***

1. заявление на имя руководителя Исполнительного комитета Менделеевского муниципального района.

2. удостоверение многодетной матери.

3. копии документов, удостоверяющие личность каждого члена семьи (паспорт, свидетельство о рождении, все страницы);

4. свидетельство о браке (на неполную семью не распространяется);

5. финансовый лицевой счет;

сведения об отсутствии задолженности по налогам, сборам и иным платежам в бюджеты бюджетной системы Российской Федерации – ФНС России.

- сведения об уплате всех налогов и сборов.

Сведения, подтверждающие количество граждан, зарегистрированных по месту жительства в жилом помещении;

7. выписка из Единого государственного реестра прав об отсутствии сведений о регистрации права на объекты недвижимости на обоих супругов.

8. справка с БТИ и о наличии или отсутствии жилья по месту регистрации на обоих супругов

**Перечень документов, необходимых для рассмотрения вопроса о постановке на учет как нуждающегося в жилом помещении по категории детей - сирот, детей оставшихся без попечения родителей\***

1. заявление на имя руководителя Исполнительного комитета Менделеевского муниципального района о постановке на учет как нуждающегося в жилом помещении.

2. копия паспорта (все страницы);

3. копии документов, подтверждающих юридический статус (копии свидетельства о смерти родителей, копии решения суда о лишении родительских прав, справку из ОВД о розыске родителей, решение суда о признании родителей недееспособными, другие документы, подтверждающие отсутствие родителей);

4. финансовый лицевой счет;

сведения об отсутствии задолженности по налогам, сборам и иным платежам в бюджеты бюджетной системы Российской Федерации – ФНС России.

- сведения об уплате всех налогов и сборов.

Сведения, подтверждающие количество граждан, зарегистрированных по месту жительства в жилом помещении;

7. справка из регистрационной палаты об отсутствии жилья в собственности по месту регистрации.

8. справку БТИ об отсутствии в собственности жилья по месту регистрации.

**Примечание**

\* Документы находящиеся в распоряжении государственных органов, органов местного самоуправления и иных организаций, заявитель вправе представить самостоятельно

## Блок – схема последовательности действий по предоставлению муниципальной услуги

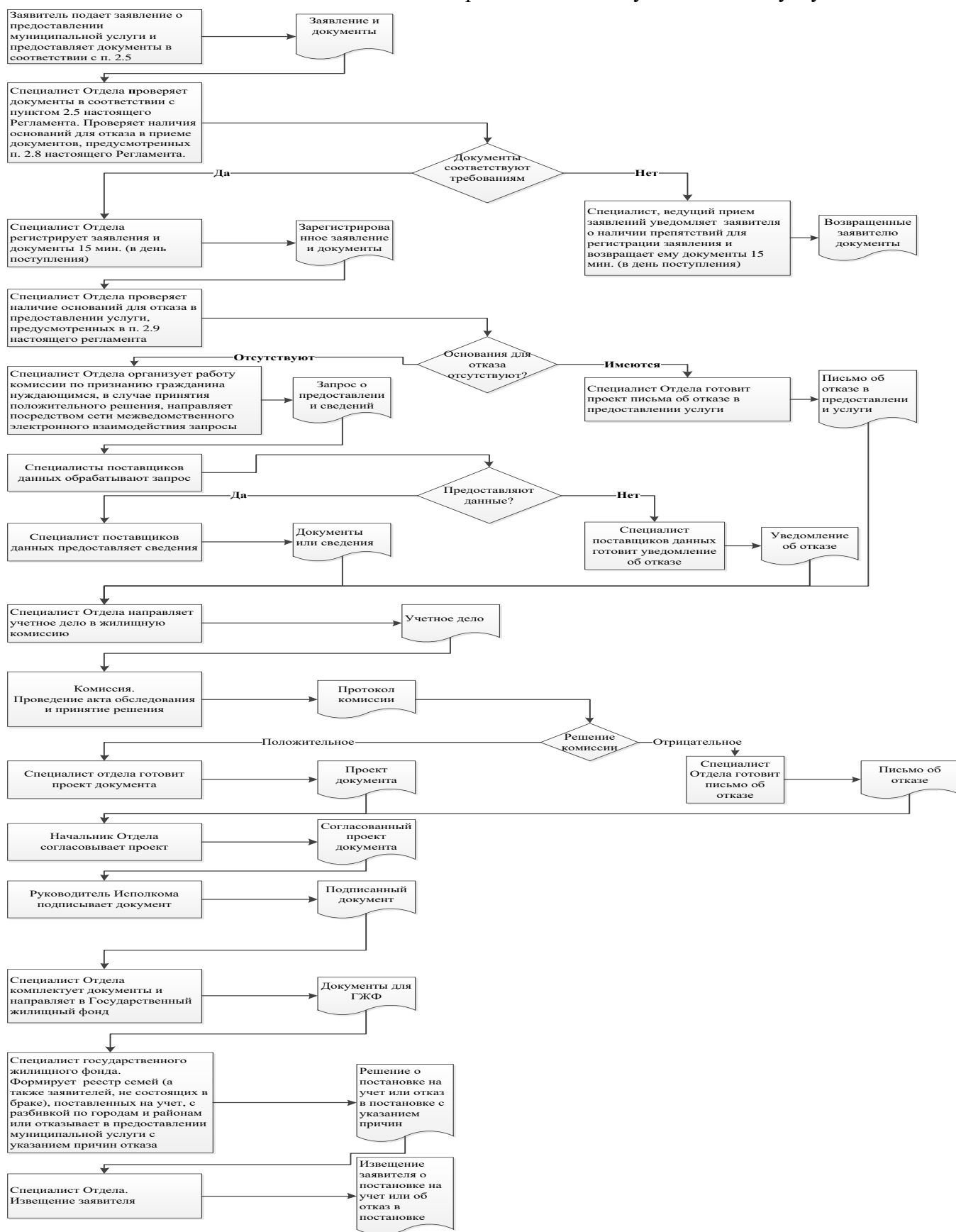

## Список удаленных рабочих мест и график приема документов

№ п/п	Место расположения удаленного рабочего места	Обслуживаемые населенные пункты	График приема документов

Руководителю

Исполнительного комитета Менделеевского муниципального района Республики Татарстан

От: \_\_\_\_\_

\_\_\_\_\_

**Заявление  
об исправлении технической ошибки**

Сообщаю об ошибке, допущенной при оказании муниципальной услуги

\_\_\_\_\_ (наименование услуги)

Записано: \_\_\_\_\_

Правильные сведения: \_\_\_\_\_

Прошу исправить допущенную техническую ошибку и внести соответствующие изменения в документ, являющийся результатом муниципальной услуги.

Прилагаю следующие документы:

- 1.
- 2.
- 3.

В случае принятия решения об отклонении заявления об исправлении технической ошибки прошу направить такое решение:

посредством отправления электронного документа на адрес E-mail: \_\_\_\_\_;

в виде заверенной копии на бумажном носителе почтовым отправлением по адресу:

\_\_\_\_\_.

Подтверждаю свое согласие, а также согласие представляемого мною лица на обработку персональных данных (сбор, систематизацию, накопление, хранение, уточнение (обновление, изменение), использование, распространение (в том числе передачу), обезличивание, блокирование, уничтожение персональных данных, а также иных действий, необходимых для обработки персональных данных в рамках предоставления муниципальной услуги), в том числе в автоматизированном режиме, включая принятие решений на их основе органом предоставляющим муниципальную услугу, в целях предоставления муниципальной услуги.

Настоящим подтверждаю: сведения, включенные в заявление, относящиеся к моей личности и представляемому мною лицу, а также внесенные мною ниже, достоверны. Документы (копии документов), приложенные к заявлению, соответствуют требованиям, установленным законодательством Российской Федерации, на момент представления заявления эти документы действительны и содержат достоверные сведения.

Даю свое согласие на участие в опросе по оценке качества предоставленной мне муниципальной услуги по телефону: \_\_\_\_\_.

\_\_\_\_\_ (дата)

\_\_\_\_\_ (подпись) ( \_\_\_\_\_ ) (Ф.И.О.)

**Реквизиты должностных лиц, ответственных за предоставление муниципальной услуги и осуществляющих контроль ее исполнения,****Исполнительный комитет Менделеевского муниципального района**

Должность	Телефон	Электронный адрес
Руководитель	(85549) 2-12-64	mendeley@tatar.ru
Специалист	(85549) 2-12-43	Gulnara.Fazullina@tatar.ru



Приложение №4  
к постановлению  
Исполнительного комитета  
Менделеевского муниципального района  
Республики Татарстан  
от «\_\_\_\_\_» \_\_\_\_\_ 20\_\_ г. № \_\_\_\_\_

**Административный регламент  
предоставления муниципальной услуги по выделению субсидий на  
приобретение жилого помещения гражданам, подвергшимся  
радиационному воздействию вследствие аварии на Чернобыльской АЭС, и  
приравненным к ним лицам, в Менделеевском муниципальном районе РТ**

**1. Общие положения**

1.1. Настоящий административный регламент предоставления муниципальной услуги (далее – Регламент) устанавливает стандарт и порядок предоставления муниципальной услуги по выделению субсидий на приобретение жилого помещения гражданам, подвергшимся радиационному воздействию вследствие аварии на Чернобыльской АЭС (далее – муниципальная услуга).

1.2. Получатели муниципальной услуги: физические лица (далее - заявитель).

1.3. Муниципальная услуга предоставляется Исполнительным комитетом Менделеевского муниципального района Республики Татарстан (далее – Исполнительный комитет).

Исполнитель муниципальной услуги - отдел по жилищной политике, городскому хозяйству и торговле Исполнительного комитета (далее - Отдел).

1.3.1. Место нахождения Исполнительного комитета: г. Менделеевск, ул. Фомина, д. 7. Место нахождения Отдела: г. Менделеевск, ул. Фомина, д. 19, 5 этаж.

График работы Исполнительного комитета: ежедневно, кроме субботы и воскресенья, понедельник - пятница с 8.00 до 17.00, обед с 12.00 до 13.00.

График работы Отдела: ежедневно, кроме субботы и воскресенья, понедельник - пятница с 8.00 до 17.00, обед с 12.00 до 13.00.

Время перерыва для отдыха и питания устанавливается правилами внутреннего трудового распорядка.

Справочный телефон: 2-12-43.

Проход по документам, удостоверяющим личность.

1.3.2. Адрес официального сайта Менделеевского муниципального района- <http://mendeleevsk.tatarstan.ru> (далее – сеть «Интернет»)

1.3.3. Информация о муниципальной услуге может быть получена:

1) посредством информационных стендов, содержащих визуальную и текстовую информацию о муниципальной услуге, расположенных в помещениях Исполкома, для работы с заявителями. Информация, размещаемая на информационных стендах, включает в себя сведения о муниципальной услуге,

содержащиеся в пунктах (подпунктах) 1.1, 1.3.1, 2.3, 2.5, 2.8, 2.10, 2.11, 5.1 настоящего Регламента;

2) посредством сети «Интернет»:

на официальном сайте Менделеевского муниципального района-  
<http://mendeleevsk.tatarstan.ru>

3) на Портале государственных и муниципальных услуг Республики Татарстан  
 (<http://uslugi.tatar.ru/>);

4) на Едином портале государственных и муниципальных услуг (функций)  
 (<http://www.gosuslugi.ru/>);

5) в Исполкоме:

при устном обращении - лично или по телефону;

при письменном (в том числе в форме электронного документа) обращении – на бумажном носителе по почте, в электронной форме по электронной почте.

1.3.4. Информация по вопросам предоставления муниципальной услуги размещается специалистом Отдела на официальном сайте и на информационных стендах в помещениях Исполкома для работы с заявителями.

1.4. Предоставление муниципальной услуги осуществляется в соответствии с: Жилищным кодексом Российской Федерации от 29.12.2004 №188-ФЗ (далее – ЖК РФ) (Собрание законодательства РФ, 03.01.2005, №1 (часть 1), ст. 14);

Законом Российской Федерации от 15.05.1991 №1244-1 «О социальной защите граждан, подвергшихся воздействию радиации вследствие катастрофы на Чернобыльской АЭС» (далее – Закон РФ №1244-1) (Ведомости СНД и ВС РСФСР, 1991, №21, ст. 699);

Федеральным законом от 26.11.1998 №175-ФЗ «О социальной защите граждан Российской Федерации, подвергшихся воздействию радиации вследствие аварии в 1957 году на производственном объединении «Маяк» и сбросов радиоактивных отходов в реку «Теча» (далее – Федеральный закон №175-ФЗ) (Собрание законодательства РФ, 30.11.1998, №48, ст.5850);

Федеральным законом от 06.10.2003 №131-ФЗ «Об общих принципах организации местного самоуправления в Российской Федерации» (далее – Федеральный закон №131-ФЗ) (Собрание законодательства РФ, 06.10.2003, №40, ст.3822);

Федеральным законом от 27.07.2010 № 210-ФЗ «Об организации предоставления государственных и муниципальных услуг» (далее – Федеральный закон №210-ФЗ) (Собрание законодательства РФ, 02.08.2010, №31, ст.4179);

постановлением Верховного Совета Российской Федерации от 27.12.1991 №2123-1 «О распространении действия Закона РСФСР «О социальной защите граждан, подвергшихся воздействию вследствие катастрофы на Чернобыльской АЭС на граждан из подразделений особого риска (постановление - №2123-1);

постановлением Правительства Российской Федерации от 17.12.2010 №1050 «О федеральной целевой программе «Жилище», Постановления Правительства Российской Федерации от 25.08.2015 N 889 "О внесении изменений в Постановление Правительства Российской Федерации от 17.12.2010 N 1050 "О федеральной целевой программе "Жилище" (далее – ФЦП «Жилище»);

Законом Республики Татарстан от 28.07.2004 №45-ЗРТ «О местном самоуправлении в Республике Татарстан» (далее – Закон РТ № 45-ЗРТ) (Республика Татарстан, №155-156, 03.08.2004);

Уставом муниципального образования «Менделеевский муниципальный район Республика Татарстан» (далее - Устав);

Положением об Исполнительном комитете Менделеевского муниципального района Республики Татарстан, утвержденным Решением Совета Менделеевского муниципального района Республики Татарстан от 07.08.2014 № 254 (далее – Положением об ИК);

1.5. В настоящем Регламенте используются следующие термины и определения: государственный жилищный сертификат (далее - сертификат) является именным свидетельством, удостоверяющим право гражданина на получение за счет средств федерального бюджета социальной выплаты (жилищной субсидии, субсидии) для приобретения жилого помещения;

субсидия на приобретение жилья - удостоверяемая государственным жилищным сертификатом форма государственной финансовой поддержки обеспечения граждан жильем в рамках реализации подпрограммы "Выполнение государственных обязательств по обеспечению жильем категорий граждан, установленных федеральным законодательством" федеральной целевой программы "Жилище", утвержденной постановлением Правительства Российской Федерации от 17.12.2010 №1050;

удаленное рабочее место многофункционального центра предоставления государственных и муниципальных услуг – окно приема и выдачи документов, консультирования заявителей в сельских поселениях муниципальных районов; техническая ошибка - ошибка (описка, опечатка, грамматическая или арифметическая ошибка либо подобная ошибка), допущенная органом, предоставляющим муниципальную услугу, и приведшая к несоответствию сведений, внесенных в документ (результат муниципальной услуги), сведениям в документах, на основании которых вносились сведения.

В настоящем Регламенте под заявлением о предоставлении муниципальной услуги (далее - заявление) понимается запрос о предоставлении муниципальной услуги (п.2 ст.2 Федерального закона от 27.07.2010 №210-ФЗ). Заявление заполняется на стандартном бланке (приложение №1).

## 2. Стандарт предоставления муниципальной услуги

Наименование требования к стандарту предоставления муниципальной услуги	Содержание требований к стандарту	Нормативный акт, устанавливающий услугу или требование
2.1. Наименование муниципальной услуги	Выделение субсидий на приобретение жилого помещения гражданам, подвергшимся радиационному воздействию вследствие аварии на Чернобыльской АЭС	ЖК РФ; Закон РФ №1244-1
2.2. Наименование исполнительно-распорядительного органа местного самоуправления, непосредственно предоставляющего муниципальную услугу	Исполнительный комитет Менделеевского муниципального района Республики Татарстан	Положение об ИК
2.3. Описание результата предоставления муниципальной услуги	Государственный жилищный сертификат; Письмо об отказе в предоставлении муниципальной услуги	Постановление №1050
2.4. Срок предоставления муниципальной услуги, в том числе с учетом необходимости обращения в организации, участвующие в предоставлении муниципальной услуги, срок приостановления предоставления	Подготовка документов и формирование списка граждан, изъявивших желание получить субсидию в планируемом году – 17 дней <sup>4</sup> с момента подачи заявления с приложением необходимых документов. Информирование заявителя о поступлении сертификата не более двух дней.	

<sup>4</sup> Срок предоставления муниципальной услуги определен исходя из суммарного срока, минимально необходимого для осуществления административных процедур. Длительность административных процедур исчисляется в рабочих днях.

<p>муниципальной услуги в случае, если возможность приостановления предусмотрена законодательством Российской Федерации</p>	<p>Время ожидания наступления очереди не входит в срок предоставления муниципальной услуги</p>	
<p>2.5. Исчерпывающий перечень документов, необходимых в соответствии с законодательными или иными нормативными правовыми актами для предоставления муниципальной услуги, а также услуг, которые являются необходимыми и обязательными для предоставления муниципальных услуг, подлежащих представлению заявителем, <i>способы их получения заявителем, в том числе в электронной форме, порядок их представления</i></p>	<p>1) Заявление;  2) Документы, удостоверяющие личность;  3) Документ, подтверждающий полномочия представителя (если от имени заявителя действует представитель);  4) Документ, подтверждающий право гражданина на обеспечение жильем за счет средств федерального бюджета;  5) сведения об отсутствии задолженности по налогам, сборам и иным платежам в бюджеты бюджетной системы Российской Федерации – ФНС России.  - сведения об уплате всех налогов и сборов.  6) Копия документа, подтверждающего право на дополнительную площадь жилого помещения (в случаях, когда такое право предоставлено законодательством Российской Федерации);  7) Заявление на имя руководителя органа местного самоуправления о выделении сертификата в планируемом году;  8) Заявление (рапорт) на получение жилищного сертификата (приложение №2);  9) Гражданином и членами его семьи, проживающими в жилом помещении на основании</p>	<p>ЖК РФ;  пункты 16,19 Правил</p>

	<p>договора социального найма в жилом помещении, находящемся в государственном или муниципальном жилищных фондах, принимается обязательство о расторжении указанного договора и об освобождении занимаемого жилого помещения или принадлежащем ему и (или) членам его семьи на праве собственности и не имеющем обременений, принимается обязательство о безвозмездном отчуждении этого жилого помещения в государственную или муниципальную собственность (приложению №3);</p> <p>10) Паспорт граждан РФ на всех членов семьи, свидетельств о рождении на детей до 14 лет;</p> <p>11) Справка о составе семьи (в случае, если документ выдается коммерческими организациями);</p> <p>12) Правоустанавливающие документы на объекты недвижимости, права на которые не зарегистрированы в Едином государственном реестре недвижимости (Справка из БТИ об отсутствии в собственности жилья (на каждого члена семьи).</p> <p>Бланк заявления для получения муниципальной услуги заявитель может получить при личном обращении в Исполкоме. Электронная форма бланка размещена на официальном сайте Исполкома.</p> <p>Заявление и прилагаемые документы могут быть представлены (направлены) заявителем на бумажных носителях одним из следующих способов:</p> <p>лично (лицом, действующим от имени заявителя на основании доверенности);</p>	
--	--	--

	<p>почтовым отправлением.</p> <p>Заявление и документы также могут быть представлены (направлены) заявителем в виде электронного документа, подписанного усиленной квалифицированной электронной подписью, через информационно-телекоммуникационные сети общего доступа, в том числе через информационно-телекоммуникационную сеть «Интернет», и Единый портал государственных и муниципальных услуг</p>	
<p>2.6. Исчерпывающий перечень документов, необходимых в соответствии с нормативными правовыми актами для предоставления муниципальной услуги, которые находятся в распоряжении государственных органов, органов местного самоуправления и иных организаций и которые заявитель вправе представить, а также способы их получения заявителями, в том числе в электронной форме, порядок их представления; государственный орган, орган местного самоуправления либо организация, в распоряжении</p>	<p>Получаются в рамках межведомственного взаимодействия:</p> <ol style="list-style-type: none"> <li>1) Выписка из Единого государственного реестра недвижимости (на каждого члена семьи);</li> <li>2) Сведения, подтверждающие количество граждан, зарегистрированных по месту жительства в жилом помещении;</li> <li>3) Финансово-лицевой счет</li> </ol> <p>Способы получения и порядок представления документов, которые заявитель вправе представить, определены пунктом 2.5 настоящего Регламента.</p> <p>Запрещается требовать от заявителя вышеперечисленные документы, находящиеся в распоряжении государственных органов, органов местного самоуправления и иных организаций.</p> <p>Непредставление заявителем документов, содержащих вышеуказанные сведения, не является основанием для отказа заявителю в предоставлении услуги</p>	

<p>которых находятся данные документы</p>		
<p>2.7. Перечень органов государственной власти (органов местного самоуправления) и их структурных подразделений, согласование которых в случаях, предусмотренных нормативными правовыми актами, требуется для предоставления услуги и которое осуществляется органом, предоставляющим муниципальную услугу</p>	<p>Согласование не требуется</p>	
<p>2.8. Исчерпывающий перечень оснований для отказа в приеме документов, необходимых для предоставления муниципальной услуги</p>	<p>1) Подача документов ненадлежащим лицом;  2) Несоответствие представленных документов перечню документов, указанных в пункте 2.5 настоящего Регламента;  3) В заявлении и прилагаемых к заявлению документах имеются неоговоренные исправления, серьезные повреждения, не позволяющие однозначно истолковать их содержание  4) Представление документов в ненадлежащий орган</p>	
<p>2.9. Исчерпывающий перечень оснований для приостановления или отказа в предоставлении муниципальной услуги</p>	<p>Основания для приостановления предоставления услуги не предусмотрены.  Основания для отказа:  1) Заявителем представлены документы не в полном объеме, либо в представленных заявлении и (или)</p>	<p>ст. 53 ЖК РФ;  пункт 22 Правил</p>



	<p>документах содержится неполная и (или) недостоверная информация;</p> <p>2) Представление документов в ненадлежащий орган;</p> <p>3) Поступление ответа органа государственной власти, органа местного самоуправления либо подведомственной органу государственной власти или органу местного самоуправления организации на межведомственный запрос, свидетельствующего об отсутствии документа и (или) информации, необходимых для предоставления муниципальной услуги, если соответствующий документ не был представлен заявителем по собственной инициативе;</p> <p>4) Несоответствие гражданина требованиям для признания статуса чернобыльца или вынужденного переселенца;</p> <p>5) Реализация ранее права на улучшение жилищных условий с использованием субсидии (социальной выплаты) за счет средств федерального бюджета</p> <p>6) Не истек срок (пять лет) со дня совершения действий, приведших к ухудшению жилищных условий</p>	
<p>2.10.Порядок, размер и основания взимания государственной пошлины или иной платы, взимаемой за предоставление услуги</p>	<p>Муниципальная услуга предоставляется на безвозмездной основе</p>	
<p>2.11. Порядок, размер и основания взимания платы за предоставление</p>	<p>Предоставление необходимых и обязательных услуг не требуется.</p>	

услуг, которые являются необходимыми и обязательными для предоставления услуги, включая информацию о методике расчета размера такой платы		
2.12. Максимальный срок ожидания в очереди при подаче запроса о предоставлении муниципальной услуги и при получении результата предоставления муниципальных услуг	Подача заявления на получение муниципальной услуги при наличии очереди - не более 15 минут. При получении результата предоставления муниципальной услуги максимальный срок ожидания в очереди не должен превышать 15 минут	
2.13. Срок регистрации запроса заявителя о предоставлении муниципальной услуги, в том числе в электронной форме	В течение одного дня с момента поступления заявления. Запрос, поступивший в электронной форме, в выходной (праздничный) день регистрируется на следующий за выходным (праздничным) рабочий день	
2.14. Требования к помещениям, в которых предоставляется муниципальная услуга, к залу ожидания, местам для заполнения запросов о предоставлении муниципальной услуги, информационным стендам с образцами их заполнения и перечнем документов, необходимых для предоставления каждой муниципальной услуги,	Предоставление муниципальной услуги осуществляется в зданиях и помещениях, оборудованных противопожарной системой и системой пожаротушения, необходимой для оформления документов, информационными стендами. Визуальная, текстовая и мультимедийная информация о порядке предоставления муниципальной услуги размещается в удобных для заявителей местах, в том числе с учетом ограниченных возможностей инвалидов. В залах ожидания (помещении) оборудуются информационные стенды,	ст.14, ст.15 Федерального Закона от 24. Ноября 1995 года №181-ФЗ «О социальной защите инвалидов в Российской Федерации»

<p>размещению Визуальной, текстовой и мультимедийной информации о порядке предоставления такой услуги, в том числе обеспечению доступности для инвалидов указанных объектов в соответствии с федеральным законодательством и законодательством Республики Татарстан о социальной защите инвалидов помощью работников объекта;</p> <p>г) сопровождение инвалидов, имеющих стойкие нарушения функции зрения и самостоятельного передвижения по территории объекта;</p> <p>д) содействие инвалиду при входе в объект и выходе из него, информирование инвалида о доступных маршрутах общественного транспорта;</p> <p>е) надлежащее размещение носителей информации, необходимой для обеспечения беспрепятственного доступа инвалидов к объекту и муниципальной услуге, с учетом ограничений их</p>	<p>на которых размещаются сведения, а также формы запросов о предоставлении муниципальной услуги с образцами заполнения.</p> <p>Обеспечивается создание инвалидам следующих условий доступности объектов, в которых предоставляется муниципальная услуга (далее - объект), в соответствии с требованиями, установленными законодательными и иными нормативными правовыми актами:</p> <p>а) возможность беспрепятственного входа в объекты и выхода из них;</p> <p>б) возможность самостоятельного передвижения по территории объекта в целях доступа к месту предоставления муниципальной услуги, в том числе с помощью работников объекта, предоставляющих муниципальную услугу, ассистивных и вспомогательных технологий, а также сменного кресла-коляски;</p> <p>в) возможность посадки в транспортное средство и высадки из него перед входом в объект, в том числе с использованием кресла-коляски и, при необходимости, с знаками, выполненными рельефно-точечным шрифтом Брайля и на контрастном фоне;</p> <p>ж) обеспечение допуска на объект собаки-проводника при наличии документа, подтверждающего ее специальное обучение, выданного по форме и в порядке, утвержденных приказом Министерства труда и социальной защиты Российской Федерации от 22</p>	
--	---	--

<p>жизнедеятельности, в том числе дублирование необходимой для получения муниципальной услуги звуковой и зрительной информации, а также надписей, знаков и иной текстовой и графической информации</p>	<p>июня 2015 г. № 386н "Об утверждении формы документа, подтверждающего специальное обучение собаки-проводника, и порядка его выдачи".</p> <p>Обеспечивается создание инвалидам следующих условий доступности муниципальной услуги в соответствии с требованиями, установленными законодательными и иными нормативными правовыми актами:</p> <p>а) оказание инвалидам помощи, необходимой для получения в доступной для них форме информации о правилах предоставления муниципальной услуги, в том числе об оформлении необходимых для получения муниципальной услуги документов, о совершении ими других необходимых для получения муниципальной услуги действий;</p> <p>б) предоставление инвалидам по слуху, при необходимости, муниципальной услуги с использованием русского жестового языка, включая обеспечение допуска на объект сурдопереводчика, тифлосурдопереводчика; в) оказание иной необходимой инвалидам помощи в преодолении барьеров, мешающих получению ими муниципальной услуги наравне с другими лицами;</p> <p>г) наличие копий документов, объявлений, инструкций о порядке предоставления муниципальной услуги (в том числе на информационном стенде), выполненных рельефно-точечным шрифтом Брайля и на контрастном фоне, а</p>	
--	--	--

	также аудиоконтур в регистратуре.	
<p>2.15. Показатели доступности и качества муниципальной услуги, в том числе количество взаимодействий заявителя с должностными лицами при предоставлении муниципальной услуги и их продолжительность, возможность получения муниципальной услуги в многофункциональном центре предоставления государственных и муниципальных услуг, в удаленных рабочих местах многофункционального центра предоставления государственных и муниципальных услуг, возможность получения информации о ходе предоставления муниципальной услуги, в том числе с использованием информационно-коммуникационных технологий</p>	<p>Показателями доступности предоставления муниципальной услуги являются:</p> <p>расположенность помещения МФЦ по адресу: г. Менделеевск, ул. Фомина, д.19 в зоне доступности общественного транспорта;</p> <p>наличие необходимого количества специалистов, а также помещений, в которых осуществляется прием документов от заявителей;</p> <p>наличие исчерпывающей информации о способах, порядке и сроках предоставления муниципальной услуги на информационных стендах, информационных ресурсах Исполнительного комитета Менделеевского муниципального района в сети «Интернет», на Едином портале государственных и муниципальных услуг.</p> <p>Качество предоставления муниципальной услуги характеризуется отсутствием:</p> <p>очереди при приеме и выдаче документов заявителям;</p> <p>нарушений сроков предоставления муниципальной услуги;</p> <p>оказание помощи инвалидам в преодолении барьеров, мешающих получению ими услуг наравне с другими лицами.</p> <p>жалоб на действия (бездействие) муниципальных служащих, предоставляющих муниципальную услугу;</p>	

	<p>жалоб на некорректное, невнимательное отношение муниципальных служащих, оказывающих муниципальную услугу, к заявителям.</p> <p>При подаче запроса о предоставлении муниципальной услуги и при получении результата муниципальной услуги, предполагается однократное взаимодействие должностного лица, предоставляющего муниципальную услугу, и заявителя. Продолжительность взаимодействия определяется регламентом.</p> <p>При предоставлении муниципальной услуги в многофункциональном центре предоставления государственных и муниципальных услуг (далее – МФЦ) в удаленных рабочих местах МФЦ консультацию, прием и выдачу документов осуществляет специалист МФЦ.</p> <p>Информация о ходе предоставления муниципальной услуги может быть получена заявителем на сайте <a href="http://mendeleevsk.tatarstan.ru">http://mendeleevsk.tatarstan.ru</a>, на Едином портале государственных и муниципальных услуг, в МФЦ</p>	
<p>2.16. Особенности предоставления муниципальной услуги в электронной форме</p>	<p>Консультацию о порядке получения муниципальной услуги в электронной форме можно получить через Интернет-приемную или через Портал государственных и муниципальных услуг Республики Татарстан.</p> <p>В случае, если законом предусмотрена подача заявления о предоставлении муниципальной услуги в электронной форме заявление подается через Портал</p>	

	<p>государственных и муниципальных услуг Республики Татарстан (<a href="http://www.uslugi.tatar.ru">www.uslugi.tatar.ru</a>) или Единый портал государственных и муниципальных услуг (функций) (<a href="http://www.gosuslugi.ru/">www.gosuslugi.ru/</a>), посредством сети «Интернет» на официальном сайте Менделеевского муниципального района Республики Татарстан (<a href="http://mendeleevsk.tatarstan.ru">http://mendeleevsk.tatarstan.ru</a>).</p>	
--	--	--

**3. Состав, последовательность и сроки выполнения административных процедур, требования к порядку их выполнения, в том числе особенности выполнения административных процедур в электронной форме, а также особенности выполнения административных процедур в многофункциональных центрах, в удаленных рабочих местах многофункционального центра предоставления государственных и муниципальных услуг**

3.1. Описание последовательности действий при предоставлении муниципальной услуги

3.1.1. Предоставление муниципальной услуги включает в себя следующие процедуры:

- 1) консультирование заявителя;
- 2) принятие и регистрация заявления;
- 3) формирование и направление межведомственных запросов в органы, участвующие в предоставлении муниципальной услуги;
- 4) обследование жилищных условий комиссией;
- 5) подготовка результата муниципальной услуги;
- 6) выдача заявителю результата муниципальной услуги.

3.1.2. Блок-схема последовательности действий по предоставлению муниципальной услуги представлена в приложении №4.

3.2. Оказание консультаций заявителю:

3.2.1. Заявитель вправе обратиться в Исполнительный комитет лично, по телефону и (или) электронной почте для получения консультаций о порядке получения муниципальной услуги.

Специалист Исполнительного комитета консультирует заявителя, в том числе по составу, форме представляемой документации и другим вопросам для получения муниципальной услуги и при необходимости оказывает помощь в заполнении бланка заявления.

Процедуры, устанавливаемые настоящим пунктом, осуществляются в день обращения заявителя.

Результат процедур: консультации по составу, форме представляемой документации и другим вопросам получения разрешения.

3.3. Принятие и регистрация заявления

3.3.1. Заявитель лично, через доверенное лицо или через МФЦ подает письменное заявление в период с 1 января по 1 июля года, предшествующего планируемому, представляет в орган местного самоуправления, в котором находится его учетное дело, заявление о выделении сертификата в планируемом году и представляет документы в соответствии с пунктом 2.5 настоящего Регламента в Отдел. Документы могут быть поданы через удаленное рабочее место. Список удаленных рабочих мест приведен в приложении №5.

Заявление о предоставлении муниципальной услуги в электронной форме направляется в Исполнительный комитет по электронной почте или через Интернет-



приемную. Регистрация заявления, поступившего в электронной форме, осуществляется в установленном порядке.

3.3.2. Специалист Исполнительного комитета, ведущий прием заявлений, осуществляет:

установление личности заявителя;

проверку полномочий заявителя (в случае действия по доверенности);

проверку наличия документов, предусмотренных пунктом 2.5 настоящего Регламента;

проверку соответствия представленных документов установленным требованиям (надлежащее оформление копий документов, отсутствие в документах подчисток, приписок, зачеркнутых слов и иных не оговоренных исправлений).

В случае отсутствия замечаний специалист Отдела осуществляет:

прием и регистрацию заявления в специальном журнале;

вручение заявителю копии описи представленных документов с отметкой о дате приема документов, присвоенном входящем номере, дате и времени исполнения муниципальной услуги.

В случае наличия оснований для отказа в приеме документов, специалист Исполнительного комитета, ведущий прием документов, уведомляет заявителя о наличии препятствий для регистрации заявления и возвращает ему документы с письменным объяснением содержания выявленных оснований для отказа в приеме документов.

Процедуры, устанавливаемые настоящим пунктом, осуществляются:

прием заявления и документов в течение 15 минут;

регистрация заявления в течение одного дня с момента поступления заявления.

Результат процедур: принятое и зарегистрированное заявление, направленное на рассмотрение руководителю Исполкома или возвращенные заявителю документы.

3.3.3. Руководитель Исполкома рассматривает заявление, определяет исполнителя и направляет заявление в Отдел.

Процедура, устанавливаемая настоящим пунктом, осуществляется в течение одного дня с момента регистрации заявления.

Результат процедуры: направленное исполнителю заявление.

3.4. Формирование и направление межведомственных запросов в органы, участвующие в предоставлении муниципальной услуги

3.4.1. Специалист Исполнительного комитета направляет в электронной форме посредством системы межведомственного электронного взаимодействия запрос о предоставлении:

1) Выписки из Единого государственного реестра прав на недвижимое имущество и сделок с ним о правах отдельного лица на имеющиеся (имевшиеся) у него объекты недвижимого имущества (на каждого члена семьи);

2) Справки о составе семьи (в случае, если документ выдается органами местного самоуправления).

3) Выписки из домовой книги (в случае, если документ выдается органами местного самоуправления);

4) Финансового лицевого счета (в случае, если документ коммерческими выдается органами местного самоуправления).

Процедуры, устанавливаемые настоящим пунктом, осуществляются в течение одного рабочего дня с момента поступления заявления о предоставлении муниципальной услуги.

Результат процедуры: направленные в органы власти запросы.

3.4.2. Специалисты поставщика данных на основании запроса, поступившего через систему межведомственного электронного взаимодействия, предоставляют запрашиваемые документы (информацию) или направляют уведомления об отсутствии документа и (или) информации, необходимых для предоставления муниципальной услуги (далее – уведомление об отказе).

Процедуры, устанавливаемые настоящим подпунктом, осуществляются в следующие сроки:

по документам (сведениям), направляемым специалистами Росреестра, не более трех рабочих дней;

по остальным поставщикам - в течение пяти дней со дня поступления межведомственного запроса в орган или организацию, предоставляющие документ и информацию, если иные сроки подготовки и направления ответа на межведомственный запрос не установлены федеральными законами, правовыми актами Правительства Российской Федерации и принятыми в соответствии с федеральными законами нормативными правовыми актами Республики Татарстан.

Результат процедур: документы (сведения) либо уведомление об отказе, направленные в Отдел.

### 3.5. Обследование жилищных условий комиссией

3.5.1. Специалист Исполнительного комитета осуществляет:

проверку достоверности сведений, содержащихся в представленных документах; оформление учетного дела семьи (комплектация всех документов в отдельную папку);

проверку наличия оснований для отказа в предоставлении муниципальной услуги, предусмотренных пунктом 2.9 настоящего Регламента. В случае наличия оснований для отказа в предоставлении муниципальной услуги специалист Исполнительного комитета подготавливает заключение об отказе в предоставлении муниципальной услуги. Заключение прикладывается к учетному делу семьи.

направление учетного дела семьи на рассмотрение общественной жилищной комиссии (далее – комиссия).

Процедуры, устанавливаемые настоящим пунктом, осуществляются в течение двух дней с момента окончания предыдущей процедуры.

Результат процедур: сформированное учетное дело заявителя, направленное на рассмотрение комиссии.

3.5.2. Секретарь комиссии осуществляет:

изучение поступивших документов;

назначение дня заседания комиссии;

извещение членов комиссии о дне заседания комиссии.

Процедуры, устанавливаемые настоящим пунктом, осуществляются в течение двух дней с момента окончания предыдущей процедуры.

Результат процедур: извещение членов комиссии о дне заседания.

### 3.5.3. Рассмотрение заявления комиссией:

Комиссия на своем заседании рассматривает учетное дело семьи и принимает решение о признании гражданина участником подпрограммы и включении в список граждан - получателей субсидии на приобретение жилья или об отказе в признании гражданина участником подпрограммы.

Результат процедуры: решение о предоставлении субсидии или об отказе в предоставлении субсидии.

3.5.4. Секретарь комиссии оформляет решение комиссии в форме протокола (один экземпляр) и передает на подпись членам комиссии.

Результат процедуры: переданное на подпись заключение.

3.5.5. Члены комиссии подписывают протокол и направляют секретарю комиссии.

Результат процедуры: заключение, подписанное членами комиссии.

3.5.6. Секретарь комиссии направляет протокол комиссии вместе с учетным делом семьи специалисту Исполнительного комитета.

Процедуры, устанавливаемые подпунктами 3.5.3 – 3.5.6 настоящего Регламента, осуществляются в день заседания комиссии.

Результат процедуры: протокол комиссии и учетное дело, направленные специалисту Исполнительного комитета.

## 3.6. Подготовка результата муниципальной услуги;

### 3.6.1. Специалист Исполнительного комитета подготавливает:

в случае принятия решения о предоставлении субсидии – список граждан, изъявивших желание получить субсидию в планируемом году, с разбивкой по категориям граждан (далее – список), и сопроводительное письмо о направлении списка в Министерство строительства, архитектуры и ЖКХ Республики Татарстан (далее - Министерство);

в случае отказа в предоставлении субсидии проект письма об отказе и направляет на подпись руководителю Исполнительного комитета.

Процедуры, устанавливаемые настоящим пунктом, осуществляются в течение двух дней с момента окончания предыдущей процедуры.

Результат процедур: сопроводительное письмо о направлении сформированного списка получателей субсидии или письмо об отказе, направленное на подпись руководителю Исполнительного комитета.

3.6.2. Руководитель Исполнительного комитета подписывает сопроводительное письмо или письмо об отказе и направляет специалисту Исполнительного комитета.

Процедуры, устанавливаемые настоящим пунктом, осуществляются в течение одного дня с момента окончания предыдущей процедуры.

Результат процедур: подписанное сопроводительное письмо или письмо об отказе, направленное в Исполнительный комитет.

3.6.3. Специалист Исполнительного комитета регистрирует подписанный документ, извещает заявителя о принятом решении.

В случае если принято решение о предоставлении субсидии направляет список в

Министерство с сопроводительным письмом.

В случае если в предоставлении субсидии отказано, подписанное письмо направляется заявителю почтовым отправлением с приложением решения комиссии. Процедура, устанавливаемая настоящим пунктом, осуществляется в течение одного дня с момента окончания предыдущей процедуры.

Результат процедуры: список, направленный в Министерство или письмо об отказе в предоставлении услуги, направленное заявителю.

### 3.7. Выдача результата муниципальной услуги

3.7.1. Министерство в 2-месячный срок с даты получения бланков сертификатов производит их оформление на имя граждан-участников подпрограммы и передают сертификаты органам местного самоуправления для вручения указанным гражданам. Процедура, устанавливаемая настоящим пунктом, осуществляется в соответствии с регламентом Министерства.

Результат процедуры: направленные в исполнительный комитет заполненные бланки сертификатов.

3.7.2. Специалист Исполнительного комитета извещает заявителя о поступлении сертификата.

Процедура, устанавливаемая настоящим пунктом, осуществляется в течение двух дней с момента поступления сертификата.

Результат процедуры: извещение заявителя о поступлении сертификата.

3.7.3. Заявитель, прибыв в Исполнительный комитет, получает сертификат под роспись.

Процедура, устанавливаемая настоящим пунктом, осуществляется в течение 15 минут, в день прибытия заявителя. Выдача производится в порядке очередности.

Результат процедуры: выданный заявителю сертификат.

### 3.8. Предоставление муниципальной услуги через МФЦ.

3.8.1. Заявитель вправе обратиться для получения муниципальной услуги в МФЦ, в удаленное рабочее место МФЦ.

3.8.2. Предоставление муниципальной услуги через МФЦ осуществляется в соответствии регламентом работы МФЦ, утвержденным в установленном порядке.

3.8.3. При поступлении документов из МФЦ на получение муниципальной услуги, процедуры осуществляются в соответствии с пунктами 3.3 – 3.6 настоящего Регламента. Результат муниципальной услуги направляется в МФЦ.

### 3.9. Исправление технических ошибок.

3.9.1. В случае обнаружения технической ошибки в документе, являющемся результатом муниципальной услуги, заявитель представляет в Отдел:

заявление об исправлении технической ошибки (приложение №6);

документ, выданный заявителю как результат муниципальной услуги, в котором содержится техническая ошибка;

документы, имеющие юридическую силу, свидетельствующие о наличии технической ошибки.

Заявление об исправлении технической ошибки в сведениях, указанных в документе, являющемся результатом муниципальной услуги, подается заявителем (уполномоченным представителем) лично, либо почтовым отправлением (в том числе с использованием электронной почты), либо через единый портал государственных и муниципальных услуг или многофункциональный центр предоставления государственных и муниципальных услуг.

3.9.2. Специалист, ответственный за прием документов, осуществляет прием заявления об исправлении технической ошибки, регистрирует заявление с приложенными документами и передает их в Отдел.

Процедура, устанавливаемая настоящим пунктом, осуществляется в течение одного дня с момента регистрации заявления.

Результат процедуры: принятое и зарегистрированное заявление, направленное на рассмотрение специалисту Отдела.

3.9.3. Специалист Отдела рассматривает документы и в целях внесения исправлений в документ, являющийся результатом услуги, осуществляет процедуры, предусмотренные пунктом 3.6 настоящего Регламента, и выдает исправленный документ заявителю (уполномоченному представителю) лично под роспись с изъятием у заявителя (уполномоченного представителя) оригинала документа, в котором содержится техническая ошибка, или направляет в адрес заявителя почтовым отправлением (посредством электронной почты) письмо о возможности получения документа при предоставлении в Отдел оригинала документа, в котором содержится техническая ошибка.

Процедура, устанавливаемая настоящим пунктом, осуществляется в течение трех дней после обнаружения технической ошибки или получения от любого заинтересованного лица заявления о допущенной ошибке.

Результат процедуры: выданный (направленный) заявителю документ.

#### **4. Порядок и формы контроля за предоставлением муниципальной услуги**

4.1. Контроль за полнотой и качеством предоставления муниципальной услуги включает в себя выявление и устранение нарушений прав заявителей, проведение проверок соблюдения процедур предоставления муниципальной услуги, подготовку решений на действия (бездействие) должностных лиц органа местного самоуправления.

Формами контроля за соблюдением исполнения административных процедур являются:

- 1) проверка и согласование проектов документов по предоставлению муниципальной услуги. Результатом проверки является визирование проектов;
- 2) проводимые в установленном порядке проверки ведения делопроизводства;
- 3) проведение в установленном порядке контрольных проверок соблюдения процедур предоставления муниципальной услуги.

Контрольные проверки могут быть плановыми (осуществляться на основании полугодовых или годовых планов работы органа местного самоуправления) и внеплановыми. При проведении проверок могут рассматриваться все вопросы, связанные с предоставлением муниципальной услуги (комплексные проверки), или по конкретному обращению заявителя.

В целях осуществления контроля за совершением действий при предоставлении муниципальной услуги и принятии решений руководителю Исполкома представляются справки о результатах предоставления муниципальной услуги.

4.2. Текущий контроль за соблюдением последовательности действий, определенных административными процедурами по предоставлению муниципальной услуги, осуществляется заместителем руководителя Исполнительного комитета по инфраструктурному развитию, ответственным за организацию работы по предоставлению муниципальной услуги, а также специалистами отдела инфраструктурного развития.

4.3. Перечень должностных лиц, осуществляющих текущий контроль, устанавливается положениями о структурных подразделениях органа местного самоуправления и должностными регламентами.

По результатам проведенных проверок в случае выявления нарушений прав заявителей виновные лица привлекаются к ответственности в соответствии с законодательством Российской Федерации.

4.4. Руководитель органа местного самоуправления несет ответственность за несвоевременное рассмотрение обращений заявителей.

Руководитель (заместитель руководителя) структурного подразделения органа местного самоуправления несет ответственность за несвоевременное и (или) ненадлежащее выполнение административных действий, указанных в разделе 3 настоящего Регламента.

Должностные лица и иные муниципальные служащие за решения и действия (бездействие), принимаемые (осуществляемые) в ходе предоставления муниципальной услуги, несут ответственность в установленном Законом порядке.

4.5. Контроль за предоставлением муниципальной услуги со стороны граждан, их объединений и организаций, осуществляется посредством открытости деятельности Исполнительного комитета Менделеевского муниципального района при предоставлении муниципальной услуги, получения полной, актуальной и достоверной информации о порядке предоставления муниципальной услуги и возможности досудебного рассмотрения обращений (жалоб) в процессе предоставления муниципальной услуги.

**5. Досудебный (внесудебный) порядок обжалования решений и действий (бездействия) органа, предоставляющего муниципальную услугу, многофункционального центра предоставления государственных и муниципальных услуг, организаций, указанных в части 1.1 статьи 16 Федерального закона, а также их должностных лиц, муниципальных служащих, работников»**

5.1. Получатели муниципальной услуги имеют право на обжалование в досудебном порядке действий (бездействия) сотрудников Исполкома, участвующих в предоставлении муниципальной услуги, в Исполком или в Совет муниципального образования.

Заявитель может обратиться с жалобой, в том числе в следующих случаях:

- 1) нарушение срока регистрации запроса заявителя о предоставлении муниципальной услуги;
- 2) нарушение срока предоставления муниципальной услуги;
- 3) требование у заявителя документов или информации либо осуществления действий, представление или осуществление которых не предусмотрено нормативными правовыми актами Российской Федерации, Республики Татарстан, Менделеевского муниципального района для предоставления муниципальной услуги;
- 4) отказ в приеме документов, предоставление которых предусмотрено нормативными правовыми актами Российской Федерации, Республики Татарстан, Менделеевского муниципального района для предоставления муниципальной услуги, у заявителя;
- 5) отказ в предоставлении муниципальной услуги, если основания отказа не предусмотрены федеральными законами и принятыми в соответствии с ними иными нормативными правовыми актами Российской Федерации, законами и иными нормативными правовыми актами Республики Татарстан, муниципальными правовыми актами;
- 6) затребование от заявителя при предоставлении муниципальной услуги платы, не предусмотренной нормативными правовыми актами Российской Федерации, Республики Татарстан, Менделеевского муниципального района;
- 7) отказ Исполкома, должностного лица Исполкома в исправлении допущенных опечаток и ошибок в выданных в результате предоставления муниципальной услуги документах либо нарушение установленного срока таких исправлений;
- 8) нарушение срока или порядка выдачи документов по результатам предоставления муниципальной услуги;
- 9) приостановление предоставления муниципальной услуги, если основания приостановления не предусмотрены федеральными законами и принятыми в соответствии с ними иными нормативными правовыми актами Российской Федерации, законами и иными нормативными правовыми актами Республики Татарстан, муниципальными правовыми актами;
- 10) требование у заявителя при предоставлении муниципальной услуги документов или информации, отсутствие и (или) недостоверность которых не указывались при первоначальном отказе в приеме документов, необходимых для предоставления муниципальной услуги, либо в предоставлении муниципальной услуги, за

исключением случаев, предусмотренных пунктом 4 части 1 статьи 7 Федерального закона № 210-ФЗ.

5.2. Жалоба на решения и действия (бездействие) органа, предоставляющего муниципальную услугу, должностного лица органа, предоставляющего муниципальную услугу, муниципального служащего, руководителя органа, предоставляющего муниципальную услугу, подается в письменной форме на бумажном носителе или в электронной форме.

Жалоба может быть направлена по почте, через МФЦ, с использованием информационно-телекоммуникационной сети "Интернет", официального сайта Менделеевского муниципального района ([http://www.\\_\\_\\_\\_.tatarstan.ru](http://www.____.tatarstan.ru)), Единого портала государственных и муниципальных услуг Республики Татарстан (<http://uslugi.tatar.ru/>), Единого портала государственных и муниципальных услуг (функций) (<http://www.gosuslugi.ru/>), а также может быть принята при личном приеме заявителя.

5.3. Жалоба, поступившая в орган, предоставляющий муниципальную услугу, либо вышестоящий орган (при его наличии), подлежит рассмотрению в течение пятнадцати рабочих дней со дня ее регистрации, а в случае обжалования отказа органа, предоставляющего муниципальную услугу, в приеме документов у заявителя либо в исправлении допущенных опечаток и ошибок или в случае обжалования нарушения установленного срока таких исправлений - в течение пяти рабочих дней со дня ее регистрации.

5.4. Жалоба должна содержать следующую информацию:

1) наименование органа, предоставляющего услугу, должностного лица органа, предоставляющего услугу, или муниципального служащего, решения и действия (бездействие) которых обжалуются;

2) фамилию, имя, отчество (последнее - при наличии), сведения о месте жительства заявителя - физического лица либо наименование, сведения о месте нахождения заявителя - юридического лица, а также номер (номера) контактного телефона, адрес (адреса) электронной почты (при наличии) и почтовый адрес, по которым должен быть направлен ответ заявителю;

3) сведения об обжалуемых решениях и действиях (бездействии) органа, предоставляющего муниципальную услугу, должностного лица органа, предоставляющего муниципальную услугу, или муниципального служащего;

4) доводы, на основании которых заявитель не согласен с решением и действием (бездействием) органа, предоставляющего услугу, должностного лица органа, предоставляющего услугу, или муниципального служащего.

5.5. К жалобе могут быть приложены копии документов, подтверждающих изложенные в жалобе обстоятельства. В таком случае в жалобе приводится перечень прилагаемых к ней документов.



5.6. По результатам рассмотрения жалобы принимается одно из следующих решений:

1) жалоба удовлетворяется, в том числе в форме отмены принятого решения, исправления допущенных опечаток и ошибок в выданных в результате предоставления государственной услуги документах, возврата заявителю денежных средств, взимание которых не предусмотрено нормативными правовыми актами Российской Федерации, нормативными правовыми актами Республики Татарстан, муниципальными правовыми актами;

2) в удовлетворении жалобы отказывается.

Не позднее дня, следующего за днем принятия решения, указанного в настоящем пункте, заявителю в письменной форме и по желанию заявителя в электронной форме направляется мотивированный ответ о результатах рассмотрения жалобы.

5.7. В случае признания жалобы, подлежащей удовлетворению, в ответе заявителю дается информация о действиях, осуществляемых Исполкомом, в целях незамедлительного устранения выявленных нарушений при оказании муниципальной услуги, а также приносятся извинения за доставленные неудобства и указывается информация о дальнейших действиях, которые необходимо совершить заявителю в целях получения муниципальной услуги.

5.8. В случае признания жалобы, не подлежащей удовлетворению, в ответе заявителю, даются аргументированные разъяснения о причинах принятого решения, а также информация о порядке обжалования принятого решения.

5.9. В случае установления в ходе или по результатам рассмотрения жалобы признаков состава административного правонарушения или преступления должностное лицо, работник, наделенные полномочиями по рассмотрению жалоб, незамедлительно направляют имеющиеся материалы в органы прокур

Приложение №1  
к Правилам выпуска и реализации  
государственных жилищных сертификатов в  
рамках реализации ведомственной целевой  
программы "Оказание государственной поддержки  
гражданам в обеспечении жильем и оплате  
жилищно-коммунальных услуг" государственной  
программы Российской Федерации "Обеспечение  
доступным и комфортным жильем и  
коммунальными услугами граждан  
Российской Федерации"  
(в редакции постановления  
Правительства Российской Федерации  
от 4 июля 2019 г. N 858)

Руководителю Исполнительного комитета

Менделеевского муниципального района РТ

от гражданина (гражданки)

\_\_\_\_\_ ,

(фамилия, имя и отчество (при наличии))

проживающего (проживающей) по  
адресу \_\_\_\_\_

\_\_\_\_\_

(почтовый адрес)

### ЗАЯВЛЕНИЕ (РАПОРТ)

Прошу

включить

меня,

\_\_\_\_\_ ,

(фамилия, имя и отчество (при наличии), дата рождения)

\_\_\_\_\_ ,  
(наименование документа, удостоверяющего личность гражданина Российской Федерации, серия, номер, кем и  
когда выдан указанный документ)

страховой номер индивидуального лицевого счета в системе обязательного  
пенсионного страхования \_\_\_\_\_ ,  
в состав участников ведомственной целевой программы «Оказание  
государственной поддержки гражданам в обеспечении жильем и оплате  
жилищно-коммунальных услуг» государственной программы Российской  
Федерации "Обеспечение доступным и комфортным жильем и коммунальными  
услугами граждан Российской Федерации".

В соответствии с подпунктом \_\_\_\_ пункта 5 Правил выпуска и реализации  
государственных жилищных сертификатов в рамках реализации ведомственной

целевой программы «Оказание государственной поддержки гражданам в обеспечении жильем и оплате жилищно-коммунальных услуг» государственной программы Российской Федерации "Обеспечение доступным и комфортным жильем и коммунальными услугами граждан Российской Федерации", утвержденных постановлением Правительства Российской Федерации от 21 марта 2006 г. N 153 "Об утверждении Правил выпуска и реализации государственных жилищных сертификатов в рамках реализации ведомственной целевой программы "Оказание государственной поддержки гражданам в обеспечении жильем и оплате жилищно-коммунальных услуг" государственной программы Российской Федерации "Обеспечение доступным и комфортным жильем и коммунальными услугами граждан Российской Федерации", имею право на получение социальной выплаты для приобретения жилого помещения, удостоверяемой государственным жилищным сертификатом.

Избранное место жительства (указывается только гражданами, указанными в подпунктах "а", "б", "з" и "и" пункта 5 указанных Правил)

\_\_\_\_\_.  
(наименование субъекта Российской Федерации)

Состою на учете в качестве нуждающегося в жилых помещениях (имеющего право на получение социальной выплаты для приобретения жилого помещения) с " \_\_\_\_\_ " \_\_\_\_\_ 20 \_\_\_\_ г.

Состав семьи:

супруга (супруг) \_\_\_\_\_,  
(фамилия, имя и отчество (при наличии), дата рождения)

\_\_\_\_\_  
(наименование документа, удостоверяющего личность гражданина Российской Федерации, серия, номер, кем и когда выдан указанный документ)

страховой номер индивидуального лицевого счета в системе обязательного пенсионного страхования \_\_\_\_\_;

дети:

сын (дочь) \_\_\_\_\_,  
(фамилия, имя и отчество (при наличии), дата рождения)

\_\_\_\_\_  
(наименование документа, удостоверяющего личность гражданина Российской Федерации, серия, номер, кем и когда выдан указанный документ)

страховой номер индивидуального лицевого счета в системе обязательного пенсионного страхования \_\_\_\_\_;

родители:

отец (мать) \_\_\_\_\_,  
(фамилия, имя и отчество (при наличии), дата рождения)

\_\_\_\_\_  
(наименование документа, удостоверяющего личность гражданина Российской Федерации, серия, номер, кем и когда выдан указанный документ)

страховой номер индивидуального лицевого счета в системе обязательного пенсионного страхования \_\_\_\_\_.

Кроме того, со мной проживают иные члены семьи:

\_\_\_\_\_  
(степень родства, фамилия, имя и отчество (при наличии), дата рождения)

\_\_\_\_\_,  
(наименование документа, удостоверяющего личность гражданина Российской Федерации, серия, номер, кем и когда выдан указанный документ)

страховой номер индивидуального лицевого счета в системе обязательного пенсионного страхования \_\_\_\_\_.

О порядке и условиях получения социальной выплаты для приобретения жилого помещения, удостоверяемой государственным жилищным сертификатом, в рамках реализации ведомственной целевой программы "Оказание государственной поддержки гражданам в обеспечении жильем и оплате жилищно-коммунальных услуг" государственной программы Российской Федерации "Обеспечение доступным и комфортным жильем и коммунальными услугами граждан Российской Федерации" проинформирован.

К заявлению мною прилагаются следующие документы:

\_\_\_\_\_;  
(наименование и номер документа (при наличии), кем и когда выдан)

\_\_\_\_\_;  
(наименование и номер документа (при наличии), кем и когда выдан)

\_\_\_\_\_;  
(наименование и номер документа (при наличии), кем и когда выдан)

\_\_\_\_\_.  
(наименование и номер документа (при наличии), кем и когда выдан)

\_\_\_\_\_  
(фамилия, имя и отчество (при наличии) заявителя)

\_\_\_\_\_  
(подпись)

\_\_\_\_\_  
(дата)

Я и члены моей семьи даем согласие в соответствии со статьей 9 Федерального закона "О персональных данных" на автоматизированную, а также без использования средств автоматизации обработку моих персональных данных и персональных данных членов моей семьи в целях участия в ведомственной целевой программе "Оказание государственной поддержки гражданам в обеспечении жильем и оплате жилищно-коммунальных услуг" государственной программы Российской Федерации "Обеспечение доступным и комфортным жильем и коммунальными услугами граждан Российской Федерации", а именно на совершение действий, предусмотренных пунктом 3 статьи 3 Федерального закона "О персональных данных», со сведениями, представленными \_\_\_\_\_ мной

В \_\_\_\_\_  
(наименование органа исполнительной власти субъекта

\_\_\_\_\_  
Российской Федерации, органа местного самоуправления, подразделения, администрации г. Байконура)

для участия в указанной ведомственной целевой программе и предоставления мне и членам моей семьи социальной выплаты для приобретения жилого помещения, удостоверяемой государственным жилищным сертификатом.

Настоящее согласие дается до истечения сроков хранения соответствующей информации или документов, содержащих указанную информацию, определяемых в соответствии с законодательством Российской Федерации.

\_\_\_\_\_

\_\_\_\_\_

\_\_\_\_\_

\_\_\_\_\_

\_\_\_\_\_

\_\_\_\_\_

\_\_\_\_\_

\_\_\_\_\_

\_\_\_\_\_

”;

Руководителю Исполнительного комитета

Менделеевского муниципального района РТ

от гражданина (ки) \_\_\_\_\_,

(ф.и.о.)

паспорт \_\_\_\_\_

серия и номер

\_\_\_\_\_ кем и когда выдан

проживающего (ей) по адресу \_\_\_\_\_

\_\_\_\_\_ (почтовый адрес)

**ЗАЯВЛЕНИЕ (РАПОРТ)**

Прошу выдать мне, \_\_\_\_\_,

(ф.и.о.)

паспорт \_\_\_\_\_, выданный \_\_\_\_\_

"\_\_" \_\_\_\_\_ г., государственный жилищный сертификат для приобретения жилого помещения на территории \_\_\_\_\_.

\_\_\_\_\_ (наименование субъекта Российской Федерации)

Состав семьи:

супруга (супруг) \_\_\_\_\_,

(ф.и.о., дата рождения)

паспорт \_\_\_\_\_, выданный \_\_\_\_\_

"\_\_" \_\_\_\_\_ г., проживает по адресу \_\_\_\_\_;

дети:

\_\_\_\_\_,

(ф.и.о., дата рождения)

паспорт (свидетельство о рождении) \_\_\_\_\_, выданный \_\_\_\_\_

"\_\_" \_\_\_\_\_ г., проживает по адресу \_\_\_\_\_;

\_\_\_\_\_,

(ф.и.о., дата рождения)

паспорт (свидетельство о рождении) \_\_\_\_\_, выданный \_\_\_\_\_

"\_\_" \_\_\_\_\_ г., проживает по адресу \_\_\_\_\_.

Кроме того, со мной проживают иные члены семьи:

\_\_\_\_\_,

(ф.и.о., дата рождения)

паспорт \_\_\_\_\_, выданный \_\_\_\_\_

"\_\_" \_\_\_\_\_ г.

В соответствии с \_\_\_\_\_ отношусь к

(наименование нормативного акта)

категории \_\_\_\_\_

(наименование категории граждан, имеющих право на

\_\_\_\_\_ получение социальной выплаты за счет средств федерального

бюджета для приобретения жилого помещения)

признан нуждающимся в улучшении жилищных условий (получении жилых помещений) и состою в очереди с "\_\_" \_\_\_\_\_ г. в

\_\_\_\_\_.

(место постановки на учет)



Приложение  
к заявлению от "\_\_\_" \_\_\_\_\_ 20\_\_ г.

**ОБЯЗАТЕЛЬСТВО**  
о сдаче (передаче) жилого помещения

Мы, нижеподписавшиеся, \_\_\_\_\_

(ф.и.о., год рождения гражданина - участника подпрограммы)  
паспорт \_\_\_\_\_, выданный \_\_\_\_\_  
"\_\_\_" \_\_\_\_\_ г. (далее - должник), с одной стороны, и глава  
органа местного самоуправления (командир подразделения, начальник  
службы федерального органа исполнительной власти)

\_\_\_\_\_ (наименование органа местного самоуправления,  
подразделения, службы - нужное указать)

\_\_\_\_\_ (воинское звание, ф.и.о.)

с другой стороны, обязуемся совершить следующие действия.

В связи с предоставлением государственного жилищного  
сертификата для приобретения жилья на территории

\_\_\_\_\_ (наименование субъекта Российской Федерации, в котором должник

\_\_\_\_\_ будет приобретать жилье)

должник принимает на себя следующее обязательство: жилое помещение  
из \_\_\_\_\_ комнат \_\_\_\_\_ кв. м в квартире № \_\_\_\_\_ дома № \_\_\_\_\_  
по улице \_\_\_\_\_ в городе (закрытом военном городке)  
\_\_\_\_\_ района \_\_\_\_\_ области, занимаемое им на  
основании ордера от "\_\_\_" \_\_\_\_\_ г., выданного \_\_\_\_\_

\_\_\_\_\_ (наименование органа, выдавшего ордер)

находящееся в \_\_\_\_\_ (федеральной, государственной субъекта Российской  
\_\_\_\_\_ собственности,  
Федерации, муниципальной, частной - нужное указать)

или на основании свидетельства о государственной регистрации права  
собственности на указанное жилое помещение от "\_\_\_" \_\_\_\_\_ г.  
№ \_\_\_\_\_, выданного \_\_\_\_\_

\_\_\_\_\_ (наименование органа, осуществляющего

\_\_\_\_\_ государственную регистрацию права на недвижимое имущество  
и сделок с ним)

в 2-месячный срок с даты приобретения им жилого помещения  
посредством реализации государственного жилищного сертификата  
освободить со всеми совместно проживающими с ним членами семьи и  
сдать его в установленном законодательством Российской Федерации  
порядке.

Кроме того, должник обязуется с момента подписания настоящего  
обязательства не приватизировать указанное жилое помещение и не  
совершать иных действий, которые влекут или могут повлечь его  
отчуждение, а также не предоставлять указанное жилое помещение для  
проживания другим лицам, не являющимся членами его семьи.

Глава органа местного самоуправления (командир подразделения,  
начальник службы федерального органа исполнительной власти)

\_\_\_\_\_ (ф.и.о.)

обязуется принять от должника занимаемое им жилое помещение,  
указанное в настоящем обязательстве, в установленный этим  
обязательством срок.



Согласие совершеннолетних членов семьи, совместно проживающих  
с \_\_\_\_\_, имеется.  
(ф.и.о. должника)

Данные о членах семьи должника			Данные паспорта			Подпись
ф.и.о.	степень родства	дата рождения	номер	дата выдачи	кем выдан	

М.П.

Руководитель Исполнительного комитета Менделеевского муниципального района РТ

\_\_\_\_\_  
(ф.и.о., подпись)

"\_\_" \_\_\_\_\_ 20\_\_ г.

Должник \_\_\_\_\_  
(ф.и.о., подпись)

"\_\_" \_\_\_\_\_ 20\_\_ г.

Примечание. Каждая страница настоящего обязательства подписывается главой органа местного самоуправления (командиром подразделения, начальником службы федерального органа исполнительной власти) и должником.

## Блок-схема последовательности действий по предоставлению муниципальной услуги

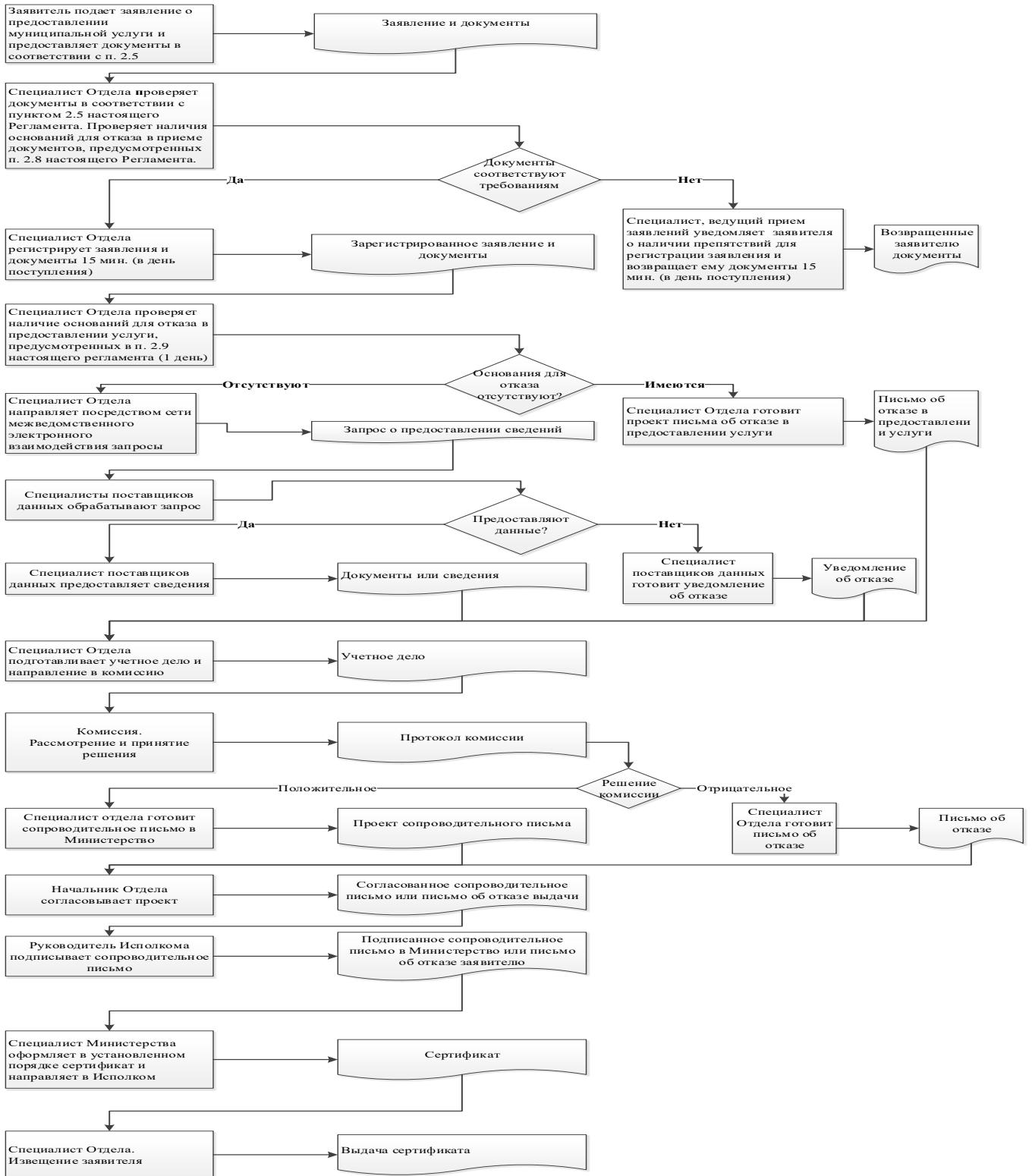

## Список удаленных рабочих мест и график приема документов

№ п/п	Место расположения удаленного рабочего места	Обслуживаемые населенные пункты	График приема документов

Руководителю  
Исполнительного комитета Менделеевского муниципального района Республики Татарстан

От: \_\_\_\_\_

**Заявление  
об исправлении технической ошибки**

Сообщаю об ошибке, допущенной при оказании муниципальной услуги

\_\_\_\_\_ (наименование услуги)

Записано: \_\_\_\_\_

Правильные сведения: \_\_\_\_\_

Прошу исправить допущенную техническую ошибку и внести соответствующие изменения в документ, являющийся результатом муниципальной услуги.

Прилагаю следующие документы:

- 1.
- 2.
- 3.

В случае принятия решения об отклонении заявления об исправлении технической ошибки прошу направить такое решение:

посредством отправления электронного документа на адрес E-mail: \_\_\_\_\_;

в виде заверенной копии на бумажном носителе почтовым отправлением по адресу:

\_\_\_\_\_.

Подтверждаю свое согласие, а также согласие представляемого мною лица на обработку персональных данных (сбор, систематизацию, накопление, хранение, уточнение (обновление, изменение), использование, распространение (в том числе передачу), обезличивание, блокирование, уничтожение персональных данных, а также иных действий, необходимых для обработки персональных данных в рамках предоставления муниципальной услуги), в том числе в автоматизированном режиме, включая принятие решений на их основе органом предоставляющим муниципальную услугу, в целях предоставления муниципальной услуги.

Настоящим подтверждаю: сведения, включенные в заявление, относящиеся к моей личности и представляемому мною лицу, а также внесенные мною ниже, достоверны. Документы (копии документов), приложенные к заявлению, соответствуют требованиям, установленным законодательством Российской Федерации, на момент представления заявления эти документы действительны и содержат достоверные сведения.

Даю свое согласие на участие в опросе по оценке качества предоставленной мне муниципальной услуги по телефону: \_\_\_\_\_.

\_\_\_\_\_ (дата)

\_\_\_\_\_ (подпись)

( \_\_\_\_\_ ) (Ф.И.О.)

**Приложение  
(справочное)**

**Реквизиты должностных лиц, ответственных за предоставление муниципальной услуги и осуществляющих контроль ее исполнения,**

**Исполнительный комитет Менделеевского муниципального района**

Должность	Телефон	Электронный адрес
Руководитель	(85549) 2-12-64	mendeley@tatar.ru
Специалист	(85549) 2-12-43	Gulnara.Fazullina@tatar.ru

Приложение №5  
к постановлению  
Исполнительного комитета  
Менделеевского муниципального района  
Республики Татарстан  
от 12.02.2021 № 86

**Административный регламент  
предоставления муниципальной услуги по постановке на учет в качестве  
нуждающихся в улучшении жилищных условий и выдаче Государственного  
жилищного сертификата на выделение субсидии на приобретение жилья  
вынужденным переселенцам в Менделеевском муниципальном районе РТ**

**1. Общие положения**

1.1. Настоящий административный регламент предоставления муниципальной услуги (далее – Регламент) устанавливает стандарт и порядок предоставления муниципальной услуги по выделению субсидий вынужденными переселенцами на приобретение жилого помещения (далее – муниципальная услуга).

1.2. Получатели муниципальной услуги: физические лица (далее - заявитель).

1.3. Муниципальная услуга предоставляется Исполнительным комитетом Менделеевского муниципального района Республики Татарстан (далее – Исполнительный комитет).

Исполнитель муниципальной услуги - отдел по жилищной политике, городскому хозяйству и торговле Исполнительного комитета (далее - Отдел).

1.3.1. Место нахождения Исполнительного комитета: г. Менделеевск, ул. Фомина, д. 7. Место нахождения Отдела: г. Менделеевск, ул. Фомина, д. 19, 5 этаж.

График работы Исполнительного комитета: ежедневно, кроме субботы и воскресенья, понедельник - пятница с 8.00 до 17.00, обед с 12.00 до 13.00.

График работы Отдела: ежедневно, кроме субботы и воскресенья, понедельник - пятница с 8.00 до 17.00, обед с 12.00 до 13.00.

Время перерыва для отдыха и питания устанавливается правилами внутреннего трудового распорядка.

Справочный телефон: 2-12-43.

Проход по документам, удостоверяющим личность.

1.3.2. Адрес официального сайта Менделеевского муниципального района-  
<http://mendeleevsk.tatarstan.ru/> (далее – сеть «Интернет»)

1.3.3. Информация о муниципальной услуге может быть получена:

1) посредством информационных стендов, содержащих визуальную и текстовую информацию о муниципальной услуге, расположенных в помещениях Исполкома, для работы с заявителями. Информация, размещаемая на информационных стендах, включает в себя сведения о муниципальной услуге, содержащиеся в пунктах (подпунктах) 1.1, 1.3.1, 2.3, 2.5, 2.8, 2.10, 2.11, 5.1 настоящего Регламента;

2) посредством сети «Интернет»:

на официальном сайте Менделеевского муниципального района-  
<http://mendeleevsk.tatarstan.ru/>.

3) на Портале государственных и муниципальных услуг Республики Татарстан (<http://uslugi.tatar.ru/>);

4) на Едином портале государственных и муниципальных услуг (функций) (<http://www.gosuslugi.ru/>);

5) в Исполнительном комитете:

при устном обращении - лично или по телефону;

при письменном (в том числе в форме электронного документа) обращении – на бумажном носителе по почте, в электронной форме по электронной почте.

1.3.4. Информация по вопросам предоставления муниципальной услуги размещается специалистом Исполнительного комитета на официальном сайте муниципального района и на информационных стендах в помещениях Исполкома для работы с заявителями.

1.4. Предоставление муниципальной услуги осуществляется в соответствии с:

Жилищным кодексом Российской Федерации от 29.12.2004 №188-ФЗ (далее – ЖК РФ) (Собрание законодательства РФ, 03.01.2005);

Федеральным законом от 06.10.2003 №131-ФЗ «Об общих принципах организации местного самоуправления в Российской Федерации» (далее – Федеральный закон №131-ФЗ) (Собрание законодательства РФ, 06.10.2003, №40, ст.3822);

Федеральным законом от 27.07.2010 № 210-ФЗ «Об организации предоставления государственных и муниципальных услуг» (далее – Федеральный закон № 210-ФЗ) (Собрание законодательства РФ, 02.08.2010);

постановлением Правительства Российской Федерации от 17.12.2010 №1050 «О федеральной целевой программе «Жилище», Постановления Правительства Российской Федерации от 25.08.2015 N 889 "О внесении изменений в Постановление Правительства Российской Федерации от 17.12.2010 N 1050 "О Федеральной целевой программе "Жилище" (далее – ФЦП «Жилище»);

Законом Республики Татарстан от 28.07.2004 № 45-ЗРТ «О местном самоуправлении в Республике Татарстан» (далее – Закон РТ № 45-ЗРТ) (Республика Татарстан, №155-156, 03.08.2004);

Законом Республики Татарстан от 27.12.2004 № 69-ЗРТ «О государственной поддержке развития жилищного строительства в Республике Татарстан» (далее – Закон РТ № 69-ЗРТ) (Республика Татарстан, №157, 07.08.2007);

Уставом муниципального образования «Менделеевский муниципальный район Республика Татарстан», утвержденным решением Совета Менделеевского муниципального района Республики Татарстан от 22.03.2016 г № 41 (далее - Устав);

Положением об Исполнительном комитете Менделеевского муниципального района Республики Татарстан, утвержденным Решением Совета Менделеевского муниципального района Республики Татарстан от 07.08.2014 № 254 (далее – Положением об ИК);

1.5. В настоящем Регламенте используются следующие термины и определения:

Государственный жилищный сертификат - именное свидетельство, удостоверяющее право гражданина на получение за счет средств федерального бюджета субсидии

(жилищной субсидии) для приобретения жилого помещения, не являющееся ценной бумагой;

вынужденные переселенцы - граждане, признанные в установленном порядке вынужденными переселенцами и включенные территориальными органами Федеральной миграционной службы в сводные списки вынужденных переселенцев; удаленное рабочее место многофункционального центра предоставления государственных и муниципальных услуг – окно приема и выдачи документов, консультирования заявителей в сельских поселениях муниципальных районов;

техническая ошибка - ошибка (описка, опечатка, грамматическая или арифметическая ошибка либо подобная ошибка), допущенная органом, предоставляющим муниципальную услугу, и приведшая к несоответствию сведений, внесенных в документ (результат муниципальной услуги), сведениям в документах, на основании которых вносились сведения.

В настоящем Регламенте под заявлением о предоставлении муниципальной услуги (далее - заявление) понимается запрос о предоставлении муниципальной услуги (п.2 ст.2 Федерального закона от 27.07.2010 №210-ФЗ). Заявление заполняется на стандартном бланке (приложение №1).



## 2. Стандарт предоставления муниципальной услуги

Наименование требования к стандарту предоставления муниципальной услуги	Содержание требований к стандарту	Нормативный акт, устанавливающий услугу или требование
2.1. Наименование муниципальной услуги	Постановка на учет в качестве нуждающихся в улучшении жилищных условий и выдача Государственного жилищного сертификата на выделение субсидии на приобретение жилья вынужденным переселенцам	ЖК РФ, Постановление Правительства РФ от 17.12.2010г. № 1050
2.2. Наименование исполнительно-распорядительного органа местного самоуправления, непосредственно предоставляющего муниципальную услугу	Исполнительный комитет Менделеевского муниципального района Республики Татарстан	Положение об ИК
2.3. Описание результата предоставления муниципальной услуги	Постановка на учет в качестве нуждающихся в улучшении жилищных условий и выдача Государственного жилищного сертификата при его поступлении; Письмо об отказе в предоставлении муниципальной услуги	Постановление Правительства РФ от 17.12.2010г. № 1050
2.4. Срок предоставления муниципальной услуги, в том числе с учетом необходимости	Постановка на учет в качестве нуждающихся в улучшении жилищных условий – 17 дней <sup>5</sup> с момента подачи заявления.	

<sup>5</sup> Срок предоставления муниципальной услуги определен исходя из суммарного срока, минимально необходимого для осуществления административных процедур. Длительность административных процедур исчисляется в рабочих днях.

<p>обращения в организации, участвующие в предоставлении муниципальной услуги, срок приостановления предоставления муниципальной услуги в случае, если возможность приостановления предусмотрена законодательством Российской Федерации</p>	<p>Информирование заявителя о поступлении сертификата не более двух рабочих дней. Срок ожидания заседания комиссии не входит в срок предоставления муниципальной услуги Время ожидания поступления сертификата не входит в срок предоставления муниципальной услуги.</p>	
<p>2.5. Исчерпывающий перечень документов, необходимых в соответствии с законодательными или иными нормативными правовыми актами для предоставления муниципальной услуги, а также услуг, которые являются необходимыми и обязательными для предоставления муниципальных услуг, подлежащих представлению заявителем, способы их получения заявителем, в том числе в электронной форме, порядок их представления</p>	<p>1) Заявление; 2) Документы, удостоверяющие личность; 3) Документ, подтверждающий полномочия представителя (если от имени заявителя действует представитель); 4) Копия удостоверения вынужденного переселенца на каждого совершеннолетнего члена семьи; 5) сведения об отсутствии задолженности по налогам, сборам и иным платежам в бюджеты бюджетной системы Российской Федерации – ФНС России.  - сведения об уплате всех налогов и сборов. 6) Копия документа, подтверждающего право на дополнительную площадь жилого помещения (в случаях, когда такое право предоставлено законодательством Российской Федерации); 7) Заявление на имя Руководителя органа местного самоуправления о выделении сертификата в планируемом году;</p>	<p>ЖК РФ, пункты 16,19 Правил</p>

	<p>8) Гражданином и членами его семьи, проживающими в жилом помещении на основании договора социального найма в жилом помещении, находящемся в государственном или муниципальном жилищных фондах, принимается обязательство о расторжении указанного договора и об освобождении занимаемого жилого помещения или принадлежащем ему и (или) членам его семьи на праве собственности и не имеющем обременений, принимается обязательство о безвозмездном отчуждении этого жилого помещения в государственную или муниципальную собственность (приложение №2);</p> <p>9) Заявление (рапорт) на получение жилищного сертификата (приложение №3);</p> <p>10) Паспорт граждан РФ на всех членов семьи, свидетельств о рождении на детей до 14 лет;</p> <p>11) Справка о составе семьи (в случае, если документ выдается коммерческими организациями);</p> <p>12) Правоустанавливающие документы на объекты недвижимости, права на которые не зарегистрированы в Едином государственном реестре недвижимости (Справка из БТИ об отсутствии в собственности жилья (на каждого члена семьи).</p> <p>Бланк заявления для получения муниципальной услуги заявитель может получить при личном обращении в Исполкоме. Электронная форма бланка размещена на официальном сайте Исполкома.</p>	
--	---	--

	<p>Заявление и прилагаемые документы могут быть представлены (направлены) заявителем на бумажных носителях одним из следующих способов:</p> <p>лично (лицом, действующим от имени заявителя на основании доверенности);</p> <p>почтовым отправлением.</p> <p>Заявление и документы также могут быть представлены (направлены) заявителем в виде электронного документа, подписанного усиленной квалифицированной электронной подписью, через информационно-телекоммуникационные сети общего доступа, в том числе через информационно-телекоммуникационную сеть «Интернет», и Единый портал государственных и муниципальных услуг</p>	
<p>2.6. Исчерпывающий перечень документов, необходимых в соответствии с нормативными правовыми актами для предоставления муниципальной услуги, которые находятся в распоряжении государственных органов, органов местного самоуправления и иных организаций и которые заявитель вправе представить, а также способы их получения заявителями, в том числе в электронной форме, порядок их</p>	<p>Получаются в рамках межведомственного взаимодействия:</p> <ol style="list-style-type: none"> <li>1) Выписка из Единого государственного реестра недвижимости о правах отдельного лица на имеющиеся (имевшиеся) у него объекты недвижимого имущества (на каждого члена семьи);</li> <li>2) Справка о получении (неполучении) жилого помещения для постоянного проживания, ссуды или субсидии на строительство (приобретение) жилья либо компенсации за утраченное жилье вынужденными переселенцами.</li> <li>3) Сведения, подтверждающие количество граждан, зарегистрированных по месту жительства в жилом помещении;</li> <li>4) Финансово-лицевой счет.</li> </ol>	

<p>представления; государственный орган, орган местного самоуправления либо организация, в распоряжении которых находятся данные документы</p>	<p>Способы получения и порядок представления документов, которые заявитель вправе представить, определены пунктом 2.5 настоящего Регламента. Запрещается требовать от заявителя вышеперечисленные документы, находящиеся в распоряжении государственных органов, органов местного самоуправления и иных организаций. Непредставление заявителем документов, содержащих вышеуказанные сведения, не является основанием для отказа заявителю в предоставлении услуги</p>	
<p>2.7. Перечень органов государственной власти (органов местного самоуправления) и их структурных подразделений, согласование которых в случаях, предусмотренных нормативными правовыми актами, требуется для предоставления услуги и которое осуществляется органом, предоставляющим муниципальную услугу</p>	<p>Сводный список согласовывается с территориальным органом Федеральной миграционной службы</p>	
<p>2.8. Исчерпывающий перечень оснований для отказа в приеме документов, необходимых для предоставления муниципальной услуги</p>	<ol style="list-style-type: none"> <li>1) Подача документов ненадлежащим лицом;</li> <li>2) Несоответствие представленных документов перечню документов, указанных в пункте 2.5 настоящего Регламента;</li> <li>3) В заявлении и прилагаемых к заявлению документах имеются неоговоренные исправления,</li> </ol>	

	<p>серьезные повреждения, не позволяющие однозначно истолковать их содержание</p> <p>4) Представление документов в ненадлежащий орган</p>	
<p>2.9. Исчерпывающий перечень оснований для приостановления или отказа в предоставлении муниципальной услуги</p>	<p>Основания для приостановления предоставления услуги не предусмотрены.</p> <p>Основания для отказа:</p> <p>1) Заявителем представлены документы не в полном объеме, либо в представленных заявлении и (или) документах содержится неполная и (или) недостоверная информация;</p> <p>2) Представление документов в ненадлежащий орган;</p> <p>3) Поступление ответа органа государственной власти, органа местного самоуправления либо подведомственной органу государственной власти или органу местного самоуправления организации на межведомственный запрос, свидетельствующего об отсутствии документа и (или) информации, необходимых для предоставления муниципальной услуги, если соответствующий документ не был представлен заявителем по собственной инициативе;</p> <p>4) Несоответствие гражданина требованиям к категории граждан, имеющих право претендовать на получение жилищной субсидии за счет средств федерального бюджета;</p> <p>5) Ранее реализованное право на улучшение жилищных условий с использованием социальной выплаты или иной формы государственной поддержки</p>	<p>ст.53 ЖК РФ; пункт 22 Правил</p>

	за счет средств бюджетов Российской Федерации и Республики Татарстан; 4. Не истек срок, предусмотренный ст.53 ЖК РФ (пять лет с момента совершения гражданином действий, ухудшивших жилищные условия).	
2.10.Порядок, размер и основания взимания государственной пошлины или иной платы, взимаемой за предоставление услуги	Муниципальная услуга предоставляется на безвозмездной основе	
2.11. Порядок, размер и основания взимания платы за предоставление услуг, которые являются необходимыми и обязательными для предоставления услуги, включая информацию о методике расчета размера такой платы	Предоставление необходимых и обязательных услуг не требуется	
2.12. Максимальный срок ожидания в очереди при подаче запроса о предоставлении муниципальной услуги и при получении результата предоставления муниципальных услуг	Подача заявления на получение муниципальной услуги при наличии очереди - не более 15 минут. При получении результата предоставления муниципальной услуги максимальный срок ожидания в очереди не должен превышать 30 минут	
2.13. Срок регистрации запроса заявителя о предоставлении	В течение одного дня с момента поступления заявления.	

муниципальной услуги, в том числе в электронной форме	Запрос, поступивший в электронной форме, в выходной (праздничный) день регистрируется на следующий за выходным (праздничным) рабочий день	
<p>2.14. Требования к помещениям, в которых предоставляется муниципальная услуга, к залу ожидания, местам для заполнения запросов о предоставлении муниципальной услуги, информационным стендам с образцами их заполнения и перечнем документов, необходимых для предоставления каждой муниципальной услуги, размещению Визуальной, текстовой и мультимедийной информации о порядке предоставления такой услуги, в том числе обеспечению доступности для инвалидов указанных объектов в соответствии с федеральным законодательством и законодательством Республики Татарстан о социальной защите инвалидов помощь работников объекта;</p> <p>г) сопровождение инвалидов, имеющих стойкие нарушения</p>	<p>Предоставление муниципальной услуги осуществляется в зданиях и помещениях, оборудованных противопожарной системой и системой пожаротушения, необходимой для оформления документов, информационными стендами. Визуальная, текстовая и мультимедийная информация о порядке предоставления муниципальной услуги размещается в удобных для заявителей местах, в том числе с учетом ограниченных возможностей инвалидов. В залах ожидания (помещении) оборудуются информационные стенды, на которых размещаются сведения, а также формы запросов о предоставлении муниципальной услуги с образцами заполнения.</p> <p>Обеспечивается создание инвалидам следующих условий доступности объектов, в которых предоставляется муниципальная услуга (далее - объект), в соответствии с требованиями, установленными законодательными и иными нормативными правовыми актами:</p> <p>а) возможность беспрепятственного входа в объекты и выхода из них;</p> <p>б) возможность самостоятельного передвижения по территории объекта в целях доступа к месту предоставления муниципальной услуги, в том числе с</p>	<p>ст.14, ст.15 Федерального Закона от 24. Ноября 1995 года №181-ФЗ «О социальной защите инвалидов в Российской Федерации»</p>



<p>функции зрения и самостоятельного передвижения по территории объекта;</p> <p>д) содействие инвалиду при входе в объект и выходе из него, информирование инвалида о доступных маршрутах общественного транспорта;</p> <p>е) надлежащее размещение носителей информации, необходимой для обеспечения беспрепятственного доступа инвалидов к объекту и муниципальной услуге, с учетом ограничений их жизнедеятельности, в том числе дублирование необходимой для получения муниципальной услуги звуковой и зрительной информации, а также надписей, знаков и иной текстовой и графической информации</p>	<p>помощью работников объекта, предоставляющих муниципальную услугу, ассистивных и вспомогательных технологий, а также сменного кресла-коляски;</p> <p>в) возможность посадки в транспортное средство и высадки из него перед входом в объект, в том числе с использованием кресла-коляски и, при необходимости, с знаками, выполненными рельефно-точечным шрифтом Брайля и на контрастном фоне;</p> <p>ж) обеспечение допуска на объект собаки-проводника при наличии документа, подтверждающего ее специальное обучение, выданного по форме и в порядке, утвержденных приказом Министерства труда и социальной защиты Российской Федерации от 22 июня 2015 г. № 386н "Об утверждении формы документа, подтверждающего специальное обучение собаки-проводника, и порядка его выдачи".</p> <p>Обеспечивается создание инвалидам следующих условий доступности муниципальной услуги в соответствии с требованиями, установленными законодательными и иными нормативными правовыми актами:</p> <p>а) оказание инвалидам помощи, необходимой для получения в доступной для них форме информации о правилах предоставления муниципальной услуги, в том числе об оформлении необходимых для получения муниципальной услуги документов, о совершении ими других необходимых</p>	
--	---	--

	<p>для получения муниципальной услуги действий;</p> <p>б) предоставление инвалидам по слуху, при необходимости, муниципальной услуги с использованием русского жестового языка, включая обеспечение допуска на объект сурдопереводчика, тифлосурдопереводчика; в) оказание иной необходимой инвалидам помощи в преодолении барьеров, мешающих получению ими муниципальной услуги наравне с другими лицами;</p> <p>г) наличие копий документов, объявлений, инструкций о порядке предоставления муниципальной услуги (в том числе на информационном стенде), выполненных рельефно-точечным шрифтом Брайля и на контрастном фоне, а также аудиоконтур в регистратуре.</p>	
<p>2.15. Показатели доступности и качества муниципальной услуги, в том числе количество взаимодействий заявителя с должностными лицами при предоставлении муниципальной услуги и их продолжительность, возможность получения муниципальной услуги в многофункциональном центре предоставления государственных и муниципальных услуг, в</p>	<p>Показателями доступности предоставления муниципальной услуги являются:</p> <p>расположенность помещения МФЦ по адресу: г. Менделеевск, ул. Фомина, д.19 в зоне доступности общественного транспорта;</p> <p>наличие необходимого количества специалистов, а также помещений, в которых осуществляется прием документов от заявителей;</p> <p>наличие исчерпывающей информации о способах, порядке и сроках предоставления муниципальной услуги на информационных стендах, информационных ресурсах Исполнительного</p>	

<p>удаленных рабочих местах многофункционального центра предоставления государственных и муниципальных услуг, возможность получения информации о ходе предоставления муниципальной услуги, в том числе с использованием информационно-коммуникационных технологий</p>	<p>комитета Менделеевского муниципального района в сети «Интернет», на Едином портале государственных и муниципальных услуг.</p> <p>Качество предоставления муниципальной услуги характеризуется отсутствием:</p> <ul style="list-style-type: none"><li>очереди при приеме и выдаче документов заявителям;</li><li>нарушений сроков предоставления муниципальной услуги;</li><li>жалоб на действия (бездействие) муниципальных служащих, предоставляющих муниципальную услугу;</li><li>жалоб на некорректное, невнимательное отношение муниципальных служащих, оказывающих муниципальную услугу, к заявителям.</li></ul> <p>При подаче запроса о предоставлении муниципальной услуги и при получении результата муниципальной услуги, предполагается однократное взаимодействие должностного лица, предоставляющего муниципальную услугу, и заявителя. Продолжительность взаимодействия определяется регламентом.</p> <p>При предоставлении муниципальной услуги в многофункциональном центре предоставления государственных и муниципальных услуг (далее – МФЦ) в удаленных рабочих местах МФЦ консультацию, прием и выдачу документов осуществляет специалист МФЦ.</p>	
---	--	--

	<p>Информация о ходе предоставления муниципальной услуги может быть получена заявителем на сайте Менделеевского муниципального района, на Едином портале государственных и муниципальных услуг, в МФЦ</p>	
<p>2.16. Особенности предоставления муниципальной услуги в электронной форме</p>	<p>Консультацию о порядке получения муниципальной услуги в электронной форме можно получить через Интернет-приемную или через Портал государственных и муниципальных услуг Республики Татарстан.</p> <p>В случае, если законом предусмотрена подача заявления о предоставлении муниципальной услуги в электронной форме заявление подается через Портал государственных и муниципальных услуг Республики Татарстан (<a href="http://www.uslugi.tatar.ru">www.uslugi.tatar.ru</a>) или Единый портал государственных и муниципальных услуг (функций) <a href="http://www.gosuslugi.ru/">www.gosuslugi.ru/</a>), посредством сети «Интернет» на официальном сайте Менделеевского муниципального района Республики Татарстан (<a href="http://mendeleevsk.tatarstan.ru/">http://mendeleevsk.tatarstan.ru/</a>).</p>	

**3. Состав, последовательность и сроки выполнения административных процедур, требования к порядку их выполнения, в том числе особенности выполнения административных процедур в электронной форме, а также особенности выполнения административных процедур в многофункциональных центрах, в удаленных рабочих местах многофункционального центра предоставления государственных и муниципальных услуг**

3.1. Описание последовательности действий при предоставлении муниципальной услуги

3.1.1. Предоставление муниципальной услуги включает в себя следующие процедуры:

- 1) консультирование заявителя;
- 2) принятие и регистрация заявления;
- 3) формирование и направление межведомственных запросов в органы, участвующие в предоставлении муниципальной услуги;
- 4) подготовка результата муниципальной услуги;
- 5) выдача заявителю результата муниципальной услуги.

3.1.2. Блок-схема последовательности действий по предоставлению муниципальной услуги представлена в приложении №4.

3.2. Оказание консультаций заявителю

3.2.1. Заявитель вправе обратиться в Исполнительный комитет лично, по телефону и (или) электронной почте для получения консультаций о порядке получения муниципальной услуги.

Специалист Исполнительного комитета консультирует заявителя, в том числе по составу, форме представляемой документации и другим вопросам для получения муниципальной услуги и при необходимости оказывает помощь в заполнении бланка заявления.

Процедуры, устанавливаемые настоящим пунктом, осуществляются в день обращения заявителя.

Результат процедур: консультации по составу, форме представляемой документации и другим вопросам получения разрешения.

3.3. Принятие и регистрация заявления

3.3.1. Заявитель лично, через доверенное лицо или через МФЦ подает письменное заявление о предоставлении муниципальной услуги и представляет документы в соответствии с пунктом 2.5 настоящего Регламента в Отдел. Документы могут быть поданы через удаленное рабочее место. Список удаленных рабочих мест приведен в приложении №5.

Заявление о предоставлении муниципальной услуги в электронной форме направляется в Исполнительный комитет по электронной почте или через Интернет-приемную. Регистрация заявления, поступившего в электронной форме, осуществляется в установленном порядке.

3.3.2. Специалист Исполнительного комитета, ведущий прием заявлений, осуществляет:

установление личности заявителя;

проверку полномочий заявителя (в случае действия по доверенности);

проверку наличия документов, предусмотренных пунктом 2.5 настоящего Регламента;

проверку соответствия представленных документов установленным требованиям (надлежащее оформление копий документов, отсутствие в документах подчисток, приписок, зачеркнутых слов и иных не оговоренных исправлений).

В случае отсутствия замечаний специалист Исполнительного комитета осуществляет: прием и регистрацию заявления в специальном журнале;

вручение заявителю копии описи представленных документов с отметкой о дате приема документов, присвоенном входящем номере, дате и времени исполнения муниципальной услуги.

В случае наличия оснований для отказа в приеме документов, специалист Исполнительного комитета, ведущий прием документов, уведомляет заявителя о наличии препятствий для регистрации заявления и возвращает ему документы с письменным объяснением содержания выявленных оснований для отказа в приеме документов.

Процедуры, устанавливаемые настоящим пунктом, осуществляются:

прием заявления и документов в течение 15 минут;

регистрация заявления в течение одного дня с момента поступления заявления.

Результат процедур: принятое и зарегистрированное заявление, направленное на рассмотрение руководителю Исполкома или возвращенные заявителю документы.

3.3.3. Руководитель Исполкома рассматривает заявление, определяет исполнителя и направляет заявление в Отдел.

Процедура, устанавливаемая настоящим пунктом, осуществляется в течение одного дня с момента регистрации заявления.

Результат процедуры: направленное исполнителю заявление.

3.4. Формирование и направление межведомственных запросов в органы, участвующие в предоставлении муниципальной услуги

3.4.1. Специалист Отдела направляет в электронной форме посредством системы межведомственного электронного взаимодействия запросы о предоставлении:

1) Выписки из Единого государственного реестра недвижимости о правах отдельного лица на имеющиеся (имевшиеся) у него объекты недвижимого имущества (на каждого члена семьи);

2) Справки о получении (неполучении) жилого помещения для постоянного проживания, ссуды или субсидии на строительство (приобретение) жилья либо компенсации за утраченное жилье вынужденными переселенцами;

3) Выписки из домовой книги (в случае, если документ выдается органами местного самоуправления);

4) Финансово-лицевого счета (в случае, если документ выдается органами местного самоуправления).

Процедуры, устанавливаемые настоящим пунктом, осуществляются в течение одного рабочего дня с момента поступления заявления о предоставлении муниципальной услуги.

Результат процедуры: направленные в органы власти запросы.

3.4.2. Специалисты поставщиков данных на основании запросов, поступивших через систему межведомственного электронного взаимодействия, предоставляют запрашиваемые документы (информацию) или направляют уведомления об отсутствии документа и (или) информации, необходимых для предоставления муниципальной услуги (далее – уведомление об отказе).

Процедуры, устанавливаемые настоящим подпунктом, осуществляются в следующие сроки:

по документам (сведениям), направляемым специалистами Росреестра, не более трех рабочих дней;

по остальным поставщикам - в течение пяти дней со дня поступления межведомственного запроса в орган или организацию, предоставляющие документ и информацию, если иные сроки подготовки и направления ответа на межведомственный запрос не установлены федеральными законами, правовыми актами Правительства Российской Федерации и принятыми в соответствии с федеральными законами нормативными правовыми актами Республики Татарстан.

Результат процедур: документы (сведения) либо уведомление об отказе, направленные в Отдел.

### 3.5. Обследование жилищных условий комиссией

3.5.1. Специалист Исполнительного комитета осуществляет:

проверку достоверности сведений, содержащихся в представленных документах; оформление учетного дела семьи (комплектация всех документов в отдельную папку);

проверку наличия оснований для отказа в предоставлении муниципальной услуги, предусмотренных пунктом 2.9 настоящего Регламента. В случае наличия оснований для отказа в предоставлении муниципальной услуги специалист Исполнительного комитета подготавливает заключение об отказе в предоставлении муниципальной услуги. Заключение прикладывается к учетному делу семьи.

направление учетного дела семьи на рассмотрение общественной жилищной комиссии (далее – комиссия).

Процедуры, устанавливаемые настоящим пунктом, осуществляются в течение двух дней с момента окончания предыдущей процедуры.

Результат процедур: сформированное учетное дело заявителя, направленное на рассмотрение комиссии.

3.5.2. Секретарь комиссии осуществляет:

изучение поступивших документов;

назначение дня заседания комиссии;

извещение членов комиссии о дне заседания комиссии.

Процедуры, устанавливаемые настоящим пунктом, осуществляются в течение двух дней с момента окончания предыдущей процедуры.

Результат процедур: извещение членов комиссии о дне заседания.

### 3.5.3. Рассмотрение заявления комиссией

Комиссия на своем заседании рассматривает учетное дело семьи и принимает решение о признании гражданина участником подпрограммы и включении в список граждан - получателей субсидии на приобретение жилья или об отказе в признании гражданина участником подпрограммы.

Результат процедуры: решение о предоставлении субсидии или об отказе в предоставлении субсидии.

3.5.4. Секретарь комиссии оформляет решение комиссии в форме протокола (один экземпляр) и передает на подпись членам комиссии.

Результат процедуры: переданное на подпись заключение.

3.5.5. Члены комиссии подписывают протокол и направляют секретарю комиссии.

Результат процедуры: заключение, подписанное членами комиссии.

3.5.6. Секретарь комиссии направляет протокол комиссии вместе с учетным делом семьи специалисту Исполнительного комитета.

Процедуры, устанавливаемые подпунктами 3.5.3 – 3.5.6 настоящего Регламента, осуществляются в день заседания комиссии.

Результат процедуры: протокол комиссии и учетное дело, направленные специалисту Исполнительного комитета.

## 3.6. Подготовка результата муниципальной услуги;

3.6.1. Специалист Исполнительного комитета подготавливает:

в случае принятия решения о предоставлении субсидии – список граждан, изъявивших желание получить субсидию в планируемом году, с разбивкой по категориям граждан (далее – список), и сопроводительное письмо о направлении списка в Министерство строительства, архитектуры и ЖКХ Республики Татарстан (далее - Министерство);

в случае отказа в предоставлении субсидии проект письма об отказе и направляет на подпись руководителю Исполнительного комитета.

Процедуры, устанавливаемые настоящим пунктом, осуществляются в течение двух дней с момента окончания предыдущей процедуры.

Результат процедур: сопроводительное письмо о направлении сформированного списка получателей субсидии или письмо об отказе, направленное на подпись руководителю Исполнительного комитета.

3.6.2. Руководитель Исполнительного комитета подписывает сопроводительное письмо или письмо об отказе и направляет специалисту Исполнительного комитета.

Процедуры, устанавливаемые настоящим пунктом, осуществляются в течение одного дня с момента окончания предыдущей процедуры.

Результат процедур: подписанное сопроводительное письмо или письмо об отказе, направленное в Исполнительный комитет.

3.6.3. Специалист Исполнительного комитета регистрирует подписанный документ, извещает заявителя о принятом решении.

В случае если принято решение о предоставлении субсидии направляет список в Министерство с сопроводительным письмом.

В случае если в предоставлении субсидии отказано, подписанное письмо направляется заявителю почтовым отправлением с приложением решения комиссии.



Процедура, устанавливаемая настоящим пунктом, осуществляется в течение одного дня с момента окончания предыдущей процедуры.

Результат процедуры: список, направленный в Министерство или письмо об отказе в предоставлении услуги, направленное заявителю.

3.7. Выдача результата муниципальной услуги:

3.7.1. Министерство в 2-месячный срок с даты получения бланков сертификатов производит их оформление на имя граждан-участников подпрограммы и передают сертификаты органам местного самоуправления для вручения указанным гражданам. Процедура, устанавливаемая настоящим пунктом, осуществляется в соответствии с регламентом Министерства.

Результат процедуры: направленные в исполнительный комитет заполненные бланки сертификатов.

3.7.2. Специалист Исполнительного комитета извещает заявителя о поступлении сертификата.

Процедура, устанавливаемая настоящим пунктом, осуществляется в течение двух дней с момента поступления сертификата.

Результат процедуры: извещение заявителя о поступлении сертификата.

3.7.3. Заявитель, прибыв в Исполнительный комитет, получает сертификат под роспись.

Процедура, устанавливаемая настоящим пунктом, осуществляется в течение 15 минут, в день прибытия заявителя. Выдача производится в порядке очередности.

Результат процедуры: выданный заявителю сертификат.

3.8. Предоставление муниципальной услуги через МФЦ

3.8.1. Заявитель вправе обратиться для получения муниципальной услуги в МФЦ, в удаленное рабочее место МФЦ.

3.8.2. Предоставление муниципальной услуги через МФЦ осуществляется в соответствии регламентом работы МФЦ, утвержденным в установленном порядке.

3.8.3. При поступлении документов из МФЦ на получение муниципальной услуги, процедуры осуществляются в соответствии с пунктами 3.3 – 3.6 настоящего Регламента. Результат муниципальной услуги направляется в МФЦ.

3.9. Исправление технических ошибок.

3.9.1. В случае обнаружения технической ошибки в документе, являющемся результатом муниципальной услуги, заявитель представляет в Отдел:

заявление об исправлении технической ошибки (приложение №6);

документ, выданный заявителю как результат муниципальной услуги, в котором содержится техническая ошибка;

документы, имеющие юридическую силу, свидетельствующие о наличии технической ошибки.

Заявление об исправлении технической ошибки в сведениях, указанных в документе, являющемся результатом муниципальной услуги, подается заявителем

(уполномоченным представителем) лично, либо почтовым отправлением (в том числе с использованием электронной почты), либо через единый портал государственных и муниципальных услуг или многофункциональный центр предоставления государственных и муниципальных услуг.

3.9.2. Специалист, ответственный за прием документов, осуществляет прием заявления об исправлении технической ошибки, регистрирует заявление с приложенными документами и передает их в Отдел.

Процедура, устанавливаемая настоящим пунктом, осуществляется в течение одного дня с момента регистрации заявления.

Результат процедуры: принятое и зарегистрированное заявление, направленное на рассмотрение специалисту Отдела.

3.9.3. Специалист Отдела рассматривает документы и в целях внесения исправлений в документ, являющийся результатом услуги, осуществляет процедуры, предусмотренные пунктом 3.6 настоящего Регламента, и выдает исправленный документ заявителю (уполномоченному представителю) лично под роспись с изъятием у заявителя (уполномоченного представителя) оригинала документа, в котором содержится техническая ошибка, или направляет в адрес заявителя почтовым отправлением (посредством электронной почты) письмо о возможности получения документа при предоставлении в Отдел оригинала документа, в котором содержится техническая ошибка.

Процедура, устанавливаемая настоящим пунктом, осуществляется в течение трех дней после обнаружения технической ошибки или получения от любого заинтересованного лица заявления о допущенной ошибке.

Результат процедуры: выданный (направленный) заявителю документ.

#### **4. Порядок и формы контроля за предоставлением муниципальной услуги**

4.1. Контроль за полнотой и качеством предоставления муниципальной услуги включает в себя выявление и устранение нарушений прав заявителей, проведение проверок соблюдения процедур предоставления муниципальной услуги, подготовку решений на действия (бездействие) должностных лиц органа местного самоуправления.

Формами контроля за соблюдением исполнения административных процедур являются:

- 1) проверка и согласование проектов документов по предоставлению муниципальной услуги. Результатом проверки является визирование проектов;
- 2) проводимые в установленном порядке проверки ведения делопроизводства;
- 3) проведение в установленном порядке контрольных проверок соблюдения процедур предоставления муниципальной услуги.

Контрольные проверки могут быть плановыми (осуществляться на основании полугодовых или годовых планов работы органа местного самоуправления) и

внеплановыми. При проведении проверок могут рассматриваться все вопросы, связанные с предоставлением муниципальной услуги (комплексные проверки), или по конкретному обращению заявителя.

В целях осуществления контроля за совершением действий при предоставлении муниципальной услуги и принятии решений руководителю Исполнительного комитета представляются справки о результатах предоставления муниципальной услуги.

4.2. Текущий контроль за соблюдением последовательности действий, определенных административными процедурами по предоставлению муниципальной услуги, осуществляется заместителем руководителя Исполкома по инфраструктурному развитию, ответственным за организацию работы по предоставлению муниципальной услуги, а также специалистами отдела инфраструктурного развития.

4.3. Перечень должностных лиц, осуществляющих текущий контроль, устанавливается положениями о структурных подразделениях органа местного самоуправления и должностными регламентами.

По результатам проведенных проверок в случае выявления нарушений прав заявителей виновные лица привлекаются к ответственности в соответствии с законодательством Российской Федерации.

4.4. Руководитель органа местного самоуправления несет ответственность за несвоевременное рассмотрение обращений заявителей.

Руководитель (заместитель руководителя) структурного подразделения органа местного самоуправления несет ответственность за несвоевременное и (или) ненадлежащее выполнение административных действий, указанных в разделе 3 настоящего Регламента.

Должностные лица и иные муниципальные служащие за решения и действия (бездействие), принимаемые (осуществляемые) в ходе предоставления муниципальной услуги, несут ответственность в установленном Законом порядке.

4.5. Контроль за предоставлением муниципальной услуги со стороны граждан, их объединений и организаций, осуществляется посредством открытости деятельности Исполнительного комитета Менделеевского муниципального района при предоставлении муниципальной услуги, получения полной, актуальной и достоверной информации о порядке предоставления муниципальной услуги и возможности досудебного рассмотрения обращений (жалоб) в процессе предоставления муниципальной услуги.

**5. Досудебный (внесудебный) порядок обжалования решений и действий (бездействия) органа, предоставляющего муниципальную услугу, многофункционального центра предоставления государственных и муниципальных услуг, организаций, указанных в части 1.1 статьи 16 Федерального закона, а также их должностных лиц, муниципальных служащих, работников»**

5.1. Получатели муниципальной услуги имеют право на обжалование в досудебном порядке действий (бездействия) сотрудников Исполкома, участвующих в

предоставлении муниципальной услуги, в Исполком или в Совет муниципального образования.

Заявитель может обратиться с жалобой, в том числе в следующих случаях:

- 1) нарушение срока регистрации запроса заявителя о предоставлении муниципальной услуги;
- 2) нарушение срока предоставления муниципальной услуги;
- 3) требование у заявителя документов или информации либо осуществления действий, представление или осуществление которых не предусмотрено нормативными правовыми актами Российской Федерации, Республики Татарстан, Менделеевского муниципального района для предоставления муниципальной услуги;
- 4) отказ в приеме документов, предоставление которых предусмотрено нормативными правовыми актами Российской Федерации, Республики Татарстан, Менделеевского муниципального района для предоставления муниципальной услуги, у заявителя;
- 5) отказ в предоставлении муниципальной услуги, если основания отказа не предусмотрены федеральными законами и принятыми в соответствии с ними иными нормативными правовыми актами Российской Федерации, законами и иными нормативными правовыми актами Республики Татарстан, муниципальными правовыми актами;
- 6) затребование от заявителя при предоставлении муниципальной услуги платы, не предусмотренной нормативными правовыми актами Российской Федерации, Республики Татарстан, Менделеевского муниципального района;
- 7) отказ Исполкома, должностного лица Исполкома в исправлении допущенных опечаток и ошибок в выданных в результате предоставления муниципальной услуги документах либо нарушение установленного срока таких исправлений;
- 8) нарушение срока или порядка выдачи документов по результатам предоставления муниципальной услуги;
- 9) приостановление предоставления муниципальной услуги, если основания приостановления не предусмотрены федеральными законами и принятыми в соответствии с ними иными нормативными правовыми актами Российской Федерации, законами и иными нормативными правовыми актами Республики Татарстан, муниципальными правовыми актами;
- 10) требование у заявителя при предоставлении муниципальной услуги документов или информации, отсутствие и (или) недостоверность которых не указывались при первоначальном отказе в приеме документов, необходимых для предоставления муниципальной услуги, либо в предоставлении муниципальной услуги, за исключением случаев, предусмотренных пунктом 4 части 1 статьи 7 Федерального закона № 210-ФЗ.

5.2. Жалоба на решения и действия (бездействие) органа, предоставляющего муниципальную услугу, должностного лица органа, предоставляющего муниципальную услугу, муниципального служащего, руководителя органа, предоставляющего муниципальную услугу, подается в письменной форме на бумажном носителе или в электронной форме.

Жалоба может быть направлена по почте, через МФЦ, с использованием информационно-телекоммуникационной сети "Интернет", официального сайта Менделеевского муниципального района ([http://www.\\_\\_\\_\\_.tatarstan.ru](http://www.____.tatarstan.ru)), Единого портала государственных и муниципальных услуг Республики Татарстан (<http://uslugi.tatar.ru/>), Единого портала государственных и муниципальных услуг (функций) (<http://www.gosuslugi.ru/>), а также может быть принята при личном приеме заявителя.

5.3. Жалоба, поступившая в орган, предоставляющий муниципальную услугу, либо вышестоящий орган (при его наличии), подлежит рассмотрению в течение пятнадцати рабочих дней со дня ее регистрации, а в случае обжалования отказа органа, предоставляющего муниципальную услугу, в приеме документов у заявителя либо в исправлении допущенных опечаток и ошибок или в случае обжалования нарушения установленного срока таких исправлений - в течение пяти рабочих дней со дня ее регистрации.

5.4. Жалоба должна содержать следующую информацию:

- 1) наименование органа, предоставляющего услугу, должностного лица органа, предоставляющего услугу, или муниципального служащего, решения и действия (бездействие) которых обжалуются;
- 2) фамилию, имя, отчество (последнее - при наличии), сведения о месте жительства заявителя - физического лица либо наименование, сведения о месте нахождения заявителя - юридического лица, а также номер (номера) контактного телефона, адрес (адреса) электронной почты (при наличии) и почтовый адрес, по которым должен быть направлен ответ заявителю;
- 3) сведения об обжалуемых решениях и действиях (бездействии) органа, предоставляющего муниципальную услугу, должностного лица органа, предоставляющего муниципальную услугу, или муниципального служащего;
- 4) доводы, на основании которых заявитель не согласен с решением и действием (бездействием) органа, предоставляющего услугу, должностного лица органа, предоставляющего услугу, или муниципального служащего.

5.5. К жалобе могут быть приложены копии документов, подтверждающих изложенные в жалобе обстоятельства. В таком случае в жалобе приводится перечень прилагаемых к ней документов.

5.6. По результатам рассмотрения жалобы принимается одно из следующих решений:

1) жалоба удовлетворяется, в том числе в форме отмены принятого решения, исправления допущенных опечаток и ошибок в выданных в результате предоставления государственной услуги документах, возврата заявителю денежных средств, взимание которых не предусмотрено нормативными правовыми актами Российской Федерации, нормативными правовыми актами Республики Татарстан, муниципальными правовыми актами;

2) в удовлетворении жалобы отказывается.

Не позднее дня, следующего за днем принятия решения, указанного в настоящем пункте, заявителю в письменной форме и по желанию заявителя в электронной форме направляется мотивированный ответ о результатах рассмотрения жалобы.

5.7. В случае признания жалобы, подлежащей удовлетворению, в ответе заявителю дается информация о действиях, осуществляемых Исполкомом, в целях незамедлительного устранения выявленных нарушений при оказании муниципальной услуги, а также приносятся извинения за доставленные неудобства и указывается информация о дальнейших действиях, которые необходимо совершить заявителю в целях получения муниципальной услуги.

5.8. В случае признания жалобы, не подлежащей удовлетворению, в ответе заявителю, даются аргументированные разъяснения о причинах принятого решения, а также информация о порядке обжалования принятого решения.

5.9. В случае установления в ходе или по результатам рассмотрения жалобы признаков состава административного правонарушения или преступления должностное лицо, работник, наделенные полномочиями по рассмотрению жалоб, незамедлительно направляют имеющиеся материалы в органы прокуратуры.

Приложение №1  
к Правилам выпуска и реализации  
государственных жилищных сертификатов в  
рамках реализации ведомственной целевой  
программы "Оказание государственной поддержки  
гражданам в обеспечении жильем и оплате  
жилищно-коммунальных услуг" государственной  
программы Российской Федерации "Обеспечение  
доступным и комфортным жильем и  
коммунальными услугами граждан  
Российской Федерации"  
(в редакции постановления  
Правительства Российской Федерации  
от 4 июля 2019 г. N 858)

Руководителю Исполнительного комитета

Менделеевского муниципального района РТ

от гражданина (гражданки)

\_\_\_\_\_,  
(фамилия, имя и отчество (при наличии))

проживающего (проживающей) по  
адресу \_\_\_\_\_

\_\_\_\_\_  
(почтовый адрес)

### ЗАЯВЛЕНИЕ (РАПОРТ)

Прошу \_\_\_\_\_ включить \_\_\_\_\_ меня,

\_\_\_\_\_,  
(фамилия, имя и отчество (при наличии), дата рождения)

\_\_\_\_\_,  
(наименование документа, удостоверяющего личность гражданина Российской Федерации, серия, номер, кем и  
когда выдан указанный документ)

страховой номер индивидуального лицевого счета в системе обязательного  
пенсионного страхования \_\_\_\_\_,

в состав участников ведомственной целевой программы «Оказание  
государственной поддержки гражданам в обеспечении жильем и оплате  
жилищно-коммунальных услуг» государственной программы Российской  
Федерации "Обеспечение доступным и комфортным жильем и коммунальными  
услугами граждан Российской Федерации".

В соответствии с подпунктом \_\_\_ пункта 5 Правил выпуска и реализации  
государственных жилищных сертификатов в рамках реализации ведомственной

целевой программы «Оказание государственной поддержки гражданам в обеспечении жильем и оплате жилищно-коммунальных услуг» государственной программы Российской Федерации "Обеспечение доступным и комфортным жильем и коммунальными услугами граждан Российской Федерации", утвержденных постановлением Правительства Российской Федерации от 21 марта 2006 г. N 153 "Об утверждении Правил выпуска и реализации государственных жилищных сертификатов в рамках реализации ведомственной целевой программы "Оказание государственной поддержки гражданам в обеспечении жильем и оплате жилищно-коммунальных услуг" государственной программы Российской Федерации "Обеспечение доступным и комфортным жильем и коммунальными услугами граждан Российской Федерации", имею право на получение социальной выплаты для приобретения жилого помещения, удостоверяемой государственным жилищным сертификатом.

Избранное место жительства (указывается только гражданами, указанными в подпунктах "а", "б", "з" и "и" пункта 5 указанных Правил)

\_\_\_\_\_.  
(наименование субъекта Российской Федерации)

Состою на учете в качестве нуждающегося в жилых помещениях (имеющего право на получение социальной выплаты для приобретения жилого помещения) с " \_\_\_\_\_ " \_\_\_\_\_ 20 \_\_\_\_ г.

Состав семьи:

супруга (супруг) \_\_\_\_\_,  
(фамилия, имя и отчество (при наличии), дата рождения)

\_\_\_\_\_  
(наименование документа, удостоверяющего личность гражданина Российской Федерации, серия, номер, кем и когда выдан указанный документ)

страховой номер индивидуального лицевого счета в системе обязательного пенсионного страхования \_\_\_\_\_;

дети:

сын (дочь) \_\_\_\_\_,  
(фамилия, имя и отчество (при наличии), дата рождения)

\_\_\_\_\_  
(наименование документа, удостоверяющего личность гражданина Российской Федерации, серия, номер, кем и когда выдан указанный документ)

страховой номер индивидуального лицевого счета в системе обязательного пенсионного страхования \_\_\_\_\_;

родители:

отец (мать) \_\_\_\_\_,  
(фамилия, имя и отчество (при наличии), дата рождения)

\_\_\_\_\_  
(наименование документа, удостоверяющего личность гражданина Российской Федерации, серия, номер, кем и когда выдан указанный документ)

страховой номер индивидуального лицевого счета в системе обязательного пенсионного страхования \_\_\_\_\_.

Кроме того, со мной проживают иные члены семьи:

\_\_\_\_\_  
(степень родства, фамилия, имя и отчество (при наличии), дата рождения)



\_\_\_\_\_,  
(наименование документа, удостоверяющего личность гражданина Российской Федерации, серия, номер, кем и когда выдан указанный документ)

страховой номер индивидуального лицевого счета в системе обязательного пенсионного страхования \_\_\_\_\_.

О порядке и условиях получения социальной выплаты для приобретения жилого помещения, удостоверяемой государственным жилищным сертификатом, в рамках реализации ведомственной целевой программы "Оказание государственной поддержки гражданам в обеспечении жильем и оплате жилищно-коммунальных услуг" государственной программы Российской Федерации "Обеспечение доступным и комфортным жильем и коммунальными услугами граждан Российской Федерации" проинформирован.

К заявлению мною прилагаются следующие документы:

\_\_\_\_\_;  
(наименование и номер документа (при наличии), кем и когда выдан)

\_\_\_\_\_;  
(наименование и номер документа (при наличии), кем и когда выдан)

\_\_\_\_\_;  
(наименование и номер документа (при наличии), кем и когда выдан)

\_\_\_\_\_.  
(наименование и номер документа (при наличии), кем и когда выдан)

\_\_\_\_\_  
(фамилия, имя и отчество (при наличии) заявителя)

\_\_\_\_\_  
(подпись)

\_\_\_\_\_  
(дата)

Я и члены моей семьи даем согласие в соответствии со статьей 9 Федерального закона "О персональных данных" на автоматизированную, а также без использования средств автоматизации обработку моих персональных данных и персональных данных членов моей семьи в целях участия в ведомственной целевой программе "Оказание государственной поддержки гражданам в обеспечении жильем и оплате жилищно-коммунальных услуг" государственной программы Российской Федерации "Обеспечение доступным и комфортным жильем и коммунальными услугами граждан Российской Федерации", а именно на совершение действий, предусмотренных пунктом 3 статьи 3 Федерального закона "О персональных данных», со сведениями, представленными \_\_\_\_\_ мной

в \_\_\_\_\_  
(наименование органа исполнительной власти субъекта

\_\_\_\_\_  
Российской Федерации, органа местного самоуправления, подразделения, администрации г. Байконура)

для участия в указанной ведомственной целевой программе и предоставления мне и членам моей семьи социальной выплаты для приобретения жилого помещения, удостоверяемой государственным жилищным сертификатом.

Настоящее согласие дается до истечения сроков хранения соответствующей информации или документов, содержащих указанную информацию, определяемых в соответствии с законодательством Российской Федерации.

\_\_\_\_\_

(фамилия, имя и отчество (при наличии) заявителя)

\_\_\_\_\_

(подпись)

\_\_\_\_\_

(дата)

\_\_\_\_\_

(фамилия, имя и отчество (при наличии) совершеннолетнего члена семьи заявителя)

\_\_\_\_\_

(подпись)

\_\_\_\_\_

(дата)

\_\_\_\_\_

(фамилия, имя и отчество (при наличии) совершеннолетнего члена семьи заявителя)

\_\_\_\_\_

(подпись)

\_\_\_\_\_

(дата)

”;

Приложение  
к заявлению от "\_\_\_" \_\_\_\_\_ 20\_\_ г.

ОБЯЗАТЕЛЬСТВО  
о сдаче (передаче) жилого помещения

Мы, нижеподписавшиеся, \_\_\_\_\_

(ф.и.о., год рождения гражданина - участника подпрограммы)  
паспорт \_\_\_\_\_, выданный \_\_\_\_\_  
"\_\_\_" \_\_\_\_\_ г. (далее - должник), с одной стороны, и глава  
органа местного самоуправления (командир подразделения, начальник  
службы федерального органа исполнительной власти)

\_\_\_\_\_,  
(наименование органа местного самоуправления,  
подразделения, службы - нужно указать)

\_\_\_\_\_,  
(воинское звание, ф.и.о.)

с другой стороны, обязуемся совершить следующие действия.

В связи с предоставлением государственного жилищного  
сертификата для приобретения жилья на территории

\_\_\_\_\_ (наименование субъекта Российской Федерации, в котором должник

\_\_\_\_\_ будет приобретать жилье)

должник принимает на себя следующее обязательство: жилое помещение  
из \_\_\_\_\_ комнат \_\_\_\_\_ кв. м в квартире N \_\_\_\_\_ дома N \_\_\_\_\_  
по улице \_\_\_\_\_ в городе (закрытом военном городке)  
\_\_\_\_\_ района \_\_\_\_\_ области, занимаемое им на  
основании ордера от "\_\_\_" \_\_\_\_\_ г., выданного \_\_\_\_\_

\_\_\_\_\_ (наименование органа, выдавшего ордер)

находящееся в \_\_\_\_\_,

\_\_\_\_\_ (федеральной, государственной субъекта Российской  
\_\_\_\_\_ собственности,

Федерации, муниципальной, частной - нужно указать)

или на основании свидетельства о государственной регистрации права  
собственности на указанное жилое помещение от "\_\_\_" \_\_\_\_\_ г.  
N \_\_\_\_\_, выданного \_\_\_\_\_

\_\_\_\_\_ (наименование органа, осуществляющего

\_\_\_\_\_ государственную регистрацию права на недвижимое имущество  
и сделок с ним)

в 2-месячный срок с даты приобретения им жилого помещения  
посредством реализации государственного жилищного сертификата  
освободить со всеми совместно проживающими с ним членами семьи и  
сдать его в установленном законодательством Российской Федерации  
порядке.

Кроме того, должник обязуется с момента подписания настоящего  
обязательства не приватизировать указанное жилое помещение и не  
совершать иных действий, которые влекут или могут повлечь его  
отчуждение, а также не предоставлять указанное жилое помещение для  
проживания другим лицам, не являющимся членами его семьи.

Глава органа местного самоуправления (командир подразделения,  
начальник службы федерального органа исполнительной власти)

\_\_\_\_\_ (ф.и.о.)

обязуется принять от должника занимаемое им жилое помещение,  
указанное в настоящем обязательстве, в установленный этим  
обязательством срок.

Согласие совершеннолетних членов семьи, совместно проживающих  
с \_\_\_\_\_, имеется.  
(ф.и.о. должника)

Данные о членах семьи должника			Данные паспорта			Подпись
ф.и.о.	степень родства	дата рождения	номер	дата выдачи	кем выдан	

М.П.

Глава органа местного самоуправления (командир подразделения,  
начальник службы федерального органа исполнительной власти)

\_\_\_\_\_  
(ф.и.о., подпись)

"\_\_" \_\_\_\_\_ 20\_\_ г.

Должник \_\_\_\_\_  
(ф.и.о., подпись)

"\_\_" \_\_\_\_\_ 20\_\_ г.

Примечание. Каждая страница настоящего обязательства подписывается  
главой органа местного самоуправления (командиром  
подразделения, начальником службы федерального органа  
исполнительной власти) и должником.

Руководителю Исполнительного комитета

Менделеевского муниципального района РТ

от гражданина (ки) \_\_\_\_\_,  
(ф.и.о.)

паспорт \_\_\_\_\_

(серия и номер)

(кем и когда выдан)

проживающей по адресу: \_\_\_\_\_

(адрес места регистрации)

### ЗАЯВЛЕНИЕ (РАПОРТ)

Прошу выдать мне, \_\_\_\_\_,  
(ф.и.о.)

паспорт \_\_\_\_\_, выданный \_\_\_\_\_  
"\_\_" \_\_\_\_\_ г., государственный жилищный сертификат для  
приобретения жилого помещения на территории \_\_\_\_\_

(наименование субъекта Российской Федерации)

Состав семьи:

супруга (супруг) \_\_\_\_\_,  
(ф.и.о., дата рождения)

паспорт \_\_\_\_\_, выданный \_\_\_\_\_  
"\_\_" \_\_\_\_\_ г., проживает по адресу \_\_\_\_\_;

дети:

\_\_\_\_\_,  
(ф.и.о., дата рождения)  
паспорт (свидетельство о рождении) \_\_\_\_\_, выданный \_\_\_\_\_  
"\_\_" \_\_\_\_\_ г.,  
проживает по адресу \_\_\_\_\_;

\_\_\_\_\_,  
(ф.и.о., дата рождения)  
паспорт (свидетельство о рождении) \_\_\_\_\_, выданный \_\_\_\_\_  
"\_\_" \_\_\_\_\_ г.,  
проживает по адресу \_\_\_\_\_.

Кроме того, со мной проживают иные члены семьи:

\_\_\_\_\_,  
(ф.и.о., дата рождения)  
паспорт \_\_\_\_\_, выданный \_\_\_\_\_  
"\_\_" \_\_\_\_\_ г.

В соответствии с \_\_\_\_\_ отношусь к  
(наименование нормативного акта)

категории \_\_\_\_\_  
(наименование категории граждан, имеющих право на

\_\_\_\_\_,  
получение социальной выплаты за счет средств федерального  
бюджета для приобретения жилого помещения)

признан нуждающимся в улучшении жилищных условий (получении жилых помещений) и состою в очереди с "\_\_\_" \_\_\_\_\_ г. в \_\_\_\_\_ .  
(место постановки на учет)

Учетное дело N \_\_\_\_\_ .

В настоящее время я и члены моей семьи жилых помещений для постоянного проживания на территории Российской Федерации не имеем (имеем) .  
Федерации -----  
(ненужное зачеркнуть)

Согласен (на) на исключение меня из очереди на улучшение жилищных условий (получение жилых помещений) после приобретения жилого помещения с использованием средств социальной выплаты.

К заявлению мною прилагаются следующие документы:

- 1) \_\_\_\_\_ ;  
(наименование и номер документа, кем и когда выдан)
- 2) \_\_\_\_\_ ;  
(наименование и номер документа, кем и когда выдан)
- 3) \_\_\_\_\_ ;  
(наименование и номер документа, кем и когда выдан)
- 4) \_\_\_\_\_ ;  
(наименование и номер документа, кем и когда выдан)
- 5) \_\_\_\_\_ ;  
(наименование и номер документа, кем и когда выдан)
- 6) \_\_\_\_\_ ;  
(наименование и номер документа, кем и когда выдан)
- 7) \_\_\_\_\_ .  
(наименование и номер документа, кем и когда выдан)

С условиями получения и использования государственного жилищного сертификата ознакомлен (а) и обязуюсь их выполнять.

\_\_\_\_\_ (ф.и.о. заявителя)

\_\_\_\_\_ (подпись)

\_\_\_\_\_ (дата)

Совершеннолетние члены семьи с заявлением согласны:

- 1) \_\_\_\_\_ ;  
(ф.и.о.) (подпись)
- 2) \_\_\_\_\_ ;  
(ф.и.о.) (подпись)
- 3) \_\_\_\_\_ ;  
(ф.и.о.) (подпись)
- 4) \_\_\_\_\_ .  
(ф.и.о.) (подпись)

\_\_\_\_\_ (нотариальная запись, заверяющая подпись заявителя и членов его семьи)

Обязуюсь при запросе предоставить оригиналы документов.

\_\_\_\_\_ (дата)

\_\_\_\_\_ (подпись)

\_\_\_\_\_ (ФИО)

## Приложение №4

## Блок-схема последовательности действий по предоставлению муниципальной услуги

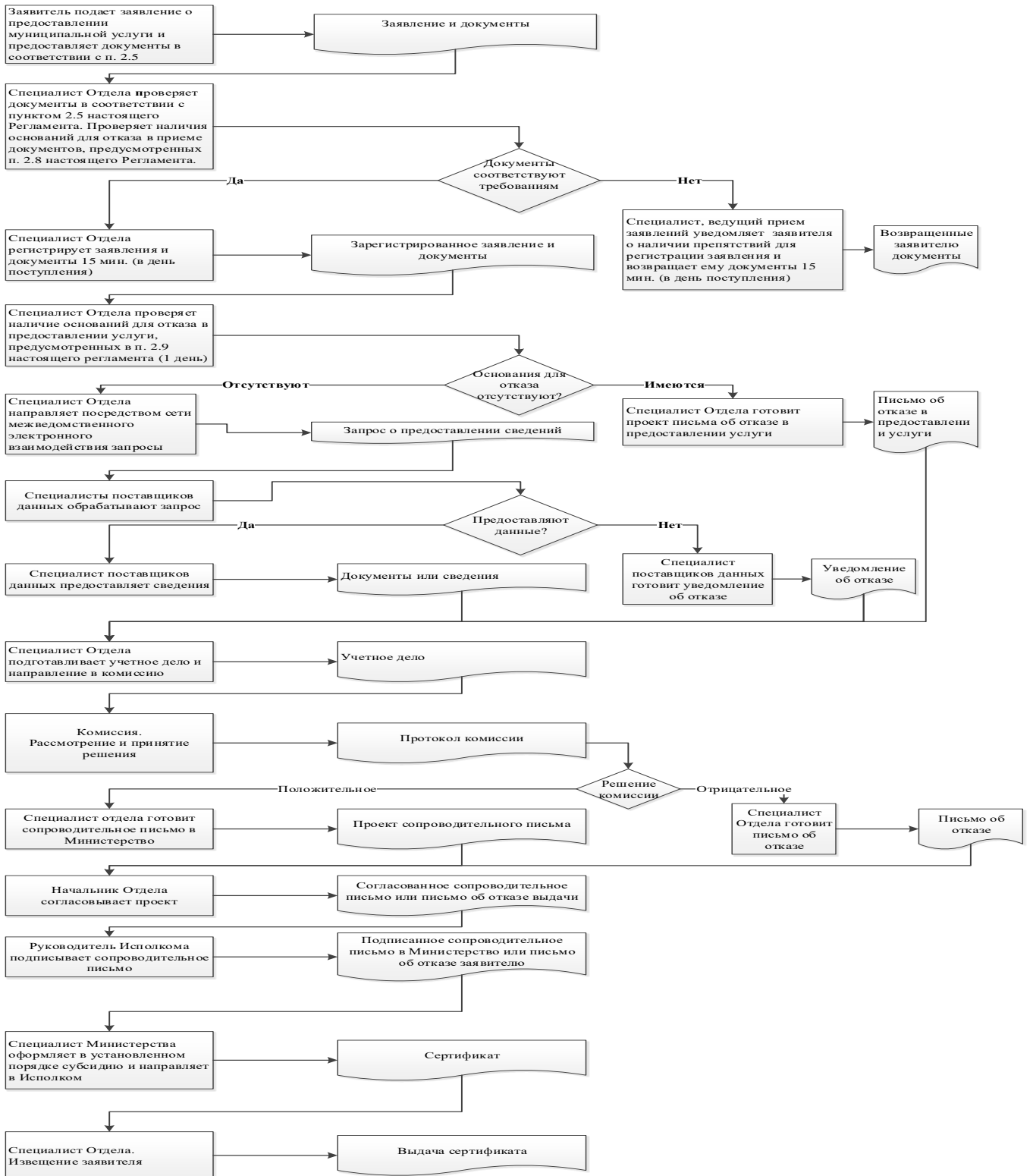

## Список удаленных рабочих мест и график приема документов

№ п/п	Место расположения удаленного рабочего места	Обслуживаемые населенные пункты	График приема документов



Руководителю  
Исполнительного комитета Менделеевского муниципального района Республики Татарстан

От: \_\_\_\_\_

**Заявление  
об исправлении технической ошибки**

Сообщаю об ошибке, допущенной при оказании муниципальной услуги

\_\_\_\_\_ (наименование услуги)

Записано: \_\_\_\_\_

Правильные сведения: \_\_\_\_\_

Прошу исправить допущенную техническую ошибку и внести соответствующие изменения в документ, являющийся результатом муниципальной услуги.

Прилагаю следующие документы:

- 1.
- 2.
- 3.

В случае принятия решения об отклонении заявления об исправлении технической ошибки прошу направить такое решение:

посредством отправления электронного документа на адрес E-mail: \_\_\_\_\_;

в виде заверенной копии на бумажном носителе почтовым отправлением по адресу:

\_\_\_\_\_.

Подтверждаю свое согласие, а также согласие представляемого мною лица на обработку персональных данных (сбор, систематизацию, накопление, хранение, уточнение (обновление, изменение), использование, распространение (в том числе передачу), обезличивание, блокирование, уничтожение персональных данных, а также иных действий, необходимых для обработки персональных данных в рамках предоставления муниципальной услуги), в том числе в автоматизированном режиме, включая принятие решений на их основе органом предоставляющим муниципальную услугу, в целях предоставления муниципальной услуги.

Настоящим подтверждаю: сведения, включенные в заявление, относящиеся к моей личности и представляемому мною лицу, а также внесенные мною ниже, достоверны. Документы (копии документов), приложенные к заявлению, соответствуют требованиям, установленным законодательством Российской Федерации, на момент представления заявления эти документы действительны и содержат достоверные сведения.

Даю свое согласие на участие в опросе по оценке качества предоставленной мне муниципальной услуги по телефону: \_\_\_\_\_.

\_\_\_\_\_ (дата)

\_\_\_\_\_ (подпись)

\_\_\_\_\_ (Ф.И.О.)

**Реквизиты должностных лиц, ответственных за предоставление муниципальной услуги и осуществляющих контроль ее исполнения,**

**Исполнительный комитет Менделеевского муниципального района**

Должность	Телефон	Электронный адрес
Руководитель	(85549) 2-12-64	mendeley@tatar.ru
Специалист	(85549) 2-12-43	Gulnara.Fazullina@tatar.ru

**Административный регламент  
предоставления муниципальной услуги по предоставлению социальных  
выплат на строительство (приобретение) жилья гражданам, проживающим в  
сельской местности, в том числе молодым семьям и молодым специалистам**

**1. Общие положения**

1.1. Настоящий административный регламент предоставления муниципальной услуги (далее – Регламент) устанавливает стандарт и порядок предоставления муниципальной услуги по предоставлению социальных выплат на строительство (приобретение) жилья гражданам, проживающим в сельской местности, в том числе молодым семьям и молодым специалистам (далее – муниципальная услуга).

1.2. Получатели муниципальной услуги: физические лица (далее - заявитель).

1.3. Муниципальная услуга предоставляется исполнительным комитетом Менделеевского муниципального района Республики Татарстан (далее – Исполком).

Исполнитель муниципальной услуги - отдел по жилищной политике, городскому хозяйству и торговле Исполнительного комитета Менделеевского муниципального района Республики Татарстан (далее - Отдел).

1.3.1. Место нахождения Исполнительного комитета Менделеевского муниципального района Республики Татарстан: г. Менделеевск, ул. Фомина, д.19.

Место нахождения Отдела: г. Менделеевск, ул. Фомина, д.19, 5 этаж.

График работы:

понедельник – четверг: с 8:00 до 17:00; обед с 12.00 до 13.00

пятница: с 8:00 до 17:00; обед с 12.00 до 13.00

суббота, воскресенье: выходные дни.

Справочный телефон 8(85549)2-12-43.

Проход по документам удостоверяющим личность.

1.3.2. Адрес официального сайта муниципального района в информационно-телекоммуникационной сети «Интернет» (далее – сеть «Интернет»): <http://mendeleevsk.tatarstan.ru/>.

1.3.3. Информация о муниципальной услуге, а также о месте нахождения и графике работы Отдела может быть получена:

1) посредством информационных стендов, содержащих визуальную и текстовую информацию о муниципальной услуге, расположенных в помещениях Исполкома, для работы с заявителями.

Информация на государственных языках Республики Татарстан включает сведения о муниципальной услуге, содержащиеся в пунктах (подпунктах) 1.1, 1.3.1, 2.3, 2.5, 2.8, 2.10, 2.11, 5.1 настоящего Регламента;

2) посредством сети «Интернет» на официальном сайте муниципального района (<http://mendeleevsk.tatarstan.ru/>);

3) на Портале государственных и муниципальных услуг Республики Татарстан (<http://uslugi.tatar.ru/>) (далее – Региональный портал);

4) на Едином портале государственных и муниципальных услуг (функций) (<http://www.gosuslugi.ru/>) (далее – Единый портал);

5) в Исполкоме (Отделе):

при устном обращении - лично или по телефону;

при письменном (в том числе в форме электронного документа) обращении – на бумажном носителе по почте, в электронной форме по электронной почте.

1.3.4. Информация по вопросам предоставления муниципальной услуги размещается специалистом Отдела на официальном сайте муниципального района и на информационных стендах в помещениях Исполкома для работы с заявителями.

1.3.5. Установить, что положения административного регламента предоставления муниципальной услуги по предоставлению социальных выплат на строительство (приобретение) жилья гражданам, проживающим в сельской местности, в том числе молодым семьям и молодым специалистам в электронной форме применяются в сроки, определенные планом-графиком перехода на предоставление государственных (муниципальных) услуг в электронной форме, утвержденным в соответствии с частью 4 статьи 29 Федерального закона «Об организации предоставления государственных и муниципальных услуг».

1.4. Предоставление муниципальной услуги осуществляется в соответствии с:

Жилищным кодексом Российской Федерации от 29.12.2004 №188-ФЗ (Собрание законодательства РФ, 03.01.2005, №1 (часть 1), ст.14) (далее – ЖК РФ);

Федеральным Законом от 08.12.1995 № 193-ФЗ «О сельскохозяйственной кооперации» (Собрание законодательства РФ, 11.12.1995, № 50, ст. 4870) (далее - Федеральный Закон № 193-ФЗ);

Федеральным законом от 06.10.2003 №131-ФЗ «Об общих принципах организации местного самоуправления в Российской Федерации» (далее – Федеральный закон №131-ФЗ) (Собрание законодательства РФ, 06.10.2003, №40, ст.3822);

Федеральным Законом от 29.12.2006 № 264-ФЗ «О развитии сельского хозяйства» (Собрание законодательства РФ, 01.01.2007, № 1 (1 ч.), ст. 27) (далее – Федеральный Закон № 264-ФЗ);

Федеральным законом от 27.07.2010 №210-ФЗ «Об организации предоставления государственных и муниципальных услуг» (Собрание законодательства РФ, 02.08.2010, №31, ст.4179) (далее – Федеральный закон № 210-ФЗ);

постановлением Правительства Российской Федерации от 03.12.2002 № 858 «О федеральной целевой программе «Социальное развитие села до 2013 года» (далее – Программа) (Собрание законодательства РФ, 09.12.2002, №49, ст.4887);

Законом Республики Татарстан от 21.10.1999 №2443 «О государственной поддержке молодых семей в улучшении жилищных условий» (Республика Татарстан, № 239, 27.11.1999) (далее – Закон РТ №2443);

Законом Республики Татарстан от 28.07.2004 №45-ЗРТ «О местном самоуправлении в Республике Татарстан» (Республика Татарстан, №155-156, 03.08.2004);

постановлением Кабинета Министров Республики Татарстан от 08.04.2013 № 235 «Об утверждении Государственной программы "Развитие сельского хозяйства и регулирование рынков сельскохозяйственной продукции, сырья и продовольствия в Республике Татарстан на 2013 - 2020 годы» (Сборник постановлений и распоряжений Кабинета Министров Республики Татарстан и нормативных актов республиканских органов исполнительной власти", 19.04.2013, № 30, ст. 0951);

Правилами предоставления и распределения субсидий из бюджета Республики Татарстан бюджетам муниципальных образований Республики Татарстан на улучшение жилищных условий граждан, проживающих в сельской местности, в том числе молодых семей и молодых специалистов, утвержденными постановлением Кабинета Министров Республики Татарстан от 29.05.2018 №407 (далее – Правила) (Собрание законодательства Республики Татарстан", 03.07.2018, №49, ст. 1703);

Уставом муниципального образования «Менделеевский муниципальный район Республика Татарстан» (далее - Устав);

Положением об Исполнительном комитете Менделеевского муниципального района Республики Татарстан, утвержденным Решением Совета Менделеевского муниципального района Республики Татарстан от 07.08.2014 № 254 (далее – Положением об ИК);

Положением об отделе, утвержденным приказом руководителя Исполкома от 10.01.2020 №2 (далее – Положение об отделе);

1.5. В настоящем регламенте используются следующие термины и определения:

удаленное рабочее место многофункционального центра предоставления государственных и муниципальных услуг – территориально обособленное структурное подразделение (офис) многофункционального центра предоставления государственных и муниципальных услуг, созданное в городском или сельском поселении муниципального района (городского округа) Республики Татарстан в соответствии с пунктом 34 Правил организации деятельности многофункциональных центров предоставления государственных и муниципальных услуг, утвержденных постановлением Правительства Российской Федерации от 22.12.2012 №1376 «Об утверждении Правил организации деятельности многофункциональных центров предоставления государственных и муниципальных услуг»;

техническая ошибка - ошибка (описка, опечатка, грамматическая или арифметическая ошибка либо подобная ошибка), допущенная органом, предоставляющим муниципальную услугу, и приведшая к несоответствию сведений, внесенных в документ (результат муниципальной услуги), сведениям в документах, на основании которых вносились сведения.

В настоящем Регламенте под заявлением о предоставлении муниципальной услуги (далее - заявление) понимается запрос о предоставлении муниципальной услуги (п.2 ст.2 Федерального закона от 27.07.2010 №210-ФЗ). Заявление заполняется на стандартном бланке (приложение №1).

Действие настоящего Регламента распространяется на граждан, проживающих в сельской местности, в том числе молодых семей и молодых специалистов отвечающих следующим условиям:

а) постоянное проживание в сельской местности (регистрация по месту жительства);

б) работа по трудовому договору или осуществление индивидуальной предпринимательской деятельности (основное место работы) в сельской местности (непрерывно в течение не менее одного года на дату включения в сводные списки участников мероприятий - получателей социальных выплат и получателей жилья по договорам найма жилых помещений;

в) наличие собственных и (или) заемных средств в размере не менее 30 процентов расчетной стоимости строительства (приобретения) жилья, определяемой в соответствии с пунктом 12 настоящего Типового положения, а также средств, необходимых для строительства (приобретения) жилья в случае, предусмотренном пунктом 16 настоящего Типового положения. При отсутствии (недостаточности) собственных и (или) заемных средств гражданином могут быть использованы средства (часть средств) материнского (семейного) капитала в порядке, установленном постановлением Правительства Российской Федерации от

12.12.2007 №862 «О Правилах направления средств (части средств) материнского (семейного) капитала на улучшение жилищных условий»;

г) признание нуждающимся в улучшении жилищных условий, осуществляемое органами местного самоуправления по месту постоянного жительства по основаниям, установленным статьей 51 Жилищного кодекса Российской Федерации. Граждане, намеренно ухудшившие жилищные условия, могут быть признаны нуждающимися в улучшении жилищных условий не ранее чем через пять лет со дня совершения указанных намеренных действий.

Под сельской местностью понимается - сельские поселения или сельские поселения, объединенные общей территорией в границах муниципального района, а также поселки городского типа, сельские населенные пункты, входящие в состав городских округов Республики Татарстан, на территории которых преобладает деятельность, связанная с производством и переработкой сельскохозяйственной продукции, по перечню согласно приложения №1 к Правилам.

## 2. Стандарт предоставления муниципальной услуги

Наименование требования к стандарту предоставления муниципальной услуги	Содержание требований к стандарту	Нормативный акт, устанавливающий услугу или требование
2.1. Наименование муниципальной услуги	Предоставление социальных выплат на строительство (приобретение) жилья гражданам, проживающим в сельской местности, в том числе молодым семьям и молодым специалистам	п.30 Правил
2.2. Наименование исполнительно-распорядительного органа местного самоуправления, непосредственно предоставляющего муниципальную услугу	Исполнительный комитет Менделеевского муниципального района Республики Татарстан	Положение об ИК
2.3. Описание результата предоставления муниципальной услуги	Свидетельство (приложение №2). Решение об отказе в предоставлении муниципальной услуги.	П.11 Правил
2.4. Срок предоставления муниципальной услуги, в том числе с учетом необходимости обращения в организации, участвующие в предоставлении муниципальной услуги, срок	Включение в списки граждан, изъявивших желание улучшить жилищные (далее – списки граждан) – 13 дней <sup>6</sup> с момента подачи заявления. Информирование о включении в сводные списки - два дня с момента поступления сведений из	

<sup>6</sup> Срок предоставления муниципальной услуги определен исходя из суммарного срока, минимально необходимого для осуществления административных процедур. Длительность административных процедур исчисляется в рабочих днях.



<p>приостановления предоставления муниципальной услуги в случае, если возможность приостановления предусмотрена законодательством Российской Федерации, срок выдачи (направления) документов, являющихся результатом предоставления муниципальной услуги</p>	<p>Министерства сельского хозяйства и продовольствия Республики Татарстан (далее – Министерство).</p> <p>Извещение о поступлении свидетельства – два дня с момента поступления свидетельства из Министерства.</p> <p>Приостановление срока предоставления муниципальной услуги не предусмотрено.</p> <p>Выдача документа, являющегося результатом муниципальной услуги, осуществляется в день обращения заявителя.</p> <p>Направление документа, являющегося результатом муниципальной услуги, с использованием способа связи, указанного в заявлении (по почте или на электронный адрес), осуществляется в день оформления и регистрации результата муниципальной услуги</p>	
<p>2.5. Исчерпывающий перечень документов, необходимых в соответствии с законодательными или иными нормативными правовыми актами для предоставления муниципальной услуги, а также услуг, которые являются необходимыми и обязательными для предоставления муниципальных услуг, подлежащих представлению заявителем, способы их получения</p>	<p>Заявитель для получения свидетельства представляет:</p> <p>1) Заявление:</p> <ul style="list-style-type: none"> <li>- в форме документа на бумажном носителе;</li> <li>- в электронной форме, подписанное в соответствии с требованиями Федерального закона от 06.04.2011 № 63-ФЗ «Об электронной подписи», при обращении посредством Регионального портала;</li> </ul> <p>2) Копии документов, удостоверяющих личность заявителя и членов его семьи;</p> <p>3) Копии документов, подтверждающих родственные отношения между лицами, указанными в заявлении в качестве членов семьи;</p>	

<p>заявителем, в том числе в электронной форме, порядок их представления</p>	<p>4) Копии документов, подтверждающих наличие у заявителя и (или) членов его семьи собственных и (или) заемных средств в размере, установленном подпунктом "в" пункта 4 настоящего Типового положения, а также при необходимости право заявителя (лица, состоящего в зарегистрированном браке с заявителем) на получение материнского (семейного) капитала. Перечень таких документов, сроки и порядок их представления определяются Министерством;</p> <p>5) Документ, подтверждающего признание гражданина нуждающимся в улучшении жилищных условий;</p> <p>6) Копии трудовой книжки (для работающих по трудовым договорам) или информация о трудовом стаже и трудовой деятельности в электронном виде; или копий документов, содержащих сведения о государственной регистрации физического лица в качестве индивидуального предпринимателя;</p> <p>7) Иные документы, предусматривающие разрешение на строительство жилья и подтверждающих стоимость жилья, планируемого к строительству (приобретению). Перечень таких документов, сроки и порядок их представления определяются Министерством.</p> <p>Бланк заявления для получения муниципальной услуги заявитель может получить при личном обращении в Исполкоме. Электронная форма бланка размещена на официальном сайте Исполкома.</p>	
--	--	--

	<p>Заявление и прилагаемые документы могут быть представлены (направлены) заявителем на бумажных носителях одним из следующих способов:</p> <p>лично (лицом, действующим от имени заявителя на основании доверенности);</p> <p>почтовым отправлением.</p> <p>Заявление и документы также могут быть представлены (направлены) заявителем через Региональный портал в виде электронных документов, подписанных усиленной квалифицированной электронной подписью</p>	
<p>2.6. Исчерпывающий перечень документов, необходимых в соответствии с нормативными правовыми актами для предоставления муниципальной услуги, которые находятся в распоряжении государственных органов, органов местного самоуправления и иных организаций и которые заявитель вправе представить, а также способы их получения заявителями, в том числе в электронной форме, порядок их представления; государственный орган, орган местного самоуправления либо организация, в распоряжении</p>	<p>Получаются в рамках межведомственного взаимодействия:</p> <p>1) Документ, подтверждающий признание гражданина нуждающимся в улучшении жилищных условий;</p> <p>2) сведения об отсутствии задолженности по налогам, сборам и иным платежам в бюджеты бюджетной системы Российской Федерации – ФНС России.</p> <p>- сведения об уплате всех налогов и сборов.</p> <p>3) Сведения, подтверждающие количество граждан, зарегистрированных по месту жительства в жилом помещении;</p> <p>4) Финансово-лицевой счет с указанием жилой и общей площадей жилого помещения и даты</p> <p>5) Сведения из ЕГРИП.</p>	

<p>которых находятся данные документы</p>	<p>Способы получения и порядок представления документов, которые заявитель вправе представить, определены пунктом 2.5 настоящего Регламента.</p> <p>Запрещается требовать от заявителя вышеперечисленные документы, находящиеся в распоряжении государственных органов, органов местного самоуправления и иных организаций.</p> <p>Непредставление заявителем документов, содержащих вышеуказанные сведения, не является основанием для отказа заявителю в предоставлении услуги</p>	
<p>2.7. Исчерпывающий перечень оснований для отказа в приеме документов, необходимых для предоставления муниципальной услуги</p>	<p>Основания для отказа в приеме документов:</p> <ol style="list-style-type: none"> <li>1) Подача документов ненадлежащим лицом;</li> <li>2) Несоответствие представленных документов перечню документов и требованиям, указанным в пункте 2.5 настоящего Регламента;</li> <li>3) В заявлении и прилагаемых к заявлению документах имеются неоговоренные исправления, серьезные повреждения, не позволяющие однозначно истолковать их содержание;</li> <li>4) Представление документов в ненадлежащий орган</li> </ol>	
<p>2.8. Исчерпывающий перечень оснований для приостановления или отказа в предоставлении муниципальной услуги</p>	<p>Основания для приостановления предоставления услуги не предусмотрены.</p> <p>Основания для отказа:</p> <ol style="list-style-type: none"> <li>1) Заявителем представлены документы не в полном объеме, либо в представленных заявлении и (или) документах содержится неполная и (или) недостоверная информация;</li> </ol>	

	<p>2) Ранее реализованное право на улучшение жилищных условий с использованием социальной выплаты или иной формы государственной поддержки за счет средств бюджетов Российской Федерации и Республики Татарстан;</p> <p>3) Поступление ответа органа государственной власти, органа местного самоуправления либо подведомственной органу государственной власти или органу местного самоуправления организации на межведомственный запрос, свидетельствующего об отсутствии документа и (или) информации, необходимых для предоставления муниципальной услуги, если соответствующий документ не был представлен заявителем по собственной инициативе;</p> <p>4) Несоответствие молодой семьи требованиям, указанным в пункте 6-7 Положения</p>	
<p>2.9. Порядок, размер и основания взимания государственной пошлины или иной платы, взимаемой за предоставление муниципальной услуги</p>	<p>Муниципальная услуга предоставляется на безвозмездной основе</p>	
<p>2.10. Перечень услуг, которые являются необходимыми и обязательными для предоставления муниципальной услуги, в том числе сведения о документе (документах), выдаваемом (выдаваемых) организациями, участвующими в</p>	<p>Предоставление необходимых и обязательных услуг не требуется</p>	

предоставлении муниципальных услуг		
2.11. Порядок, размер и основания взимания платы за предоставление услуг, которые являются необходимыми и обязательными для предоставления государственной услуги, включая информацию о методике расчета размера такой платы	Предоставление необходимых и обязательных услуг не требуется.	
2.12. Максимальный срок ожидания в очереди при подаче запроса о предоставлении муниципальной услуги, услуги, предоставляемой организацией, участвующей в предоставлении муниципальной услуги, и при получении результата предоставления таких услуг	<p>Подача заявления на получение муниципальной услуги при наличии очереди - не более 15 минут.</p> <p>При получении результата предоставления муниципальной услуги максимальный срок ожидания в очереди не должен превышать 15 минут</p>	
2.13. Срок и порядок регистрации запроса заявителя о предоставлении муниципальной услуги и услуги, предоставляемой организацией, участвующей в предоставлении муниципальной услуги, в том числе в электронной форме	<p>В течение одного дня с момента поступления заявления.</p> <p>Запрос, поступивший в электронной форме, в выходной (праздничный) день регистрируется на следующий за выходным (праздничным) рабочий день</p>	

<p>2.14. Требования к помещениям, в которых предоставляется муниципальная услуга, к залу ожидания, местам для заполнения запросов о предоставлении муниципальной услуги, информационным стендам с образцами их заполнения и перечнем документов, необходимых для предоставления каждой муниципальной услуги, размещению Визуальной, текстовой и мультимедийной информации о порядке предоставления такой услуги, в том числе обеспечению доступности для инвалидов указанных объектов в соответствии с федеральным законодательством и законодательством Республики Татарстан о социальной защите инвалидов помощь работников объекта;</p> <p>г) сопровождение инвалидов, имеющих стойкие нарушения функции зрения и самостоятельного передвижения по территории объекта;</p> <p>д) содействие инвалиду при</p>	<p>Предоставление муниципальной услуги осуществляется в зданиях и помещениях, оборудованных противопожарной системой и системой пожаротушения, необходимой для оформления документов, информационными стендами. Визуальная, текстовая и мультимедийная информация о порядке предоставления муниципальной услуги размещается в удобных для заявителей местах, в том числе с учетом ограниченных возможностей инвалидов. В залах ожидания (помещении) оборудуются информационные стенды, на которых размещаются сведения, а также формы запросов о предоставлении муниципальной услуги с образцами заполнения.</p> <p>Обеспечивается создание инвалидам следующих условий доступности объектов, в которых предоставляется муниципальная услуга (далее - объект), в соответствии с требованиями, установленными законодательными и иными нормативными правовыми актами:</p> <p>а) возможность беспрепятственного входа в объекты и выхода из них;</p> <p>б) возможность самостоятельного передвижения по территории объекта в целях доступа к месту предоставления муниципальной услуги, в том числе с помощью работников объекта, предоставляющих муниципальную услугу, ассистивных и вспомогательных технологий, а также сменного кресла-коляски;</p> <p>в) возможность посадки в транспортное средство и</p>	<p>ст.14, ст.15 Федерального Закона от 24. Ноября 1995 года №181-ФЗ «О социальной защите инвалидов в Российской Федерации»</p>
---	--	--

<p>входе в объект и выходе из него, информирование инвалида о доступных маршрутах общественного транспорта;</p> <p>е) надлежащее размещение носителей информации, необходимой для обеспечения беспрепятственного доступа инвалидов к объекту и муниципальной услуге, с учетом ограничений их жизнедеятельности, в том числе дублирование необходимой для получения муниципальной услуги звуковой и зрительной информации, а также надписей, знаков и иной текстовой и графической информации</p>	<p>высадки из него перед входом в объект, в том числе с использованием кресла-коляски и, при необходимости, с знаками, выполненными рельефноточечным шрифтом Брайля и на контрастном фоне;</p> <p>ж) обеспечение допуска на объект собаки-проводника при наличии документа, подтверждающего ее специальное обучение, выданного по форме и в порядке, утвержденных приказом Министерства труда и социальной защиты Российской Федерации от 22 июня 2015 г. № 386н "Об утверждении формы документа, подтверждающего специальное обучение собаки-проводника, и порядка его выдачи".</p> <p>Обеспечивается создание инвалидам следующих условий доступности муниципальной услуги в соответствии с требованиями, установленными законодательными и иными нормативными правовыми актами:</p> <p>а) оказание инвалидам помощи, необходимой для получения в доступной для них форме информации о правилах предоставления муниципальной услуги, в том числе об оформлении необходимых для получения муниципальной услуги документов, о совершении ими других необходимых для получения муниципальной услуги действий;</p> <p>б) предоставление инвалидам по слуху, при необходимости, муниципальной услуги с использованием русского жестового языка, включая обеспечение допуска на объект сурдопереводчика, тифлосурдопереводчика; в) оказание иной</p>	
--	--	--



	<p>необходимой инвалидам помощи в преодолении барьеров, мешающих получению ими муниципальной услуги наравне с другими лицами;</p> <p>г) наличие копий документов, объявлений, инструкций о порядке предоставления муниципальной услуги (в том числе на информационном стенде), выполненных рельефноточечным шрифтом Брайля и на контрастном фоне, а также аудиоконтур в регистратуре.</p>	
<p>2.15. Показатели доступности и качества муниципальной услуги, в том числе количество взаимодействий заявителя с должностными лицами при предоставлении муниципальной услуги и их продолжительность, возможность получения информации о ходе предоставления муниципальной услуги, в том числе с использованием информационно-коммуникационных технологий, возможность либо невозможность получения муниципальной услуги в многофункциональном центре предоставления государственных и муниципальных услуг (в том числе в полном объеме), в любом</p>	<p>Показателями доступности предоставления муниципальной услуги являются:</p> <p>расположенность помещения МФЦ по адресу: г. Менделеевск, ул. Фомина, д.19 в зоне доступности общественного транспорта;</p> <p>наличие необходимого количества специалистов, а также помещений, в которых осуществляется прием документов от заявителей;</p> <p>наличие исчерпывающей информации о способах, порядке и сроках предоставления муниципальной услуги на информационных стендах, информационных ресурсах <a href="http://mendeleevsk.tatarstan.ru/">http://mendeleevsk.tatarstan.ru/</a> в сети «Интернет», на Едином портале государственных и муниципальных услуг;</p> <p>оказание помощи инвалидам в преодолении барьеров, мешающих получению ими услуг наравне с другими лицами.</p> <p>Качество предоставления муниципальной услуги характеризуется отсутствием:</p>	

<p>территориальном подразделении органа исполнительно распорядительного органа местного самоуправления, по выбору заявителя (экстерриториальный принцип), посредством запроса о предоставлении нескольких государственных и (или) муниципальных услуг в многофункциональных центрах предоставления государственных и муниципальных услуг, предусмотренного статьей 15.1 Федерального закона (комплексный запрос)</p>	<p>очереди при приеме и выдаче документов заявителям;</p> <p>нарушений сроков предоставления муниципальной услуги;</p> <p>жалоб на действия (бездействие) муниципальных служащих, предоставляющих муниципальную услугу;</p> <p>жалоб на некорректное, невнимательное отношение муниципальных служащих, оказывающих муниципальную услугу, к заявителям.</p> <p>При подаче запроса о предоставлении муниципальной услуги и при получении результата муниципальной услуги, предполагается однократное взаимодействие должностного лица, предоставляющего муниципальную услугу, и заявителя. Продолжительность взаимодействия определяется регламентом.</p> <p>Информация о ходе предоставления муниципальной услуги может быть получена заявителем на сайте <a href="http://mendeleevsk.tatarstan.ru/">http://mendeleevsk.tatarstan.ru/</a>, на Едином портале государственных и муниципальных услуг, в МФЦ.</p> <p>Предоставление муниципальной услуги через многофункциональный центр предоставления государственных и муниципальных услуг (далее – МФЦ), удаленные рабочие места МФЦ не осуществляется.</p> <p>Муниципальная услуга по экстерриториальному принципу и в составе комплексного запроса не предоставляется</p>	
--	---	--

<p>2.16. Иные требования, в том числе учитывающие особенности предоставления муниципальной услуги по экстерриториальному принципу (в случае, если муниципальная услуга предоставляется по экстерриториальному принципу) и особенности предоставления муниципальной услуги в электронной форме</p>	<p>Консультацию о порядке получения муниципальной услуги в электронной форме можно получить через Интернет-приемную или через Портал государственных и муниципальных услуг Республики Татарстан.</p> <p>При предоставлении муниципальной услуги в электронном виде заявитель вправе:</p> <ul style="list-style-type: none"><li>а) получить информацию о порядке и сроках предоставления муниципальной услуги, размещенную на Едином портале или на Региональном портале;</li><li>б) подать заявление о предоставлении муниципальной услуги в форме электронного документа с использованием «Личного кабинета» Регионального портала посредством заполнения электронной формы заявления.</li></ul> <p>При направлении документов, необходимых для предоставления муниципальной услуги с использованием «Личного кабинета» Регионального портала, используется усиленная квалифицированная электронная подпись. Заявитель вправе использовать простую электронную подпись в случаях, предусмотренных постановлением Правительства Российской Федерации от 25.06.2012 № 634;</p> <ul style="list-style-type: none"><li>в) получить сведения о ходе выполнения заявлений о предоставлении муниципальной услуги, поданных в электронной форме;</li><li>г) осуществить оценку качества предоставления муниципальной услуги посредством Регионального портала;</li></ul>	
---	---	--

	<p>д) получить результат предоставления муниципальной услуги в форме электронного документа;</p> <p>е) подать жалобу на решение и действие (бездействие) Отдела, а также его должностных лиц, муниципальных служащих посредством официального сайта муниципального района, Регионального портала, портала федеральной государственной информационной системы, обеспечивающей процесс досудебного (внесудебного) обжалования решений и действий (бездействия), совершенных при предоставлении государственных и муниципальных услуг органами, предоставляющими государственные и муниципальные услуги, их должностными лицами, государственными и муниципальными служащими.</p>	
--	--	--

### **3. Состав, последовательность и сроки выполнения административных процедур, требования к порядку их выполнения, в том числе особенности выполнения административных процедур в электронной форме**

3.1. Описание последовательности действий при предоставлении муниципальной услуги

3.1.1. Предоставление муниципальной услуги включает в себя следующие процедуры:

- 1) консультирование заявителя;
- 2) принятие и регистрация заявления;
- 3) формирование и направление межведомственных запросов в органы, участвующие в предоставлении муниципальной услуги;
- 4) подготовка и направление списка в Министерство;
- 5) извещение о включении в сводные списки;
- 6) извещение о поступлении свидетельства и выдача заявителю результата муниципальной услуги.

3.2. Оказание консультаций заявителю

3.2.1. Заявитель вправе обратиться в Отдел лично, по телефону и (или) электронной почте для получения консультаций о порядке получения муниципальной услуги.

Специалист Отдела консультирует заявителя, в том числе по составу, форме представляемой документации и другим вопросам для получения муниципальной услуги и при необходимости оказывает помощь в заполнении бланка заявления.

Процедуры, устанавливаемые настоящим пунктом, осуществляются в день обращения заявителя.

Результат процедур: консультации по составу, форме представляемой документации и другим вопросам получения разрешения.

3.3. Принятие и регистрация заявления

3.3.1. Заявитель лично, через доверенное лицо или через МФЦ, удаленное рабочее место МФЦ подает письменное либо в электронной форме заявление о предоставлении муниципальной услуги и представляет документы в соответствии с пунктом 2.5 настоящего Регламента в Отдел.

При поступлении заявления в электронной форме должностное лицо Отдела, ответственное за прием заявлений:

а) обеспечивает регистрацию заявления в системе электронного документооборота, при этом заявлению присваиваются статусы «Принято ведомством» или «В обработке», что отражается в «Личном кабинете» Регионального портала;

б) проверяет соблюдение условий действительности электронной подписи, посредством обращения к Единому portalу (в случае, если заявителем представлены электронные образы документов, подписанные усиленной квалифицированной электронной подписью).

В случае если в результате проверки усиленной квалифицированной электронной подписи не выявлено несоблюдение условий ее действительности, должностное лицо Отдела направляет заявителю указанным в заявлении способом не позднее рабочего дня, следующего за днем поступления заявления в Отдел, уведомление о поступлении заявления, содержащее входящий регистрационный номер заявления, дату получения заявления, перечень наименований файлов, представленных к нему документов, дату получения результата муниципальной услуги.

В случае если в результате проверки усиленной квалифицированной электронной подписи выявлено несоблюдение условий ее действительности, должностное лицо Отдела:

принимает решение об отказе в приеме документов, поступивших в электронной форме;

направляет заявителю уведомление о принятом решении в электронной форме с указанием пунктов статьи 11 Федерального закона от 06.04.2011 № 63-ФЗ «Об электронной подписи», которые послужили основанием для его принятия. Такое уведомление подписывается усиленной квалифицированной электронной подписью должностного лица Отдела, регистрируется в системе электронного документооборота и направляется способами, указанными в пункте 9 Правил использования усиленной квалифицированной электронной подписи при обращении за получением государственных и муниципальных услуг, утвержденных постановлением Правительства Российской Федерации от 25.08.2012 № 852.

3.3.2. Специалист Отдела, ведущий прием заявлений, осуществляет:

установление личности заявителя;

проверку полномочий заявителя (в случае действия по доверенности);

проверку наличия документов, предусмотренных пунктом 2.5 настоящего Регламента;

проверку соответствия представленных документов установленным требованиям (надлежащее оформление копий документов, отсутствие в документах подчисток, приписок, зачеркнутых слов и иных не оговоренных исправлений).

В случае отсутствия замечаний специалист Отдела осуществляет:

прием и регистрацию заявления в специальном журнале;

вручение заявителю копии описи представленных документов с отметкой о дате приема документов, присвоенном входящем номере, дате и времени исполнения муниципальной услуги;

направление заявления на рассмотрение руководителю Исполкома.

В случае наличия оснований для отказа в приеме документов, специалист Отдела, ведущий прием документов, уведомляет заявителя о наличии препятствий для регистрации заявления и возвращает ему документы с письменным объяснением содержания выявленных оснований для отказа в приеме документов.

Процедуры, устанавливаемые настоящим пунктом, осуществляются:

прием заявления и документов в течение 15 минут;

регистрация заявления в течение одного дня с момента поступления заявления.

Результат процедур: принятое и зарегистрированное заявление, направленное на рассмотрение руководителю Исполкома или возвращенные заявителю документы.

3.3.3. Руководитель Исполкома рассматривает заявление, определяет исполнителя и направляет заявление в Отдел.

Процедура, устанавливаемая настоящим пунктом, осуществляется в течение одного дня с момента регистрации заявления.

Результат процедуры: направленное исполнителю заявление.

3.4. Формирование и направление межведомственных запросов в органы, участвующие в предоставлении муниципальной услуги

3.4.1. Специалист Отдела направляет в электронной форме посредством системы межведомственного электронного взаимодействия запрос о предоставлении:

1) Документа, подтверждающего признание гражданина нуждающимся в улучшении жилищных условий;

2) Выписки из домовой книги (в случае, если документ выдается органами местного самоуправления);

3) Финансово-лицевого счета с указанием жилой и общей площадей жилого помещения и даты выдачи (в случае, если документ выдается органами местного самоуправления);

4) Сведений из ЕГРИП.

Процедуры, устанавливаемые настоящим пунктом, осуществляются в течение одного рабочего дня с момента поступления заявления о предоставлении муниципальной услуги.

Результат процедуры: направленный запрос.

3.4.2. Специалисты поставщиков данных на основании запроса, поступившего через систему межведомственного электронного взаимодействия, предоставляют запрашиваемые документы (информацию) или направляют уведомления об отсутствии документа и (или) информации, необходимых для предоставления муниципальной услуги (далее – уведомление об отказе).

Процедуры, устанавливаемые настоящим пунктом, осуществляются в течение пяти дней со дня поступления межведомственного запроса в орган или организацию, предоставляющие документ и информацию, если иные сроки подготовки и направления ответа на межведомственный запрос не установлены федеральными законами, правовыми актами Правительства Российской Федерации и принятыми в соответствии с федеральными законами нормативными правовыми актами Республики Татарстан.

Результат процедур: документы (сведения) либо уведомление об отказе, направленные в Отдел.

### 3.5. Подготовка и направление списка в Министерство;

#### 3.5.1. Специалист Отдела осуществляет:

проверку достоверности сведений, содержащихся в представленных документах;

оформление учетного дела (комплектация всех документов в отдельную папку);

проверку наличия оснований для отказа в предоставлении муниципальной услуги, предусмотренных пунктом 2.9 настоящего Регламента.

В случае наличия оснований для отказа в предоставлении муниципальной услуги специалист Отдела подготавливает заключение об отказе в предоставлении муниципальной услуги и проект письма об отказе в предоставлении муниципальной услуги. Заключение прикладывается к учетному делу.

В случае отсутствия оснований для отказа включает заявителя в список граждан.

Проект подготовленного документа направляется на утверждение руководителю Исполкома.

Процедуры, устанавливаемые настоящим пунктом, осуществляются в течение одного дня с момента поступления ответов на запросы.

Результат процедур: направленный на утверждение список граждан или письмо об отказе.

3.5.2. Руководитель Исполкома утверждает список граждан или письмо об отказе и направляет в Отдел.



Процедуры, устанавливаемые настоящим пунктом, осуществляются в течение одного дня с момента окончания предыдущей процедуры.

Результат процедур: утвержденный документ, направленный в Отдел.

3.5.3. Специалист Отдела регистрирует документ.

В случае отказа в предоставлении муниципальной услуги направляет заявителю письмо об отказе.

В случае включения заявителя в списки граждан, направляет утвержденные списки в Министерство.

Процедуры, устанавливаемые настоящим пунктом, осуществляются в течение одного дня с момента окончания предыдущей процедуры.

Результат процедур: направленное заявителю письмо об отказе или направленный в Министерство список граждан.

### 3.6. Извещение о включении в сводные списки

3.6.1. Специалист Отдела получив из Министерства уведомление о результате рассмотрения списков органов местного самоуправления подготавливает письмо с информацией о включении заявителя в сводные списки или готовит письмо об отказе в предоставлении муниципальной услуги. Подготовленный проект документа согласовывается в установленном порядке и направляется на подпись руководителю Исполкома.

Процедура, устанавливаемая настоящим пунктом, осуществляется в течение одного дня с момента поступления уведомления.

Результат процедуры: направленный на утверждение проект документа.

3.6.2. Руководитель Исполкома подписывает письмо и направляет в Отдел.

Результат процедуры: утвержденный документ.

3.6.3. Специалист Отдела регистрирует письмо и направляет заявителю почтовым отправлением.

Процедуры, устанавливаемые подпунктом 3.6.2-3.6.3, осуществляется в течение одного дня с момента окончания процедуры, предусмотренной подпунктом 3.6.1.

Результат процедур: направленное заявителю письмо.

### 3.7. Извещение о поступлении свидетельства и выдача заявителю результата муниципальной услуги

3.7.1. Специалист Отдела после получения из Министерства свидетельства извещает заявителя.

Процедура, устанавливаемая настоящим пунктом, осуществляется в течение двух дней с момента поступления свидетельства.

Результат процедуры: извещение о поступлении свидетельства.

3.7.2. Специалист Отдела при обращении заявителя выдает заявителю в установленном порядке свидетельство.

Процедуры, устанавливаемые настоящим пунктом, осуществляются в течение 15 минут в день прибытия заявителя, в порядке очередности.

Результат процедур: выданное свидетельство.

### 3.8. Исправление технических ошибок.

3.8.1. В случае обнаружения технической ошибки в документе, являющемся результатом муниципальной услуги, заявитель представляет в Отдел:

заявление об исправлении технической ошибки (приложение №3);

документ, выданный заявителю как результат муниципальной услуги, в котором содержится техническая ошибка;

документы, имеющие юридическую силу, свидетельствующие о наличии технической ошибки.

Заявление об исправлении технической ошибки в сведениях, указанных в документе, являющемся результатом муниципальной услуги, подается заявителем (уполномоченным представителем) лично, либо почтовым отправлением (в том числе с использованием электронной почты), либо через единый портал государственных и муниципальных услуг или многофункциональный центр предоставления государственных и муниципальных услуг.

3.8.2. Специалист, ответственный за прием документов, осуществляет прием заявления об исправлении технической ошибки, регистрирует заявление с приложенными документами и передает их в Отдел.

Процедура, устанавливаемая настоящим пунктом, осуществляется в течение одного дня с момента регистрации заявления.

Результат процедуры: принятое и зарегистрированное заявление, направленное на рассмотрение специалисту Отдела.

3.8.3. Специалист Отдела рассматривает документы и в целях внесения исправлений в документ, являющийся результатом услуги, осуществляет процедуры, предусмотренные пунктом 3.6 настоящего Регламента, и выдает исправленный документ заявителю (уполномоченному представителю) лично под роспись с изъятием у заявителя (уполномоченного представителя) оригинала документа, в котором содержится техническая ошибка, или направляет в адрес заявителя почтовым отправлением (посредством электронной почты) письмо о возможности получения документа при предоставлении в Отдел оригинала документа, в котором содержится техническая ошибка.

Процедура, устанавливаемая настоящим пунктом, осуществляется в течение трех дней после обнаружения технической ошибки или получения от любого заинтересованного лица заявления о допущенной ошибке.

Результат процедуры: выданный (направленный) заявителю документ.

#### **4. Порядок и формы контроля за предоставлением муниципальной услуги**

4.1. Контроль за полнотой и качеством предоставления муниципальной услуги включает в себя выявление и устранение нарушений прав заявителей, проведение проверок соблюдения процедур предоставления муниципальной услуги, подготовку решений на действия (бездействие) должностных лиц органа местного самоуправления.

Формами контроля за соблюдением исполнения административных процедур являются:

- 1) проверка и согласование проектов документов по предоставлению муниципальной услуги. Результатом проверки является визирование проектов;
- 2) проводимые в установленном порядке проверки ведения делопроизводства;
- 3) проведение в установленном порядке контрольных проверок соблюдения процедур предоставления муниципальной услуги.

Контрольные проверки могут быть плановыми (осуществляться на основании полугодовых или годовых планов работы органа местного самоуправления) и внеплановыми. При проведении проверок могут рассматриваться все вопросы, связанные с предоставлением муниципальной услуги (комплексные проверки), или по конкретному обращению заявителя.

В целях текущего контроля используются сведения, имеющиеся в электронной базе данных, служебная корреспонденция, устная и письменная информация специалистов, осуществляющих выполнение административных процедур, журналы учета соответствующих документов и другие сведения.

Для осуществления контроля за совершением действий при предоставлении муниципальной услуги и принятии решений руководителю Исполкома представляются справки о результатах предоставления муниципальной услуги.

О случаях и причинах нарушения сроков, последовательности и содержания административных процедур специалисты немедленно информируют руководителя органа, предоставляющего муниципальную услугу, а также предпринимают срочные меры по устранению нарушений

4.2. Текущий контроль за соблюдением последовательности действий, определенных административными процедурами по предоставлению

муниципальной услуги, осуществляется заместителем руководителя Исполкома по инфраструктурному развитию, ответственным за организацию работы по предоставлению муниципальной услуги, а также специалистами отдела инфраструктурного развития.

4.3. Перечень должностных лиц, осуществляющих текущий контроль, устанавливается положениями о структурных подразделениях органа местного самоуправления и должностными регламентами.

По результатам проведенных проверок в случае выявления нарушений прав заявителей виновные лица привлекаются к ответственности в соответствии с законодательством Российской Федерации.

4.4. Руководитель органа местного самоуправления несет ответственность за несвоевременное рассмотрение обращений заявителей.

Руководитель (заместитель руководителя) структурного подразделения органа местного самоуправления несет ответственность за несвоевременное и (или) ненадлежащее выполнение административных действий, указанных в разделе 3 настоящего Регламента.

Должностные лица и иные муниципальные служащие за решения и действия (бездействие), принимаемые (осуществляемые) в ходе предоставления муниципальной услуги, несут ответственность в установленном Законом порядке.

4.5. Контроль за предоставлением муниципальной услуги со стороны граждан, их объединений и организаций, осуществляется посредством открытости деятельности органа местного самоуправления при предоставлении муниципальной услуги, получения полной, актуальной и достоверной информации о порядке предоставления муниципальной услуги и возможности досудебного рассмотрения обращений (жалоб) в процессе предоставления муниципальной услуги.

## **5. Досудебный (внесудебный) порядок обжалования решений и действий (бездействия) органа, предоставляющего муниципальную услугу, многофункционального центра предоставления государственных и муниципальных услуг, организаций, указанных в части 1.1 статьи 16 Федерального закона от 27.07.2010 №210-ФЗ, а также их должностных лиц, муниципальных служащих, работников**

5.1. Получатели муниципальной услуги имеют право на обжалование в досудебном порядке действий (бездействия) сотрудников Исполкома, участвующих в предоставлении муниципальной услуги, в Исполком или в Совет муниципального образования.

Заявитель может обратиться с жалобой, в том числе в следующих случаях:

1) нарушение срока регистрации запроса заявителя о предоставлении муниципальной услуги;

2) нарушение срока предоставления муниципальной услуги;

3) требование у заявителя документов или информации либо осуществления действий, представление или осуществление которых не предусмотрено нормативными правовыми актами Российской Федерации, Республики Татарстан, Менделеевского муниципального района для предоставления муниципальной услуги;

4) отказ в приеме документов, предоставление которых предусмотрено нормативными правовыми актами Российской Федерации, Республики Татарстан, Менделеевского муниципального района для предоставления муниципальной услуги, у заявителя;

5) отказ в предоставлении муниципальной услуги, если основания отказа не предусмотрены федеральными законами и принятыми в соответствии с ними иными нормативными правовыми актами Российской Федерации, законами и иными нормативными правовыми актами Республики Татарстан, муниципальными правовыми актами;

6) затребование от заявителя при предоставлении муниципальной услуги платы, не предусмотренной нормативными правовыми актами Российской Федерации, Республики Татарстан, Менделеевского муниципального района;

7) отказ Исполкома, должностного лица Исполкома в исправлении допущенных опечаток и ошибок в выданных в результате предоставления муниципальной услуги документах либо нарушение установленного срока таких исправлений;

8) нарушение срока или порядка выдачи документов по результатам предоставления муниципальной услуги;

9) приостановление предоставления муниципальной услуги, если основания приостановления не предусмотрены федеральными законами и принятыми в соответствии с ними иными нормативными правовыми актами Российской Федерации, законами и иными нормативными правовыми актами Республики Татарстан, муниципальными правовыми актами;

10) требование у заявителя при предоставлении муниципальной услуги документов или информации, отсутствие и (или) недостоверность которых не указывались при первоначальном отказе в приеме документов, необходимых для предоставления муниципальной услуги, либо в предоставлении муниципальной услуги, за исключением случаев, предусмотренных пунктом 4 части 1 статьи 7 Федерального закона № 210-ФЗ.

5.2. Жалоба на решения и действия (бездействие) органа, предоставляющего муниципальную услугу, должностного лица органа, предоставляющего

муниципальную услугу, муниципального служащего, руководителя органа, предоставляющего муниципальную услугу, подается в письменной форме на бумажном носителе или в электронной форме.

Жалоба может быть направлена по почте, через МФЦ, с использованием информационно-телекоммуникационной сети "Интернет", официального сайта Менделеевского муниципального района (<http://mendeleevsk.tatarstan.ru/>), Единого портала государственных и муниципальных услуг Республики Татарстан (<http://uslugi.tatar.ru/>), Единого портала государственных и муниципальных услуг (функций) (<http://www.gosuslugi.ru/>), а также может быть принята при личном приеме заявителя.

5.3. Жалоба, поступившая в орган, предоставляющий муниципальную услугу, либо вышестоящий орган (при его наличии), подлежит рассмотрению в течение пятнадцати рабочих дней со дня ее регистрации, а в случае обжалования отказа органа, предоставляющего муниципальную услугу, в приеме документов у заявителя либо в исправлении допущенных опечаток и ошибок или в случае обжалования нарушения установленного срока таких исправлений - в течение пяти рабочих дней со дня ее регистрации.

5.4. Жалоба должна содержать следующую информацию:

1) наименование органа, предоставляющего услугу, должностного лица органа, предоставляющего услугу, или муниципального служащего, решения и действия (бездействие) которых обжалуются;

2) фамилию, имя, отчество (последнее - при наличии), сведения о месте жительства заявителя - физического лица либо наименование, сведения о месте нахождения заявителя - юридического лица, а также номер (номера) контактного телефона, адрес (адреса) электронной почты (при наличии) и почтовый адрес, по которым должен быть направлен ответ заявителю;

3) сведения об обжалуемых решениях и действиях (бездействии) органа, предоставляющего муниципальную услугу, должностного лица органа, предоставляющего муниципальную услугу, или муниципального служащего;

4) доводы, на основании которых заявитель не согласен с решением и действием (бездействием) органа, предоставляющего услугу, должностного лица органа, предоставляющего услугу, или муниципального служащего.

5.5. К жалобе могут быть приложены копии документов, подтверждающих изложенные в жалобе обстоятельства. В таком случае в жалобе приводится перечень прилагаемых к ней документов.

5.6. По результатам рассмотрения жалобы принимается одно из следующих решений:

1) жалоба удовлетворяется, в том числе в форме отмены принятого решения, исправления допущенных опечаток и ошибок в выданных в результате

предоставления государственной услуги документах, возврата заявителю денежных средств, взимание которых не предусмотрено нормативными правовыми актами Российской Федерации, нормативными правовыми актами Республики Татарстан, муниципальными правовыми актами;

2) в удовлетворении жалобы отказывается.

Не позднее дня, следующего за днем принятия решения, указанного в настоящем пункте, заявителю в письменной форме и по желанию заявителя в электронной форме направляется мотивированный ответ о результатах рассмотрения жалобы.

5.7. В случае признания жалобы, подлежащей удовлетворению, в ответе заявителю дается информация о действиях, осуществляемых Исполкомом, в целях незамедлительного устранения выявленных нарушений при оказании муниципальной услуги, а также приносятся извинения за доставленные неудобства и указывается информация о дальнейших действиях, которые необходимо совершить заявителю в целях получения муниципальной услуги.

5.8. В случае признания жалобы, не подлежащей удовлетворению, в ответе заявителю, даются аргументированные разъяснения о причинах принятого решения, а также информация о порядке обжалования принятого решения.

5.9. В случае установления в ходе или по результатам рассмотрения жалобы признаков состава административного правонарушения или преступления должностное лицо, работник, наделенные полномочиями по рассмотрению жалоб, незамедлительно направляют имеющиеся материалы в органы прокуратуры.

## **6. Особенности выполнения административных процедур (действий) в многофункциональных центрах предоставления государственных и муниципальных услуг**

6.1. Описание последовательности действий при предоставлении муниципальной услуги включает в себя следующие процедуры:

1) информирование заявителя о порядке предоставления муниципальной услуги;

2) принятие и регистрация заявления и документов, необходимых для предоставления муниципальной услуги;

3) формирование и направление межведомственных запросов в органы, участвующие в предоставлении муниципальной услуги, в том числе по комплексному межведомственному запросу;

4) проверка действительности усиленной квалификационной цифровой электронной подписи заявителя, использованной при подаче заявления о предоставлении муниципальной услуги;

5) направление заявления с документами в Исполком;

6) выдача заявителю результата муниципальной услуги.

6.2. Информирование заявителя о порядке предоставления муниципальной услуги

Заявитель вправе обратиться в МФЦ лично, по телефону и (или) электронной почте для получения консультаций о порядке получения муниципальной услуги.

Специалист МФЦ информирует заявителя, в том числе по составу, форме представляемой документации и другим вопросам для получения муниципальной услуги и при необходимости оказывает помощь в заполнении бланка заявления.

Заявитель может получить информацию о порядке предоставления муниципальной услуги путем свободного доступа с сайта МФЦ <http://mfc16.tatarstan.ru/>

Процедуры, устанавливаемые настоящим пунктом, осуществляются в день обращения заявителя.

Результат процедур: информация по составу, форме представляемой документации и другим вопросам получения муниципальной услуги.

6.3. Принятие и регистрация заявления

6.3.1. Заявитель лично, через доверенное лицо или в электронной форме подает письменное заявление о предоставлении муниципальной услуги и представляет документы в соответствии с пунктом 2.5 настоящего Регламента в МФЦ, удаленное рабочее место МФЦ.



Заявление о предоставлении муниципальной услуги в электронной форме направляется через Портал государственных и муниципальных услуг Республики Татарстан. Регистрация заявления, поступившего в электронной форме, осуществляется в установленном порядке.

6.3.2. Специалист МФЦ, ведущий прием заявлений, осуществляет процедуры, предусмотренные регламентом работы МФЦ.

Процедуры, устанавливаемые настоящим пунктом, осуществляются в сроки, установленные регламентом работы МФЦ.

Результат процедур: принятое и зарегистрированное заявление.

#### 6.4. Формирование пакета документов

6.4.1. Специалист МФЦ в соответствии с регламентом работы МФЦ:

проверяет действительность усиленной квалификационной цифровой электронной подписи заявителя, использованной при подаче заявления о предоставлении муниципальной услуги;

формирует и направляет межведомственные запросы в органы, участвующие в предоставлении муниципальной услуги, в том числе по комплексному межведомственному запросу.

Процедуры, устанавливаемые настоящим пунктом, осуществляются в сроки, установленные регламентом работы МФЦ.

Результат процедур: направленные запросы.

6.4.2. Специалист МФЦ после получения ответов на запросы формирует пакет документов и направляет его в Исполком в порядке, установленном регламентом работы МФЦ.

Процедуры, устанавливаемые настоящим пунктом, осуществляются в сроки, установленные регламентом работы МФЦ.

Результат процедур: направленные в Исполком документы.

#### 6.5. Выдача результата муниципальной услуги

6.5.1. Специалист МФЦ при поступлении результата муниципальной услуги из Исполкома регистрирует его в установленном порядке. извещает заявителя (его представителя) с использованием способа связи, указанного в заявлении, о результате предоставления муниципальной услуги.

Процедуры, устанавливаемые настоящим подпунктом, осуществляются в день поступления документов из Исполкома.

Результат процедур: извещение заявителя (его представителя) о результате предоставления муниципальной услуги.

6.5.2. Специалист МФЦ выдает заявителю результат муниципальной услуги

Процедуры, устанавливаемые настоящим пунктом, осуществляются в порядке очередности, в день прибытия заявителя в сроки, установленные регламентом работы МФЦ.

Результат процедур: выданный результат муниципальной услуги.

\_\_\_\_\_

(наименование органа  
местного самоуправления)

\_\_\_\_\_

от гражданина (-ки) \_\_\_\_\_

(Ф.И.О.)

\_\_\_\_\_ /

проживающего (-ей) по адресу: \_\_\_\_\_

\_\_\_\_\_

**ЗАЯВЛЕНИЕ**

Прошу включить меня, \_\_\_\_\_ /

(Ф.И.О.)

паспорт \_\_\_\_\_, выданный \_\_\_\_\_

(серия, номер) (кем, когда)

\_\_\_\_\_ "\_\_\_" \_\_\_\_\_ г.,

в состав участников мероприятий по улучшению жилищных условий граждан, проживающих в сельской местности, в том числе молодых семей и молодых специалистов, в рамках подпрограммы "Устойчивое развитие сельских территорий" Государственной программы развития сельского и регулирования рынков сельскохозяйственной продукции, сырья и продовольствия на 2013 - 2020 годы по категории " \_\_\_\_\_ "

\_\_\_\_\_ "

(гражданин, молодая семья, молодой специалист - нужное указать)

Жилищные условия планирую улучшить путем \_\_\_\_\_

(строительство жилого дома, приобретение жилого помещения, участие в долевом строительстве жилых домов (квартир) - нужное указать)

в \_\_\_\_\_.

(наименование муниципального образования, в котором гражданин желает приобрести (построить) жилое помещение)

Состав семьи:

жена (муж) \_\_\_\_\_

(Ф.И.О.) (дата рождения)

проживает по адресу: \_\_\_\_\_;

дети:

\_\_\_\_\_

(Ф.И.О.) (дата рождения)

проживает по адресу: \_\_\_\_\_;

\_\_\_\_\_

(Ф.И.О.) (дата рождения)

проживает по адресу: \_\_\_\_\_.

Кроме того, со мной постоянно проживают в качестве членов семьи:

\_\_\_\_\_;

(Ф.И.О.) (дата рождения)

\_\_\_\_\_;

(Ф.И.О.) (дата рождения)

---

 (Ф.И.О.)

---

 (дата рождения)

С условиями участия в мероприятиях по улучшению жилищных условий граждан, проживающих в сельской местности, в том числе молодых семей и молодых специалистов, в рамках подпрограммы "Устойчивое развитие сельских территорий" Государственной программы развития сельского и регулирования рынков сельскохозяйственной продукции, сырья и продовольствия на 2013 - 2020 годы ознакомлен и обязуюсь их выполнять.

---

 (Ф.И.О. заявителя)

---

 (подпись заявителя)

---

 (дата)

Совершеннолетние члены семьи:

1) \_\_\_\_\_ ;

(Ф.И.О., подпись)

(дата)

2) \_\_\_\_\_ ;

(Ф.И.О., подпись)

(дата)

3) \_\_\_\_\_ ;

(Ф.И.О., подпись)

(дата)

4) \_\_\_\_\_ .

(Ф.И.О., подпись)

(дата)

К заявлению прилагаются следующие документы:

1) \_\_\_\_\_ ;

(наименование документа и его реквизиты)

2) \_\_\_\_\_ ;

(наименование документа и его реквизиты)

3) \_\_\_\_\_ ;

(наименование документа и его реквизиты)

4) \_\_\_\_\_ .

(наименование документа и его реквизиты)

Министерство сельского хозяйства и продовольствия  
Республики Татарстан

СВИДЕТЕЛЬСТВО

о предоставлении социальной выплаты на строительство  
(приобретение) жилья в сельской местности

№ \_\_\_\_\_

Настоящим свидетельством удостоверяется, что \_\_\_\_\_  
(Ф.И.О.)

гражданина - владельца свидетельства, наименование, серия и номер

\_\_\_\_\_ документа, удостоверяющего личность, кем и когда выдан)

является участником мероприятий по улучшению жилищных условий в рамках подпрограммы "Устойчивое развитие сельских территорий" Государственной программы развития сельского хозяйства и регулирования рынков сельскохозяйственной продукции, сырья и продовольствия на 2013 - 2020 годы (далее - подпрограмма).

В соответствии с условиями подпрограммы ему (ей) предоставляется социальная выплата в размере \_\_\_\_\_ рублей  
(цифрами и прописью)

на \_\_\_\_\_  
(приобретение жилого помещения, строительство жилого дома, участие

\_\_\_\_\_ в долевом строительстве жилых домов (квартир) - нужное указать)

\_\_\_\_\_ (наименование муниципального образования)

\_\_\_\_\_ (должность) (подпись) (Ф.И.О.)

М.П.

-----  
линия отреза

КОРЕШОК СВИДЕТЕЛЬСТВА

о предоставлении социальной выплаты на строительство  
(приобретение) жилья в сельской местности <\*>

№ \_\_\_\_\_

Настоящим свидетельством удостоверяется, что \_\_\_\_\_

(Ф.И.О.

---

 гражданина - владельца свидетельства, наименование, серия и номер
 

---



---

 документа, удостоверяющего личность, кем и когда выдан)
 

---

является участником мероприятий по улучшению жилищных условий в рамках подпрограммы "Устойчивое развитие сельских территорий" Государственной программы развития сельского хозяйства и регулирования рынков сельскохозяйственной продукции, сырья и продовольствия на 2013 - 2020 годы (далее - подпрограмма).

В соответствии с условиями подпрограммы ему (ей) предоставлена социальная выплата в размере \_\_\_\_\_ рублей,  
(цифрами и прописью)

в том числе за счет:

средств федерального бюджета в размере \_\_\_\_\_ рублей,  
(цифрами и прописью)

средств бюджета Республики Татарстан \_\_\_\_\_  
(цифрами и прописью)

\_\_\_\_\_ рублей;  
средств местного бюджета в размере \_\_\_\_\_  
(цифрами и прописью)

\_\_\_\_\_ рублей.

Свидетельство выдано Министерством сельского хозяйства и продовольствия Республики Татарстан.

---

 (должность)

---

 (подпись)

---

 (Ф.И.О.)

М.П.

## ОБОРОТНАЯ СТОРОНА СВИДЕТЕЛЬСТВА

Свидетельство дает право гражданину на открытие банковского счета в кредитной организации на территории субъекта Российской Федерации по месту выдачи свидетельства и действует не более 1 года с даты выдачи. Численный состав семьи гражданина _____ человек.	<b>ОТМЕТКА ОБ ОПЛАТЕ</b> (заполняется кредитной организацией) Дата оплаты _____ Реквизиты договора, на основании которого произведена оплата _____ Сумма по договору _____
Члены семьи: _____; (Ф.И.О., степень родства)	Получатель социальной выплаты _____; (Ф.И.О.)
_____; (Ф.И.О., степень родства)	Сумма перечислений _____
_____. (Ф.И.О., степень родства)	(подпись ответственного работника кредитной организации)

Расчетная стоимость строительства (приобретения) жилья _____ _____ рублей.	М.П.
Дата выдачи свидетельства _____	
(должность) _____ (Ф.И.О.) _____	
_____ М.П.	
(подпись) _____	

---

линия отреза

Предоставленная социальная выплата направляется на \_\_\_\_\_  
(приобретение жилого

\_\_\_\_\_ помещения, строительство жилого дома, участие в долевом строительстве  
жилых домов (квартир) - нужное указать)

Численный состав семьи гражданина \_\_\_\_\_ человек.

Члены семьи: \_\_\_\_\_;  
(Ф.И.О., степень родства)

\_\_\_\_\_;  
(Ф.И.О., степень родства)

\_\_\_\_\_.  
(Ф.И.О., степень родства)

Дата выдачи свидетельства \_\_\_\_\_

Подпись владельца свидетельства \_\_\_\_\_

Свидетельство выдано Министерством сельского хозяйства и продовольствия  
Республики Татарстан.

\_\_\_\_\_ (должность)

\_\_\_\_\_ (подпись)

\_\_\_\_\_ (Ф.И.О.)

М.П.

Отметка о построенном (приобретенном) жилом помещении:

размер построенного (приобретенного) жилья \_\_\_\_\_,

адрес построенного (приобретенного) жилья \_\_\_\_\_.

Руководителю  
Исполнительного комитета  
Менделеевского муниципального  
района Республики Татарстан  
От: \_\_\_\_\_

**Заявление  
об исправлении технической ошибки**

Сообщаю об ошибке, допущенной при оказании муниципальной услуги

\_\_\_\_\_  
(наименование услуги)

Записано: \_\_\_\_\_

Правильные  
сведения: \_\_\_\_\_

Прошу исправить допущенную техническую ошибку и внести соответствующие изменения в документ, являющийся результатом муниципальной услуги.

Прилагаю следующие документы:

- 1.
- 2.
- 3.

В случае принятия решения об отклонении заявления об исправлении технической ошибки прошу направить такое решение:

посредством отправления электронного документа на адрес E-mail: \_\_\_\_\_;  
в виде заверенной копии на бумажном носителе почтовым отправлением по адресу: \_\_\_\_\_.

Подтверждаю свое согласие, а также согласие представляемого мною лица на обработку персональных данных (сбор, систематизацию, накопление, хранение, уточнение (обновление, изменение), использование, распространение (в том числе передачу), обезличивание, блокирование, уничтожение персональных данных, а также иных действий, необходимых для обработки персональных данных в рамках предоставления муниципальной услуги), в том числе в автоматизированном режиме, включая принятие решений на их основе органом предоставляющим муниципальную услугу, в целях предоставления муниципальной услуги.



Настоящим подтверждаю: сведения, включенные в заявление, относящиеся к моей личности и представляемому мною лицу, а также внесенные мною ниже, достоверны. Документы (копии документов), приложенные к заявлению, соответствуют требованиям, установленным законодательством Российской Федерации, на момент представления заявления эти документы действительны и содержат достоверные сведения.

Даю свое согласие на участие в опросе по оценке качества предоставленной мне муниципальной услуги по телефону: \_\_\_\_\_.

\_\_\_\_\_  
(дата)

\_\_\_\_\_ ( \_\_\_\_\_ )  
(подпись) (Ф.И.О.)

**Реквизиты должностных лиц, ответственных за предоставление муниципальной услуги и осуществляющих контроль ее исполнения,**

**Исполнительный комитет Менделеевского муниципального района**

Должность	Телефон	Электронный адрес
Руководитель	(85549) 2-12-64	mendeley@tatar.ru
Специалист	(85549) 2-12-43	Gulnara.Fazullina@tatar.ru