ИСПОЛНИТЕЛЬНЫЙ КОМИТЕТ НОВОШЕШМИНСКОГО МУНИЦИПАЛЬНОГО РАЙОНА РЕСПУБЛИКИ ТАТАРСТАН
ул. Советская, д.80,
с. Новошешминск,423190

ТАТАРСТАН РЕСПУБЛИКАСЫ ЯҢА ЧИШМӘ МУНИЦИПАЛЬ РАЙОНЫ БАШКАРМА КОМИТЕТЫ
Совет урамы, 80,
Яңа Чишмә авылы,423190

тел.: (8-84348) 2-31-00, факс: (8-84348) 2-20-22, chishma@tatar.ru

КАРАР

2019 елның «11» июленнән № 172

«Балигъ булмаганнарның күчемле мөлкәтен читләштерү буенча алыш-биреш ясауга алдан рөхсәт бирү буенча дәүләт хезмәте күрсәтүнең Административ регламентын раслау турында»

Татарстан Республикасы Икътисад министрлыгы рекомендацияләре нигезендә Татарстан Республикасы Яңа Чишмә муниципаль районы Башкарма комитеты **КАРАР БИРӘ**:

1. Балигъ булмаганнарның күчемле мөлкәтен читләштерү буенча алыш-биреш ясауга алдан рөхсәт бирү буенча дәүләт хезмәте күрсәтүнең Административ регламентын расларга.

2. Әлеге карарны «Интернет» мәгълүмат – телекоммуникация челтәрендә «Татарстан Республикасының хокукый мәгълүмат рәсми порталында» һәм Татарстан Республикасы Яңа Чишмә муниципаль районының рәсми сайтында бастырып чыгарырга (халыкка игълан итәргә).

3. Әлеге карарның үтәлешен тикшереп торуны Татарстан Республикасы Яңа Чишмә муниципаль районы Башкарма комитеты җитәкчесенең икътисад буенча урынбасарына йөкләргә.

Яңа Чишмә муниципаль районы
Башкарма комитеты җитәкчесе **Р.Р. Фәсәхов**

Расланган карар
Башкарма комитеты җитәкчесе
урынбасары
муниципаль районы
Татарстан Республикасы
2019 елның 11 июле № 172

Балигъ булмаганнарның күчемле мөлкәтен читләштерү буенча алыш-биреш ясауга алдан рөхсәт бирү буенча дәүләт хезмәте күрсәтүнең Административ регламенты

1. Гомуми нигезләмәләр

1.1. Әлеге Регламент Балигъ булмаганнарның күчемле мөлкәтен читләштерү буенча алыш-биреш ясауга алдан рөхсәт бирү буенча дәүләт хезмәте күрсәтүнең стандартын һәм тәртибен билгели.

1.2. Дәүләт хезмәтен алучылар: законлы вәкилләре ризалыгы белән эшләүче Россия Федерациясенең ундүрт яшькә җиткән балигъ булмаган балалар яки балигъ булмаган балаларның күчемле мөлкәтен алу буенча алыш-биреш ясауга алдан рөхсәт алырга теләгән ундүрт яшькә җитмәгән балигъ булмаган балаларның законлы вәкилләре (алга таба-мөрәҗәгать итүчеләр).

1.3. Дәүләт хезмәте Татарстан Республикасы Яңа Чишмә муниципаль районы Башкарма комитеты тарафыннан күрсәтелә.

Дәүләт хезмәтен башкаручы - гариза бирүченең яшәү урынындагы Башкарма комитетның опека һәм попечительлек бүлеге (алга таба - бүлек).

1.3.1. Башкарма комитетның опека һәм попечительлек бүлегенең урнашу урыны: 423190, ТР, Яңа Чишмә районы, Яңа Чишмә авылы, Совет урамы, 80.

Эш режимы: шимбә һәм якшәмбедән кала, көн саен.

Дүшәмбе - җомга сәг. 8.00 - 16.15.

Төшке аш вакыты сәг. 12.00 - 13.00.

Керү пропуск һәм (яки) шәхесне раслаучы документ белән яки иректә.

1.3.2. Опека һәм попечительлек бүлеге телефоны: 8(84348)2-26-95.

1.3.3. Рәсми сайт адресы: http://novosheshminsk.tatarstan.ru, электрон почта адресы: Opeka.Nsm@tatar.ru.

1.3.4. Дәүләт хезмәте күрсәтү турында мәгълүмат алу мөмкинлеге:

1) опекуннар (яки попечительләр) белән эшләү өчен бинада урнашкан дәүләт хезмәте турында визуаль һәм текстлы мәгълүматны үз эченә алган дәүләт хезмәте турында мәгълүмати стендлар ярдәмендә);

2) Татарстан Республикасы Яңа Чишмә муниципаль районы Башкарма Комитетының рәсми сайты аша: (http://novosheshminsk.tatarstan.ru./);

Татарстан Республикасының дәүләт һәм муниципаль хезмәтләре Порталында (http://uslugi.tatar.ru./);

Дәүләт һәм муниципаль хезмәтләрнең (функцияләрнең) Бердәм Порталында (http://gosuslugi.ru/.);

3) опека һәм и попечительлек бүлегенә телдән мөрәҗәгать иткәндә (шәхсән яки телефон аша);

4) опека һәм и попечительлек бүлегенә язмача мөрәҗәгать иткәндә (шул исәптән, электронного документ формасында да).

1.3.5. Дәүләт хезмәте күрсәтү мәсьәләләре буенча мәгълүмат опека һәм попечительлек бүлеге белгече тарафыннан Татарстан Республикасы Яңа Чишмә муниципаль районының рәсми сайтында урнаштырыла (http://novosheshminsk.tatarstan.ru//) һәм гариза бирүчеләр белән эшләү өчен Башкарма комитет биналарында мәгълүмат стендларында.

1.4. Дәүләт хезмәте күрсәтү түбәндәге норматив актлар нигезендә башкарыла:

Россия Федерациясенең Гражданнар кодексы, 30.11.1994 №51-ФЗ (алга таба – ГК РФ) («Россия Федерациясе законнары җыелмасы», 05.12.1994, №32, ст.3301, «Российская газета», 238-239, 08.12.1994);

Россия Федерациясенең Гаилә кодексы, 29.12.1995 №223-ФЗ (алга таба – РФ ГК) («Россия Федерациясе законнары җыелмасы», 01.01.1996, №1, ст.16, «Российская газета», №17, 27.01.1996);

«Опека һәм попечительлек турында " 2008 елның 24 апрелендәге 48-ФЗ номерлы Федераль закон (алга таба-48-ФЗ номерлы Федераль закон) («Россия Федерациясе законнары җыелмасы», 28.04.2008, № 1755 ст.);

Дәүләт һәм муниципаль хезмәтләр күрсәтүне оештыру турында" 2010 елның 27 июлендәге 210-ФЗ номерлы Федераль закон (алга таба-210-ФЗ номерлы Федераль закон) (РФ законнары җыелмасы, 02.08.2010, № 31, 4179 ст.));

Татарстан Республикасының Гаилә кодексы, 13.01.2009 № 4-ЗРТ (алга таба – ТР ГК) ("Республика Татарстан" 16 январь 2009 г. N 8, "Ватаным Татарстан" 17 январь 2009 г. N 8, Ведомости Государственного Совета Татарстана, N 1, январь 2009 г);

«Татарстан Республикасында опека һәм попечительлек органнары эшчәнлеген оештыру турында " 2004 елның 27 февралендәге 8-ТРЗ номерлы Татарстан Республикасы законы (алга таба – 8-ТРЗ номерлы Татарстан Республикасы Законы) (Татарстан Республикасы, №43-44, 02.03.2004);

- «Татарстан Республикасында муниципаль берәмлекләрнең җирле үзидарә органнарына опека һәм попечительлек өлкәсендә Татарстан Республикасының аерым дәүләт вәкаләтләрен бирү турында " 2008 елның 20 мартындагы 7-ТРЗ номерлы Татарстан Республикасы законы (алга таба – ТР Законы №7-ТРЗ) (Татарстан Республикасы, №60-61, 25.03.2008);

Татарстан Республикасы Министрлар Кабинетының «Татарстан Республикасы дәүләт хакимиятенең башкарма органнары тарафыннан дәүләт хезмәтләре күрсәтүнең административ регламентларын эшләү һәм раслау тәртибен раслау турында һәм Татарстан Республикасы Министрлар Кабинетының аерым карарларына үзгәрешләр кертү хакында» 2010 ел, 2 ноябрь, 880 нче карары (алга таба - Татарстан Республикасы Министрлар Кабинетының 880 нче карары) (Татарстан Республикасы Министрлар Кабинеты карарлары һәм боерыклары җыентыгы, республика башкарма хакимияте органнарының норматив актлары, 08.12.2010, № 46, ст. 2144);

Татарстан Республикасы Яңа Чишмә муниципаль районы Советының 2015 елның 18 мартындагы 42247 номерлы карары (алга таба - Устав) белән расланган Яңа Чишмә муниципаль районы Уставы белән кабул ителде);

- Яңа Чишмә муниципаль районы Советының 2006 елның 18 февралендәге 6-44 номерлы карары (алга таба-ИК турындагы Нигезләмә) белән расланган Татарстан Республикасы Яңа Чишмә муниципаль районы Башкарма комитеты турында нигезләмә);

- Татарстан Республикасы Яңа Чишмә муниципаль районы Башкарма комитеты җитәкчесе тарафыннан расланган Татарстан Республикасы Яңа Чишмә муниципаль районы Башкарма комитетының опека һәм попечительлек бүлеге турында нигезләмә (алга таба-бүлек турында Нигезләмә));

- Яңа Чишмә муниципаль районы Башкарма комитеты җитәкчесенең 15 нче боерыгы белән расланган Татарстан Республикасы Яңа Чишмә муниципаль районы Башкарма комитетының эчке хезмәт тәртибе кагыйдәләре белән.03.2013 №11 (алга таба - кагыйдәләр).

2. Дәүләт хезмәте күрсәтү стандарты

Стандарт таләбенең атамасы	Стандартның эчтәлеге	Дәүләт хезмәтен яки таләпне билгеләүче норматив акт
2.1. Дәүләт хезмәтенең исеме	Балигъ булмаганнарның күчемле мөлкәтен читләштерү буенча алыш-биреш ясауга алдан рөхсәт бирү	ст.28 ГК РФ ст.37 ГК РФ ст. 21 Федераль закон № 48-ФЗ
2.2. Дәүләт хезмәте күрсәтүче орган исеме	Мөрәҗәгать итүченең тору урвыны буенча Татарстан Республикасы Яңа Чишмә муниципаль районы Башкарма комитеты	Башкарма комитет турында нигезләмә
2.3. Дәүләт хезмәте күрсәтү нәтиҗәләренең тасвирламасы	Балигъ булмаганнарның күчемле мөлкәтен читләштерү буенча алыш-биреш ясауга алдан рөхсәт бирү буенча боерык (карар) Дәүләт хезмәте күрсәтүдән баш тарту тырында хат.	ст.28 ГК РФ ст.37 ГК РФ ст. 21 Федераль закон № 48-ФЗ
2.4. Хезмәт күрсәтү вакыты	Дәүләт хезмәте күрсәтүгә кагылышлы гражданнарның язмача мөрәҗәгатьләрен карау теркәлгән көннән алып 15 эш көне эчендә гамәлгә ашырыла.	№ 48-ФЗ Федераль законның 21 ст.
2.5. Хезмәт күрсәтү өчен законнар һәм башка норматив хокукый актлар нигезендә кирәкле документларның тулы исемлеге	1. Ике ата - ананың да гаризасы (яки аларны алмаштыручыларның) (Кушымта №1). 2. ата - ананың паспортлары (яки аларны алмаштыручыларның). 3. Балаларның туу турындагы таныклыклары. 4. 14 яшкә җиткән балигъ булмаганнарның паспорты. 5. Читләштерелә торган күчмә милеккә хокукны	

	раслый торган документлар. 6. Хокукларны дәүләт теркәве турында таныклык (булганда). 7. Күчмә милекнең техник паспорты. 8. Эш башкару вакытына күчмә милекнең бәясе. 9. Сатылган милек урынына алынучы милеккә хокукны раслый торган документлар (Хокукларны дәүләт теркәве турында таныклык (булганда), техник паспорт, милекнең бәясен раслаучы документ), яки баланың читләштерелгән милеге бәясенә тәңгәл суммадагы, балигъ булмаган бала исеменә ачылган хисап счетыннан өземтә. 10. Балигъ булмаган бала исеменә ачылган банк счеты. Документларның күчермәләре оригиналлар булганда бер нөсхәдә тапшырыла; документларның нотариус тарафыннан расланган күчермәләре булса ярый	
2.6. Дәүләт органнары, җирле үзидарә органнары һәм башка оешмалар карамагында булган һәм норматив хокукый актлар нигезендә хезмәт күрсәтү өчен гариза бирүче тәкъдим итәргә хокуклы кирәкле документларның тулы исемлеге	Дәүләт хезмәте күрсәтү өчен ведомствоара хезмәттәшлек кысаларында соратып алынырга мөмкин булган документлар: Балигъ булмаган баланың теркәлү урыныннан йорт кенәгәсеннән өземтә	
2.7. Норматив хокукый	Дәүләт хезмәтен килештерү таләп ителми	

актларда каралган очракларда килештерү хезмәт күрсәтү өчен таләп ителгән һәм дәүләт хезмәте күрсәтүче башкарма хакимият органы тарафыннан гамәлгә ашырыла торган дәүләт хакимияте органнары һәм аларның структур бүлекчәләре Исемлеге		
2.8. Дәүләт хезмәте күрсәтү өчен кирәкле документларны кабул итүдән баш тарту өчен нигезләрнең тулы исемлеге	1. тапшырылган документлар 2.5 п. билгеләнгән таләпләргә туры килми 2. Тапшырылган документларда алдан килешенмәгән төзәтүләр. 3. мөрәҗәгать итүченең фактик яшәү урыны буенча түгел	
2.9. Дәүләт хезмәте күрсәтүне туктатып тору яисә бирүдән баш тарту өчен нигезләрнең тулы исемлеге	Дәүләт хезмәте күрсәтүдән баш тарту өчен нигез булып түбәндәгеләр тора: 1. Законлы вәкилләрнең ризалыгы булмау. 2. Мөрәҗәгать итүче тарафыннан дөрес рәсмиләштермәгән яки тулы булмаган, яки дәүләт хезмәте күрсәтү хокукын билгеләүче ялган мәгълүматлар тапшыру. 3. балигъ булмаган балаларның милек хокукларын кысу . Дәүләт хезмәтен туктату өчен нигезләр юк	ТР№ 8-ЗРТ Законының 5 ст.
2.10. Дәүләт хезмәте башкарган өчен дәүләт пошлинасы яисә башка түләү	Дәүләт хезмәте түләүсез нигездә бирелә	

алуның тәртибе, күләме һәм түләүне башкару өчен нигез		
2.11. Дәүләт хезмәтләрен күрсәтү өчен кирәкле һәм, хезмәт күрсәтү өчен мәҗбүри булган түләү алу тәртибе, күләме һәм нигезләре, мондый түләүне исәпләү методикасы турында мәгълүматны кертеп	Кирәкле һәм мәҗбүри хезмәт күрсәтү таләп ителми	
2.12. Хезмәт күрсәтүтурында гариза тапшырганда чиратта көтү һәм дәүләт хезмәте күрсәтү нәтиҗәләрен алуның максималь көтү срогы	Муниципаль хезмәт күрсәтү өчен документлар тапшырганда яки нәтиҗәсен алган очракта чиратта көтүнең максималь вакыты 15 минуттан артмаска тиеш. Дәүләт хезмәтләрен алучыларның аерым категорияләре өчен чират билгеләнмәгән	
2.13. Дәүләт хезмәте күрсәтү турында мөрәҗәгать итүченең мөрәҗәгатен теркәү вакыты	Гариза кергән көнне	
2.14. Муниципаль хезмәт күрсәтелә торган биналарга, гариза бирүчеләрне көтү һәм кабул итү урынына, шул исәптән әлеге объектларның инвалидлар өчен үтемлелеген тәэмин итүгә, инвалидларны социаль яклау турында	Муниципаль хезмәт күрсәтү янгын системасы һәм янгын сүндерү системасы белән, документларны рәсмиләштерү өчен кирәкле җиһазлар, мәгълүмати стендлар белән җиһазландырылган биналарда башкарыла. Инвалидларның муниципаль хезмәт күрсәтү урынына тоткарлыксыз керү мөмкинлеге тәэмин ителә (бинага уңайлы керү- чыгу һәм аның эчендә хәрәкәт	

Россия Федерациясе законнары нигезендә, мондый хезмәтләр күрсәтү тәртибе турында визуаль, текст һәм мультимедияле мәгълүмат урнаштыру һәм рәсмиләштерүгә таләпләр	итү). Муниципаль хезмәт күрсәтү тәртибе турында визуаль, текст һәм мультимедиа мәгълүматы гариза бирүчеләр өчен уңайлы урыннарда, шул исәптән инвалидларның чикләнгән мөмкинлекләрен исәпкә алып, урнаштырыла	
2.15. Муниципаль хезмәт күрсәтүнең һәркем өчен мөмкин булуы һәм сыйфаты күрсәткечләре, шул исәптән мөрәҗәгать итүченең вазыйфаи затлар белән үзара хезмәттәшлеге һәм аларның дәвамлылыгы, дәүләт һәм муниципаль хезмәтләр күрсәтүнең күпфункцияле үзәгендә муниципаль хезмәт алу мөмкинлеге, дәүләт һәм муниципаль хезмәтләр күрсәтүнең күпфункцияле үзәгенең эш урыннарында, муниципаль хезмәт күрсәтүнең барышы турында мәгълүмат алу мөмкинлеге, шул исәптән мәгълүмати-коммуникацион технологияләр кулланып	Муниципаль хезмәт күрсәтүләрнең һәркем өчен мөмкин булуы күрсәткечләре булып түбәндәгеләр тора: Башкарма комитет бинасының (опека һәм попечительлек бүлеге) җәмәгать транспортыннан файдалану мөмкинлеге зонасында урнашуы; кирәкле сандагы белгечләр, шулай ук гариза бирүчеләрдән документлар кабул итеәлә торган биналар булу; мәгълүмати стендларда, мәгълүмат ресурсларында муниципаль хезмәт күрсәтү ысуллары, тәртибе һәм сроклары турында тулы мәгълүмат булу:дәүләт һәм муниципаль хезмәтләрнең бердәм порталында , “Интернет” челтәрендә http://novosheshminsk.tatarstan.ru " мәгълүмати ресурсында; инвалидларга башка затлар белән беррәттән хезмәт күрсәтүгә комачаулаучы киртәләрне узарга ярдәм күрсәтү. Муниципаль хезмәт күрсәтүнең сыйфаты: мөрәҗәгать итүчеләрдән документлар кабул итү һәм тапшыруда чиратлар;	

	муниципаль хезмәт күрсәтү срокларын бозу; муниципаль хезмәт күрсәтүче муниципаль хезмәткәрләрнең гамәлләренә (гамәл кылмауларына) карата шикаять; муниципаль хезмәт күрсәтүче муниципаль хезмәткәрләрнең гариза бирүчеләргә карата әдәпсез, игътибарсыз мөнәсәбәтенә карата шикаятьләр булмау белән характерлана Муниципаль хезмәт күрсәтү турында гариза биргәндә һәм муниципаль хезмәт нәтиҗәсен алган очракта муниципаль хезмәт күрсәтүче вазыйфаи затның һәм мөрәҗәгать итүченең бер тапкыр үзара хезмәттәшлеге күздә тотыла. Хезмәттәшлекнең озынлыгы регламент белән билгеләнә. Дәүләт һәм муниципаль хезмәтләр күрсәтүнең күпфункцияле үзәгендә (алга таба – КФҮ) муниципаль хезмәт күрсәткәндә, КФҮнең ерак урнашкан эш урыннарында консультация бирүне, документлар кабул итүне һәм бирүне КФҮ белгече башкара. Муниципаль хезмәт күрсәтүнең барышы турында мәгълүмат мөрәҗәгать итүче тарафыннан http://novosheshminsk.tatarstan.ru сайтыннан, дәүләт һәм муниципаль хезмәтләрнең Бердәм порталыннан, КФҮләрдә алына ала	
2.16. Электрон формада хезмәт күрсәтү үзенчәлекләре	Хезмәт күрсәтү тәртибе турында консультация Башкарма комитетның Интернет – кабул итү бүлмәсе аша башкарыла. Гариза һәм документлар электрон формада дәүләт һәм муниципаль хезмәтләр Порталы аша җибәрелә	

	(адрес: /http://www.gosuslugi.ru/) аннан соң рөхсәт алган вакытта документларның оригиналларын күрсәтү таләбе белән	

3. Административ процедураларның (гамәлләрнең) составы, эзлеклелеге һәм үтәү сроклары, аларны үтәү тәртибенә карата таләпләр

3.1. Дәүләт хезмәте күрсәткәндә гамәлләр тәртибен тасвирлау.

3.1.1. Балигъ булмаганнарның күчемле мөлкәтен читләштерү буенча алыш-биреш ясауга алдан рөхсәт бирү буенча дәүләт хезмәте күрсәтү түбәндәге процедураларны үз эченә ала:

1) гариза бирүчегә консультация бирү;

2) дәүләт хезмәтләрен күрсәтү өчен гариза һәм тиешле документлар кабул итү (әлеге регламентның 2.5. пункты);

3) дәүләт хезмәте күрсәтүдә катнашучы органнарга ведомствоара мөрәҗәгатьләрне формалаштыру һәм җибәрү

4) Балигъ булмаган бала (балалар) исеменнән сатып алуның өстенлекле хокукыннан баш тартуга алдан рөхсәт бирүгә әзерлек;

5) мөрәҗәгать итүчегә дәүләт хезмәте нәтиҗәсен тапшыру;

6) мөрәҗәгать итүчегә, нигез булганда, дәүләт хезмәте күрсәтүдән баш тарту турында хат җибәрү.

3.1.2. Дәүләт хезмәте күрсәтү буенча гамәлләр тәртибенең блок-схемасы әлеге Административ регламентның №3 Кушымтасында күрсәтелгән.

3.2. Мөрәҗәгать итүчегә консультация бирү.

Гариза бирүче шәхсән, телефон, электрон почта аша Opeka.Nsm@tatar.ru һәм (яки) хат белән опека һәм попечительлек бүлегенә дәүләт хезмәтләрен алу тәртибе турында консультацияләр алу өчен мөрәҗәгать итә.

Опека һәм попечительлек бүлеге белгече мөрәҗәгать итүчегә консультация бирә, шул исәптән дәүләт хезмәте алу өчен кирәкле документларның составы, формасы һәм эчтәлеге буенча да.

Әлеге пункт белән билгеләнә торган Процедура мөрәҗәгать итү көнендә гамәлгә ашырыла.

Поцедуралар нәтиҗәсе: документлар составы һәм хезмәт алуның башка мәсьәләләре буенча консультацияләр.

3.3. Гариза бирүчене кабул итү, документларны кабул итү.

3.3.1. Мөрәҗәгать итүче тарафыннан шәхсән яисә электрон рәвештә Татарстан Республикасы дәүләт һәм муниципаль хезмәтләр Порталы аша (http://www.gosuslugi.ru) 2.5 пунктында күрсәтелгән гариза бирелә (җибәрелә).

3.3.2. гражданин шәхесен билгели - шәхесне раслаучы документны тикшерә;

- кирәкле документларның барлыгын тикшерә;;

- документларны тутыруның дөреслеген (документларда чистартулар, өстәп язулар, сызып ташланган сүзләр һәм килештерелмәгән төзәтүләр булмавын, шулай ук аларның эчтәлеген дөрес аңларга мөмкинлек бирми торган җитди бозыклар юклыгын) тикшерә.

Әлеге Регламентның 2.8 пунктында күрсәтелгән документларны кабул итүдән баш тарту өчен нигезләр булмаганда, опека һәм попечительлек бүлеге белгече мөрәҗәгать итүчегә рөхсәт бирү өчен гариза кабул итү датасы һәм аңа

теркәлә торган документлар турында хәбәр итә, шуннан соң әлеге Регламентның 3.3.3 пунктчасында каралган процедуралар гамәлгә ашырыла..

Әлеге Регламентның 2.8 пунктында күрсәтелгән документларны кабул итүдән баш тарту өчен нигез булган очракта, мөрәҗәгать итүчегә гариза биргәндә опека һәм попечительлек бүлеге белгече шәхсән аңа гаризаны теркәү өчен каршылыклар булуы турында хәбәр итә һәм документлар кабул итүдән баш тарту өчен ачыкланган нигезләрне язмача аңлатып, документларны кире кайтара.

Әлеге пункт белән билгеләнә торган Процедура мөрәҗәгать итү көнендә гамәлгә ашырыла.

Процедураларның нәтиҗәсе: кабул ителгән документлар, гаризаларны теркәү журналында теркәү язуы, расписка яки гариза бирүчегә кире кайтарылган документлар.

3.3.3. Опека һәм попечительлек бүлеге белгече әлеге Регламентның 2.9 пунктында каралган дәүләт хезмәте күрсәтүдән баш тарту өчен нигезләр булуын тикшерүне гамәлгә ашыра.

Хезмәт күрсәтүдән баш тарту өчен нигез булган очракта, опека һәм попечительлек бүлеге белгече баш тарту турында хат әзерли һәм кул куелган көннән алып 3 көн эчендә гариза бирүчегә мәгълүматны җиткерә.

Бер үк вакытта гариза бирүчегә барлык документлар кире кайтарыла һәм карар өстеннән шикаять бирү тәртибе аңлатыла һәм әлеге Регламентның 3.7 пунктында каралган процедураларны гамәлгә ашыра.

Дәүләт хезмәте күрсәтүдән баш тарту өчен нигезләр булмаган очракта, мөрәҗәгать итүче биргән документларда булган мәгълүматларны тикшерү эшен оештыра.

Әлеге пункт белән билгеләнә торган процедуралар гариза кергән көннән 2 эш көне эчендә гамәлгә ашырыла.

Процедураларның нәтиҗәсе: документларны тикшерү һәм бәяләмә әзерләү яки баш тарту турында карар кабул итү.

3.4. Дәүләт хезмәте күрсәтүдә катнашучы органнарга ведомствоара запросларны формалаштыру һәм җибәрү.

3.4.1. Опека һәм попечительлек бүлеге белгече (мөрәҗәгать итүче белән алдан килешеп) ведомствоара электрон хезмәттәшлек системасы чаралары буенча электрон формада запрослар җибәрә:

Балигъ булмаганнарның яшәү урыныннан яшәү урыныннан йорт кенәгәсеннән өземтә һәм финансово-лицевой счет.

Әлеге пункт белән билгеләнә торган процедуралар 3.3.3 пунктчасында каралган процедура тәмамлаганнан соң бер көн эчендә гамәлгә ашырыла.

Процедураларның нәтиҗәсе: мәгълүматлар бирү турында җибәрелгән запрослар.

3.4.2. Опека һәм попечительлек бүлеге дәүләт хезмәте күрсәтүдә катнашучы органнар соравы буенча автоматлаштырылган режимда башкарыла:

- соратып алынган мәгълүматларны эзләү һәм эшкәртү,

- ведомствоара электрон хезмәттәшлеге аша соратып алына торган мәгълүматларны формалаштыру, яисә соратып алына торган белешмәләр булмаган очракта, соратып алына торган белешмәләр бирүдән баш тарту

сәбәпләрен күрсәтеп, баш тарту турында хәбәр җибәрү.

Әлеге пункт белән билгеләнә торган процедуралар опека һәм попечительлек бүлеге запрослары кергән вакыттан алып биш көн эчендә гамәлгә ашырыла.

Процедураларның нәтиҗәсе: запроска җавап яки әлеге Регламентның .3.4. пунктында күрсәтелгән мәгълүматларны бирүдән баш тарту турында белдерү.

3.5. Балигъ булмаганнарның күчемле мөлкәтен читләштерү буенча алыш-биреш ясауга алдан рөхсәт бирү турында боерык (карар) яки баш тарту турында хат әзерләү.

3.5.1. Опека һәм попечительлек бүлеге белгече тапшырылган документлар нигезендә балигъ булмаганнарның күчемле мөлкәтен читләштерү буенча алыш-биреш ясауга алдан рөхсәт бирү турында боерык (карар) яки баш тарту турында хат әзерли һәм килештерү һәм раслау өчен Яңа Чишмә муниципаль районы Башкарма комитеты җитәкчесенә юллый.

Әлеге пункт белән билгеләнә торган процедуралар алдагы процедуралар тәмамлаганнан соң биш эш көне эчендә гамәлгә ашырыла.

Процедураларның нәтиҗәсе: 3.7 п. буенча әзерләнгән балигъ булмаганнарның күчемле мөлкәтен читләштерү буенча алыш-биреш ясауга алдан рөхсәт бирү турында боерык (карар) яки баш тарту турында хат.

3.6. Мөрәҗәгать итүчегә хезмәт нәтиҗәсен тапшыру.

3.6.1. Опека һәм попечительлек бүлеге белгече, имзаланган бәяләмә алгач, аны регистрацияли һәм гариза бирүчегә бирә (җибәрә). Тискәре нәтиҗә булган очракта, баш тарту турында хатны шәхсән кулына тапшыра яки 3.7. пункт нигезендә заказлы хат белән почта аша җибәрә.

Әлеге пункт белән билгеләнә торган процедуралар 3.5.1 пунктчасында каралганча, процедураны тәмамлаганнан соң бер көн эчендә гамәлгә ашырыла.

Процедураларның нәтиҗәсе: Мөрәҗәгать итүчегә хезмәт нәтиҗәсен тапшыру (юнәлтү).

3.7. Мөрәҗәгать итүчегә дәүләт хезмәте күрсәтүдән баш тарту турында хат җибәрү.

3.7.1. Рөхсәт бирүдән баш тарту турында Карар кабул ителгән очракта, опека һәм попечительлек бүлеге белгече хезмәт күрсәтүдән баш тарту турында хат проектын әзерли (алга таба – баш тарту турында хат).

Баш тарту турында әзерләнгән хат проекты Татарстан Республикасы Яңа Чишмә муниципаль районы Башкарма комитеты җитәкчесенә имзалау өчен җибәрелә.

Әлеге пункт белән билгеләнә торган процедуралар баш тарту өчен нигезләрне ачыклаганнан соң өч көн эчендә гамәлгә ашырыла.

Процедураларның нәтиҗәсе: имзалау өчен юнәтелгән баш тарту турында хат проекты.

3.7.2. Яңа Чишмә муниципаль районы Башкарма комитеты җитәкчесе баш тарту турында хат проектын имзалый һәм опека һәм попечительлек бүлеге белгеченә кире кайтара.

Әлеге пункт белән билгеләнә торган процедуралар бер көн эчендә гамәлгә ашырыла.

Процедураларның нәтиҗәсе: баш тарту турында имзаланган хат.

3.9.3. Опека һәм попечительлек бүлеге белгече имзаланганнан соң 3 көн эчендә мөрәҗәгать итүчегә баш тарту турында хатны җиткерә. Бер үк вакытта гариза бирүчегә барлык документлар кире кайтарыла һәм карар өстеннән шикаять бирү тәртибе аңлатыла.

Әлеге пункт белән билгеләнә торган процедуралар процедураны тәмамлаганнан соң, 3.7.2 пунктчасында каралганча, бер көн эчендә гамәлгә ашырыла.

Процедураның нәтиҗәсе: мөрәҗәгать итүченең дәүләт хезмәте күрсәтүдән баш тарту турында хәбәр итүе.

4. Дәүләт хезмәте күрсәтүне контрольдә тоту тәртибе һәм формалары

Дәүләт хезмәте күрсәтүнең тулылыгын һәм сыйфатын контрольдә тоту гариза бирүчеләрнең хокукларын бозу очракларын ачыклау һәм булдырмау, дәүләт хезмәте күрсәтү процедураларының үтәлешен тикшерү, карарлар кабул итү һәм опека һәм попечительлек органының вазыйфаи затларының гамәлләренә (гамәл кылмау) шикаятьләре булган мөрәҗәгатьләргә җаваплар әзерләүне үз эченә ала.

Административ процедураларның үтәлешен контрольдә тоту формалары булып түбәндәгеләр тора:

- дәүләт хезмәте күрсәтү буенча документлар проектларына хокукый экспертиза үткәрү. Экспертиза нәтиҗәсе булып проектларны визалау тора;
- билгеләнгән тәртиптә эш алып баруны тикшерү үткәрелә;
- билгеләнгән тәртиптә дәүләт хезмәте күрсәтү процедураларының үтәлешен тикшерү.

Документларны билгеләнгән тәртиптә рәсмиләштергән тикшерүләр нәтиҗәләре буенча, мөрәҗәгать итүчеләр хокукларын бозу, шулай ук конфиденциаль мәгълүматларны фаш итү очраклары ачыкланган очракта, мәгълүмат Россия Федерациясе законнары нигезендә гаепле затларны җаваплылыкка тарту өчен муниципаль берәмлек Башкарма комитеты җитәкчесенә җибәрелә.

Контроль тикшерүләр планлы һәм планнан тыш булырга мөмкин.

Тикшерүләр уздырганда дәүләт хезмәте күрсәтүгә (комплекслы тикшерүләр) яки мөрәҗәгать итүченең конкрет мөрәҗәгате буенча бәйле барлык мәсьәләләр дә карала ала.

Дәүләт хезмәте күрсәткәндә гамәлләр кылуга контрольне гамәлгә ашыру һәм Яңа Чишмә муниципаль районы Башкарма комитеты җитәкчесенә карарлар кабул итү максатыннан дәүләт хезмәте күрсәтү нәтиҗәләре турында белешмәләр тапшырыла.

4.2. Административ процедуралар белән билгеләнгән гамәлләр тәртибен үтәүнең агымдагы контроле, белгечләр тарафыннан карарлар кабул итү, дәүләт хезмәте күрсәтүнең тулылыгын һәм сыйфатын, шулай ук конфиденциаль мәгълүматларны игълан итмәүне контрольдә тоту Яңа Чишмә муниципаль районы Башкарма комитетының дәүләт хезмәте башкару өчен җаваплы белгече, эш башкару хезмәте белгечләре тарафыннан башкарыла.

4.3. Агымдагы контрольне гамәлгә ашыручы вазыйфаи затлар исемлеге опека һәм попечительлек органының структур бүлекчәләре һәм вазыйфаи регламентлар турында нигезләмәләр белән билгеләнә.

Үткәрелгән тикшерүләр нәтиҗәләре буенча, гариза бирүчеләрнең хокукларын бозу очраклары ачыкланган очракта, гаепле затлар Россия Федерациясе законнары нигезендә җаваплылыкка тартыла.

4.4. Җаваплы башкаручы мөрәҗәгать итүченең мөрәҗәгатьләрен вакытында карап тикшермәгән өчен җаваплылык тота.

5. Муниципаль хезмәт күрсәтүче органнарның, шулай ук аларның вазыйфаи затларының, муниципаль хезмәткәрләрнең, КФҮ, КФҮ хезмәткәрләренең карарларына һәм гамәлләренә (гамәл кылмауларына) судка кадәр (судтан тыш) шикаять белдерү тәртибе

5.1. Муниципаль хезмәт алучылар Дәүләт хезмәте күрсәтүдә катнашучы Башкарма комитет хезмәткәрләренең гамәлләренә (гамәл кылмауларын) судка кадәр тәртиптә - Башкарма комитетка, Башкарма комитет җитәкчесенең гамәлләренә (гамәл кылмауларын) - муниципаль берәмлек Советына шикаять бирергә хокуклы.

КФҮнең карарларына һәм гамәлләренә (гамәл кылмавына), КФҮ хезмәткәренә законда билгеләнгән тәртиптә шикаять бирелә.

Мөрәҗәгать итүче шикаять белән, шул исәптән түбәндәге очракларда да мөрәҗәгать итә ала:

1) муниципаль хезмәт күрсәтү турында сорауның теркәлү вакытын бозу;

2) муниципаль хезмәт күрсәтү срогын бозу;

3) мөрәҗәгать итүчедән муниципаль хезмәт күрсәтү өчен Россия Федерациясе норматив хокукый актларында, Татарстан Республикасы норматив хокукый актларында, муниципаль хокукый актларда каралмаган документлар таләп итү;

4) мөрәҗәгать итүчедән муниципаль хезмәт күрсәтү өчен Россия Федерациясе, Татарстан Республикасы норматив хокукый актлары, муниципаль хокукый актлар белән каралган документларны кабул итүдән баш тарту;

5) федераль законнар һәм алар нигезендә кабул ителгән Россия Федерациясенең башка норматив хокукый актлары, Татарстан Республикасы законнары һәм башка норматив хокукый актлары, муниципаль хокукый актлар белән каралмаган очракта муниципаль хезмәт күрсәтүдән баш тарту;

6) муниципаль хезмәт күрсәткәндә мөрәҗәгать итүчедән Россия Федерациясе норматив хокукый актлары, Татарстан Республикасы норматив хокукый актлары, муниципаль хокукый актлар белән каралмаган түләү алу;

7) муниципаль хезмәт күрсәтүче Башкарма комитетның, муниципаль хезмәт күрсәтүче башкарма комитетның вазыйфаи затының, КФҮ хезмәткәренең муниципаль хезмәт күрсәтү нәтиҗәсендә бирелгән документларда җибәрелгән хаталарны төзәтүдән баш тарту яисә мондый төзәтүләрнең билгеләнгән срогын бозу;

8) муниципаль хезмәт күрсәтү нәтиҗәләре буенча документлар бирү вакытын яки тәртибен бозу;

9) әгәр федераль законнар һәм алар нигезендә кабул ителгән Россия Федерациясенең башка норматив хокукый актлары, Татарстан Республикасы законнары һәм башка норматив хокукый актлары, муниципаль хокукый актлар белән каралмаган булса, муниципаль хезмәт күрсәтүне туктатып тору;

10) дәүләт яисә муниципаль хезмәт күрсәткәндә мөрәҗәгать итүчедән документларны беренчел кабул итү вакытында дәүләт яисә муниципаль хезмәт күрсәтү өчен кирәкле документларны кабул итүдән баш тартканда, документ яисә мәгълүмат булмавы һәм (яисә) дөрес булмавы күрсәтелмәгән документларны һәм мәгълүмат таләп итү, яисә дәүләт яисә муниципаль хезмәт күрсәтүдән баш тарту (әлеге Федераль законның 7 статьясындагы 1 өлешенең 4 пунктында каралган очраклардан тыш).

Мөрәҗәгать итүчедән документларны беренчел кабул итү вакытында дәүләт яисә муниципаль хезмәт күрсәтү өчен кирәкле документларны кабул итүдән баш тартканда, документ яисә мәгълүмат булмавы һәм (яисә) дөрес булмавы күрсәтелмәгән документларны һәм мәгълүмат таләп итәргә, яисә дәүләт яисә муниципаль хезмәт күрсәтүдән баш тартырга хокуклы түгел, түбәндәге очраклардан тыш:

а) дәүләт яки муниципаль хезмәт күрсәтү турында гаризаны беренче тапкыр тапшырганнан соң, дәүләт яки муниципаль хезмәт күрсәтүгә кагылышлы норматив хокукый актлар таләпләре үзгәрү;

б) дәүләт яки муниципаль хезмәт күрсәтү турында гаризада һәм мөрәҗәгать итүче тарафыннан дәүләт яки муниципаль хезмәт күрсәтү өчен кирәкле документларны кабул итүдән яисә дәүләт яки муниципаль хезмәт күрсәтүдән баш тартканнан соң бирелгән документларда хаталар булу, һәм элек тәкъдим ителгән документлар комплектына кертелмәгән документларда хаталар булу;

в) документларның гамәлдә булу вакыты чыккан бклуы яки кабул итүдән баш тартканнан соң мәгълүматны дәүләт яки муниципаль хезмәт күрсәтү өчен кирәкле документларны кабул итүдән баш тартканнан соң яисә дәүләт яки муниципаль хезмәт күрсәтүдән баш тартканнан соң үзгәртү;

г) Федераль законның 16 статьясындагы 1.1 өлешендә каралган оешма хезмәткәре, дәүләт хезмәте күрсәтүче органның яисә муниципаль хезмәт күрсәтүче органның, дәүләт яисә муниципаль хезмәткәрнең, күпфункцияле үзәк хезмәткәренең, оешма хезмәткәренең дәүләт яисә муниципаль хезмәт күрсәтү өчен кирәкле документларны беренчел кабул итүдән яисә дәүләт яисә муниципаль хезмәт күрсәтүдән баш тартканда, дәүләт яки муниципаль хезмәт күрсәтү өлкәсендә хата яисә хокукка каршы эш (гамәл кылмау) фактлары (билгеләре) ачыкланганда, бу хакта дәүләт хезмәте күрсәтүче орган җитәкчесе яисә муниципаль хезмәт күрсәтүче орган җитәкчесе, күпфункцияле үзәк җитәкчесе, әлеге Федераль законның 16 статьясындагы 1.1 өлешендә каралган оешма җитәкчесе имзасы белән язмача рәвештә яисә мөрәҗәгать итүчегә хәбәр ителә, шулай ук китерелгән уңайсызлыклар өчен гафу үтенәләр.

5.2. Шикаять кәгазьдә, электрон формада муниципаль хезмәт күрсәтүче Башкарма комитетка, КФҮкә бирелә. Муниципаль хезмәт күрсәтүче Башкарма комитет җитәкчесенең карарларына һәм гамәлләренә (гамәл кылмауларына) карата шикаять муниципаль берәмлек Советына бирелә.

КФҮ хезмәткәренең карарларына һәм гамәлләренә (гамәл кылмауларына) карата шикаять законнарда билгеләнгән тәртиптә бирелә.

Муниципаль хезмәт күрсәтүче Башкарма комитетның, муниципаль хезмәт күрсәтүче Башкарма комитетның вазыйфаи затының, муниципаль хезмәткәрнең, муниципаль хезмәт күрсәтүче Башкарма комитет җитәкчесенең карарларына һәм гамәлләренә карата шикаять почта, КФҮ аша, КФҮнең еракта урнашкан эш урыны, "Интернет" мәгълүмат-телекоммуникация челтәре, Яңа Чишмә муниципаль берәмлегенең рәсми сайты аша җибәрелә ала (http://www. http://novosheshminsk.tatarstan.ru/@tatarstan.ru), Татарстан Республикасы дәүләт һәм муниципаль хезмәтләр Порталы (http://uslugi.tatarstan.ru/), дәүләт һәм муниципаль хезмәтләрнең бердәм порталы (функцияләре) (http://www.gosuslugi.ru/), шулай ук мөрәҗәгать итүченең шәхси кабул итүе вакытында кабул ителергә мөмкин.

5.3. Шикаятьтә түбәндәге мәгълүматлар булырга тиеш:

1) муниципаль хезмәт күрсәтүче органның, муниципаль хезмәт күрсәтүче органның вазифаи затының яки муниципаль хезмәткәрнең, КФҮ, аның җитәкчесе һәм (яки) хезмәткәренең, шикаять белдерелә торган карарларның һәм гамәлләрнең (гамәл кылмау) атамасы;

2) фамилиясе, исеме, атасының исеме (соңгысы - булган очракта), мөрәҗәгать итүче физик затның яшәү урыны турында мәгълүмат, мөрәҗәгать итүче юридик затның урнашу урыны турында мәгълүмат, шулай ук элемтә өчен телефон номеры (номеры), электрон почта адресы (булган очракта) һәм җавап бирүчегә җибәрелергә тиешле почта адресы;

3) муниципаль хезмәт күрсәтүче органның, муниципаль хезмәт күрсәтүче органның вазыйфаи заты яисә муниципаль хезмәткәр, КФҮ хезмәткәре, КФҮ хезмәткәренең шикаять белдерелә торган карарлары һәм гамәлләре (гамәл кылмау) турында мәгълүматлар;

4) мөрәҗәгать итүченең муниципаль хезмәт күрсәтүче органның, муниципаль хезмәт күрсәтүче органның вазифаи затының яки муниципаль хезмәткәрнең, КФҮ хезмәткәренең карары һәм гамәле (гамәл кылмау) белән килешмәве турында дәлилләр.

5.4. Шикаятьне карау срогы-теркәлгән көннән алып унбиш эш көне эчендә. Муниципаль хезмәт күрсәтүче органның (учреждение), муниципаль хезмәт күрсәтүче органның (учреждение хезмәткәренең) вазыйфаи затына, мөрәҗәгать итүчедән документлар кабул итүдә яисә җибәрелгән мөһер һәм хаталарны төзәтүдән баш тарту очрагында яисә билгеләнгән срокны бозу очрагында шикаять белдерелгәндә – теркәлгәннән соң биш эш көне эчендә.

5.5. Шикаятькә шикаятьтә бәян ителгән хәлләрне раслаучы документларның күчермәләре куелырга мөмкин. Бу очракта шикаятьтә аңа кушып бирелә торган документлар исемлеге беркетелә.

5.6. Шикаятьне карау нәтиҗәсе буенча түбәндәге карарларның берсе кабул ителә:

1) шикаять канәгатьләндерелә, шул исәптән кабул ителгән карарны юкка чыгару, муниципаль хезмәт күрсәтү нәтиҗәсендә бирелгән документларда җибәрелгән мөһер һәм хаталарны төзәтү, мөрәҗәгать итүчегә Россия Федерациясе норматив хокукый актлары, Татарстан Республикасы норматив

хокукый актлары, муниципаль хокукый актлар белән каралмаган акчаларны кире кайтару рәвешендә дә;

2) шикаятьне канәгатьләндерүдән баш тарталар. Әлеге пунктта күрсәтелгән карар кабул ителгән көннән соң килүче көннән дә соңга калмыйча мөрәҗәгать итүчегә язма рәвештә һәм мөрәҗәгать итүченең теләге буенча электрон формада шикаятьне карау нәтиҗәләре турында дәлилләнгән җавап җибәрелә.

5.7. Шикаять тиешле дәрәҗәдә канәгатьләндерелергә тиешле дип танылган очракта, мөрәҗәгать итүчегә муниципаль хезмәт күрсәтүче орган, күпфункцияле үзәк яки әлеге Федераль законның 16 статьясындагы 1.1 өлешендә каралган оешмалар тарафыннан әлеге статьяның 8 өлешендә күрсәтелгән башкарылырга тиешле гамәлләр турында мәгълүмат бирелә, китерелгән уңайсызлыклар өчен гафу үтенә, муниципаль хезмәт күрсәткәндә ачыкланган җитешсезлекләрне кичекмәстән бетерү максатларында, шулай ук һәм алга таба дәүләт яки муниципаль хезмәтен алу максатларында башкарылырга тиешле гамәлләр турында мәгълүмат бирелә.

5.8 Шикаятьне канәгатьләнергә тиеш түгел дип тану очрагында мөрәҗәгать итүчегә әлеге статьяның 8 өлешендә күрсәтелгән җавапта кабул ителгән карарның сәбәпләре турында дәлилләнгән аңлатмалар, шулай ук кабул ителгән карарка шикаять бирү тәртибе турында мәгълүмат бирелә.

5.9. Шикаятьне карау барышында яисә карап тикшерү нәтиҗәләре буенча административ хокук бозу составы билгеләре яки җинаять билгеләре ачыкланганда, шикаять карау буенча вәкаләтләр бирелгән хезмәткәр булган материалларны кичекмәстән прокуратура органнарына юллый.

Кушымта № 1
Балигъ булмаганнарның күчемле мөлкәтен читләштерү буенча алыш-биреш ясауга алдан рөхсәт бирү буенча дәүләт хезмәте күрсәтүнең Административ регламентына

____

____

гражданиннан__________________

(Ф.И.О.)

______________________________,

паспорт_________________________

______________________________,

____

______________________________ **адресы буенча**

яшәүче, телефон: ________________________

ГАРИЗА

____торган күчмә милекне сатуга (алыштыруга) рөхсәт бирүегезне сорыйм.

Милекнең техник характеристикалары:

____

_____________________________________,

Милекнең бәясе: ____,

Милек хуҗалары булып балигъ булмаган балалар тора:

____

(Ф.И.О.)

Милеккә нигез булып, ____

____

(закон буенча мирас итеп алу хокукы турындагы таныклык яки башкалар)

Алынган милек урынына баланың (балаларның) счетына

____суммада акча күчерелә

Яки

____

____сатып алына.

Балигъ булмаган балаларның хокуклары кысылмый. .

Балигъ булмаган балаларның шәхси мәгълүматлары белән эшләргә ризаык бирәм. .

Өстәмә мәгълүмат: ____________________________________.

______________________ ______________________

(дата) (имза)

Кушымта № 2
Балигъ булмаганнарның күчемле мөлкәтен
читләштерү буенча алыш-биреш ясауга
алдан рөхсәт бирү буенча дәүләт хезмәте күрсәтүнең
Административ регламентына

Дәүләт хезмәте күрсәтү өчен җаваплы вазыйфаи затларның реквизитлары

Татарстан Республикасы Яңа Чишмә муниципаль районы Башкарма комитеты Опека һәм попечительлек бүлеге

Вазифа	Телефон	Электрон адреслар
Бүлек начальнигы	**8(84348)2-26-95**	Opeka.Nsm@tatar.ru
Бүлек белгече	**8(84348)2-26-95**	Anastasiya.Bocharova@tatar.ru

Татарстан Республикасы Яңа Чишмә муниципаль районы Башкарма комитеты

Вазифа	Телефон	Электрон адреслар
Башкарма комитет җитәкчесе	**8(84348)2-20-02**	Chishma@tatar.ru
Башкарма комитет җитәкчесе урынбасары	**8(84348)2-23-31**	Chishma@tatar.ru
Башкарма комитет эшләре белән идарә итүче	**8(84348)2-20-94**	Mariy.Gubkina@tatar.ru

Кушымта № 3
Балигъ булмаганнарның күчемле мөлкәтен
читләштерү буенча алыш-биреш ясауга
алдан рөхсәт бирү буенча дәүләт хезмәте күрсәтүнең
Административ регламентына
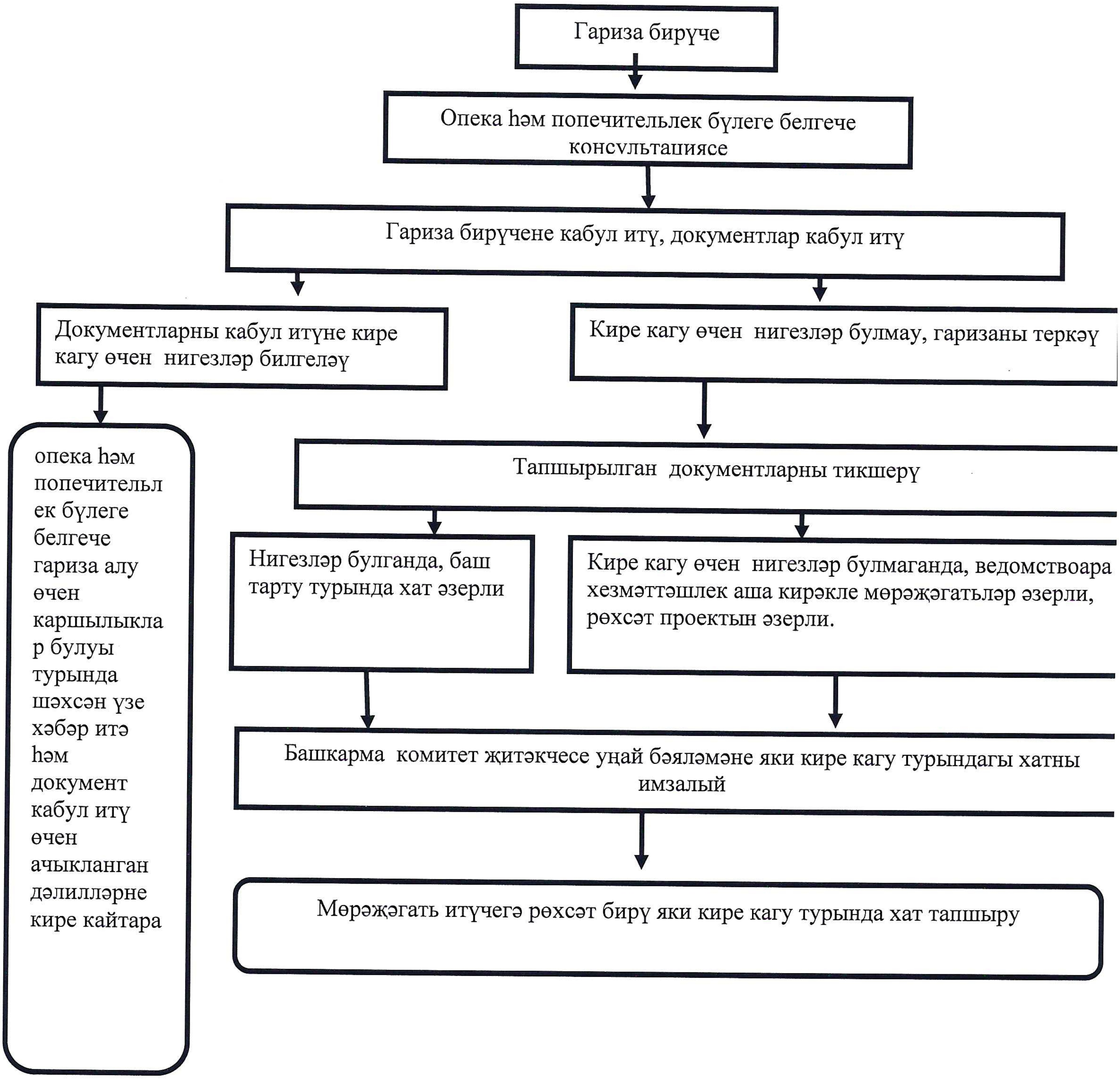
Дәүләт хезмәте күрсәтүнең эш тәртибенең БЛОК-СХЕМАСЫ