



ПРИКАЗ

БОЕРЫК

28.02.2019

г.Казань

№ 131-осн

Азнакай урманчылыгының
урман хужалыгы регламентын
раслау турында

Россия Федерациясе Урман кодексының 83 статьясының 1 өлешендәге 9 пункты, «Татарстан Республикасында урманнардан файдалану турында» 2018 елның 22 маендагы 22-ТРЗ номерлы Татарстан Республикасы Законының 3 статьясының 3 өлешендәге 1 пункты нигезендә боерык бирәм:

1. Азнакай урманчылыгының урман хужалыгы регламентын расларга (кушымтада бирелә).

2. Татарстан Республикасы Урман хужалыгы министрлыгының түбәндәге боерыкларын көчен югалткан дип танырга:

«Азнакай урманчылыгының урман хужалыгы регламентын раслау турында» 2013 елның 22 октябрәндәге 571/2-осн номерлы;

Татарстан Республикасы Урман хужалыгы министрлыгының 2013 елның 22 октябрәндәге 571/2-осн номерлы боерыгы белән расланган Азнакай урманчылыгы урман хужалыгы регламентына үзгәрешләр кертү турында» 2018 елның 14 декабрәндәге 701-осн номерлы.

3. Әлеге боерык аны рәсми бастырып чыгарган көненнән башлап 10 көн узгач үз көченә керә.

4. Әлеге Боерык үтәлешен контрольдә тотуны урман хужалыгы министрының беренче урынбасары Ә.Н.Бәдертдиновка йөкләргә.

Министр

Р.Ә. Кузюров

Татарстан Республикасы Урман
хужалыгы министрлыгының 2019
елның 28.02 131-осн номерлы
боерыгы белән расланды

АЗНАКАЙ УРМАНЧЫЛЫГЫНЫҢ УРМАН ХУЖАЛЫГЫ РЕГЛАМЕНТЫ

Эчтәлек

КЕРЕШ	5
1.1. Урманчылыкка кыскача сыйфатлама	16
1.1.1. Урманчылыкның аталышы һәм урнашкан урыны.....	16
1.1.2. Урманчылыкның, кишәрлек урманчылыкларының гомуми мәйданы, урманчылык территориясенә районнар буенча бүленеше	16
1.1.3. Урманчылык урманнарының урман үсү зоналарына, урманлы районнарға һәм урман яклау зоналарына һәм урман-орлык районнарына бүленеше.....	19
1.1.4. Урманчылык урманнарының кварталлар яисә аларның өлешләре буенча максатчан билгеләнеше һәм яклаучы урман категорияләре буенча бүленеше, шулай ук яклаучы, эксплуатация һәм резерв урманнарын бүлеп чыгару нигезләре	21
1.1.5. Урманчылык территориясендә урман фонды жирләре составыннан урманлы һәм урмансыз жирләргә сыйфатлама	26
1.1.6. Гамәлдәге һәм проектлана торган махсус сакланучы табигый территорияләргә һәм объектларга, аларны оештыру, экологик челтәрләрен үстерү, биотөрлелеген саклау планнарына сыйфатлама	28
1.1.7. Илкүләм мирас буенча проектлана торган урманнарға сыйфатлама.....	30
1.1.8. Диләнке эшләрен гамәлгә ашырганда сакланьрга тиешле биологик күптөрлелек төрләрен һәм буфер зоналары зурлыклары исемлеге.....	30
1.1.9. Гамәлдәге урман, урман эшкәртү инфраструктурасы объектларына, урман инфраструктурасын ясауга бәйле булмаган объектларга, әлеге объектларны төзү, үзгәртеп кору һәм эксплуатацияләү буенча чараларның территориаль планлаштыру документларында каралган сыйфатлама.....	35
1.2. Урманнардан рөхсәтле файдалану төрләре	39
2 БҮЛЕК. УРМАННАРДАН РӨХСӘТЛЕ ФАЙДАЛАНУ НОРМАТИВЛАРЫ, ПАРАМЕТРЛАРЫ ҺӘМ ЧОРЛАРЫ, УРМАННАРНЫ САКЛАУ, ЯКЛАУ ҺӘМ ТОРГЫЗУ НОРМАТИВЛАРЫ	44
2.1. Урманнардан агач материалы эзерләү өчен рөхсәтле файдалану нормативлары, параметрлары һәм чорлары	44
2.1.1. Өлгергән һәм картайган урман утыртмаларын кисү буенча файдалану өчен билгеләнгән диләнке күләме.....	45
2.1.2. Урманнарны тәрбияләгәндә урта яшьле, өлгереп килүче, өлгергән һәм картайган урман утыртмаларын кисү буенча файдалану өчен билгеләнгән диләнке күләме (агач материалы алуның ел саен рөхсәт ителгән күләме)	51
2.1.3. Барлык төр кисүләрдә файдалану өчен билгеләнгән диләнке күләме (агач материалы алуның ел саен рөхсәт ителгән күләме)	108
2.1.4. Кисентеләрнең яшьләре.....	114
2.1.5. Агачлыкларның тулылыгын һәм составын, диләнкеләрнең күләмнәрен, диләнкеләрнең тоташу чорларын, киртекләр санын, кисүләренә кабатлану чорларын исәпкә алып, агач материалын сайлау проценты (ешлыгы).....	115
2.1.6. Урман торгызу методлары.....	117
2.1.7. Урманнардан үзагач эзерләү өчен файдалану вакытлары һәм башка мәгълүматлар	117

2.2. Урманнардан чәер эзерләү өчен рөхсәтле файдалану нормативлары, параметрлары һәм чорлары	118
2.3. Урманнардан агач булмаган урман ресурслары эзерләү һәм жыеп алу өчен файдалану нормативлары, параметрлары һәм чорлары	119
2.3.1. Урманнардан агач булмаган урман ресурсларын төрләре буенча эзерләү һәм жыеп алу өчен файдалану нормативлары (ел саен рөхсәт ителгән күләннәре) һәм параметрлары.....	119
2.3.2. Урманнардан агач булмаган урман ресурслары эзерләү һәм жыю өчен файдалану чорлары	120
2.4. Урманнардан азык-төлек урман ресурслары эзерләү һәм дару үләннәре жыю өчен файдалану нормативлары, параметрлары һәм чорлары.....	120
2.4.1. Урманнардан азык-төлек урман ресурсларын һәм дару үләннәрен төрләре буенча эзерләү һәм жыеп алу өчен файдалану нормативлары (ел саен рөхсәт ителгән күләннәре) һәм параметрлары.....	120
2.4.2. Эзерләү һәм жыеп алу вакытлары.....	121
2.4.3. Агач сутлары эзерләгәндә нормативлар һәм параметрлар.....	122
2.4.4. Абага-кара абага эзерләү	122
2.4.5. Урманнардан азык-төлек урман ресурслары эзерләү һәм дару үләннәре жыеп алу өчен файдалану чорлары	123
2.5. Урманнардан аучылык хужалыгы өлкәсендә эшчәнлек төрләрен гамәлгә ашыру өчен файдалану нормативлары, параметрлары һәм чорлары.....	123
2.5.1. Аучылык инфраструктурасы объектларын урнаштыру өчен биотехник чаралар уздыру исемлеге һәм нормалары	124
2.6. Урманнардан авыл хужалыгы алып бару өчен рөхсәтле файдалану нормативлары, параметрлары һәм чорлары.....	124
2.6.1. Урманнардан авыл хужалыгы алып бару өчен файдалану параметрлары	125
2.7. Урманнардан фәнни-тикшеренү һәм мәгариф эшчәнлеген гамәлгә ашыру өчен файдалану нормативлары, параметрлары һәм чорлары.....	125
2.8. Урманнардан рекреация эшчәнлеген гамәлгә ашыру өчен файдалану нормативлары, параметрлары һәм чорлары.....	126
2.8.1. Урманнардан рекреация эшчәнлеген гамәлгә ашыру өчен файдалану нормативлары.....	126
2.8.2. Рекреация эшчәнлегенә бәйле зона кварталларының һәм (яки) аларның өлешләре исемлеге	126
2.8.3. Рекреация эшчәнлегенә караган зона территориясен функциональ зоналарга бүлү.....	126
2.8.4. Урман кишәрлекләрендә вакытлыча төзелгән корылмалар исемлеге һәм аларны төзекләндерү нормативлары.....	126
2.8.5. Урманнардан рекреация эшчәнлеген гамәлгә ашыру өчен файдалану параметрлары һәм чорлары	127
2.9. Урманнардан урман плантацияләре ясау һәм аларны эксплуатацияләү өчен рөхсәтле файдалану нормативлары, параметрлары һәм чорлары.....	128

2.10. Урманнардан жимешле, жиләкле, декоратив урман үсемлекләрен һәм дару үләннәрен үстерү өчен файдалану нормативлары, параметрлары һәм чорлары.....	128
2.11. Урманнардан урман үсентеләренең утырту материалын (үрентеләр, чәчкеннәр) үстерү өчен файдалану нормативлары, параметрлары һәм чорлары.....	129
2.12. Урманнардан жир асты байлыкларын геологик өйрәнү буенча эшләр башкару өчен, файдалы казылма ятмаларын эшкәртү өчен файдалану нормативлары, параметрлары һәм чорлары.....	130
2.13. Урманнардан сусаклагычлар һәм башка төрле ясалма су объектлары, шулай ук гидротехника корылмалары, елга портлары, причаллар төзү һәм эксплуатацияләү өчен файдалану нормативлары, параметрлары һәм сроклары	131
2.14. Урманнардан линияле объектлар төзү, үзгәртеп кору, эксплуатацияләү өчен файдалану нормативлары, параметрлары һәм чорлары.....	132
2.15. Урманнардан агач материалы һәм башка төрле урман ресурслары эшкәртү өчен файдалану нормативлары, параметрлары һәм чорлары	135
2.16. Урманнардан дини эшчәнлекне гамәлгә ашыру өчен файдалану нормативлары, параметрлары һәм чорлары.....	136
2.17. Урманнарны саклауга, яклауга һәм янадан үстерүгә карата таләпләр...	137
2.17.1. Урманнарда янгын куркынычсызлыгы чараларына, урманнарны радиоактив матдәләр белән пычранудан һәм тискәре башка йогынтыдан саклауга карата таләпләр.....	137
2.17.2. Урманнарны яклауга карата таләпләр (санитар-савыктыру чараларының, урманнарны яклау буенча профилактика чараларының, зарарлы организмнарның чыганакларын ликвидацияләү чараларының, шулай ук вәкаләтле федераль башкарма хакимият органы билгеләгән башка чараларның нормативлары һәм параметрлары).....	140
2.17.3. Урманнарны янадан үстерүгә карата таләпләр	145
2.18. Урман үсү зоналары һәм урманлы районнар буенча урманнардан файдалануга карата таләпләрнең үзенчәлекләре.....	158
3 БҮЛЕК. Урманнардан файдалануда чикләмәләр	159
3.1. Урманнарның максатчан билгеләнеш төрләре буенча чикләмәләр.....	159
3.2. Махсус якланучы урман кишәрлеге төрләре буенча чикләмәләр.....	160
3.3. Урманнардан файдалану төрләре буенча чикләмәләр.....	161

КЕРЕШ

Әлеге урман хужалыгы регламенты Азнакай урманчылыгы чикләрендә урнашкан урманнардан файдалану, аларны саклау, яклау һәм торгызу нигезе булып тора.

Урман хужалыгы регламенты Россия Федерациясе Урман кодексының 87 статьясының 7 өлеше, Россия Федерациясе Табигать ресурслары һәм экология министрлыгының «Урман хужалыгы регламентларының составын, аларны эшләү тәртибен, аларның гамәлдә булу срокларын һәм аларга үзгәрешләр кертү тәртибен раслау турында» 2017 елның 27 февралендәге 72 номерлы боерыгы нигезендә эшләнә.

Урман хужалыгы регламентының гамәлдә булу чоры 2029 елның 1 апреленә кадәр.

Урман хужалыгы регламентын эшлэгәндә түбәндәгеләр файдаланылды:

Татарстан Республикасы Урман хужалыгы министрлыгының 2018 елның 2 февралендәге 44/1-осн номерлы боерыгы белән расланган 2017 елгы урман корылышы материаллары;

дәүләт урман реестры материаллары.

Регламентны эшләүче:

Татарстан Республикасы Урман хужалыгы министрлыгы.

Почта адресы: Ямашев пр., 37А й., Казан ш., 420124.

E-mail: Minleshoz@tatar.ru.

Сайт: Minleshoz.tatarstan.ru.

Тел. (843) 221-37-01.

Факс (843) 221-37-37.

Россия Федерациясе закон актлары

Россия Федерациясе Урман кодексы (алга таба – РФ УК),

Россия Федерациясе Су кодексы (алга таба – РФ СК),

Россия Федерациясе Жир кодексы (алга таба – РФ ЖК),

Россия Федерациясе Гражданлык кодексы (алга таба – РФ ГК),

«Жир асты байлыклары турында» 1992 елның 21 февралендәге 2395-1 номерлы Россия Федерациясе законы (алга таба – «Жир асты байлыклары турында» РФ законы).

«Янғын куркынычсызлыгы турында» 1994 елның 21 декабрендәге 69-ФЗ номерлы федераль закон (алга таба – «Янғын куркынычсызлыгы турында» ФЗ).

«Махсус сакланучы табигый территорияләр турында» 1995 елның 14 мартындагы 33-ФЗ номерлы федераль закон (алга таба – 33-ФЗ номерлы федераль закон).

«Хайваннар дөньясы турында» 1995 елның 24 апрелендәге 52-ФЗ номерлы федераль закон (алга таба – 52-ФЗ номерлы федераль закон).

«Геодезия, картография һәм киңлек мәгълүматлары турында һәм Россия Федерациясенә аерым закон актларына үзгәрешләр кертү хакында» 2015 елның 30

декабрэндәге 431-ФЗ номерлы федераль закон (алга таба – 431-ФЗ номерлы федераль закон).

«Пестицидлар һәм агрохимикатлар белән имин эш итү турында» 1997 елның 19 июлендәге 109-ФЗ номерлы федераль закон (алга таба – 109-ФЗ номерлы федераль закон).

«Намус иреге турында һәм дини берләшмәләр турында» 1997 елның 26 сентябрэндәге 125-ФЗ номерлы федераль закон (алга таба – 125-ФЗ номерлы федераль закон).

«Кадастр эшчәнлеге турында» 2007 елның 24 июлендәге 221-ФЗ номерлы федераль закон (алга таба – 221-ФЗ номерлы федераль закон).

«Россия Федерациясендә газ белән тәэмин итү турында» 1999 елның 31 мартындагы 69-ФЗ номерлы федераль закон (алга таба – 69-ФЗ номерлы федераль закон).

«Жир корылышы турында» 2001 елның 18 июнендәге 78-ФЗ номерлы федераль закон (алга таба – 78-ФЗ номерлы федераль закон).

«Әйләнә-тирә мохитне саклау турында» 2002 елның 10 гыйнварындагы 7-ФЗ номерлы федераль закон (алга таба – 7-ФЗ номерлы федераль закон).

«Электр энергетикасы турында» 2003 елның 26 мартындагы 35-ФЗ номерлы федераль закон (алга таба – 35-ФЗ номерлы федераль закон).

«Элемтә турында» 2003 елның 07 июлендәге 126-ФЗ номерлы федераль закон (алга таба – 126-ФЗ номерлы федераль закон).

«Россия Федерациясе Урман кодексын гамәлгә кертү турында» 2006 елның 04 декабрэндәге 201-ФЗ номерлы федераль закон (алга таба – 201-ФЗ номерлы федераль закон).

«Орлыкчылык турында» 1997 елның 17 декабрэндәге 149-ФЗ номерлы федераль закон (149-ФЗ номерлы федераль закон).

«Ау һәм аучылык ресурсларын саклау һәм Россия Федерациясенә аерым закон актларына үзгәрешләр кертү турында» 2009 елның 24 июлендәге 209-ФЗ номерлы федераль закон (алга таба – 209-ФЗ номерлы федераль закон).

«Үсемлекләр карантини турында» 2014 елның 21 июлендәге 206-ФЗ номерлы федераль закон (алга таба – 206-ФЗ номерлы федераль закон).

РФ Урман кодексында каралган хокукый мөнәсәбәтләрне жайга салучы норматив хокукый актлар (2019 елның 01 гыйнварына карата).

РФ Урман кодексы статьясы	РФ Урман кодексында каралган	Норматив актлар
1	2	3
Россия Федерациясе Хөкүмәте актлары		
91 ст. 7 өл.	Дәүләт реестрыннан өземтәләр биргән өчен түләү	Россия Федерациясе Хөкүмәтенен «Дәүләт урман реестрыннан өземтәләр биргән өчен түләү күләме һәм аны алу тәртибе турында» 2007 елның 03 мартындагы 138 номерлы карары
100 ст. 2	Урман кишәрлекләренә һәм	Россия Федерациясе Хөкүмәтенен «Урман

РФ Урман кодексы статьясы	РФ Урман кодексінде каралган	Норматив актлар
1	2	3
өл., 81 ст. 38 п.	урманнардан файдаланганда барлыкка килэ торган мөлкэт хокукларына китерелгән зыянны түләү. Урман законнары бозылу нәтижәсендә урманнарға китерелгән зыянның күләмен исәпләү таксаларын һәм методикаларын раслау	законнарын бозу нәтижәсендә урманнарға һәм аларда булган табигать объектларына китерелгән зыянны каплау үзенчәлекләрен раслау турында» 2018 елның 29 декабрдәге 1730 номерлы карары
96 ст., 81 ст. 36 п.	Федераль дөүләт урман күзәтчелеге (урман сагы), аны гамәлгә ашыру тәртібе	Россия Федерациясе Хөкүмәтенә «Федераль дөүләт урман күзәтчелеген (урман сагын) гамәлгә ашыру турында нигезләмә раслау турында» 2007 елның 22 июндәге 394 номерлы карары
50 ст. 3 өл.	Зат, затлар төркеме тарафыннан эзерләнергә тиешле агач материалының максималь күләмен билгеләү	Россия Федерациясе Хөкүмәтенә «Зат, затлар төркеме тарафыннан эзерләнергә тиешле максималь үзагач күләмен билгеләү турында» 2007 елның 22 июндәге 395 номерлы карары
73 ст. 4 өл., 81 ст. 27 п.	Федераль мөлкәттәге урман ресурслары берәмлеге өчен түләү ставкалары һәм урман кишәрлеген арендау өчен урман кишәрлеге мәйданы берәмлеге өчен түләү ставкалары билгеләү	Россия Федерациясе Хөкүмәтенә «Федераль милектә булган урман кишәрлеген арендау буенча урман ресурслары күләме берәмлеге өчен түләү ставкалары һәм урман кишәрлеге мәйданы берәмлеге өчен түләү ставкалары турында» 2007 елның 22 маендагы 310 номерлы карары
44 ст.	Сусаклагычлар, башка төрле ясалма су объектлары, шулай ук гидротехника корылмалары, дингез портлары, дингез терминаллары, елга портлары, причаллар төзү һәм аларны эксплуатацияләү өчен урманнардан файдалану	Россия Федерациясе Хөкүмәтенә «Су объекттын файдалануга тапшыру турында карар эзерләү һәм кабул итү тәртібе турында» 2006 елның 30 декабрдәге 844 номерлы карары
45 ст.	Урманнардан линияле объектлар төзү, үзгәртеп кору, эксплуатацияләү өчен файдалану	Россия Федерациясе Хөкүмәтенә «Россия Федерациясе элементә линияләрен һәм корылмаларын саклау кагыйдәләрен раслау турында» 1995 елның 9 июндәге 578 номерлы карары
76 ст. 3 өл., 81 ст. 30 п.	Урман утыртмаларын сату-алу шартнамәләре буенча түләү. Федераль мөлкәттә, шулай ук Россия Федерациясе субъектлары мөлкәтендә һәм муниципаль мөлкәттә торучы жирләрдә эзерләнгән торган агач материалы берәмлеге өчен түләү ставкаларын билгеләү	Россия Федерациясе Хөкүмәтенә «Федераль мөлкәттә торган урман кишәрлеген арендау буенча урман ресурслары күләме берәмлеге өчен түләү ставкалары һәм урман кишәрлеге мәйданы берәмлеге өчен түләү ставкалары турында» 2007 елның 22 маендагы 310 номерлы карары

РФ Урман кодексы статьясы	РФ Урман кодексында каралган	Норматив актлар
1	2	3
16 ст. 3 өл., 60.3 ст., 81 ст. 17 п.	Урманнарда санитар куркынычсызлык. Урман утыртмаларын кисү тәртибе	Россия Федерациясе Хөкүмәтенен «Урманнарда санитар куркынычсызлык кагыйдәләре турында» 2007 елның 20 маендагы 607 номерлы карары
16 ст. 3 өл., 53 ст. 3 өл., 81 ст. 16 п.	Урманнарда янғын куркынычсызлыгы. Урман утыртмаларын кисү тәртибе	Россия Федерациясе Хөкүмәтенен «Урманнарда янғын куркынычсызлыгы кагыйдәләрен раслау турында» 2007 елның 30 июнендәге 417 номерлы карары; Россия Федерациясе Хөкүмәтенен «Урманнарны янғынга каршы кору чаралары турында» 2011 елның 16 апрелдәге 281 номерлы карары, Россия Федерациясе Хөкүмәтенен «Урман янғыннары нәтижәсендә урманнарда барлыкка килгән гадәттән тыш хәлләрне бетерү өчен федераль башкарма хакимият органнары көчләрен һәм чараларын жәлеп итү турында» 2017 елның 2 декабрдәге 1464 номерлы карары, Россия Федерациясе Хөкүмәтенен «Урман янғыннары нәтижәсендә урманнарда барлыкка килгән гадәттән тыш хәлләр турында» 2011 елның 17 маендагы 376 номерлы карары, Россия Федерациясе Хөкүмәтенен «Урман янғыннарын сүндерү планын һәм аның рәвешен эшләү һәм раслау кагыйдәләрен раслау турында» 2011 елның 17 маендагы 377 номерлы карары, Россия Федерациясе Хөкүмәтенен «Урманнарда һәм урман янғыннарында янғын куркынычы турындагы мәгълүматларның дәрәжәсендә контрольдә тоту кагыйдәләрен раслау турында» 2011 елның 18 августындагы 687 номерлы карары
22 ст. 3 өл.	Урманнарны үзләштерү өлкәсендә инвестиция эшчәнлеге. Урманнарны үзләштерү өлкәсендә өстенлекле инвестиция проектлары исемлеген әзерләү һәм раслау	Россия Федерациясе Хөкүмәтенен «Урманнарны үзләштерү турында өстенлекле инвестиция проектлары турында һәм Россия Федерациясе Хөкүмәтенен кайбер актларын көчен югалткан дип тану турында» 2018 елның 23 февралдәге 190 номерлы карары
6 ст.	Урманнар урнашкан жирләр	Россия Федерациясе Хөкүмәтенен «Урман фонды жирләрен бүтән (башка) категория жирләренә күчерү турында документлар составы һәм аларны әзерләү тәртибе турында» 2006 елның 28 февралдәге 48 номерлы карары
105 ст. 7 өл.	Урман паркы зоналарының, яшел зоналарның вазыйфай зоналары	Россия Федерациясе Хөкүмәтенен «Урман паркы зоналарының вазыйфай зоналарын, урман паркы зоналарының, яшел зоналарның

РФ Урман кодексы статьясы	РФ Урман кодексинде каралган	Норматив актлар
1	2	3
		мәйданын һәм чикләрен билгеләү турында нигезләмә раслау турында» 2009 елның 14 декабрдәге 1007 номерлы карары
13 ст.	Урман инфраструктурасы	Россия Федерациясе Хөкүмәтенен «Яклаучы урманнар, эксплуатация урманнары һәм резерв урманнары өчен урман инфраструктурасы объектлары исемлеген раслау турында» 2012 елның 17 июлдәге 1283-р номерлы боекы
21 ст.	Урман инфраструктурасына бәйлә булмаган объектлар төзү, үзгәртеп кору һәм эксплуатацияләү	Россия Федерациясе Хөкүмәтенен 2013 елның 27 маендагы 849-р номерлы күрсәтмәсе «Яклаучы урманнар, эксплуатация урманнары һәм резерв урманнары өчен урман инфраструктурасы оештыруга бәйлә булмаган объектлар исемлеген раслау турында»
45 ст.	Урманнардан линияле объектлар төзү, үзгәртеп кору, эксплуатацияләү өчен файдалану	Россия Федерациясе Хөкүмәтенен «Электр челтәрләре хужалыгы объектларының саклык зоналарын һәм мондый зоналар чикләрендә урнашкан жир кишәрлекләреннән файдалануның махсус шартларын билгеләү тәртибе турында» 2009 елның 24 февралдәге 160 номерлы карары
Россия Федерациясе Табигать ресурслары һәм экология министрлыгы (алга таба – Россия ТРЭМ) норматив актлары		
62 ст. 3 өл., 81 ст. 21 п.	Урман торгызу. Урман торгызу кагыйдәләре	«Урман торгызу кагыйдәләрен раслау турында» 2016 елның 29 июндәге 375 номерлы боекы
77 ст. 7 өл.	Урман утыртмаларын сату-алу турында типик шартнамә	«Урман кишәрлекләре арендасының бертип шартнамәсен раслау турында» 2017 елның 20 декабрдәге 693 номерлы боекы
73.1 ст. 7 өл.	Урман кишәрлегенен типик аренда шартнамәсе	«Урман утыртмаларын сату-алунун бертип шартнамәсен раслау турында» 2017 елның 17 октябрдәге 567 номерлы боекы
60.15 ст.	Сирәк очрый торган һәм юкка чыгу куркынычы янаган агачларны, куакларны, лианаларны, бүтән урман үсемлекләрен саклау үзенчәлекләре	«Россия Федерациясе Кызыл китабына яисә РФ субъектлары кызыл китапларына кертелгән, сирәк очрый торган һәм юкка чыгу куркынычы янаган агачларны, куакларны, лианаларны, бүтән урман үсемлекләрен саклау үзенчәлекләрен раслау турында» 2017 елның 29 маендагы 264 номерлы боекы
16 ст. 3 өл., 64 ст. 3 өл., 81 ст. 23 п.	Урманнарны тәрбия кылу. Урманнарны тәрбия кылу кагыйдәләре. Урман утыртмаларын кисү тәртибе	«Урманнарны карау кагыйдәләрен раслау турында» 2017 елның 22 ноябрдәге 626 номерлы боекы
103 ст. 6	Махсус сакланучы табигый	«Махсус сакланучы табигый территорияләрдә

РФ Урман кодексы статьясы	РФ Урман кодексинде каралган	Норматив актлар
1	2	3
өл., 81 ст. 40 п.	территорияларда урнашкан урманнардан файдалану, аларны саклау, яклау, янадан үстерү үзенчәлекләре	урнашкан урманнардан файдалану, аларны саклау, яклау, янадан үстерү үзенчәлекләрен раслау турында» 2007 елның 16 июлендәге 181 номерлы боерык
53.1 ст.	Урман янгыннарын кисәтү	«Урман янгыннарын кисәтү һәм сүндерү чаралары төрләрен, урманнардан файдаланучы затларның әлеге чаралар белән тәэмин ителү нормативларын, урманнардан файдаланганда булырга тиешле урман янгыннарын кисәтү һәм сүндерү чаралары нормаларын раслау турында» 2014 елның 28 мартындагы 161 номерлы боерык
53.2 ст.	Урманнарда янгын чыгу куркынычын һәм урман янгыннарын мониторинглау	«Урманнарда янгын куркынычын һәм урман янгыннарын күзәтүне гамәлгә ашыру тәртибен раслау турында» 2014 елның 23 июнендәге 276 номерлы боерык
15 ст. 3 өл.	Урман үсә торган зоналар һәм урманлы районнар	«Россия Федерациясенең урман үсү зоналары исемлеген һәм Россия Федерациясенең урманлы районнары исемлеген раслау турында» 2014 елның 18 августындагы 367 номерлы боерык
87 ст. 7 өл., 81 ст. 34 п.	Урман хужалыгы регламентларының составы, аларны эшләү тәртибе, аларның гамәлдә булу вакыты һәм аларга үзгәрешләр кертү тәртибе	«Урман хужалыгы регламентларының составын, аларны эшләү тәртибен, аларның гамәлдә булу вакытын һәм аларга үзгәрешләр кертү тәртибен раслау турында» 2017 елның 27 февралендәге 72 номерлы боерык
60.5 ст.	Урман патологиясе буенча дәүләт мониторингы	«Урман патологиясе буенча дәүләт мониторингын гамәлгә ашыру тәртибен раслау турында» 2017 елның 05 апрелендәге 156 номерлы боерык
60.7 ст.	Зарарлы организмнар таралуны кисәтү	«Зарарлы организмнар таралуны кисәтү буенча чараларны гамәлгә ашыру кагыйдәләрен раслау турында» 2016 елның 12 сентябрэндәге 470 номерлы боерык
60.6 ст. 4 өл.	Урман патологиясе буенча тикшеренүләр. Урман патологиясе буенча тикшеренүләргә уздыру тәртибе	«Урман патологиясе буенча тикшеренүләр уздыру тәртибен һәм урман патологиясе буенча тикшеренү актының формасын раслау турында» 2016 елның 16 сентябрэндәге 480 номерлы боерык

РФ Урман кодексы статьясы	РФ Урман кодексында каралган	Норматив актлар
1	2	3
16.1 ст. 4 өл., 29 ст. 9 өл. 81 ст. 4 п.	Дилэнке эшлере. Агач материалы эзерләү. Агач материалы эзерләү кагыйдэләре. Урман утыртмаларын кисү тәртибе	«Агач материалы эзерләү кагыйдэләрен һәм Россия Федерациясе Урман кодексының 23 статьясында күрсәтелгән урманчылыкларда, урман паркларында агач материалы эзерләү үзенчәлекләрен раслау турында» 2016 елның 13 сентябрэндәге 474 номерлы боерык, «Дилэнке эшлере төрләрен, аларны уздыру тәртибен һәм эзлеклеген, Дилэнке эшлерең технологик картасы формасын, Дилэнке карау акты формасын һәм Дилэнке карау тәртибен раслау турында» 2016 елның 27 июнэндәге 367 номерлы боерык
60.4 ст.	Урман яклау буенча районнарға бүленеш	«Урман яклау буенча районнарға бүлү тәртибен раслау турында» 2017 елның 09 гыйнварындагы 1 номерлы боерык
91 ст.	Дәүләт урман реестры	«Дәүләт урман реестрына документлаштырылган мәгълүматлар кертүгә һәм аны үзгәртүгә нигез булган документларның исемлеген, аларның формаларын һәм аларны эзерләү тәртибен раслау турында» 2013 елның 11 ноябрэндәге 496 номерлы боерык, «Дәүләт урман реестрында булган, зарури тәртиптә бирелә торган мәгълүматлар төрләре исемлеген һәм аны бирү шартларын раслау турында» 2013 елның 30 октябрэндәге 464 номерлы боерык, «Дәүләт урман реестрын алып бару рәвешләрен раслау турында» 2016 елның 06 октябрэндәге 514 номерлы боерык,
70.1 ст. 12 өл.	Урман кишәрлекләрен проектлау	«Урман кишәрлегенә проект документациясе составына һәм аның эчтәлегенә карата таләпләр, аны эзерләү тәртибен раслау турында» 2017 елның 03 февралендәге 54 номерлы боерык
60.13 ст.	Урманнарны радиоактив пычранудан саклау үзенчәлекләре	«Урманнарның радиоактив пычрану зоналарында профилактика һәм тернәкләндерү чараларын гамәлгә ашыру үзенчәлекләрен раслау турында» 2017 елның 08 июнэндәге 283 номерлы боерык
65 ст. 5 өл.	Урман орлыкчылыгы	«Урман орлыкчылыгы объектларын тәзү һәм аерып чыгару кагыйдэләрен раслау турында» 2015 елның 20 октябрэндәге 438 номерлы боерык, «Урманның төп агач токымнарының урман үсемлекләренә районнарға бүленгән орлыкларын куллану тәртибен раслау турында» 2015 елның 17 сентябрэндәге 400 номерлы боерык

РФ Урман кодексы статьясы	РФ Урман кодексинде каралган	Норматив актлар
1	2	3
		боерык
46 ст. 3 өл., 81 ст. 13 п.	Урманнардан агач материалын һәм башка урман ресурсларын эшкәртү өчен файдалану. Урманнардан агач материалы һәм башка урман ресурслары эшкәртү өчен файдалану кагыйдәләре	«Урманнардан агач материалы һәм башка урман ресурслары эшкәртү өчен файдалану кагыйдәләрен раслау турында» 2014 елның 01 декабрдәге 528 номерлы боерык
38 ст.	Урманнардан авыл хужалыгы алып бару өчен файдалану	«Урманнардан авыл хужалыгы алып бару өчен файдалану кагыйдәләрен раслау турында» 2017 елның 21 июндәге 314 номерлы боерык
49 ст. 3 өл., 81 ст. 14 п.	Урманнардан файдалану турында хисап. Урманнардан файдалану турында хисап тапшыру тәртибе	«Урманнардан файдалану турында хисап кертелә торган мәгълүматлар исемлеген, урманнардан файдалану турында хисап тапшыру формасын һәм тәртибен, шулай ук урманнардан файдалану турында электрон рәвештә хисап формасына карата таләпләр раслау турында» 2017 елның 21 августындагы 451 номерлы боерык
66 ст. 2 өл., 81 ст. 25 п.	Урманнарны торгызу һәм урман үрчетү турында хисап. Урманнардан файдалану һәм урман үрчетү турында хисап тапшыру тәртибе	«Урманнарны торгызу һәм урман үрчетү турында хисап кертелә торган мәгълүматлар исемлеген, урманнарны торгызу һәм урман үрчетү турында хисап формасын һәм аны тапшыру тәртибен, шулай ук урман торгызу һәм урман үрчетү турында электрон рәвештәге хисап форматына карата таләпләр раслау турында» 2017 елның 21 августындагы 452 номерлы боерык
89 ст.	Урманнарны үзләштерү проектына дәүләти һәм муниципаль экспертиза. Урманнарны үзләштерү проектына дәүләти һәм муниципаль экспертиза тәртибе	«Урманнарны үзләштерү проектына дәүләти һәм муниципаль экспертиза тәртибен раслау турында» 2016 елның 26 сентябрдәге 496 номерлы боерык
26 ст. 3 өл., 81 ст. 3 п.	Урман декларациясе. Урман декларациясен тутыру һәм тапшыру тәртибе	«Урман декларациясе формасын, аны тутыру һәм тапшыру тәртибен, электрон рәвештә урман декларациясе форматына таләпләр раслау турында» 2015 елның 16 гыйнварындагы 17 номерлы боерык
73.1 ст. 6 өл., 81 ст. 28 һәм 29 п.	Дәүләт мөлкәтендә яисә муниципаль мөлкәттәге урман кишәрлегенә аренда шартнамәсен төзү Дәүләт мөлкәтендә яисә муниципаль мөлкәттәге урман кишәрлегенә аренда шартнамәсен эзерләү һәм төзү тәртибе	«Дәүләт мөлкәтендә яисә муниципаль мөлкәттәге урман кишәрлегенә аренда шартнамәсен эзерләү һәм төзү тәртибен раслау турында» 2015 елның 28 октябрдәге 445 номерлы боерык
60 ст. 3	Урманнарны янгыннардан саклау	«Урманнарны янгыннардан саклау турында

РФ Урман кодексы статьясы	РФ Урман кодексінде каралган	Норматив актлар
1	2	3
өл., 60.11 ст. 3 өл., 81 ст. 20.1 п.	турында хисап. Урманнарны янгыннардан саклау турында хисап тапшыру тәртібе. Урманнарны яклау турында хисап. Урманнарны яклау турында хисап тапшыру тәртібе	хисапка кертелә торган мәгълүматлар исемлеген, урманнарны янгыннардан саклау турында хисап формасын һәм аны тапшыру тәртібен, шулай ук урманнарны янгыннардан саклау турында электрон рәвештә хисап тапшыру форматына карата таләпләр, урманнарны яклау турында хисапка кертелә торган мәгълүматлар исемлеген, урманнарны яклау турында хисап формасын һәм аны тапшыру тәртібен, шулай ук урманнарны яклау турында электрон рәвештә хисап форматына карата таләпләр раслау турында» 2017 елның 09 мартындагы 78 номерлы боерык
60.8 ст. 3 өл.	Зыянлы организмнарның чыганаclarын юк итү	«Зыянлы организмнарның чыганаclarын юк итү кагыйдәләрен раслау турында» 2016 елның 23 июнендәге 361 номерлы боерык
53.4 ст.	Урман янгыннарын сүндерү.	«Урман янгыннарын сүндерү кагыйдәләрен раслау турында» 2014 елның 08 июлендәге 313 номерлы боерык
64.1 ст. 2 өл.	Урман торгызу өчен билгеләнгән жирләренә урман утыртмалары биләгән жирләргә кертү	«Урман торгызу өчен билгеләнгән жирләренә урман утыртмалары биләгән жирләргә кертү тәртібен һәм тиешле акт формасын раслау турында» 2014 елның 01 декабрәндәге 529 номерлы боерык
86 ст. 5 өл.	Россия Федерациясе субъектының урман планы. Россия Федерациясе субъектының урман планы составы һәм аны әзерләү тәртібе	«Россия Федерациясе субъекты урман планының бертип формасын һәм составын, аны әзерләү һәм үзгәрешләр кертү тәртібен раслау турында» 2017 елның 20 декабрәндәге 692 номерлы боерык
32 ст.	Агач булмаган урман ресурслары әзерләү һәм жыеп алу.	«Агач булмаган урман ресурсларын әзерләү һәм жыеп алу турында» 2018 елның 16 июлендәге 325 номерлы боерык
67 ст., 68 ст.	Урманнарны тәртипкә китерү турында гомуми нигезләмәләр. Урман корылышының эчтәлеге	«Урманнарны тәртипкә китерү инструкциясен раслау турында» 2018 елның 29 мартындагы 122 номерлы боерык
Федераль урман хужалыгы агентлыгы (алга таба – Рослесхоз) норматив актлары		
88 ст. 2 өл.	Урманнарны үзләштерү проекты. Урманнарны үзләштерү проектының составы һәм аны эшләү тәртібе	«Урманнарны үзләштерү проекты составын һәм аны эшләү тәртібен раслау турында» 2012 елның 29 февралендәге 69 номерлы боерык
104 ст. 2 өл., 105 ст. 8 өл.	Су саклау зоналарында урнашкан урманнардан, табигый һәм башка объектларны яклау вазыйфасын үтәүче урманнардан, кыйммәтле урманнардан, шулай ук махсус якланучы урман кишәрлекләрендә	«Су саклау зоналарында урнашкан урманнардан, табигый һәм башка объектларны яклау вазыйфасын үтәүче урманнардан, кыйммәтле урманнардан, шулай ук махсус якланучы урман кишәрлекләрендә урнашкан урманнардан файдалану, аларны саклау, яклау,

РФ Урман кодексы статьясы	РФ Урман кодексінде каралган	Норматив актлар
1	2	3
	урнашкан урманнардан файдалану, аларны саклау, яклау, янадан үстерү үзенчәлекләре	янадан үстерү үзенчәлекләрен раслау турында» 2010 елның 14 декабрдәгә 485 номерлы боерык
29 ст. 5 өл., 81 ст. 1 п.	Файдалану өчен билгеләнгән диләнке күләмен исәпләп чыгару тәртібе	«Файдалану өчен билгеләнгән диләнке күләмен исәпләп чыгару тәртібен раслау турында» 2011 елның 27 маендагы 191 номерлы боерык
39.1 ст.	Урман үсемлекләренен утырту материалын (үрентеләр, чәчкеннәр) үстерү	«Урманнардан урман үсемлекләренен утырту материалын (үрентеләр, чәчкеннәр) үстерү өчен файдалану кагыйдәләрен раслау турында» 2011 елның 19 июлендәгә 308 номерлы боерык
45 ст.	Урманнардан линияле объектлар төзү, үзгәртеп кору, эксплуатацияләү өчен файдалану	«Урманнардан линияле объектлар төзү, үзгәртеп кору, эксплуатацияләү өчен файдалану кагыйдәләрен раслау турында» 2011 елның 10 июнендәгә 223 номерлы боерык
43 ст.	Урманнардан жир асты байлыкларын геологик өйрәнү, файдалы казылма ятмаларын эшкәртү өчен файдалану.	«Урманнардан жир асты байлыкларын геологик өйрәнү буенча эшләр башкару өчен, файдалы казылма ятмаларын эшләр өчен файдалану кагыйдәләрен раслау турында» 2010 елның 27 декабрдәгә 515 номерлы боерык
31 ст.	Чәер эзерләү	«Чәер эзерләү кагыйдәләрен раслау турында» 2012 елның 24 гыйнварындагы 23 номерлы боерык
39 ст.	Жимешле, жиләкле, декоратив урман үсемлекләре, дару үләннәре үстерү	«Урманнардан жимешле, жиләкле, декоратив урман үсемлекләрен, дару үләннәрен үстерү өчен файдалану кагыйдәләрен раслау турында» 2011 елның 5 декабрдәгә 510 номерлы боерык
34 ст.	Азык-төлек урман ресурслары эзерләү һәм дару үләннәре жыю	«Азык-төлек урман ресурсларын һәм дару үләннәрен эзерләү кагыйдәләрен раслау турында» 2011 елның 5 декабрдәгә 511 номерлы боерык
40 ст.	Урманнардан фәнни-тикшеренү эшчәнлеген, мәгариф эшчәнлеген гамәлгә ашыру өчен файдалану	«Урманнардан фәнни-тикшеренү эшчәнлеген, мәгариф эшчәнлеген гамәлгә ашыру өчен файдалану кагыйдәләрен раслау турында» 2011 елның 23 декабрдәгә 548 номерлы боерык
41 ст.	Урманнардан рекреация эшчәнлеген гамәлгә ашыру өчен файдалану	«Урманнардан рекреация эшчәнлеген гамәлгә ашыру өчен файдалану кагыйдәләрен раслау турында» 2012 елның 21 февралендәгә 62 номерлы боерык
63 ст. 2 өл., 81 ст. 22 п.	Урман үрчетү. Урман үрчетү кагыйдәләре	«Урман үрчетү кагыйдәләрен раслау турында» 2012 елның 10 гыйнварындагы 1 номерлы боерык
29 ст. 6 өл., 81 ст. 2 п.	Агач материалы эзерләү. Агач материалын эзерләү рөхсәт ителми торган агачларның һәм куаклыкларның төрләре	«Үзагачын эзерләү рөхсәт ителми торган агачларның һәм куаклыкларның төрләре (токымнары) исемлеген раслау турында» 2011 елның 5 декабрдәгә 513 номерлы боерык

РФ Урман кодексы статьясы	РФ Урман кодексында каралган	Норматив актлар
1	2	3
53 ст. 4 өл., 53.1 ст., 81 ст. 16 п.	(токимнары) исемлеге Урманнарда янгын куркынычсызлыгы. Урман янгыннарын кискәтү	«Урманнарны янгынга каршы кору нормативларын раслау турында» 2012 елның 27 апрелдәге 174 номерлы боек, «Урманнарның табигый янгын куркынычы классификациясен һәм, һава торышына карап, урманнарда табигый янгын куркынычы классификациясен раслау турында» 2011 елның 5 июлдәге 287 номерлы боек
Россия Федерациясе субъекты норматив актлары		
82, 83 ст.	Урман мөнәсәбәтләре өлкәсендә Россия Федерациясе субъектлары дәүләт хакимияте органнары вәкаләтләре. Урман мөнәсәбәтләре өлкәсендә Россия Федерациясе дәүләт хакимияте органнарының аерым вәкаләтләрән Россия Федерациясе субъектлары дәүләт хакимияте органнарына тапшыру	«Татарстан Республикасында урманнардан файдалану турында» 2008 елның 22 маендагы 22-ТРЗ номерлы Татарстан Республикасы Законы, Татарстан Республикасы Президентының «Татарстан Республикасы Урман планын раслау турында» 2018 елның 24 декабрдәге ПУ-880 номерлы Указы, Татарстан Республикасы Министрлар Кабинетының «2014-2020 елларга Татарстан Республикасы урман хужалыгын үстерү» дәүләт программасын раслау турында» 2013 елның 30 июлдәге 531 номерлы карары, Татарстан Республикасы Министрлар Кабинетының «Төбәк әһәмиятендәге яки Татарстан Республикасының муниципальара әһәмиятендәге гомуми файдаланудагы автомобиль юллары исемлеген раслау турында» 2017 елның 29 августындагы 617 номерлы карары
		Татарстан Республикасы Тарифлар буенча дәүләт комитетының «Татарстан Республикасында шәхси ихтыяжлар өчен урман утыртмаларын сату-алу шартнамәсе буенча гражданныр өчен түләү ставкалары билгеләү турында» 2017 елның 27 февралдәге 9-1/нпс номерлы карары

1 БҮЛЕК. ГОМУМИ МӘГЪЛҮМАТЛАР

1.1. Урманчылыкка кыскача сыйфатлама

1.1.1. Урманчылыкның аталышы һәм урнашкан урыны

Азнакай урманчылыгы Татарстан Республикасының көньяк-көнчыгыш өлешендә Сарман, Мөслим, Азнакай районнары территориясендә урнашкан.

Урманчылык конторасы (үзәк утары) Азнакай шәһәре үзәгендә, иң якин урнашкан Ютаза тимер юл станциясеннән 35 чакрым ераклыкта һәм республика башкаласы Казаннан 340 чакрым ераклыкта урнашкан.

Урманчылыкның почта адресы: 423330, Татарстан Республикасы, Азнакай ш., Николаев урамы, 8б.

Урманчылык территориясенә төньяктан көньякка кадәрге озынлыгы – 65 км, көнчыгыштан көнбатышка кадәр – 53 км.

Телефон: (8-855-92) 5-12-12, E-mail: Aznakaevskoe.Gku@tatar.ru.

1.1.2. Урманчылыкның, кишәрлек урманчылыкларының гомуми мәйданы, урманчылык территориясенә районнар буенча бүленеше

Урманчылык территориясенә муниципаль берәмлекләр буенча бүленеше 1 нче таблицادا китерелде.

1 нче таблица

Урманчылык төзелеше

номери п/п	Кишәрлек урманчылыкларының аталышы	Административ район (муниципаль берәмлек)	Гомуми мәйданы, га
1	2	3	4
1.	Азнакай	Азнакай	8459
	Жәмгысе		8459
2.	Жәлил	Мөслим	1547
		Сарман	3183
		Азнакай	7248
	Жәмгысе		11978
3.	Мәлбагыш	Азнакай	10919
		Сарман	68
	Жәмгысе		10987
4.	Сарман	Сарман	4562
	Жәмгысе		4562
5.	Чатыр Тау	Азнакай	10117
	Жәмгысе		10117
Урманчылык буенча барлыгы			46103
шул исәптән районнар буенча		Азнакай	36743
		Мөслим	1547

номери п/п	Кишәрлек урманчылыкларының атылышы	Административ район (муниципаль берәмлек)	Гомуми мәйданы, га
1	2	3	4
		Сарман	7813

Урманчылыкның урман фонды биләмәләр буларак та, аерым-аерым торучы, төрле зурлыктагы утраучыклар буларак та гыйбарәт. Урманчылык территориясе буйлап күпсанлы елгалар ага: Ык, Стәрле, Мәллә, Ямаш һәм башкалар.

Урманчылык республиканың аз урманлы өлешендә урнашкан. Территорияләрендә урман фонды урнашкан муниципаль районнарның урманлы өлеше 19% тәшкил итә.

Урманчылык территориясе бүлеп күрсәтелгән Татарстан Республикасы 1 номерлы карта-схемада күрсәтелде.

1 нче карта-схема

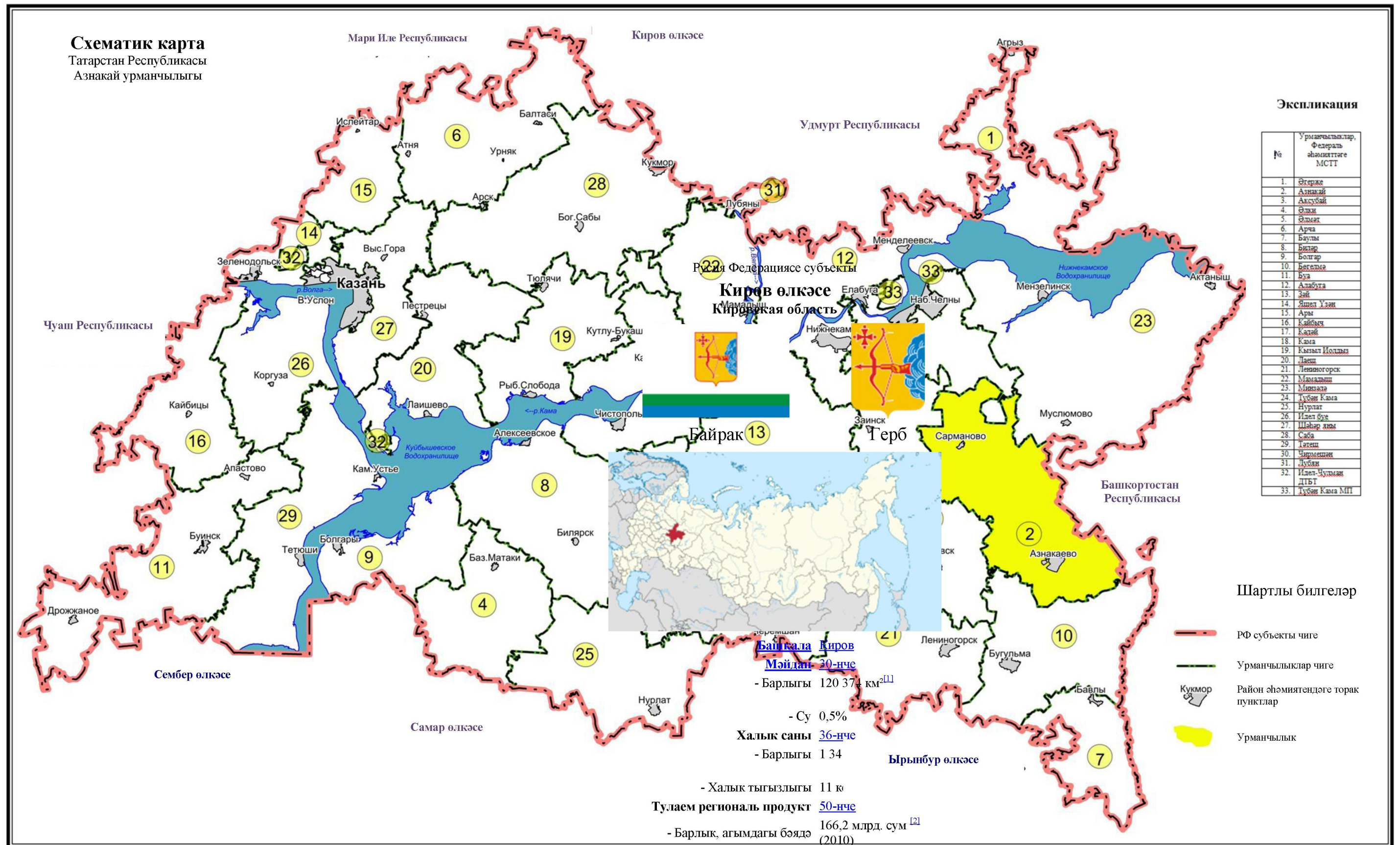

1.1.3. Урманчылык урманнарының урман үсү зоналарына, урманлы районнарға һәм урман яклау зоналарына һәм урман-орлык районнарына бүленеше

РФ ТРЭМның «Россия Федерациясенең урман үсү зоналары исемлеген һәм Россия Федерациясенең урманлы районнары исемлеген раслау турында» 2014 елның 18 августындагы 367 номерлы боерыгы белән расланган урман үсү районнарына бүленеш нигезендә урманчылык территориясе Россия Федерациясенең Европа өлешендәге урман-дала районына кертелгән (2 нче таблица).

2 нче таблица

Урманчылык урманнарының урман үсү зоналарына һәм урманлы районнарға бүленеше

Номеры	Кишәрлек урманчылыкларының атылышы	Урман үсә торган зоналар	Урманлы район	Урман яклау районнарына бүленеш зонасы	Урман-орлык буенча районнарға бүленеш зонасы	Урман кварталлары исемлеге	Майданы, га
1	2	3	4	5	6	7	8
1.	Азнакай	Урман-дала зонасы	Россия Федерациясе Европа өлеше Урман-дала районы	Урман патологиясе буенча уртача куркыныч	Нарат өчен – 3, чыршы – 4, имән – 2	67, 68, 73, 74, 79-82, 86-90, 117-207	8459
2.	Жәлил					1-140	11978
3.	Мәлбагыш					1-137	10987
4.	Сарман					1-64	4562
5.	Чатыр Тау					1-66, 69-72, 75-78, 83-85, 91-127	10117
барлығы							46103

Урманчылык территориясенең һәм кишәрлек урманчылыкларының урман үсү районнарына һәм урманлы районнарға бүленеше 2 номерлы карта-схемада күрсәтелде.

2 нче карта-схема

СХЕМАТИК КАРТА

Урманчылык территориясенә
 һәм кишәрлек
 урманчылыкларының урман үсү
 районнарына һәм урманлы
 районнарга бүленеше

Татарстан Республикасы
 Азнакай урманчылыгы

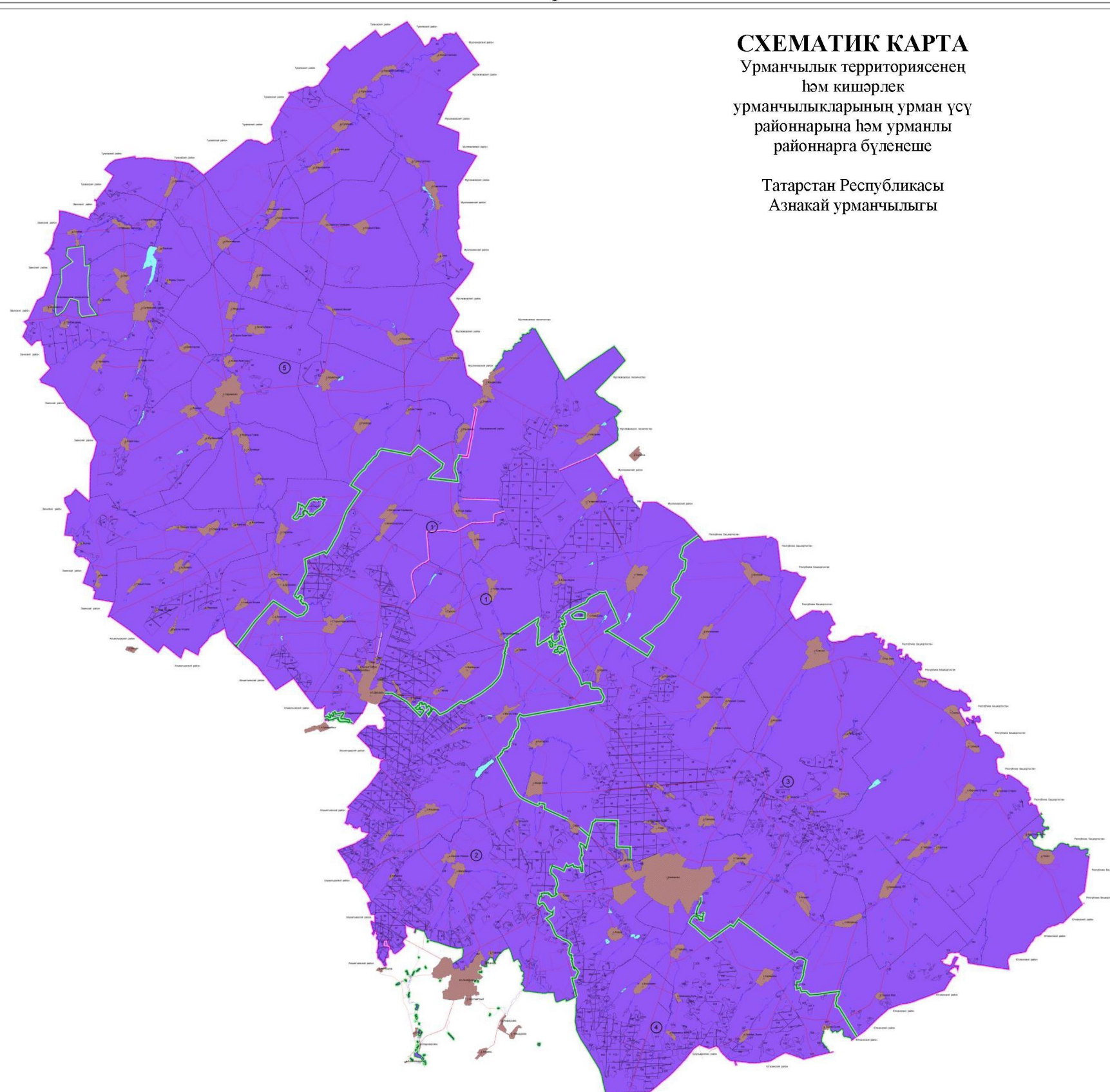

Шартлы билгеләр

Чыгарыш		Кыскар		Төрле	
Республика территориясе	Татарстан Республикасы	Урманчылык территориясе	Урманчылык территориясе	Урман үсү районы	Урманлы район
Урманчылык территориясе	Урманчылык территориясе	Урманчылык территориясе	Урманчылык территориясе	Урман үсү районы	Урманлы район
Урманчылык территориясе	Урманчылык территориясе	Урманчылык территориясе	Урманчылык территориясе	Урман үсү районы	Урманлы район
Урманчылык территориясе	Урманчылык территориясе	Урманчылык территориясе	Урманчылык территориясе	Урман үсү районы	Урманлы район

Россия Федерациясе Европа өлкәсе Урман-дала районы

ЭКОПИКАЦИЯ

1.1.4. Урманчылык урманнарының кварталлар яисә аларның өлешләрә буенча максатчан билгеләнеше һәм яклаучы урман категорияләре буенча бүленеше, шулай ук яклаучы, эксплуатация һәм резерв урманнарын бүлеп чыгару нигезләре

3 нче таблица

Урманнарның максатчан билгеләнеше һәм яклаучы урман категорияләре буенча бүленеше

Урманнарның максатчан билгеләнеше	Кишәрлек урманчылыгы	Урман кварталлары яки аларның өлешләрә номерлары	Мәйданы, га	Урманнарны максатчан билгеләнеше буенча бүлү нигезләре
1	2	3	4	5
Барлыгы урманнар, шул исәптән	Азнакай		8459	
	Жәлил		11978	
	Мәлбагыш		10987	
	Сарман		4562	
	Чатыр Тау		10117	
	Жәмгысе		46103	
1. Яклаучы урманнар, барлыгы, шул исәптән	Жәмгысе		18602	
1.1. су саклау зоналарында урнашкан урманнар	Азнакай	квартал өлешләрә: 74, 117, 120, 121, 125, 127-133, 141-142, 146, 148-149, 151-154, 156-158, 161-162, 167, 172-173, 179, 184-186, 189-190, 196-197, 202, 206-207	553	РФ Урман кодексы, 102 ст.; РФ Су кодексы, 65 ст.
	Жәлил	квартал өлешләрә: 10, 16, 19-21, 34-35, 57, 64-65, 101-102, 111, 120, 123, 129, 131-132, 134-135, 137-138	342	
	Мәлбагыш	квартал өлешләрә: 5, 24-25, 40, 56-57, 59-64, 71, 73-76, 78, 81-83, 91-97, 99, 102, 105-106, 108-109, 115-117, 130-137	497	
	Сарман	квартал өлешләрә: 5-6, 13-17, 19-20, 25-27, 33, 36, 39-41, 43-44, 46-49, 52-53, 56-59, 61-62, 64	371	

Урманнарның максатчан билгеләнеше	Кишәрлек урманчылыгы	Урман кварталлары яки аларның өлешләре номерлары	Мәйданы, га	Урманнарны максатчан билгеләнеше буенча бүлү нигезләре
1	2	3	4	5
	Чатыр Тау	квартал өлешләре: 7-11, 19-20, 25, 41, 52-55, 64-66, 75, 105, 118-123, 125-126	239	
	Жәмгысе		2002	
1.2. табигый һәм бүтән объектларны яклау вазыйфасын үтәүче урманнар, шул исәптән			5184	
1.2.1. Россия Федерациясе субъектлары милегендә булган, гомуми файдаланудагы тимер юллар, гомуми файдаланудагы федераль автомобиль юллары, гомуми файдаланудагы автомобиль юллары буйларында урнашкан яклаучы урман полосалары	Азнакай	квартал өлешләре: 73, 150, 155, 159-160, 163, 183, 187-188, 196-197, 207	44	Татарстан Республикасы Министрлар Кабинетының «Төбәк әһәмиятендәге яки Татарстан Республикасының муниципальара әһәмиятендәге гомуми файдаланудагы автомобиль юллары исемлеген раслау турында» 2017 елның 29 августындагы 617 номерлы карары
	Жәлил	квартал өлешләре: 4, 11, 13-15, 18, 30-34, 57, 98, 104-105, 109, 132, 135-137	94	
	Мәлбагыш	квартал өлешләре: 15, 44-45, 49-50, 55, 69-70, 72, 86-87, 89, 97, 114, 119, 123-124, 131, 133-137	142	

Урманнарның максатчан билгеләнеше	Кишәрлек урманчылыгы	Урман кварталлары яки аларның өлешләре номерлары	Мәйданы, га	Урманнарны максатчан билгеләнеше буенча бүлү нигезләре
1	2	3	4	5
	Сарман	квартал өлешләре: 24, 47, 50, 52, 56, 58, 64	11	
	Чатыр Тау	квартал өлешләре: 2, 16, 21-22, 27, 33-34, 40, 44-45, 48-56, 61, 65-66, 72, 94, 98-99, 118, 120-123, 125-126	169	
	Жәмгысе		460	
1.2.2. яшел зоналар	Азнакай	кварталлар: 80-81, 87-90, 118-119, квартал өлешләре: 82, 127	965	«Татарстан Республикасы территориясендә урманнарны кыйммәтле, эксплуатация урманнарына кергү һәм аларның чикләрен билгеләү турында» 2010 елның 16 июнендәге 232 номерлы Рослесхоз боерыгы
	Жәлил	кварталлар: 22-25, 36-41, 44, 48, 53, 56	1265	
	Мәлбагыш	кварталлар: 3-4, 7-9, 16-19	961	
	Сарман		-	
	Чатыр Тау		-	
	Жәмгысе		3191	
1.2.3. урман паркы зоналары	Азнакай		-	«Татарстан Республикасы территориясендә урманнарны кыйммәтле, эксплуатация урманнарына
	Жәлил	кварталлар: 26-29, 43, 46-47, 52	643	
	Мәлбагыш	кварталлар: 1, 2, 27, 127-129	357	
	Сарман		-	
	Чатыр Тау	кварталлар: 76-78, 83-85	533	

Урманнарның максатчан билгеләнеше	Кишәрлек урманчылыгы	Урман кварталлары яки аларның өлешләре номерлары	Мәйданы, га	Урманнарны максатчан билгеләнеше буенча бүлү нигезләре
1	2	3	4	5
	Жәмгысе		1533	кертү һәм аларның чикләрен билгеләү турында» 2010 елның 16 июнендәге 232 номерлы Рослесхоз боерыгы
1.3. кыйммәтле урманнар, барлыгы шул исәптән			11416	
1.3.1. дала, ярымдала, урман даласы, урмантундра зоналарында, чүлләрдә, тауларда урнашкан урманнар	Азнакай	кварталлар: 164-171, 174, 191-195, 199, 204, квартал өлешләре: 82, 128, 172-173, 189-190, 196-197, 201-202, 206-207	1416	«Татарстан Республикасы территориясендә урманнарны кыйммәтле, эксплуатация урманнарына кертү һәм аларның чикләрен билгеләү турында» 2010 елның 16 июнендәге 232 номерлы Рослесхоз боерыгы
	Жәлил	кварталлар: 125, 1-3, 58-63, 139, квартал өлешләре: 4, 64-65, 127-138	1327	
	Мәлбагыш	кварталлар: 126, 68, 118-122, квартал өлешләре: 40, 69-76, 95-97, 115-117, 130-137	1769	
	Сарман	кварталлар: 1-4, 7-12, 21-23, 28-32, 34-36, 42-45, 51, 54-55, 60-63, квартал өлешләре: 5, 24-27, 33, 39-41, 46-50, 52-53, 56-59, 64	3037	
	Чатыр Тау	кварталлар: 1, 3-6, 12-13, 46-47, 91, 95-97, 100-107, 109-116, 117-124, 127, квартал өлешләре: 2, 7-11, 72, 94, 98, 99, 117-123, 125, 126	3428	
	Жәмгысе		10977	
1.3.2. фәнни яки тарихи әһәмияткә ия урманнар	Азнакай		-	«Татарстан Республикасы территориясендә урманнарны
	Жәлил		-	
	Мәлбагыш		-	
	Сарман	кварталлар: 37-38	199	

Урманнарның максатчан билгеләнеше	Кишәрлек урманчылыгы	Урман кварталлары яки аларның өлешләре номерлары	Мәйданы, га	Урманнарны максатчан билгеләнеше буенча бүлү нигезләре
1	2	3	4	5
	Чатыр Тау	кварталлар: 108, 92-93, квартал өлешләре: 120, 122	240	кыйммәтле, эксплуатация урманнарына кергү һәм аларның чикләрен билгеләү турында» 2010 елның 16 июнендәге 232 номерлы Рослесхоз боерыгы; Татар АССР Министрлар Советының «Табигать объектларын жирле эһәмияттәге дәүләт табигать ядкәрләре итеп тану турында» 1986 елның 26 декабрдәге 649 номерлы карары; Татарстан Республикасы Министрлар Кабинетының «Биектау районында «Зәңгәр күлләр» табигать системасын саклау һәм торгызу чаралары турында» 1994 елның 12 декабрдәге 581 номерлы карары
	Жәмгысе		439	

Урманнарның максатчан билгеләнеше	Кишәрлек урманчылыгы	Урман кварталлары яки аларның өлешләре номерлары	Мәйданы, га	Урманнарны максатчан билгеләнеше буенча бүлү нигезләре
1	2	3	4	5
2. Эксплуатация урманнары	Азнакай	кварталлар: 67-68, 79, 86, 122-124, 126, 134-140, 143-145, 147, 175-178, 180-182, 198, 200, 203, 205, квартал өлешләре: 73-74, 117, 120-121, 125, 129-133, 141-142, 146, 148-163, 179, 183-188, 196-197, 199, 201-202, 204, 206-207	5481	«СССР Союзы дәүләт фонды урманнарында диләнкеләрне аерып чыгару тәртибе турында һәм 1943 елга диләнке фонды турында» 1943 елның 23 апрелдәге 430 номерлы СССР ХКС карары; «Татарстан Республикасы территориясендә урманнарны кыйммәтле, эксплуатация урманнарына кергү һәм аларның чикләрен билгеләү турында» 2010 елның 16 июнендәге 232 номерлы Рослесхоз боерыгы
	Жәлил	кварталлар: 5-9, 12, 17, 42, 45, 49-51, 54-55, 57, 66-100, 103, 106-108, 110, 112-119, 121-122, 124, 126, 140, квартал өлешләре: 10-11, 13-16, 18-21, 30-35, 101-102, 104-105, 109, 111, 120, 123, 127-131, 133-135, 137-138	8307	
	Мәлбагыш	кварталлар: 6, 10-14, 20-23, 26, 28-39, 41-43, 46-48, 51-67, 77, 85, 88, 90, 98, 100-101, 103-104, 107, 110-113, 125, квартал өлешләре: 5, 15, 24-25, 44-45, 49-50, 86-87, 89, 91-94, 99, 102, 105-106, 108-109, 114, 123-124, 131-136	7261	
	Сарман	квартал: 18, квартал өлешләре: 13-17, 19-20	944	
	Чатыр Тау	кварталлар: 14-15, 17-18, 19-22, 23, 24, 26, 35-39, 42-43, 62-63, 69-71, квартал өлешләре: 75, 16, 25, 27, 28-32, 33-34, 40-41, 44-45, 48-56, 57-61, 64-66, 117-120	5508	
	Жәмгысе		27501	

1.1.5. Урманчылык территориясендә урман фонды жирләре составыннан урманлы һәм урмансыз жирләргә сыйфатлама

Урманчылык территориясендә урман фондының урманлы һәм урмансыз
жирләренә сыйфатлама

Жирләренә категориясе	Урманчылык буенча барлыгы	
	мәйданы, га	%
1	2	3
Жирләренә гомуми мәйданы	46103	100
Урманлы жирләр – барлыгы	42633	92,5
Урман үсемлекләре каплаган жирләр – барлыгы	41913	90,9
Шул исәптән урман культуралары	14410	31,3
Урман үсемлекләре капламаган жирләр – барлыгы	719	1,6
шул исәптән		
– тоташмаган урман культуралары	255	0,7
– урман питомниклары; плантацияләр	19	–
– табигый аралыклар	–	–
– урман торгызу фонды, барлыгы		
шул исәптән	445	0,9
– көекләр	–	–
– һәлак булган утыртмалар	38	0,1
– кисентеләр	244	0,5
– ачык, ташландык урыннар	163	0,3
Урмансыз жирләр – барлыгы	3471	7,5
шул исәптән		
– сөрүлекләр	36	0,1
– печән чабу урыннары	102	0,2
– жәйләүләр	160	0,3
– сулар	37	0,1
– бакчалар	1	-
– юллар, ызаннар	268	0,6
– утарлар һ.б.	3	–
– сазлар	125	0,3
– комнар	–	–
– башка төрле жирләр	2739	5,9

1.1.6. Гамәлдәге һәм проектлана торган махсус сакланучы табигый территорияләргә һәм объектларга, аларны оештыру, экологик челтәрләрен үстерү, биотөрлелеген саклау планнарына сыйфатлама

Хокукый режим РФ УК 103 ст. белән билгеләнә. Бу жирләр әйләнештән алынган яки әйләнешендә чикләнгән (РФ ЖК 27 ст.).

Махсус сакланучы табигый территорияләрдә тыела яисә рөхсәт ителә, гамәлгә ашырыла торган конкрет эшчәнлек төрләре, шул исәптән урманнардан файдалану, аларны саклау, яклау яисә яңадан житештерү өлкәсендә, РФ ЖК, РФ УК, «Махсус сакланучы табигый территорияләр турында» 1995 елның 14 мартындагы 33-ФЗ номерлы федераль закон, шулай ук аларны үтәү өчен чыгарылган Татарстан Республикасы норматив хокукый актлары белән билгеләнә.

Урманчылык территориясендә уникаль урман үсемлекчелеге һәм биологик үзлекләргә ия булган түбәндәге махсус сакланучы табигый территорияләре бар:

Но ме ры	Махсус сакланучы табигый территориянең аталышы	Объектның мәйданы, га	Кишәрлек урманчылыгы, квартал, бүлемтек	МСТТ профиле	Кыскача сыйфатлама һәм хужалык алып бару тәртибе
1	2	3	4	5	6
1.	«Чатыр Тау» төбәк әһәмиятендәге комплекслы профильле дәүләт табигый тыюлыгы	240,0	Чатыр Тау, кварталлар: 92, 93, 108, квартал: 120 бүл. 6, 7, 17, 19, 20, 21, 23, 24, 25, квартал: 122 бүл. 14-26, 30- 42, 62-65	Комп- лекслы	Чатыр Тау, биредә Татарстанның һәм РФ Кызыл китапларына кертелгән иллөгә якин төрдә дала үсемлекләре үскәнгә бәйле рәвештә, дәүләт табигый тыюлыгы итеп танылган. Моннан тыш, тау сөзәкләрендә, шулай ук тыюлык тирәлегендә республика буенча байбак кебек жәнлекләренң иң күп санлы колониесе тереклек итә, алар әлегә кадәр югалып баручы төр булып саналды һәм дәүләт сагында тордылар. Өлгергән һәм картайган утыртмаларны кисү һәм башка төр кисүләр тыелган. Санитар кисүләр рөхсәт ителә. Татарстан Республикасы Министрлар Кабинетының 1999 елның 24 июнендәге карары № 390 «Татарстан Республикасы Азнакай

Но ме ры	Махсус сакланучы табигый территориянең аталышы	Объектның мәйданы, га	Кишәрлек урманчылыгы, квартал, бүлемтек	МСТТ профиле	Кыскача сыйфатлама һәм хужалык алып бару тәртибе
					<p>муниципаль районы территориясендә «Чатыр Тау» төбәк эһәмиятендәге комплекслы профильле дәүләт табигать тыюлыгын оештыру турында»; Татарстан Республикасы Министрлар Кабинетының «Чатыр Тау» төбәк эһәмиятендәге комплекслы профильле дәүләт табигать тыюлыгы турында нигезләмә раслау турында» 2005 елның 18 июлендәге 353 номерлы карары</p>
2.	«Бохарай наратлыгы» төбәк эһәмиятендәге табигать һәйкәле	199,0	Сарман, 37, 38 кварталлар	Биологик (ботаник)	<p>Бөгелмә-Бәләбәй тауларындагы төньяк сырт сөзәкләкләрендәге табигый урман утыртмалары участоклары. Наратның төрле яшьтәге агачларыннан гыйбарәт, алар арасында 120 елдан артык яшәүче нөсхәләр дә бар. Флорасы һәм фаунасы махсус өйрәнелмәгән. Зур фәнни, танып белү, эстетик һәм рекреация эһәмиятенә ия. Өлгергән һәм картайган утыртмаларны кисү һәм башка төр кисүләр тыелган. Санитар кисүләр рөхсәт ителә. Татар АССР Министрлар Советының «Табигать объектларын төбәк эһәмиятендәге табигать ядкәрләре итеп тану турында» 1989 елның 24 апрелендәге 167 номерлы карары</p>
3.	«Сөлек урманы» төбәк эһәмиятендәге биологик	194,0	Сарман, 1, 2, 3 кварталлар	Биологик (ботаник)	Соры урман туфракларының сөзәкле урынында урнашкан, табигый урман

Но ме ры	Махсус сакланучы табигый территориянең аталышы	Объектның мәйданы, га	Кишәрлек урманчылыгы, квартал, бүлемтек	МСТТ профиле	Кыскача сыйфатлама һәм хужалык алып бару тәртибе
	(ботаник) профильле дәүләт табигать тыюлыгы				<p>утыртмаларыннан гыйбарәт, үсемлекчелек һәм хайваннар дөньясының күп төрле булуы белән сыйфатлана.</p> <p>Агачлыкларының беренче ярусунда имән һәм юкә өстенлек итә, икенче ярусунда – карама һәм усак. Ясалма утыртылган чыршы һәм наратлар таралыш алган. ТР Кызыл китабына кертелгән сирәк төрле кошлар бар: балыкчы карчыга, ак ябалак, филин, соры ябалак. Өлгергән һәм картайган агачларны кисү һәм кисүләрнең башка төрләре дә тыела. Санитар кисүләр рөхсәт ителә.</p> <p>Татарстан Республикасы Министрлар Кабинеты карары «Минзәлә, Сарман һәм Идел буе (Казан ш.) районнарында кыйммәтле табигать комплексларын дәүләт табигать тыюлыклары итеп игълан итү турында» 1994 елның 24 апрелендәге 522 номерлы</p>

1.1.7. Илкүләм мирас буенча проектлана торган урманнарга сыйфатлама

Татарстан Республикасы территориясендә сыйфатламалары буенча илкүләм мирас урманнарына кертү өчен тиешле урманнар юк.

1.1.8. Диләнке эшләрән гамәлгә ашырганда сакланьрга тиешле биологик күптөрлелек төрләрән һәм буфер зоналары зурлыклары исемлеге

Биологик күптөрлелекне саклау – урман хужалыгы эшчәнлеген алып баруда зарури шарт. Ул яклаучы урманнарда, махсус сакланучы урман кишәрлекләрендә генә түгел, ә диләнке эшләре гамәлгә ашырылганда да тәэмин ителергә тиеш.

Урман кишәрлекләрендә кисү эшләре уздырылганда тереклек итү тирәлеге шартлары шактый үзгәрә. Үсеш алуның үзгәргән шартларында, яна шартларга хас булганча, бары тик урман биоценозлары гына яши ала, шуңа күрә тереклек тирәлеген тамырдан үзгәртә торган тоташ кисүләр барышында биотопларны (биоценоз биләгән киңлекләренң абиотик факторлары буенча беришлеләренә карата) максимал саклау мөһим.

Үсемлекләренң һәм хайваннарның урман төрләре тереклек итә торган шартлар төрлеләгән саклау өчен диләнкеләрне аерып чыгарганда һәм таксацияләгәндә әһәмиятле биотоплар (әһәмиятле объектлар) – кисү эшләре кагылмый торган һәм биотөрлелекне саклау өчен әһәмиятле булган, зур булмаган жир кишәрлекләре аерып чыгарыла, ә диләнкеләр эшләнгәндә, – саклана.

Аларның булуы билгеле бер дәрәжәдә табигый жимерелү нәтижәләрен имитацияләргә булыша, киселгән урыннарда урман тирәлеген сакларга һәм торгызырга ярдәм итә. Әлеге объектлар Россия Кызыл китабына һәм/яки төбәкләрдәге Кызыл китапларга кертелгән, сирәк очраучы һәм зәгыйфь тере организм төрләренң потенциалы тереклек итү урыннары булып тора.

Диләнке эшләрен гамәлгә ашырганда сакланырга тиешле биологик күптөрлелек объектларының һәм буфер зоналарының нормативлары һәм параметрлары 20 нче таблицادا чагылдырылды.

20 нче таблица

Диләнке эшләрен гамәлгә ашырганда сакланырга тиешле биологик күптөрлелек объектларының һәм буфер зоналарының нормативлары һәм параметрлары

Номеры	Биологик күптөрлелек объектларының аталышы	Биологик күптөрлелек объектларына сыйфатлама	Буфер зоналары зурлыгы (зарурлык булганда)
1	2	3	4
1	Даими һәм вакытлы су агымнары	Су агымының аерым ачык күренеп тора торган үзәнә. Вакытлы су агымы даими рәвештә су басу эзләре буенча ачыкланырга мөмкин. Коры жәйдә су агымы кибәргә мөмкин.	Әгәр нормативларда башкача билгеләнмәсә, даими су агымнары өчен киңлеге кимендә 50 м, вакытлы су агымнары үзәннәре буйлап кимендә 20 м буфер зоналары билгеләнә. Буфер зонасы инде урман баскан тугайлык булырга тиеш түгел һәм су агымы үзәннән башлап яисә урмансыз тугайлыктан башлап һәр ягыннан үлчәнә. Искәрмә: буфер зонасына мәжбүри рәвештә сөзәк таулар һәм тамыр токымнары чыккан урыннар кертелергә тиеш.

Номеры	Биологик күптөрлелек объектларының аталышы	Биологик күптөрлелек объектларына сыйфатлама	Буфер зоналары зурлығы (зарурлык булганда)
1	2	3	4
2	Кизләүләр (чишмәләр), грунт сулары чыгу урыннары	Төптә кизләүләр аерылып торырга мөмкин, яисә су таудан агучы чишмә рәвешендә агып чыга. Чишмә карст бүрәнкәсеннән агып чыгарга мөмкин.	Чишмәләр буйлап (алар чыккан урыннар тирәли) киңлеге кимендә 50 м буфер зоналары аерыла. Дөвалану яисә савыктыру максатларында файдаланыла торган, шулай ук зиярәт кылу объекты булып хезмәт итүче (изгеләр чишмәсе) чишмәләр тирәли буфер зонасы киңәйтелергә мөмкин – хосусый тәртиптә билгеләнә.
3	Сазланган уйсулыклар һәм вакыты-вакыты белән су баса торган урыннар	Кишәрлек артык дымланган: су өслеккә чыккан яисә аяк белән басканда күренә. Объект чикләрендә – артык дымланган урман типларының туфрак катламы. Кырые буйлап, шулай ук объектлар чикләрендә агачлар юк яисә үләнә аз булган агачлыклар белән бирелә.	Су баса торган кишәрлек кырые буйлап су өслектә тора яисә басканда чыга. Рельефта түбәнрәк урында, туфрак өсте капламы чигендә, чиге буйлап туфрак өсте катламы һәм агачлыклар сыйфатында.
4	Күлләрнең, сазларның һәм башка ачык урыннарның ярлары буйлап урман кашаклары, сазлыкларда зур булмаган утраулар	Ачык киңлекләрнең (күлләр, сазлар, болыннар) ярларында урман кашакларын аерып чыгару урман корылышы буенча яклаучы полоса билгеләнмәгән очракта башкарыла.	Киңлеге кимендә 50 м урман кашагы күл суыннан алып яисә ачык башка урын киселешеннән башлап үлчәнә. Ләкин, әгәр күлдә утраучык яисә сазланган урын булса, буфер зонасын каты яр кырыеннан яисә сазлык яки ачык территория кырыеннан башлап үлчиләр. Шулай ук сазлык белән әйләндереп алынган зур булмаган (0.5 га кадәр) утраулар да билгеләнә. Искәrmә: әгәр әлеге күл яисә сазлык хайваннарның сезонлы туплану һәм үрчү урыны, сирәк очраучы һәм нәзберек төрләрнең фактта тереклек итү урыны булып торса, ул очракта буфер зонасы киңәйтелергә тиеш
5	Чокырлар, су агымнарының тирән үзәнлекләре,	Су агымнарының тирән кергән үзәнлекләре һәм чокырлар – тауның текәлеге 10° башланып киткәндә. Башка текә таулар (киртләчләр, текә	Нормативларда башкача билгеләнмәсә, сөзәк тау өсте һәм асты буйлап киңлеге кимендә 15-20 метрлы буфер

Номеры	Биологик күптөрлелек объектларының аталышы	Биологик күптөрлелек объектларына сыйфатлама	Буфер зоналары зурлығы (зарурлык булганда)
1	2	3	4
	башка төрле сөзәклекләр	ярлар) – тауның текәлегә кимендә 20° булганда.	зоналары билгеләнә. Сөзәк тауның үзе һәм буфер зонасы әһәмиятле объект булып тора.
6	Төп токымнарның, урман белән капланган калкулыкның шәрә урыннары, извесьтылы токым, ачык комлы кишәрлекләр, дюналар, таш чәчелгән урыннар	Азкуәтле туфрак үсемлекләре белән капланган, төп токымнар шәрәләнә торган урыннар Таш чәчелгән урыннар – төрле зурлыктагы һәм шомалыктагы ташлар жыелмасы. Тау битләрендә, тау киртләчләрендә, ярларда һәм алар янәшәсендә еш очрый. Ташлы һәм шәрәләнгән урыннар аз куәтле туфрак үсемлекләре белән капланырга мөмкин. Комлы дюналар өлешчә аз куәтле туфрак-үсемлек катламы белән ныгытылырга мөмкин.	Объект кишәрлекнең төп токымнары шәрәләнгән чиге буйлап яисә таш чәчелгән урын чиге буйлап билгеләнә. Таш чәчелгән, төп токымнар шәрәләнгән урын, дюна комплексы кырыеннан киңлегә кимендә 20 метрлы буфер зонасы билгеләнә.
7	Аерым зур йомры ташлар һәм кантарлар	Лишайниклар һәм үсемлекләр белән капланган аерым зур йомры ташлар (2 м ³ башлап) һәм кантарлар.	Аерым зур йомры ташларны майданлы объектны билгеләмичә генә билгеләргә була, аларның тупланышы майданлы объект буларак билгеләнә
8	Карст элементлары	Извеськатнашмалы токым ятмалары якин уткан урыннарда ярыклар, бүрәнкәләр, юкка чыга торган су агымнары һәм сулыклар, коры үзәнлекле сазлыклар. Извесьташның калын катламының су белән былган куышлыклары. Өслегендә уйсулыклар, жимерек, ярык урыннар күренә. Карст элементлары белән чишмәләр, кизләүле сазлыклар бәйлә булырга мөмкин. Өслегендә шәрәләнгән извесьташлар күренергә мөмкин.	Объект тирәли уйсулык, куышлык кырыеннан киңлегә кимендә 20 метрлы буфер зонасы билгеләнә.
9	Ачык һәм ярымачык урыннар	Урман белән капланмаган урыннар: зур булмаган аланлыклар, сирәклекләр, болынлыклар һ.б. (шул исәптән сазлыкланган). Агачларның тулылыгы 0,4 ким. Запасы 50 м ³ /га ким.	Чиге буйлап агачлар арасында (тулылыгы һәм запасы ким булган кишәрлек)
10	Таркалу тәрәзәләре чыбык-чабык һәм жил аударган	Төрле токымга караган, төрле таркалу стадияләрендәге чыбык-чабыклар (диаметры 20 см башлана). Жил аударган агачлар-туфрак	Таркалу тәрәзәләрен табигый яңару төркемнәре, шулай ук башка объектлар белән берлектә билгеләү максатка

Номеры	Биологик күптөрлелек объектларының аталышы	Биологик күптөрлелек объектларына сыйфатлама	Буфер зоналары зурлығы (зарурлык булганда)
1	2	3	4
	агачлар-туфрак комплекслары белән тупланган.	комплекслары (ВПК) – зур агачларның тамыр системасы һәм туфракның өске катламнары белән бергә авуы нәтижәсе.	ярашлы була. Билгеләү эше объект чикләре буенча башкарыла.
11	Коры-сары, биек түмәрләр, куышлы агачлар, берән-сәрән ятучы зур чыбык-чабыклар	Төрле токымнардан зур күләмле (диаметры 20 см башлана торган) коры-сары. Куышлы һәм тукран тукуган эзләре булган коры-сары аеруча кыйммәтле була. 2-5 м биеклегендәгә һәм 20 см зуррак диаметрлы табигый эре түмәрләр. Куышлы агачлар. Төрле токымга караган, төрле таркалу стадияләрендәгә чыбык-чабыклар (диаметры 20 см башлана).	Диләнке эшләгәндә куркыныч тудырмый торган коры-сарыны саклау максатка ярашлы була. Коры-сарылы һәм куышлы тере агачлар зарури сакланьрга тиеш.
12	Күп еллык агачлар һәм аларның чәчәклекләре, жыйнак биологик кыйммәтле урыннар	Берән-сәрән күп еллык агачлар, аларның чәчәклекләре һәм жыйнак биологик кыйммәтле кишәрлекләр.	Күп еллык, янгынга каршы корытылган наратлар, карт усак, кара зирек, кәжә талы аеруча кыйммәтле. Агачларның ябалдашы яхшы үсеш алган һәм жылгә каршы торырга сәләтле булырга тиеш. Күп еллык агачларның чәчәклекләре һәм жыйнак биологик кыйммәтле өлешләре составында агачларны саклау оптималь булып тора.
13	Төбәк өчен сирәк токым агачлары	Киң яфраклы токым агачлары: имән, корычагач, карама, өрәнге, юкә.	Сирәк токым агачларының жыйнак төркемнәрен һәм шушы токымнарга караучы берән-сәрән агачларны үз эченә алган чәчәклекләр саклана.
14	Сирәк һәм терлек азыгы булган куаклыклар	Чикләвек куагы, артыш, миләш, гөлжимеш, зелпе куаклары һ.б.	Сөйрәнмәләрдән башка саклана.
15	Яңартылуның гамәлдәгә төркемнәре	Киселгән урыннарда үсеш алырга мөмкин булган ышанычлы үренте төркемнәре. Дренажланган урыннарда агач чыбылдыгы тәрәзәләрендә яңартылу төркемнәре, зур коры-сары тупланган урыннарда чыршы шытымы.	Үренте чәчәклекләре яңартылуның югары тыгызланган өлеше чикләре буенча билгеләнә
16	Сирәк очраучы һәм нәзберек үсемлекләрнең	Россия Федерациясе Кызыл китабына һәм/яисә төбәк Кызыл китабына кертелгән сирәк очраучы	Төрләрнең биологиясе һәм экологик таләпләре нигезендә билгеләнә.

Номеры	Биологик күптөрлелек объектларының аталышы	Биологик күптөрлелек объектларына сыйфатлама	Буфер зоналары зурлығы (зарурлык булганда)
1	2	3	4
	Һәм гөмбэләрнең тереклек итү урыннары	Һәм нәзберек үсемлек һәм гөмбә төрләрнең яңа ачыкланган даими тереклек итү урыннары.	Күпчелек сирәк төрләрне билгеләве авыр булганга күрә, сирәк төр һәм аларны саклау өчен зарури чикләргә булу-булмавын тәгаенләштерү өчен биология белгеченә мөрәжәгать итәргә киңәш ителә. Өгәр бер нөсхә яисә затларның жыйнак төркеме ачыкланса, алар тирәли киңлегенә кимендә 50 метрлы буфер зонасын билгеләргә кирәк.
17	Куышлы агачлар	Берән-сәрән тере яки куышлы коры агачлар.	Аерым агачлар яки агач төркемнәре рәвешендә жилгә каршы торучанлыкны, бөжәк ашаучы кошларны күчерү урыннарын тәмин итү өчен, шулай ук башка кыйммәтле объектлар составында саклана
18	Зур оялыклары булган агачлар	Зур оялыклары булган агачлар саклана, диаметрында 1 метрдан зуррак оялар, шулай ук эре оялар тупланган урыннар махсус кыйммәткә ия.	1 м һәм аннан зуррак диаметрлы оялар өчен буфер зонасының киңлегенә - 500 м (елның теләсә кайсы вакытында), ә калган оялар өчен 100-300 м кимрәк булырга тиеш (кошларның күздә тотылган төренә карап). Буфер зонасының зурлығы орнитолог белгеч тарафыннан тикшерү, ояның кемгә каравын һәм статусын билгеләү нәтижеләре буенча тәгаенләштереләргә мөмкин.
19	Зур кырмыска оялары	0,5 м биегрәк булган кырмыска оялары.	0.5 м биегрәк булган кырмыска оялары тирәли 20 м радиуста кисүләргә тыелган буфер зонасы аерып чыгарыла.

1.1.9. Гамәлдәге урман, урман эшкәртү инфраструктурасы объектларына, урман инфраструктурасын ясауга бәйле булмаган объектларга, әлеге объектларны төзү, үзгәртеп кору һәм эксплуатацияләү буенча чараларның территорияль планлаштыру документларында каралган сыйфатлама

РФ Хөкүмәтенен 2012 елның 17 июлендәге 1283-р номерлы боерыгы нигезендә «Яклаучы урманнар, эксплуатацияләнүче урманнар һәм резерв урманнары өчен урман инфраструктурасы объектлары исемлеге» расланды.

Россия Федерациясе Урман кодексының 13 статьясы нигезендә урман юллары урманнардан теләсә нинди файдалану ысулында, шулай ук урманнарны саклау, яклау һәм торгызу максатларында да төзелергә мөмкин.

Гамәлдәге урман юлларына сыйфатлама түбәндәге таблицада китерелде.

Урман юлларына сыйфатлама

Юлларның төрләре	Юллар озынлыгы, км					Гомуми файдаланудагы
	барлыгы	урман хужалыгыныкы (типлары буенча)				
		I тип	II тип	III тип	жәмгысе	
1	2	3	4	5	6	7
Юллар, барлыгы	110,0	-	6,0	90,0	96,0	14,0
шул исәптән						
а) автомобиль	110,0	-	6,0	90,0	96,0	14,0
алардан:						
каты түшәмәле	6,0	-	-	-	-	6,0
грунт	104,0	-	6,0	90,0	96,0	8,0
шул исәптән						
ел әйләнәсе кулланыла торган	33,0	-	2,0	20,0	22,0	11,0

Урманчылык (районнар) территориясендә булган уртак файдаланудагы барлык автомобиль юллары һәм агач ташу юллары агач материалы сату һәм эшкәртү урыннарына чыгару юллары булып хезмәт итә.

Квартал ызаннарының озынлыгы – 505 км.

Урман юлларының гомуми озынлыгы – 110 км.

Урманчылык территориясендә урман инфраструктурасын төзүгә бәйле булмаган чираттагы объектлар бар:

ясалма катламлы автомобиль юллары – 6 км;

электр тапшыру линияләре – 52 км;

газүткәргечләр – 120 км;

нефтьүткәргечләр – 950 км;

бүтән трассалар – 632 км;

Линияле объектларның гомуми озынлыгы 1760 км тәшкил итә.

Моннан тыш, 1 га майданда юлларны ремонтлау өчен табигый карьерлар бар.

Территориаль планлаштыру схемасы буенча урманчылык территориясендә өстәмә объектлар планлаштырылмый. Башка категориягә караган, урман урнашкан жирләрдә урман инфраструктурасы булдыруга бәйле булмаган объектларны төзү, үзгәртеп кору һәм эксплуатацияләү урманнарның максатчан билгеләнеше буенча башка федераль законнарда каралган очракларда рөхсәт ителә.

РФ ТРЭМның 2014 елның 1 декабрендәге 528 номерлы боерыгы белән расланган Урманнардан агач материалын һәм бүтән урман ресурсларын эшкәртү өчен файдалану кагыйдәләре нигезендә яклаучы урманнарда һәм махсус якланучы урман кишәрлекләрендә урман эшкәртү инфраструктурасы объектларын урнаштыру рөхсәт ителми.

Урманнарны максатчан билгеләнеше буенча, гамәлдәге һәм проектлана торган махсус сакланучы табигать территорияләрен, урман, урман эшкәртү инфраструктурасы объектларын, урман инфраструктурасы булдыруга бәйле булмаган объектларны тамгалап, кварталлар буйлап бүлгәләнеше 3 номерлы карта-схемада күрсәтелде.

3 нче карта-схема

СХЕМАТИК КАРТА
 Урманнарны максатчан билгеләнеше буенча,
 гамәлдәге һәм проектлана торган махсус
 сакланучы табигать территорияләрен, урман,
 урман эшкәртү инфраструктурасы объектларын,
 урман инфраструктурасы булдыруга бәйле
 булмаган объектларны тамгалап, кварталлар
 буйлап бүлгеләнеше
 Татарстан Республикасы
 Азнакай урманчылыгы

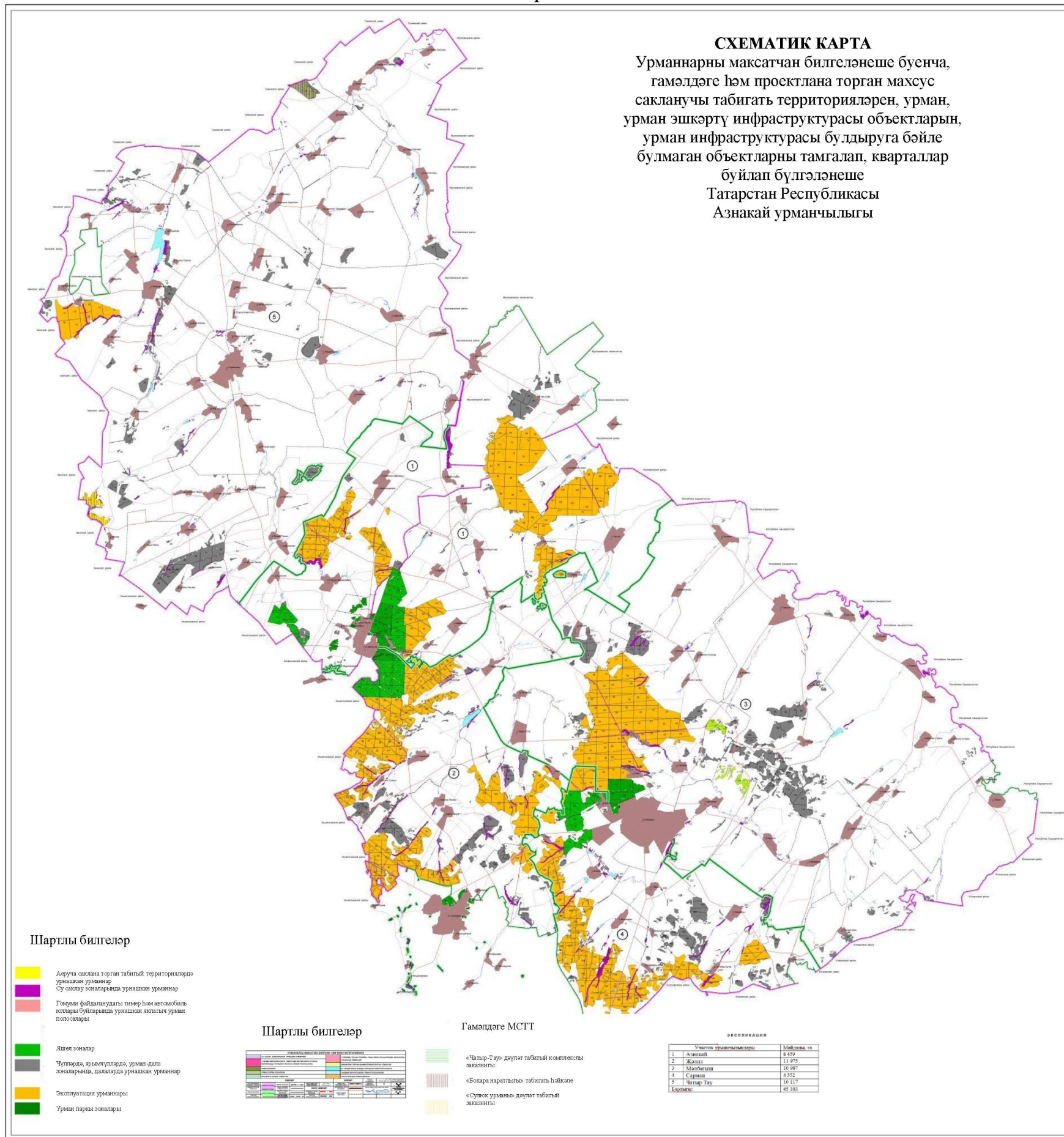

1.2. Урманнардан рөхсәтле файдалану төрләре

Урманнардан файдалану урман мөнәсәбәтләрендә катнашучы булып саналучы гражданныр һәм юридик затлар тарафыннан гамәлгә ашырыла (РФ УК 4 ст.).

Шул ук вакытта, РФ УК 5 ст. нигезендә, урман динамикалы рәвештә яңартыла һәм трансформациягә бирелә торган табигый ресурс буларак карала, чөнки югарыда аталган статья нигезендә урманнардан файдалану, аларны саклау, яклау һәм яңадан үстерү экологик система яки табигый ресурс кебек урман төшенчәсеннән чыгып гамәлгә ашырыла.

Урманчылык территориясендә урманнардан кварталларга бүлөп рөхсәтле файдалану төрләре 5 нче таблицада күрсәтелде.

5 нче таблица

Урманнардан рөхсәтле файдалану төрләре

Урманнардан рөхсәтле файдалану төрләре	Кишәрлек урманчылыгының атылышы	Кварталлар яки аларның өлешләре исемлеге	Мәйданы, га
1	2	3	4
1. Агач материалы эзерләү (РФ УК 25, 29 статьялары)	Азнакай	Кварталлар: 67, 68, 73, 74, 79-82, 86-90, 117-207	8459
	Жәлил	Кварталлар: 1-140	11978
	Мәлбагыш	Кварталлар: 1-137	10987
	Сарман	Кварталлар: 1-64	4562
	Чатыр Тау	Кварталлар: 1-66, 69-72, 75-78, 83- 85, 91-127	10117
	Жәмгысе		
2. Чәер эзерләү (РФ УК 25, 31 статьялары)	Азнакай	Кварталлар: 67, 68, 73, 74, 79-82, 86-90, 117-207	8459
	Жәлил	Кварталлар: 1-140	11978
	Мәлбагыш	Кварталлар: 1-137	10987
	Сарман	Кварталлар: 1-64	4562
	Чатыр Тау	Кварталлар: 1-66, 69-72, 75-78, 83-85, 91-127	10117
	Жәмгысе		
3. Агач булмаган урман ресурсларын эзерләү һәм жыю (РФ УК 25, 32 статьялары)	Азнакай	Кварталлар: 67, 68, 73, 74, 79-82, 86-90, 117-207	8459
	Жәлил	Кварталлар: 1-140	11978
	Мәлбагыш	Кварталлар: 1-137	10987
	Сарман	Кварталлар: 1-64	4562
	Чатыр Тау	Кварталлар: 1-66, 69-72, 75-78, 83-85, 91-127	10117
	Жәмгысе		
4. Азык-төлек урман ресурсларын эзерләү һәм дару үләннәре жыю (РФ УК 25, 35 статьялары)	Азнакай	Кварталлар: 67, 68, 73, 74, 79-82, 86-90, 117-207	8459
	Жәлил	Кварталлар: 1-140	11978
	Мәлбагыш	Кварталлар: 1-137	10987
	Сарман	Кварталлар: 1-64	4562
	Чатыр Тау	Кварталлар: 1-66, 69-72, 75-78, 83- 85, 91-127	10117
	Жәмгысе		

Урманнардан рөхсәтле файдалану төрләрe	Кишәрлек урманчылығының атылышы	Кварталлар яки аларның өлешләрe исемлеге	Мәйданы, га
1	2	3	4
5. Аучылык хужалыгы өлкәсендә эшчәнлек төрләрeн гамәлгә ашыру (РФ УК 25, 36 статьялары) Тыела: урман паркы зоналары, яшел зоналар, шәһәр урманнары.	Азнакай	Кварталлар: 67, 68, 73, 74, 79, 86, 117, 120-126, 128-207; кв. өлешләрe: 82, 127	7494
	Жәлил	Кварталлар: 1-21, 30-35, 42, 45, 49-51, 54, 55, 57-140	10070
	Мәлбагыш	Кварталлар: 5-6, 10-15, 20-26, 28-126, 130-137	9669
	Сарман	Кварталлар: 1-36, 39-64	4562
	Чатыр Тау	Кварталлар: 1-75, 91-127	9584
	Жәмгысe		
6. Авыл хужалыгы алып бару (РФ УК 25, 38 статьялары) Тыела: урман паркы зоналары, шәһәр урманнары. МСК, яшел зоналар, печән чабу белән умартачылыктан гайре тыела.	Азнакай	Кварталлар: 67, 68, 73, 74, 79-82, 86-90, 117-207	8459
	Жәлил	Кварталлар: 1-25, 30-42, 44, 45, 48-51, 53-140	11335
	Мәлбагыш	Кварталлар: 3-26, 28-126, 130 - 137	10630
	Сарман	Кварталлар: 1-64	4562
	Чатыр Тау	Кварталлар: 1-66, 69-72, 75, 91-127	9584
	Жәмгысe		
7. Фәнни-тикшеренү, мәгариф эшчәнлеген гамәлгә ашыру (РФ УК 25, 40 ст.)	Азнакай	Кварталлар: 67, 68, 73, 74, 79-82, 86-90, 117-207	8459
	Жәлил	Кварталлар: 1-140	11978
	Мәлбагыш	Кварталлар: 1-137	10987
	Сарман	Кварталлар: 1-64	4562
	Чатыр Тау	Кварталлар: 1-66, 69-72, 75-78, 83- 85, 91-127	10117
	Жәмгысe		
8. Рекреация эшчәнлеген гамәлгә ашыру (РФ УК 25, 41 статьялары)	Азнакай	Кварталлар: 67, 68, 73, 74, 79-82, 86-90, 117-207	8459
	Жәлил	Кварталлар: 1-140	11978
	Мәлбагыш	Кварталлар: 1-137	10987
	Сарман	Кварталлар: 1-64	4562
	Чатыр Тау	Кварталлар: 1-66, 69-72, 75- 8, 83-85, 91-127	10117
	Жәмгысe		
9. Урман плантацияләрe булдыру һәм аларны эксплуатацияләрe (РФ УК 25, 42 ст.) Тыела: яклаучы урманнар, МСК	Азнакай	Кварталлар: 67, 68, 134-140, 175-177 Квартал өлешләрe: 73-79, 86, 117, 120-126, 129-133, 141-163, 178-183, 185-188	4248
	Жәлил	Кварталлар: 5-9, 17, 45, 49-51, 68-69, 71-74, 76-89, 91-96, 99, 100, 106, 107, 110, 112, 113, 121, 122, 124 Квартал өлешләрe: 10-16, 18-21, 30-35, 42, 54, 55, 57, 66, 67, 70, 75, 90, 97, 98, 101-105, 108, 109, 111, 114-120, 123	7544

Урманнардан рөхсәтле файдалану төрлөрө	Кишәрлек урманчылыгының атылышы	Кварталлар яки аларның өлешләрө исемлеге	Мәйданы, га
1	2	3	4
	Мөлбагыш	Кварталлар: 6, 10, 11, 20, 21, 28, 31, 33, 37, 41, 43, 46-48, 51-54, 58, 65-67, 77, 79-80, 85, 90, 103, 104, 107, 110, 111, 113 Квартал өлешләрө: 5, 12-15, 22-26, 32, 38, 39, 44, 45, 49, 50, 55-57, 59-64, 78, 81-84, 86-89, 91-94, 98-102, 105-106, 108, 109, 112, 114, 123-125	6312
	Сарман	Квартал: 18 Квартал өлешләрө: 13-17, 19-20	715
	Чатыр Тау	Кварталлар 14, 15, 17, 18, 23, 24, 26, 29, 30, 32, 39, 57-59, 62, 63, 69 Квартал өлешләрө: 16, 19-22, 25, 27, 28, 31, 33-38, 40-45, 48-51, 53-56, 60, 61, 64-66, 70, 75	4369
	Жәмгысе		
10. Жимешле, жиләкле, декоратив урман үсемлекләрө, дару үләннәрө үстерү (РФ УК 25, 39 статьялары)	Азнакай	Кварталлар: 67, 68, 73, 74, 79-82, 86-90, 117-207	8459
	Жәлил	Кварталлар: 1-140	11978
	Мөлбагыш	Кварталлар: 1-137	10987
	Сарман	Кварталлар: 1-64	4562
	Чатыр Тау	Кварталлар: 1-66, 69-72, 75-78, 83-85, 91-127	10117
Жәмгысе			46103
10.1. Урман утыртмаларының утырту материалын (үрентеләр, чәчкеннәр) үстерү (РФ УК 25 ст., 39.1 ст. 4 өлеше)	Азнакай	Кварталлар: 67, 68, 73, 74, 79-82, 86-90, 117-207	8459
	Жәлил	Кварталлар: 1-140	11978
	Мөлбагыш	Кварталлар: 1-137	10987
	Сарман	Кварталлар: 1-64	4562
	Чатыр Тау	Кварталлар: 1-66, 69-72, 75-78, 83-85, 91-127	10117
Жәмгысе			46103
11. Жир асты байлыкларын геологик өйрәнү, файдалы казылма ятмаларын эшкәртү буенча эшләр башкару (РФ УК 25, 43 статьялары). Тыела: урман паркы зоналары, яшел зоналар, шәһәр урманнары.	Азнакай	Кварталлар: 67, 68, 73, 74, 79-82, 86-90, 117-207	7494
	Жәлил	Кварталлар: 1-140	10070
	Мөлбагыш	Кварталлар: 1-137	9669
	Сарман	Кварталлар: 1-64	4562
	Чатыр Тау	Кварталлар: 1-66, 69-72, 75-78, 83-85, 91-127	9584
Жәмгысе			41379
12. Сусаклагычлар, башка төрле ясалма су объектлары, шулай ук гидротехника корылмалары, елга	Азнакай	Кварталлар: 67, 68, 73, 74, 79-82, 86-90, 117-207	8459
	Жәлил	Кварталлар: 1-140	11978
	Мөлбагыш	Кварталлар: 1-137	10987

Урманнардан рөхсәтле файдалану төрлөрө	Кишәрлек урманчылығының атылышы	Кварталлар яки аларның өлешләрө исеMLEге	Мәйданы, га
1	2	3	4
портлары, причаллар төзү һәм эксплуатацияләү (РФ УК 25, 44 статьялары)	Сарман	Кварталлар: 1-64	4562
	Чатыр Тау	Кварталлар: 1-66, 69-72, 75-78, 83-85, 91-127	10117
	Жәмгысе		46103
13. Линияле объектлар төзү, үзгәртеп кору, эксплуатацияләү (РФ УК 25, 45 ст.)	Азнакай	Кварталлар: 67, 68, 73, 74, 79-82, 86-90, 117-207	8459
	Жәлил	Кварталлар: 1-140	11978
	Мәлбагыш	Кварталлар: 1-137	10987
	Сарман	Кварталлар: 1-64	4562
	Чатыр Тау	Кварталлар: 1-66, 69-72, 75-78, 83-85, 91-127	10117
	Жәмгысе		46103
14. Агач материалы һәм башка төрле урман ресурслары эшкөртү (РФ УК 25, 46 статьялары) Тыела: яклаучы урманнар, МСК	Азнакай	Кварталлар: 67, 68, 134-140, 175-177 Квартал өлешләрө: 73-79, 86, 117, 120-126, 129-133, 141-163, 178-183, 185-188	4248
	Жәлил	Кварталлар: 5-9, 17, 45, 49-51, 68-69, 71-74, 76-89, 91-96, 99, 100, 106, 107, 110, 112, 113, 121, 122, 124 Квартал өлешләрө: 10-16, 18-21, 30-35, 42, 54, 55, 57, 66, 67, 70, 75, 90, 97, 98, 101-105, 108, 109, 111, 114-120, 123	7544
	Мәлбагыш	Кварталлар: 6, 10, 11, 20, 21, 28, 31, 33, 37, 41, 43, 46-48, 51-54, 58, 65-67, 77, 79-80, 85, 90, 103, 104, 107, 110, 111, 113 Квартал өлешләрө: 5, 12-15, 22-26, 32, 38, 39, 44, 45, 49, 50, 55-57, 59-64, 78, 81-84, 86-89, 91-94, 98-102, 105-106, 108, 109, 112, 114, 123-125	6312
	Сарман	Квартал: 18 Квартал өлешләрө: 13-17, 19-20	715
	Чатыр Тау	Кварталлар 14, 15, 17, 18, 23, 24, 26, 29, 30, 32, 39, 57-59, 62, 63, 69 Квартал өлешләрө: 16, 19-22, 25, 27, 28, 31, 33-38, 40-45, 48-51, 53-56, 60, 61, 64-66, 70, 75	4369
	Жәмгысе		23188
15. Дини эшчәнлекне гамәлгә ашыру (РФ УК 25, 47 статьялары)	Азнакай	Кварталлар: 67, 68, 73, 74, 79-82, 86-90, 117-207	8459
	Жәлил	Кварталлар: 1-140	11978
	Мәлбагыш	Кварталлар: 1-137	10987
	Сарман	Кварталлар: 1-64	4562
	Чатыр Тау	Кварталлар: 1-66, 69-72, 75-78, 83-85, 91-127	10117
	Жәмгысе		46103
16. РФ УК 6 статьясының 2 өлөшө нигезендә билгеләнгән	Азнакай	Кварталлар: 67, 68, 73, 74, 79-82, 86-90, 117-207	8459
	Жәлил	Кварталлар: 1-140	11978

Урманнардан рөхсәтле файдалану төрләре	Кишәрлек урманчылыгының атылышы	Кварталлар яки аларның өлешләре исемлеге	Мәйданы, га
1	2	3	4
бүтән төрләре	Мөлбагыш	Кварталлар: 1-137	10987
	Сарман	Кварталлар: 1-64	4562
	Чатыр Тау	Кварталлар: 1-66, 69-72, 75-78, 83- 85, 91-127	10117
		Жәмгысе	46103

2 БҮЛЕК. УРМАННАРДАН РӨХСӘТЛЕ ФАЙДАЛАНУ НОРМАТИВЛАРЫ, ПАРАМЕТРЛАРЫ ҺӘМ ЧОРЛАРЫ, УРМАННАРНЫ САКЛАУ, ЯКЛАУ ҺӘМ ТОРГЫЗУ НОРМАТИВЛАРЫ

2.1. Урманнарда агач материалы эзерләү өчен рөхсәтле файдалану нормативлары, параметрлары һәм чорлары

Урманнарда агач материалы эзерләү өчен файдалану РФ УК 29, 29.1, 30 статьялары, РФ Табиғат министрлыгының 2016 елның 13 сентябрендәге 474 номерлы боерыгы белән расланган Агач материалы эзерләү кагыйдәләре белән регламентлана.

Агач материалы эзерләү эшкуарлык эшчәнлегенә максатларында гражданнар, юридик затлар тарафыннан, шулай ук гражданнар тарафыннан – шәхси максатларда (жылыту, төзелмәләр торгызу һ.б. өчен) гамәлгә ашырылырга мөмкин.

«Татарстан Республикасында урманнарда файдалану турында» 2008 елның 22 маендагы 22-ТРЗ номерлы Татарстан Республикасы Законнда каралган искәртмәле очрақларда урман утыртмаларын сату-алу шартнамәләре нигезендә дәүләт ихтыяжларын яки муниципаль ихтыяжларны тәмин итү өчен агач материалы эзерләүгә гамәлгә ашыру рөхсәт ителә.

Чикләрендә агач материалы эзерләү өчен урманнарда файдалану рөхсәт ителгән кварталлар исемлегенә 5 нче таблицада күрсәтелде.

Диләнкәдә (урман кишәрлегенә кисү өчен билгеләнгән урман утыртмалары урнашкан бер өлешендә, урман-таксация бүлемтегендә, урман кварталында) агач материалы эзерләү өчен түбәндәгеләрне кисү рөхсәт ителә (РФ Урман кодексының 16 ст.):

- 1) өлгергән, картайган урман утыртмаларын;
- 2) урманнарны тәрбия кылганда, һәлак булган һәм зарарланган урман утыртмаларын кискәндә урта яшьле, өлгереп килүче, өлгергән, картайган урман утыртмаларын;
- 3) РФ УК 13, 14 һәм 21 статьяларында каралган объектларны төзү, үзгәртеп кору һәм эксплуатацияләү өчен билгеләнгән урман кишәрлекләрендәгә теләсә нинди яшьтәгә урман утыртмаларын.

Агач эзерләү эше эксплуатация урманнарында, яклаучы урманнарда гамәлгә ашырыла, әгәр Россия Федерациясенең Урман кодексында, бүтән федераль законнарда башкасы каралмаса.

Эксплуатация урманнарында агач эзерләү максатында тоташ һәм сайланма кисүләр гамәлгә ашырыла.

Сайланма кисүләр үзләренә эйләнә-тирәлеккә хасил итү, су саклау, санитария-гигиена, савыктыру һәм башка төрле файдалы вазыйфаларын югалта баручы, яклаучы урманнарның максатчан билгеләнешен һәм алар үти торган файдалы вазыйфаларның сакланышын тәмин итүче урман утыртмаларын алмаштырырга ирек бирмәсә һәм РФ УК 21 статьясының 5.1 өлешендә каралган очрақларда яклаучы урманнарда тоташ кисүләр гамәлгә ашырыла.

Урман агачларын кисү, тарттыру, өлешчә эшкәртү, саклау, эзерләнгән агач материалын алып чыгу агач материалы эзерләү максатларында урман

кишәрлегеннән файдаланучы зат тарафыннан урман декларациясе буенча декларацияләнә торган чор башланган датадан 12 ай эчендә гамәлгә ашырыла. Агач материалы урман агачларын сату-алу шартнамәсе яисә Россия Федерациясе Урман кодексының 19 статьясының 5 өлешендә күрсәтелгән контракт нигезендә эзерләнгән очракта, агачларны кисү, тарттыру, өлешчә эшкәртү, саклау, алып чыгу эшләре шартнамәдә яисә контрактта билгеләнгән срок эчендә тиешенчә гамәлгә ашырыла.

Файдалану өчен билгеләнгән диләнке күләменнән (агач алуның рөхсәт ителгән күләменнән) артып китүче күләмдә, шулай ук кисентеләр яшен бозып, агач материалы эзерләү тыела.

2.1.1. Өлгергән һәм картайган урман утыртмаларын кисү буенча файдалану өчен билгеләнгән диләнке күләме

Файдалану өчен билгеләнгән диләнке күләмен исәпләп чыгару РФ УК 29 ст., «Файдалану өчен билгеләнгән диләнке күләмен исәпләп чыгару тәртибен раслау турында» 2011 елның 27 маендагы 191 номерлы Рослесхоз боерыгы, «Кисентеләрнең яшьләрен билгеләү турында» 2015 елның 09 апрелендәге 105 номерлы Рослесхоз боерыгы нигезендә гамәлгә ашырыла.

Әлеге урман хужалыгы регламентының гамәлдә булу чорына өлгергән һәм картайган урман утыртмаларын сайланма кисүләр буенча файдалану өчен билгеләнгән диләнке күләме 6 нчы таблицада китерелде.

Әлеге урман хужалыгы регламентының гамәлдә булу чорына өлгергән һәм картайган агачларны сайланма кисүләр буенча диләнке исәпләмәсе 7 нче таблицада китерелде.

Өлгөргөн һәм картайган урман утыртмаларын кисү буенча файдалану өчен билгелэнгән диләнке күләме

Хуж. бүлөмгә һәм өстөнлек итүче токым	Урман үс. белән капл. га	Шул исәптән яшь төркемнәре буенча						Өлгөргөн һәм картайган утыртма лар запасы, мең м ³	1 га эксп. фонды на урт. запас м ³	Тамыр массас ының урт. үсеше мең м ³	Кисент енең яше Яшь классы	Санап чыгарылган хисап диләнкеләр, мең м ³				Кабул итүгә тәкъдим ителүче диләнке хисабы					Эксплуат ация фондын ан фйд. еллары саны	Утыртмаларның күздә тотылган калдык өлеше, га		
		Үсенте ләр	Урта яшьле		Өлгөре п килүче	Өлгөргөн һәм картайган						Эзлекле файдалан уда	2 нче яшькә карауч ы	1 нче яшькә караучы	Интегр- раль	Мөйданы га	Запас, тамыр ныкы, мең м ³	Ликвидта				Өлгөреп килүче	Өлгөргөн һәм карт.	
			Барлыг ы	хисап а кертел де		Барлыг ы	ш.и. картай ган											барлыг ы	шул исәптә н эш- лекле	% эш- лекле лик- видлыг а карата				
1	2	3	4	5	6	7	8	9	10	11	12	13	14	15	16	17	18	19	20	21	22	23	24	
Тоташ диләнке кисүләр – мөйданы, га Урманнарның максатчан билгеләнеше: Эксплуатация урманнары																								
Наратлы	5671	2601	2677	2677	334	58		18,0	310	24,0	$\frac{81}{V}$	70	51	10	27	6	1,8	1,6	1,3	81	10	1418	177	
Чыршылы	456	205	251	251						1,8	$\frac{81}{V}$	6	4		2								72	
Карагачлы	119	15	104	104						0,5	$\frac{81}{V}$	1	2		1								70	
Б/кәүс. имәнле	962	698	263	31	1					2,2	$\frac{101}{VI}$	10	1		3								20	
2-3 бон. т/кәүс. имән	2591	105	334	208	1145	1007	30	144,0	143	5,8	$\frac{61}{VII}$	42	79	108	75	75	10,7	9,3	4,7	50	13	208	1402	
4-5 бон т/кәүс. имән	186	1	7	7	13	165	34	19,1	116	0,3	$\frac{51}{VI}$	4	6	9	6	6	0,8	0,7	0,4	50	25	7	118	
өрәңгеле	695	308	367	15	16	4		0,5	120	2,0	$\frac{61}{VII}$	11	1	1	3								15	20
Карамалы	4	1	1		1	1		0,2	160		$\frac{61}{VII}$													2
Каенлы	5829	362	1817	716	1108	2542	46	425,2	167	15,5	$\frac{61}{VII}$	96	145	182	149	145	24,2	21,8	9,8	45	18	716	2200	

Хуж. бүлөмгө һәм өстөнлөк итүчө токым	Урман үс. белән капл. га	Шул исәптән яшь төркемнәре буенча						Өлгөргән һәм картайга н утыртма лар запасы, мең м³	1 га эксп. фонды на урт. запас м³	Тамыр массас ының урт. үсешө мең м³	Кисент енең яше	Санап чыгарылган хисап диләнкелөр, мең м³				Кабул итүгә тәкъдим ителүчө диләнке хисабы					Эксплуат ация фондынн ан файд. еллары саны	Утыртмаларның күздө тотылган калдык өлөшө, га		
		Үсенте ләр	Урта яшьле		Өлгөрө п килүчө	Өлгөргән һәм картайган						Эзлекле файдалан уда	2 нче яшькө карауч ы	1 нче яшькө караучы	Интеграль	Мөйданы га	Запас, тамыр ныкы, мең м³	Ликвидта				Өлгөрөп килүчө	Өлгөргән һәм карт.	
			Барлыг ы	хисапк а кертел де		Барлыг ы	ш.и. картай ган											барлыг ы	шул исәптә н эш- лекле	% эш- лекле лик- видлыг а карата				
1	2	3	4	5	6	7	8	9	10	11	12	13	14	15	16	17	18	19	20	21	22	23	24	
Усаклы	3653	586	650	650	893	1525	294	341,2	224	15,1	41 V	89	102	121	98	89	19,9	16,2	5,6	35	17	650	1528	
Кара зирекле	49	3	31	22	1	14		2,4	177	0,1	61 VII	1	1	1	1	1	0,2	0,1	0,1	45	12	22	2	
Соры зирекле	6		1	1		5		0,7	140		41 V											1	5	
Юкәле	564	32	132	18	67	332	44	72,2	217	1,7	61 VII	9	14	20	15	15	3,3	2,9	1,4	48	22	18	249	
Таллы	14	3	11	11							41 V											11		
Эксплуатация урманнары һәм тоташ кисүләр буенча жәмгысе																								
	20799	4919	6646	4712	3581	5653	448	1023, 5								337	60,9	52,6	23,3	44		3228	5703	
шул исәптән, Ылыслы																								
	6245	2821	3032	3032	335	58		18,0								6	1,8	1,6	1,3	81		1560	177	
Каты яфраклы																								
	4438	1113	972	262	1177	1177	64	163,8								81	11,5	10,0	5,1	51		250	1542	
Йомшак яфраклылар																								
	10116	986	2642	1418	2069	4418	384	841,0								250	47,6	41,0	16,9	41		1418	3984	

2.1.2. Урманнарны тәрбияләгәндә урта яшьле, өлгөрөп килүчө, өлгөргән һәм картайган урман утыртмаларын кисү буенча файдалану өчен билгеләнгән диләнке күләме (агач материалы алуның ел саен рөхсәт ителгән күләме)

№№ п/п	Күрсәткечләр	Үлч. бер.	Урманнарны тәрбия кылу төрләре						Жәм- гысе
			Сирәкләүләр	Аркылы кисүләр	Яңарту кисүләре	Формасын үзгәртеп кисү	Реконструк- ция кисүләре	Берән- сәрән агачларны кисү	
1	2	3	4	5	6	7	8	9	10
	күләме								
	Мәйданы	га	2						2
	сайлап алына торган запас								
	Тамыр	мең куб м.	0.1						0.1
	Ликвидлы	-//-							
	Эшкә яраклы	-//-							
Каты яфраклы хужалык буенча жәмгысе									
1	Урман таләпләре буенча ачыкланган фонд	га	585						585
		мең куб м.	13.9						13.9
2	Кабатлану чоры	ел							
3	Ел саен файдалану күләме								
	Мәйданы	га	39						39
	сайлап алына торган запас								
	Тамыр	мең куб м.	1						1
	Ликвидлы	-//-	0.6						0.6
	Эшкә яраклы	-//-	0.3						0.3
Йомшак яфраклылар									
Өстенлек итүче токым – Каен									
1	Урман таләпләре буенча ачыкланган фонд	га	150	146					296
		мең куб м.	5.4	7.2					12.6
2	Кабатлану чоры	ел	10	10					

№№ п/п	Күрсәткечләр	Үлч. бер.	Урманнарны тәрбия кылу төрләре						Жәм- гысе
			Сирәкләүләр	Аркылы кисүләр	Яңарту кисүләре	Формасын үзгәртеп кисү	Реконструк- ция кисүләре	Берән- сәрән агачларны кисү	
1	2	3	4	5	6	7	8	9	10
3	Ел саен файдалану күләме								
	Мәйданы	га	15	15					30
	сайлап алына торган запас								
	Тамыр	мең куб м.	0.6	0.7					1.3
	Ликвидлы	-//-	0.3	0.7					1
	Эшкә яраклы	-//-	0.2	0.3					0.5
Өстенлек итүче токым – Усак									
1	Урман таләпләре буенча ачыкланган фонд	га	93	147					240
		мең куб м.	2.9	6.2					9.1
2	Кабатлану чоры	ел	10	10					
3	Ел саен файдалану күләме								
	Мәйданы	га	9	15					24
	сайлап алына торган запас								
	Тамыр	мең куб м.	0.3	0.6					0.9
	Ликвидлы	-//-	0.2	0.5					0.7
	Эшкә яраклы	-//-	0.1	0.2					0.3
Өстенлек итүче токым – юкә									
1	Урман таләпләре буенча ачыкланган фонд	га	33						33
		мең куб м.	1.3						1.3
2	Кабатлану чоры	ел	10						

№№ п/п	Күрсәткечләр	Үлч. бер.	Урманнарны тәрбия кылу төрләре						Жәм- гысе
			Сирәкләүләр	Аркылы кисүләр	Яңарту кисүләре	Формасын үзгәртеп кисү	Реконструк- ция кисүләре	Берән- сәрән агачларны кисү	
1	2	3	4	5	6	7	8	9	10
3	Ел саен файдалану күләме								
	Мәйданы	га	3						3
	сайлап алына торган запас								
	Тамыр	мең куб м.	0.1						0.1
	Ликвидлы	-//-	0.1						0.1
	Эшкә яраклы	-//-							
Йомшак яфраклы хужалык буенча жәмгысе									
1	Урман таләпләре буенча ачыкланган фонд	га	276	293					569
		мең куб м.	9.6	13.4					23.0
2	Кабатлану чоры	ел							
3	Ел саен файдалану күләме								
	Мәйданы	га	27	30					57
	сайлап алына торган запас								
	Тамыр	мең куб м.	1,0	1.3					2.3
	Ликвидлы	-//-	0.6	1.2					1.8
	Эшкә яраклы	-//-	0.3	0.5					0.8
Урманчылык буенча барлыгы									
1	Урман таләпләре буенча ачыкланган фонд	га	2676	1610					4286
		мең куб м.	92.2	76.8					169.0
2	Кабатлану чоры	ел							

№№ п/п	Күрсәткечләр	Үлч. бер.	Урманнарны тәрбия кылу төрләре						Жәм- гысе
			Сирәкләүләр	Аркылы кисүләр	Яңарту кисүләре	Формасын үзгәртеп кисү	Реконструк- ция кисүләре	Берән- сәрән агачларны кисү	
1	2	3	4	5	6	7	8	9	10
3	Ел саен файдалану күләме								
	Мәйданы	га	188	95					283
	сайлап алына торган запас								
	Тамыр	мең куб м.	6.7	4.5					11.2
	Ликвидлы	-//-	4.7	3.9					8.6
	Эшкә яраклы	-//-	3.1	2.7					5.8
шул исәптән кишәрлек урманчылыклары буенча									
Азнакай кишәрлеге урманчылыгы									
Яклаучы урманнар									
өстенлек итүче токым – Нарат									
1	Урман таләпләре буенча ачыкланган фонд	га	135	8					143
		мең.куб м.	7.2	0.4					7.6
2	Кабатлану чоры	ел	15	20					
3	Ел саен файдалану күләме								
	Мәйданы	га	9						9
	сайлап алына торган запас								
	тамыр	мең.куб м.	0.5						0.5
	Ликвидлы	-//-	0.4						0.4
	Эшкә яраклы	-//-	0.3						0.3
Каты яфраклы									
Өстенлек итүче токым – имән									

№№ п/п	Күрсәткечләр	Үлч. бер.	Урманнарны тәрбия кылу төрләре						Жәм- гысе
			Сирәкләүләр	Аркылы кисүләр	Яңарту кисүләре	Формасын үзгәртеп кисү	Реконструк- ция кисүләре	Берән- сәрән агачларны кисү	
1	2	3	4	5	6	7	8	9	10
1	Урман таләпләре буенча ачыкланган фонд	га	16						16
		мең.куб м.	0.2						0.2
2	Кабатлану чоры	ел	15						
3	Ел саен файдалану күләме								
	Мәйданы	га	1						1
	сайлап алына торган запас								
	тамыр	мең.куб м.							
	Ликвидлы	-//-							
	Эшкә яраклы	-//-							
Йомшак яфраклылар Өстенлек итүче токым – Каен									
1	Урман таләпләре буенча ачыкланган фонд	га	2						2
		мең куб м.	0.1						0.1
2	Кабатлану чоры	ел	10						
3	Ел саен файдалану күләме								
	Мәйданы	га							
	сайлап алына торган запас								
	Тамыр	мең куб м.							
	Ликвидлы	-//-							
	Эшкә яраклы	-//-							

№№ п/п	Күрсәткечләр	Үлч. бер.	Урманнарны тәрбия кылу төрләре						Жәм- гысе
			Сирәкләүләр	Аркылы кисүләр	Яңарту кисүләре	Формасын үзгәртеп кисү	Реконструк- ция кисүләре	Берән- сәрән агачларны кисү	
1	2	3	4	5	6	7	8	9	10
Яклаучы урманнар буенча жәмгысе									
1	Урман таләпләре буенча ачыкланган фонд	га	153	10					161
		мең куб м.	7.5	0.5					7.9
2	Кабатлану чоры	ел							
3	Ел саен файдалану күләме								
	Мәйданы	га	10						10
	сайлап алына торган запас								
	Тамыр	мең куб м.	0.5						0.5
	Ликвидлы	-//-	0.4						0.4
	Эшкә яраклы	-//-	0.3						0.3
Эксплуатация урманнары									
өстенлек итүче токым – Нарат									
1	Урман таләпләре буенча ачыкланган фонд	га	321	183					504
		мең куб м.	11.6	8.5					20.1
2	Кабатлану чоры	ел	15	20					
3	Ел саен файдалану күләме								
	Мәйданы	га	21	9					30
	сайлап алына торган запас								
	Тамыр	мең куб м.	0.8	0.4					1.2
	Ликвидлы	-//-	0.6	0.4					1

№№ п/п	Күрсәткечләр	Үлч. бер.	Урманнарны тәрбия кылу төрләре						Жәм- гысе
			Сирәкләүләр	Аркылы кисүләр	Яңарту кисүләре	Формасын үзгәртеп кисү	Реконструк- ция кисүләре	Берән- сәрән агачларны кисү	
1	2	3	4	5	6	7	8	9	10
	Эшкә яраклы	-//-	0.4	0.3					0.7
Өстенлек итүче токым – чыршы									
1	Урман таләпләре буенча ачыкланган фонд	га	17	29					46
		мең куб м.	0.7	1.2					1.9
2	Кабатлану чоры	ел	15	20					
3	Ел саен файдалану күләме								
	Мәйданы	га	1	1					2
	сайлап алына торган запас								
	Тамыр	мең куб м.		0.1					0.1
	Ликвидлы	-//-		0.1					0.1
	Эшкә яраклы	-//-							
Блыслы хужалык буенча жәмгысе									
1	Урман таләпләре буенча ачыкланган фонд	га	338	212					550
		мең куб м.	12.3	9.7					22
2	Кабатлану чоры	ел							
3	Ел саен файдалану күләме								
	Мәйданы	га	22	10					32
	сайлап алына торган запас								
	Тамыр	мең куб м.	0.8	0.5					1.3
	Ликвидлы	-//-	0.6	0.5					1.1

№№ п/п	Күрсәткечләр	Үлч. бер.	Урманнарны тәрбия кылу төрләре						Жәм- гысе
			Сирәкләүләр	Аркылы кисүләр	Яңарту кисүләре	Формасын үзгәртеп кисү	Реконструк- ция кисүләре	Берән- сәрән агачларны кисү	
1	2	3	4	5	6	7	8	9	10
	Эшкә яраклы	-//-	0.4	0.3					0.7
Өстенлек итүче токым – имән									
1	Урман таләпләре буенча ачыкланган фонд	га	77						77
		мең куб м.	1.6						1.6
2	Кабатлану чоры	ел	15						
3	Ел саен файдалану күләме								
	Мәйданы	га	5						5
	сайлап алына торган запас								
	Тамыр	мең куб м.	0.1						0.1
	Ликвидлы	-//-	0.1						0.1
	Эшкә яраклы	-//-							
Өстенлек итүче токым – тәбәнәк кәүсәле имән									
1	Урман таләпләре буенча ачыкланган фонд	га	20						20
		мең куб м.	0.8						0.8
2	Кабатлану чоры	ел	15						
3	Ел саен файдалану күләме								
	Мәйданы	га	1						1
	сайлап алына торган запас								
	Тамыр	мең куб м.	0.1						0.1
	Ликвидлы	-//-							

№№ п/п	Күрсәткечләр	Үлч. бер.	Урманнарны тәрбия кылу төрләре						Жәм- гысе
			Сирәкләүләр	Аркылы кисүләр	Яңарту кисүләре	Формасын үзгәртеп кисү	Реконструк- ция кисүләре	Берән- сәрән агачларны кисү	
1	2	3	4	5	6	7	8	9	10
	Эшкә яраклы	-//-							
Каты яфраклы хужалык буенча жәмгысе									
1	Урман таләпләре буенча ачыкланган фонд	га	97						97
		мең куб м.	2.4						2.4
2	Кабатлану чоры	ел							
3	Ел саен файдалану күләме								
	Мәйданы	га	6						6
	сайлап алына торган запас								
	Тамыр	мең куб м.	0.2						0.2
	Ликвидлы	-//-	0.1						0.1
	Эшкә яраклы	-//-							
Өстенлек итүче токым – Каен									
1	Урман таләпләре буенча ачыкланган фонд	га	46	25					71
		мең куб м.	1.8	1					2.8
2	Кабатлану чоры	ел	10	10					
3	Ел саен файдалану күләме								
	Мәйданы	га	5	3					8
	сайлап алына торган запас								
	Тамыр	мең куб м.	0.2	0.1					0.3
	Ликвидлы	-//-	0.1	0.1					0.2

№№ п/п	Күрсәткечләр	Үлч. бер.	Урманнарны тәрбия кылу төрләре						Жәм- гысе
			Сирәкләүләр	Аркылы кисүләр	Яңарту кисүләре	Формасын үзгәртеп кисү	Реконструк- ция кисүләре	Берән- сәрән агачларны кисү	
1	2	3	4	5	6	7	8	9	10
	Эшкә яраклы	-//-	0.1	0.1					0.2
Өстенлек итүче токым – Усак									
1	Урман таләпләре буенча ачыкланган фонд	га		20					20
		мең куб м.		0.6					0.6
2	Кабатлану чоры	ел		10					
3	Ел саен файдалану күләме								
	Мәйданы	га		2					2
	сайлап алына торган запас								
	Тамыр	мең куб м.		0.1					0.1
	Ликвидлы	-//-		0.1					0.1
	Эшкә яраклы	-//-							
Өстенлек итүче токым – юкә									
1	Урман таләпләре буенча ачыкланган фонд	га	21						21
		мең куб м.	0.7						0.7
2	Кабатлану чоры	ел	10						
3	Ел саен файдалану күләме								
	Мәйданы	га	2						2
	сайлап алына торган запас								
	Тамыр	мең куб м.	0.1						0.1
	Ликвидлы	-//-	0.1						0.1

№№ п/п	Күрсәткечләр	Үлч. бер.	Урманнарны тәрбия кылу төрләре						Жәм- гысе
			Сирәкләүләр	Аркылы кисүләр	Яңарту кисүләре	Формасын үзгәртеп кисү	Реконструк- ция кисүләре	Берән- сәрән агачларны кисү	
1	2	3	4	5	6	7	8	9	10
	Эшкә яраклы	-//-							
Йомшак яфраклы хужалык буенча жәмгысе									
1	Урман таләпләре буенча ачыкланган фонд	га	67	45					112
		мең куб м.	2.5	1.6					4.1
2	Кабатлану чоры	ел							
3	Ел саен файдалану күләме								
	Мәйданы	га	7	5					12
	сайлап алына торган запас								
	Тамыр	мең куб м.	0.3	0.2					0.5
	Ликвидлы	-//-	0.2	0.2					0.4
	Эшкә яраклы	-//-	0.1	0.1					0.2
Эксплуатация урманнары буенча жәмгысе									
1	Урман таләпләре буенча ачыкланган фонд	га	502	257					759
		мең куб м.	17.2	11.3					28.5
2	Кабатлану чоры	ел							
3	Ел саен файдалану күләме								
	Мәйданы	га	35	15					50
	Тамыр	мең куб м.	1.3	0.7					2

№№ п/п	Күрсәткечләр	Үлч. бер.	Урманнарны тәрбия кылу төрләрә						Жәм- гысе
			Сирәкләүләр	Аркылы кисүләр	Яңарту кисүләрә	Формасын үзгәртеп кисү	Реконструк- ция кисүләрә	Берән- сәрән агачларны кисү	
1	2	3	4	5	6	7	8	9	10
	Тамыр	мең куб м.	0.1	0.1					0.2
	Ликвидлы	-//-		0.1					0.1
	Эшкә яраклы	-//-							
Өстенлек итүче токым – усак									
1	Урман таләпләрә буенча ачыкланган фонд	га	41	34					75
		мең куб м.	1.3	1.5					2.8
2	Кабатлану чоры	ел	10	10					
3	Ел саен файдалану күләме								
	Мәйданы	га	4	4					8
	сайлап алына торган запас								
	Тамыр	мең куб м.	0.1	0.1					0.2
	Ликвидлы	-//-		0.1					0.1
	Эшкә яраклы	-//-							
Йомшак яфраклы хужалык буенча жәмгысе									
1	Урман таләпләрә буенча ачыкланган фонд	га	59	46					105
		мең куб м.	1.8	2.1					3.9
2	Кабатлану чоры	ел							
3	Ел саен файдалану күләме								
	Мәйданы	га	6	5					11

№№ п/п	Күрсәткечләр	Үлч. бер.	Урманнарны тәрбия кылу төрләре						Жәм- гысе
			Сирәкләүләр	Аркылы кисүләр	Яңарту кисүләре	Формасын үзгәртеп кисү	Реконструк- ция кисүләре	Берән- сәрән агачларны кисү	
1	2	3	4	5	6	7	8	9	10
	Мәйданы	га	33	27					60
	сайлап алына торган запас								
	Тамыр	мең куб м.	1.1	1.3					2.4
	Ликвидлы	-//-	0.7	1.1					1.8
	Эшкә яраклы	-//-	0.5	1					1.5
Өстенлек итүче токым – Чыршы									
1	Урман таләпләре буенча ачыкланган фонд	га	12	27					39
		мең куб м.	0.4	1					1.4
2	Кабатлану чоры	ел	15	20					
3	Ел саен файдалану күләме								
	Мәйданы	га	0.9	2					2.9
	сайлап алына торган запас								
	Тамыр	мең куб м.							
	Ликвидлы	-//-							
	Эшкә яраклы	-//-							
Ылыслы хужалык буенча жәмгысе									
1	Урман таләпләре буенча ачыкланган фонд	га	510	563					1073
		мең куб м.	16.7	26.4					43.1

№№ п/п	Күрсәткечләр	Үлч. бер.	Урманнарны тәрбия кылу төрләре						Жәм- гысе
			Сирәкләүләр	Аркылы кисүләр	Яңарту кисүләре	Формасын үзгәртеп кисү	Реконструк- ция кисүләре	Берән- сәрән агачларны кисү	
1	2	3	4	5	6	7	8	9	10
2	Кабатлану чоры	ел							
3	Ел саен файдалану күләме								
	Мәйданы	га	33.9	29					62.9
	сайлап алына торган запас								
	Тамыр	мең куб м.	1.1	1.3					2.4
	Ликвидлы	-//-	0.7	1.1					1.8
	Эшкә яраклы	-//-	0.5	1,0					1.5
Өстенлек итүче токым – биек кәүсәле имән									
1	Урман таләпләре буенча ачыкланган фонд	га	288						288
		мең куб м.	6.7						6.7
2	Кабатлану чоры	ел	15						
3	Ел саен файдалану күләме								
	Мәйданы	га	20						20
	сайлап алына торган запас								
	Тамыр	мең куб м.	0.5						0.5
	Ликвидлы	-//-	0.3						0.3
	Эшкә яраклы	-//-	0.3						0.3
Өстенлек итүче токым – тәбәнәк кәүсәле имән									
1	Урман таләпләре буенча ачыкланган фонд	га	9						9
		мең куб м.	0.3						0.3

№№ п/п	Күрсәткечләр	Үлч. бер.	Урманнарны тәрбия кылу төрләре						Жәм- гысе
			Сирәкләүләр	Аркылы кисүләр	Яңарту кисүләре	Формасын үзгәртеп кисү	Реконструк- ция кисүләре	Берән- сәрән агачларны кисү	
1	2	3	4	5	6	7	8	9	10
2	Кабатлану чоры	ел	15						
3	Ел саен файдалану күләме								
	Мәйданы	га	1						1
	сайлап алына торган запас								
	Тамыр	мең куб м.							
	Ликвидлы	-//-							
	Эшкә яраклы	-//-							
Каты яфраклы хужалык буенча жәмгысе									
1	Урман таләпләре буенча ачыкланган фонд	га	297						297
		мең куб м.	7						7
2	Кабатлану чоры	ел							
3	Ел саен файдалану күләме								
	Мәйданы	га	21						21
	сайлап алына торган запас								
	Тамыр	мең куб м.	0.5						0.5
	Ликвидлы	-//-	0.3						0.3
	Эшкә яраклы	-//-	0.3						0.3
Өстенлек итүче токым – Каен									
1	Урман таләпләре буенча ачыкланган фонд	га	80	83					163
		мең куб м.	2.8	4.3					7.1

№№ п/п	Күрсәткечләр	Үлч. бер.	Урманнарны тәрбия кылу төрләре						Жәм- гысе
			Сирәкләүләр	Аркылы кисүләр	Яңарту кисүләре	Формасын үзгәртеп кисү	Реконструк- ция кисүләре	Берән- сәрән агачларны кисү	
1	2	3	4	5	6	7	8	9	10
2	Кабатлану чоры	ел	10	10					
3	Ел саен файдалану күләме								
	Мәйданы	га	8	8					16
	сайлап алына торган запас								
	Тамыр	мең куб м.	0.3	0.4					0.7
	Ликвидлы	-//-	0.2	0.4					0.6
	Эшкә яраклы	-//-	0.1	0.2					0.3
Өстенлек итүче токым – усак									
1	Урман таләпләре буенча ачыкланган фонд	га	29	50					79
		мең куб м.	0.9	1.8					2.7
2	Кабатлану чоры	ел	10	10					
3	Ел саен файдалану күләме								
	Мәйданы	га	3	5					8
	сайлап алына торган запас								
	Тамыр	мең куб м.	0.1	0.2					0.3
	Ликвидлы	-//-	0.1	0.1					0.2
	Эшкә яраклы	-//-		0.1					0.1
Йомшак яфраклы хужалык буенча жәмгысе									
1	Урман таләпләре буенча ачыкланган фонд	га	109	133					242
		мең куб м.	3.7	6.1					9.8

№№ п/п	Күрсәткечләр	Үлч. бер.	Урманнарны тәрбия кылу төрләре						Жәм- гысе
			Сирәкләүләр	Аркылы кисүләр	Яңарту кисүләре	Формасын үзгәртеп кисү	Реконструк- ция кисүләре	Берән- сәрән агачларны кисү	
1	2	3	4	5	6	7	8	9	10
2	Кабатлану чоры	ел							
3	Ел саен файдалану күләме								
	Мәйданы	га	11	13					24
	сайлап алына торган запас								
	Тамыр	мең куб м.	0.4	0.6					1
	Ликвидлы	-//-	0.3	0.5					0.8
	Эшкә яраклы	-//-	0.1	0.3					0.4
Эксплуатация урманнары буенча жәмгысе									
1	Урман таләпләре буенча ачыкланган фонд	га	916	696					1612
		мең куб м.	27.4	32.5					59.9
2	Кабатлану чоры	ел							
3	Ел саен файдалану күләме								
	Мәйданы	га	65.9	42					107.9
	сайлап алына торган запас								
	Тамыр	мең куб м.	2	1.9					3.9
	Ликвидлы	-//-	1.3	1.6					2.9
	Эшкә яраклы	-//-	0,9	1.3					2.2
Кишәрлек урманчылыгы буенча барлыгы									
1	Урман таләпләре буенча ачыкланган фонд	га	1093	747					1841
		мең куб	34.2	34.8					69

№№ п/п	Күрсәткечләр	Үлч. бер.	Урманнарны тәрбия кылу төрләре						Жәм- гысе
			Сирәкләүләр	Аркылы кисүләр	Яңарту кисүләре	Формасын үзгәртеп кисү	Реконструк- ция кисүләре	Берән- сәрән агачларны кисү	
1	2	3	4	5	6	7	8	9	10
		м.							
2	Кабатлану чоры	ел							
3	Ел саен файдалану күләме								
	Мәйданы	га	78.9	48					126.9
	сайлап алына торган запас								
	Тамыр	мең куб м.	2.5	2.2					4.7
	Ликвидлы	-//-	1.5	1.8					3.3
	Эшкә яраклы	-//-	1.1	1.3					2.4
Мәлбагыш кишәрлеге урманчылыгы									
Яклаучы урманнар									
өстенлек итүче токым – Нарат									
1	Урман таләпләре буенча ачыкланган фонд	га	182	3					185
		мең куб м.	7.1	0.2					7.3
2	Кабатлану чоры	ел	15	20					
3	Ел саен файдалану күләме								
	Мәйданы	га	12	1					13
	сайлап алына торган запас								
	Тамыр	мең куб м.	0.5						0.5
	Ликвидлы	-//-	0.4						0.4
	Эшкә яраклы	-//-	0.3						0.3
Өстенлек итүче токым – чыршы									

№№ п/п	Күрсәткечләр	Үлч. бер.	Урманнарны тәрбия кылу төрләре						Жәм- гысе
			Сирәкләүләр	Аркылы кисүләр	Яңарту кисүләре	Формасын үзгәртеп кисү	Реконструк- ция кисүләре	Берән- сәрән агачларны кисү	
1	2	3	4	5	6	7	8	9	10
1	Урман таләпләре буенча ачыкланган фонд	га	10						10
		мең куб м.	0.5						0.5
2	Кабатлану чоры	ел	10						
3	Ел саен файдалану күләме								
	Мәйданы	га	0.1						0.1
	сайлап алына торган запас								
	Тамыр	мең куб м.	0.1						0.1
	Ликвидлы	-//-	0.1						0.1
	Эшкә яраклы	-//-							
Ылыслы хужалык буенча жәмгысе									
1	Урман таләпләре буенча ачыкланган фонд	га	192	3					195
		мең куб м.	7.6	0.2					7.8
2	Кабатлану чоры	ел	15	20					
3	Ел саен файдалану күләме								
	Мәйданы	га	12.1	1					13.1
	сайлап алына торган запас								
	Тамыр	мең куб м.	0.6						0.6
	Ликвидлы	-//-	0.5						0.5
	Эшкә яраклы	-//-	0.3						0.3
Өстенлек итүче токым – имән									

№№ п/п	Күрсәткечләр	Үлч. бер.	Урманнарны тәрбия кылу төрләре						Жәм- гысе
			Сирәкләүләр	Аркылы кисүләр	Яңарту кисүләре	Формасын үзгәртеп кисү	Реконструк- ция кисүләре	Берән- сәрән агачларны кисү	
1	2	3	4	5	6	7	8	9	10
1	Урман таләпләре буенча ачыкланган фонд	га	33						33
		мең куб м.	0.7						0.7
2	Кабатлану чоры	ел	15						
3	Ел саен файдалану күләме								
	Мәйданы	га	2						2
	сайлап алына торган запас								
	Тамыр	мең куб м.	0.1						0.1
	Ликвидлы	-//-							
	Эшкә яраклы	-//-							
Өстенлек итүче токым – Каен									
1	Урман таләпләре буенча ачыкланган фонд	га		1					1
		мең куб м.		0.1					0.1
2	Кабатлану чоры	ел		10					
3	Ел саен файдалану күләме								
	Мәйданы	га							
	сайлап алына торган запас								
	Тамыр	мең куб м.							
	Ликвидлы	-//-							
	Эшкә яраклы	-//-							
Өстенлек итүче токым – Усак									

№№ п/п	Күрсәткечләр	Үлч. бер.	Урманнарны тәрбия кылу төрләре						Жәм- гысе
			Сирәкләүләр	Аркылы кисүләр	Яңарту кисүләре	Формасын үзгәртеп кисү	Реконструк- ция кисүләре	Берән- сәрән агачларны кисү	
1	2	3	4	5	6	7	8	9	10
1	Урман таләпләре буенча ачыкланган фонд	га	8						8
		мең куб м.	0.2						0.2
2	Кабатлану чоры	ел	10						
3	Ел саен файдалану күләме								
	Мәйданы	га	1						1
	сайлап алына торган запас								
	Тамыр	мең куб м.	0.1						0.1
	Ликвидлы	-//-	0.1						0.1
	Эшкә яраклы	-//-	0.1						0.1
Йомшак яфраклы хужалык буенча жәмгысе									
1	Урман таләпләре буенча ачыкланган фонд	га	8	1					9
		мең куб м.	0.2	0.1					0.3
2	Кабатлану чоры	ел	10	10					
3	Ел саен файдалану күләме								
	Мәйданы	га	1						1
	сайлап алына торган запас								
	Тамыр	мең куб м.	0.1						0.1
	Ликвидлы	-//-	0.1						0.1
	Эшкә яраклы	-//-	0.1						0.1
Яклаучы урманнар буенча жәмгысе									

№№ п/п	Күрсәткечләр	Үлч. бер.	Урманнарны тәрбия кылу төрләре						Жәм- гысе
			Сирәкләүләр	Аркылы кисүләр	Яңарту кисүләре	Формасын үзгәртеп кисү	Реконструк- ция кисүләре	Берән- сәрән агачларны кисү	
1	2	3	4	5	6	7	8	9	10
1	Урман таләпләре буенча ачыкланган фонд	га	233	4					237
		мең куб м.	8.5	0.3					8.8
2	Кабатлану чоры	ел							
3	Ел саен файдалану күләме								
	Мәйданы	га	15.1	1					16.1
	сайлап алына торган запас								
	Тамыр	мең куб м.	0.8						0.8
	Ликвидлы	-//-	0.6						0.6
	Эшкә яраклы	-//-	0.4						0.4
Эксплуатация урманнары									
өстенлек итүче токым – Нарат									
1	Урман таләпләре буенча ачыкланган фонд	га	234	285					519
		мең куб м.	7	12.2					19.2
2	Кабатлану чоры	ел	15	20					
3	Ел саен файдалану күләме								
	Мәйданы	га	16	14					30
	сайлап алына торган запас								
	Тамыр	мең куб м.	0.5	0.6					1.1
	Ликвидлы	-//-	0.4	0.5					0.9
	Эшкә яраклы	-//-	0.3	0.4					0.7

№№ п/п	Күрсәткечләр	Үлч. бер.	Урманнарны тәрбия кылу төрләре						Жәм- гысе
			Сирәкләүләр	Аркылы кисүләр	Яңарту кисүләре	Формасын үзгәртеп кисү	Реконструк- ция кисүләре	Берән- сәрән агачларны кисү	
1	2	3	4	5	6	7	8	9	10
Өстенлек итүче токым – чыршы									
1	Урман таләпләре буенча ачыкланган фонд	га		30					30
		мең куб м.		1					1
2	Кабатлану чоры	ел		20					
3	Ел саен файдалану күләме								
	Мәйданы	га		1					1
	сайлап алына торган запас								
	Тамыр	мең куб м.							
	Ликвидлы	-//-							
	Эшкә яраклы	-//-							
Өстенлек итүче токым – Карагач									
1	Урман таләпләре буенча ачыкланган фонд	га		5					5
		мең куб м.		0.2					0.2
2	Кабатлану чоры	ел		20					
3	Ел саен файдалану күләме								
	Мәйданы	га							
	сайлап алына торган запас								
	Тамыр	мең куб м.							
	Ликвидлы	-//-							
	Эшкә яраклы	-//-							

№№ п/п	Күрсәткечләр	Үлч. бер.	Урманнарны тәрбия кылу төрләре						Жәм- гысе
			Сирәкләүләр	Аркылы кисүләр	Яңарту кисүләре	Формасын үзгәртеп кисү	Реконструк- ция кисүләре	Берән- сәрән агачларны кисү	
1	2	3	4	5	6	7	8	9	10
Ылыслы хужалык буенча жәмгысе									
1	Урман таләпләре буенча ачыкланган фонд	га	234	320					554
		мең куб м.	7	13.4					20.4
2	Кабатлану чоры	ел							
3	Ел саен файдалану күләме								
	Мәйданы	га	16	15					31
	сайлап алына торган запас								
	Тамыр	мең куб м.	0.5	0.6					1.1
	Ликвидлы	-//-	0.4	0.5					0.9
	Эшкә яраклы	-//-	0.3	0.4					0.7
Өстенлек итүче токым – югары кәүсәле имән									
1	Урман таләпләре буенча ачыкланган фонд	га	52						52
		мең куб м.	1						1
2	Кабатлану чоры	ел	15						
3	Ел саен файдалану күләме								
	Мәйданы	га	3						3
	сайлап алына торган запас								
	Тамыр	мең куб м.							
	Ликвидлы	-//-							
	Эшкә яраклы	-//-							

№№ п/п	Күрсәткечләр	Үлч. бер.	Урманнарны тәрбия кылу төрләре						Жәм- гысе
			Сирәкләүләр	Аркылы кисүләр	Яңарту кисүләре	Формасын үзгәртеп кисү	Реконструк- ция кисүләре	Берән- сәрән агачларны кисү	
1	2	3	4	5	6	7	8	9	10
Өстенлек итүче токым – тәбәнәк кәүсәле имән									
1	Урман таләпләре буенча ачыкланган фонд	га мең куб м.	2						2
2	Кабатлану чоры	ел	15						
3	Ел саен файдалану күләме								
	Мәйданы	га							
	сайлап алына торган запас								
	Тамыр	мең куб м.							
	Ликвидлы	-//-							
	Эшкә яраклы	-//-							
Каты яфраклы хужалык буенча жәмгысе									
1	Урман таләпләре буенча ачыкланган фонд	га мең куб м.	54 1						54 1
2	Кабатлану чоры	ел							
3	Ел саен файдалану күләме								
	Мәйданы	га	3						3
	сайлап алына торган запас								
	Тамыр	мең куб м.							
	Ликвидлы	-//-							
	Эшкә яраклы	-//-							

№№ п/п	Күрсәткечләр	Үлч. бер.	Урманнарны тәрбия кылу төрләре						Жәм- гысе
			Сирәкләүләр	Аркылы кисүләр	Яңарту кисүләре	Формасын үзгәртеп кисү	Реконструк- ция кисүләре	Берән- сәрән агачларны кисү	
1	2	3	4	5	6	7	8	9	10
Өстенлек итүче токым – каен									
1	Урман таләпләре буенча ачыкланган фонд	га		19					19
		мең куб м.		0.9					0.9
2	Кабатлану чоры	ел		10					
3	Ел саен файдалану күләме								
	Мәйданы	га		2					2
	сайлап алына торган запас								
	Тамыр	мең куб м.		0.1					0.1
	Ликвидлы	-//-		0.1					0.1
	Эшкә яраклы	-//-							
Өстенлек итүче токым – усак									
1	Урман таләпләре буенча ачыкланган фонд	га		3					3
		мең куб м.		0.1					0.1
2	Кабатлану чоры	ел		10					
3	Ел саен файдалану күләме								
	Мәйданы	га							
	сайлап алына торган запас								
	Тамыр	мең куб м.							
	Ликвидлы	-//-							
	Эшкә яраклы	-//-							

№№ п/п	Күрсәткечләр	Үлч. бер.	Урманнарны тәрбия кылу төрләре						Жәм- гысе
			Сирәкләүләр	Аркылы кисүләр	Яңарту кисүләре	Формасын үзгәртеп кисү	Реконструк- ция кисүләре	Берән- сәрән агачларны кисү	
1	2	3	4	5	6	7	8	9	10
Йомшак яфраклы хужалык буенча жәмгысе									
1	Урман таләпләре буенча ачыкланган фонд	га		22					22
		мең куб м.		1					1
2	Кабатлану чоры	ел							
3	Ел саен файдалану күләме								
	Мәйданы	га		2					2
	сайлап алына торган запас								
	Тамыр	мең куб м.		0.1					0.1
	Ликвидлы	-//-		0.1					0.1
	Эшкә яраклы	-//-							
Эксплуатация урманнары буенча жәмгысе									
1	Урман таләпләре буенча ачыкланган фонд	га	288	342					630
		мең куб м.	8	14.4					22.4
2	Кабатлану чоры	ел							
3	Ел саен файдалану күләме								
	Мәйданы	га	19	17					36
	сайлап алына торган запас								
	Тамыр	мең куб м.	0.5	0.7					1.2
	Ликвидлы	-//-	0.4	0.6					1
	Эшкә яраклы	-//-	0.3	0.4					0.7

№№ п/п	Күрсәткечләр	Үлч. бер.	Урманнарны тәрбия кылу төрләре						Жәм- гысе
			Сирәкләүләр	Аркылы кисүләр	Яңарту кисүләре	Формасын үзгәртеп кисү	Реконструк- ция кисүләре	Берән- сәрән агачларны кисү	
1	2	3	4	5	6	7	8	9	10
Кишәрлек урманчылыгы буенча барлыгы									
1	Урман таләпләре буенча ачыкланган фонд	га	521	346					867
		мең куб м.	16.5	14.7					31.2
2	Кабатлану чоры	ел							
3	Ел саен файдалану күләме								
	Мәйданы	га	34.1	18					52.1
	сайлап алына торган запас								
	Тамыр	мең куб м.	1.3	0.7					2
	Ликвидлы	-//-	1.0	0.6					1.6
	Эшкә яраклы	-//-	0.7	0.4					1.1
Сарман кишәрлеге урманчылыгы									
Яклаучы урманнар									
өстенлек итүче токым – Нарат									
1	Урман таләпләре буенча ачыкланган фонд	га	39	23					62
		мең куб м.	1.9	1.1					3
2	Кабатлану чоры	ел	15	20					
3	Ел саен файдалану күләме								
	Мәйданы	га	3	1					4
	сайлап алына торган запас								
	Тамыр	мең куб м.	0.1	0.1					0.2

№№ п/п	Күрсәткечләр	Үлч. бер.	Урманнарны тәрбия кылу төрләре						Жәм- гысе
			Сирәкләүләр	Аркылы кисүләр	Яңарту кисүләре	Формасын үзгәртеп кисү	Реконструк- ция кисүләре	Берән- сәрән агачларны кисү	
1	2	3	4	5	6	7	8	9	10
	Ликвидлы	-//-	0.1						0.1
	Эшкә яраклы	-//-	0.1						0.1
Өстенлек итүче токым – чыршы									
1	Урман таләпләре буенча ачыкланган фонд	га	11						11
		мең куб м.	0.3						0.3
2	Кабатлану чоры	ел	15						
3	Ел саен файдалану күләме								
	Мәйданы	га	1						1
	сайлап алына торган запас								
	Тамыр	мең куб м.							
	Ликвидлы	-//-							
	Эшкә яраклы	-//-							
Ылыслы хужалык буенча жәмгысе									
1	Урман таләпләре буенча ачыкланган фонд	га	50	23					73
		мең куб м.	2.2	1.1					3.3
2	Кабатлану чоры	ел							
3	Ел саен файдалану күләме								
	Мәйданы	га	4	1					5
	сайлап алына торган запас								
	Тамыр	мең куб м.	0.1	0.1					0.2

№№ п/п	Күрсәткечләр	Үлч. бер.	Урманнарны тәрбия кылу төрләре						Жәм- гысе
			Сирәкләүләр	Аркылы кисүләр	Яңарту кисүләре	Формасын үзгәртеп кисү	Реконструк- ция кисүләре	Берән- сәрән агачларны кисү	
1	2	3	4	5	6	7	8	9	10
	Ликвидлы	-//-	0.1						0.1
	Эшкә яраклы	-//-	0.1						0.1
Өстенлек итүче токым – югары кәүсәле имән									
1	Урман таләпләре буенча ачыкланган фонд	га	10						10
		мең куб м.	0.2						0.2
2	Кабатлану чоры	ел	15						
3	Ел саен файдалану күләме								
	Мәйданы	га	1						1
	сайлап алына торган запас								
	Тамыр	мең куб м.							
	Ликвидлы	-//-							
	Эшкә яраклы	-//-							
Өстенлек итүче токым – усак									
1	Урман таләпләре буенча ачыкланган фонд	га		23					23
		мең куб м.		1.5					1.5
2	Кабатлану чоры	ел		10					
3	Ел саен файдалану күләме								
	Мәйданы	га		2					2
	сайлап алына торган запас								
	Тамыр	мең куб м.		0.1					0.1

Яклаучы буенча жәмгысе									
1	Урман таләпләре буенча ачыкланган фонд	га	60	46					106
		мең куб м.	2.4	2.6					5
2	Кабатлану чоры	ел							
3	Ел саен файдалану күләме								
	Мәйданы	га	5	3					8
	сайлап алына торган запас								
	Тамыр	мең куб м.	0.1	0.2					0.3
	Ликвидлы	-//-	0.1	0.1					0.2
	Эшкә яраклы	-//-	0.1	0.1					0.2
Эксплуатация урманнары									
өстенлек итүче токым – Нарат									
1	Урман таләпләре буенча ачыкланган фонд	га	4	5					9
		мең куб м.	0.1	0.3					0.4
2	Кабатлану чоры	ел	15	20					
3	Ел саен файдалану күләме								
	Мәйданы	га							
	сайлап алына торган запас								
	Тамыр	мең куб м.							
	Ликвидлы	-//-							
	Эшкә яраклы	-//-							
Өстенлек итүче токым – чыршы									
1	Урман таләпләре буенча ачыкланган фонд	га	9	1					10
		мең куб м.	0.3	0.1					0.4
2	Кабатлану чоры	ел	15	20					
3	Ел саен файдалану күләме								
	Мәйданы	га	1						1

	сайлап алына торган запас								
	Тамыр	мең куб м.							
	Ликвидлы	-//-							
	Эшкә яраклы	-//-							
Ылыслы хужалык буенча жәмгысе									
1	Урман таләпләре буенча ачыкланган фонд	га	13	6					19
		мең куб м.	0.4	0.4					0.8
2	Кабатлану чоры	ел							
3	Ел саен файдалану күләме								
	Мәйданы	га	1						1
	сайлап алына торган запас								
	Тамыр	мең куб м.							
	Ликвидлы	-//-							
	Эшкә яраклы	-//-							
Өстенлек итүче токым – имән									
1	Урман таләпләре буенча ачыкланган фонд	га	14						14
		мең куб м.	0.2						0.2
2	Кабатлану чоры	ел	15						
3	Ел саен файдалану күләме								
	Мәйданы	га	1						1
	сайлап алына торган запас								
	Тамыр	мең куб м.							
	Ликвидлы	-//-							
	Эшкә яраклы	-//-							
Эксплуатация урманнары буенча жәмгысе									
1	Урман таләпләре буенча ачыкланган фонд	га	27	6					33
		мең куб м.	0.6	0.4					1

2	Кабатлану чоры	ел							
3	Ел саен файдалану күлөмө								
	Мөйданы	га	2						2
	сайлап алына торган запас								
	Тамыр	мең куб м.							
	Ликвидлы	-//-							
	Эшкө яраклы	-//-							
Кишөрлек урманчылыгы буенча барлыгы									
1	Урман талөплөре буенча ачыкланган фонд	га	87	52					139
		мең куб м.	3	3					6
2	Кабатлану чоры	ел							
3	Ел саен файдалану күлөмө								
	Мөйданы	га	7	3					10
	сайлап алына торган запас								
	Тамыр	мең куб м.	0.1	0.2					0.3
	Ликвидлы	-//-	0.1	0.1					0.2
	Эшкө яраклы	-//-	0.1	0.1					0.2
Чатыр Тау кишөрлеге урманчылыгы									
Яклаучы урманнар									
өстенлек итүче токым – Нарат									
1	Урман талөплөре буенча ачыкланган фонд	га	115	19					134
		мең куб м.	5.8	1.4					7.2
2	Кабатлану чоры	ел	15	20					
3	Ел саен файдалану күлөмө								
	Мөйданы	га	8	1					9
	сайлап алына торган запас								
	Тамыр	мең куб м.	0.4	0.1					0.5
	Ликвидлы	-//-	0.3	0.1					0.4
	Эшкө яраклы	-//-	0.2	0.1					0.3

Өстенлек итүче токым – Биек кәүсәле имән									
1	Урман таләпләре буенча ачыкланган фонд	га	28						28
		мең куб м.	0.7						0.7
2	Кабатлану чоры	ел	15						
3	Ел саен файдалану күләме								
	Мәйданы	га	2						2
	сайлап алына торган запас								
	Тамыр	мең куб м.	0.1						0.1
	Ликвидлы	-//-	0.1						0.1
	Эшкә яраклы	-//-							
Өстенлек итүче токым – усак									
1	Урман таләпләре буенча ачыкланган фонд	га	2						2
		мең куб м.	0.1						0.1
2	Кабатлану чоры	ел	10						
3	Ел саен файдалану күләме								
	Мәйданы	га							
	сайлап алына торган запас								
	Тамыр	мең куб м.							
	Ликвидлы	-//-							
	Эшкә яраклы	-//-							
Яклаучы урманнар буенча жәмгысе									
1	Урман таләпләре буенча ачыкланган фонд	га	145	19					164
		мең куб м.	6.6	1.4					8
2	Кабатлану чоры	ел							
3	Ел саен файдалану күләме								
	Мәйданы	га	10	1					11
	сайлап алына торган запас								
	Тамыр	мең куб	0.5	0.1					0.6

	Мәйданы	га		1					1
	сайлап алына торган запас								
	Тамыр	мең куб м.		0.1					0.1
	Ликвидлы	-//-		0.1					0.1
	Эшкә яраклы	-//-		0.1					0.1
Ылыслы хужалык буенча жәмгысе									
1	Урман таләпләре буенча ачыкланган фонд	га	129	158					287
		мең куб м.	4.9	10.2					15.1
2	Кабатлану чоры	ел							
3	Ел саен файдалану күләме								
	Мәйданы	га	9	7					16
	сайлап алына торган запас								
	Тамыр	мең куб м.	0.4	0.5					0.9
	Ликвидлы	-//-	0.3	0.5					0.8
	Эшкә яраклы	-//-	0.2	0.4					0.6
Өстенлек итүче токым – имән									
1	Урман таләпләре буенча ачыкланган фонд	га	17						17
		мең куб м.	1.1						1.1
2	Кабатлану чоры	ел	15						
3	Ел саен файдалану күләме								
	Мәйданы	га	1						1
	сайлап алына торган запас								
	Тамыр	мең куб м.	0.1						0.1
	Ликвидлы	-//-	0.1						0.1
	Эшкә яраклы	-//-							
Өстенлек итүче токым – Каен									
1	Урман таләпләре буенча ачыкланган фонд	га	4	6					10
		мең куб м.	0.2	0.3					0.5

2	Кабатлану чоры	ел	10	10					
3	Ел саен файдалану күлөмө								
	Майданы	га		1					1
	сайлап алына торган запас								
	Тамыр	мең куб м.							
	Ликвидлы	-//-							
	Эшкө яраклы	-//-							
Өстенлек итүчө токым – усак									
1	Урман талөплөре буенча ачыкланган фонд	га	13	17					30
		мең куб м.	0.4	0.7					1.1
2	Кабатлану чоры	ел	10	10					
3	Ел саен файдалану күлөмө								
	Майданы	га	1	2					3
	сайлап алына торган запас								
	Тамыр	мең куб м.		0.1					0.1
	Ликвидлы	-//-		0.1					0.1
	Эшкө яраклы	-//-							
Өстенлек итүчө токым – Юкө									
1	Урман талөплөре буенча ачыкланган фонд	га	12						12
		мең куб м.	0.6						0.6
2	Кабатлану чоры	ел	10						
3	Ел саен файдалану күлөмө								
	Майданы	га	1						1
	сайлап алына торган запас								
	Тамыр	мең куб м.							
	Ликвидлы	-//-							
	Эшкө яраклы	-//-							
Йомшак яфраклы хужалык буенча жәмгысе									
1	Урман талөплөре буенча	га	29	23					52

	ачыкланган фонд	мең куб м.	1.2	1				2.2
2	Кабатлану чоры	ел						
3	Ел саен файдалану күлөмө							0
	Мөйданы	га	2	3				5
	сайлап алына торган запас							
	Тамыр	мең куб м.		0.1				0.1
	Ликвидлы	-//-		0.1				0.1
	Эшкө яраклы	-//-						
Эксплуатация урманнары буенча жэмгысы								
1	Урман талөплөре буенча ачыкланган фонд	га	175	181				356
		мең куб м.	7.2	11.2				18.4
2	Кабатлану чоры	ел						
3	Ел саен файдалану күлөмө							
	Мөйданы	га	12	10				22
	сайлап алына торган запас							
	Тамыр	мең куб м.	0.5	0.6				1.1
	Ликвидлы	-//-	0.4	0.6				1
	Эшкө яраклы	-//-	0.2	0.4				0.6
Кишөрлек урманчылыгы буенча барлыгы								
1	Урман талөплөре буенча ачыкланган фонд	га	320	200				520
		мең куб м.	13.8	12.6				26.4
2	Кабатлану чоры	ел						
3	Ел саен файдалану күлөмө							
	Мөйданы	га	22	11				33
	сайлап алына торган запас							
	Тамыр	мең куб м.	1	0.7				1.7
	Ликвидлы	-//-	0.8	0.7				1.5
	Эшкө яраклы	-//-	0.4	0.5				0.9

Тәрбияви кисүләр Россия ТРЭМның «Урманнарны тәрбия кылу кагыйдэләрен раслау турында» 2017 елның 22 ноябрәндәге 626 номерлы боерыгына ярашлы рәвештә гамәлгә ашырыла.

Боерык нигезендә урманны карау буенча кисүнең яшь чорлары киләсе таблицада китерелде.

Урманны тәрбия кылганда кисү төрләре	Урман утыртмаларының яше, ел				
	Кисенте яшенә карап, шытым бирүче агач токымыннан барлыкка килгән орлыклы һәм беренче генерацияле ылыслы һәм каты яфраклы		Кисенте яшенә карап, башка агач токымнары		
	100 елдан артык	100 елдан азрак	60 елдан артык	50-60 яшь	50 елдан азрак
1	2	3	4	5	6
тоныкландырулар	10 кадәр	10 кадәр	10 кадәр	10 кадәр	5 кадәр
тазартулар	11-20	11-20	11-20	11-20	6-10
Сирәкләүләр	21-60	21-40	21-40	21-30	11-20
Аркылы кисүләр	60 артык	40 артык	40 артык	30 артык	20 артык

Үсү шартлары типларын, караганчыга кадәр составы буенча утыртмаларның төркемен, бонитетлар классларын, чыбылдыкның караганнан соңгы минималь йомыклығын, агачлар саны яисә массасы буенча сайлау процентын күрсәтеп, өстенлек итүче һәр токым буенча тәрбияви кисү режимы нормативлары киләсе таблицада китерелде.

Урман утыртмаларының кисүгә кадәрге составы	Урман типлары төркемнәре (бонитет классы)	Тәрбияли башлау яше, ел	Сирәкләү		Аркылы кисүләр		Кисенте яшенә (өлгерү дәрәжәсенә) карата максатчан составы
			Тәрбиягә алганчы ябалдашларның минималь йомыклығы	Кисү ешлыгы, запасы буенча %	Тәрбиягә алганчы ябалдашларның минималь йомыклығы	Кисү ешлыгы, запасы буенча %	
			Караганнан соң	Кабатланучанлыгы (ел)	Караганнан соң	Кабатланучанлыгы (ел)	
1	2	3	4	5	6	7	8
1. Нарат утыртмалары							
1.1. Нарат утыртмалары, саф һәм 2 берәмлеккә кадәр юкә катыш	мүкле (III-IV)	8-10	0,9 0,7	15-20 10-15	0,9 0,8	10-15 15-20	8С2 Б
	нарат жиләкле (II-I)	5-10	0,8 0,6	20-25 10-12	0,8 0,7	15-20 15-20	(8-9) С (1-2) Б
			0,8 0,6	20-30 10-12	0,8 0,7	20-25 15-20	(9-10) С (1+) Б
	кара жиләкле (I-II)	5-10	0,9 0,7	20-25 10-12	0,8 0,7	15-20 15-20	(8-9) С (1-2) Б
			0,9	15-20	0,9	10-15	8С2Б

Урман утыртмаларының кисүгә кадәрге составы	Урман типлары төркемнәре (бонитет классы)	Тәрбияли башлау яше, ел	Сирәкләү		Аркылы кисүләр		Кисен-те яшенә (өлгерү дәрәжәсенә) карата максатчан составы
			Тәрбиягә алганчы ябалдашларның минималь йомыклыгы	Кисү ешлыгы, запасы буенча %	Тәрбиягә алганчы ябалдашларның минималь йомыклыгы	Кисү ешлыгы, запасы буенча %	
			Караганнан соң	Кабатлану-чанлыгы (ел)	Караганнан соң	Кабатлану-чанлыгы (ел)	
1	2	3	4	5	6	7	8
			0,7	10-15	0,8	15-20	
1.2. Составында нарат өстенлек итүче наратлы-яфраклы (5-7 нарат, 3-5 яфраклы)	мүкле (III-IV)	4-7	0,9 0,7	20-30 10-15	0,9 0,8	15-20 15-20	(7-8) С (2-3) Б
	нарат жиләкле (II-I)	3-6	0,7 0,5	30-40 10-15	0,7 0,6	25-30 15-20	(8-9) С (1-2) Б
	катлаулы (I-Ia)	3-5	0,7 0,4	30-45 10-15	0,7 0,5	25-35 15-20	(8-10) С (0-2) Б
	кара жиләкле (I-II)	3-6	0,7 0,5	30-40 10-15	0,7 0,5	25-35 15-20	(7-9) С (1-3) Б
	озын мүкле (III)	4-7	0,8 0,6	20-30 10-15	0,8 0,6	20-25 15-20	(6-8) С (2-4) Б
1.2.1. Составында 3-4 берәмлек нарат һәм 6-7 яфраклы катнашкан наратлы-яфраклы	нарат жиләкле (II-I)	3-5	0,7 0,5	30-50 10-15	0,7 0,5	25-40 15-20	(6-8) С (2-4) Б
	катлаулы (I-Ia)	3-5	0,7 0,4	30-50 10-15	0,7 0,5	25-40 15-20	(6-9) С (1-4) Б
	кара жиләкле (I-II)	3-5	0,7 0,5	30-45 10-15	0,8 0,6	25-35 15-20	(6-8) С (2-4) Б
	озын мүкле (III)	4-6	0,8 0,6	25-35 10-15	0,8 0,6	20-30 15-20	(5-7) С (3-5) Б
1.3. Яфраклы-наратлы (7 берәмлектән артык яфраклы, агачлар саны житәрлек булганда кимендә 3 нарат)	Нарат жиләкле	3-5	–	–	–	–	(5-8) С (2-5) Б
	катлаулы	3-5	–	–	–	–	(6-9) С (1-4) Б
	кара жиләкле	4-6	–	–	–	–	(5-8) С (2-5) Б
	озын мүкле	4-7	–	–	–	–	(4-7) С (3-6) Б
2. Чыршы утыртмалары							
2.1. Чыршы утыртмалары: саф һәм 2 берәмлеккә кадәр яфраклы катнашында	катлаулы (Ia-I)	8-10	0,8 0,7	15-25 8-12	0,8 0,7	15-20 10-20	(9-10) Е (0-1) Б (Ос)
	кара жиләкле (I-II)	8-10	0,8 0,7	15-20 8-10	0,8 0,7	15-20 10-20	(8-9) Е (1-2) Б (Ос)
	елга буенда үсүче (II-III)	8-10	0,8 0,7	15-20 8-10	0,8 0,7	15-20 10-20	(8-9) Е (1-2) Б (Ос)

Урман утыртмаларының кисүгә кадәрге составы	Урман типлары төркемнәре (бонитет классы)	Тәрбияли башлау яше, ел	Сирәкләү		Аркылы кисүләр		Кисен-те яшенә (өлгерү дәрәжәсенә) карата максатчан составы
			Тәрбиягә алганчы ябалдашларның минималь йомык-лығы	Кисү ешлыгы, запасы буенча %	Тәрбиягә алганчы ябалдашларның минималь йомык-лығы	Кисү ешлыгы, запасы буенча %	
			Караганнан соң	Кабатлану-чанлыгы (ел)	Караганнан соң	Кабатлану-чанлыгы (ел)	
1	2	3	4	5	6	7	8
2.2. Чыршылы-яфраклы, составында чыршы өстенлек итүче: 5-7 чыршы һәм 3-5 яфраклы	катлаулы (Ia-I)	6-8	0,7 0,5	30-40 10-12	0,7 0,6	25-35 10-15 (20)	(9-10) Е (0-1) Б (Ос)
	кара жиләкле (I-II)	6-8	0,7 0,5	20-35 10-12	0,7 0,6	20-30 10-15 (20)	(8-9) Е (1-2) Б (Ос)
	елга буенда үсүче (II-III)	6-8	0,7 0,6	20-35 10-12	0,7 0,6	20-30 10-15 (20)	(8-9) Е (1-2) Б (Ос)
2.2.1. Составында 3-4 берәмлек чыршы һәм 6-7 яфраклы катнашкан чыршылы-яфраклы	катлаулы (Ia-I)	4-6	0,7 0,5	30-50 8-12	0,7 0,5	30-40 10-15 (20)	(8-10) Е (0-2) Б (Ос)
	кара жиләкле (I-II)	4-6	0,7 0,6	25-35 8-10	0,7 0,6	20-30 10-15 (20)	(8-9) Е (1-2) Б (Ос)
	елга буенда үсүче (II-III)	4-6	0,7 0,6	25-35 8-10	0,7 0,6	20-30 10-15 (20)	(8-9) Е (1-2) Б (Ос)
2.3. Яфраклылар чыбылдыгы астында кирәкле күләмдә чыршы булган яфраклы-чыршылы	катлаулы (Ia-I)	4-6	чикл. юк 0,4	чикл. юк 6-7	чикл. юк 0,5	чикл. юк 8-12	(8-10) Е (0-2) Б (Ос)
	кара жиләкле (I-II)	4-6	чикл. юк 0,5	30- 40/100 8-10	чикл. юк 0,6	30- 40/100 8-12	(7-8) Е (2-3) Б (Ос)
	елга буенда үсүче (II-III)	4-6	—	—	—	—	(>4) Е (<6) Б (Ос)
3. Имән утыртмалары							
3.1. Чиста һәм 2 берәмлеккә кадәр башка токымнар катнашындагы имән утыртмалары	Саф имәнлекләр юкәле-чикләвек куаклы (II-I)	10-15	0,8 0,6	25-35 10-15	0,8 0,7	20-25 15-20	(8-9) Д (1-2) Лп, Е, б. ток.
	Саф имәнлекләр (III-II; IV)	10-15	0,8 0,7	20-35 10-15	0,8 0,7	15-20 15-20	(8-9) Д (1-2)

Урман утыртмаларының кисүгә кадәрге составы	Урман типлары төркемнәре (бонитет классы)	Тәрбияли башлау яше, ел	Сирәкләү		Аркылы кисүләр		Кисен-те яшенә (өлгерү дәрәжәсенә) карата максатчан составы
			Тәрбиягә алганчы ябалдашларның минималь йомыклыгы	Кисү ешлыгы, запасы буенча %	Тәрбиягә алганчы ябалдашларның минималь йомыклыгы	Кисү ешлыгы, запасы буенча %	
			Караганнан соң	Кабатлану-чанлыгы (ел)	Караганнан соң	Кабатлану-чанлыгы (ел)	
1	2	3	4	5	6	7	8
							Лп, Е, б. ток.
	Дымлы имәнлекләр зур үләнле	10-15	0,8 0,7	20-35 10-15	0,8 0,7	20-25 15-20	(8-9) Д (1-2) Лп, Е, б.ток.
	Дымлы имәнлекләр юкәле (III-IV; II)	10-15	0,8 0,7	20-30 10-15	0,8 0,7	15-20 15-20	(8-9) Д (1-2) Лп, Е, б. ток.
	Елга буенда үсә торган зур үләнле имәнлекләр (II-III)	10-15	0,8 0,7	20-30 10-15	0,8 0,7	20-25 15-20	(8-9) Д (1-2) Ол. ч., б.ток.
3.2. Составында 5-7 берәмлек имән өстенлек итүче катнаш утыртмалар (йомшак яфраклы һәм каты яфраклы токымнар белән)	Саф имәнлекләр юкәле-чикләвек куаклы (II-I)	4-6	0,7 0,5	30-40 10-15	0,8 0,6	20-35 15-20	(7-9) Д (1-3) Лп, Яс, Е
	Саф имәнлекләр (III-II; IV)	4-6	0,7 0,6	25-35 10-15	0,8 0,7	20-25 15-20	(7-8) Д (2-3) Лп, Е, б. ток.
	Дымлы имәнлекләр зур үләнле (II-III; I)	4-6	0,7 0,6	30-35 10-15	0,8 0,6	20-30 15-20	(7-8) Д (2-3) Лп, Ч, б.т.
	Дымлы имәнлекләр юкәле (III-IV; II)	4-6	0,7 0,6	25-35 10-15	0,8 0,6	20-25 15-20	(7-8) Д (2-3) Лп, Е, б. ток.
	Елга буенда үсә торган зур үләнле имәнлекләр (II-III)	4-6	0,7 0,6	25-35 10-15	0,8 0,7	20-30 15-20	(7-9) Д (1-3) Ол.

Урман утыртмаларының кисүгә кадәрge составы	Урман типлары төркемнәре (бонитет классы)	Тәрбияли башлау яше, ел	Сирәкләү		Аркылы кисүләр		Кисен-те яшенә (өлгерү дәрәжәсенә) карата максатчан составы
			Тәрбиягә алганчы ябалдашларның минималь йомык-лығы	Кисү ешлыгы, запасы буенча %	Тәрбиягә алганчы ябалдашларның минималь йомык-лығы	Кисү ешлыгы, запасы буенча %	
			Караганнан соң	Кабатлану-чанлыгы (ел)	Караганнан соң	Кабатлану-чанлыгы (ел)	
1	2	3	4	5	6	7	8
							ч., б.ток.
3.2.1. Составында 3-4 берәмлек имән катнашулы катнаш утыртмалар	Саф имәнлекләр юкәле-чикләвек куаклы (II-I)	3-5	0,7 0,5	30-50 7-12	0,7 0,6	25-40 10-15	(6-8) Д (2-4) Лп, Е, б. ток.
	Саф имәнлекләр юкәле-күрәнле (III-II; IV)	3-5	0,7 0,5	30-40 7-12	0,7 0,6	25-30 10-15	(6-8) Д (2-4) Лп, Е, б. ток.
	Дымлы имәнлекләр зур үләнле (II-III; I)	3-5	0,7 0,5	30-40 7-12	0,7 0,6	25-35 10-15	(6-8) Д (2-4) Лп, Е, б. ток.
	Юкәле дымлы имәнлекләр (III-IV; II)	3-5	0,7 0,5	30-40 7-12	0,7 0,6	25-35 10-15	(6-8) Д (2-4) Лп, Е, б. ток.
	Елга буенда үсә торган зур үләнле имәнлекләр (II-III)	3-5	0,7 0,5	30-50 7-12	0,7 0,6	25-40 10-15	(6-7) Д (3-4) Ол. ч., б.ток.
3.3. Йомшак яфраклы агачлар өстенлек итүче һәм составында кимендә 3 берәмлек, ләкин имән өстенлек итүче агачлыкларны формалаштыру өчен житәрлек күләмдә имән катнаша торган катлаулы утыртмалар	Саф имәнлекләр юкәле-чикләвек куаклы (II-I)	2-4					(5-7) Д (3-5) б.т.
	Саф имәнлекләр юкәле-күрәнле (III-II; IV)	2-4					(4-7) Д (3-6) б.т.
	Дымлы имәнлекләр зур үләнле	2-4					(4-7) Д (3-6) б.т.
	Дымлы	2-4					(4-7) Д

Урман утыртмаларының кисүгә кадәрge составы	Урман типлары төркемнәре (бонитет классы)	Тәрбияли башлау яше, ел	Сирәкләү		Аркылы кисүләр		Кисен-те яшенә (өлгерү дәрәжәсенә) карата максатчан составы
			Тәрбиягә алганчы ябалдашларның минималь йомыклығы	Кисү ешлыгы, запасы буенча %	Тәрбиягә алганчы ябалдашларның минималь йомыклығы	Кисү ешлыгы, запасы буенча %	
			Караганнан соң	Кабатлану-чанлыгы (ел)	Караганнан соң	Кабатлану-чанлыгы (ел)	
1	2	3	4	5	6	7	8
	имәнлекләр юкәле (III-IV; II)						(3-6) б.т.
	Елга буенда үсә торган зур үләнле имәнлекләр (II-III)	2-4					(4-7) Д (3-6) Ол. ч, б.ток.
4. Каен утыртмалары							
4.1. Каен утыртмалары: саф һәм өлешчә башка токымнар катнашында	нарат жиләкле-чәчбайлы (II-I)	10-12	>0,8 0,7	20-30 8-10	0,8 0,6	25-30 10-15	(8-10) Б (0-2) С
	катлаулы вак үләнле (II-I)	8-12	>0,8 0,7	20-30 8-10	0,8 0,6	25-30 10-15	(8-10) Б (0-2) С (Е)
	кара жиләкле-вак үләнле (II-III)	8-12	>0,8 0,7	20-30 8-10	0,8 0,6	25-30 10-15	(8-10) Б (0-2) С (Е)
	озын мүкле (III-IV)	12-15	>0,8 0,7	20-25 8-10	0,8 0,6	20-25 10-15	(8-10) Б (0-2) С
	катлаулы киң үләнле (Ia-I)	8-10	>0,8 0,7	25-35 8-10	0,8 0,6	25-35 10-15	(8-10) Б (0-2) Е (С)
	кара жиләкле-киң үләнле (I-II)	8-10	>0,8 0,7	25-30 8-10	0,8 0,6	25-30 10-15	(8-10) Б (0-2) Е (С)
	елга буенда үсә торган-зур үләнле (II-III)	8-10	>0,8 0,7	20-25 8-10	0,8 0,7	20-25 10-15	(8-10) Б (0-2) Е
4.2. Каенлы-усаклы утыртмалар, башка токымнар	катлаулы вак үләнле (II-I)	6-8	0,8 0,6	20-40 10-15	0,7 0,5	20-40 10-15	(8-10) Б (0-2) С (0-+) Ос
	кара жиләкле-вак үләнле (II-III)	6-8	0,8 0,6	20-40 10-15	0,7 0,5	20-40 10-15	(8-10) Б (0-2) С (0-+) Ос
	катлаулы киң үләнле (Ia-I)	6-8	0,8 0,6	20-40 10-15	0,7 0,5	20-40 10-15	(8-10) Б (0-2) Е, С

Урман утыртмаларының кисүгә кадәрge составы	Урман типлары төркемнәре (бонитет классы)	Тәрбияли башлау яше, ел	Сирәкләү		Аркылы кисүләр		Кисен-те яшенә (өлгерү дәрәжәсенә) карата максатчан составы
			Тәрбиягә алганчы ябалдашларның минималь йомыклыгы	Кисү ешлыгы, запасы буенча %	Тәрбиягә алганчы ябалдашларның минималь йомыклыгы	Кисү ешлыгы, запасы буенча %	
			Караганнан соң	Кабатлану-чанлыгы (ел)	Караганнан соң	Кабатлану-чанлыгы (ел)	
1	2	3	4	5	6	7	8
							(0-+)Ос
	кара жиләкле-киң үләнле (I-II)	6-8	0,8 0,6	20-40 10-15	0,7 0,5	20-40 10-15	(8-10) Б (0-2) Е (0-+) Ос
	елга буенда үсә торган-зур үләнле (II-III)	6-8	0,8 0,7	20-30 10-15	0,7 0,6	20-30 10-15	(8-10) Б (0-2) Е (0-+) Ос
4.3. Каенлы-чыршылы (каен чыбылдыгы астында кирәкле күләмдә чыршы – чыршының икенче ярусы яки яшь агачы булган)	катлаулы киң үләнле (Ia-I)	4-6	0,8 0,6	20-35 10-15	0,7 0,5	25-35 10-15	(7-10) Б (0-3) Е II яр. (Пдр) 10 Е
	кара жиләкле-киң үләнле (I-II)	4-6	0,8 0,7	20-30 10-15	0,7 0,5	25-35 10-15	(7-10) Б (0-3) Е II яр. (Пдр) 10 Е
	елга буенда үсә торган-зур үләнле (II-III)	4-6	0,8 0,7	20-30 10-15	0,7 0,6	25-30 10-15	(7-10) Б (0-3) Е II яр. (Пдр) 10 Е
5. Усак утыртмалары							
5.1. Усак утыртмалары: саф һәм өлешчә башка токымнар катнашында	катлаулы вак үләнле (II-I)	10-15	0,8 0,6	30-40 8-12	0,8 0,6	30-35 10-15	(7-10) Ос (0-3) Е, Б
	кара жиләкле-вак үләнле (III-II)	10-15	0,8 0,6	25-35 8-12	0,8 0,7	25-30 10-15	(7-10) Ос (0-3) Е, Б
	катлаулы киң үләнле (Ia-I)	8-12	0,8 0,6	30-40 8-12	0,8 0,6	30-35 10-15	(7-10) Ос (0-3) Е, С, Б

Урман утыртмаларының кисүгә кадәрge составы	Урман типлары төркемнәре (бонитет классы)	Тәрбияли башлау яше, ел	Сирәкләү		Аркылы кисүләр		Кисен-те яшенә (өлгерү дәрәжәсенә) карата максатчан составы
			Тәрбиягә алганчы ябалдашларның минималь йомыклыгы	Кисү ешлыгы, запасы буенча %	Тәрбиягә алганчы ябалдашларның минималь йомыклыгы	Кисү ешлыгы, запасы буенча %	
			Караганнан соң	Кабатлану-чанлыгы (ел)	Караганнан соң	Кабатлану-чанлыгы (ел)	
1	2	3	4	5	6	7	8
	кара жиләкле-киң үләнле (I-II)	8-12	0,8 0,6	25-35 8-12	0,8 0,7	25-30 10-15	(7-10) Ос (0-3) Е, С, Б
	елга буенда үсә торган-зур үләнле (II-I)	8-12	0,8 0,7	25-30 8-12	0,8 0,7	25-30 10-15	(7-10) Ос (0-3) Е, Б
5.2. Усаклы-чыршылы (усак чыбылдыгы астында кирәкле күләмдә чыршы – икенче яруссы яки яшь агачы булган)	катлаулы киң үләнле (Ia-I)	4-8	0,7 0,5	30-40 10-12	0,7 0,5	30-40 10-15	(7-10) Ос (0-3) Е, Б II яр. (Пдр) 10Е
	кара жиләкле-киң үләнле (I-II)	4-8	0,8 0,6	30-35 10-12	0,7 0,5	25-35 10-15	(7-10) Ос (0-3) Е, С, Б II яр. (Пдр) 10Е
	елга буенда үсә торган-зур үләнле (II-I)	4-8	0,8 0,6	30-35 10-12	0,7 0,5	25-35 10-15	(7-10) Ос (0-3) Е, Б II яр. (Пдр) 10Е
6. Юкә утыртмалары							
6.1. Күп максатларга, шул исәптән агач материалы алу өчен билгеләнгән утыртмалар							
6.1.1. Чиста юкә утыртмалары һәм өлешчә (2 берәмлеккә кадәр) башка токымдагылар	катлаулы вак үләнле юкәлекләр (II-III)	10-15	0,8 0,7	25-30 8-12	0,8 0,7	15-20 10-15	(8-10) Лп (0-2) С, Е, б.ток.

Урман утыртмаларының кисүгә кадәрge составы	Урман типлары төркемнәре (бонитет классы)	Тәрбияли башлау яше, ел	Сирәкләү		Аркылы кисүләр		Кисен-те яшенә (өлгерү дәрәжәсенә) карата максатчан составы
			Тәрбиягә алганчы ябалдашларның минималь йомыклығы	Кисү ешлығы, запасы буенча %	Тәрбиягә алганчы ябалдашларның минималь йомыклығы	Кисү ешлығы, запасы буенча %	
			Караганнан соң	Кабатлану-чанлығы (ел)	Караганнан соң	Кабатлану-чанлығы (ел)	
1	2	3	4	5	6	7	8
кушылмасы белән	кара жиләкле-вак үләнле (III-IV)	10-15	0,8 0,7	20-25 8-12	0,8 0,7	15-20 10-15	(8-10) Лп (0-2) С, Е, б.ток.
	катлаулы киң яфраклы (I-II)	10-15	0,8 0,7	25-30 8-12	0,8 0,7	15-25 10-15	(8-10) Лп (0-2) Е, Д, б. ток.
	кара жиләкле-киң үләнле (II-III)	10-15	0,8 0,7	25-30 8-12	0,8 0,7	15-20 10-15	(8-10) Лп (0-2) Е, Д, б.ток.
6.1.2. Составында юкә өстенлек итүче катнаш утыртмалар	катлаулы вак үләнле (II-III)	6-8	0,8 0,6	25-30 8-12	0,8 0,7	20-25 10-15	(7-10) Лп (0-3) С, Е, б. ток.
	кара жиләкле-вак үләнле (III-IV)	6-8	0,8 0,6	25-30 8-12	0,8 0,7	20-25 10-15	(7-10) Лп (0-3) С, Е, б. ток.
	катлаулы киң яфраклы (I-II)	6-8	0,8 0,6	25-35 8-12	0,8 0,6	20-30 10-15	(7-10) Лп (0-3) Е, Д, б.ток.
	кара жиләкле-киң үләнле (II-III)	6-8	0,8 0,6	25-30 8-12	0,8 0,7	20-25 10-15	(7-10) Лп (0-3) Е, Д, б.т.
6.2. Умартачылык (нектар бүлемтеге) максатларында үстерелә торган утыртмалар							
6.2.1. Чиста юкә утыртмалары һәм	катлаулы вак үләнле юкәлекләр	5-7	0,7 0,5	20-30 8-12	0,6 0,5	20-30 10-15	10 Лп башк.

Урман утыртмаларының кисүгә кадәрge составы	Урман типлары төркемнәре (бонитет классы)	Тәрбияли башлау яше, ел	Сирәкләү		Аркылы кисүләр		Кисен-те яшенә (өлгерү дәрәжәсенә) карата максатчан составы
			Тәрбиягә алганчы ябалдашларның минималь йомыклыгы	Кисү ешлыгы, запасы буенча %	Тәрбиягә алганчы ябалдашларның минималь йомыклыгы	Кисү ешлыгы, запасы буенча %	
			Караганнан соң	Кабатлану-чанлыгы (ел)	Караганнан соң	Кабатлану-чанлыгы (ел)	
1	2	3	4	5	6	7	8
өлешчә (2 берәмлеккә кадәр) башка токымдагылар кушылмасы белән	(II-III)						ток.
	кара жиләкле-вак үләнле (III-IV)	6-8	0,7 0,5	20-30 8-12	0,6 0,5	20-30 10-15	10 Лп башк. ток.
	катлаулы киң яфраклы (I-II)	5-7	0,7 0,5	20-35 8-12	0,6 0,4	20-40 10-15	10 Лп башк. ток.
	кара жиләкле-киң үләнле (II-III)	6-8	0,7 0,5	20-30 8-12	0,6 0,5	20-30 10-15	10 Лп башк. ток.
6.2.2. Составында юкә өстенлек итүче катнаш утыртмалар	катлаулы вак үләнле (II-III)	4-6	0,6 0,5	20-35 8-12	0,6 0,5	20-30 10-15	(9-10) Лп (0-1) башк. ток. (9-10)
	кара жиләкле-вак үләнле (III-IV)	4-6	0,6 0,5	20-35 8-12	0,6 0,5	20-30 10-15	Лп (0-1) башк. ток. (9-10)
	катлаулы киң яфраклы (I-II)	4-6	0,6 0,6	20-40 8-12	0,6 0,4	20-40 10-15	Лп (0-1) башк. ток. (9-10)
	кара жиләкле-киң үләнле (II-III)	4-6	0,6 0,5	20-35 8-12	0,6 0,5	20-30 10-15	Лп (0-1) башк. ток. (9-10) Лп (0-1) башк. ток. (9-10)
7. Зирек утыртмалары							
7.1. Саф кара зирек утыртмалары һәм составында башка йомшак яфраклы токымнар катнашында	Елга буенда үсә торган-эре үләнле кара зиреклекләр (II-I)	10-15	0,8 0,7	20-25 8-10	>0,8 0,8	15-25 10-15	(7-10) Ол. ч. (0-3) Е, Д
	Кара зиреклек сазлыклы-зур	10-15	0,8 0,7	20-25 8-10	>0,8 0,8	15-25 10-15	10 Ол. ч.,

Урман утыртмаларының кисүгә кадәрge составы	Урман типлары төркемнәре (бонитет классы)	Тәрбияли башлау яше, ел	Сирәкләү		Аркылы кисүләр		Кисен-те яшенә (өлгерү дәрәжәсенә) карата максатчан составы
			Тәрбиягә алганчы ябалдашларның минималь йомык-лығы	Кисү ешлыгы, запасы буенча %	Тәрбиягә алганчы ябалдашларның минималь йомык-лығы	Кисү ешлыгы, запасы буенча %	
			Караганнан соң	Кабатлану-чанлыгы (ел)	Караганнан соң	Кабатлану-чанлыгы (ел)	
1	2	3	4	5	6	7	8
	үләнле (III-II)						башк. ток. б.
7.2. Кара зирек өстенлек итүче һәм составында башка кыйммәтле токымнар булган катнаш утыртмалар	Елга буенда үсә торган-әре үләнле кара зиреклекләр (II-I)	8-10	0,8 0,6	20-30 8-10	0,8 0,7	20-25 10-15	(6-8) Ол. ч., (2-4) Е. Д. др. п.
8. Тирәк утыртмалары							
Саф һәм өлешчә башка токымнар катнашындагы тирәк утыртмалары		2-4	0,8 0,7	15-30 5-8	0,9 0,7	20-35 7-10	
9. Чәчбай утыртмалары							
Саф һәм өлешчә башка токымнар катнашындагы чәчбай утыртмалары		3-4	0,8 0,7	20-30 5-7	0,8 0,7	15-20 7-8	

Искәрмәләр:

1. Кисүләрнең максималь ешлык проценты тоташлыгы (тулылыгы) 1,0гә тигез булган утыртмалар өчен китерелде. Тоташлыкның (тулылыкның) түбәнрәк күрсәткечләрендә, кисәк тотрыклылык кимү куркынычы янаганда һәм башка начар шартларда, шулай ук техник коридор челтәрле кишәрлекләрен тәрбия кылганда кисүләрнең ешлыгы, әлбәттә, кими.

2. Запас буенча технологик коридорларны 5-7%ка кисеп чыкканда һәм кирәкмәгән агачларны күп күләмдә юк итү зарурлыгы булганда ешлыкны арттыру рөхсәт ителергә мөмкин.

2.1.3. Барлык төр кисүләрдә файдалану өчен билгеләнгән диләнке күләме (агач материалы алуның ел саен рөхсәт ителгән күләме)

Барлык төр кисүләрдә ел саен рөхсәт ителгән агач материалы алу күләме 9 нчы таблицада китерелде.

РФ УК 60.8 статьясының 3 өлеше буенча зарарлы организмнарның чыганакларын бетергәндә чаралар уздыру барышында (һәлак булган һәм зарарланган урман утыртмаларын кискәндә) әзерләнгән агач материалы күләме файдалану өчен билгеләнгән диләнке күләменә кертелми.

Барлык төр кисүлөрдө файдалану өчен билгелэнгән диләнке күләме
(агач материалы алуның ел саен рөхсәт ителгән күләме)

мәйданы – га, запасы – мең. м³

хужалыклар	Ел саен алырга рөхсәт ителә торган агач материалы күләме:														
	өлгергән һәм картайган агачларны кискәндә			Урманнарны тәрбияләгәндә, агачларны кискәндә			зыян күргән һәм һәлак булган агачларны кискәндә			урман, урман эшкәртү инфраструктурасы объектларын һәм урман инфраструктурасы булдыруга бәйле булмаган объектларны төзү, үзгәртеп кору һәм эксплуатацияләү өчен билгелэнгән урман кишәрлекләрендә урман утыртмаларын кискәндә			барлыгы		
	Мәйданы	запасы		Мәйданы	запасы		Мәйданы	запасы		Мәйданы	запасы		Мәйданы	запасы	
	Ликвидлы	Эшкә яраклы	Ликвидлы		Эшкә яраклы	Ликвидлы		Эшкә яраклы	Ликвидлы		Эшкә яраклы	Ликвидлы		Эшкә яраклы	
1	2	3	4	5	6	7	8	9	10	11	12	13	14	15	16
Урманчылык буенча барлыгы															
Блыслы	6	1,6	1,3	186,0	6,2	4,7	–	–	–	–	–	-	192,0	7,8	6,0
Каты яфраклы	81	10,0	5,1	39,0	0,6	0,3	–	–	–	–	–	-	120,0	10,6	5,4
Йомшак яфраклылар	283	42,8	17,5	57,0	1,8	0,8	–	–	-	12,3	-	-	352,3	44,6	18,3
Жәмгысе	370	54,4	23,9	282,0	8,6	5,8	-	–	-	12,3	-	-	664,3	63,0	29,7
шул исәптән кишәрлек урманчылыклары буенча															
Азнакай															
Блыслы	1	–	-	41,0	1,5	1,0	–	–	–	–	–	-	42,0	1,5	1,0

хужалыклар	Ел саен алырга рөхсәт ителә торган агач материалы күләме:														
	өлгергән һәм картайган агачларны кискәндә			Урманнарны тәрбияләгәндә, агачларны кискәндә			зыян күргән һәм һәлак булган агачларны кискәндә			урман, урман эшкәртү инфраструктурасы объектларын һәм урман инфраструктурасы булдыруга бәйле булмаган объектларны төзү, үзгәртеп кору һәм эксплуатацияләү өчен билгеләнгән урман кишәрлекләрендә урман утыртмаларын кискәндә			барлыгы		
	Майданы	запасы		Майданы	запасы		Майданы	запасы		Майданы	запасы		Майданы	запасы	
		Ликвидлы	Эшкә яраклы		Ликвидлы	Эшкә яраклы		Ликвидлы	Эшкә яраклы		Ликвидлы	Эшкә яраклы		Ликвидлы	Эшкә яраклы
1	2	3	4	5	6	7	8	9	10	11	12	13	14	15	16
Каты яфраклы	10	1,3	0,7	7,0	0,1	–	–	–	–	–	–	–	17,0	1,4	0,7
Йомшак яфраклылар	48	7,3	3,0	12,0	0,4	0,2	–	–	–	3,0	–	–	63,0	7,7	3,2
Жәмгысе	59	8,6	3,7	60,0	2,0	1,2	–	–	–	3,0	–	–	122,0	10,6	4,9
Жәлил															
Ылыслы	1	0,4	0,3	69,9	2,0	1,7	–	–	–	–	–	–	70,9	2,4	2,0
Каты яфраклы	39	4,7	2,4	22,0	0,3	0,3	–	–	–	–	–	–	61,0	5,0	2,7
Йомшак яфраклылар	88	12,1	5,0	35,0	1,0	0,4	–	–	–	3,2	–	–	126,2	13,1	5,4
Жәмгысе	128	17,2	7,7	126,9	3,3	2,4	–	–	–	3,2	–	–	258,1	20,5	10,1
Мөлбагыш															
Ылыслы	2	0,6	0,5	44,1	1,4	1,0	–	–	–	–	–	–	46,1	2,0	1,5
Каты яфраклы	19	2,3	1,2	5,0	–	–	–	–	–	–	–	–	24,0	2,3	1,2

хужалыклар	Ел саен алырга рөхсәт ителә торган агач материалы күләме:														
	өлгергән һәм картайган агачларны кискәндә			Урманнарны тәрбияләгәндә, агачларны кискәндә			зыян күргән һәм һәлак булган агачларны кискәндә			урман, урман эшкәртү инфраструктурасы объектларын һәм урман инфраструктурасы булдыруга бәйле булмаган объектларны төзү, үзгәртеп кору һәм эксплуатацияләү өчен билгеләнгән урман кишәрлекләрендә урман утыртмаларын кискәндә			барлыгы		
	Майданы	запасы		Майданы	запасы		Майданы	запасы		Майданы	запасы		Майданы	запасы	
		Ликвидлы	Эшкә яраклы		Ликвидлы	Эшкә яраклы		Ликвидлы	Эшкә яраклы		Ликвидлы	Эшкә яраклы			
1	2	3	4	5	6	7	8	9	10	11	12	13	14	15	16
Йомшак яфраклылар	64	9,8	4,0	3,0	0,2	0,1	–	–	–	3,4	–	–	70,4	10,0	4,1
Жәмгысә	85	12,7	5,7	52,1	1,6	1,1	–	–	–	3,4	–	–	140,5	14,3	6,8
Сарман															
Ылыслы	–	–	–	6,0	0,1	0,1	–	–	–	–	–	–	6,0	0,1	0,1
Каты яфраклы	–	–	–	2,0	–	–	–	–	–	–	–	–	2,0	–	–
Йомшак яфраклылар	20	3,2	1,3	2,0	0,1	0,1	–	–	–	0,6	–	–	22,6	3,3	1,4
Жәмгысә	20	3,2	1,3	10,0	0,2	0,2	–	–	–	0,6	–	–	30,6	3,4	1,5
Чатыр Тау															
Ылыслы	2	0,6	0,5	25,0	1,2	0,9	–	–	–	–	–	–	27,0	1,8	1,4
Каты яфраклы	13	1,7	0,8	3,0	0,2	–	–	–	–	–	–	–	16,0	1,9	0,8
Йомшак яфраклылар	63	10,4	4,2	5,0	0,1	–	–	–	–	2,1	–	–	70,1	10,5	4,2

хужалыклар	Ел саен алырга рөхсәт ителә торган агач материалы күләме:														
	өлгергән һәм картайган агачларны кискәндә			Урманнарны тәрбияләгәндә, агачларны кискәндә			зыян күргән һәм һәлак булган агачларны кискәндә			урман, урман эшкәртү инфраструктурасы объектларын һәм урман инфраструктурасы булдыруга бәйле булмаган объектларны төзү, үзгәртеп кору һәм эксплуатацияләү өчен билгеләнгән урман кишәрлекләрендә урман утыртмаларын кискәндә			барлығы		
	Майданы	запасы		Майданы	запасы		Майданы	запасы		Майданы	запасы		Майданы	запасы	
		Ликвидлы	Эшкә яраклы		Ликвидлы	Эшкә яраклы		Ликвидлы	Эшкә яраклы		Ликвидлы	Эшкә яраклы		Ликвидлы	Эшкә яраклы
1	2	3	4	5	6	7	8	9	10	11	12	13	14	15	16
Жәмгысе	78	12,7	5,5	33,0	1,5	0,9	–	–	-	2,1	–	-	113,1	14,2	6,4

2.1.4. Кисентелэрнең яшьләре

Урман утыртмалары кисентелэрнең «Кисентелэрнең яшьләрен билгеләү турында» 2015 елның 09 апрелендәге 105 номерлы Рослесхоз боерыгы белән билгеләнгән яшьләре 10 нчы таблицада китерелде.

10 нчы таблица

Кисентелэрнең яше

Урманнарның максатчан билгеләнеш төрләре, ш.и. яклаучы урманнарның категорияләре	Хуж/бүлемтекләре һәм аларга кергән өстенлек итүче токымнар	Бонитет класслары	Кисентелэрнең яшьләре, ел
1	2	3	4
Урман үсемлекләре зонасы: Урман-дала зонасы Урманлы район: РФ Европа өлешенең урман-дала районы			
Яклаучы урманнар (Су объектлары буйларында урнашкан тыюлыклы урман полосалары – яклаучы урманнар категориясеннән тыш)	Ылыслы		
	Нарат, чыршы, карагач	Барысы да	101-120
	Каты яфраклы		
	Орлыклык имән, корычагач	Барысы да	121-140
	Үсентеле имән	III һәм югарырак	71-80
		IV һәм түбәнрәк	61-70
	Карама, өрәңге	Барысы да	71-80
	Йомшак яфраклылар		
	Бал бирүче (нектарлы) юкә	Барысы да	81-90
	Каен, кара зирек, юкә (товарлык),	Барысы да	71-80
	Усак, тирәк, кара тирәк, соры зирек, агачсыман тал	Барысы да	51-60
	Тирәк (культуралар)	Барысы да	36-40
	Куаклыклар		
	Таллык	Барысы да	5
Яклаучы урманнар (су объектлары буйларында урнашкан тыюлыклы урман полосалары), эксплуатация урманнары	Ылыслы		
	Нарат, чыршы, карагач	Барысы да	81-100
	Каты яфраклы		
	Орлыклык имән, корычагач	Барысы да	101-120
	Үсентеле имән	III һәм югарырак	61-70
		IV һәм түбәнрәк	51-60
	Карама, өрәңге	Барысы да	61-70
	Йомшак яфраклылар		
	Бал бирүче (нектарлы) юкә	Барысы да	81-90
	Каен, кара зирек, юкә (товарлык)	Барысы да	61-70
	Усак, тирәк, кара тирәк, соры	Барысы да	41-50

	зирек, агачсыман тал		
	Тирек (культуралар)	Барысы да	31-35
	Куаклыклар		
	Таллык	Барысы да	5

2.1.5. Агачлыкларның тулылыгын һәм составын, дилэнкеләрнең күләмнәрен, дилэнкеләрнең тоташу чорларын, киртекләр санын, кисүләрнең кабатлану чорларын исәпкә алып, агач материалын сайлау проценты (ешлыгы)

Агач материалы эзерләүгә карата таләпләр РФ ТРЭМның 2016 елның 13 сентябрәндәге 474 номерлы боерыгы, «Диләнке эшләре төрләрен, аларны уздыру тәртибен һәм эзлеклелеген, диләнке эшләренең технологик картасы формасын, диләнкене карау акты формасын һәм диләнкене карау тәртибен раслау турында» 2016 елның 27 июнәндәге 367 номерлы боерыгы белән расланган Агач материалы эзерләү кагыйдәләрендә билгеләнгән.

Өлгергән, картайган урман утыртмаларын кисү буенча төп оештыру-техник элементларның параметрлары киләсе таблицада китерелде.

номерлары п/п	Агач материалы эзерләү параметрлары. Кисү ысуллары	Сайланма кисүләр	Тоташ кисүләр
1	2	3	4
Россия Федерациясе Европа өлешенә урман-далалы урман районы			
1.	Сайланма кисүләр ешлыгы, %		
	Бик зәгыйфь	10 кадәр	
	Зәгыйфь	11-20	
	Уртача	21-30	
	Уртача-югары	31-40	
	югары	41-50	
	Бик югары (сайланма санитар кисүләр өчен)	51-70	
2.	Диләнкеләрнең (сайланма кисүләрдә) чик мәйданы, га		
	Яклаучы урманнар:		
	Ирекле-сайланма кисүләр	25	
	Төркемле-сайланма кисүләр	15	
	Тигез-эзлекле кисүләр	15	
	Төркемле-эзлекле кисүләр	10	
	Полоса аша эзлекле кисүләр	5	
	Эксплуатация урманнары:		
	Ирекле-сайланма кисүләр	50	
	Төркемле-сайланма кисүләр	30	
	Тигез-эзлекле кисүләр	30	
	Төркемле-эзлекле кисүләр	25	
Полоса аша эзлекле кисүләр	15		

номерлары п/п	Агач материалы эзерлөү параметрлары. Кисү ысуллары	Сайланма кисүләр	Тоташ кисүләр
1	2	3	4
Россия Федерациясе Европа өлешенен урман-далалы урман районы			
3.	Тоташ кисүләрдә диләнкеләрнен чик мәйданы, га нарат, карагач Чыршы, пихта орлыктан яңартылганда имән шытымнан яңартылганда имән һәм башка каты яфраклылар йомшак яфраклылар		5 5 2,5 10 10
4.	Тоташ кисүләрдә диләнкеләрнен чик киңлеге, м нарат, карагач Чыршы, пихта орлыктан яңартылганда имән шытымнан яңартылганда имән һәм башка каты яфраклылар йомшак яфраклылар		50 50 50 100 100
5.	Диләнкеләр тоташу чоры, ел нарат, карагач Чыршы, пихта орлыктан яңартылганда имән шытымнан яңартылганда имән һәм башка каты яфраклылар йомшак яфраклылар		4 4 4 4 2
6.	Кисүләр кабатлану чоры, ел Ирекле-сайланма кисүләр Төркемле-сайланма кисүләр Тигез-эзлекле кисүләр Төркемле-эзлекле кисүләр Полоса аша эзлекле кисүләр	8-30 8-30 4-8 30-40 4-8	
7.	Урман кварталының 1 км ягына хисаплаганда киртекләр саны диләнкеләр киңлеге (озынлыгы) 50 м кадәр булганда диләнкеләр киңлеге (озынлыгы) 51-150 м булганда диләнкеләр киңлеге (озынлыгы) 151-250 м булганда диләнкеләр киңлеге (озынлыгы) 250 м артыграк булганда		4тән артык түгел 3тән артык түгел 2дән артык түгел 1

шартнамәсе нигезендә эзерләгән очракта, – урман утыртмаларын сату-алу шартнамәсендә билгеләнгән чор дәвамында гамәлгә ашырыла.

Урман утыртмаларын кисүенә, агач материалы саклауның һәм алып чыгуның элге пунктта күрсәтелгән чорларын озынайту күрсәтелгән таләпләрне үз вакытында үтәүгә юл калдырмаган начар һава шартлары барлыкка килгән очракта рөхсәт ителә.

Урман утыртмаларын кисүенә, агач материалы саклауның һәм алып чыгуның чорлары урманнан файдаланучы затның язмача гаризасы нигезендә, вәкаләтле орган тарафыннан иң күбе 12 айга арттырылырга мөмкин.

Исемлеге Россия ТРЭМның «Россия Федерациясе Кызыл китабына яисә Россия Федерациясе субъектлары кызыл китапларына кертелгән, сирәк очрый торган һәм юкка чыгу куркынычы янаган агачларны, куакларны, лианаларны, бүтән урман үсемлекләрен саклау үзенчәлекләрен раслау турында» 2017 елның 29 маендагы 264 номерлы боерыгы белән расланган агачларның һәм куаклыкларның төрләренә (токымнарының) агач материалын эзерләү рөхсәт ителми. Агач материалы эзерләгәндә урманнарның биотөрлелеген арттыру максатларында теләсә кайсы ярусында һәм аларның төркемнәрендә аерым кыйммәтле агачлар (карт агачлар, куышлы, кош оялары булган, шулай ук оя кору һәм вак жәнлекләренә качу урыны һ.б. өчен яраклы агачлар) сакланырга мөмкин.

Урман агачларын кисү, тарттыру, өлешчә эшкәртү, саклау, алып чыгу срокларын үзгәртүгә рөхсәт язмача рәвештә диләнкенең (кишәрлек урманчылыгын, урман кварталы номерын, урман-таксация бүлемтеге номерын, диләнке номерын) урнашкан урынын, диләнкенең мәйданын, агач материалының күләмен һәм агачларны кисү, тарттыру, өлешчә эшкәртү, саклау, алып чыгу буенча билгеләнгән (озынайтылган) срокны (датаны) күрсәтеп бирелә.

Агач материалы эзерләү өчен урман кишәрлегенә аренда шартнамәсе 10 елдан 49 елга кадәрге чорга төзелә.

2.2. Урманнардан чәер эзерләү өчен рөхсәтле файдалану нормативлары, параметрлары һәм чорлары

РФ УК 31 статьясы һәм «Чәер эзерләү кагыйдәләрен раслау турында» 2012 елның 24 гыйнварындагы 23 номерлы Рослесхоз боерыгы белән регламентлана.

Чәер эзерләү ылыслы өлгергән һәм картайган агачлыкларда гамәлгә ашырыла, алар кирт ясау буенча билгеләнгән чор тәмамлангач агач материалы эзерләү өчен билгеләнә.

Урманчылыкта урманнарны тәртипкә китергәндә кирт салу фонды ачыкланмады, чөнки кирт салу эше башкарылмый һәм алдагы исәпкә алу чорына проектланмый һәм таблица тутырылмый. Шуңа бәйле рәвештә, урманчылык буенча урман хужалыгы регламентында кирт салу төрләре, агачларда каррлар күләме һәм агачларның диаметрына карап, каррлар арасындагы каешларның киндәге, урманнардан чәер эзерләү өчен файдалану чорлары каралмый.

11 нче таблица

Агачларга кирт салу фонды

мәйданы, мең га

N п/п	Күрсәткечләр	Кирт салу		
		Урманнарның максатчан билгеләнеше		
		Яклаучы урманнар	Эксплуатация урманнары	Жәмгысе
1	2	3	4	5
1	Кирт салуга яраклы, өлгергән һәм картайган утыртмалар, барлыгы:	-	-	-
	алардан:	-	-	-
1.1	кирт салуга жәлеп ителмәгән	-	-	-
1.2	кирт салу буенча табышлы түгел	-	-	-
2	Ел саен кирт салу күләме	-	-	-

2.3. Урманнардан агач булмаган урман ресурслары эзерләү һәм жыеп алу өчен файдалану нормативлары, параметрлары һәм чорлары

Урманнардан агач булмаган урман ресурслары эзерләү һәм жыеп алу өчен
файдалану РФ УК 32 статясы һәм «Агач булмаган урман ресурслары эзерләү һәм
жыеп алу кагыйдәләрен раслау турында» 2018 елның 16 июлендәге 325 номерлы РФ
ТРЭМның боерыгы, «Татарстан Республикасында урманнардан файдалану
турында» 2008 елның 22 маендагы 22-ТРЗ номерлы Татарстан Республикасы Законы
белән регламентлана.

Агач булмаган урман ресурсларын эзерләү һәм жыю өчен урманнардан
файдалану рөхсәт ителгән урман кварталларының һәм аларның өлешләренең
исемлекләре 5 нче таблицада күрсәтелде.

2.3.1. Урманнардан агач булмаган урман ресурсларын төрләре буенча эзерләү һәм жыеп алу өчен файдалану нормативлары (ел саен рөхсәт ителгән күләмнәре) һәм параметрлары

Агач булмаган урман ресурслары эзерләү һәм жыеп алу өчен урманнардан
рөхсәтле файдалануның ел саен рөхсәт ителгән күләмнәре 12 нче таблицада
китерелде.

12 нче таблица

Агач булмаган урман ресурслары эзерләү өчен урманнардан рөхсәтле файдалану параметрлары

номеры п/п	Агач булмаган урман ресурсы төре	Үлчәү берәмлеге	Эзерләүгә ел саен рөхсәт ителә торган күләме
1	2	3	4
1.	Туз	т	5,0
2.	Агачларның, куакларның кайрысы	т	5,0
3.	Озын корыган ботак	мең м ³	3,0
4.	Ботак азыгы (каен, юкә, усак)	т	20,0
5.	Чыршы һәм нарат ботаклары	т	5,0

6.	Чыршылар һәм (яки) яңа ел бәйрәмнәре өчен башка ылыслы токым агачлары	мең данә	0,5
7.	Мунчала	т	1,0

Агач булмаган урман ресурсларының классификациясе бар, аның нигезендә ресурсларны, барлыкка килү (эзерлек) урынына, ресурсны исәпкә алу (бәяләү) ысулына, файдалану холкына карап, 3 төркемгә бүлү каралган.

2.3.2. Урманнарда агач булмаган урман ресурслары эзерләү һәм жыю өчен файдалану чорлары

Агач булмаган урман ресурсларын эзерләү һәм жыю өчен урманнарда рөхсәтле файдалану сроклары урман кишәрлегенә аренда шартнамәсендә билгеләнә.

2.4. Урманнарда азык-төлек урман ресурслары эзерләү һәм дару үләннәре жыю өчен файдалану нормативлары, параметрлары һәм чорлары

Азык-төлек урман ресурслары эзерләү һәм дару үләннәре жыеп алу өчен урманнарда файдалану Россия Федерациясе Урман кодексының 34, 35 статьялары, 2011 елның 5 декабрендәге 511 номерлы Рослесхоз боерыгы белән расланган Азык-төлек урман ресурслары эзерләү һәм дару үләннәре жыеп алу кагыйдәләре, «Татарстан Республикасында урманнарда файдалану турында» 2008 елның 22 маендагы 22-ТРЗ номерлы Татарстан Республикасы Законы белән регламентлана.

Азык-төлек урман ресурсларына кыргый жимешләр, жиләкләр, чикләвекләр, гөмбәләр, орлыклар, каен суты һәм башка урман ресурслары керә.

Азык-төлек урман ресурслары эзерләү һәм дару үләннәре жыеп алу гражданнар, юридик затлар тарафыннан эшкуарлык максатларында, шулай ук гражданнар тарафыннан – шәхси ихтыяжлар өчен гамәлгә ашырылырга мөмкин.

Эшкуарлык эшчәнлегенә максатларында азык-төлек урман ресурсларын эзерләү һәм дару үләннәрен жыеп алу урман кишәрлегенә аренда шартнамәсе нигезендә гамәлгә ашырыла.

Урман кишәрлегенә аренда шартнамәсе 10 елдан 49 елга кадәр чорга төзелә.

Шәхси ихтыяжларда азык-төлек урман ресурслары эзерләү һәм дару үләннәре жыеп алу РФ УК 11 статьясының 1 өлешенә ярашлы рәвештә гамәлгә ашырыла.

Чикләрендә азык-төлек урман ресурслары эзерләү һәм дару үләннәре жыеп алу өчен урманнарда файдалану рөхсәт ителгән урман кварталлары һәм аларның өлешләре исемлегенә 5 нче таблицада күрсәтелде.

2.4.1. Урманнарда азык-төлек урман ресурсларын һәм дару үләннәрен төрләре буенча эзерләү һәм жыеп алу өчен файдалану нормативлары (ел саен рөхсәт ителгән күләмнәре) һәм параметрлары

Азык-төлөк урман ресурстары эзерлэгэндө һәм дару үсемлекләрен жыйганда ел саен урманнардан рөхсәтле файдалануның рөхсәт ителгән күлөмнәре 13 нче таблицада китерелде.

13 нче таблица

Азык-төлөк урман ресурстарын эзерлэгэндө һәм дару үләннәрен жыеп алганда урманнардан файдалану параметрлары

номеры п/п	Азык-төлөк урман ресурстарының, дару үләннәренен төре	Үлчәү берәмлеге	Эзерләүгә ел саен рөхсәт ителә торган күләме
1	2	3	4
Азык-төлөк ресурстары			
1.	Жиләкләр жир жиләге	т	0,3
	клубника	т	0,4
	кызыл бөрлегән	т	0,3
	кура жиләге	т	2,0
	миләш	т	10,0
	шомырт	т	10,0
	Жәмгысе	т	23,0
2.	Ак гөмбәләр	т	1,0
	майлы	т	3,0
	ал гөмбә	т	1,0
	кызыл гөмбә	т	15,0
	каен гөмбәсе	т	15,0
	гөреждәләр	т	2,0
	сары гөмбә	т	1,0
	этәч гөмбәсе	т	1,0
	баллы гөмбә	т	10,0
	Жәмгысе	т	49,0
3.	Чикләвекләр – урман чикләвеге	т	7,0
4.	Агач сутлары - каен	т	50,0
Дару чималы			
5.	Сары мәтрүшкә, икеөйле кычыткан, ландыш, аю табаны, дару ромашкасы, акбаш, эт тигәнәге, канлы үлән, песи үләне, сәдәп гөле, лапчатка, үги ана яфрагы, кыр наратбашы һ.б.	т	0.5 (коры килеш)

Жиләк, гөмбә һәм дару чималлары уңышының 90% кадәр өлеше жирле халык тарафыннан үзләштерелә.

2.4.2. Эзерләү һәм жыеп алу вакытлары

Азык-төлөк урман ресурстарын эзерләү һәм дару үсемлекләрен жыю өчен урманнардан рөхсәтле файдалану сроклары урман кишәрлегенен аренда шартнамәсендә билгеләнә.

2.4.3. Агач сутлары эзерлэгәндә нормативлар һәм параметрлар

Каен суты эзерләү өлгергән урман кишәрлекләрендә кисәренә 5 елдан да ким булмаган вакыт кала рөхсәт ителә.

Каен суты эзерләү сайланма кисүләр башкарыла торган утыртмаларда кирт салу ысулы белән гамәлгә ашырыла, кисүгә билгеләнгән агачлардан алу рөхсәт ителә.

Кисеп жибәрү өчен тулылыгы кимендә 0,4 һәм бер гектарга кимендә 200 данә агачлы, бонитетның I-III классларына караган урманның сәламәт өлеше сайлап алына. Кисеп жибәргәндә күкрәк биеклегендәге диаметры 20 см һәм аннан да юанрак булган агачларны билгелиләр.

Агач тамыры башланган жирдән 20-35 см биеклектә канал бораулау эшләрен башкаралар. Агачта бер һәм аннан да күбрәк кирт салу тишекләре ясалган очракта, алар кәүсәнең бер ягында бер-берсеннән, сут бер савытка агып төшәрлек итеп, 8-15 см ераклыкта урнаштырыла.

Агач диаметрына карап, бораулана торган каналлар саны нормативлары киләсе таблицада китерелде.

Агачның күкрәк биеклегендәге диаметры, см	Кирт салганда каналлар саны	Искәрмә
20-22	1	Диаметры 16 см булган агачларга кисәргә бер ел калгач кирт салу рөхсәт ителә, түбәндәгечә басым нормалары булганда: 16-20 см – 1 канал 21-24 см – 2 канал 25 см һәм күбрәк – 3 канал
23-27	2	
28-32	3	
33 һәм аннан күбрәк	3	

Кирт салу чоры тәмамланганнан соң, агачларның чирләп китүен кисәтү максатларында, тишекләр сагыз пастасы белән сылап куелырга яисә агач бөке белән ябылырга һәм вар, бакча замазкасы яисә известьлы балчык белән сылап куелырга тиеш.

Калган елларда каналлар беренче елгы кисеп жибәрү каналлары дәрәжәсендә 10 см интервал белән агач кәүсәсе әйләнәсенә теге яисә бу ягына таба бораулана.

Эзерләү агачның техник сыйфатларын саклап калырылык итеп гамәлгә ашырылырга тиеш.

2.4.4. Абага-кара абага эзерләү

Азык-төлек урман ресурсларын эзерләү аларның үсентеләренә зыян китермәслек алымнар белән гамәлгә ашырылырга тиеш. Үсемлекләренә тамыры белән йолкып алу, яфракларына һәм тамыр үзәгенә зыян китерү тыела.

Кара абага чималын эзерләү бер кишәрлектә 3-4 ел дәвамында алып барыла. Шуннан соң үсемлекләрен торгызу өчен тәнәфес ясала: чималны бер мәртәбә жыйганда (бер чорга) – 2-3 ел, ике мәртәбә – 3-4 ел.

2.4.5. Урманнардан азык-төлөк урман ресурстары эзерлөү һәм дару үләннәре жыеп алу өчен файдалану чорлары

Дәүләт мөлкәтендә яисә муниципаль мөлкәттә торган урман кишәрлегенен аренда шартнамәсе РФ УК 72 статьясының 3 өлеше нигезендә урманнарны азык-төлөк урман ресурстарын эзерлөү һәм дару үләннәрен жыеп алу өчен файдалану максатларында, РФ УК 36, 43-46 статьяларында, 73.1 статьясының 3 өлешендәге 3 пункттында каралган очрактардан тыш, тугыз елдан кырык тугыз елга кадәр чорга төзелә.

Урман кишәрлегенен аренда шартнамәсе срогы урман хужалыгы регламентында урманнардан файдалану буенча каралган срокка туры китереп билгеләнә.

2.5. Урманнардан аучылык хужалыгы өлкәсендә эшчәнлек төрләрен гамәлгә ашыру өчен файдалану нормативлары, параметрлары һәм чорлары

Аучылык хужалыгы кыргыз хайваннарның популяцияләре белән рациональ идарә итү һәм ел саен продукция алу рәвешендә урманнардан комплекслы файдалануга үз өлешен кертә.

Ау «Ау турында һәм аучылык ресурстарын саклау турында һәм Россия Федерациясенен аерым закон актларына үзгәрешләр кертү турында» 2009 елның 24 июлендәге 209-ФЗ номерлы федераль закон нигезендә гамәлгә ашырыла.

Урманнардан аучылык хужалыгы алып бару һәм ауны гамәлгә ашыру өчен файдалану РФ УК 25, 36 статьялары белән регламентлана.

Урманнардан аучылык хужалыгын алып бару өчен файдалануны хокукый жайга салу РФ ТРЭМның «Аучылык хужалыгы өлкәсендә эшчәнлек төрләрен гамәлгә ашыру өчен урманнардан файдалану кагыйдәләрен һәм Урман кишәрлекләрен бирмичә аучылык хужалыгы өлкәсендә эшчәнлек төрләрен гамәлгә ашыру өчен урманнардан файдалану очрактары исемлеген раслау турында» 2017 елның 12 декабрдәге 661 номерлы боерыгы, РФ Хөкүмәтенен «Аучылык инфраструктурасына карый торган объектлар исемлегенә турында» 2017 елның 11 июлендәге 1469-р номерлы боерыгы нигезендә гамәлгә ашырыла.

Аучылык биләмәләре чикләренә хокукый режимында аучылык хужалыгы өлкәсендә эшчәнлек төрләрен башкару рөхсәт ителә торган жирләр кертелә.

Аучылык биләмәләре түбәндәгеләргә бүленә:

1) «Ау турында һәм аучылык ресурстарын саклау турында һәм Россия Федерациясенен аерым закон актларына үзгәрешләр кертү турында» 2009 елның 24 июлендәге 209-ФЗ номерлы федераль законда каралган нигезләрдә юридик затлар, шәхси эшкуарлар тарафыннан кулланыла торган аучылык биләмәләре (алга таба - беркетелгән аучылык биләмәләре);

2) ау максатларында физик затлар ирекле йөри алу хокукына ия булган аучылык биләмәләре (алга таба – гомуми файдаланудагы аучылык биләмәләре).

Гомуми файдаланудагы аучылык билэмэләре Россия Федерациясе субъектындагы аучылык билэмэләренен гомуми майданында кимендә егерме процентын тәшкит итәргә тиеш.

Аучылык билэмэләре ауның бер яки берничә төрен гамәлгә ашыру өчен кулланылырга мөмкин.

Аучылык хужалыгы өлкәсендә эшчәнлек төрләрен гамәлгә ашыру өчен урман кварталларының һәм урманчылык кишәрлекләре буенча аларның өлешләре исемлегә әлегә регламентның 5 нче таблицасында китерелде.

2.5.1. Аучылык инфраструктурасы объектларын урнаштыру өчен биотехник чаралар уздыру исемлегә һәм нормалары

Ел саен үткәрелә торган биотехник чаралар күләме киләсе таблицада китерелде.

№ п/п	Чараларның төрләре	Үлчәү берәмлеге	Ел саен рөхсәт ителә торган
1	2	3	4
1.	Куяннар өчен ашату майданнары ясау	данә	100
2.	Пошилар, кыр кәжәләре өчен жимлекләр урнаштыру	данә	40
3.	Пошилар, кабан дунгызлары, куяннар өчен тоз салынган катырлар урнаштыру	данә/т	130/2,5
4.	Бөртек калдыклары эзерләү	тонна	5,0
5.	Азык эзерләү һәм хайваннарны ашату а) пошилар, кыр кәжәләре өчен себеркеләр б) пошилар, кыр кәжәләре, куяннар өчен печән	мең данә тонна	5,0 5,0
6.	Бәрәңге эзерләү	тонна	2,0
7.	Суерлар, божырлар өчен чуер ташлыклар кору	данә	40
8.	Гөрелдәвекләр кору	данә	40
9.	Кабан өчен ашату кырлары ясау	га	2
10.	Ауны чикли һәм тыя торган аншлаглар, күрсәткечләр урнаштыру	данә	40

2.6. Урманнардан авыл хужалыгы алып бару өчен рөхсәтле файдалану нормативлары, параметрлары һәм чорлары

Урманнардан авыл хужалыгын алып бару өчен файдалану РФ ТРЭМның 2017 елның 21 июнендәге 314 номерлы боерыгы белән расланган Авыл хужалыгын алып бару өчен урманнардан файдалану кагыйдәләрендә регламентлана.

Урманнар авыл хужалыгын алып бару (печән чабу, авыл хужалыгы терлекләрен көтү, умартачылык, төньяк боланчылык, товарлык аквакультурасы (товарлык балыкчылык), авыл хужалыгы культураларын үстерү һәм башка төрле авыл хужалыгы эшчәнлеген) өчен кулланылырга мөмкин.

Авыл хужалыгын алып бару өчен урман кварталларының һәм урманчылык кишәрлекләре буенча аларның өлешләре исемлегә әлегә регламентның 5 нче таблицасында китерелде.

2.6.1. Урманнардан авыл хужалыгы алып бару өчен файдалану параметрлары

14 нче таблица

Урманнардан авыл хужалыгы алып бару өчен файдалану параметрлары

номеры п/п	Файдалану төрләре	Үлчәү берәмлеге	Ел саен рөхсәт ителә торган күләме
1	2	3	4
1.	Сөрүлектән файдалану	га	36
2.	Печән чабу	га/тонна	102/72
3.	Авыл хужалыгы терлекләре көтү		
	а) урманда	га/баш	12500/5000
	б) утлавыкларда, жәйләүләрдә	га/баш	160/107
4.	Умартачылык		
	а) бал бирүчеләр		
	– юкә (урманнарның бал бирә торган урыннары)	га	750
	- печәнлекләрдә, аланлыкларда, агач киселгән урыннарда үләннәр	га	509
	б) бал продуктлылыгы		
	– юкә	кг/га	50
	– үләннәр	кг/га	50
	в) умарта ояларын тәэмин итү мөмкинлеге	күләме	1100

2.7. Урманнардан фәнни-тикшеренү һәм мәгариф эшчәнлеген гамәлгә ашыру өчен файдалану нормативлары, параметрлары һәм чорлары

РФ Урман кодексының 40 статьясына ярашлы рәвештә урманнардан фәнни-тикшеренү эшчәнлеген һәм мәгариф эшчәнлеген гамәлгә ашыру өчен файдалану урманчылыкның барча территориясендә гамәлгә ашырылырга мөмкин. Урманнардан файдалану 2011 елның 23 декабрендәге 548 номерлы Рослесхоз боерыгы белән расланган Урманнардан фәнни-тикшеренү һәм мәгариф эшчәнлеген гамәлгә ашыру өчен файдалану кагыйдәләрендә регламентлана.

Фәнни-тикшеренү, мәгариф эшчәнлеген гамәлгә ашыру өчен урман кварталларының һәм урманчылык кишәрлекләре буенча аларның өлешләре исемлеге әлеге регламентның 5 нче таблицасында китерелде.

2.8. Урманнардан рекреация эшчәнлеген гамәлгә ашыру өчен файдалану нормативлары, параметрлары һәм чорлары

2.8.1. Урманнардан рекреация эшчәнлеген гамәлгә ашыру өчен файдалану нормативлары

Рекреация эшчәнлегенә РФ УК ял итү, туристлык, физкультура-савыктыру һәм спорт эшчәнлеген оештыруга кагылышлы эшчәнлек буларак карала.

Урманнардан мондый файдалану (РФ УК 41 ст.) урман кишәрлекләре бирүне таләп итә, әмма урман ресурсларын жыймауны күз алдында тоты торган эшчәнлек төренә кертелә, бирелгән урман кишәрлекләрендә кирәкле урман инфраструктурасы, шул исәптән вакытлы корылмалар булдырыла, территория төзекләнделә (РФ УК 13, 41 ст.).

Рекреация эшчәнлеген оештыру үзенчәлекләре 2012 елның 21 февралендәге 62 номерлы Рослесхоз боерыгы белән расланган Урманнардан рекреация эшчәнлеген гамәлгә ашыру өчен файдалану кагыйдәләрендә бәян ителә.

2.8.2. Рекреация эшчәнлегенә бәйле зона кварталларының һәм (яки) аларның өлешләре исемлеге

Кишәрлек урманчылыклары буенча рекреация эшчәнлеген гамәлгә ашыру өчен урман кварталларының яки аларның өлешләренә исемлеге әлеге регламентның 5 нче таблицасында китерелде.

2.8.3. Рекреация эшчәнлегенә караган зона территориясен функциональ зоналарга бүлү

Рекреацияләү зоналары вазифаи зоналарга түбәндәгечә бүлгәләнә:

1. Интенсив файдаланулы.
2. Уртача файдаланулы.
3. Оешкан рәвештә ял итүле.
4. Резерватлы.
5. Заказник.
6. Катгый режимлы.
7. Хужалыкка бәйле.

2.8.4. Урман кишәрлекләрендә вакытлыча төзелгән корылмалар исемлеге һәм аларны төзекләндерү нормативлары

Рекреация билгеләнешендәге урманнарда территорияне төзекләндерү нормалары (гомуми майданның 100 га буенча)

Номер ы	Төзеклөндөрү элементларының аталышы	Яшел зона		Чикләрендөгө туристлык маршрутлары (1 чм маршрутка)
		Актив ял	Һава сулап йөрү	
1	2	3	4	5
1.	Гравийлы, йөри торган өлөшө 4,5 м (чм) киңлегендә булган машина белән килү юллары	0,15	0,02	–
2.	Биләмөләр эчендөгө гравийлы, өслеге 3 м (чм) киңлегендә булган юллар	1,8	0,5	–
3.	15 машинага исәпләнгән, грунтлы, гравий белән вак таш кушылган автотукталышлар (данә)	0,25	0,03	–
4.	Жәяүләп йөри торган сукмаклар (чм)	–	0,04	–
5.	4 урынлы утыргычлар (данә)	18	3	1
6.	6 урынга исәпләнгән пикник өстәлләре (данә)	7	0,6	–
7.	Янгырдан ышыклану урыннары (данә)	1,5	0,2	0,2
8.	Азык эзерләү урыннары (данә)	3,5	0,5	0,6
9.	Чүплек савытлары (данә)	30	–	–
10.	Чүп жыю жайланмалары (данә)	3,5	–	–
11.	Бәдрәфләр (данә)	0,18	–	–
12.	Спорт һәм уен майданчыклары, м ²	37	–	5
13.	Елгаларда һәм сулыкларда су коенып, кызына торган урыннар, м ²	90	15	–
14.	Пляж кабиналары (данә)	0,18	0,02	–
15.	Беседкалар (данә)	0,17	–	–
16.	Күрсәткечләр (данә)	1,5	0,2	0,4
17.	Күренеш нокталары (данә)	0,7	0,1	0,3
18.	Коелар һәм чишмәләр (данә)	0,02	0,01	0,1
19.	Туристларга палаткалар кую урыннары, м ²	50	–	20

2.8.5. Урманнардан рекреация эшчәнлеген гамәлгә ашыру өчен файдалану параметрлары һәм чорлары

Рекреация эшчәнлегенә урманнарында хужалык эшчәнлегенә халыкны ял иттерү өчен иң яхшы шартларны оештыруга, эстетик һәм санитар-гигиеник таләпләргә жавап бирә торган урман ландшафтларын саклауга һәм яхшыртуга, ландшафтларның типларын рациональ (оптималь) ярашлылыгын билгеләүгә юнәлдерелгән булырга тиеш.

Рекреация билгеләнешендәгә урманнар өчен эшләрнең әһәмиятле элементы булып аларның территорияләрен төзекләндерү тора, ул юллар төзү һәм ремонтлаудан, ял итү өчен урыннар һәм майданчыклар корудан, кече архитектура формаларын, урман скульптурасын урнаштырудан, төрле урман янгыннары корылмаларын төзүдән һәм башка төрле чараларны гамәлгә ашырудан гыйбарәт. Юл-сукмак челтәре барча территорияне бердәм композиция бөтенлегенә берләштерергә тиеш.

Рекреация басымы йогынтысында урман тирэлегенең үзгәрү дәрәжәсен ял итү режимы билгели, ә ял режимы - урманнарның территориясен оештыруны.

Урманнардан рекреация эшчәнлеген гамәлгә ашыру өчен файдаланганда урман кишәрлекләрендә вакытлыча төзелмәләр исемлеге һәм аларны төзекләндерү нормативлары өстәмә тикшерүләр уздырганнан соң урманнарны үзләштерү проектларында аталган максатларда (ял, туризм оештыру, физик культура-савыктыру, спорт эшчәнлегенә һ.б.) файдалану өчен тапшырылган конкрет урман кишәрлеге өчен бирелә.

РФ Урман кодексының 72 статьясы нигезендә рекреация эшчәнлеген гамәлгә ашыру максатында урман кишәрлегенең аренда шартнамәсе ун елдан алып кырык тугыз елга кадәрле срокка төзелә.

2.9. Урманнардан урман плантацияләре ясау һәм аларны эксплуатацияләү өчен рөхсәтле файдалану нормативлары, параметрлары һәм чорлары

Урман плантацияләрен оештыру һәм аларны эксплуатацияләү билгеле бер токым (максатчан токым) урман үсемлекләрен үстерүгә бәйле эшкуарлык эшчәнлегеннән гыйбарәт.

Билегеле бер токым урман утыртмаларына алар хисабыннан алдан билгеле сыйфатламалары булган агач материалын алу тәмин ителә торган ясалма утыртылган урман утыртмалары карый.

Урман плантацияләре урман фонды жирләрендә дә, башка категориядәге жирләрдә дә оештырыла ала.

Гражданнарга, юридик затларга урман плантацияләрен ясау һәм аларны эксплуатацияләү өчен урман кишәрлекләре – РФ Урман кодексы нигезендә, жир кишәрлекләре – жир законнары нигезендә арендага тапшырыла.

Урман плантацияләрендә урман утыртмаларын кисү һәм урман утыртмаларына кирт салу эшләрен башкару чикләмәләрсез рөхсәт ителә.

Урманчылыкта урман плантацияләре, урман плантацияләрен техник проектлау материаллары юк, урманчылыкта урман плантацияләренә нигез салу өчен махсус тикшерүләр уздырылмады.

РФ Урман кодексының 72 статьясы нигезендә урман плантацияләрен оештыру һәм аларны эксплуатацияләү максатында урман кишәрлегенең аренда шартнамәсе ун елдан алып кырык тугыз елга кадәрле срокка төзелә.

2.10. Урманнардан жимешле, жиләкле, декоратив урман үсемлекләрен һәм дару үләннәрен үстерү өчен файдалану нормативлары, параметрлары һәм чорлары

Урман жимешләрен, жиләкләрне, декоратив үсемлекләрен һәм дару үләннәрен үстерү жимешләр, декоратив үсемлекләр, дару үләннәре, жиләкләр һәм башка шуңа охшаш урман ресурсларын алуга бәйле эшмәкәрлек эшчәнлегеннән гыйбарәт. Урманнардан файдалануның элгә төрә 2011 елның 5 декабрендәге 510 номерлы Рослесхоз боерыгы белән расланган Урманнардан жимешле, жиләкле, декоратив урман үсемлекләрен, дару үләннәрен үстерү өчен файдалану кагыйдәләрендә

регламентлана һәм урман кишәрлегенең аренда шартнамәсе нигезендә урманнарны үзләштерү проекты нигезендә гамәлгә ашырыла.

Жимешле, жиләкле, декоратив урман үсемлекләрен, дару үләннәрен үстерү өчен, беренче чиратта, урман фонды жирләре составындагы урмансыз жирләр, шулай ук урман булып житешмәгән диләнкеләр, аланнар һәм урман культураларын утыртканчыга кадәр урманның табигый торгызылуы мөмкин булмаган башка урман утыртмалары белән капланмаган жирләр; рекультивацияләнергә тиешле (эшкә яраклы үзлегә беткән торфлыклар һ.б.) жирләр файдаланыла.

Жимешле, жиләкле, декоратив урман үсемлекләрен, дару үләннәрен үстерү өчен үзгәртеп коруга билгеләнмәгән, азкыйммәтле утыртма кишәрлекләре файдаланылырга мөмкин.

Урманнардан жимешле, жиләкле, декоратив урман үсемлекләрен, дару үләннәрен үстерү өчен файдалану РФ Урман кодексының 27 статьясы нигезендә чикләнергә яки тыелырга мөмкин.

РФ Урман кодексының 72 статьясы нигезендә жимешле, жиләкле, декоратив урман үсемлекләрен, дару үләннәрен үстерү максатында урман кишәрлегенең аренда шартнамәсе ун елдан алып кырык тугыз елга кадәрле срокка төзелә.

Кишәрлек урманчылыктары буенча жимешле, жиләкле, декоратив урман үсемлекләрен, дару үләннәрен үстерү өчен урман кварталларының яки аларның өлешләренең исемлегә әлегә регламентның 5 нче таблицасында китерелде.

2.11. Урманнардан урман үсентеләренен утырту материалын (үрентеләр, чәчкеннәр) үстерү өчен файдалану нормативлары, параметрлары һәм чорлары

Урман үсемлекләренең утырту материалын (үрентеләр, чәчкеннәр) үстерү урманнарны янадан үстерү һәм урман үрчетү максатларында гамәлгә ашырыла торган эшқуарлык эшчәнлегеннән гыйбарәт.

Урман утыртмаларының утырту материалын (үрентеләр, чәчкеннәр) үстерү өчен урманнардан файдалану кагыйдәләре 2011 елның 19 июлендәге 308 номерлы Рослесхоз боерыгы белән расланган.

Урман үсентеләренең утырту материалын (үрентеләр, чәчкеннәр) үстерү өчен урманнардан файдалану РФ Урман кодексының 27 статьясы нигезендә чикләнергә мөмкин.

Урман үсемлекләренең утырту материалын (үрентеләр, чәчкеннәр) үстерү өчен, иң беренче чиратта, урман фонды жирләре составындагы урман белән капланмаган жирләренә, шулай ук урмансыз диләнкеләренә, аланнарны һәм башка, урман үсемлекләре белән капланмаган, урман урнашкан бүтән категория жирләре файдаланыла.

Урман үсемлекләренең утырту материалын (үрентеләр, чәчкеннәр) үстерү өчен урман үсемлекләренең яхшыртылган һәм сортлы орлыклары, яки, әгәр андый орлыклар булмаса, урман үсемлекләренең нормаль орлыклары кулланыла.

Урман үсемлекләренең утырту материалын (үрентеләр, чәчкеннәр) үстерү өчен урман үсемлекләренең районнарда бүленмәгән орлыкларын, шулай ук сыйфаты тикшерелмәгән урман үсемлекләре орлыкларын, чәчүлекләрен һәм башкаларын куллану тыела.

РФ Урман кодексының 72 статьясы нигезендә урман үсемлекләренең утырту материалын (үрентеләр, чәчкеннәр) үстерү максатында урман кишәрлегенең аренда шартнамәсе ун елдан алып кырык тугыз елга кадәрле срокка төзелә.

Хәзерге вакытта Азнакай урманчылыгы чикләрендә 1 даими урман питомнигы бар, аларда төп урман хасил итүче токымнар үстерелә.

Кишәрлек урманчылыклары буенча урман үсемлекләренең утырту материалын (үрентеләр, чәчкеннәр) үстерү өчен урман кварталларының яки аларның өлешләренең исемлеге әлеге регламентның 5 нче таблицасында китерелде.

2.12. Урманнардан жир асты байлыкларын геологик өйрәнү буенча эшләр башкару өчен, файдалы казылма ятмаларын эшкәртү өчен файдалану нормативлары, параметрлары һәм чорлары

Урманнардан жир асты байлыкларын геологик өйрәнү, файдалы казылма ятмаларын эшкәртү өчен файдалану РФ Урман кодексының 43 статьясы нигезендә регламентлана.

Жир асты байлыкларын геологик өйрәнү, файдалы казылма ятмаларын эшкәртү өчен урманнардан файдалануның рөхсәт ителгән күләмнәре һәм урманчылыкларның кишәрлек урманчылыклары кисемендә урман кишәрлекләренең урнашкан урыны 5 нче таблицада чагылдырылды.

Жир асты байлыкларын геологик өйрәнү, файдалы казылма ятмаларын эшкәртү эшләрен башкару өчен дәүләт мөлкәтендә яки муниципаль мөлкәттә торучы урман кишәрлекләре арендага бирелә яки үз вәкаләтләре чикләрендә дәүләт хакимияте органнары, жирле үзидарә органнары рөхсәтләре нигезендә бирелә. Урман кишәрлеген бирмичә генә урман фонды жирләрендә жир асты байлыкларын геологик өйрәнү эшләрен башкарырга рөхсәт ителә, әгәр мондый эшләрне башкару урман утыртмаларын кисүгә, капитал төзелеш объектларын төзүгә китермәсә.

Урманнардан жир асты байлыкларын геологик өйрәнү, файдалы казылма ятмаларын эшкәртү эшләрен башкару өчен файдалану 2010 елның 27 декабрендәге 515 номерлы Рослесхоз боерыгы белән расланган Урманнардан жир асты байлыкларын геологик өйрәнү, файдалы казылма ятмаларын эшкәртү эшләрен башкару өчен файдалану кагыйдәләре нигезендә гамәлгә ашырыла.

Урманнардан жир асты байлыкларын геологик өйрәнү буенча эшләр башкару, файдалы казылма ятмаларын эшләү максатларында файдаланучы затлар түбәндәгеләрне тәмин итә:

файдаланыла торган урманнарны һәм аның янәшәсендәге урман кырыйларын, ясалма һәм табигый су агып чыгу урыннарын төзелеш, сәнәгать, агач кисүдән калган, көнкүреш һәм бүтән калдыклардан, чүп-чарлардан даими рәвештә чистартып торуны;

житештерү эшчәнлегенә барышында жиңмерелгән юлларны, киптерү канауларын, дренаж системаларын, күперләренә, башка гидротехника корылмаларын, квартал баганаларын, квартал юлларын, аншлаглларны, урманнар территориясен төзекләндерү элементларын торгызуны;

Россия Федерациясе законнарына ярашлы рәвештә урман инфраструктурасы булдыруга бәйле булмаган, жир асты байлыкларын геологик өйрәнү, файдалы

казылма ятмаларын эшкәртүгә бәйле объектларны тиешле эшләрне үтәү чорлары тәмамлану белән консервацияләүне яисә юк итүне һәм күрсәтелгән объектларны төзү, үзгәртеп кору һәм (яки) эксплуатацияләү өчен файдаланылган жирләрне рекультивацияләүне;

аталган затлар гаебе белән барлыкка килгән һәлакәт очраklarын һәм урман янғыннарнын юкка чыгару, шулай ук башка шундый хәлләрне бетерү буенча кирәкле чаралар күрелүне;

сейсмик разведка эшләрэн планлаштыру һәм үткәрү, шулай ук хәрәкәт составын һәм йөкләрне яңа урынга күчерү максатларында квартал ызаннары, урман юллары биләгән һәм урман утыртмалары белән капланмаган башка жирләрдән максималь рәвештә файдалануны.

РФ Урман кодексының 43-46 статьялары нигезендә урманнардан файдаланганда алынган агач материалына милекчелек хокукы Россия Федерациясенекә була.

Аталган агач материалы РФ Хөкүмәтенен «Россия Федерациясе Урман кодексының 43-46 статьялары нигезендә урман фонды жирләрендә урнашкан урманнардан файдаланганда алынган агач материалын сату турында» 2009 елның 23 июлендәгә 604 номерлы карары нигезендә сатыла.

РФ Урман кодексының 73.1 статьясының 3 өлешендә РФ Урман кодексының 43-46 статьялары нигезендә урманнардан файдалану өчен тапшырылган урман кишәрлекләрендә агач материалы эзерләү өчен аукцион уздырмыйча урман кишәрлекләренен аренда шартнамәләрен төзү каралган.

РФ Урман кодексының 73.1 статьясының 3 өлешендәгә 3 пунктнда 43, 45 статьяларда каралган очраklarда, дөүләт мөлкәтендәгә яки муниципаль мөлкәттәгә урман кишәрлегенен аренда шартнамәсе жир асты байлыкларынан файдалануга лицензия гамәлдә булган срокка төзелә.

Жир асты байлыкларын геологик өйрәнү, файдалы казылма ятмаларын эшкәртү эшләрэн башкару өчен урман кварталларының яки аларның өлешләренен исемлегә урман кишәрлекләре буенча әлегә регламентның 5 нче таблицасында китерелде.

«Россия Федерациясе Урман кодексына һәм урманнарны торгызуны һәм урман үрчетүне камилләштерү өлешендә Россия Федерациясенен аерым закон актларына үзгәрешләр кертү турында» 2018 елның 19 июлендәгә 212-ФЗ номерлы федераль закон нигезендә әлегә максатларда урманнардан файдаланучы затлар Россия Федерациясе Хөкүмәте билгеләгән тәртиптә урман торгызу проектына яки урман үрчетү проектына ярашлы рәвештә урман утыртмаларын кискәннән соң бер елдан соңга калмыйча урман утыртмалары киселгән мәйданга тигез мәйданда Татарстан Республикасы территориясе чикләрендә урманнарны торгызу яки урман үрчетү эшләрэн башкарырга бурычлы, шул исәптән гражданның иминлеген тәмин итү һәм объектларны эксплуатацияләү өчен кирәкле шартларны оештыру өчен билгеләнгән саклык зоналарын булдырганга.

2.13. Урманнардан сусаклагычлар һәм башка төрле ясалма су объектлары, шулай ук гидротехника корылмалары, елга портлары, причаллар төзү һәм эксплуатацияләү өчен файдалану нормативлары, параметрлары һәм сроклары

РФ Урман кодексының 44 статьясы нигезендә сусаклагычларны, башка төрле ясалма су объектларын, шулай ук гидротехника корылмаларын, елга портларын, причаллар төзү һәм аларны эксплуатацияләү өчен урманнардан файдалану су законнары нигезендә гамәлгә ашырыла.

Урман законнары нормаларында билгеләнгәнчә, РФ Урман кодексының 43-46 статьялары нигезендә урманнардан файдаланганда алынган агач материалына милекчелек хокукы Россия Федерациясенекә була.

Аталган агач материалы РФ Хөкүмәтенен «Россия Федерациясе Урман кодексының 43-46 статьялары нигезендә урман фонды жирләрендә урнашкан урманнардан файдаланганда алынган агач материалын сату турында» 2009 елның 23 июлендәге 604 номерлы карары нигезендә сатыла.

РФ УК 72 статьясының 3 өлеше һәм 74 статьясының 3 өлеше нигезендә урман кишәрлекләре атап үтелгән максатларда дәүләт органнары карарлары нигезендә, аукционнар уздырмыйча гына, бер елдан алып кырык тугыз елга кадәрге чорга арендага тапшырыла.

Дәүләт мөлкәтендә яки муниципаль мөлкәттә торучы урман кишәрлекләре гражданнарга, юридик затларга РФ Урман кодексының 9 статьясы нигезендә сусаклагычлар, бүтән ясалма су объектлары, шулай ук гидротехника корылмалары, елга портлары, причаллар төзү өчен бирелә.

Сусаклагычлар, бүтән ясалма су объектлары, шулай ук гидротехника корылмалары, елга портлары, причаллар төзү һәм эксплуатацияләү өчен кишәрлек урманчылыклары буенча урман кварталларының яки аларның өлешләренен исемлеге әлеге регламентның 5 нче таблицасында китерелде.

«Россия Федерациясе Урман кодексына һәм урманнарны торгызуны һәм урман үрчетүне камилләштерү өлешендә Россия Федерациясенен аерым закон актларына үзгәрешләр кертү турында» 2018 елның 19 июлендәге 212-ФЗ номерлы федераль закон нигезендә әлеге максатларда урманнардан файдаланучы затлар Россия Федерациясе Хөкүмәте билгеләгән тәртиптә урман торгызу проектына яки урман үрчетү проектына ярашлы рәвештә урман утыртмаларын кискәннән соң бер елдан соңга калмыйча урман утыртмалары киселгән мәйданга тигез мәйданда Татарстан Республикасы территориясе чикләрендә урманнарны торгызу яки урман үрчетү эшләрен башкарырга бурычлы, шул исәптән гражданнарның иминлеген тәэмин итү һәм объектларны эксплуатацияләү өчен кирәкле шартларны оештыру өчен билгеләнгән саклык зоналарын булдырганда.

2.14. Урманнардан линияле объектлар төзү, үзгәртеп кору, эксплуатацияләү өчен файдалану нормативлары, параметрлары һәм чорлары

РФ Урман кодексының 21 статьясы нигезендә линияле объектларга электр тапшыру линияләре, элемент линияләре, юллар, торбаүткәргечләр һәм башка линияле объектлар, шулай ук күрсәтелгән объектларның аерылгысыз технологик өлешен тәшкит итүче корылмалар керә.

Урманнардан файдалануның әлеге төре РФ Урман кодексының 45 статьясында һәм 2011 елның 10 июнендәге 223 номерлы Рослесхоз боерыгы белән

расланган Урманнардан линияле объектларны төзү, үзгәртеп кору һәм эксплуатацияләү өчен файдалану кагыйдәләрендә регламентлана.

Сусаклагычлар, бүтән ясалма су объектлары, шулай ук гидротехника корылмалары, елга портлары, причаллар төзү өчен гражданнарга һәм юридик затларга урманчылыкның барча территориясә буйлап урман кишәрлекләрен даими (вакыты чикләнмичә) файдалануга тапшыру аренда хокукында гамәлгә ашырылырга мөмкин, ә махсус якланучы урман кишәрлекләрендә фәкәт күрсәтелгән эшләрне урнаштыру ихтималының башка вариантлары булмаган очракта гына рөхсәт ителә.

Дәүләт мөлкәтендә яки муниципаль мөлкәттә торучы урман кишәрлекләре гражданнарга һәм юридик затларга РФ Урман кодексының 9 статьясы һәм 73.1 статьясының 3 өлешендә аукцион уздырмыйча кырык тугыз елга кадәр бирелә.

Линияле объектларны төзү, үзгәртеп кору һәм эксплуатацияләү максатларында, барыннан элек, урмансыз жирләр, ә урман кишәрлегендә андый жирләр булмаганда – торгызылмаган кисенте жирләре, янгыннан калган жирләр, бушлыклар, ачык урыннар, шулай ук тулылыгы һәм кыйммәте түбән булган урман утыртмалары үсә торган жирләр файдаланылырга тиеш.

Линияле объектларны төзү, үзгәртеп кору һәм эксплуатацияләү максатларында арендага, даими (вакыты чикләнмичә) файдалануга тапшырылган урман кишәрлекләрендә урман утыртмаларын кисү урманнарны үзләштерү проекты нигезендә гамәлгә ашырылырга тиеш. Урманнардан файдалануның әлегә төрөндә урман фонды жирләрендә урнашкан урманнардан шушы рәвешле файдаланганда алынган агач материалына милекчелек хокукы Россия Федерациясенекә була (РФ Урман кодексының 20 статьясының 2 өлешендә). Аталган агач материалын сату РФ Хөкүмәтенен «Россия Федерациясә Урман кодексының 43-46 статьялары нигезендә урман фонды жирләрендә урнашкан урманнардан файдаланганда алынган агач материалын сату турында» 2009 елның 23 июлендәгә 604 номерлы карары нигезендә гамәлгә ашырыла.

Гражданнарның иминлеген тәмин итү һәм линияле объектларны эксплуатацияләү өчен кирәкле шартларны тудыру өчен билгеләнгән сак һәм санитар-яклау зоналарында урман утыртмаларын кисү күрсәтелгән зоналарда билгеләнгән режимга туры китереп гамәлгә ашырыла.

РФ Хөкүмәтенен «Электр челтәрләре хужалыгы объектларының саклык зоналарын һәм мондый зоналарның чикләрендә урнашкан жир кишәрлекләреннән файдалануда махсус шартлар билгеләү тәртибе турында» 2009 елның 24 февралендәгә 160 номерлы карары нигезендә көчәнеше 1000 вольтка кадәр булган электр челтәрләре өчен түбәндәгечә саклык зонасы билгеләнә:

электр тапшыру буенча һава линияләре буйлап (биналарга кертү өлешендәгә тармакларыннан тыш) жир өслегендә кырый үткәргечләр проекцияләреннән һәр ягыннан 2 м ераклыкта торучы, параллель турылар белән чикләнгән жир кишәрлеге рәвешендә (алар үз торышыннан читкә чыгып тормаганда);

жир астыннан электр тапшыручы кабель линияләре буйлап кырый кабельләрдән һәр ягыннан 1 м ераклыкта торучы, параллель турылар белән чикләнгән жир кишәрлеге рәвешендә.

1000 В югары булган электр челтәрләренен саклык зонасы киләсе таблицага

туры китереп билгеләнә.

Көчәнеше 1000 В югары булган электр челтәрләренең саклык зонасы

Көчәнеш, киловольт	Саклык зонасы, м
1-20	10
35	15
110	20
150, 220	25
330, 500, +-400	30
750, +-750	40
1150	55

Торбаүткәргечләргә (алар нинди ысул белән салынган булса да) зыян салыну ихтималын булдырмас өчен саклык зоналары билгеләнә:

нефть, табигый газ, нефть продуктлары, нефть һәм ясалма углеводород газы транспортлаучы торбаүткәргеч трассалары буйлап, – торбаүткәргеч күчәрененең һәр ягыннан 25 м ераклыкта узучы шартлы линияләр белән чикләнгән жир кишәрлеге рәвешендә;

сыегайтылган углеводородлы газлар, тотрыклы булмаган бензин һәм конденсат транспортлаучы торбаүткәргеч трассалары буйлап, – торбаүткәргеч күчәрененең һәр ягыннан 100 м ераклыкта уза торган шартлы линияләр белән чикләнгән жир кишәрлеге рәвешендә;

күптармаклы торбаүткәргеч трассалары буйлап – кырый торбаүткәргечләрнең күчәрләрәннән югарыда күрсәтелгән аралыкларда уза торган шартлы линияләр белән чикләнгән жир кишәрлеге рәвешендә;

су асты кичүләре буйлап – кичүләрнең кырый тармаклары күчәрләрәннән һәр ягыннан 100 м аралыкта торучы параллель яссылыклардан гыйбарәт булган су өслегеннән төпкә кадәрге су тирәлегенең бер өлеше рәвешендә;

конденсатны саклау һәм газсызландыру савытлары, продукцияне аварияле чыгару өчен жир амбарлары тирәли – күрсәтелгән объектлар территориясе чикләрененең һәр ягыннан 50 м ераклыкта торучы, йомык линия белән чикләнгән жир кишәрлеге рәвешендә;

продукцияне транспортка эзерләүче технологик жайланмалар, суырту һәм тутыру буенча төп һәм аралык насос станцияләре, резервуар парклары, компрессор һәм газ бүлү станцияләре, продукцияне үлчәү төеннәре, салу һәм бушату эстакадалары, газны жир астында саклау станцияләре, нефть, нефть продуктларын жылыту пунктлары тирәли – күрсәтелгән объектларның территорияләре чикләреннән һәр ягыннан 100 м торучы йомык линияләр белән чикләнгән жир кишәрлеге рәвешендә (Магистраль торбаүткәргечләрне саклау кагыйдәләре (Россиянең Федераль тау һәм сәнәгый күзәтчелегенең 1992 елның 24 апрелендәге 9 номерлы карары белән расланган) (Россиянең Федераль тау һәм сәнәгый күзәтчелегенең 1994 елның 23 ноябрендәге 61 номерлы карары редакциясендә).

Аерып чыгару полосаларының чикләре аерып чыгару полосасын формалаштыру өчен кирәкле жир кишәрлекләрен аерып чыгаруның Россия Федерациясе Транспорт министрлыгы раслаган нормаларын исәпкә алып билгеләнә.

Аерып чыгару полосаларының һәм саклык зоналарының зурлыклары РФ Транспорт министрлыгының 2008 елның 6 августындагы 126 номерлы боерыгында билгеләнгән Тимер юлларны аерып чыгару полосасын формалаштыру өчен кирәкле жир кишәрлекләрен аерып чыгару нормалары, шулай ук тимер юлларның саклык зоналарын исәпләп чыгару нормалары, жир корылышы, шәһәр төзелеше һәм проект документациясе, тимер юл линияләрен, төеннәрен һәм станцияләрен үстерүнең генераль схемалары нигезендә, шулай ук барлыкка килгән жирдән файдалану тәртибен һәм аерып чыгару полосаларының һәм саклык зоналарының элегрәк расланган зурлыкларын һәм чикләрен исәпкә алып билгеләнә.

Линияле объектларны төзү, үзгәртеп кору, эксплуатацияләү өчен урман кварталларының яки аларның өлешләренен исемлеге кишәрлек урманчылыклары буенча әлеге регламентның 5 нче таблицасында китерелде.

«Россия Федерациясе Урман кодексына һәм урманнарны торгызуны һәм урман үрчетүне камилләштерү өлешендә Россия Федерациясенен аерым закон актларына үзгәрешләр кертү турында» 2018 елның 19 июлендәге 212-ФЗ номерлы федераль закон нигезендә әлеге максатларда урманнардан файдаланучы затлар Россия Федерациясе Хөкүмәте билгеләгән тәртиптә урман торгызу проектына яки урман үрчетү проектына ярашлы рәвештә урман утыртмаларын кискәннән соң бер елдан соңга калмыйча урман утыртмалары киселгән майданга тигез майданга Татарстан Республикасы территориясе чикләрендә урманнарны торгызу яки урман үрчетү эшләрен башкарырга бурычлы, шул исәптән гражданның иминлеген тәмин итү һәм объектларны эксплуатацияләү өчен кирәкле шартларны оештыру өчен билгеләнгән саклык зоналарын булдырганда.

2.15. Урманнарда агач материалы һәм башка төрле урман ресурслары эшкәртү өчен файдалану нормативлары, параметрлары һәм чорлары

Урманнарда агач материалы һәм башка төрле урман ресурсларын эшкәртү өчен файдалану агач материалынан эшләнмәләр һәм мондый эшкәртүдән бүтән продукция житештерүгә бәйле булган эшқуарлык эшчәнлегеннән гыйбарәт.

Урманнарда агач материалы һәм башка төрле урман ресурслары эшкәртү өчен файдалану РФ ТРЭМның 2014 елның 1 декабрендәге 528 номерлы боерыгы белән расланган Урманнарда агач материалы һәм башка төрле урман ресурслары эшкәртү өчен файдалану кагыйдәләре белән регламентлана.

Дәүләт мөлкәтендә яисә муниципаль мөлкәттә торучы урман кишәрлекләре гражданның, юридик затларга агач материалын һәм башка төрле урман ресурсларын эшкәртү өчен арендага бирелә.

Урманнарда агач материалы һәм башка төрле урман ресурслары эшкәртү өчен файдалану максатында урман кишәрлегенен аренда шартнамәсе бер елдан башлап кырык тугыз елга кадәрле срокка төзелә.

Әгәр федераль законнарда агач материалын һәм башка төрле урман ресурсларын эшкәртүне федераль дәүләт учреждениеләре тарафыннан гамәлгә ашыру рөхсәт ителсә, урман кишәрлекләре әлеге учреждениеләргә күрсәтелгән максатка даими (вакыты чикләнмичә) файдалануга тапшырылырга мөмкин.

Урман эшкәртү инфраструктурасы объектларын урнаштыру максатларында, барыннан да элек, урмансыз жирләр, ә урман кишәрлегендә андый жирләр булмаганда – кисүләрдән соң торгызылмаган кишәрлекләр, янгыннан калган жирләр, бушлыклар, ачык урыннар, шулай ук тулылыгы һәм кыйммәте түбән булган урман утыртмалары үсә торган жирләр файдаланыла.

Бүтән урман кишәрлекләреннән күрсәтелгән максатларда файдалану күрсәтелгән объектларны урнаштыруның башка вариантлары булмаганда рөхсәт ителә.

Яклаучы урманнарда урман эшкәртү инфраструктурасын оештыру тыела.

Урманнарны агач материалы һәм башка төрле урман ресурслары эшкәртү өчен файдаланганда түбәндәге очраklar булдырылмаска тиеш:

урманнарны пычрату (шул исәптән радиоактив матдәләр белән) һәм урманнарда башка төрле тискәре йогынты ясау;

РФ Урман кодексының 53.5 статьясы нигезендә урманнарда урман куркынычсызлыгын тәмин итү максатларында транспорт чаралары белән үтеп керү.

Урманнардан агач материалы һәм башка төрле урман ресурслары эшкәртү өчен урман кварталларының яки аларның өлешләренең исемлеге кишәрлек урманчылыклары буенча әлеге регламентның 5 нче таблицасында китерелде.

«Россия Федерациясе Урман кодексына һәм урманнарны торгызуны һәм урман үрчетүне камилләштерү өлешендә Россия Федерациясенең аерым закон актларына үзгәрешләр кертү турында» 2018 елның 19 июлендәге 212-ФЗ номерлы федераль закон нигезендә әлеге максатларда урманнардан файдаланучы затлар Россия Федерациясе Хөкүмәте билгеләгән тәртиптә урман торгызу проектына яки урман үрчетү проектына ярашлы рәвештә урман утыртмаларын кискәннән соң бер елдан соңга калмыйча урман утыртмалары киселгән майданга тигез майданга Татарстан Республикасы территориясе чикләрендә урманнарны торгызу яки урман үрчетү эшләрен башкарырга бурычлы, шул исәптән гражданның иминлеген тәмин итү һәм объектларны эксплуатацияләү өчен кирәкле шартларны оештыру өчен билгеләнгән саклык зоналарын булдырган.

2.16. Урманнардан дини эшчәнлекне гамәлгә ашыру өчен файдалану нормативлары, параметрлары һәм чорлары

Урманнар дини оешмалар тарафыннан «Вөждан иреге һәм дини берләшмәләр турында» 1997 елның 26 сентябрендәге 125-ФЗ номерлы федераль закон нигезендә дини эшчәнлекне гамәлгә ашыру өчен файдаланылырга мөмкин.

Дини эшчәнлекне гамәлгә ашыру өчен тапшырылган урман кишәрлекләрендә дини һәм хәйриячелек билгеләнешендәге биналарны, корылмаларны, төзелмәләрне торгызу рөхсәт ителә. Дәүләт мөлкәтендә яки муниципаль мөлкәттә булган урман кишәрлекләре дини оешмаларга дини эшчәнлекне гамәлгә ашыру өчен түләүсез нигездә файдалануга тапшырыла (РФ Урман кодексының 47 статьясы).

Кишәрлек урманчылыклары буенча дини эшчәнлекне гамәлгә ашыру өчен урман кварталларының яки аларның өлешләренең исемлеге әлеге регламентның 5 нче таблицасында китерелде.

2.17. Урманнарны саклауга, яклауга һәм янадан үстерүгә карата таләпләр

2.17.1. Урманнарда янғын куркынычсызлыгы чараларына, урманнарны радиоактив матдәләр белән пычранудан һәм тискәре башка йогынтыдан саклауга карата таләпләр

РФ Конституциясенең 9 статьясы һәм РФ Урман кодексының 51 статьясы нигезендә урманнар янғыннардан сакланырга тиеш.

Урманнарны янғыннардан саклау РФ Урман кодексы һәм «Янғын куркынычсызлыгы турында» 1994 елның 21 декабрендәге 69-ФЗ номерлы федераль закон нигезендә биологик, урманчылык, экологик һәм төбәк үзенчәлекләрен исәпкә алып гамәлгә ашырыла һәм урманнардагы янғыннарны булдырмый калуга, вакытында ачыклауга һәм сүндерүгә юнәлдерелгән оештыру, хокукий һәм багка чаралар комплексын үз эченә ала.

Урманнардан файдаланганда, аларны саклаганда, яклаганда, торгызганда, урманнарда бүтән төрле эшчәнлекне гамәлгә ашырганда, шулай ук урманнарда гражданнар йөргәндә урманнарда янғын куркынычсызлыгын тәмин итү буенча бердәм таләпләр РФ Хөкүмәтенең 2007 елның 30 июнендәге 417 номерлы карары белән расланган. Урманнарда янғын куркынычсызлыгы кагыйдәләрендә билгеләнгән. Урманнарда янғыннарны кисәтү һәм сүндерү чараларының төрләре, әлеге чаралар белән урманнардан файдаланучы затларны тәмин итү нормативлары, урманнардан файдаланганда урман янғыннарын кисәтү һәм сүндерү чараларының булу нормалары РФ ТРЭМның 2014 елның 28 мартындагы 161 номерлы боерыгында расланган. Урманнарның табигый янғын куркынычлылыгы классификациясе, һава шартларына бәйле рәвештә урманнарда янғын куркынычы классификациясе 2011 елның 5 июлендәге 287 номерлы Рослесхоз боерыгы белән расланган.

Урманнарны янғыннардан саклау нәтижәләлеген арттыру максатларында Россия Урман хужалыгы федераль агентлыгының 1997 елның 19 декабрендәге 167 номерлы боерыгы белән Янғын-химия станцияләре турында нигезләмә расланды.

Азнакай урманчылыгы майданының янғын куркынычы классларына бүленеше түбәндәге таблицада күрсәтелде.

мәйданы, га

№ п/п	Кишәрлек урманчылыгы	Янғын чыгу куркынычы классы					Жәмгысе	Уртача классы
		1	2	3	4	5		
1	2	3	4	5	6	7	8	9
1.	Азнакай	–	418	2483	5558	-	8459	3.6
2.	Жәлил	65	402	3231	8280	-	11978	3.6
3.	Мәлбагыш	–	114	3033	7840	-	10987	3.7

№ п/п	Кишәрлек урманчылыгы	Янгын чыгу куркынычы классы					Жәмгысе	Уртача классы
		1	2	3	4	5		
1	2	3	4	5	6	7	8	9
4.	Сарман	11	231	859	3454	7	4562	3.6
5.	Чатыр Тау	33	505	4070	5509	-	10117	3.4
Урманчылык буенча барлыгы		109	1670	13676	30641	7	46103	3.6
%		0,2	3.6	29.6	66.4	-	100	%

Урманда янгын барлыкка килү һәм таралу ихтималы, шулай ук аның интенсивлыгы һава шартларына карап билгеләнә. Бу вакытта метеорологик шартлар арасында янучан материалларны дымландыру яки корыту процессларына бәйлесе зуррак әһәмияткә ия булып тора. Мондый факторларга түбәндәгеләр керә: явым-төшемнәр, һава дымлылыгы һәм температурасы, жыл һәм болытлылык.

Урманнарда һава торышына карап, янгын чыгу куркынычының федераль класслары

Урманнардагы янгын чыгу куркынычы классы	Комплекслы күрсәткеч зурлыгы	Янгын чыгуга бәйле куркыныч дәрәжәсе
1	2	3
I	0 ... 300	Юк
II	301 ... 1000	Аз
III	1001 ... 4000	Уртача
IV	4001 ... 10000	югары
V	10 000 артык	Гадәттән тыш

Россия Федерациясе Хөкүмәтенең «Урманнарны янгынга каршы кору чаралары турында» 2011 елның 16 апрелдәге 281 номерлы карарына, «Урманнарны янгынга каршы кору нормативлары раслау турында» 2012 елның 27 апрелдәге 174 номерлы боерыгына таянып, регламентта табигый һәм икътисади шартларны, урманнарның пирологик сыйфатламаларын, янгынның потенциал чыганаclarын исәпкә алып, янгынга каршы чаралар комплексы билгеләнде.

Янгынга каршы кору чараларының ел саен башкарыла торган күләме киләсе таблицада күрсәтелде.

Янгынга каршы кору буенча чаралар күләме

номеры п/п	Чараларның аталышы	Үлч. бер.	Таләп ителә
1	2	3	4
1.	Кисәтү чаралары		
1.1	Даими күргәзмәләр һәм витриналар	данә	-
1.2	Даими стендлар	данә	5

номеры п/п	Чараларның аталышы	Үлч. бер.	Таләп ителә
1	2	3	4
1.3	Кисәтүче аншлағлар	данә	2
1.4	Авыл хужалыгы формированиеләре вәкилләре белән киңәшмәләр	данә	зарурлыкка карап даими
1.5	Шлагбаумнар урнаштыру	данә	5
1.6	Ял итү һәм тәмәке тарту урыннарын оештыру	данә	1
2.	Янгыннар таралуны чикләү чаралары		
2.1	Янгынга каршы киртәләр, чокырлар ясау	км	планлаштырылмый
2.2	Янгынга каршы минераллаштырылган полосалар урнаштыру (ел саен)	км	11
2.3	Янгынга каршы минераллаштырылган полосаларны чистарту һәм яңарту (ел саен)	км	50
3.	Юллар төзелеше		
3.1	Янгынга каршы юллар төзелеше	км	1
3.2	Янгынга каршы билгеләнгән юлларны үзгәртеп кору	км	3
4.	Дозор-сак хезмәте		
4.1	ЯХС биналары төзү	данә	–
4.2	Вақытлы янгын сакчыларын яллау	кеше	5
5.	Янгыннарға каршы көрәш чаралары		
5.1	Я/к су белән тәмин итү чыганақларына килү юллары ясау	данә	2
5.2	Янгынга каршы инвентарь туплау пунктлары оештыру	данә	5
5.3	Янгын сүндерү сулықлары ясау	данә	1
7.	Янгынга каршы җайланмалар сатып алу		
7.1	Урман-янгын сүндерү автомашиналары	данә	1
7.2	Янгын мотопомпалары	данә	5
7.3	Басымлы янгын жиңсәләре	пог. м	400
7.4	Уткабызгыч аппаратлар	данә	5
7.5	Бензопычкылар	данә	5
7.6	Ранецлы урман янгын сүндергечләре	данә	20
7.7	Кул кораллары		
	Көрәкләр	данә	40
	Балталар	данә	20

номеры п/п	Чараларның аталышы	Үлч. бер.	Таләп ителә
1	2	3	4
	тәкмәннәр	данә	20
	тырмалар	данә	12
	аркылы пычкылар	данә	4
8.	Янгын куркынычын мониторинглау (ел саен)	мең га	41,9
	Урманнарны янгыннардан саклау буенча планлаштырылган чараларга ел саен киткән чыгымнар күләме, барлыгы	мең сум	Республика буенча тулаем каралган
	шул исәптән		
	– Урман янгыннарын сүндерү буенча системалар һәм чаралар булдыру (ПНВ, радио-телефон элементсен, моторлы транспортны карап тоту, янгын сакчылары яллау)	мең сум	-//-
	– Урман янгыннарын сүндерү	мең сум	-//-
	– Авиапатруль	мең сум	-//-
	– Башка төрле чаралар (ш.и. янгынга каршы пропаганда)	мең сум	-//-

Урманнарда янгынга каршы профилактика уздыруда урман янгыннарына каршы пропаганда эһәмиятле роль уйный, ул урманнарны саклау һәм урман янгыннарын булдырмый калуга җаваплылык рухында җәмәгатьчелек фикерен һәм аерым кешеләрнең карашларын формалаштыру максатында аңга планлы рәвештә йогынты ясауга юнәлдерелгән мәгълүмат-пропаганда чаралары һәм гамәлләре җыелмасыннан гыйбарәт. Урман янгыннарына каршы пропаганда максатчан, оператив булырга, ел чорына, урманнарда халыкның конкрет төркеме тарафыннан башкарыла торган эшчәнлекнең (ял итү, агач әзерләү, экспедицияләр һ.б.) торышына һәм холкына туры килергә, конкрет фактларны үз эченә алырга тиеш, ә басма матбугат чаралары эчтәлекле, кызыклы һәм образлы булырга тиеш.

Россия Федерациясе Хөкүмәтенең 2011 елның 17 маендагы 377 номерлы карары белән расланган Урманнардагы янгыннарны сүндерү планын һәм аның формасын эшләү һәм раслау кагыйдәләре нигезендә ел саен Урманнардагы янгыннарны сүндерү планы раслана.

2.17.2. Урманнарны яклауга карата таләпләр (санитар-савыктыру чараларының, урманнарны яклау буенча профилактика чараларының, зарарлы организмнарның чыганаclarын ликвидацияләү чараларының, шулай ук вәкаләтле федераль башкарма хакимият органы билгеләгән башка чараларның нормативлары һәм параметрлары)

Урманнарны яклау урманнарда зарарлы организмнарны ачыклауга һәм аларның таралуын кисәтүгә, ә зарарлы организм чыганакалары барлыкка килгән очракта, аларны бетерүгә юнәлдерелгән.

Урманнарны яклау дәүләт хакимияте органнары тарафыннан аларның РФ Урман кодексының 81-84 статьяларында билгеләнгән вәкаләтләре чикләрендә гамәлгә ашырыла.

Урманнарны зарарлы организмнардан яклау РФ УК 60.1-60.10 статьялары һәм «Үсемлекләр карантини турында» 2014 елның 21 июлендәге 206-ФЗ номерлы федераль закон, Россия Федерациясе Хөкүмәтенең 2017 елның 20 маендагы 607 номерлы карары белән расланган Урманнарда санитар куркынычсызлык кагыйдәләре (алга таба – Урманнарда санитар куркынычсызлык кагыйдәләре) нигезендә гамәлгә ашырыла.

Урманнардагы санитар куркынычсызлык чаралары түбәндәгеләрне үз эченә ала: урман яклау районнарына бүлү, дәүләт урман-патологик мониторингы, урман патологиясе буенча тикшеренүләр уздыру, зарарлы организмнар таралуын кисәтү, урманнарда санитар куркынычсызлык буенча башка чаралар.

Татарстан Республикасы территориясендә урнашкан урман фонды жирләрендә урманнарны яклау районнарына бүлү «Рослесозащита» ФБУ филиалы – «Татарстан Республикасы Урман яклау үзәге» тарафыннан гамәлгә ашырыла.

Урманнарны яклау районнарына бүлү тәртибе РФ ТРЭМның 2017 елның 9 гыйнварындагы 1 номерлы боерыгы белән расланган.

Урман патологиясе буенча дәүләт мониторингын уздыру тәртибе шулай ук «Рослесозащита» ФБУ филиалы – «Татарстан Республикасы Урман яклау үзәге» тарафыннан гамәлгә ашырыла.

Урман патологиясе буенча дәүләт мониторингын уздыру тәртибе РФ ТРЭМның 2017 елның 5 апрелендәге 156 номерлы боерыгы белән расланган.

Урман патологиясе буенча тикшеренүләр (алга таба – УПТ) урманнарда дәүләт урман-патологик мониторинг белешмәләрен, шулай ук урманнарның санитар һәм урман-патологик торышы турында башка мәгълүматларны исәпкә алып уздырыла.

Урман патологиясе буенча тикшеренүләргә уздыру тәртибе, урман патологиясе буенча тикшерү актының формасы РФ ТРЭМның 2016 елның 16 сентябрэндәге 480 номерлы боерыгы белән расланган.

УПТ урман кишәрлекләренең агымдагы санитар һәм урман-патологик торышы турында мәгълүмат алу, шулай ук зарарлы организмнар таралуны кисәтү чараларын нигезләү һәм билгеләү максатларында уздырыла.

УПТ материаллары нигезендә санитар-савыктыру чаралары (алга таба – ССЧ) уздырыла.

ССЧ урман утыртмаларының санитар торышын яхшырту, зарарлы организмнар таралу куркынычын киметү, урман утыртмаларының үзләренең максатчан функцияләрен үтәвен тәмин итү, шулай ук тискәре факторлар йогынтысыннан килгән зыянны киметү максатында РФ ТРЭМның 2016 елның 12 сентябрэндәге 470 номерлы боерыгы белән расланган Зарарлы организмнар таралуын кисәтү чараларын гамәлгә ашыру кагыйдәләре нигезендә уздырыла.

Зыянлы организмнарның таралуын кисәтү чараларын гамәлгә ашыру кагыйдәләрендә зыянлы организмнарга каршы көрәш алып бару буенча санитар-савыктыру, профилактикалау һәм агитацияләү чараларын, аларның чиратын һәм башкару тәртибен үз эченә ала торган урман хужалыгы эшләренә комплекс тасвирлана.

Махсус сакланучы табигать территорияләрендә урнашкан урманнарда зарарлы организмнар таралуын кисәтү чараларын уздыру территорияләре махсус саклау режимын исәпкә алып гамәлгә ашырыла.

Һәлак булган һәм зыян күргән урман утыртмаларын кисүнең, ликвид булмаган агач материалын, шулай ук аварияле агачларны жыештыруның планлаштырылган күләмнәре 15 нче таблицада китерелде.

15 нче таблица

Санитар-савыктыру чараларының нормативлары һәм параметрлары

№ п/п	Күрсәткечләр	Үлч. бер.	Һәлак булган һәм зарарланган урман утыртмаларын кисү			Авария-ле агачларны жыештыру	Ликвидсыз агачларны жыештыру	Жәмгысе
			Барлыгы	Шул исәптән				
				Тоташ	Сайланма			
1	2	3	4	5	6	7	8	9
Ылыслы								
1	Урман таләпләре буенча ачыкланган фонд	га						
		Мең м3						
Каты яфраклы								
1	Урман таләпләре буенча ачыкланган фонд	га					80,6	80,6
		Мең м3					2,4	2,4
Йомшак яфраклылар								
1	Урман таләпләре буенча ачыкланган фонд	га	423	28.4	394.6		627.3	1050.3
		Мең м3	21.7	3.4	18.3		28.8	50.5
БАРЛЫГЫ								
1	Урман таләпләре буенча ачыкланган фонд	га	423	28.4	394.6		707.9	1130.9
		Мең м3	21.7	3.4	18.3		31.2	52.9
шул исәптән кишәрлек урманчылыклары буенча								
Азнакай киш. урм-гы								
Йомшак яфраклылар								
1	Урман таләпләре буенча ачыкланган фонд	га	123.7	8.3	115.4		174	297.7
		Мең м3	6.6	1.2	5.4		7.3	13.9
Кишәрлек урманчылыгы буенча барлыгы								
1	Урман таләпләре	га	123.7	8.3	115.4		174	297.7

№ п/п	Күрсәткечләр	Үлч. бер.	Һәлак булган һәм зарарланган урман утыртмаларын кисү			Авария- ле агач- ларны жыеш- тыру	Лик- видсыз агач- ларны жыеш- тыру	Жәм- гысе
			Бар- лыгы	Шул исәптән				
				Тоташ	Сай- ланма			
1	2	3	4	5	6	7	8	9
	буенча ачыкланган фонд	Мең м3	6.6	1.2	5.4		7.3	13.9
Жәлил киш. урм-гы								
Каты яфраклы								
1	Урман таләпләре буенча ачыкланган фонд	га					62.5	62.5
		Мең м3					1.5	1.5
Йомшак яфраклылар								
1	Урман таләпләре буенча ачыкланган фонд	га	96.1	5.4	90.7		157.8	253.9
		Мең м3	4.4	0.5	3.9		5.3	9.7
Кишәрлек урманчылыгы буенча барлыгы								
1	Урман таләпләре буенча ачыкланган фонд	га	96.1	5.4	90.7		220.3	316.4
		Мең м3	4.4	0.5	3.9		6.8	11.2
Мәлбагыш киш. урм-гы								
Йомшак яфраклылар								
1	Урман таләпләре буенча ачыкланган фонд	га	90.9	12	78.9		38.3	129.2
		Мең м3	4.3	1.4	2.9		2.6	6.9
Кишәрлек урманчылыгы буенча барлыгы								
1	Урман таләпләре буенча ачыкланган фонд	га	90.9	12	78.9		38.3	129.2
		Мең м3	4.3	1.4	2.9		2.6	6.9
Сарман киш. урм-гы								
Йомшак яфраклылар								
1	Урман таләпләре буенча ачыкланган фонд	га	49.6	0.8	48.8		21.8	71.4
		Мең м3	3.1	0.1	3		1.4	4.5
Кишәрлек урманчылыгы буенча барлыгы								
1	Урман таләпләре буенча ачыкланган фонд	га	49.6	0.8	48.8		21.8	71.4
		Мең м3	3.1	0.1	3		1.4	4.5
Чатыр Тау киш. урм-гы								
Каты яфраклы								
1	Урман таләпләре буенча ачыкланган фонд	га					18.1	18.1
		Мең м3					0.9	0.9
Йомшак яфраклылар								
1	Урман таләпләре буенча ачыкланган фонд	га	62.7	1.9	60.8		235.4	298.1
		Мең м3	3.3	0.2	3.1		12.2	15.5
Кишәрлек урманчылыгы буенча барлыгы								
1	Урман таләпләре	га	62.7	1.9	60.8		253.5	316.2

№ п/п	Күрсәткечләр	Үлч. бер.	Һәлак булган һәм зарарланган урман утыртмаларын кисү			Авария-ле агачларны жыештыру	Лик-видсыз агачларны жыештыру	Жәмгысе
			Барлыгы	Шул исәптән				
				Тоташ	Сайланма			
1	2	3	4	5	6	7	8	9
	буенча ачыкланган фонд	Мең м3	3.3	0.2	3.1		13.1	16.4

Искәрмә: Санитар-савыктыру чараларының күләменә урман патологиясе тикшерүләре акты нигезендә үзгәрешләр кертелә («Урманнарны зарарлы организмнардан яклауны жайга салуны камилләштерү өлешендә Россия Федерациясе Урман кодексына үзгәрешләр кертү турында» 2015 елның 30 декабрдәге 455 номерлы федераль закон буенча).

Урманны яклау буенча чаралар күләме корткычларның яңа чыганаclarы һәм урман авырулары барлыкка килүгә бәйлә рәвештә һәм утыртмаларның санитар торышы үзгәрүгә карап үзгәртелергә тиеш.

УПТ нәтижеләре профилактика чараларын планлаштыру нигезе булып тора. Профилактика чараларын планлаштыру нәтижеләре урман хужалыгы регламентларында һәм урманнарны үзләштерү проектларында чагылдырыла.

15.1 нче таблица

Зарарлы организмнар таралуны кисәтү буенча профилактика һәм башка төрле чараларның параметрлары

Чараның аталышы	Үлчәү берәмлекләре	Чараның күләме	Уздыру чоры	Чараның ел саен башкарыла торган күләме
1. Профилактик				
1.1. урман хужалыгы				
1. Бер мәртәбәгә исәпләгәндә питомникларга сибү (серкәләндерү)	га	зарурлыкка карап		
1.2. Биотехник				
1. Оялыктар эзерләү	данә/мең га	460/460	10	46/46
2. Оялыктарны төзәтү	данә/мең га	460/460	10	46/46
3. Аттрактант тозаклар куллану	данә	зарурлыкка карап		
4. Кырмыскалыкларны киртәләп алу	данә	250	10	25
5. Кырмыскалыкларның урынын алмаштыру (күчерү)	оя	зарурлыкка карап	10	зарурлыкка карап
2. Башка чаралар				
1. Яклау почмаклары булдыру һәм карап тоту	данә	зарурлыкка карап		
2. Корткыч һәм авыру чыганаclarы барлыкка	мең га	зарурлыкка карап		

Чараның аталышы	Үлчәү берәмлекләре	Чараның күләме	Уздыру чоры	Чараның ел саен башкарыла торган күләме
килүне күзәтеп тору				
3. Халык белән, агач эзерләүчеләр белән әңгәмәләр кору, лекцияләр уздыру	әңгәмә	40	10	4
4. Аншлаглар һәм плакатлар урнаштыру һәм элү	данә	зарурлыкка карап		

15.2 нче таблица

Зарарлы организмнарның чыганакларын юкка чыгару чараларының параметрлары

Чараның аталышы	Үлчәү берәмлекләре	Чараның күләме	Уздыру чоры	Чараның ел саен башкарыла торган күләме
1. Урман патологиясе буенча тикшеренү	га	20000	10	2000
2. Жир өслегендә юк итү чаралары	га	зарарлану чыганаклары барлыкка килүгә карап	10	зарарлану чыганаклары барлыкка килүгә карап
3. Туфрак казу	чокыр	400	10	40

2.17.3. Урманнарны янадан үстерүгә карата таләпләр

Киселгән, һәлак булган, зарар күргән урманнар торгызылырга тиешле.

Россия Федерациясе Урман кодексының 61 статьясының 2 п. нигезендә урманнарны торгызу түбәндәгеләрне үз эченә ала:

- 1) урман орлыкчылыгы;
- 2) урман торгызу;
- 3) урманнарны тәрбия кылу;

4) урман торгызу өчен билгеләнгән жирләрне урман утыртмалары били торган жирләргә кертү.

Урман орлыкчылыгы «Орлыкчылык турында» 1997 елның 17 декабрендәге 149-ФЗ номерлы федераль законга һәм РФ УК 65 статьясына ярашлы рәвештә гамәлгә ашырыла.

Урман торгызу РФ Урман кодексының 61, 62 статьялары, Урман торгызу кагыйдәләре нигезендә гамәлгә ашырыла.

Урман үрчетү РФ УК 63 статьясы, РФ ТРЭМның 2012 елның 10 гыйнварындагы 1 номерлы боерыгы белән расланган Урман үрчетү кагыйдәләренә (алга таба – Урман үрчетү кагыйдәләре) ярашлы рәвештә гамәлгә ашырыла.

Урманнарны тәрбия кылу РФ УК 64 статьясына, РФ ТРЭМның «Урманнарны тәрбия кылу кагыйдәләрен раслау турында» 2017 елның 22 ноябрәндәге 626

номерлы боерыгына (алга таба – Урманнарны тәрбия кылу кагыйдэләре) ярашлы рәвештә регламентлана.

Урманнарны тәрбия кылу эшләре урманнарны урман кишәрлегенен аренда шартнамәсе, урман кишәрлегеннән даими (вакыты чикләнмичә) файдалану хокукы яки урман кишәрлегеннән түләүсез нигездә файдалану хокукы нигезендә файдаланучы затлар тарафыннан яки дәүләт хакимияте органнары, жирле үзидарә органнары тарафыннан үзләренен Россия Федерациясе Урман кодексының 81-84 статьяларында, Россия Федерациясе Урман кодексының 19 статьясында билгеләнгән вәкаләтләре чикләрендә (алга таба – дәүләт хакимияте органнары, жирле үзидарә органнары) гамәлгә ашырылырга тиеш.

Урманнарны тәрбия кылу эшләре Урманнарны тәрбия кылу кагыйдәләренә туры китереп, чара төрләре буенча Россия Федерациясе субъектларының урман планнарында, урманчылыкларның (урман паркларының) урман хужалыгы регламентларында, урманнарны үзләштерү проектларында күрсәтелгән күләмнәрдә гамәлгә ашырыла.

Урманнарны карап тоту чараларына урман утыртмаларын тәрбия кылу максатларында уздырыла торган кисүләр; агроурман-меолиоратив чаралар; бүтән чаралар, шул исәптән урман утыртмаларын яңарту; урман утыртмаларының формасын үзгәртү; урман утыртмаларын реконструкцияләү; урманнарны урманчылык-урман яклау буенча тәрбияләү; урманның яңарышын, шытымнарын һәм утыртмаларның башка кыйммәтле компонентларын (тәрбия объектларын) карау; урманнарны рекреацион-ландшафт тәрбияләү; урманнарны тәрбия кылуның ярдәмче төрләре; урманнарны карауның махсус төрләре керә.

Урманнарны карау чаралары эксплуатация урманнарының максатчан билгеләнешен, яклаучы урманнарның һәм махсус якланучы урман кишәрлекләренен категорияләрен исәпкә алып гамәлгә ашырыла.

Эксплуатация урманнарында урманнарны тәрбия кылу чаралары урманнарның продуктлылыгын арттыруга, югары сыйфатлы агач материалы һәм агач булмаган урман ресурслары алуга юнәлдерелгән.

Эксплуатация урманнарында ясалма һәм табигый барлыкка килгән, агач материалына ихтыяж зур булган максатчан агач токымнарына карата тәрбияви чаралар башкарыла. Максатчан агач токымнары Россия Федерациясе субъектының урман планында агач материалын житештерү структурасына һәм аңа булган ихтыяжга ясалган анализ нигезендә билгеләнергә тиеш.

Яклаучы урманнарда һәм махсус якланучы урман кишәрлекләрендә урманнарны карау чаралары тирәлек урманнарның хасил итүче, су саклаучы, яклаучы, санитар-гигиена, савыктыру һәм файдалы функцияләрен саклауга һәм торгызуга юнәлдерелгән.

Яклаучы урманнар һәм урманнарның махсус якланучы кишәрлекләре өчен максатчан токымлы агачлар булып яклаучы урманнарның һәм махсус яклана торган урман кишәрлекләренен максатчан билгеләнешенә җавап бирә торган агач токымнары санала.

Урманнарны карау буенча уздырылган чараларның сыйфатлылыгын һәм нәтижеләлеген бәяләү дәүләт хакимияте органнары, жирле үзидарә органнары тарафыннан, Россия ТРЭМның 2016 елның 27 июнендәге 367 номерлы боерыгы

белән расланган Диләнкеләрне карау тәртибенә туры китереп, диләнке эшләре тәмамланганнан соң диләнкеләрне караганда, Россия ТРЭМның «Дәүләт урман реестрына документлаштырылган мәгълүматларны кертүгә һәм аны үзгәртүгә нигез булган документларның исемлеген, формасын һәм аларны эзерләү тәртибен раслау турында» 2013 елның 11 ноябрендәге 496 номерлы боерыгы белән расланган тәртиптә дәүләт урман реестрына мәгълүмат керткәндә һәм аны үзгәрткәндә гамәлгә ашырыла.

Урман торгызу өчен билгеләнгән жирләрне урман утыртмалары биләгән жирләргә кертү РФ Урман кодексының 64.1 статьясы нигезендә гамәлгә ашырыла.

Урман утыртмалары вәкаләтле федераль башкарма хакимияте билгеләгән критерияләргә һәм таләпләргә җавап биргән очракта, урман торгызу өчен билгеләнгән жирләрне урман утыртмалары били торган жирләргә кертү дәүләт хакимияте органнары һәм жирле үзидарә органнары тарафыннан аларның РФ УК 81-84 статьяларына ярашлы рәвештә билгеләнгән вәкаләтләре чикләрендә гамәлгә ашырыла.

Урман торгызу өчен билгеләнгән жирләрне урман утыртмалары били торган жирләргә кертү тәртибе һәм тиешле акт формасы вәкаләтле федераль башкарма хакимият органы тарафыннан билгеләнә.

Яшь агачларны карау һәм урманнарны карау буенча тәрбия кылуга бәйле булмаган бүтән чараларның нормативлары һәм параметрлары 16 нчы таблицада китерелде.

Яшь агачларны карау һәм урманнарны карау буенча тәрбия кылуга бәйле булмаган
бүтән чараларның нормативлары һәм параметрлары

Урманнарны тәрбия кылу төрләре аталышы	Кишәрлек урманчылыгы- ның атылышы	Хужалык	Агач токымы	Мәйда- ны, га	Киселә торган запас, куб.м	Кабат- лану чоры, ел	Еллык күләме		
							Мәйданы, га	Киселә торган запас, куб.м	
								Гому- ми	1 гектардан
1	2	3	4	5	6	7	8	9	10
Яшь агачлар арасында урманнарны карау буенча кисүләр уздыру									
шул исәптән									
тоныкландырулар	Азнакай	Ылыслы	Нарат	1.7	10.2	3	0.6	3	5.3
		Каты яфраклы	Б/кәүс. имән	1.8	10.8	3	0.6	4	6.7
		Йомшак яфраклы	каен	4.4	13.2	5	0.9	3	3.4
	Киш. урм. буенча жәмгысе			7.9	34.2		2.1	10	4.8
	Жәлил	Ылыслы	Нарат	40.3	170.6	3	13.4	57	4.2
		-//-	Чыршы	6.1	15.9	4	1.5	4	2.6
		Жәмгысе ылыслы		46.4	186.5		14.9	61	4.1
		Каты яфраклы	Б/кәүс. имән	17.4	51.1	3	5.8	17	2.9
		Йомшак яфраклы	Усак	1	6	4	0.2	2	8
		-//-	Юкә	2.5	15	4	0.6	4	6.5
		Жәмгысе йом. яфр.		3.5	21		0.8	6	6.7
	Киш. урм. буенча жәмгысе			67.3	258.6		21.5	84	3.9
	Мәлбагыш	Ылыслы	Нарат	4.4	25.2	3	1.5	8	5.4

Урманнарны тәрбия кылу төрләре аталышы	Кишәрлек урманчылыгының атылышы	Хужалык	Агач тоқымы	Мәйданы, га	Киселә торган запас, куб.м	Кабатлану чоры, ел	Еллык күләме		
							Мәйданы, га	Киселә торган запас, куб.м	
								Гомуми	1 гектардан
1	2	3	4	5	6	7	8	9	10
		Йомшак яфраклы	каен	8.7	29.8	5	1.7	6	3.4
	Киш. урм. буенча жәмгысе			13.1	55		3.2	14	4.4
	Сарман	-	-	-	-	-	-	-	-
	Киш. урм. буенча жәмгысе			-	-	-	-	-	-
	Чатыр Тау	Ылыслы	Нарат	15.9	41.7	3	5.3	14	2.6
	Киш. урм. буенча жәмгысе			15.9	41.7	3	5.3	14	2.6
Урманчылык буенча жәмгысе тоныкландырулар				104.2	389.5		32.1	122	3.8
тазартулар	Азнакай	Ылыслы	Нарат	30.3	412.6	8	3.8	52	13.7
		-//-	Чыршы	3.6	43.2	8	0.4	5	11.1
		Жәмгысе ылыслы		33.9	455.8		4.2	57	13.6
		Каты яфраклы	Б/кәүс. имән	1.9	11.4	5	0.4	2	5.3
	Киш. урм. буенча жәмгысе			35.8	467.2		4.6	59	12.8
	Жәлил	Ылыслы	Нарат	50	502	8	6.2	63	10.1
		-//-	Чыршы	2.1	25.2	8	0.3	3	11.5
		Жәмгысе ылыслы		52.1	527.2		6.5	66	10.2
		Каты яфраклы	Б/кәүс. имән	28.3	213	5	5.7	42	7.6
		Йомшак яфраклы	Усак	1	9	5	0.2	2	10
	Киш. урм. буенча жәмгысе			81.4	749.2		12.4	110	9.0
	Мәлбагыш	Ылыслы	Нарат	12.1	164.8	8	1.5	21	13.9
		Каты яфраклы	Б/кәүс. имән	5.5	29.4	5	1.1	6	5.5

Урманнарны тәрбия кылу төрләре аталышы	Кишәрлек урманчылыгының атылышы	Хужалык	Агач токымы	Мәйданы, га	Киселә торган запас, куб.м	Кабатлану чоры, ел	Еллык күләме		
							Мәйданы, га	Киселә торган запас, куб.м	
								Гомуми	1 гектардан
1	2	3	4	5	6	7	8	9	10
	Киш. урм. буенча жәмгысе			17.6	194.2		2.6	27	10.4
	Сарман	Блыслы	Нарат	6.9	125.8	8	0.9	16	18.6
			Чыршы	1	15	8	0.1	2	16.7
		Жәмгысе ылыслы		7.9	140.8		1	18	18.0
		Каты яфраклы	Б/кәүс. имән	2	16.2	5	0.4	3	7.5
	Киш. урм. буенча жәмгысе			9.9	157		1.4	21	15.0
	Чатыр Тау	Блыслы	Нарат	0.8	12.8	8	0.1	2	20
		Каты яфраклы	Б/кәүс. имән	3.3	19.8	5	0.7	4	6.1
	Киш. урм. буенча жәмгысе			4.1	32.6		0.8	6	7.5
Урманчылык буенча жәмгысе тазартулар				148.8	1600.2		21.8	223	10.2

Урман үскән шартларның типларын, бонитет классларын, караганчыга кадәр составы буенча утыртмаларның төркемен, чыбылдыкның караганнан соңгы минималь йомыклығын, агачлар саны яисә массасы буенча сайлау процентын күрсәтеп, өстенлек итүче һәр токым буенча тәрбияви кисү режимының нормативлары Урманнарны тәрбия кылу кагыйдәләрендә билгеләнгән.

1. Кисүләрнең максималь ешлык проценты тоташлыгы (тулылыгы) 1,0 тигез булган утыртмалар өчен китерелде. Тоташлыкның (тулылыкның) түбәнрәк күрсәткечләрендә, кисәк тотрыклылык кимү куркынычы янаганда һәм башка начар шартларда, шулай ук техник коридор челтәрле кишәрлекләрен тәрбия кылганда кисүләрнең ешлыгы, әлбәттә, кими.

2. Технологик коридорларны (запасы буенча 5-7%ка) кисеп чыкканда һәм кирәкмәгән агачларны күп күләмдә юк итү зарурлыгы булганда ешлыкны арттыру рөхсәт ителергә мөмкин.

Урман торгызу һәм урман үрчетү буенча чаралар үткөрү таләп ителгән майданнарның зурлыклары 17 нче таблицада күрсәтелде.

17 нче таблица

Урман торгызу һәм урман үрчетү буенча чараларның нормативлары һәм параметрлары

мәйданы, га

Күрсәткечләр	Урман үсемлекләре капламаган жирләр				Алдагы чорда тоташ кисү диләнкеләре	Урман үрчетү	Барлыгы	Ешлык күләме
	Көекләр һәм һәлак булган утыртмалар	Киселгән урыннар, диләнкеләр	Аланлыklar һәм буш урыннар	Жәмгысе				
1	2	3	4	5	6	7	8	9
Урман торгызуга мохтаж урыннар, барлыгы	38.3	244.1	162.7	445.1	3370	10	3825.1	382
ш.и. ток. төркемнәре буенча								
Ылыслы	2.4	23	21.6	47	56	10	113	11
Каты яфраклы	35.9	200.7	45.3	281.9	612	0	893.9	89
Йомшак яфраклы	0	20.4	95.8	116.2	2702	0	2818.2	282
шул исәптән түбәндәге ысуллар белән								
ясалма (урман культуралары булдыру), барлыгы	38.3	209	66.2	313.5	341	10	664.5	66
алардан токым төркемнәре буенча:								
Ылыслы	2.4	23	20.9	46.3	46	10	102.3	10
Каты яфраклы	35.9	186	45.3	267.2	295		562.2	56

Күрсәткечләр	Урман үсемлекләре капламаган жирләр				Алдагы чорда тоташ кисү дилән- келәре	Урман үрчетү	Бар- лыгы	Ел- лык кү- ләме
	Көекләр һәм һәлак булган уртыр- тмалар	Кисел- гән урын- нар, дилән- келәр	Алан- лыклар һәм буш урын- нар	Жәм- гысе				
1	2	3	4	5	6	7	8	9
буенча:								
Ылыслы	2.4	18.6	4.6	25.6	10	2	37.6	4
Каты яфраклы	4.2	71.1	6.4	81.7	123		204.7	20
Йомшак яфраклылар								
табигый урман торгызу, барлыгы		18.6	4.2	22.8	1180		1202.8	120
алардан токым төркемнәре буенча:								
Ылыслы								
Каты яфраклы		14.7	0	14.7	225		239.7	24
Йомшак яфраклылар		3.9	4.2	8.1	955		963.1	96
ш.и.: шытым саклау					8		8	25
алардан токым төркемнәре буенча:							0	
Ылыслы							0	
Каты яфраклы					2		2	
Йомшак яфраклылар					6		6	25
алардан токым төркемнәре буенча:								
Ылыслы								
Каты яфраклы		14.7		14.7	223		237.7	24
Йомшак яфраклылар				0			0	0
Табигый урман торгызу (табигый үстерү)		3.9	4.2	8.1	949		957.1	96
алардан токым төркемнәре буенча:								
Йомшак яфраклылар		3.9	4.2	8.1	949		957.1	96
Мәлбагыш кишәрлеге урманчылыгы								
Урман торгызуга мохтаж урыннар, барлыгы		46.2	43.7	89.9	749	2	840.9	84
ш.и. ток. төркемнәре буенча				0			0	0
Ылыслы		0	6.8	6.8	8	2	16.8	2
Каты яфраклы		45.5	11.8	57.3	130		187.3	19
Йомшак яфраклы		0.7	25.1	25.8	611		636.8	64
шул исәптән түбәндәге ысуллар белән				0			0	0
ясалма (урман культуралары булдыру),		45.5	17.9	63.4	80	2	145.4	15

Күрсәткечләр	Урман үсемлекләре капламаган жирләр				Алдагы чорда тоташ кисү дилән- келәре	Урман үрчетү	Бар- лыгы	Ел- лык кү- ләме
	Көекләр һәм һәлак булган уртыр- тмалар	Кисел- гән урын- нар, дилән- келәр	Алан- лыклар һәм буш урын- нар	Жәм- гысе				
1	2	3	4	5	6	7	8	9
ысуллар белән								
ясалма (урман культуралары булдыру), барлыгы	5.7	56.2	23	84.9	70	2	156.9	16
алардан токым төркемнәре буенча:								
Ылыслы		2.7	5.6	8.3	28	2	38.3	4
Каты яфраклы	5.7	53.5	17.4	76.6	42		118.6	12
Йомшак яфраклылар								
табигый урман торгызу, барлыгы		0.2	46.1	46.3	503		549.3	55
алардан токым төркемнәре буенча:								
Ылыслы					10		10	1
Каты яфраклы					6		6	1
Йомшак яфраклылар		0.2	46.1	46.3	487		533.3	53
ш.и.: шытым саклау								2
алардан токым төркемнәре буенча:								
Ылыслы								
Каты яфраклы								
Йомшак яфраклылар								
алардан токым төркемнәре буенча:							0	0
Ылыслы					10		10	1
Каты яфраклы					6		6	1
Йомшак яфраклылар								
Табигый урман торгызу (табигый үстерү)		0.2	46.1	46.3	487		533.3	53
алардан токым төркемнәре буенча:								
Йомшак яфраклылар		0.2	46.1	46.3	487		533.3	53
Азнакай кишәрлеге урманчылыгы								
Урман торгызуга мохтаж урыннар, барлыгы	26	28.4	22.9	77.3	531	2	610.3	61
ш.и. ток. төркемнәре буенча								
Ылыслы			3.3	3.3		2	5.3	1
Каты яфраклы	26	12.8	9.7	48.5	83		131.5	13

Күрсәткечләр	Урман үсемлекләре капламаган жирләр				Алдагы чорда тоташ кисү дилән- келәре	Урман үрчетү	Бар- лыгы	Ел- лык кү- ләме
	Көекләр һәм һәлак булган уртыр- тмалар	Кисел- гән урын- нар, дилән- келәр	Алан- лыклар һәм буш урын- нар	Жәм- гысе				
1	2	3	4	5	6	7	8	9
Ылыслы		1.7	1.3	3		2	5	1
Каты яфраклы		3.1		3.1	3		6.1	1
Йомшак яфраклы		0	10.5	10.5	201		211.5	21
шул исәптән түбәндәге ысуллар белән								
ясалма (урман культуралары булдыру), барлыгы		4.8	1.3	6.1	3	2	11.1	1
алардан токым төркемнәре буенча:								
Ылыслы		1.7	1.3	3		2	5	1
Каты яфраклы		3.1		3.1	3		6.1	1
Йомшак яфраклылар								
табигый урман торгызу, барлыгы			10.5	10.5	201		211.5	21
алардан токым төркемнәре буенча:								
Ылыслы								
Каты яфраклы								
Йомшак яфраклылар			10.5	10.5	201		211.5	21
ш. и.: шытым саклау								
алардан токым төркемнәре буенча:								
Ылыслы								
Каты яфраклы								
Йомшак яфраклылар								
Катнаш урман торгызу								
алардан токым төркемнәре буенча:								
Ылыслы								
Каты яфраклы								
Йомшак яфраклылар								
Табигый урман торгызу (табигый үстерү)			10.5	10.5	201		211.5	21
алардан токым төркемнәре буенча:								
Йомшак яфраклылар			10.5	10.5	201		211.5	21

Искәрмә: Тоташ кисүләр буенча ел саен файдалануга рөхсәт ителә торган диләнке күләме үзләштерелмәгән очракта, урман торгызу эшләренен күләме үзгәртелергә мөмкин.

Урман культураларын булдыру технологиясе туфрақ-типологик шартларга бәйле. Технологияләр нигезе сыйфатында Урманчылык һәм урман хужалыгын механикалаштыру буенча Бөтенроссия фәнни-тикшеренү институты тарафыннан эшләнгән урман торгызу буенча хисап-технологик карталар киңәш ителә.

Урман агач тоқымнарының утырту материалына һәм урманнарны ясалма һәм катнаш торгызганда булдырылган, мәйданнары урман үсемлекләре белән капланган жирләргә кертелә торган яшь агачлар сыйфатына карата белдерелә торган криетрияләр һәм таләпләр Урман торгызу кагыйдәләре белән регламентлана.

2.18. Урман үсү зоналары һәм урманлы районнар буенча урманнардан файдалануга карата таләпләрнен үзенчәлекләре

РФ ТРЭМның «Россия Федерациясендә урман үсү зоналары исемлеген һәм Россия Федерациясе Урманлы районнар исемлеген раслау турында» 2014 елның 18 августындагы 367 номерлы боерыгы нигезендә Урманчылыкның барча территориясе Россия Федерациясенен Европа өлешендәге Урман-дала зонасы Урман-дала районында урнашкан.

Урман хужалыгы регламентының әлеге бүлегендә китерелгән нормативлар Россия Федерациясенен Европа өлешендәге Урман-дала зонасы Урман-дала районына туры килә.

3 БҮЛЕК. Урманнардан файдалануда чиклэмэлэр

3.1. Урманнарның максатчан билгеләнеш төрлөрө буенча чиклэмэлэр

Урманнарны максатчан билгеләнеш төрлөрө һәм яклаучы урман категорияләре буенча чикләүләр 18 нче таблицادا китерелде.

18 нче таблица

Урманнарның максатчан билгеләнеш төрлөрө буенча чиклэмэлэр

номеры п/п	Урманнарның максатчан билгеләнеше	Урманнардан файдалануда чиклэмэлэр
1	2	3
1.	Су саклау зоналарында урнашкан урманнар	Тыела: 1) урман утыртмаларын тоташ кисү; 2) урманнарны саклау һәм яклау өчен, шул исәптән фәнни максатларда агулы химия препаратлары куллану; 3) авыл хужалыгы алып бару, умартачылык һәм печән чабудан гайре; 4) урман плантацияләре утырту һәм эксплуатацияләү, урман эшкәртү инфраструктурасы ясау; 5) капитал төзелеш объектлары урнаштыру, линияле объектлардан һәм гидротехника корылмаларыннан тыш;
2.	Табиғый һәм башка төр объектларны яклау вазыйфасын үтәүче урманнар Россия Федерациясе субъектлары милкендәге, гомуми файдаланудагы тимер юл, гомуми файдаланудагы федераль автомобиль юллары, гомуми файдаланудагы автомобиль юллары буйларында урнашкан яклаучы урман полосалары а) урман паркы зоналары	Урман утыртмаларына тоташ кисүләр үткөрү тыела. Тыела: 1) техник регламентта каралганнан кинрәк итеп линияле корылмалар кисү; 2) урман түшәмәсен белән мүк жыю һәм эзерләү. Тыела: 1) урманнарны саклау һәм яклау өчен, шул исәптән фәнни максатларда агулы химия препаратлары куллану; 2) аучылык хужалыгы өлкәсендә эшчәнлек төрлөрөн гамәлгә ашыру; 3) авыл-хужалыгы алып бару; 4) файдалы казылма ятмаларын эшләр; 5) капитал төзелеш объектларын урнаштыру, линияле объектлардан һәм гидротехника корылмаларыннан тыш;

номеры п/п	Урманнарның максатчан билгеләнеше	Урманнардан файдалануда чикләмэләр
1	2	3
	б) яшел зоналар	<p>б) урман плантацияләрен утырту һәм эксплуатацияләү, урман эшкәртү инфраструктурасы ясау.</p> <p>Тыела:</p> <p>1) урманнарны саклау һәм яклау өчен, шул исәптән фәнни максатларда агулы химия препаратлары куллану;</p> <p>2) аучылык хужалыгы өлкәсендә эшчәнлек төрләрен гамәлгә ашыру;</p> <p>3) авыл хужалыгын алып бару, печән чабу һәм умартачылыктан гайре, шулай ук печән чабу һәм умартачылык максатларында коймалар кую;</p> <p>4) файдалы казылма ятмаларын эшләү;</p> <p>5) капитал төзелеш объектлары урнаштыру, гидротехника корылымаларыннан, элемент линияләреннән, электрүткәргеч линияләрдән, жир асты торбаүткәргечләреннән гайре;</p> <p>б) урман плантацияләрен утырту һәм эксплуатацияләү, урман эшкәртү инфраструктурасы ясау.</p>
3.	Кыйммәтле урманнар	<p>Урман үсентеләрен тоташ кисүләр тыюла, сайланма кисүләр үзләренә яклау урманнарының максатчан билгеләнешен саклауны тәмин итә торган үзлекләрен югалта баручы урман утыртмаларын алмаштыруны тәмин итмәгән очраклардан тыш.</p> <p>Тыела:</p> <p>1) капитал төзелеш объектлары урнаштыру, линияле объектлардан һәм гидротехника корылымаларыннан тыш;</p> <p>2) урман плантацияләре утырту һәм эксплуатацияләү, урман эшкәртү инфраструктурасы ясау.</p>
4.	Эксплуатация урманнары	Урманнардан файдалануның барлык төрләре дә рөхсәт ителә.

3.2. Махсус якланучы урман кишәрлеге төрләре буенча чикләмэләр

Махсус якланучы урман кишәрлекләренә хокукый режимы РФ УК 102, 107 статьялары, Рослесхозның «Су саклау зоналарында урнашкан урманнарны, табигый һәм башка төрле объектларны яклау вазыйфасын үтәүче урманнарны, кыйммәтле урманнарны, шулай ук махсус якланучы урман кишәрлекләрендә урнашкан урманнарны файдалану, саклау, яклау, торгызу үзенчәлекләрен раслау турында» 2010 елның 14 декабрендәге 485 номерлы боерыгы (алга таба – Үзенчәлекләр) белән регламентлана.

Махсус якланучы урман кишәрлекләрендә аларның максатчан билгеләнеше белән файдалы үзлекләренә ярашмаган эшчәнлекне гамәлгә ашыру тыела.

Махсус якланучы урман кишәрлекләре төрләре буенча чикләмәләр 19 нчы таблицада күрсәтелде.

19 нчы таблица

Махсус якланучы урман кишәрлеге төрләре буенча чикләмәләр

номеры п/п	Махсус якланучы урман кишәрлекләре төрләре	Урманнарда файдалануда чикләмәләр
1	2	3
1.	Су объектлары, чокыр сөзәклекләрендә урнашкан ярсаклагыч, туфраксаклагыч урман кишәрлекләре	Махсус якланучы урман кишәрлекләрендә, РФ Урман кодексының 107 статьясының 2 өлешендә күрсәтелгәннәрдән тыш, түбәндәгеләр тыела: 1) әлеге Кодексының 17 статьясының 4 өлешендә, 21 статьясының 5.1 өлешендә каралган очраклардан тыш, урман утыртмаларына тоташ кисүләр үткәреү; 2) авыл хужалыгы алып бару, умартачылык һәм печән чабудан гайре; 3) капитал төзелеш объектлары урнаштыру, линияле объектлардан һәм гидротехника корылмаларыннан тыш. 3. Махсус яклана торган урман кишәрлекләрендә сайланма кисүләр уздыру фәкать һәлак булган һәм зыян күргән урман утыртмаларын кисү максатларында гына уздырыла.
2.	Урмансыз киңлекләр белән чиктәш булып торучы урман кырыйлары	
3.	Урман-орлык плантацияләре, даими урман-орлык кишәрлекләре һәм урман орлыкчылыгының башка объектлары	
4.	Реликт һәм эндемик үсемлекләре булган урман кишәрлекләре	
5.	Сирәк һәм югалу куркынычы янаган кыргый жәнлекләрнең яшәү урыннары	
6.	Махсус якланучы башка урман кишәрлекләре	
7.	Тыюлыклы урман кишәрлекләре	Тыюлыклы урман кишәрлекләрендә түбәндәгеләр рөхсәт ителми: 1) урман утыртмаларын кисү; 2) урманнарны саклау һәм яклау өчен, шул исәптән фәнни максатларда агулы химия препаратлары куллану; 3) авыл хужалыгы алып бару; 4) файдалы казылма ятмаларын эшкәртү; 5) капитал төзелеш объектлары урнаштыру

Искәрмә: Махсус якланучы урман кишәрлекләре урнашкан жир һәм аларның мәйданы урманнар коруны проектлаганда күрсәтелә.

3.3. Урманнарда файдалану төрләре буенча чикләмәләр

Урманнарда файдалану төрләре буенча чикләмәләр түбәндәге таблицада китерелде.

номеры п/п	Урманнарда рөхсәтле файдалану төрләре	УРМАННАРДА ФАЙДАЛАНУДА ЧИКЛӘМӘЛӘР
1	2	3
1.	Агач әзерләү	Файдалану өчен исәпкә алынган диләнкене (агач материалы алуның мөмкин булган күләменнән) артып китә торган күләмдә, шулай ук кисентеләрнең яшен

номеры п/п	Урманнардан рөхсәтле файдалану төрләре	УРМАННАРДАН ФАЙДАЛАНУДА ЧИКЛӘМӘЛӘР
1	2	3
		<p>бозып, агач материалы эзерләү тыела. (РФ УК 29 ст. 4 өл.) РФ ТРЭМның 2016 елның 13 сентябрендәге 474 номерлы боерыгы белән расланган Агач материалы эзерләү кагыйдәләре нигезендә:</p> <p>а) елга һәм чишмә үзәннәрен сөйрәмә жир трассалары һәм урман юллары сыйфатында куллану рөхсәт ителми;</p> <p>б) диләнкедән читтә урман утыртмаларын, үсемчелек катламын һәм туфрактарны зарарлау, урманнарны сәнәгать һәм башка төрле калдыктар белән чүпләү рөхсәт ителми;</p> <p>в) юлларны, күперләргә һәм ызаннарны, шулай ук киптерүче челтәргә, юл, гидромелиоратив һәм башка корылмаларны, су агымнарын, чишмәләргә, елгаларны саклау мөһим;</p> <p>г) аударылыган һәм асылынып төшкән, киселгән агачларны (киселгән һәм диләнкедә калдырылган агачларны исәпкә алып) калдыру, сакланьрга тиешле яшь шытымны зарарлау яисә һәлак итү тыела.</p> <p>д) чик, квартал, диләнке баганаларын һәм башкаларын, агачларда һәм түмәрләрдәге тамгаларны, ярлыкларны һәм саннарны бетерү яисә зарарлау тыела;</p> <p>е) кисүгә тиешле булмаган һәм Россия Федерациясенә Агач материалы эзерләү кагыйдәләре һәм урман законнары нигезендә сакланьрга тиешле агачларны, шул исәптән орлык бирү чыганакларын һәм плюс агачларын кисү һәм зарарлау тыела;</p> <p>ж) рөхсәт ителгән вакыты (рөхсәт ителгән кичектереп торуларны исәпкә алып) тәмамлангач үзагач эзерләү, шулай ук файдалану хокукы туктатылгач яисә тәмамлангач үзагач эзерләү рөхсәт ителми;</p> <p>з) билгеләнгән вакытына (рөхсәт ителгән кичектереп торуларны исәпкә алып) алып чыгылмаган агач материалын диләнкедә калдыру рөхсәт ителми;</p> <p>и) диләнке ясауның технологик картасында каралмаган урыннарда агач материалы чыгару, тарттыру рөхсәт ителми;</p> <p>к) диләнке чистарту эшләрен үтәмәү яисә үз вакытында үтәмәү рөхсәт ителми;</p> <p>л) сөйрәмә жирләрдән һәм төяү майданнарыннан кала, туфрактарның өске ундырышлы катламын юк итү рөхсәт ителми.</p> <p>Диләнкеләрдә үзагач эзерләгәндә яшәргә яраклы, аларның табигый ареалы чикләрендә үсеп китүче (әгәр дә тиешле агач токымының урманнар составындагы майданы өлеше урманчылык майданының 1 процентыннан артып китмәсә) кыйммәтле агач токымнарын (имән, бук, корычагач, эрбет, юкә, күг, элмә, кара зирек, чәчә торган каштан) кисү рөхсәт ителми.</p> <p>Россия Федерациясе Кызыл китабына, Татарстан</p>

номеры п/п	Урманнардан рөхсәтле файдалану төрләре	УРМАННАРДАН ФАЙДАЛАНУДА ЧИКЛӘМӘЛӘР
1	2	3
		<p>Республикасы Кызыл китабына кертелгән зат төрләре сакланырга тиешле.</p> <p>Агач материалы эзерләгәндә урман утыртмалары агачлары составында өч һәм аннан да күбрәк берәмлектә эрбет булган, өлгергән, картайган урман утыртмаларын кисү рөхсәт ителми.</p>
2.	Чәер эзерләү	<p>Түбәндәгеләргә кирт салу тыела:</p> <p>а) юкка чыгарганчыга кадәр зарарлы организм чыганаclarында урнашкан урман утыртмаларына;</p> <p>б) урман янғыннары, зарарлы организмнар һәм башка тискәре факторлар нәтижәсендә зарарланган һәм зәгыйфьләнгән урман утыртмаларына;</p> <p>в) Россия Федерациясе законнары нигезендә узагач эзерләү максатында өлгергән һәм картайган урман утыртмаларын тоташ яки сайланма кисүләp рөхсәт ителмәгән урманнардагы урман утыртмаларына;</p> <p>г) даими урман-орлык кишәрлекләрендә, урман-орлык плантацияләрендә, генетика резервацияләрендә урнашкан урман утыртмаларына, шулай ук плюc агачларына, орлыклыclarга, орлык чәчәклекләренә һәм полосаларына (2012 елның 24 гыйнварындагы 23 номерлы Рослесхоз боерыгы белән расланган Чәер эзерләү кагыйдәләренәң 7 пункты).</p>
3.	Агач булмаган урман ресурслары эзерләү һәм жыеп алу	<p>Агач булмаган урман ресурслары эзерләү һәм жыеп алу өчен үсемлекләренәң түбәндәге төрләрен куллану тыела:</p> <ul style="list-style-type: none"> – Россия Федерациясе Кызыл китабына һәм Татарстан Республикасы Кызыл китабына кертелгәннәрне; – наркотик матдәләp дип танылучыларны; – агачын эзерләү рөхсәт ителми торган агачларның һәм куаклыclarның төрләp (токымнары) исемлегенә кертелгәннәрне. <p>Агач булмаган урман ресурслары эзерләү һәм жыеп алу чикләнергә яки радиоактив матдәләp белән пычранган районнарда билгеләнгән тәртиптә тыелырга мөмкин. 2018 елның 16 июлендәге 325 номерлы РФ ТРЭМның боерыгы белән расланган Агач булмаган урман ресурсларын эзерләү һәм жыеп алу кагыйдәләp нигезендә:</p> <ul style="list-style-type: none"> – эрозиягә каршы урманнарда; су объектлары, чокыр авышлыclarы буйларында урнашкан ярсаклагыч һәм туфраксаклагыч урман кишәрлекләрендә, шулай ук тулылыгы 0,8-1,0гә тигез булган яшь агачларда һәм йомылмаган урман культураларында түмәр сагызын эзерләү рөхсәт ителми (13 пункт); – агачларны туз эзерләү өчен кисү тыела (14 пункт); – урманнарда табигый һәм башка төрле объектларны яклау вазыйфасын үтәүче урман түшәмәләрен жыярга рөхсәт ителми (20 пункт).
4.	Азык-төлөк урман ресурслары эзерләү һәм дару	Төрләp Кызыл китапка, Татарстан Республикасы кызыл китабына кертелгән яки наркотик матдәләp булып

номеры п/п	Урманнардан рөхсәтле файдалану төрләрә	УРМАННАРДАН ФАЙДАЛАНУДА ЧИКЛӘМӘЛӘР
1	2	3
	үләннәрә жыю	<p>саналган гөмбәләрне һәм кыргый үсүче үсемлекләрне эзерләү һәм жыеп алу рөхсәт ителми.</p> <p>Азык-төлек урман ресурсларын эзерләү һәм дару үләннәрән жыеп алу радиоактив матдәләр белән пычранган районнарда билгеләнгән тәртиптә чикләнергә мөмкин.</p> <p>2011 елның 5 декабрәндәгә 511 номерлы Рослесхоз боерыгы белән расланган Азык-төлек урман ресурсларын эзерләү һәм дару үләннәрән жыеп алу кагыйдәләре нигезендә:</p> <ul style="list-style-type: none"> – жимеш бирә торган агачларны кисү һәм жимешләр эзерләү өчен ботакларны кискәләү тыела (14 пункт); – чикләвекләрне эзерләгәндә агачларны һәм куакларны кисү, шулай ук агачларга һәм куакларга зыян сала торган ысулларны куллану тыела (15 пункт); – гөмбәләр эзерләү аларның ресурсларын саклауны тәмин итүче ысуллар белән башкарылырга тиеш (16 пункт); – каен суты эзерләү өлгергән урман кишәрлекләрендә кисәрәнә кимендә 5 ел калгач рөхсәт ителә (17 пункт); – башка төрлә азык-төлек ресурслары эзерләү аларның үрентеләрә торышына зыян салмый торган ысуллар белән башкарылырга тиеш; үсемлекләрне тамырлары белән өзеп алырга, яфракларына (ботакларына) һәм тамырларына зыян салырга рөхсәт ителми (18 пункт).
5.	Аучылык хужалыгы өлкәсендә эшчәнлек төрләрән гамәлгә ашыру	Яшел зоналарда һәм урман паркы зоналарында, шулай ук шәһәр урманнары территорияләрендә аучылык хужалыгы өлкәсендәгә эшчәнлек төрләрән гамәлгә ашыру тыела (РФ УК 105 ст. 3 өл. 2 пункты).
6.	Авыл хужалыгы алып бару	<p>Су саклау зоналарында урнашкан урманнарда, печән чабу һәм умартачылыктан гайрә, авыл хужалыгы алып бару тыела (РФ УК 104 ст. 1 өлешендәгә 3 пункты).</p> <p>Яклаучы урманнарның яр бугә чикләрендәгә жирләрне сөрү, авыл хужалыгы хайваннарын көтү һәм алар өчен жәйгә лагерьлар, ванналар оештыру тыела (РФ Су кодексының 65 ст. 17 өлешендәгә 1, 3 пунктлары).</p> <p>Урман паркы зоналарында авыл хужалыгы алып бару тыела (РФ УК 105 ст. 3 өлешендәгә 3 пункты).</p> <p>Яшел зоналарда, печән чабу һәм умартачылыктан, шулай ук печән чабу һәм умартачылык максатларында киртәләп алулардан гайрә, авыл хужалыгы алып бару тыела (РФ УК 105 ст. 5 өлешендәгә 2 пункты).</p> <p>Шәһәр урманнарында авыл хужалыгы алып бару тыела (РФ УК 105 ст. 5.1 өлеше).</p> <p>Тыюлыклы урман кишәрлекләрендә авыл хужалыгы алып бару тыела (РФ УК 107 ст. 2 өлеше).</p> <p>Махсус якланучы урман кишәрлекләрендә, тыюлыклы урман кишәрлекләреннән гайрә, печән чабу һәм умартачылыктан кала, авыл хужалыгын алып бару тыела</p>

номеры п/п	Урманнардан рөхсәтле файдалану төрләре	УРМАННАРДАН ФАЙДАЛАНУДА ЧИКЛӘМӘЛӘР
1	2	3
		(РФ УК 107 ст. 2.1 өлеше).
7.	Фәнни-тикшеренү эшчәнлеген, мәгариф эшчәнлеген гамәлгә ашыру	<p>Урманнарны фәнни-тикшеренү һәм мәгариф эшчәнлеген өчен файдаланганда түбәндәгеләр рөхсәт ителми:</p> <p>а) тапшырылган урман кишәрлегеннән читтә урман утыртмаларын, үсемлекләр капلامын һәм туфрак зарарлау;</p> <p>б) тапшырылган урман кишәрлеген һәм аның чикләрендәге территорияләргә төзелеш һәм көнкүреш калдыклары, агач калдыклары, бүтән калдыклар белән чүпләү;</p> <p>в) тапшырылган урман кишәрлегенә мәйданнарның һәм аннан читтәге территорияләргә химик һәм радиоактив матдәләр белән пычрату (2011 елның 23 декабрендәге 548 номерлы Рослесхоз боерыгы белән расланган Урманнардан фәнни-тикшеренү эшчәнлеген, мәгариф эшчәнлеген гамәлгә ашыру өчен файдалану кагыйдәләренең 9 пункты).</p> <p>Агулы химик препаратлар куллану тыела (РФ УК 103 ст. 5 өлеше, 104 ст. 1 өлеше, 105 ст. 3 өлешендәге 1 пункты).</p>
8.	Рекреация эшчәнлеген гамәлгә ашыру	<p>Рекреация эшчәнлеген гамәлгә ашыру өчен тапшырылган урман кишәрлекләрендә табигый ландшафтлар, хайваннар дөньясы объектлары, су объектлары сакланьрга тиеш (РФ УК 41 ст. 3 өлеше).</p> <p>2012 елның 21 февралендәге 62 номерлы Рослесхоз боерыгы белән расланган Урманнардан рекреация эшчәнлеген гамәлгә ашыру өчен файдалану кагыйдәләре нигезендә:</p> <ul style="list-style-type: none"> – рекреацияләү эшчәнлеген гамәлгә ашыру өчен урманнардан файдалану эйләнә-тирә мохиткә һәм кеше сәламәтлегенә зыян китерми торган ысуллар ярдәмендә башкарыла (6 пункт); – вакытлы корылмаларны, физкультура-савыктыру, спорт һәм спорт-техника корылмаларын вакытлыча урнаштыру барыннан элек агачсыз һәм куаксыз урыннарда, ә мондый урыннар булмаганда – артык кыйммәтле булмаган агачлар белән капланган, урманнарны үзләштерү проектында билгеләнгән урыннарда рөхсәт ителә (8 пункт).
9.	Урман плантацияләре утырту һәм аларны эксплуатацияләү	<p>Плантация ясау максатларында түбәндәгеләрне файдалану рөхсәт ителми:</p> <p>а) су саклау зоналарында урнашкан урманнарны;</p> <p>б) табигый һәм башка төрле объектларны яклау вазыйфасын үтәүче урманнарны;</p> <p>в) кыйммәтле урманнарны;</p> <p>г) махсус якланучы урман кишәрлекләрендә урнашкан урманнарны (2010 елның 14 декабрендәге 485 номерлы Рослесхоз боерыгы белән расланган Су саклау зоналарында урнашкан урманнарны, табигый һәм башка төрле объектларны яклау вазыйфасын үтәүче</p>

номеры п/п	Урманнардан рөхсәтле файдалану төрләре	УРМАННАРДАН ФАЙДАЛАНУДА ЧИКЛӘМӘЛӘР
1	2	3
		урманнарны, кыйммәтле урманнарны, шулай ук махсус якланучы урман кишәрлекләрендә урнашкан урманнарны файдалану, саклау, яклау, янадан үстерү үзәнчәлекләренен 30 пункты).
10.	Жимешле, жиләкле, декоратив урман үсемлекләре, дару үләннәре үстерү	<p>2011 елның 05 декабрдәгә 510 номерлы Рослесхоз боерыгы белән расланган Урманнардан жимешле, жиләкле, декоратив урман үсемлекләрен, дару үләннәрен үстерү өчен файдалану кагыйдәләре нигезендә:</p> <ul style="list-style-type: none"> – жимешле, жиләкле, декоратив урман үсемлекләрен, дару үләннәрен үстерү өчен, беренче чиратта, урман фонды жирләре составындагы урмансыз жирләр, шулай ук урманга әверелмәгән диләнкеләр, аланнарны һәм аларга урман культураларын утыртканчы урманның табигый торгызылуы мөмкин булмаган башка урман үсемлекләре белән капланмаган жирләр; рекультивацияләнергә тиешле (эшләнелгән торфлыклар һ.б.) (11 пункт) жирләр файдаланыла. – жимешле, жиләкле, декоратив урман үсемлекләрен, дару үләннәрен –үстерү өчен үзгәртеп коруга билгеләнмәгән, азкыйммәтле утыртма кишәрлекләре файдаланылырга мөмкин (12 пункт); – РФ УК 60.15 статьясы нигезендә Россия Федерациясе Кызыл китабына, Татарстан Республикасы Кызыл китабына кертелгән үсемлек төрләре очрый торган урман кишәрлекләреннән жимешле, жиләкле, декоратив урман үсемлекләрен, дару үләннәрен үстерү өчен файдалану тыела.
11.	Урман үсемлекләренен утырту материалын (үрентеләр, чәчкеннәр) үстерү	<p>2011 елның 19 июлендәгә 308 номерлы Рослесхоз боерыгы белән расланган Урманнардан урман үсемлекләренен утырту материалын үстерү өчен файдалану кагыйдәләре нигезендә:</p> <ul style="list-style-type: none"> урман үсемлекләренен утырту материалын (үрентеләр, чәчкеннәр) үстерү өчен, иң беренче чиратта, урман фонды жирләре составындагы урман белән капланмаган жирләрен, шулай ук урмансыз диләнкеләрен, аланнарны һәм башка, урман үсемлекләре белән капланмаган, урманнар урнашкан бүтән категория жирләре файдаланыла (11 пункт); урман үсемлекләренен утырту материалын (үрентеләр, чәчкеннәр) үстерү өчен урман үсемлекләренен яхшыртылган һәм сортлы орлыклары, яки, әгәр андый орлыклар булмаса, урман үсемлекләренен нормаль орлыклары кулланыла (12 пункт); урман үсемлекләренен утырту материалын (үрентеләр, чәчкеннәр) үстерү өчен урман үсемлекләренен районнарда бүленмәгән орлыкларын, шулай ук сыйфаты тикшерелмәгән урман үсемлекләре орлыкларын, чөчүлекләрен һәм башкаларын куллану тыела (13 пункт); Россия Федерациясе Кызыл китабына, Россия

номеры п/п	Урманнардан рөхсәтле файдалану төрләре	УРМАННАРДАН ФАЙДАЛАНУДА ЧИКЛӘМӘЛӘР
1	2	3
		Федерациясе субъектлары кызыл китапларына кертелгән үсемлек төрләре очрый торган урман кишәрлекләрен урман утыртмаларының утырту материалын (үрентеләр, чөчкөннәр) үстерү өчен файдалану Россия Федерациясе Урман кодексының 60.15 статьясы нигезендә тыела.
12.	Жир асты байлыklarын геологик өйрәнү буенча эшләр башкару, файдалы казылма ятмаларын эшләр	<p>Яшел зоналарда һәм урман паркы зоналарында, шулай ук шәһәр урманнары территорияләрендә файдалы казылма ятмаларын эшләр тыела (РФ УК 105 ст. 3 өлешендәге 4 пункты).</p> <p>Урманнардан жир асты байлыklarын геологик өйрәнү буенча эшләр башкару, файдалы казылма ятмаларын эшләр максатларында файдаланганда түбәндәгеләр рөхсәт ителми:</p> <p>а) бульдозер ярдәмендә агачлар аудару һәм урман кишәрлекләрен агач үсемлекләреннән чистарту, чик буе полосаларын һәм урман авызларын агач калдыклары белән чүпләр, урман авызындагы агач кәүсәләрен һәм скелет тамырларын зарарлау, жәйге чорда яңа киселгән агачларны махсус чараларсыз гына урманда саклау;</p> <p>б) урман утыртмаларын суга батыру һәм озак итеп су бастыру;</p> <p>в) бирелгән урман кишәрлегеннән читтә урман утыртмаларын, үсемлекләр капламын һәм туфракны зарарлау;</p> <p>г) урманнарны төзелеш, сәнәгать, агач, көнкүреш һәм бүтән калдыклар, чүпләр белән чүпләр;</p> <p>д) бирелгән урман кишәрлеге мәйданын һәм аның чикләрендәге территорияләрне химик һәм радиоактив матдәләр белән пычрату;</p> <p>е) ирекле, билгеләнмәгән маршрутлар буйлап, шул исәптән урман кишәрлегеннән читтә транспорт чараларында һәм бүтән механизмнарда йөрү (2010 елның 27 декабрендәге 515 номерлы Рослесхоз боерыгы белән расланган Урманнардан жир асты байлыklarын геологик өйрәнү буенча эшләр башкару, файдалы казылма ятмаларын эшләр буенча файдалану тәртибенен 18 пункты).</p>
13.	Сусаклагычлар һәм башка төрле ясалма су объектлары, шулай ук гидротехника корылмалары, елга портлары, причаллар төзү һәм эксплуатацияләү	Тыюлыклы урман кишәрлекләрендә сусаклагычлар, башка төрле ясалма су объектлары, шулай ук гидротехника корылмалары, елга портлары, причаллар төзү һәм эксплуатацияләү тыела (РФ УК 107 ст. 2 өлешендәге 5 пункты).
14.	Линияле объектлар төзү, реконструкцияләү, эксплуатацияләү	<p>Урманнарны линияле объектлар төзү, үзгәртеп кору һәм эксплуатацияләү өчен файдаланганда түбәндәгеләр рөхсәт ителми:</p> <p>а) тапшырылган урман кишәрлегеннән читтә урман утыртмаларын, үсемлекләр капламын һәм туфрак зарарлау;</p>

номеры п/п	Урманнардан рөхсәтле файдалану төрләре	УРМАННАРДАН ФАЙДАЛАНУДА ЧИКЛӘМӘЛӘР
1	2	3
		<p>б) тапшырылган урман кишәрлеген һәм тапшырылган урман кишәрлегеннән читтәге янәшә урнашкан территорияләргә төзелеш һәм көнкүреш калдыклары, агач калдыклары, бүтән калдыклар белән чүпләү;</p> <p>в) тапшырылган урман кишәрлеге майданнарын һәм аннан читтәге территорияләргә химик һәм радиоактив матдәләр белән пычрату;</p> <p>г) тапшырылган урман кишәрлеге һәм тиешле сак зоналарынан читтә ирекле, билгеләнмәгән маршрутлар буйлап транспорт чараларында һәм бүтән механизмнарда йөрү (2011 елның 10 июнендәге 223 номерлы Рослесхоз боерыгы белән расланган Урманнардан линияле объектлар төзү, үзгәртеп кору, эксплуатацияләү өчен файдалану кагыйдәләренең 15 пункты).</p> <p>Урман паркы зоналарында урманнардан линияле объектлар төзү, үзгәртеп кору һәм эксплуатацияләү өчен файдалану тыела (РФ УК 105 ст. 3 өлешендәге 5 пункты).</p>
15.	Агач һәм башка урман ресурслары эшкәртү	<p>Яклаучы урманнарда, шулай ук махсус якланучы урман кишәрлекләрендә урман эшкәртү инфраструктурасы ясау тыела (РФ УК 14 ст. 2 өлеше).</p> <p>Урманнарны үзгәч һәм башка урман ресурслары эшкәртү өчен файдаланганда түбәндәгеләр рөхсәт ителми:</p> <p>а) жир өсте һәм туфрак эче су агынтыларын бозарлык, урман кишәрлекләрен су бастырырлык яисә сазландырырлык итеп эшләр башкару һәм корылмалар төзү;</p> <p>б) тапшырылган урман кишәрлеген һәм тапшырылган урман кишәрлегеннән читтә янәшә торучы территорияләргә төзелеш һәм көнкүреш калдыклары, агач калдыклары, бүтән калдыклар белән чүпләү;</p> <p>в) тапшырылган урман кишәрлеге майданнарын һәм аннан читтәге территорияләргә химик һәм радиоактив матдәләр белән пычрату;</p> <p>г) тапшырылган урман кишәрлегеннән читтә ирекле, билгеләнмәгән маршрутлар буйлап транспорт чараларында һәм бүтән механизмнарда йөрү (РФ ТРЭМның 2014 елның 1 декабрендәге 528 номерлы боерыгы белән расланган Урманнардан агач материалы һәм башка урман ресурслары эшкәртү өчен файдалану кагыйдәләренең 6 пункты).</p>
16.	Дини эшчәнлекне гамәлгә ашыру	<p>Дини эшчәнлек башкарганда түбәндәгеләр рөхсәт ителми:</p> <p>а) тапшырылган урман кишәрлегеннән читтә урман утыртмаларын, үсемлекләр капламын һәм туфрак зарарлау;</p> <p>б) тапшырылган урман кишәрлегеннән читтә өске һәм туфрак эче сулары агып төшүне бозарлык, урман кишәрлекләрен су бастырырлык яисә сазландырырлык итеп эшләр башкару һәм корылмалар төзү;</p> <p>в) тапшырылган урман кишәрлеген һәм аның янындагы</p>

номеры п/п	Урманнардан рөхсәтле файдалану төрләре	УРМАННАРДАН ФАЙДАЛАНУДА ЧИКЛӘМӘЛӘР
1	2	3
		территорияләргә төзелеш һәм көнкүреш калдыклары, агач калдыклары, бүтән калдыклар белән чүпләү; г) ирекле, билгеләнмәгән маршрутлар буенча транспорт чараларында һәм бүтән механизмнарда үтәп керү.

Гамәлдәге урман орлыкчылык объектларының нормативлары һәм параметрлары әлеге урман хужалыгы регламентында әзерләнми, урман орлыкчылык объектлары турында белешмәләр ел саен Россия Табигать министрлыгының «Дәүләт урман реестрын алып бару формаларын раслау турында» 2016 елның 06 октябрдәге 514 номерлы боерыгы белән расланган 14-ДУР формасы буенча яңартыла.
