



ПРИКАЗ

БОЕРЫК

19.02.2019

г.Казань

№ 107-осн

Кызыл Йолдыз урманчылыгының
урман хужалыгы регламентын
раслау турында

Россия Федерациясе Урман кодексының 83 статьясының 1 өлешендәге 9 пункты, «Татарстан Республикасында урманнардан файдалану турында» 2018 елның 22 маендагы 22-ТРЗ номерлы Татарстан Республикасы Законының 3 статьясының 3 өлешендәге 1 пункты нигезендә боерык бирәм:

1. Кызыл Йолдыз урманчылыгының урман хужалыгы регламентын расларга (кушымтада бирелә).

2. Татарстан Республикасы Урман хужалыгы министрлыгының түбәндәге боерыкларын көчен югалткан дип танырга:

«Кызыл Йолдыз урманчылыгының урман хужалыгы регламентын раслау турында» 2013 елның 22 октябрәндәге 571/19-осн номерлы;

Татарстан Республикасы Урман хужалыгы министрлыгының 2013 елның 22 октябрәндәге 571/19-осн номерлы боерыгы белән расланган Кызыл Йолдыз урманчылыгы урман хужалыгы регламентына үзгәрешләр кертү турында» 2018 елның 7 мартындагы 127-осн номерлы.

3. Әлеге боерык аны рәсми бастырып чыгарган көненнән башлап 10 көн узгач үз көченә керә.

4. Әлеге Боерык үтәлешен контрольдә тотуны урман хужалыгы министрының беренче урынбасары Ә.Н.Бәдертдиновка йөкләргә.

Министр

Р.Ә. Кузюров

Татарстан Республикасы Урман
хужалыгы министрлыгының 2019
елның 19.02 107-осн номерлы
боерыгы белән расланды

**КЫЗЫЛ ЙОЛДЫЗ УРМАНЧЫЛЫГЫНЫҢ
УРМАН ХУЖАЛЫГЫ РЕГЛАМЕНТЫ**

Эчтәлек

КЕРЕШ	5
1.1. Урманчылыкка кыскача сыйфатлама	16
1.1.1. Урманчылыкның аталышы һәм урнашкан урыны.....	16
1.1.2. Урманчылыкның, кишәрлек урманчылыкларының гомуми мәйданы, урманчылык территориясенә районнар буенча бүленеше	16
1.1.3. Урманчылык урманнарының урман үсү зоналарына, урманлы районнарға һәм урман яклау зоналарына һәм урман-орлык районнарына бүленеше.....	20
1.1.4. Урманчылык урманнарының кварталлар яисә аларның өлешләре буенча максатчан билгеләнеше һәм яклаучы урман категорияләре буенча бүленеше, шулай ук яклаучы, эксплуатация һәм резерв урманнарын бүлеп чыгару нигезләре	22
1.1.5. Урманчылык территориясендә урман фонды жирләре составыннан урманлы һәм урмансыз жирләргә сыйфатлама	28
1.1.6. Гамәлдәге һәм проектлана торган махсус сакланучы табигый территорияләргә һәм объектларга, аларны оештыру, экологик челтәрләрен үстерү, биотөрлелеген саклау планнарына сыйфатлама	29
1.1.7. Илкүләм мирас буенча проектлана торган урманнарға сыйфатлама.....	29
1.1.8. Диләнке эшләрен гамәлгә ашырганда саклануырга тиешле биологик күптөрлелек төрләрен һәм буфер зоналары зурлыклары исемлеге.....	29
1.1.9. Гамәлдәге урман, урман эшкәртү инфраструктурасы объектларына, урман инфраструктурасын ясауга бәйле булмаган объектларга, әлеге объектларны төзү, үзгәртеп кору һәм эксплуатацияләү буенча чараларның территориаль планлаштыру документларында каралган сыйфатлама.....	34
1.2. Урманнардан рөхсәтле файдалану төрләре	38
2 БҮЛЕК. УРМАННАРДАН РӨХСӘТЛЕ ФАЙДАЛАНУ НОРМАТИВЛАРЫ, ПАРАМЕТРЛАРЫ ҺӘМ ЧОРЛАРЫ, УРМАННАРНЫ САКЛАУ, ЯКЛАУ ҺӘМ ЯҢАДАН ҮСТЕРҮ БУЕНЧА НОРМАТИВЛАР	42
2.1. Урманнардан агач материалы эзерләү өчен рөхсәтле файдалану нормативлары, параметрлары һәм чорлары	42
2.1.1. Өлгергән һәм картайган урман утыртмаларын кисү буенча файдалану өчен билгеләнгән диләнке күләме.....	43
2.1.2. Урманнарны тәрбияләгәндә урта яшьле, өлгереп килүче, өлгергән һәм картайган урман утыртмаларын кисү буенча файдалану өчен билгеләнгән диләнке күләме (агач материалы алуның ел саен рөхсәт ителгән күләме)	54
2.1.3. Барлык төр кисүләрдә файдалану өчен билгеләнгән диләнке күләме (агач материалы алуның ел саен рөхсәт ителгән күләме)	78
2.1.4. Кисентеләрнең яшьләре.....	83
2.1.5. Агачлыкларның тулылыгын һәм составын, диләнкеләрнең күләмнәрен, диләнкеләрнең тоташу чорларын, киртеккеләр санын, кисүләренә кабатлану чорларын исәпкә алып, агач материалын сайлау проценты (ешлыгы).....	84
2.1.6. Урман торгызу методлары.....	86
2.1.7. Урманнардан үзагач эзерләү өчен файдалану вакытлары һәм башка мәгълүматлар	86

2.2. Урманнардан чәер эзерләү өчен рөхсәтле файдалану нормативлары, параметрлары һәм чорлары	87
2.3. Урманнардан агач булмаган урман ресурслары эзерләү һәм жыеп алу өчен файдалану нормативлары, параметрлары һәм чорлары	88
2.3.1. Урманнардан агач булмаган урман ресурсларын төрләре буенча эзерләү һәм жыеп алу өчен файдалану нормативлары (ел саен рөхсәт ителгән күләмнәре) һәм параметрлары.....	88
2.3.2. Урманнардан агач булмаган урман ресурслары эзерләү һәм жыю өчен файдалану чорлары	90
2.4. Урманнардан азык-төлек урман ресурслары эзерләү һәм дару үләннәре жыю өчен файдалану нормативлары, параметрлары һәм чорлары.....	90
2.4.1. Урманнардан азык-төлек урман ресурсларын һәм дару үләннәрен төрләре буенча эзерләү һәм жыеп алу өчен файдалану нормативлары (ел саен рөхсәт ителгән күләмнәре) һәм параметрлары.....	91
2.4.2. Эзерләү һәм жыеп алу вакытлары.....	91
2.4.3. Агач сутлары эзерләгәндә нормативлар һәм параметрлар.....	91
2.4.4. Абага-кара абага эзерләү	92
2.4.5. Урманнардан азык-төлек урман ресурслары эзерләү һәм дару үләннәре жыеп алу өчен файдалану чорлары	92
2.5. Урманнардан аучылык хужалыгы өлкәсендә эшчәнлек төрләрен гамәлгә ашыру өчен файдалану нормативлары, параметрлары һәм чорлары.....	92
2.5.1. Аучылык инфраструктурасы объектларын урнаштыру өчен биотехник чаралар уздыру исемлеге һәм нормалары	93
2.6. Урманнардан авыл хужалыгы алып бару өчен рөхсәтле файдалану нормативлары, параметрлары һәм чорлары.....	94
2.6.1. Урманнардан авыл хужалыгы алып бару өчен файдалану параметрлары	94
2.7. Урманнардан фәнни-тикшеренү һәм мәгариф эшчәнлеген гамәлгә ашыру өчен файдалану нормативлары, параметрлары һәм чорлары.....	95
2.8. Урманнардан рекреация эшчәнлеген гамәлгә ашыру өчен файдалану нормативлары, параметрлары һәм чорлары.....	95
2.8.1. Урманнардан рекреация эшчәнлеген гамәлгә ашыру өчен файдалану нормативлары.....	95
2.8.2. Рекреация эшчәнлегенә бәйле зона кварталларының һәм (яки) аларның өлешләре исемлеге	96
2.8.3. Рекреация эшчәнлегенә караган зона территориясен функциональ зоналарга бүлү.....	96
2.8.4. Урман кишәрлекләрендә вакытлыча төзелгән корылмалар исемлеге һәм аларны төзекләндерү нормативлары.....	96
2.8.5. Урманнардан рекреация эшчәнлеген гамәлгә ашыру өчен файдалану параметрлары һәм чорлары	97
2.9. Урманнардан урман плантацияләре ясау һәм аларны эксплуатацияләү өчен рөхсәтле файдалану нормативлары, параметрлары һәм чорлары.....	98

2.10. Урманнардан жимешле, жиләкле, декоратив урман үсемлекләрен һәм дару үләннәрен үстерү өчен файдалану нормативлары, параметрлары һәм чорлары.....	98
2.11. Урманнардан урман үсентеләренең утырту материалын (үрентеләр, чәчкеннәр) үстерү өчен файдалану нормативлары, параметрлары һәм чорлары.....	100
2.12. Урманнардан жир асты байлыklarын геологик өйрәнү буенча эшләр башкару өчен, файдалы казылма ятмаларын эшкәртү өчен файдалану нормативлары, параметрлары һәм чорлары.....	101
2.13. Урманнардан сусаклагычлар һәм башка төрле ясалма су объектлары, шулай ук гидротехника корылмалары, елга портлары, причаллар төзү һәм эксплуатацияләү өчен файдалану нормативлары, параметрлары һәм сроклары	101
2.14. Урманнардан линияле объектлар төзү, үзгәртеп кору, эксплуатацияләү өчен файдалану нормативлары, параметрлары һәм чорлары.....	102
2.15. Урманнардан агач материалы һәм башка төрле урман ресурслары эшкәртү өчен файдалану нормативлары, параметрлары һәм чорлары	105
2.16. Урманнардан дини эшчәнлекне гамәлгә ашыру өчен файдалану нормативлары, параметрлары һәм чорлары.....	106
2.17. Урманнарны саклауга, яклауга һәм янадан үстерүгә карата таләпләр...	107
2.17.1. Урманнарда янгын куркынычсызлыгы чараларына, урманнарны радиоактив матдәләр белән пычранудан һәм тискәре башка йогынтыдан саклауга карата таләпләр.....	107
2.17.2. Урманнарны яклауга карата таләпләр (санитар-савыктыру чараларының, урманнарны яклау буенча профилактика чараларының, зарарлы организмнарның чыганаclarын ликвидацияләү чараларының, шулай ук вәкаләтле федераль башкарма хакимият органы билгеләгән башка чараларның нормативлары һәм параметрлары).....	110
2.17.3. Урманнарны янадан үстерүгә карата таләпләр	133
2.18. Урман үсү зоналары һәм урманлы районнар буенча урманнардан файдалануга карата таләпләрнең үзенчәлекләре.....	147
3 БҮЛЕК. УРМАННАРДАН ФАЙДАЛАНУДА ЧИКЛӘМӘЛӘР.....	148
3.1. Урманнарның максатчан билгеләнеш төрләре буенча чикләмәләр.....	148
3.2. Махсус якланучы урман кишәрлеге төрләре буенча чикләмәләр.....	149
3.3. Урманнардан файдалану төрләре буенча чикләмәләр.....	150

КЕРЕШ

Әлеге урман хужалыгы регламенты Кызыл Йолдыз урманчылыгы чикләрендә урнашкан урманнардан файдалану, аларны саклау, яклау һәм торгызу нигезе булып тора.

Урман хужалыгы регламенты Россия Федерациясе Урман кодексының 87 статьясының 7 өлеше, Россия Федерациясе Табигать ресурслары һәм экология министрлыгының «Урман хужалыгы регламентларының составын, аларны эшләү тәртибен, аларның гамәлдә булу срокларын һәм аларга үзгәрешләр кертү тәртибен раслау турында» 2017 елның 27 февралендәге 72 номерлы боерыгы нигезендә эшләнә.

Урман хужалыгы регламентының гамәлдә булу чоры 2029 елның 1 апреленә кадәр.

Урман хужалыгы регламентын эшлэгәндә түбәндәгеләр файдаланылды:

Татарстан Республикасы Урман хужалыгы министрлыгының 2014 елның 22 сентябрәндәге 375-осн номерлы боерыгы белән расланган 2014 елгы урман корылышы материаллары;

дәүләт урман реестры материаллары.

Регламентны эшләүчеләр:

Татарстан Республикасы Урман хужалыгы министрлыгы.

Почта адресы: Ямашев пр., 37А й., Казан ш., 420124.

E-mail: Minleshoz@tatar.ru.

Сайт: Minleshoz.tatarstan.ru.

Тел. (843) 221-37-01.

Факс (843) 221-37-37.

Россия Федерациясе закон актлары

Россия Федерациясе Урман кодексы (алга таба – РФ УК),

Россия Федерациясе Су кодексы (алга таба – РФ СК),

Россия Федерациясе Жир кодексы (алга таба – РФ ЖК),

Россия Федерациясе Гражданлык кодексы (алга таба – РФ ГК),

«Жир асты байлыклары турында» 1992 елның 21 февралендәге 2395-1 номерлы Россия Федерациясе законы (алга таба – «Жир асты байлыклары турында» РФ законы).

«Янғын куркынычсызлыгы турында» 1994 елның 21 декабрәндәге 69-ФЗ номерлы федераль закон (алга таба – «Янғын куркынычсызлыгы турында» ФЗ).

«Махсус сакланучы табигый территорияләр турында» 1995 елның 14 мартындагы 33-ФЗ номерлы федераль закон (алга таба – 33-ФЗ номерлы федераль закон).

«Хайваннар дөньясы турында» 1995 елның 24 апрелендәге 52-ФЗ номерлы федераль закон (алга таба – 52-ФЗ номерлы федераль закон).

«Геодезия, картография һәм киңлек мәгълүматлары турында һәм Россия Федерациясенә аерым закон актларына үзгәрешләр кертү хакында» 2015 елның 30

декабрдәге 431-ФЗ номерлы федераль закон (алга таба – 431-ФЗ номерлы федераль закон).

«Пестицидлар һәм агрохимикатлар белән имин эш итү турында» 1997 елның 19 июлендәге 109-ФЗ номерлы федераль закон (алга таба – 109-ФЗ номерлы федераль закон).

«Намус иреге турында һәм дини берләшмәләр турында» 1997 елның 26 сентябрдәге 125-ФЗ номерлы федераль закон (алга таба – 125-ФЗ номерлы федераль закон).

«Кадастр эшчәнлеге турында» 2007 елның 24 июлендәге 221-ФЗ номерлы федераль закон (алга таба – 221-ФЗ номерлы федераль закон).

«Россия Федерациясендә газ белән тәэмин итү турында» 1999 елның 31 мартындагы 69-ФЗ номерлы федераль закон (алга таба – 69-ФЗ номерлы федераль закон).

«Жир корылышы турында» 2001 елның 18 июнендәге 78-ФЗ номерлы федераль закон (алга таба – 78-ФЗ номерлы федераль закон).

«Әйләнә-тирә мохитне саклау турында» 2002 елның 10 гыйнварындагы 7-ФЗ номерлы федераль закон (алга таба – 7-ФЗ номерлы федераль закон).

«Электр энергетикасы турында» 2003 елның 26 мартындагы 35-ФЗ номерлы федераль закон (алга таба – 35-ФЗ номерлы федераль закон).

«Элемтә турында» 2003 елның 07 июлендәге 126-ФЗ номерлы федераль закон (алга таба – 126-ФЗ номерлы федераль закон).

«Россия Федерациясе Урман кодексын гамәлгә кертү турында» 2006 елның 04 декабрдәге 201-ФЗ номерлы федераль закон (алга таба – 201-ФЗ номерлы федераль закон).

«Орлыкчылык турында» 1997 елның 17 декабрдәге 149-ФЗ номерлы федераль закон (149-ФЗ номерлы федераль закон).

«Ау һәм аучылык ресурсларын саклау һәм Россия Федерациясенә аерым закон актларына үзгәрешләр кертү турында» 2009 елның 24 июлендәге 209-ФЗ номерлы федераль закон (алга таба – 209-ФЗ номерлы федераль закон).

«Үсемлекләр карантини турында» 2014 елның 21 июлендәге 206-ФЗ номерлы федераль закон (алга таба – 206-ФЗ номерлы федераль закон).

РФ Урман кодексында каралган хокукый мөнәсәбәтләрне жайга салучы норматив хокукый актлар (2019 елның 01 гыйнварына карата).

РФ Урман кодексы статьясы	РФ Урман кодексында каралган	Норматив актлар
1	2	3
Россия Федерациясе Хөкүмәте актлары		
91 ст. 7 өл.	Дәүләт реестрыннан өземтәләр биргән өчен түләү	Россия Федерациясе Хөкүмәтенә «Дәүләт урман реестрыннан өземтәләр биргән өчен түләү күләме һәм аны алу тәртибе турында» 2007 елның 03 мартындагы 138 номерлы карары
100 ст. 2	Урман кишәрлекләренә һәм	Россия Федерациясе Хөкүмәтенә «Урман

РФ Урман кодексы статьясы	РФ Урман кодексинда каралган	Норматив актлар
1	2	3
өл., 81 ст. 38 п.	урманнардан файдаланганда барлыкка килә торган мөлкәт хокукларына китерелгән зыянны түләү. Урман законнары бозылу нәтижәсендә урманнарда китерелгән зыянның күләмен исәпләү таксаларын һәм методикаларын раслау	законнарын бозу нәтижәсендә урманнарда һәм аларда булган табигать объектларына китерелгән зыянны каплау үзенчәлекләрен раслау турында» 2018 елның 29 декабрдәге 1730 номерлы карары
96 ст., 81 ст. 36 п.	Федераль дөүләт урман күзәтчелеге (урман сагы), аны гамәлгә ашыру тәртибе	Россия Федерациясе Хөкүмәтенә «Федераль дөүләт урман күзәтчелеген (урман сагын) гамәлгә ашыру турында нигезләмә раслау турында» 2007 елның 22 июндәге 394 номерлы карары
50 ст. 3 өл.	Зат, затлар төркеме тарафыннан эзерләнергә тиешле агач материалының максималь күләмен билгеләү	Россия Федерациясе Хөкүмәтенә «Зат, затлар төркеме тарафыннан эзерләнергә тиешле максималь үзагач күләмен билгеләү турында» 2007 елның 22 июндәге 395 номерлы карары
73 ст. 4 өл., 81 ст. 27 п.	Федераль мөлкәттәге урман ресурслары берәмлеге өчен түләү ставкалары һәм урман кишәрлеген арендау өчен урман кишәрлеге майданы берәмлеге өчен түләү ставкалары билгеләү	Россия Федерациясе Хөкүмәтенә «Федераль милектә булган урман кишәрлеген арендау буенча урман ресурслары күләме берәмлеге өчен түләү ставкалары һәм урман кишәрлеге майданы берәмлеге өчен түләү ставкалары турында» 2007 елның 22 маендагы 310 номерлы карары
44 ст.	Сусаклагычлар, башка төрле ясалма су объектлары, шулай ук гидротехника корылмалары, дингез портлары, дингез терминаллары, елга портлары, причаллар төзү һәм аларны эксплуатацияләү өчен урманнардан файдалану	Россия Федерациясе Хөкүмәтенә «Су объекттын файдалануга тапшыру турында карар эзерләү һәм кабул итү тәртибе турында» 2006 елның 30 декабрдәге 844 номерлы карары
45 ст.	Урманнардан линияле объектлар төзү, үзгәртеп кору, эксплуатацияләү өчен файдалану	Россия Федерациясе Хөкүмәтенә «Россия Федерациясе элемент линияләрен һәм корылмаларын саклау кагыйдәләрен раслау турында» 1995 елның 9 июндәге 578 номерлы карары
76 ст. 3 өл., 81 ст. 30 п.	Урман утыртмаларын сату-алу шартнамәләре буенча түләү. Федераль мөлкәттә, шулай ук Россия Федерациясе субъектлары мөлкәтендә һәм муниципаль мөлкәттә торучы жирләрдә эзерләнә торган агач материалы берәмлеге өчен түләү ставкаларын билгеләү	Россия Федерациясе Хөкүмәтенә «Федераль мөлкәттә торган урман кишәрлеген арендау буенча урман ресурслары күләме берәмлеге өчен түләү ставкалары һәм урман кишәрлеге майданы берәмлеге өчен түләү ставкалары турында» 2007 елның 22 маендагы 310 номерлы карары

РФ Урман кодексы статьясы	РФ Урман кодексында каралган	Норматив актлар
1	2	3
16 ст. 3 өл., 60.3 ст., 81 ст. 17 п.	Урманнарда санитар куркынычсызлык. Урман утыртмаларын кисү тәртибе	Россия Федерациясе Хөкүмәтенең «Урманнарда санитар куркынычсызлык кагыйдәләре турында» 2007 елның 20 маендагы 607 номерлы карары
16 ст. 3 өл., 53 ст. 3 өл., 81 ст. 16 п.	Урманнарда янғын куркынычсызлыгы. Урман утыртмаларын кисү тәртибе	Россия Федерациясе Хөкүмәтенең «Урманнарда янғын куркынычсызлыгы кагыйдәләрен раслау турында» 2007 елның 30 июнендәге 417 номерлы карары; Россия Федерациясе Хөкүмәтенең «Урманнарны янғынга каршы кору чаралары турында» 2011 елның 16 апрелдәге 281 номерлы карары, Россия Федерациясе Хөкүмәтенең «Урман янғыннары нәтижәсендә урманнарда барлыкка килгән гадәттән тыш хәлләрне бетерү өчен федераль башкарма хакимият органнары көчләрен һәм чараларын жәлеп итү турында» 2017 елның 2 декабрдәге 1464 номерлы карары, Россия Федерациясе Хөкүмәтенең «Урман янғыннары нәтижәсендә урманнарда барлыкка килгән гадәттән тыш хәлләр турында» 2011 елның 17 маендагы 376 номерлы карары, Россия Федерациясе Хөкүмәтенең «Урман янғыннарын сүндерү планын һәм аның рәвешен эшләү һәм раслау кагыйдәләрен раслау турында» 2011 елның 17 маендагы 377 номерлы карары, Россия Федерациясе Хөкүмәтенең «Урманнарда һәм урман янғыннарында янғын куркынычы турындагы мәгълүматларның дәрәслеген контрольдә тоту кагыйдәләрен раслау турында» 2011 ел, 18 август, № 687 карары
22 ст. 3 өл.	Урманнарны үзләштерү өлкәсендә инвестиция эшчәнлеге. Урманнарны үзләштерү өлкәсендә өстенлекле инвестиция проектлары исемлеген эзерләү һәм раслау	Россия Федерациясе Хөкүмәтенең «Урманнарны үзләштерү турында өстенлекле инвестиция проектлары турында һәм Россия Федерациясе Хөкүмәтенең кайбер актларын көчен югалткан дип тану турында» 2018 елның 23 февралдәге 190 номерлы карары
6 ст.	Урманнар урнашкан жирләр	Россия Федерациясе Хөкүмәтенең «Урман фонды жирләрен бүтән (башка) категория жирләренә күчерү турында документлар составы һәм аларны эзерләү тәртибе турында» 2006 елның 28 февралдәге 48 номерлы карары
105 ст. 7 өл.	Урман паркы зоналарының, яшел зоналарның вазыйфай зоналары	Россия Федерациясе Хөкүмәтенең «Урман паркы зоналарының вазыйфай зоналарын, урман паркы зоналарының, яшел зоналарның мәйданын һәм чикләрен билгеләү турында

РФ Урман кодексы статьясы	РФ Урман кодексинде каралган	Норматив актлар
1	2	3
		нигезләмә раслау турында» 2009 елның 14 декабрендәге 1007 номерлы карары
13 ст.	Урман инфраструктурасы	Россия Федерациясе Хөкүмәтенен «Яклаучы урманнар, эксплуатация урманнары һәм резерв урманнары өчен урман инфраструктурасы объектлары исемлеген раслау турында» 2012 елның 17 июлендәге 1283-р номерлы боерыгы
21 ст.	Урман инфраструктурасына бәйлә булмаган объектлар төзү, үзгәртеп кору һәм эксплуатацияләү	Россия Федерациясе Хөкүмәтенен 2013 елның 27 маендагы 849-р номерлы күрсәтмәсе «Яклаучы урманнар, эксплуатация урманнары һәм резерв урманнары өчен урман инфраструктурасы оештыруга бәйлә булмаган объектлар исемлеген раслау турында»
45 ст.	Урманнардан линияле объектлар төзү, үзгәртеп кору, эксплуатацияләү өчен файдалану	Россия Федерациясе Хөкүмәтенен «Электр челтәрләре хужалыгы объектларының саклык зоналарын һәм мондый зоналар чикләрендә урнашкан жир кишәрлекләреннән файдалануның махсус шартларын билгеләү тәртибе турында» 2009 елның 24 февралендәге 160 номерлы карары
Россия Федерациясе Табигать ресурслары һәм экология министрлыгы (алга таба – Россия ТРЭМ) норматив актлары		
62 ст. 3 өл., 81 ст. 21 п.	Урман торгызу. Урман торгызу кагыйдәләре	«Урман торгызу кагыйдәләрен раслау турында» 2016 елның 29 июнендәге 375 номерлы боерык
77 ст. 7 өл.	Урман утыртмаларын сату-алу турында типик шартнамә	«Урман кишәрлекләре арендасының бертип шартнамәсен раслау турында» 2017 елның 20 декабрендәге 693 номерлы боерык
73.1 ст. 7 өл.	Урман кишәрлегенен типик аренда шартнамәсе	«Урман утыртмаларын сату-алунун бертип шартнамәсен раслау турында» 2017 елның 17 октябрдәге 567 номерлы боерык
60.15 ст.	Сирәк очрый торган һәм юкка чыгу куркынычы янаган агачларны, куакларны, лианаларны, бүтән урман үсемлекләрен саклау үзенчәлекләре	«Россия Федерациясе Кызыл китабына яисә РФ субъектлары кызыл китапларына кертелгән, сирәк очрый торган һәм юкка чыгу куркынычы янаган агачларны, куакларны, лианаларны, бүтән урман үсемлекләрен саклау үзенчәлекләрен раслау турында» 2017 елның 29 маендагы 264 номерлы боерык
16 ст. 3 өл., 64 ст. 3 өл., 81 ст. 23 п.	Урманнарны тәрбия кылу. Урманнарны тәрбия кылу кагыйдәләре. Урман утыртмаларын кисү тәртибе	«Урманнарны карау кагыйдәләрен раслау турында» 2017 елның 22 ноябрдәге 626 номерлы боерык
103 ст. 6 өл.,	Махсус сакланучы табигый территорияләрдә урнашкан	«Махсус сакланучы табигый территорияләрдә урнашкан урманнардан файдалану, аларны

РФ Урман кодексы статьясы	РФ Урман кодексинда каралган	Норматив актлар
1	2	3
81 ст. 40 п.	урманнардан файдалану, аларны саклау, яклау, янадан үстерү үзенчәлекләре	саклау, яклау, янадан үстерү үзенчәлекләрен раслау турында» 2007 елның 16 июлендәге 181 номерлы боерык
53.1 ст.	Урман янгыннарын кисәтү	«Урман янгыннарын кисәтү һәм сүндерү чаралары төрләрен, урманнардан файдаланучы затларның әлеге чаралар белән тәэмин ителү нормативларын, урманнардан файдаланганда булырга тиешле урман янгыннарын кисәтү һәм сүндерү чаралары нормаларын раслау турында» 2014 елның 28 мартындагы 161 номерлы боерык
53.2 ст.	Урманнарда янгын чыгу куркынычын һәм урман янгыннарын мониторинглау	«Урманнарда янгын куркынычын һәм урман янгыннарын күзәтүне гамәлгә ашыру тәртибен раслау турында» 2014 елның 23 июнендәге 276 номерлы боерык
15 ст. 3 өл.	Урман үсә торган зоналар һәм урманлы районнар	«Россия Федерациясенен урман үсү зоналары исемлеген һәм Россия Федерациясенен урманлы районнары исемлеген раслау турында» 2014 елның 18 августындагы 367 номерлы боерык
87 ст. 7 өл., 81 ст. 34 п.	Урман хужалыгы регламентларының составы, аларны эшләү тәртибе, аларның гамәлдә булу вакыты һәм аларга үзгәрешләр кертү тәртибе	«Урман хужалыгы регламентларының составын, аларны эшләү тәртибен, аларның гамәлдә булу вакытын һәм аларга үзгәрешләр кертү тәртибен раслау турында» 2017 елның 27 февралендәге 72 номерлы боерык
60.5 ст.	Урман патологиясе буенча дәүләт мониторингы	«Урман патологиясе буенча дәүләт мониторингын гамәлгә ашыру тәртибен раслау турында» 2017 елның 05 апрелендәге 156 номерлы боерык
60.7 ст.	Зарарлы организмнар таралуны кисәтү	«Зарарлы организмнар таралуны кисәтү буенча чараларны гамәлгә ашыру кагыйдәләрен раслау турында» 2016 елның 12 сентябрэндәге 470 номерлы боерык
60.6 ст. 4 өл.	Урман патологиясе буенча тикшеренүләр. Урман патологиясе буенча тикшеренүләргә уздыру тәртибе	«Урман патологиясе буенча тикшеренүләр уздыру тәртибен һәм урман патологиясе буенча тикшеренү актының формасын раслау турында» 2016 елның 16 сентябрэндәге 480 номерлы боерык
16.1 ст. 4 өл., 29 ст. 9 өл. 81 ст. 4 п.	Диләнке эшләре. Агач материалы эзерләү. Агач материалы эзерләү кагыйдәләре. Урман утыртмаларын кисү тәртибе	«Агач материалы эзерләү кагыйдәләрен һәм Россия Федерациясе Урман кодексының 23 статьясында күрсәтелгән урманчылыкларда, урман паркларында агач материалы эзерләү үзенчәлекләрен раслау турында» 2016 елның 13 сентябрэндәге 474 номерлы боерык, «Диләнке эшләре төрләрен, аларны уздыру тәртибен һәм эзлеклелеген, Диләнке эшләренен технологик картасы формасын, Диләнке карау акты формасын һәм Диләнке карау тәртибен раслау турында» 2016 елның 27 июнендәге 367

РФ Урман кодексы статьясы	РФ Урман кодексінде каралган	Норматив актлар
1	2	3
		номерлы боерык
60.4 ст.	Урман яклау буенча районнарға бүленеш	«Урман яклау буенча районнарға бүлү тәртибен раслау турында» 2017 елның 09 гыйнварындагы 1 номерлы боерык
91 ст.	Дәүләт урман реестры	«Дәүләт урман реестрына документлаштырылган мәгълүматлар кертүгә һәм аны үзгәртүгә нигез булган документларның исемлеген, аларның формаларын һәм аларны эзерләү тәртибен раслау турында» 2013 елның 11 ноябрәндәге 496 номерлы боерык, «Дәүләт урман реестрында булган, зарури тәртиптә бирелә торган мәгълүматлар төрләре исемлеген һәм аны бирү шартларын раслау турында» 2013 елның 30 октябрәндәге 464 номерлы боерык, «Дәүләт урман реестрын алып бару рәвешләрен раслау турында» 2016 елның 06 октябрәндәге 514 номерлы боерык,
70.1 ст. 12 өл.	Урман кишәрлекләрен проектлау	«Урман кишәрлегенен проект документациясе составына һәм аның эчтәлегенә карата таләпләр, аны эзерләү тәртибен раслау турында» 2017 елның 03 февралендәге 54 номерлы боерык
60.13 ст.	Урманнарны радиоактив пычранудан саклау үзенчәлекләре	«Урманнарның радиоактив пычрану зоналарында профилактика һәм тернәкләндерү чараларын гамәлгә ашыру үзенчәлекләрен раслау турында» 2017 елның 08 июнендәге 283 номерлы боерык
65 ст. 5 өл.	Урман орлыкчылыгы	«Урман орлыкчылыгы объектларын төзү һәм аерып чыгару кагыйдәләрен раслау турында» 2015 елның 20 октябрәндәге 438 номерлы боерык, «Урманның төп агач токымнарының урман үсемлекләренен районнарға бүленгән орлыкларын куллану тәртибен раслау турында» 2015 елның 17 сентябрәндәге 400 номерлы боерык
46 ст. 3 өл., 81 ст. 13 п.	Урманнардан агач материалын һәм башка урман ресурсларын эшкәртү өчен файдалану. Урманнардан агач материалы һәм башка урман ресурслары эшкәртү өчен файдалану кагыйдәләре	«Урманнардан агач материалы һәм башка урман ресурслары эшкәртү өчен файдалану кагыйдәләрен раслау турында» 2014 елның 01 декабрәндәге 528 номерлы боерык
38 ст.	Урманнардан авыл хужалыгы алып бару өчен файдалану	«Урманнардан авыл хужалыгы алып бару өчен файдалану кагыйдәләрен раслау турында» 2017 елның 21 июнендәге 314 номерлы боерык
49 ст. 3	Урманнардан файдалану турында	«Урманнардан файдалану турында хисапка

РФ Урман кодексы статьясы	РФ Урман кодексінде каралган	Норматив актлар
1	2	3
өл., 81 ст. 14 п.	хисап. Урманнардан файдалану турында хисап тапшыру тәртібе	кертелә торган мәгълүматлар исемлеген, урманнардан файдалану турында хисап тапшыру формасын һәм тәртібен, шулай ук урманнардан файдалану турында электрон рәвештә хисап формасына карата таләпләр раслау турында» 2017 елның 21 августындагы 451 номерлы боерык
66 ст. 2 өл., 81 ст. 25 п.	Урманнарны торгызу һәм урман үрчетү турында хисап. Урманнардан файдалану һәм урман үрчетү турында хисап тапшыру тәртібе	«Урманнарны торгызу һәм урман үрчетү турында хисапка кертелә торган мәгълүматлар исемлеген, урманнарны торгызу һәм урман үрчетү турында хисап формасын һәм аны тапшыру тәртібен, шулай ук урман торгызу һәм урман үрчетү турында электрон рәвештәге хисап форматына карата таләпләр раслау турында» 2017 елның 21 августындагы 452 номерлы боерык
89 ст.	Урманнарны үзләштерү проектына дәүләти һәм муниципаль экспертиза. Урманнарны үзләштерү проектына дәүләти һәм муниципаль экспертиза тәртібе	«Урманнарны үзләштерү проектына дәүләти һәм муниципаль экспертиза тәртібен раслау турында» 2016 елның 26 сентябрэндәге 496 номерлы боерык
26 ст. 3 өл., 81 ст. 3 п.	Урман декларациясе. Урман декларациясен тутыру һәм тапшыру тәртібе	«Урман декларациясе формасын, аны тутыру һәм тапшыру тәртібен, электрон рәвештә урман декларациясе форматына таләпләр раслау турында» 2015 елның 16 гыйнварындагы 17 номерлы боерык
73.1 ст. 6 өл., 81 ст. 28 һәм 29 п.	Дәүләт мөлкәтендә яисә муниципаль мөлкәттәге урман кишәрлегенә аренда шартнамәсен төзү Дәүләт мөлкәтендә яисә муниципаль мөлкәттәге урман кишәрлегенә аренда шартнамәсен әзерләү һәм төзү тәртібе	«Дәүләт мөлкәтендә яисә муниципаль мөлкәттәге урман кишәрлегенә аренда шартнамәсен әзерләү һәм төзү тәртібен раслау турында» 2015 елның 28 октябрэндәге 445 номерлы боерык
60 ст. 3 өл., 60.11 ст. 3 өл., 81 ст. 20.1 п.	Урманнарны янгыннардан саклау турында хисап. Урманнарны янгыннардан саклау турында хисап тапшыру тәртібе. Урманнарны яклау турында хисап. Урманнарны яклау турында хисап тапшыру тәртібе	«Урманнарны янгыннардан саклау турында хисапка кертелә торган мәгълүматлар исемлеген, урманнарны янгыннардан саклау турында хисап формасын һәм аны тапшыру тәртібен, шулай ук урманнарны янгыннардан саклау турында электрон рәвештә хисап тапшыру форматына карата таләпләр, урманнарны яклау турында хисапка кертелә торган мәгълүматлар исемлеген, урманнарны яклау турында хисап формасын һәм аны тапшыру тәртібен, шулай ук урманнарны яклау турында электрон рәвештә хисап форматына

РФ Урман кодексы статьясы	РФ Урман кодексинде каралган	Норматив актлар
1	2	3
		карата таләпләр раслау турында» 2017 елның 09 мартындагы 78 номерлы боерык
60.8 ст. 3 өл.	Зыянлы организмнарның чыганаclarын юк итү	«Зыянлы организмнарның чыганаclarын юк итү кагыйдәләрен раслау турында» 2016 елның 23 июнендәге 361 номерлы боерык
53.4 ст.	Урман янгынарнын сүндерү	«Урман янгынарнын сүндерү кагыйдәләрен раслау турында» 2014 елның 08 июлендәге 313 номерлы боерык
64.1 ст. 2 өл.	Урман торгызу өчен билгеләнгән жирләрне урман утыртмалары биләгән жирләргә кертү	«Урман торгызу өчен билгеләнгән жирләрне урман утыртмалары биләгән жирләргә кертү тәртибен һәм тиешле акт формасын раслау турында» 2014 елның 01 декабрдәге 529 номерлы боерык
86 ст. 5 өл.	Россия Федерациясе субъектының урман планы. Россия Федерациясе субъектының урман планы составы һәм аны әзерләү тәртибе	«Россия Федерациясе субъекты урман планының бертип формасын һәм составын, аны әзерләү һәм үзгәрешләр кертү тәртибен раслау турында» 2017 елның 20 декабрдәге 692 номерлы боерык
32 ст.	Агач булмаган урман ресурсларын әзерләү һәм жыеп алу	«Агач булмаган урман ресурсларын әзерләү һәм жыеп алу турында» 2018 елның 16 июлендәге 325 номерлы боерык
67 ст., 68 ст.	Урманнарны тәртипкә китерү турында гомуми нигезләмәләр. Урман корылышының эчтәлеге.	«Урманнарны тәртипкә китерү инструкциясен раслау турында» 2018 елның 29 мартындагы 1226 номерлы боерык
Федераль урман хужалыгы агентлыгы (алга таба – Рослесхоз) норматив актлары		
88 ст. 2 өл.	Урманнарны үзләштерү проекты Урманнарны үзләштерү проектының составы һәм аны эшләү тәртибе	«Урманнарны үзләштерү проекты составын һәм аны эшләү тәртибен раслау турында» 2012 елның 29 февралдәге 69 номерлы боерык
104 ст. 2 өл., 105 ст. 8 өл.	Су саклау зоналарында урнашкан урманнардан, табигый һәм башка объектларны яклау вазыйфасын үтәүче урманнардан, кыйммәтле урманнардан, шулай ук махсус якланучы урман кишәрлекләрендә урнашкан урманнардан файдалану, аларны саклау, яклау, яңадан үстерү үзенчәлекләре	«Су саклау зоналарында урнашкан урманнардан, табигый һәм башка объектларны яклау вазыйфасын үтәүче урманнардан, кыйммәтле урманнардан, шулай ук махсус якланучы урман кишәрлекләрендә урнашкан урманнардан файдалану, аларны саклау, яклау, яңадан үстерү үзенчәлекләрен раслау турында» 2010 елның 14 декабрдәге 485 номерлы боерык
29 ст. 5 өл., 81 ст. 1 п.	Файдалану өчен билгеләнгән диләнке күләмен исәпләп чыгару тәртибе	«Файдалану өчен билгеләнгән диләнке күләмен исәпләп чыгару тәртибен раслау турында» 2011 елның 27 маендагы 191 номерлы боерык
39.1 ст.	Урман үсемлекләренең утырту материалын (үрентеләр, чәчкеннәр) үстерү	«Урманнардан урман үсемлекләренең утырту материалын (үрентеләр, чәчкеннәр) үстерү өчен файдалану кагыйдәләрен раслау турында» 2011 елның 19 июлендәге 308 номерлы боерык

РФ Урман кодексы статьясы	РФ Урман кодексинда каралган	Норматив актлар
1	2	3
45 ст.	Урманнардан линияле объектлар төзү, үзгәртеп кору, эксплуатацияләү өчен файдалану	«Урманнардан линияле объектлар төзү, үзгәртеп кору, эксплуатацияләү өчен файдалану кагыйдәләрен раслау турында» 2011 елның 10 июнендәге 223 номерлы боерык
43 ст.	Урманнардан жир асты байлыкларын геологик өйрәнү, файдалы казылма ятмаларын эшкәртү өчен файдалану	«Урманнардан жир асты байлыкларын геологик өйрәнү буенча эшләр башкару өчен, файдалы казылма ятмаларын эшләү өчен файдалану кагыйдәләрен раслау турында» 2010 елның 27 декабрдәге 515 номерлы боерык
31 ст.	Чәер эзерләү	«Чәер эзерләү кагыйдәләрен раслау турында» 2012 елның 24 гыйнварындагы 23 номерлы боерык
39 ст.	Жимешле, жиләкле, декоратив урман үсемлекләре, дару үләннәре үстерү	«Урманнардан жимешле, жиләкле, декоратив урман үсемлекләрен, дару үләннәрен үстерү өчен файдалану кагыйдәләрен раслау турында» 2011 елның 5 декабрдәге 510 номерлы боерык
34 ст.	Азык-төлек урман ресурслары эзерләү һәм дару үләннәре жыю	«Азык-төлек урман ресурсларын һәм дару үләннәрен эзерләү кагыйдәләрен раслау турында» 2011 елның 5 декабрдәге 511 номерлы боерык
40 ст.	Урманнардан фәнни-тикшеренү эшчәнлеген, мәгариф эшчәнлеген гамәлгә ашыру өчен файдалану	«Урманнардан фәнни-тикшеренү эшчәнлеген, мәгариф эшчәнлеген гамәлгә ашыру өчен файдалану кагыйдәләрен раслау турында» 2011 елның 23 декабрдәге 548 номерлы боерык
41 ст.	Урманнардан рекреация эшчәнлеген гамәлгә ашыру өчен файдалану	«Урманнардан рекреация эшчәнлеген гамәлгә ашыру өчен файдалану кагыйдәләрен раслау турында» 2012 елның 21 февралдәге 62 номерлы боерык
63 ст. 2 өл., 81 ст. 22 п.	Урман үрчетү. Урман үрчетү кагыйдәләре	«Урман үрчетү кагыйдәләрен раслау турында» 2012 елның 10 гыйнварындагы 1 номерлы боерык
29 ст. 6 өл., 81 ст. 2 п.	Агач материалы эзерләү. Агач материалын эзерләү рөхсәт ителми торган агачларның һәм куаклыкларның төрләре (токымнары) исемлеге	«Үзагачын эзерләү рөхсәт ителми торган агачларның һәм куаклыкларның төрләре (токымнары) исемлеген раслау турында» 2011 елның 5 декабрдәге 513 номерлы боерык
53 ст. 4 өл., 53.1 ст., 81 ст. 16 п.	Урманнарда янгын куркынычсызлыгы. Урман янгыннарын кисәтү	«Урманнарны янгынга каршы кору нормативларын раслау турында» 2012 елның 27 апрелдәге 174 номерлы боерык, «Урманнарның табигый янгын куркынычы классификациясен һәм, һава торышына карап, урманнарда табигый янгын куркынычы классификациясен раслау турында» 2011 елның 5 июлендәге 287 номерлы боерык
Россия Федерациясе субъекты норматив актлары		

РФ Урман кодексы статьясы	РФ Урман кодексында каралган	Норматив актлар
1	2	3
82, 83 ст.	<p>Урман мөнәсәбәтләре өлкәсендә Россия Федерациясе субъектлары дәүләт хакимияте органнары вәкаләтләре.</p> <p>Урман мөнәсәбәтләре өлкәсендә Россия Федерациясе дәүләт хакимияте органнарының аерым вәкаләтләрен Россия Федерациясе субъектлары дәүләт хакимияте органнарына тапшыру</p>	<p>«Татарстан Республикасында урманнардан файдалану турында» 2008 елның 22 маендагы 22-ТРЗ номерлы Татарстан Республикасы Законы,</p> <p>Татарстан Республикасы Президентының «Татарстан Республикасы Урман планын раслау турында» 2018 елның 24 декабрдәгә ПУ-880 номерлы Указы,</p> <p>Татарстан Республикасы Министрлар Кабинетының «2014-2020 елларга Татарстан Республикасы урман хужалыгын үстерү» дәүләт программасын раслау турында» 2013 елның 30 июлендәгә 531 номерлы карары;</p> <p>Татарстан Республикасы Министрлар Кабинетының «Төбәк әһәмиятендәгә яки Татарстан Республикасының муниципальара әһәмиятендәгә гомуми файдаланудагы автомобиль юллары исемлеген раслау турында» 2017 елның 29 августындагы 617 номерлы карары</p>
		<p>Татарстан Республикасы Тарифлар буенча дәүләт комитетының «Татарстан Республикасында шәхси ихтыяжлар өчен урман утыртмаларын сату-алу шартнамәсе буенча гражданнар өчен түләү ставкалары билгеләү турында» 2017 елның 27 февралендәгә 9-1/нпс номерлы карары</p>

1 БҮЛЕК. ГОМУМИ МӨГЪЛҮМАТЛАР

1.1. Урманчылыкка кыскача сыйфатлама

1.1.1. Урманчылыкның аталышы һәм урнашкан урыны

Татарстан Республикасы Урман хужалыгы министрлыгының Кызыл Йолдыз урманчылыгы (алга таба – урманчылык) Татарстан Республикасының үзәк өлешендә Кукмара, Мамадыш, Балык Бистәсе, Саба һәм Теләче районнары территориясендә урнашкан.

Урманчылык конторасы Балык Бистәсе районы үзәгеннән 45 чакрым ераклыкта, Чулман елгасы ярында, Татарстан Республикасы башкаласы Казан шәһәреннән 100 чакрымдагы Кызыл Йолдыз урман хужалыгы бистәсендә урнашкан.

Урманчылык территориясенә төньяктан көньякка таба озынлыгы – 52 чакрым, көнчыгыштан көнбатышка таба – 73 чакрым.

Урманчылыкның почта адресы: 422667, Татарстан Республикасы, Балык Бистәсе районы, Алан-Полян п/б, Кызыл Йолдыз урман хужалыгы пос., Парковая урамы, 9, тел. 8-(84361) 32-2-21, E-mail: Kzyl-yulduzles.Gbu@tatar.ru.

1.1.2. Урманчылыкның, кишәрлек урманчылыкларының гомуми мәйданы, урманчылык территориясенә районнар буенча бүленеше

Урманчылык территориясенә муниципаль берәмлекләр буенча бүленеше 1 нче таблицада китерелде.

1 нче таблица

Урманчылык төзелеше

№ п/п	Кишәрлек урманчылыгының атылышы	Урман кварталларының номерлары	Административ район	Гомуми мәйданы, га
1	2	3	4	5
1	Әбде	8	Кукмара	17
		1-4	Саба	216
		68-71, 76	Теләче	117
		5-7, 9-67, 72-75	Мамадыш	11996
	Жәмгысе			12346
2	Арыш	146 нчы өлеше	Питрәч	4
		42-63, 66, 67	Теләче	2674
		1 - 41, 64, 65, 68-145, өлеше: 146, 147-169, 171-	Балык Бистәсе	10340

№ п/п	Кишәрлек урманчылыгының атылышы	Урман кварталларының номерлары	Административ район	Гомуми мәйданы, га
1	2	3	4	5
		173, 176-184		
	Жәмгысе			13018
3	Котлы Бөкәш	9-85	Балык Бистәсе	7370
	Жәмгысе			7370
4	Теләче	1-28, 85-97	Теләче	3562
		29-44, 50-54, 60-84	Балык Бистәсе	6306
	Жәмгысе			9868
	Урманчылык буенча барлыгы			42602
	шул исәптән районнар буенча		Питрәч	4
			Кукмара	17
			Саба	216
			Теләче	6353
			Мамадыш	11996
			Балык Бистәсе	24016

Урманчылыкның урман фонды төньяктан Саба урманчылыгы белән чиктәш булып тора, көнчыгышта – Мамадыш урманчылыгы һәм Кама урманчылыгы, көнбатышта – Татарстан Республикасы Лаеш, Питрәч һәм Теләче районнары белән, көньяктан Куйбышев сусаклагычына барып тоташа. Урманчылык территориясе буйлап Нысе, Мишә елгалары һәм күпләгән санда кече елгалар, чишмәләр ага. Территорияләрендә урман фонды урнашкан районнарның урман белән капланган өлеше 15% тәшкил итә.

Урманчылык территориясе бүлөп күрсәтелгән Татарстан Республикасы 1 номерлы карта-схемада күрсәтелде.

Карта-схема № 1

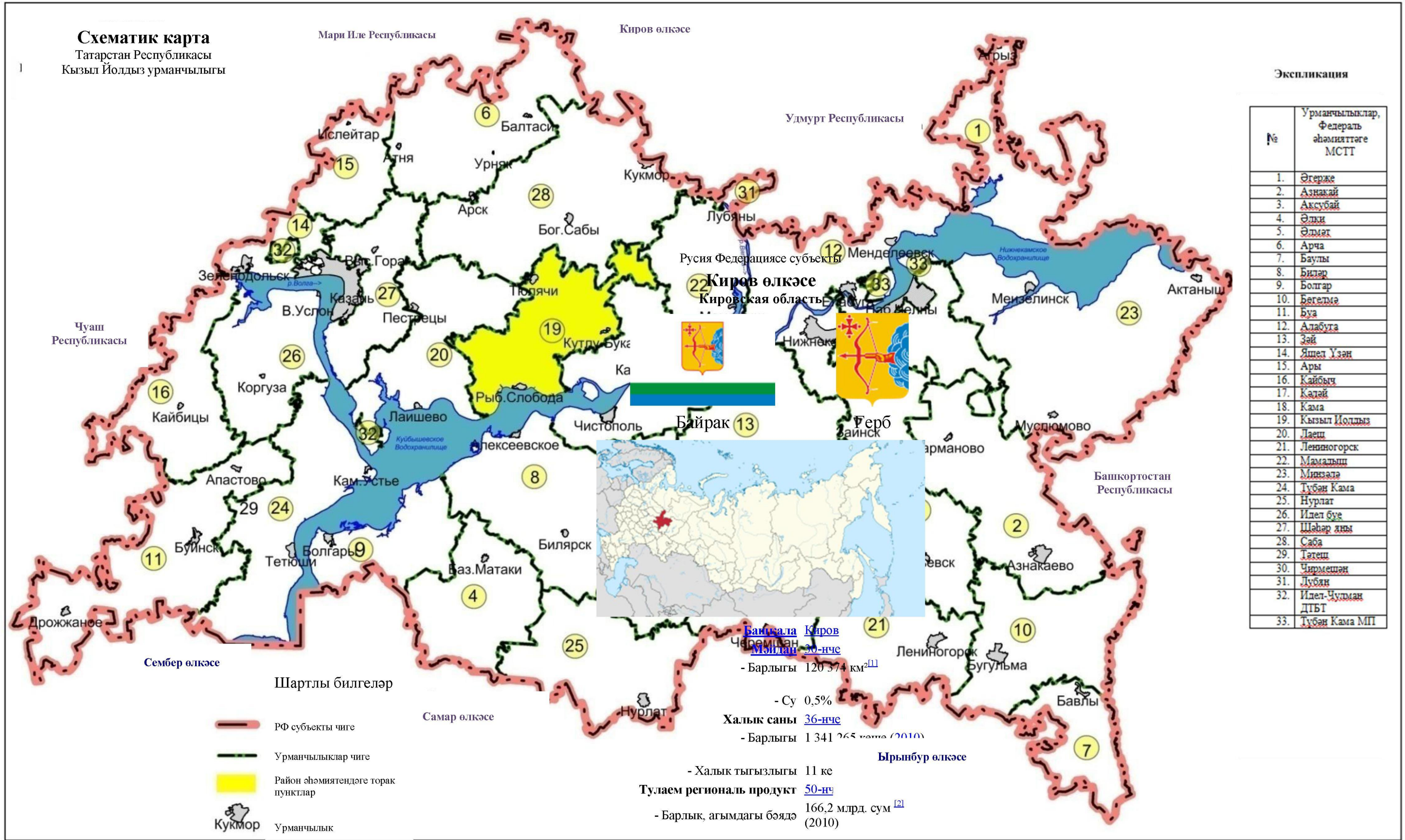

1.1.3. Урманчылык урманнарының урман үсү зоналарына, урманлы районнарга һәм урман яклау зоналарына һәм урман-орлык районнарына бүленеше

Федераль урман хужалыгы агентлыгының «Россия Федерациясе Урман үсү зоналары исемлеген һәм Россия Федерациясе Урманлы районнар исемлеген раслау турында» 2014 елның 18 августындагы 367 номерлы боекы белән расланган урман үсү районнары бүленешенә ярашлы рәвештә урманчылык территориясе Россия Федерациясенң Европа өлешендәге ылыслы-киң яфраклы урманнар зонасының ылыслы-киң яфраклы (катнаш) урманнар районуна кертелгән (2 нче таблица).

2 нче таблица

Урманчылык урманнарының урман үсү зоналарына һәм урманлы районнарга бүленеше

№ п/п	Кишәрлек урманчылыкларының атылышы	Урман үсемлекләре зонасы	Урманлы район	Урман яклау районнарына бүленеш зонасы	Урман-орлык буенча районнарга бүленеш зонасы	Урман кварталлары исемлеге	Мәйданы, га
1	2	3	4	5	6	7	8
1.	Әбде	Ылыслы-киң яфраклы урманнар	Россия Федерациясенң Европа өлешендәге ылыслы-киң яфраклы (катнаш) урманнар району	Урман патологиясе буенча уртача куркыныч	Нарат өчен – 2 чыршы – 4, карагай – 3, имән – 2	1 - 76	12346
2.	Арыш					1-169, 171-173, 176-184	13018
3.	Котлы Бөкәш					9 - 85	7370
4.	Теләче					1-44, 50-54, 60-97	9868
Барлығы							42602

Урманчылык территориясенң һәм кишәрлек урманчылыкларының урман үсү районнарына һәм урманлы районнарга бүленеше 2 номерлы карта-схемада күрсәтелде.

1.1.4. Урманчылык урманнарының кварталлар яисә аларның өлешләре буенча максатчан билгеләнеше һәм яклаучы урман категорияләре буенча бүленеше, шулай ук яклаучы, эксплуатация һәм резерв урманнарын бүлеп чыгару нигезләре

3 нче таблица

Урманнарның максатчан билгеләнеше һәм яклаучы урман категорияләре буенча бүленеше

Урманнарның максатчан билгеләнеше	Кишәрлек урманчылыгы	Кварталларның яки өлешләренең номерлары	Майданы, га	Урманнарны максатчан билгеләнеше буенча бүлү нигезләре
1	2	3	4	5
Барлыгы урманнар, шул исәптән	Әбде		12346	
	Арыш		13018	
	Котлы Бөкәш		7370	
	Теләче		9868	
	Жәмгысе		42602,0	
1. Яклаучы урманнар, барлыгы, шул исәптән	Жәмгысе		11444	РФ Урман кодексы, 102 ст. «Татарстан Республикасы территориясендә урманнарны кыйммәтле, эксплуатация урманнарына кертү һәм аларның чикләрен билгеләү турында» 2010 елның 16 июнендәге 232 номерлы Рослесхоз боерыгы
1.1. су саклау зоналарында урнашкан урманнар	Әбде	квартал өлешләре: 5, 7, 9, 14, 16, 17, 22, 23, 25, 26, 28, 29, 31, 32, 35, 37, 38, 41-46, 48-62, 65, 67, 68, 69, 72-75	607	РФ Урман кодексы, 102 ст. РФ Су кодексы, 65 ст.
	Арыш	квартал: 134,	978	

Урманнарның максатчан билгеләнеше	Кишәрлек урманчылыгы	Кварталларның яки өлешләренең номерлары	Майданы, га	Урманнарны максатчан билгеләнеше буенча бүлү нигезләре
1	2	3	4	5
		квартал өлешләре: 2, 4, 7, 14, 15, 17, 20-23, 26, 27, 30, 31, 37, 45, 54-56, 60-62, 65, 66, 77, 81, 85, 86, 88, 90, 105, 106, 110, 115, 130-134, 137, 138, 142, 144, 151, 155-158, 160, 161, 164-169, 171, 173		
	Котлы Бөкәш	квартал өлешләре: 9, 15, 16, 25, 28-31, 42, 45, 48-50, 65, 68, 70, 72, 74, 79, 82, 83	155	
	Теләче	квартал: 93, квартал өлешләре: 1, 13, 22, 30, 31, 39, 44, 53, 60, 67, 72, 74-76, 87-92, 96, 97	246	
	Жәмгысе		1986	
1.2. табигый һәм башка төр объектларны яклау вазыйфасын үтәүче урманнар, барлыгы, шул исәптән	Жәмгысе		1516	
1.2.1. гомуми файдаланудагы т/ю, гомуми	Әбде	квартал өлешләре: 22-24, 26, 27, 70, 71	164	РФ Урман кодексы, «Татарстан

Урманнарның максатчан билгеләнеше	Кишәрлек урманчылыгы	Кварталларның яки өлешләренең номерлары	Мәйданы, га	Урманнарны максатчан билгеләнеше буенча бүлү нигезләре
1	2	3	4	5
файдаланудагы федераль а/юллары, гомуми файдаланудагы автомобиль юллары буйларында урнашкан яклаучы урман полосалары	Арыш	квартал өлешләре: 8, 9-16, 19-21, 44-47, 49-52, 57, 74-76, 78, 80, 87-90, 93, 96, 106, 110, 130, 133, 143, 146, 149, 151, 153, 160, 164-169, 172, 178, 182	797	Республикасы территориясендә урманнарны кыйммәтле, эксплуатация урманнарына кертү һәм аларның чикләрен билгеләү турында» 2010 елның 16 июнендәге 232 номерлы Рослесхоз боерыгы Татарстан Республикасы Министрлар Кабинетының «Төбәк әһәмиятендәге яки Татарстан Республикасының муниципальара әһәмиятендәге гомуми файдаланудагы автомобиль юллары исемлеген раслау турында» 2017 елның 29 августындагы 617 номерлы карары
	Котлы Бөкәш	квартал өлешләре: 28, 30, 32-34, 37, 38, 48, 49, 56, 57, 59-62, 67-69, 79, 82	476	
	Теләче	квартал өлешләре: 5-7, 20, 80, 85, 87, 96	79	
	Жәмгысе		1516	
1.3. кыйммәтле урманнар, барлыгы, шул исәптән	Жәмгысе		7942	
1.3.1. су объектлары буйларында урнашкан	Әбде	–	–	«Татарстан Республикасы территориясендә урманнарны
	Арыш	кварталлар: 116-118, 120, 140, квартал	366	

Урманнарның максатчан билгеләнеше	Кишәрлек урманчылыгы	Кварталларның яки өлешләрнең номерлары	Мәйданы, га	Урманнарны максатчан билгеләнеше буенча бүлү нигезләре
1	2	3	4	5
тыюлыклы урман полосалары		өлешләр: 143		кыйммәтле, эксплуатация урманнарына кертү һәм аларның чикләрен билгеләү турында» 2010 елның 16 июнендәге 232 номерлы Рослесхоз боерыгы
	Котлы Бөкәш	–	–	
	Теләче	–	–	
	Жәмгысе		366	
1.3.2. уылдык чөчү урыннарын саклаучы урман полосалары	Әбде	–	–	РФ Урман кодексы, РСФСР Министрлар Советының «Сөләйман һәм мәрсин балыкларының уылдык чөчү урыннары булып торган елгалар, аларның кушылдыклары һәм башка сулыклар исемлекләрен раслау турында» 1973 елның 26 октябрдәге 554 номерлы карары, «Татарстан Республикасы территория-сендә урманнарны кыйммәтле, эксплуатация урманнарына кертү һәм аларның
	Арыш	кварталлар: 135, 136, 141, квартал өлешләр: 130-133, 137, 138, 142, 144	534	
	Котлы Бөкәш	–	–	
	Теләче	–	–	
	Жәмгысе		534	

Урманнарның максатчан билгеләнеше	Кишәрлек урманчылыгы	Кварталларның яки өлешләренең номерлары	Майданы, га	Урманнарны максатчан билгеләнеше буенча бүлү нигезләре
1	2	3	4	5
				чикләрен билгеләү турында» 2010 елның 16 июнендәге 232 номерлы Рослесхоз боерыгы
1.3.3. эрозиягә каршы урманнар	Әбде	квартал 8	17	«Татарстан Республикасы территориясендә урманнарны кыйммәтле, эксплуатация урманнарына кертү һәм аларның чикләрен билгеләү турында» 2010 елның 16 июнендәге 232 номерлы Рослесхоз боерыгы
	Арыш	кварталлар: 92, 97, 111, 113, 119, квартал өлешләре: 65, 93, 96, 106, 110	318	
	Котлы Бөкәш	–	–	
	Теләче	квартал 28	58	
	Жәмгысе		393	
1.3.4. дала, ярымдала, урман даласы, урман-тундра зоналарында, чүлләрдә, тауларда урнашкан урманнар	Әбде	кварталлар: 1-4, 12, 13, 18, 19, 76, квартал өлешләре: 68-71	817	«Татарстан Республикасы территориясендә урманнарны кыйммәтле, эксплуатация урманнарына кертү һәм аларның чикләрен билгеләү турында» 2010 елның 16 июнендәге 232 номерлы Рослесхоз боерыгы
	Арыш	кварталлар: 39-42, 63, 64, 68-73, 79, 82-84, 91, 94, 95, 98-104, 107-109, 112, 114, 121-129, 139, 145, 147, 148, 150, 152, 154, 159, 162, 163, 176, 177, 179-181, 183, 184, квартал өлешләре: 57, 74-78, 80, 81, 85-90, 105, 115, 146, 149, 151,	4386	

Урманнарның максатчан билгеләнеше	Кишәрлек урманчылыгы	Кварталларның яки өлешләрнең номерлары	Майданы, га	Урманнарны максатчан билгеләнеше буенча бүлү нигезләре
1	2	3	4	5
		153, 155-158, 160, 161, 164-169, 171-173, 178, 182		
	Котлы Бөкәш	кварталлар: 39, 71, 73, 75-78, 80, 81, 84, 85, квартал өлешләре: 37, 38, 70, 72, 74, 79, 82, 83	506	
	Теләче	кварталлар: 2-4, 86, 94, 95, квартал өлешләре: 1, 5-7, 85, 87-92, 97	940	
	Жәмгысе		6649	
2. Эксплуатация урманнары	Әбде	кварталлар: 6, 10, 11, 15, 20, 21, 30, 33, 34, 36, 39, 40, 47, 63, 64, 66, квартал өлешләре: 5, 7, 9, 14, 16, 17, 22-29, 31, 32, 35, 37, 38, 41-46, 48-62, 65, 67, 72-75	10741	РФ Урман кодексы, «Россия Федерациясе Урман кодексын гамәлгә кертү турында» 2006 елның 4 декабрендәге 201-ФЗ номерлы федераль закон, «СССР Союзы дәүләт фонды урманнарында диләнкеләрне аерып чыгару тәртибе турында һәм 1943 елга диләнке фонды турында» 1943 елның 23 апрелендәге 430 номерлы СССР ХКС карары, «Татарстан Республикасы
	Арыш	кварталлар: 1, 3, 5, 6, 18, 24, 25, 28, 29, 32-36, 38, 43, 48, 53, 58, 59, 67, квартал өлешләре: 2, 4, 7-17, 19-23, 26, 27, 30, 31, 37, 44-47, 49-52, 54-56, 60-62, 66	5639	
	Котлы Бөкәш	кварталлар: 10-14, 17-24, 26, 27, 35, 36, 40, 41, 43, 44, 46, 47, 51-55, 58, 63, 64, 66,	6233	

Урманнарның максатчан билгеләнеше	Кишәрлек урманчылыгы	Кварталларның яки өлешләрнең номерлары	Майданы, га	Урманнарны максатчан билгеләнеше буенча бүлү нигезләре
1	2	3	4	5
		квартал өлешләре: 9, 15, 16, 25, 28-34, 42, 45, 48-50, 56, 57, 59-62, 65, 67-69		территориясендә урманнарны кыйммәтле, эксплуатация урманнарына кергү һәм аларның чикләрен билгеләү турында» 2010 елның 16 июнендәге 232 номерлы Рослесхоз боерыгы
	Теләче	кварталлар: 8-12, 14-19, 21, 23-27, 29, 32-38, 40-43, 50-52, 54, 61-66, 68-71, 73, 77-79, 81-84, квартал өлешләре: 13, 20, 22, 30, 31, 39, 44, 53, 60, 67, 72, 74-76, 80	8545	
	Жәмгысе		31158	

1.1.5. Урманчылык территориясендә урман фонды жирләре составыннан урманлы һәм урмансыз жирләргә сыйфатлама

4 нче таблица

Урманчылык территориясендә урман фондының урманлы һәм урмансыз жирләренә сыйфатлама

Жирләрнең категориясе	Урманчылык буенча барлыгы	
	майданы, га	%
1	2	3
Жирләрнең гомуми майданы	42602	100
Урманлы жирләр, барлыгы	41547	97,5
урман үсемлекләре каплаган жирләр, барлыгы	40701	95,5
шул исәптән урман культуралары	14623	34,3
урман үсемлекләре белән капланмаган жирләр, барлыгы	846	2,0
шул исәптән		
тоташмаган урман культуралары	457	1,1
урман питомниклары; плантацияләр	31	0,1
табигый аралыклар	–	–
урман торгызу фонды, барлыгы	358	0,8
шул исәптән		

Жирләрнең категориясе	Урманчылык буенча барлыгы	
	мәйданы, га	%
1	2	3
көөкләр	–	–
һәлак булган агачлыктар	144	0,3
кисентеләр	70	0,2
ачык, ташландык урыннар	144	0,3
Урмансыз жирләр, барлыгы	1055	2,5
шул исәптән		
сөрүлекләр	11	–
печән чабу урыннары	151	0,4
утлавыктар, болыннар	14	–
сулар	138	0,3
юллар, ызаннар	407	1,0
утарлар һ.б.	66	0,1
сазлар	19	0,1
комнар	1	–
башка төрле жирләр	248	0,6

1.1.6. Гамәлдәге һәм проектлана торган махсус сакланучы табигый территорияләргә һәм объектларга, аларны оештыру, экологик челтәрләрен үстерү, биотөрлелеген саклау планнарына сыйфатлама

Хокукый режим РФ УК 103 ст. белән билгеләнә. Бу жирләр әйләнештән алынган яки әйләнешендә чикләнгән (РФ ЖК 27 ст.).

Махсус сакланучы табигый территорияләрдә тыела яисә рөхсәт ителә, гамәлгә ашырыла торган конкрет эшчәнлек төрләре, шул исәптән урманнардан файдалану, аларны саклау, яклау яисә яңадан житештерү өлкәсендә, РФ ЖК, РФ УК, «Махсус сакланучы табигый территорияләр турында» 1995 елның 14 мартындагы 33-ФЗ номерлы федераль закон, шулай ук аларны үтәү өчен чыгарылган Татарстан Республикасы норматив хокукый актлары белән билгеләнә.

Урманчылык территориясендә гамәлдәге һәм проектлана торган махсус сакланучы табигый территорияләр юк.

1.1.7. Илкүләм мирас буенча проектлана торган урманнарга сыйфатлама

Татарстан Республикасы территориясендә сыйфатламалары буенча илкүләм мирас урманнарына кертү өчен тиешле урманнар юк.

1.1.8. Диләнке эшләрен гамәлгә ашырганда сакланучыга тиешле биологик күптөрлелек төрләрен һәм буфер зоналары зурлыклары исемлеге

Биологик күптөрлелекне саклау – урман хужалыгы эшчәнлеген алып баруда зарури шарт. Ул яклаучы урманнарда, махсус сакланучы урман кишәрлекләрендә генә түгел, ә диләнке эшләре гамәлгә ашырылганда да тәэмин ителергә тиеш.

Урман кишәрлекләрендә кисү эшләре уздырылганда тереклек итү тирәлеге шартлары шактый үзгәрә. Үсеш алуның үзгәргән шартларында, яна шартларга хас булганча, бары тик урман биоценозлары гына яши ала, шуңа күрә тереклек тирәлеген тамырдан үзгәртә торган тоташ кисүләр барышында биотопларны (биоценоз биләгән киңлекләренң абиотик факторлары буенча беришлеләренә карата) максималь саклау мөһим.

Үсемлекләренң һәм хайваннарның урман төрләре тереклек итә торган шартлар төрлеләгән саклау өчен диләнкеләрне аерып чыгарганда һәм таксацияләгәндә әһәмиятле биотоплар (әһәмиятле объектлар) – кисү эшләре кагылмый торган һәм биотөрлелекне саклау өчен әһәмиятле булган, зур булмаган жир кишәрлекләре аерып чыгарыла, ә диләнкеләр эшләнгәндә, – саклана.

Аларның булуы билгеле бер дәрәжәдә табигый жиңмерелү нәтижәләрен имитацияләргә булыша, киселгән урыннарда урман тирәлеген сакларга һәм торгызырга ярдәм итә. Әлеге объектлар Россия Кызыл китабына һәм/яки төбәкләрдәге Кызыл китапларга кертелгән, сирәк очраучы һәм зәгыйфь тере организм төрләренң потенциалы тереклек итү урыннары булып тора.

Диләнке эшләрен гамәлгә ашырганда сакланырга тиешле биологик күптөрлелек объектларының һәм буфер зоналарының нормативлары һәм параметрлары 20 нче таблицада чагылдырылды.

20 нче таблица

Диләнке эшләрен гамәлгә ашырганда сакланырга тиешле биологик күптөрлелек объектларының һәм буфер зоналарының нормативлары һәм параметрлары

№ п/п	Биологик күптөрлелек объектларының аталышы	Биологик күптөрлелек объектларына сыйфатлама	Буфер зоналарының күләмнәре (зарурлык булганда)
1	2	3	4
1	Даими һәм вакытлы су агымнары	Су агымының аерым ачык күренеп тора торган үзәнә. Вакытлы су агымы даими рәвештә су басу эшләре буенча ачыкланырга мөмкин. Кору жәйдә су агымы кибергә мөмкин.	Әгәр нормативларда башкача билгеләнмәсә, даими су агымнары өчен киңлеге кимендә 50 м, вакытлы су агымнары үзәннәре буйлап кимендә 20 м буфер зоналары билгеләнә. Буфер зонасы инде урман баскан тугайлык булырга тиеш түгел һәм су агымы үзәннен башлап яисә урмансыз тугайлыктан башлап һәр ягыннан үлчәнә. Искәрмә: буфер зонасына мәжбүри рәвештә сөзәк таулар һәм тамыр токымнары чыккан урыннар кертелергә тиеш.
2	Кизләүләр (чишмәләр), грунт	Төптә кизләүләр аерылып торырга мөмкин, яисә су таудан агучы чишмә	Чишмәләр буйлап (алар чыккан урыннар тирәли)

	сулары чыгу урыннары	рәвешендә агып чыга. Чишмә карст бүрәнкәсеннән агып чыгарга мөмкин.	киңлеге кимендә 50 м буфер зоналары аерыла. Дәвалану яисә савыктыру максатларында файдаланыла торган, шулай ук зиярәт кылу объекты булып хезмәт итүче (изгеләр чишмәсе) чишмәләр тирәли буфер зонасы киңәйтелергә мөмкин – хосусый тәртиптә билгеләнә.
3	Сазланган уйсулыклар һәм вакыты-вакыты белән су баса торган урыннар	Кишәрлек артык дымланган: су өслеккә чыккан яисә аяк белән басканда күренә. Объект чикләрендә – артык дымланган урман типларының туфрак катламы. Кырые буйлап, шулай ук объектлар чикләрендә агачлар юк яисә үләнә аз булган агачлыклар белән бирелә.	Су баса торган кишәрлек кырые буйлап су өслектә тора яисә басканда чыга. Рельефта түбәнрәк урында, туфрак өсте капламы чигендә, чиге буйлап туфрак өсте катламы һәм агачлыклар сыйфатында.
4	Күлләрнең, сазларның һәм башка ачык урыннарның ярлары буйлап урман кашаклары, сазлыкларда зур булмаган утраулар	Ачык киңлекләрнең (күлләр, сазлар, болыннар) ярларында урман кашакларын аерып чыгару урман корылышы буенча яклаучы полоса билгеләнмәгән очракта башкарыла.	Киңлеге кимендә 50 м урман кашагы күл суыннан алып яисә ачык башка урын киселешеннән башлап үлчәнә. Ләкин, әгәр күлдә утраучык яисә сазланган урын булса, буфер зонасын каты яр кырыеннан яисә сазлык яки ачык территория кырыеннан башлап үлчиләр. Шулай ук сазлык белән әйләндереп алынган зур булмаган (0.5 га кадәр) утраулар да билгеләнә. Искәрмә: әгәр әлеге күл яисә сазлык хайваннарның сезонлы туплану һәм үрчү урыны, сирәк очраучы һәм нәзберек төрләрнең фактта тереклек итү урыны булып торса, ул очракта буфер зонасы киңәйтелергә тиеш
5	Чокырлар, су агымнарының тирән үзәнлекләре, башка төрле сөзәклекләр	Су агымнарының тирән кергән үзәнлекләре һәм чокырлар – тауның текәлеге 10° башланып киткәндә. Башка текә таулар (киртләчләр, текә ярлар) – тауның текәлеге кимендә 20° булганда.	Нормативларда башкача билгеләнмәсә, сөзәк тау өсте һәм асты буйлап киңлеге кимендә 15-20 метрлы буфер зоналары билгеләнә. Сөзәк тауның үзе һәм буфер зонасы әһәмиятле объект булып тора.
6	Төп токымнарның, урман белән капланган калкулыкның шәрә урыннары, известьлы токым,	Азкуәтле туфрак үсемлекләре белән капланган, төп токымнар шәрәләнә торган урыннар Таш чәчелгән урыннар – төрле зурлыктагы һәм шомалыктагы ташлар жыелмасы. Тау битләрендә, тау	Объект кишәрлекнең төп токымнары шәрәләнгән чиге буйлап яисә таш чәчелгән урын чиге буйлап билгеләнә. Таш чәчелгән, төп токымнар шәрәләнгән урын, дюна

	ачык комлы кишэрлеклэр, дюналар, таш чэчелгэн урыннар	киртлэчлэрендэ, ярларда һәм алар янэшәсендә еш очрый. Ташлы һәм шәрәлэнгән урыннар аз куәтле туфрак үсемлекләре белән капланырга мөмкин. Комлы дюналар өлешчә аз куәтле туфрак-үсемлек катламы белән ныгытылырга мөмкин.	комплексы кырыеннан киңлеге кимендә 20 метрлы буфер зонасы билгеләнә.
7	Аерым зур йомры ташлар һәм кантарлар	Лишайниклар һәм үсемлекләр белән капланган аерым зур йомры ташлар (2 м ³ башлап) һәм кантарлар.	Аерым зур йомры ташларны майданлы объектны билгеләмичә генә билгеләргә була, аларның тупланышы майданлы объект буларак билгеләнә
8	Карст элементлары	Известькатнашмалы токым ятмалары якин уткан урыннарда ярыклар, бүрәнкэләр, юкка чыга торган су агымнары һәм сулыклар, коры үзәнлекле сазлыклар. Известьташның калын катламының су белән былган куышлыклары. Өслегендә уйсулыклар, жимерек, ярык урыннар күренә. Карст элементлары белән чишмэләр, кизләүле сазлыклар бәйлә булырга мөмкин. Өслегендә шәрәлэнгән известьташлар күренергә мөмкин.	Объект тирәли уйсулык, куышлык кырыеннан киңлеге кимендә 20 метрлы буфер зонасы билгеләнә.
9	Ачык һәм ярымачык урыннар	Урман белән капланмаган урыннар: зур булмаган аланлыклар, сирәклекләр, болынлыклар һ.б. (шул исәптән сазлыкланган). Агачларның тулылыгы 0,4 ким. Запасы 50 м ³ /га ким.	Чиге буйлап агачлар арасында (тулылыгы һәм запасы ким булган кишәрлек)
10	Таркалу тәрәзэләре чыбык-чабык һәм жил аударган агачлар-туфрак комплекслары белән тупланган.	Төрле токымга караган, төрле таркалу стадияләрендәге чыбык-чабыклар (диаметры 20 см башлана). Жил аударган агачлар-туфрак комплекслары (ВПК) – зур агачларның тамыр системасы һәм туфракның өске катламнары белән бергә авуы нәтижәсе.	Таркалу тәрәзэләрен табигый яңару төркемнәре, шулай ук башка объектлар белән берлектә билгеләү максатка ярашлы була. Билгеләү эше объект чикләре буенча башкарыла.
11	Коры-сары, биек түмәрләр, куышлы агачлар, берән-сәрән ятучы зур чыбык-чабыклар	Төрле токымнардан зур күләмле (диаметры 20 см башлана торган) коры-сары. Куышлы һәм тукран тукыган эзләре булган коры-сары аеруча кыйммәтле була. 2-5 м биеклегендәге һәм 20 см зуррак диаметрлы табигый эре түмәрләр. Куышлы агачлар. Төрле токымга караган, төрле таркалу стадияләрендәге чыбык-чабыклар (диаметры 20 см башлана).	Диләнке эшлэгәндә куркыныч тудырмый торган коры-сарыны саклау максатка ярашлы була. Коры-сарылы һәм куышлы тере агачлар зарури сакланырга тиеш.
12	Күп еллык агачлар	Берән-сәрән күп еллык агачлар,	Күп еллык, янгынга каршы

	Һәм аларның чәчәкләкләре, жыйнак биологик кыйммәтле урыннар	аларның чәчәкләкләре һәм жыйнак биологик кыйммәтле кишәрлекләр.	корытылган наратлар, карт усак, кара зирек, кәжә талы аеруча кыйммәтле. Агачларның ябалдашы яхшы үсеш алган һәм жылга каршы торырга сәләтле булырга тиеш. Күп еллык агачларның чәчәкләкләре һәм жыйнак биологик кыйммәтле өлешләре составында агачларны саклау оптималь булып тора.
13	Төбәк өчен сирәк токым агачлары	Киң яфраклы токым агачлары: имән, корычагач, карама, өрәңге, юкә.	Сирәк токым агачларының жыйнак төркемнәрен һәм шушы токымнарға караучы берән-сәрән агачларны үз эченә алган чәчәкләкләр саклана.
14	Сирәк һәм терлек азыгы булган куаклыклар	Чикләвек куагы, артыш, миләш, гөлжимеш, зелпе куаклары һ.б.	Сөйрәнмәләрдән башка саклана.
15	Яңартылуның гамәлдәге төркемнәре	Киселгән урыннарда үсеш алырга мөмкин булган ышанычлы үренте төркемнәре. Дренажланган урыннарда агач чыбылдыгы тәрәзәләрендә яңартылу төркемнәре, зур коры-сары тупланган урыннарда чыршы шытымы.	Үренте чәчәкләкләре яңартылуның югары тыгызланган өлеше чикләре буенча билгеләнә
16	Сирәк очраучы һәм нәзберек үсемлекләренң һәм гөмбәләренң тереклек итү урыннары	Россия Федерациясе Кызыл китабына һәм/яисә төбәк Кызыл китабына кертелгән сирәк очраучы һәм нәзберек үсемлек һәм гөмбә төрләренң яңа ачыкланган даими тереклек итү урыннары.	Төрләренң биологиясе һәм экологик таләпләре нигезендә билгеләнә. Күпчелек сирәк төрләрен билгеләве авыр булганга күрә, сирәк төр һәм аларны саклау өчен зарури чикләр булу-булмавын тәгаенләштерү өчен биология белгеченә мөрәжәгать итәргә киңәш ителә. Әгәр бер нөсхә яисә затларның жыйнак төркеме ачыкланса, алар тирәли киңлеге кимендә 50 метрлы буфер зонасын билгеләргә кирәк.
17	Куышлы агачлар	Берән-сәрән тере яки куышлы коры агачлар.	Аерым агачлар яки агач төркемнәре рәвешендә жылга каршы торучанлыкны, бөжәк ашаучы кошларны күчерү урыннарын тәэмин итү өчен, шулай ук башка кыйммәтле объектлар составында саклана
18	Зур оялыклары булган агачлар	Зур оялыклары булган агачлар саклана, диаметрында 1 метрдан зуррак оялар, шулай ук эре оялар	1 м һәм аннан зуррак диаметрлы оялар өчен буфер зонасының киңлеге - 500 м

моннан тыш кышкы юллар	38,9	0,5	3,2	35,2	38,9	–	–	–	–
---------------------------	------	-----	-----	------	------	---	---	---	---

Урманчылык территориясендә булган уртак файдаланудагы барлык автомобиль юллары һәм урман хужалыгы юллары агач материалы саты һәм эшкәртү урыннарына чыгару юллары булып хезмәт итә.

Жирдән катнаш файдаланучылар белән чик озынлыгы – 550 км.

Квартал ызаннарының озынлыгы – 490 км.

Урман юлларының гомуми озынлыгы – 352 км.

Гамәлдәге урман инфраструктурасы объектлары 261 км озынлыгында агач кисүне һәм квартал ызаннарын чистартуны һәм 580 данә күләмендә квартал баганалары урнаштыруны таләп итә.

Урман эшкәртү инфраструктурасы (әзерләнган агач материалын эшкәртү объектлары, биоэнергетика объектлары һәм башкалар) агач материалы белән башка төрле урман ресурсларын эшкәртү өчен төзелә. РФ УК 14 статьясы нигезендә якланучы урманнарда урман эшкәртү инфраструктурасын оештыру тыела.

Урманчылык территориясендә урман эшкәртү объектлары юк.

Урман инфраструктурасы төзүгә бәйле булмаган объектларны урман фонды жирләрендә төзү, үзгәртеп кору һәм эксплуатацияләү РФ УК 21 статьясына нигезләнеп гамәлгә ашырыла.

Урманчылык территориясендә урман инфраструктурасын төзүгә бәйле булмаган чираттагы объектлар бар:

урман хужалыгы билгеләнешендәге автомобиль юллары – 334,6 км, шул исәптән грунтлы – 292,9 км, агач ташу магистральләре – 4,2 км, моннан тыш кышкы юллар – 38,9 км;

ЛЭП озынлыгы – 21 км;

телефон линияләре озынлыгы – 0,2 км.

Территориаль планлаштыру схемасы буенча урманчылык территориясендә өстәмә объектлар планлаштырылмый. Башка категориягә караган, урманнар урнашкан жирләрдә урман инфраструктурасы булдыруга бәйле булмаган объектларны төзү, үзгәртеп кору һәм эксплуатацияләү урманнарның максатчан билгеләнеше буенча башка федераль законнарда каралган очрактарда рөхсәт ителә.

РФ ТРЭМның 2014 елның 1 декабрендәге 528 номерлы боерыгы белән расланган Урманнарда агач материалын һәм бүтән урман ресурсларын эшкәртү өчен файдалану кагыйдәләре нигезендә яклаучы урманнарда һәм махсус якланучы урман кишәрлекләрендә урман эшкәртү инфраструктурасы объектларын урнаштыру рөхсәт ителми.

Урманнарны максатчан билгеләнеше буенча, гамәлдәге һәм проектлана торган махсус сакланучы табигать территорияләрен, урман, урман эшкәртү инфраструктурасы объектларын, урман инфраструктурасы булдыруга бәйле булмаган объектларны тамгалап, кварталлар буйлап бүлгәләнеше 3 номерлы карта-схемада күрсәтелде.

3 нче карта-схема

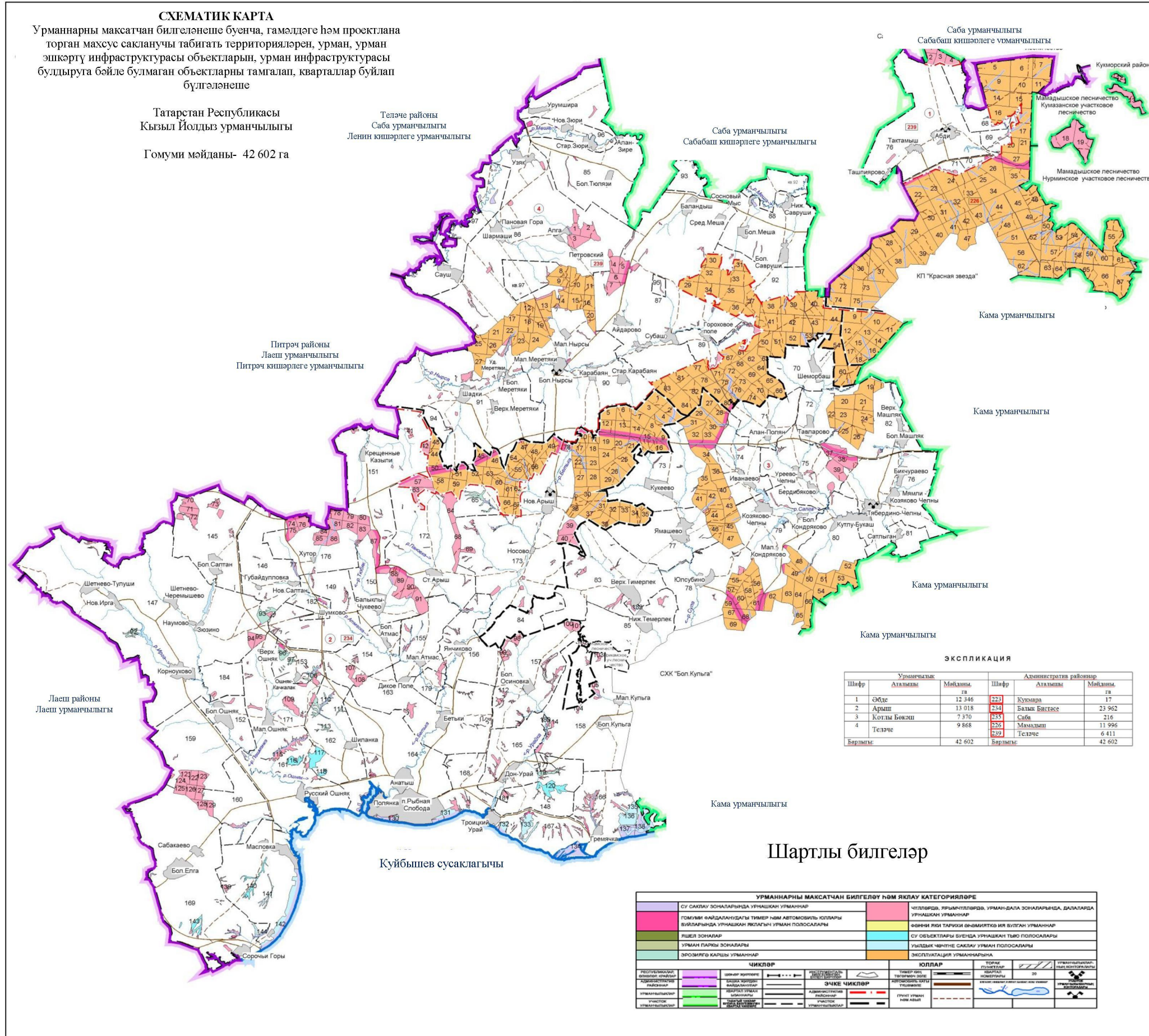

1.2. Урманнардан рөхсәтле файдалану төрлөрө

Урманнардан файдалану урман мөнәсәбәтләрендә катнашучы булып саналучы гражданныр һәм юридик затлар тарафыннан гамәлгә ашырыла (РФ УК 4 ст.).

Шул ук вакытта, РФ УК 5 ст. нигезендә, урман динамикалы рәвештә яңартыла һәм трансформациягә бирелә торган табигый ресурс буларак карала, чөнки югарыда аталган статья нигезендә урманнардан файдалану, аларны саклау, яклау һәм янадан үстерү экологик система яки табигый ресурс кебек урман төшенчәсеннән чыгып гамәлгә ашырыла.

Урманчылык территориясендә урманнардан кварталларга бүлөп рөхсәтле файдалану төрлөрө 5 нче таблицада күрсәтелде.

5 нче таблица

Урманнардан рөхсәтле файдалану төрлөрө

Урманнардан рөхсәтле файдалану төрлөрө	Кишәрлек урманчылыгының атылышы	Кварталлар яки аларның өлешләре исемлеге	Мәйданы, га
1	2	3	4
Үзагач әзерләү (РФ УК 25, 29 ст.)	Әбде	1-76	12346
	Арыш	1-169, 171-173, 176-184	13018
	Котлы Бөкәш	9-85	7370
	Теләче	1-44, 50-54, 60-97	9868
	Жәмгысе		42602
Чәер әзерләү (РФ УК 25, 31 ст.)	Әбде	1-76	12346
	Арыш	1-169, 171-173, 176-184	13018
	Котлы Бөкәш	9-85	7370
	Теләче	1-44, 50-54, 60-97	9868
	Жәмгысе		42602
Агач булмаган урман ресурсларын әзерләү һәм жыеп алу (РФ УК 25, 32 ст.)	Әбде	1-76	12346
	Арыш	1-169, 171-173, 176-184	13018
	Котлы Бөкәш	9-85	7370
	Теләче	1-44, 50-54, 60-97	9868
	Жәмгысе		42602
Азык-төлек урман ресурсларын әзерләү һәм дару үләннәре жыю (РФ УК 25, 35 статьялары)	Әбде	1-76	12346
	Арыш	1-169, 171-173, 176-184	13018
	Котлы Бөкәш	9-85	7370
	Теләче	1-44, 50-54, 60-97	9868
	Жәмгысе		42602
Аучылык хужалыгы өлкәсендә эшчәнлек төрләрен гамәлгә ашыру (РФ УК 25, 36 статьялары) Тыела: урман паркы зоналары, яшел зоналар, шәһәр урманнары	Әбде	1-76	12346
	Арыш	1-169, 171-173, 176-184	13018
	Котлы Бөкәш	9-85	7370
	Теләче	1-44, 50-54, 60-97	9868

Урманнардан рөхсәтле файдалану төрләре	Кишәрлек урманчылыгы- ның атылышы	Кварталлар яки аларның өлешләре исемлеге	Мәйданы, га
1	2	3	4
		Жәмгысе	42602
Авыл хужалыгы алып бару (РФ УК 25, 38 ст.) Тыела: урман-парк зоналары, шәһәр урманнары. МСК, яшел зоналар, печән чабу белән умартачылыктан гайре тыела.	Әбде	Кварталлар: 1-4, 6, 8, 10- 13,15, 18-21, 24, 27, 30, 33- 34, 36, 39, 40, 47 ,63-64, 66, 70-71, 76 Квартал өлешләре: 5, 7, 9, 14, 16-17, 22-23, 25-26, 28-29, 31, 32, 35, 37-38, 41-46, 48- 62, 65, 67-69, 72-75,	11739
	Арыш	Кварталлар: 16, 18, 19, 24, 25, 28, 29, 32-36, 38-44, 46- 53, 57-59, 63-64, 67- 76,78-80, 82-84, 87, 89, 91-104, 107-109, 11-114, 116-129, 135, 136, 139-141, 143, 150, 152-154, 159,162-163, 172, 176-184 Квартал өлешләре: 2, 4, 7, 14, 15, 17,20-23, 26, 27, 30, 31, 37, 45, 54-56, 60- 62, 65, 66, 77, 81, 85-86, 88, 90, 105-106, 110, 115, 130-134, 137-138, 142, 144, 151, 155-158, 160- 161, 164-169, 171, 173	12040
	Котлы Бөкәш	Кварталлар: 10-14, 17-24, 26-27, 32-41, 43-44, 46- 47, 51-64, 67, 69, 71, 73, 75-78, 80-81, 84-85, Квартал өлешләре: 9, 15- 16, 25, 28-31, 42, 45,48-50, 65, 68, 70, 72, 74, 79, 82, 83	7215
	Теләче	Кварталлар: 2-12, 14-21, 23-29, 32-38, 40-43, 50- 52,54, 61-66, 68-71, 73, 77-86, 94-95	9622
	Жәмгысе		40616
Фәнни-тикшеренү, мәгариф эшчәнлеген гамәлгә ашыру (РФ УК 25, 40 ст.)	Әбде	1-76	12346
	Арыш	1-169, 171-173, 176-184	13018
	Котлы Бөкәш	9 - 85	7370
	Теләче	1-44, 50-54, 60-97	9868

Урманнардан рөхсәтле файдалану төрләре	Кишәрлек урманчылыгы- ның атылышы	Кварталлар яки аларның өлешләре исемлеге	Майданы, га
1	2	3	4
		Жәмгысе	42602
Рекреация эшчәнлеген гамәлгә ашыру (РФ УК 25, 41 ст.)	Әбде	1-76	12346
	Арыш	1-169, 171-173, 176-184	13018
	Котлы Бөкәш	9-85	7370
	Теләче	1-44, 50-54, 60-97	9868
		Жәмгысе	42602
Урман плантацияләре утырту һәм аларны эксплуатацияләү (РФ УК 25, 42 ст.) Тыела: яклаучы урманнар, МСК	Әбде	Кварталлар: 34, 40, 109 Квартал өлешләре: 5-7, 9- 11, 14-17, 20-33, 35-39, 40-62, 64-67, 72-75	9965
	Арыш	Кварталлар: 25, 28 Квартал өлешләре: 1-24, 26, 27, 29-38, 43-56, 58-62, 66-67	5128
	Котлы Бөкәш	Кварталлар: 10, 12-14, 17- 20, 22-24, 26, 58 Квартал өлешләре: 9, 11, 15, 16, 21, 25, 27-36, 40-57, 59-69	5824
	Теләче	Кварталлар: 35, 41-42, 62, 64, 68-69, 73, 82 Квартал өлешләре: 8-27, 29-34, 36-40, 43-44, 50-54, 60-61, 63, 65-67, 70-72, 74- 81, 83-84	7127
		Жәмгысе	28044
Жимешле, жиләкле, декоратив урман үсемлекләре, дару үләннәре үстерү (РФ УК 25, 39 ст.)	Әбде	1-76	12346
	Арыш	1-169, 171-173, 176-184	13018
	Котлы Бөкәш	9 - 85	7370
	Теләче	1-44, 50-54, 60-97	9868
		Жәмгысе	42602
Урман үсемлекләренен утырту материалын (үсентеләр, чәчкеннәр) үстерү (РФ УК 39.1 ст.)	Әбде	1-76	12346
	Арыш	1-169, 171-173, 176-184	13018
	Котлы Бөкәш	9 - 85	7370
	Теләче	1-44, 50-54, 60-97	9868
		Жәмгысе	42602
Жир асты байлыктарын геологик өйрәнү буенча эшләр башкару, файдалы казылма ятмаларын эшләү (РФ УК 25, 25,43 ст.) Тыела: урман паркы зоналары, яшел зоналар, шәһәр урманнары	Әбде	1-76	12346
	Арыш	1-169, 171-173, 176-184	13018
	Котлы Бөкәш	9-85	7370
	Теләче	1-44, 50-54, 60-97	9868
		Жәмгысе	42602
Сусаклагычлар, башка төрле ясалма су объектлары, шулай ук	Әбде	1-76	12346
	Арыш	1-169, 171-173, 176-184	13018

Урманнардан рөхсәтле файдалану төрләре	Кишәрлек урманчылыгы- ның атылышы	Кварталлар яки аларның өлешләре исемлеге	Мәйданы, га
1	2	3	4
гидротехника корылмалары, елга портлары, причаллар төзү һәм эксплуатацияләү (РФ УК 25, 44 статьялары).	Котлы Бөкәш	9-85	7370
	Теләче	1-44, 50-54, 60-97	9868
	Жәмгысе		42602
Линияле объектлар төзү, реконструкцияләү, эксплуатацияләү (РФ УК 25, 45 ст.)	Әбде	1-76	12346
	Арыш	1-169, 171-173, 176-184	13018
	Котлы Бөкәш	9-85	7370
	Теләче	1-44, 50-54, 60-97	9868
	Жәмгысе		42602
Агач материалы һәм башка төрле урман ресурслары эшкәртү (РФ УК 25, 46 статьялары) Тыела: яклаучы урманнар, МСК	Әбде	Кварталлар: 34, 40, 109 Квартал өлешләре: 5-7, 9- 11, 14-17, 20-33, 35-39, 40- 62, 64-67, 72-75	9965
	Арыш	Кварталлар: 25, 28 Квартал өлешләре: 1-24, 26, 27, 29-38, 43-56, 58-62, 66-67	5128
	Котлы Бөкәш	Кварталлар: 10,12-14,17- 20, 22-24,26,58 Квартал өлешләре: 9,11,15,16,21, 25,27-36,40- 57,59-69	5824
	Теләче	Кварталлар: 35, 41-42, 62, 64, 68-69, 73, 82 Квартал өлешләре: 8-27, 29- 34, 36-40, 43-44, 50-54, 60-61, 63, 65-67, 70-72, 74- 81, 83-84	7127
	Жәмгысе		28044
Дини эшчәнлекне гамәлгә ашыру (РФ УК 25, 47 ст.)	Әбде	1-76	12346
	Арыш	1-169, 171-173, 176-184	13018
	Котлы Бөкәш	9-85	7370
	Теләче	1-44, 50-54, 60-97	9868
	Жәмгысе		42602
РФ УК 6 статьясының 2 өлеше нигезендә билгеләнгән бүтән төрләре	Әбде	1-76	12346
	Арыш	1-169, 171-173, 176-184	13018
	Котлы Бөкәш	9-85	7370
	Теләче	1-44, 50-54, 60-97	9868
	Жәмгысе		42602

2 БҮЛЕК. УРМАННАРДАН РӨХСӘТЛЕ ФАЙДАЛАНУ НОРМАТИВЛАРЫ, ПАРАМЕТРЛАРЫ ҺӘМ ЧОРЛАРЫ, УРМАННАРНЫ САКЛАУ, ЯКЛАУ ҺӘМ ЯҢАДАН ҮСТЕРҮ БУЕНЧА НОРМАТИВЛАР

2.1. Урманнарда агач материалы эзерләү өчен рөхсәтле файдалану нормативлары, параметрлары һәм чорлары

Урманнарда агач материалы эзерләү өчен файдалану РФ УК 29, 29.1, 30 статьялары, РФ Табигать министрлыгының 2016 елның 13 сентябрдәге 474 номерлы боерыгы белән расланган Агач материалы эзерләү кагыйдәләре белән регламентлана.

Агач материалы эзерләү эшқуарлык эшчәнлегә максатларында гражданнар, юридик затлар тарафыннан, шулай ук гражданнар тарафыннан – шәхси максатларда (жылыту, төзелмәләр торгызу һ.б. өчен) гамәлгә ашырылырга мөмкин.

«Татарстан Республикасында урманнарда файдалану турында» 2008 елның 22 маендагы 22-ТРЗ номерлы Татарстан Республикасы Законнда каралган искәртмәле очрақларда урман утыртмаларын сату-алу шартнамәләре нигезендә дәүләт ихтыяжларын яки муниципаль ихтыяжларны тәмин итү өчен агач материалы эзерләүгә гамәлгә ашыру рөхсәт ителә.

Чикләрендә агач материалы эзерләү өчен урманнарда файдалану рөхсәт ителгән кварталлар исемлегә 5 таблицада күрсәтелде.

Диләнкәдә (урман кишәрлегенә кисү өчен билгеләнгән урман утыртмалары урнашкан бер өлешендә, урман-таксация бүлемтегендә, урман кварталында) агач материалы эзерләү өчен түбәндәгеләрне кисү рөхсәт ителә (РФ УК 16 ст.):

- 1) өлгергән, картайган урман утыртмаларын;
- 2) урманнарны тәрбия кылганда, һәлак булган һәм зарарланган урман утыртмаларын кискәндә урта яшьле, өлгереп килүче, өлгергән, картайган урман утыртмаларын;
- 3) РФ УК 13, 14 һәм 21 статьяларында каралган объектларны төзү, үзгәртеп кору һәм эксплуатацияләү өчен билгеләнгән урман кишәрлекләрендә теләсә нинди яшьтәге урман утыртмаларын.

Агач эзерләү эше эксплуатация урманнарында, яклаучы урманнарда гамәлгә ашырыла, әгәр Россия Федерациясе Урман кодексында, бүтән федераль законнарда башкасы каралмаса.

Эксплуатация урманнарында агач эзерләү максатында тоташ һәм сайланма кисүләр гамәлгә ашырыла.

Сайланма кисүләр үзләренә эйләнә-тирәлеккә хасил итү, су саклау, санитария-гигиена, савыктыру һәм башка төрле файдалы вазыйфаларын югалта баручы, яклаучы урманнарның максатчан билгеләнешен һәм алар үти торган файдалы вазыйфаларның сакланышын тәмин итүче урман утыртмаларын алмаштырырга ирек бирмәсә һәм РФ УК 21 статьясының 5.1 өлешендә каралган очрақларда яклаучы урманнарда тоташ кисүләр гамәлгә ашырыла.

Урман агачларын кисү, тарттыру, өлешчә эшкәртү, саклау, эзерлэнгән агач материалын алып чыгу агач материалы эзерләү максатларында урман кишәрлегеннән файдаланучы зат тарафыннан урман декларациясе буенча декларацияләнә торган чор башланган датадан 12 ай эчендә гамәлгә ашырыла. Агач материалы урман агачларын сату-алу шартнамәсе яисә Россия Федерациясе Урман кодексының 19 статьясының 5 өлешендә күрсәтелгән контракт нигезендә эзерлэнгән очракта, агачларны кисү, тарттыру, өлешчә эшкәртү, саклау, алып чыгу эшләре шартнамәдә яисә контрактта билгелэнгән срок эчендә тиешенчә гамәлгә ашырыла.

Файдалану өчен билгелэнгән диләнке күләменнән (агач алуның рөхсәт ителгән күләменнән) артып китүче күләмдә, шулай ук кисентеләр яшен бозып, агач материалы эзерләү тыела.

2.1.1. Өлгергән һәм картайган урман утыртмаларын кисү буенча файдалану өчен билгелэнгән диләнке күләме

Файдалану өчен билгелэнгән диләнке күләмен исәпләп чыгару РФ УК 29 ст., «Файдалану өчен билгелэнгән диләнке күләмен исәпләп чыгару тәртибен раслау турында» 2011 елның 27 маендагы 191 номерлы Рослесхоз боерыгы, «Кисентеләрнең яшләрән билгеләү турында» 2015 елның 09 апрелендәге 105 номерлы Рослесхоз боерыгы нигезендә гамәлгә ашырыла.

Әлеге урман хужалыгы регламентының гамәлдә булу чорына өлгергән һәм картайган урман утыртмаларын сайланма кисүләр буенча файдалану өчен билгелэнгән диләнке күләме 6 нчы таблицада китерелде.

Әлеге урман хужалыгы регламентының гамәлдә булу чорына өлгергән һәм картайган агачларны сайланма кисүләр буенча диләнке исәпләмәсе 7 нче таблицада китерелде.

Күрсәткечләр	Барлыгы		Шул исәптән тулылыклар буенча											
	га	мең м ³	1,0		0,9		0,8		0,7		0,6		0,3-0,5	
			га	мең м ³	га	мең м ³	га	мең м ³	га	мең м ³	га	мең м ³	га	мең м ³
1	2	3	4	5	6	7	8	9	10	11	12	13	14	15
Тамыр		0,1												
ликвид		0,1												
эшкә яраклы		–												
Хужалык бүлемтеге – Түбән кәүсәле имән (IV һәм аннан да түбән бонитет)														
Барлыгы хисапка кертелде	2	0,3									2	0,3		
Гомуми запастан урт. сайлап алу проценты		15										15		
Бер мәртәбәдә киселә торган запас	2	–									2	–		
Уртача кабатлану чоры	10													
Ел саен файдалану өчен билгеләнә торган диләнке күләме:														
Тамыр	–	–												
ликвид		–												
эшкә яраклы		–												
Хужалык бүлемтеге – Юкә														
Барлыгы хисапка кертелде	71	15,6							71	15,6				
Гомуми запастан урт. сайлап алу проценты		25								25				
Бер мәртәбәдә киселә торган запас	71	3,9								3,9				
Уртача кабатлану чоры	10													
Ел саен файдалану өчен билгеләнә торган диләнке күләме:														
Тамыр		0,4												
ликвид		0,4												
эшкә яраклы		0,2												
Яклаучы урман категорияләре – эрозиягә каршы урманнар														
Хужалык бүлемтеге – Түбән кәүсәле имән (III һәм аннан да югары бонитет)														
Барлыгы хисапка кертелде	10	1,9							5	1,0	5	0,9		

Күрсәткечләр	Барлығы		Шул исәптән тулылыклар буенча												
	га	мең м ³	1,0		0,9		0,8		0,7		0,6		0,3-0,5		
			га	мең м ³	га	мең м ³	га	мең м ³	га	мең м ³	га	мең м ³	га	мең м ³	
1	2	3	4	5	6	7	8	9	10	11	12	13	14	15	
күләме:															
Тамыр	--	–													
ликвид		–													
эшкә яраклы		–													
Хужалык бүлемтеге – Юкә															
Барлығы хисапка кертелде	25	6,0									25	6,0			
Гомуми запастан урт. сайлап алу проценты		15										15			
Бер мәртәбәдә киселә торган запас	25	0,9									25	0,9			
Уртача кабатлану чоры	10														
Ел саен файдалану өчен билгеләнә торган диләнке күләме:	2														
Тамыр		0,1													
ликвид		0,1													
эшкә яраклы		–													
Яклаучы урман категорияләре – су объектлары буйларында урнашкан тыюлыклы урман полосалары															
Хужалык бүлемтеге – Түбән кәүсәле имән (III һәм аннан да югары бонитет)															
Барлығы хисапка кертелде	12	1,4											12	1,4	
Гомуми запастан урт. сайлап алу проценты															–
Бер мәртәбәдә киселә торган запас	–	–											–	–	
Уртача кабатлану чоры	10														
Ел саен файдалану өчен билгеләнә торган диләнке күләме:															
Тамыр	–	–													
ликвид		–													
эшкә яраклы		–													
Хужалык бүлемтеге – Усак															

Күрсәткечләр	Барлыгы		Шул исәптән тулылыклар буенча											
	га	мең м ³	1,0		0,9		0,8		0,7		0,6		0,3-0,5	
			га	мең м ³	га	мең м ³	га	мең м ³	га	мең м ³	га	мең м ³	га	мең м ³
1	2	3	4	5	6	7	8	9	10	11	12	13	14	15
Барлыгы хисапка кертелде	34	5,7							31	5,4	3	0,3		
Гомуми запастан урт. сайлап алу проценты		25								25		15		
Бер мәртәбәдә киселә торган запас	34	1,4							31	1,3	3	0,1		
Уртача кабатлану чоры														
Ел саен файдалану өчен билгеләнә торган диләнке күләме:	3													
Тамыр		0,1												
ликвид		0,1												
эшкә яраклы		–												
Хужалык бүлемтеге – Түбән кәүсәле имән (IV һәм аннан да түбән бонитет)														
Барлыгы хисапка кертелде	53	6,3									53	6,3		
Гомуми запастан урт. сайлап алу проценты		15										15		
Бер мәртәбәдә киселә торган запас	32	1,0									53	1,0		
Уртача кабатлану чоры	10													
Ел саен файдалану өчен билгеләнә торган диләнке күләме:	3													
Тамыр		0,1												
ликвид		0,1												
эшкә яраклы		–												
Яклаучы урманнар категориясе – дала, ярымдала, урман-дала, урман-тундра зоналарында, чүлләрдә, тауларда урнашкан урманнар														
Хужалык бүлемтеге – Нарат														
Барлыгы хисапка кертелде	6	2,1							1	0,4	5	1,7		
Гомуми запастан урт. сайлап алу проценты		19								25		15		
Бер мәртәбәдә киселә торган запас	6	0,4							1	0,1	5	0,3		

Күрсәткечләр	Барлыгы		Шул исәптән тулылыклар буенча											
	га	мең м ³	1,0		0,9		0,8		0,7		0,6		0,3-0,5	
			га	мең м ³	га	мең м ³	га	мең м ³	га	мең м ³	га	мең м ³	га	мең м ³
1	2	3	4	5	6	7	8	9	10	11	12	13	14	15
ликвид		0,6												
эшкә яраклы		0,2												
Хужалык бүлемтеге – Имән (IV һәм аннан да түбән бонитет)														
Барлыгы хисапка кертелде	81	10,3									80	10,2	1	0,1
Гомуми запастан урт. сайлап алу проценты		15										15		–
Бер мәртәбәдә киселә торган запас	80	1,5									80	1,5	–	–
Уртача кабатлану чоры	10													
Ел саен файдалану өчен билгеләнә торган диләнке күләме:	8													
Тамыр		0,2												
ликвид		0,1												
эшкә яраклы		0,1												
Хужалык бүлемтеге – Юкә														
Барлыгы хисапка кертелде	228	68,3					29	8,3	114	38,2	85	21,8	–	–
Гомуми запастан урт. сайлап алу проценты		21						30		25		15		
Бер мәртәбәдә киселә торган запас	228	15,4					29	2,5	114	9,6	85	3,3	–	–
Уртача кабатлану чоры	10													
Ел саен файдалану өчен билгеләнә торган диләнке күләме:	30													
Тамыр		1,7												
ликвид		1,6												
эшкә яраклы		0,9												
Яклаучы урманнар категориясе – уылдык саклаучы урман полосалары														
Хужалык бүлемтеге – Усак														
Барлыгы хисапка кертелде	23	3,9					23	3,9						
Гомуми запастан урт. сайлап алу		30						30						

Өлгергән һәм картайган урман утыртмаларын кисү буенча файдалану өчен билгеләнгән диләнке күләме

Хуж. бүлектәге һәм өстенлек итүче токым	Урман үсемлекләре каплаган жырлар, га	Шул исәптән яшь төркемнәре буенча						Өлгергән һәм картайган утыртмалар запасы, мең м ³	1 гектарга урлага эксплуатация фонды запасы, м ³	Тамыр массасының урлага үсеш алуы, мең м ³	Кисенте нең яше	Санап чыгарылган хисап диләнкеләр, мең м ³				Кабул итүгә тәкъдим ителүче диләнке хисабы					Эксплуатация фондыннан файдалану ешлары саны	Утыртмаларның күздә тотылган калдык өлеше, га	
		Үсентеләр	урта яшьле		Өлгереп килүче	Өлгергән һәм картайган						Эзлекле файдалану да	2 нче яшькә караучы	1 нче яшькә караучы	Интеграл	мәйданы, га	Тамыр запасы, мең м ³	Ликвидта				Өлгереп килүче	Өлгергән һәм картайган
			барлыгы	Хисапка кертелде		барлыгы	шул исәптән картайган											барлыгы	шул исәптән эшлекле	ликвидтан эшкә яраклы %ы			
1	2	3	4	5	6	7	8	9	10	11	12	13	14	15	16	17	18	19	20	21	22	23	24
Урманнарның максатчан билгеләнеше: Эксплуатация урманнары Тоташ кисүләр																							
Наратлы	2503	166	2097	2097	203	37		9.9	270	14.2	$\frac{81}{V}$	28	14	6	14	4	1.0	0.9	0.7	80	10	1656	200
Чыршылы	3301	2686	579	579	27	9		1.9	198	15.2	$\frac{81}{V}$	37	2	1	2	1	0.2	0.2	0.1	70	10	134	26
Биек кәүсәле имәнле	4476	1152	3005	1777	293	26		4.6	176	11.8	$\frac{101}{VI}$	41	17	8	17	3	0.5	0.4	0.2	60	10	1292	289
Өрәнгеле	2093	170	1665	409	215	43		6.9	160	6.0	$\frac{61}{VII}$	32	15	13	15	4	0.7	0.6	0.3	55	10	406	218
Каснлы	8635	132	5580	3318	1826	1097	27	220.0	200	34.4	$\frac{61}{VII}$	133	201	146	180	110	22.0	19.8	10.9	55	10	3318	1823
Усаклы	2363	321	303	303	338	1401	129	353.1	253	11.6	$\frac{41}{V}$	53	68	87	65	71	16.8	15.1	6.0	40	21	303	1029
Кара зирекле	71		50	20	7	14		2.6	184	0.2	$\frac{61}{VII}$	1	2	1	2	1	0.3	0.2	0.1	50	11	19	11
Соры зирекле	26				13	13		2.1	161	0.1	$\frac{41}{V}$		1	1	1	1	0.1	0.1		40	16		16
Таллы	24	6	18	18						0.1	$\frac{41}{V}$											18	0
Юкәле	3259	106	1761	459	420	972	506	228.5	235	12.2	$\frac{61}{VII}$	50	62	70	68	61	14.3	12.8	6.4	50	16	459	781

Хуж. бүлөмгө һәм өстөнлөк итүчө токым	Урман үсөмлөклөрө кашпаган жырлар, га	Шул исәптән яшь төркөмнөрө буенча						Өлгөргөн һәм картайган утыртмалар запасы, мең м ³	1 гектарга уртача эксплуатация фонды запасы, м ³	Тамыр массасының уртача үсөш алуы, мең м ³	Кисенте нең яше	Санап чыгарылган һисап диләнкеләр, мең м ³				Кабул итүгә тәкъдим ителүче диләнкә һисабы					Эксплуатация фондыннан файдалану еллары саны	Утыртмаларның күздә тотылган калдык өлөшө, га					
		Үсөнтөлөр	урта яшьле		Өлгөргөн һәм картайган	Өлгөргөн һәм картайган	Өлгөргөн һәм картайган					Өлгөргөн һәм картайган	Өлгөргөн һәм картайган	Өлгөргөн һәм картайган	Өлгөргөн һәм картайган	Өлгөргөн һәм картайган	Өлгөргөн һәм картайган	Өлгөргөн һәм картайган	Өлгөргөн һәм картайган	Өлгөргөн һәм картайган		Өлгөргөн һәм картайган	Өлгөргөн һәм картайган	Өлгөргөн һәм картайган	Өлгөргөн һәм картайган	Өлгөргөн һәм картайган	Өлгөргөн һәм картайган
			барлығы	Хисапка кергелде																							
1	2	3	4	5	6	7	8	9	10	11	12	13	14	15	16	17	18	19	20	21	22	23	24				
Тирәкле л/к	30	2			2	26		6,9	263	0.2	36 VIII	1	2	3	2	2	0.4	0.3	0.1	50	17		8				
Тоташ кисүләр буенча барлығы																											
Жәмгысе	26781	4741	15058	8980	3344	3638	662	836,5		106,0						258	56.3	50.4	24.8			7605	4401				
Блыслы	5804	2852	2676	2676	230	46		11.8		29.4						5	1.2	1.1	0.8			1790	226				
Каты яфраклы	6569	1322	4670	2186	508	69		11.5		17.8						7	1.2	1,0	0.5			1698	507				
Йомшак яфраклылар	14408	567	7712	4118	2606	3523	662	813,2		58.8						246	53.9	48.3	23.5			4117	3668				

№№ п/п	Күрсәткечләр	Үлч. бер.	Урманнарны тәрбия кылу төрләре						Жәм- гысе
			Сирәкләү- ләр	Аркылы кисү	Янарту кисүләре	Рәвешен үзгәртел кисүләр	Реконструкция кисүләре	Берән- сәрән агачларны кисү	
1	2	3	4	5	6	7	8	9	10
	мәйданы	га	3	3					6
	сайлап алына торган запас								
	Тамыр	мең куб м.	0,1	0,1					0,2
	ликвидлы	мең куб м.	0,1	0,1					0,2
	эшкә яраклы	мең куб м.	–	0,1					0,1
Өстенлек итүче токым – Юкә									
1	Урман таләпләре буенча ачыкланган фонд	га	17						17
		мең куб м.	0,3						0,3
2	Кабатлану чоры	ел	10						
3	Ел саен файдалану күләме								
	мәйданы	га	2						2
	сайлап алына торган запас								
	Тамыр	мең куб м.	–						–
	ликвидлы	мең куб м.	–						–
	эшкә яраклы	мең куб м.	–						–
Йомшак яфраклы хужалык буенча жәмгысе									
1	Урман таләпләре буенча ачыкланган фонд	га	114	38					152
		мең куб м.	4,0	1,6					5,6
2	Кабатлану чоры	ел							
3	Ел саен файдалану күләме								
	мәйданы	га	11	4					15

№№ п/п	Күрсәткечләр	Үлч. бер.	Урманнарны тәрбия кылу төрләре						Жәм- гысе
			Сирәкләү- ләр	Аркылы кисү	Янарту кисүләре	Рәвешен үзгәртеп кисүләр	Реконструкция кисүләре	Берән- сәрән агачларны кисү	
1	2	3	4	5	6	7	8	9	10
	мәйданы	га	2	58					60
	сайлап алына торган запас								
	Тамыр	мең куб м.	0,1	3,6					3,7
	ликвидлы	мең куб м.	0,1	3,1					3,2
	эшкә яраклы	мең куб м.	–	2,2					2,2
Өстенлек итүче токым – Чыршы									
1	Урман таләпләре буенча ачыкланган фонд	га	609	154					763
		мең куб м.	23,3	9,8					33,1
2	Кабатлану чоры	ел	10	10					
3	Ел саен файдалану күләме								
	мәйданы	га	61	15					76
	сайлап алына торган запас								
	Тамыр	мең куб м.	2,3	1,0					3,3
	ликвидлы	мең куб м.	1,7	0,8					2,5
	эшкә яраклы	мең куб м.	1,3	0,6					1,9
Ылыслы хужалык буенча жәмгысе									
1	Урман таләпләре буенча ачыкланган фонд	га	636	1017					1653
		мең куб м.	24,1	64,1					88,2
2	Кабатлану чоры	ел							
3	Ел саен файдалану күләме								
	мәйданы	га	63	73					136

№№ п/п	Күрсәткечләр	Үлч. бер.	Урманнарны тәрбия кылу төрләре						Жәм- гысе
			Сирәкләү- ләр	Аркылы кисү	Янарту кисүләре	Рәвешен үзгәртел кисүләр	Реконструкция кисүләре	Берән- сәрән агачларны кисү	
1	2	3	4	5	6	7	8	9	10
	сайлап алына торган запас								
	Тамыр	мең куб м.	2,4	4,6					7,0
	ликвидлы	мең куб м.	1,8	3,9					5,7
	эшкә яраклы	мең куб м.	1,3	2,8					4,1
Каты яфраклы Өстенлек итүче токым – Имән									
1	Урман таләпләре буенча ачыкланган фонд	га	493	33					526
		мең куб м.	16,4	1,1					17,5
2	Кабатлану чоры	ел	10	15					
3	Ел саен файдалану күләме								
	мәйданы	га	50	2					52
	сайлап алына торган запас								
	Тамыр	мең куб м.	1,6	0,1					1,7
	ликвидлы	мең куб м.	1,1	0,1					1,2
	эшкә яраклы	мең куб м.	0,4	–					0,4
Өстенлек итүче токым – Өрәңге									
1	Урман таләпләре буенча ачыкланган фонд	га	47	2					49
		мең куб м.	1,9	0,1					2,0
2	Кабатлану чоры	ел	10	10					
3	Ел саен файдалану күләме								
	мәйданы	га	4	–					4

№№ п/п	Күрсәткечләр	Үлч. бер.	Урманнарны тәрбия кылу төрләре						Жәм- гысе
			Сирәкләү- ләр	Аркылы кисү	Янарту кисүләре	Рәвешен үзгәртеп кисүләр	Реконструкция кисүләре	Берән- сәрән агачларны кисү	
1	2	3	4	5	6	7	8	9	10
	Тамыр	мең куб м.	0,5	–					0,5
	ликвидлы	мең куб м.	0,3	–					0,3
	эшкә яраклы	мең куб м.	0,2	–					0,2
Йомшак яфраклы хужалык буенча жәмгысе									
1	Урман таләпләре буенча ачыкланган фонд	га	1085	1547					2632
		мең куб м.	44,6	81,3					125,9
2	Кабатлану чоры	ел							
3	Ел саен файдалану күләме								
	мәйданы	га	109	154					263
	сайлап алына торган запас								
	Тамыр	мең куб м.	4,6	8,1					12,7
	ликвидлы	мең куб м.	3,1	6,9					10,0
	эшкә яраклы	мең куб м.	1,8	4,0					5,8
Эксплуатация урманнары буенча жәмгысе									
1	Урман таләпләре буенча ачыкланган фонд	га	2261	2599					4860
		мең куб м.	87,0	146,6					233,6
2	Кабатлану чоры	ел							
3	Ел саен файдалану күләме								
	мәйданы	га	226	229					455
	сайлап алына торган запас								
	Тамыр	мең	8,8	12,8					21,6

№№ п/п	Күрсәткечләр	Үлч. бер.	Урманнарны тәрбия кылу төрләре						Жәм- гысе
			Сирәкләү- ләр	Аркылы кисү	Янарту кисүләре	Рәвешен үзгәртеп кисүләр	Реконструкция кисүләре	Берән- сәрән агачларны кисү	
1	2	3	4	5	6	7	8	9	10
		куб м.							
	ликвидлы	мең куб м.	6,1	10,9					17,0
	эшкә яраклы	мең куб м.	3,5	6,8					10,3
Урманчылык буенча барлыгы									
1	Урман таләпләре буенча ачыкланган фонд	га	2634	2692					5326
		мең куб м.	100,5	152,2					252,7
2	Кабатлану чоры	ел							
3	Ел саен файдалану күләме								
	мәйданы	га	263	237					500
	сайлап алына торган запас								
	Тамыр	мең куб м.	10,2	13,1					23,3
	ликвидлы	мең куб м.	7,1	11,2					18,3
	эшкә яраклы	мең куб м.	4,1	7,0					11,1
шул исәптән, Ылыслы									
1	Урман таләпләре буенча ачыкланган фонд	га	854	1058					1912
		мең куб м.	32,5	67,6					100,1
2	Кабатлану чоры	ел							
3	Ел саен файдалану күләме								
	мәйданы	га	85	76					161
	сайлап алына торган запас								
	Тамыр	мең куб м.	3,3	4,8					8,1

№№ п/п	Күрсәткечләр	Үлч. бер.	Урманнарны тәрбия кылу төрләре						Жәм- гысе
			Сирәкләү- ләр	Аркылы кисү	Янарту кисүләре	Рәвешен үзгәртеп кисүләр	Реконструкция кисүләре	Берән- сәрән агачларны кисү	
1	2	3	4	5	6	7	8	9	10
	ликвидлы	мең куб м.	2,4	4,1					6,5
	эшкә яраклы	мең куб м.	1,8	2,9					4,7
Каты яфраклы									
1	Урман таләпләре буенча ачыкланган фонд	га	581	49					630
		мең куб м.	19,4	1,7					21,1
2	Кабатлану чоры	ел							
3	Ел саен файдалану күләме								
	мәйданы	га	58	3					61
	сайлап алына торган запас								
	Тамыр	мең куб м.	1,9	0,1					2,0
	ликвидлы	мең куб м.	1,3	0,1					1,4
	эшкә яраклы	мең куб м.	0,4	–					0,4
Йомшак яфраклылар									
1	Урман таләпләре буенча ачыкланган фонд	га	1199	1585					2784
		мең куб м.	48,6	82,9					131,5
2	Кабатлану чоры	ел							
3	Ел саен файдалану күләме								
	мәйданы	га	120	158					278
	сайлап алына торган запас								
	Тамыр	мең куб м.	5,0	8,2					13,2
	ликвидлы	мең куб	3,4	7,0					10,4

№№ п/п	Күрсәткечләр	Үлч. бер.	Урманнарны тәрбия кылу төрләре						Жәм- гысе
			Сирәкләү- ләр	Аркылы кисү	Янарту кисүләре	Рәвешен үзгәртеп кисүләр	Реконструкция кисүләре	Берән- сәрән агачларны кисү	
1	2	3	4	5	6	7	8	9	10
		м.							
	эшкә яраклы	мең куб м.	1,9	4,1					6,0

Тәрбияви кисүләр Россия ТРЭМның «Урманнарны тәрбия кылу кагыйдэләрен раслау турында» 2017 елның 22 ноябрәндәге 626 номерлы боерыгына ярашлы рәвештә гамәлгә ашырыла.

Боерык нигезендә урманны карау буенча кисүнең яшь чорлары түбәндәге таблицада китерелде.

Урманны тәрбия кылганда кисү төрләре	Урман утыртмаларының яше, ел				
	Кисенте яшенә карап, шытым бирүче агач токымыннан барлыкка килгән орлыклы һәм беренче генерацияле ылыслы һәм каты яфраклы		Кисенте яшенә карап, башка агач токымнары		
	100 яшьтән олы	100 яшьтән кече	60 яшьтән олы	50-60 яшь	50 яшьтән кече
1	2	3	4	5	6
Тонькландырулар	10 кадәр	10 кадәр	10 кадәр	10 кадәр	5 кадәр
Тазартулар	11-20	11-20	11-20	11-20	6-10
сирәкләүләр	21-60	21-40	21-40	21-30	11-20
аркылы кисүләр	60тан артык	40тан артык	40тан артык	30дан артык	20дән артык

Үсү шартлары типларын, караганчыга кадәр составы буенча утыртмаларның төркемен, бонитетлар классларын, чыбылдыкның караганнан соңгы минималь йомыклығын, агачлар саны яисә массасы буенча сайлау процентын күрсәтеп, өстенлек итүче һәр токым буенча тәрбияви кисү режимы нормативлары түбәндәге таблицада китерелде.

Урман утыртмаларының кисүгә кадәр составы	Урман типлары төркемнәре (бонитет классы)	Тәрбияли башлау яше, ел	Сирәкләү		аркылы кисүләр		Кисенте яшенә (өлгерү дәрәжәсенә) карата максатчан составы
			Тәрбиягә алганчы ябалдашларның минималь тоташлыгы	Кисү ешлыгы, запасы буенча %	Тәрбиягә алганчы ябалдашларның минималь тоташлыгы	кисү ешлыгы, запасы буенча %	
			Тәрбия кылгач	Кабатланучанлыгы (ел)	Тәрбия кылгач	Кабатланучанлыгы (ел)	
1	2	3	4	5	6	7	8
1. Нарат утыртмалары							
1.1. Нарат утыртмалары, саф һәм 2 берәмлеккә кадәр юкә катыш	мүкле (III-IV)	8-10	0,9 0,7	15-20 10-15	0,9 0,8	10-15 15-20	8С2 Б
	нарат жиләкле (II-I)	5-10	0,8 0,6	20-25 10-12	0,8 0,7	15-20 15-20	(8-9) С (1-2) Б
			0,8 0,6	20-30 10-12	0,8 0,7	20-25 15-20	(9-10) С (1+) Б
	кара жиләкле (I-II)	5-10	0,9 0,7	20-25 10-12	0,8 0,7	15-20 15-20	(8-9) С (1-2) Б

Урман утыртмаларының кисүгә кадәрге составы	Урман типлары төркемнәре (бонитет классы)	Тәрбияли башлау яше, ел	Сирәкләү		аркылы кисүләр		Кисен-те яшенә (өлгерү дәрәжәсенә) карата максатчан составы
			Тәрбиягә алганчы ябалдашларның минималь тоташлыгы	Кисү ешлыгы, запасы буенча %	Тәрбиягә алганчы ябалдашларның минималь тоташлыгы	кисү ешлыгы, запасы буенча %	
			Тәрбия кылгач	Кабатлану-чанлыгы (ел)	Тәрбия кылгач	Кабатлану-чанлыгы (ел)	
1	2	3	4	5	6	7	8
	озын мүкле (III)	8-10	0,9 0,7	15-20 10-15	0,9 0,8	10-15 15-20	8С2Б
1.2. Составында нарат өстенлек итүче наратлы-яфраклы (5-7 нарат, 3-5 яфраклы)	мүкле (III-IV)	4-7	0,9 0,7	20-30 10-15	0,9 0,8	15-20 15-20	(7-8) С (2-3) Б
	нарат жиләкле (II-I)	3-6	0,7 0,5	30-40 10-15	0,7 0,6	25-30 15-20	(8-9) С (1-2) Б
	катлаулы (I-Ia)	3-5	0,7 0,4	30-45 10-15	0,7 0,5	25-35 15-20	(8-10) С (0-2) Б
	кара жиләкле (I-II)	3-6	0,7 0,5	30-40 10-15	0,7 0,5	25-35 15-20	(7-9) С (1-3) Б
	озын мүкле (III)	4-7	0,8 0,6	20-30 10-15	0,8 0,6	20-25 15-20	(6-8) С (2-4) Б
1.2.1. Составында 3-4 берәмлек нарат һәм 6-7 яфраклы катнашкан наратлы-яфраклы	нарат жиләкле (II-I)	3-5	0,7 0,5	30-50 10-15	0,7 0,5	25-40 15-20	(6-8) С (2-4) Б
	катлаулы (I-Ia)	3-5	0,7 0,4	30-50 10-15	0,7 0,5	25-40 15-20	(6-9) С (1-4) Б
	кара жиләкле (I-II)	3-5	0,7 0,5	30-45 10-15	0,8 0,6	25-35 15-20	(6-8) С (2-4) Б
	озын мүкле (III)	4-6	0,8 0,6	25-35 10-15	0,8 0,6	20-30 15-20	(5-7) С (3-5) Б
1.3. Яфраклы-наратлы (7 берәмлектән артык яфраклы, агачлар саны житәрлек булганда кимендә 3 нарат)	нарат жиләкле	3-5	–	–	–	–	(5-8) С (2-5) Б
	катлаулы	3-5	–	–	–	–	(6-9) С (1-4) Б
	кара жиләкле	4-6	–	–	–	–	(5-8) С (2-5) Б
	озын мүкле	4-7	–	–	–	–	(4-7) С (3-6) Б
2. Чыршы утыртмалары							
2.1. Чыршы утыртмалары: саф һәм 2 берәмлеккә кадәр яфраклы катнашында	катлаулы (Ia-I)	8-10	0,8 0,7	15-25 8-12	0,8 0,7	15-20 10-20	(9-10) Е (0-1) Б (Ос)
	кара жиләкле (I-II)	8-10	0,8 0,7	15-20 8-10	0,8 0,7	15-20 10-20	(8-9) Е (1-2) Б (Ос)
	елга буенда үсүче (II-III)	8-10	0,8 0,7	15-20 8-10	0,8 0,7	15-20 10-20	(8-9) Е (1-2) Б

Урман утыртмаларының кисүгә кадәрге составы	Урман типлары төркемнәре (бонитет классы)	Тәрбияли башлау яше, ел	Сирәкләү		аркылы кисүләр		Кисен-те яшенә (өлгерү дәрәжәсенә) карата максатчан составы
			Тәрбиягә алганчы ябалдашларның минималь тоташлыгы	Кисү ешлыгы, запасы буенча %	Тәрбиягә алганчы ябалдашларның минималь тоташлыгы	кисү ешлыгы, запасы буенча %	
			Тәрбия кылгач	Кабатлану-чанлыгы (ел)	Тәрбия кылгач	Кабатлану-чанлыгы (ел)	
1	2	3	4	5	6	7	8
							(Ос)
2.2. Чыршылы-яфраклы, составында чыршы өстенлек итүче: 5-7 чыршы һәм 3-5 яфраклы	катлаулы (Ia-I)	6-8	0,7 0,5	30-40 10-12	0,7 0,6	25-35 10-15 (20)	(9-10) Е (0-1) Б (Ос)
	кара жиләкле (I-II)	6-8	0,7 0,5	20-35 10-12	0,7 0,6	20-30 10-15 (20)	(8-9) Е (1-2) Б (Ос)
	елга буенда үсүче (II-III)	6-8	0,7 0,6	20-35 10-12	0,7 0,6	20-30 10-15 (20)	(8-9) Е (1-2) Б (Ос)
2.2.1. Составында 3-4 берәмлек чыршы һәм 6-7 яфраклы катнашкан чыршылы-яфраклы	катлаулы (Ia-I)	4-6	0,7 0,5	30-50 8-12	0,7 0,5	30-40 10-15 (20)	(8-10) Е (0-2) Б (Ос)
	кара жиләкле (I-II)	4-6	0,7 0,6	25-35 8-10	0,7 0,6	20-30 10-15 (20)	(8-9) Е (1-2) Б (Ос)
	елга буенда үсүче (II-III)	4-6	0,7 0,6	25-35 8-10	0,7 0,6	20-30 10-15 (20)	(8-9) Е (1-2) Б (Ос)
2.3. Яфраклылар чыбылдыгы астында кирәкле күләмдә чыршы булган яфраклы-чыршылы	катлаулы (Ia-I)	4-6	чикл. юк 0,4	чикл. юк 6-7	чикл. юк 0,5	чикл. юк 8-12	(8-10) Е (0-2) Б (Ос)
	кара жиләкле (I-II)	4-6	чикл. юк 0,5	30- 40/100 8-10	чикл. юк 0,6	30- 40/100 8-12	(7-8) Е (2-3) Б (Ос)
	елга буенда үсүче (II-III)	4-6	–	–	–	–	(>4) Е (<6) Б (Ос)
3. Имән утыртмалары							
3.1. Чиста һәм 2 берәмлеккә кадәр башка токымнар катнашындагы имән утыртмалары	Саф имәнлекләр юкәле-чикләвек куаклы (II-I)	10-15	0,8 0,6	25-35 10-15	0,8 0,7	20-25 15-20	(8-9) Д (1-2) Лп, Е, б. ток.
	Саф имәнлекләр	10-15	0,8	20-35	0,8	15-20	(8-9) Д

Урман утыртмаларының кисүгә кадәрге составы	Урман типлары төркемнәре (бонитет классы)	Тәрбияли башлау яше, ел	Сирәкләү		аркылы кисүләр		Кисен-те яшенә (өлгерү дәрәжәсенә) карата максатчан составы
			Тәрбиягә алганчы ябалдашларның минималь тоташлыгы	Кисү ешлыгы, запасы буенча %	Тәрбиягә алганчы ябалдашларның минималь тоташлыгы	кисү ешлыгы, запасы буенча %	
			Тәрбия кылгач	Кабатлану-чанлыгы (ел)	Тәрбия кылгач	Кабатлану-чанлыгы (ел)	
1	2	3	4	5	6	7	8
	(III-II; IV)		0,7	10-15	0,7	15-20	(1-2) Лп, Е, б. ток.
	Дымлы имәнлекләр зур үләнле	10-15	0,8 0,7	20-35 10-15	0,8 0,7	20-25 15-20	(8-9) Д (1-2) Лп, Е, б.ток.
	Дымлы имәнлекләр юкәле (III-IV; II)	10-15	0,8 0,7	20-30 10-15	0,8 0,7	15-20 15-20	(8-9) Д (1-2) Лп, Е, б. ток.
	Елга буенда үсә торган зур үләнле имәнлекләр (II-III)	10-15	0,8 0,7	20-30 10-15	0,8 0,7	20-25 15-20	(8-9) Д (1-2) Ол. ч., б.ток.
3.2. Составында 5-7 берәмлек имән өстенлек итүче катнаш утыртмалар (йомшак яфраклы һәм каты яфраклы токимнар белән)	Саф имәнлекләр юкәле-чикләвек куаклы (II-I)	4-6	0,7 0,5	30-40 10-15	0,8 0,6	20-35 15-20	(7-9) Д (1-3) Лп, Яс, Е
	Саф имәнлекләр (III-II; IV)	4-6	0,7 0,6	25-35 10-15	0,8 0,7	20-25 15-20	(7-8) Д (2-3) Лп, Е, б. ток.
	Дымлы имәнлекләр зур үләнле (II-III; I)	4-6	0,7 0,6	30-35 10-15	0,8 0,6	20-30 15-20	(7-8) Д (2-3) Лп, Ч, б.т.
	Дымлы имәнлекләр юкәле (III-IV; II)	4-6	0,7 0,6	25-35 10-15	0,8 0,6	20-25 15-20	(7-8) Д (2-3) Лп, Е, б. ток.
	Елга буенда үсә торган зур үләнле	4-6	0,7 0,6	25-35 10-15	0,8 0,7	20-30 15-20	(7-9) Д (1-3)

1	2	3	Сирэкләү		аркылы кисүләр		8
			Тәрбиягә алганчы ябалдашларның минималь тоташлыгы	Кисү ешлыгы, запасы буенча %	Тәрбиягә алганчы ябалдашларның минималь тоташлыгы	кисү ешлыгы, запасы буенча %	
			Тәрбия кылгач	Кабатлану-чанлыгы (ел)	Тәрбия кылгач	Кабатлану-чанлыгы (ел)	
	имәнлекләр (II-III)						Ол. ч., б.ток.
3.2.1. Составында 3-4 берәмлек имән катнашулы катнаш утыртмалар	Саф имәнлекләр юкәле-чикләвек куаклы (II-I)	3-5	0,7 0,5	30-50 7-12	0,7 0,6	25-40 10-15	(6-8) Д (2-4) Лп, Е, б. ток.
	Саф имәнлекләр юкәле-күрәнле (III-II; IV)	3-5	0,7 0,5	30-40 7-12	0,7 0,6	25-30 10-15	(6-8) Д (2-4) Лп, Е, б. ток.
	Дымлы имәнлекләр зур үләнле (II-III; I)	3-5	0,7 0,5	30-40 7-12	0,7 0,6	25-35 10-15	(6-8) Д (2-4) Лп, Е, б. ток.
	Юкәле дымлы имәнлекләр (III-IV; II)	3-5	0,7 0,5	30-40 7-12	0,7 0,6	25-35 10-15	(6-8) Д (2-4) Лп, Е, б. ток.
	Елга буенда үсә торган зур үләнле имәнлекләр (II-III)	3-5	0,7 0,5	30-50 7-12	0,7 0,6	25-40 10-15	(6-7) Д (3-4) Ол. ч., б.ток.
3.3. Йомшак яфраклы агачлар өстенлек итүче һәм составында кимендә 3 берәмлек, ләкин имән өстенлек итүче агачлыкларны формалаштыру өчен житәрлек күләмдә имән катнаша торган	Саф имәнлекләр юкәле-чикләвек куаклы (II-I)	2-4					(5-7) Д (3-5) б.т.
	Саф имәнлекләр юкәле-күрәнле (III-II; IV)	2-4					(4-7) Д (3-6) б.т.
	Дымлы имәнлекләр зур үләнле	2-4					(4-7) Д (3-6) б.т.

Урман утыртмаларының кисүгә кадәрge составы	Урман типлары төркемнәре (бонитет классы)	Тәрбияли башлау яше, ел	Сирәкләү		аркылы кисүләр		Кисен-те яшенә (өлгерү дәрәжәсенә) карата максатчан составы
			Тәрбиягә алганчы ябалдашларның минималь тоташлыгы	Кисү ешлыгы, запасы буенча %	Тәрбиягә алганчы ябалдашларның минималь тоташлыгы	кисү ешлыгы, запасы буенча %	
			Тәрбия кылгач	Кабатлану-чанлыгы (ел)	Тәрбия кылгач	Кабатлану-чанлыгы (ел)	
1	2	3	4	5	6	7	8
катлаулы утыртмалар	Дымлы имәнлекләр юкәле (III-IV; II)	2-4					(4-7) Д (3-6) б.т.
	Елга буенда үсә торган зур үләнле имәнлекләр (II-III)	2-4					(4-7) Д (3-6) Ол. ч, б.ток.
4. Каен утыртмалары							
4.1. Каен утыртмалары: саф һәм өлешчә башка токымнар катнашында	нарат жиләкле-чәчбайлы (II-I)	10-12	>0,8 0,7	20-30 8-10	0,8 0,6	25-30 10-15	(8-10) Б (0-2) С
	катлаулы вак үләнле (II-I)	8-12	>0,8 0,7	20-30 8-10	0,8 0,6	25-30 10-15	(8-10) Б (0-2) С (Е)
	кара жиләкле-вак үләнле (II-III)	8-12	>0,8 0,7	20-30 8-10	0,8 0,6	25-30 10-15	(8-10) Б (0-2) С (Е)
	озын мүкле (III-IV)	12-15	>0,8 0,7	20-25 8-10	0,8 0,6	20-25 10-15	(8-10) Б (0-2) С
	катлаулы киң үләнле (Ia-I)	8-10	>0,8 0,7	25-35 8-10	0,8 0,6	25-35 10-15	(8-10) Б (0-2) Е (С)
	кара жиләкле-киң үләнле (I-II)	8-10	>0,8 0,7	25-30 8-10	0,8 0,6	25-30 10-15	(8-10) Б (0-2) Е (С)
	елга буенда үсә торган-зур үләнле (II-III)	8-10	>0,8 0,7	20-25 8-10	0,8 0,7	20-25 10-15	(8-10) Б (0-2) Е
4.2. Каенлы-усаклы утыртмалар, башка токымнар	катлаулы вак үләнле (II-I)	6-8	0,8 0,6	20-40 10-15	0,7 0,5	20-40 10-15	(8-10) Б (0-2) С (0-+) Ос
	кара жиләкле-вак үләнле (II-III)	6-8	0,8 0,6	20-40 10-15	0,7 0,5	20-40 10-15	(8-10) Б (0-2) С (0-+) Ос
	катлаулы киң үләнле (Ia-I)	6-8	0,8 0,6	20-40 10-15	0,7 0,5	20-40 10-15	(8-10) Б (0-2)

Урман утыртмаларының кисүгә кадәрge составы	Урман типлары төркемнәре (бонитет классы)	Тәрбияли башлау яше, ел	Сирәкләү		аркылы кисүләр		Кисен-те яшенә (өлгерү дәрәжәсенә) карата максатчан составы
			Тәрбиягә алганчы ябалдашларның минималь тоташлыгы	Кисү ешлыгы, запасы буенча %	Тәрбиягә алганчы ябалдашларның минималь тоташлыгы	кисү ешлыгы, запасы буенча %	
			Тәрбия кылгач	Кабатлану-чанлыгы (ел)	Тәрбия кылгач	Кабатлану-чанлыгы (ел)	
1	2	3	4	5	6	7	8
							Е, С (0-+)Ос
	кара жиләкле-киң үләнле (I-II)	6-8	0,8 0,6	20-40 10-15	0,7 0,5	20-40 10-15	(8-10) Б (0-2) Е (0-+) Ос
	елга буенда үсә торган-зур үләнле (II-III)	6-8	0,8 0,7	20-30 10-15	0,7 0,6	20-30 10-15	(8-10) Б (0-2) Е (0-+) Ос
4.3. Каенлы-чыршылы (каен чыбылдыгы астында кирәкле күләмдә чыршы – чыршының икенче ярусы яки яшь агачы булган)	катлаулы киң үләнле (Ia-I)	4-6	0,8 0,6	20-35 10-15	0,7 0,5	25-35 10-15	(7-10) Б (0-3) Е II яр. (Пдр) 10 Е
	кара жиләкле-киң үләнле (I-II)	4-6	0,8 0,7	20-30 10-15	0,7 0,5	25-35 10-15	(7-10) Б (0-3) Е II яр. (Пдр) 10 Е
	елга буенда үсә торган-зур үләнле (II-III)	4-6	0,8 0,7	20-30 10-15	0,7 0,6	25-30 10-15	(7-10) Б (0-3) Е II яр. (Пдр) 10 Е
5. Усак утыртмалары							
5.1. Усак утыртмалары: саф һәм өлешчә башка токымнар катнашында	катлаулы вак үләнле (II-I)	10-15	0,8 0,6	30-40 8-12	0,8 0,6	30-35 10-15	(7-10) Ос (0-3) Е, Б
	кара жиләкле-вак үләнле (III-II)	10-15	0,8 0,6	25-35 8-12	0,8 0,7	25-30 10-15	(7-10) Ос (0-3) Е, Б
	катлаулы киң үләнле (Ia-I)	8-12	0,8 0,6	30-40 8-12	0,8 0,6	30-35 10-15	(7-10) Ос (0-3) Е,

Урман утыртмаларының кисүгә кадәрге составы	Урман типлары төркемнәре (бонитет классы)	Тәрбияли башлау яше, ел	Сирәкләү		аркылы кисүләр		Кисен-те яшенә (өлгерү дәрәжәсенә) карата максатчан составы
			Тәрбиягә алганчы ябалдашларның минималь тоташлыгы	Кисү ешлыгы, запасы буенча %	Тәрбиягә алганчы ябалдашларның минималь тоташлыгы	кисү ешлыгы, запасы буенча %	
			Тәрбия кылгач	Кабатлану-чанлыгы (ел)	Тәрбия кылгач	Кабатлану-чанлыгы (ел)	
1	2	3	4	5	6	7	8
							С, Б
	кара жиләкле-киң үләнле (I-II)	8-12	0,8 0,6	25-35 8-12	0,8 0,7	25-30 10-15	(7-10) Ос (0-3) Е, С, Б
	елга буенда үсә торган-зур үләнле (II-I)	8-12	0,8 0,7	25-30 8-12	0,8 0,7	25-30 10-15	(7-10) Ос (0-3) Е, Б
5.2. Усаклы-чыршылы (усак чыбылдыгы астында кирәкле күләмдә чыршы – икенче ярусы яки яшь агачы булган)	катлаулы киң үләнле (Ia-I)	4-8	0,7 0,5	30-40 10-12	0,7 0,5	30-40 10-15	(7-10) Ос (0-3) Е, Б II яр. (Пдр) 10Е
	кара жиләкле-киң үләнле (I-II)	4-8	0,8 0,6	30-35 10-12	0,7 0,5	25-35 10-15	(7-10) Ос (0-3) Е, С, Б II яр. (Пдр) 10Е
	елга буенда үсә торган-зур үләнле (II-I)	4-8	0,8 0,6	30-35 10-12	0,7 0,5	25-35 10-15	(7-10) Ос (0-3) Е, Б II яр. (Пдр) 10Е
6. Юкә утыртмалары							
6.1. Күп максатларга, шул исәптән агач материалы алу өчен билгеләнгән утыртмалар							
6.1.1. Чиста юкә утыртмалары һәм өлешчә (2 берәмлеккә кадәр)	катлаулы вак үләнле юкәлекләр (II-III)	10-15	0,8 0,7	25-30 8-12	0,8 0,7	15-20 10-15	(8-10) Лп (0-2) С, Е,

Урман утыртмаларының кисүгә кадәрge составы	Урман типлары төркемнәре (бонитет классы)	Тәрбияли башлау яше, ел	Сирәкләү		аркылы кисүләр		Кисен-те яшенә (өлгерү дәрәжәсенә) карата максатчан составы
			Тәрбиягә алганчы ябалдашларның минималь тоташлыгы	Кисү ешлыгы, запасы буенча %	Тәрбиягә алганчы ябалдашларның минималь тоташлыгы	кисү ешлыгы, запасы буенча %	
			Тәрбия кылгач	Кабатлану-чанлыгы (ел)	Тәрбия кылгач	Кабатлану-чанлыгы (ел)	
1	2	3	4	5	6	7	8
башка токымдагылар кушылмасы белән							б.ток.
	кара жиләкле-вак үләнле (III-IV)	10-15	0,8 0,7	20-25 8-12	0,8 0,7	15-20 10-15	(8-10) Лп (0-2) С, Е, б.ток.
	катлаулы киң яфраклы (I-II)	10-15	0,8 0,7	25-30 8-12	0,8 0,7	15-25 10-15	(8-10) Лп (0-2) Е, Д, б. ток.
	кара жиләкле-киң үләнле (II-III)	10-15	0,8 0,7	25-30 8-12	0,8 0,7	15-20 10-15	(8-10) Лп (0-2) Е, Д, б.ток.
6.1.2. Составында юкә өстенлек итүче катнаш утыртмалар	катлаулы вак үләнле (II-III)	6-8	0,8 0,6	25-30 8-12	0,8 0,7	20-25 10-15	(7-10) Лп (0-3) С, Е, б. ток.
	кара жиләкле-вак үләнле (III-IV)	6-8	0,8 0,6	25-30 8-12	0,8 0,7	20-25 10-15	(7-10) Лп (0-3) С, Е, б. ток.
	катлаулы киң яфраклы (I-II)	6-8	0,8 0,6	25-35 8-12	0,8 0,6	20-30 10-15	(7-10) Лп (0-3) Е, Д, б.ток.
	кара жиләкле-киң үләнле (II-III)	6-8	0,8 0,6	25-30 8-12	0,8 0,7	20-25 10-15	(7-10) Лп (0-3) Е, Д, б.т.
6.2. Умартачылык (нектар бүлемтеге) максатларында үстерелә торган утыртмалар							
6.2.1. Чиста юкә	катлаулы вак	5-7	0,7	20-30	0,6	20-30	10 Лп

Урман утыртмаларының кисүгә кадәрге составы	Урман типлары төркемнәре (бонитет классы)	Тәрбияли башлау яше, ел	Сирәкләү		аркылы кисүләр		Кисен-те яшенә (өлгерү дәрәжәсенә) карата максатчан составы
			Тәрбиягә алганчы ябалдашларның минималь тоташлыгы	Кисү ешлыгы, запасы буенча %	Тәрбиягә алганчы ябалдашларның минималь тоташлыгы	кисү ешлыгы, запасы буенча %	
			Тәрбия кылгач	Кабатлану-чанлыгы (ел)	Тәрбия кылгач	Кабатлану-чанлыгы (ел)	
1	2	3	4	5	6	7	8
утыртмалары һәм өлешчә (2 берәмлеккә кадәр) башка токымдагылар кушылмасы белән	үләнле юкәлекләр (II-III)		0,5	8-12	0,5	10-15	башк. ток.
	кара жиләкле-вак үләнле (III-IV)	6-8	0,7	20-30	0,6	20-30	10 Лп
			0,5	8-12	0,5	10-15	башк. ток.
	катлаулы киң яфраклы (I-II)	5-7	0,7	20-35	0,6	20-40	10 Лп
			0,5	8-12	0,4	10-15	башк. ток.
кара жиләкле-киң үләнле (II-III)	кара жиләкле-вак үләнле (II-III)	4-6	0,6	20-35	0,6	20-30	(9-10)
			0,5	8-12	0,5	10-15	Лп
			0,6	20-35	0,6	20-30	(0-1)
			0,5	8-12	0,5	10-15	башк. ток.
катлаулы киң яфраклы (I-II)	4-6	4-6	0,6	20-40	0,6	20-40	(9-10)
			0,6	8-12	0,4	10-15	Лп
кара жиләкле-киң үләнле (II-III)	кара жиләкле-вак үләнле (II-III)	4-6	0,6	20-35	0,6	20-30	(0-1)
			0,5	8-12	0,5	10-15	башк. ток.
			0,6	20-35	0,6	20-30	ток.
			0,5	8-12	0,5	10-15	(9-10)
							Лп
							(0-1)
							башк. ток.
							(9-10)
							Лп
							(0-1)
							башк. ток.
							(9-10)
							Лп
							(0-1)
							башк. ток.
							(9-10)
							Лп
							(0-1)
							башк. ток.
							(9-10)
							Лп
							(0-1)
							башк. ток.
							(9-10)
							Лп
							(0-1)
							башк. ток.
							(9-10)
							Лп
							(0-1)
							башк. ток.
							(9-10)
							Лп
							(0-1)
							башк. ток.
							(9-10)
							Лп
							(0-1)
							башк. ток.
							(9-10)
							Лп
							(0-1)
							башк. ток.
							(9-10)
							Лп
							(0-1)
							башк. ток.
							(9-10)
							Лп
							(0-1)
							башк. ток.
							(9-10)
							Лп
							(0-1)
							башк. ток.
							(9-10)
							Лп
							(0-1)
							башк. ток.
							(9-10)
							Лп
							(0-1)
							башк. ток.
							(9-10)
							Лп
							(0-1)
							башк. ток.
							(9-10)
							Лп
							(0-1)
							башк. ток.
							(9-10)
							Лп
							(0-1)
							башк. ток.
							(9-10)
							Лп
							(0-1)
							башк. ток.
							(9-10)
							Лп
							(0-1)
							башк. ток.
							(9-10)
							Лп
							(0-1)
							башк. ток.
							(9-10)
							Лп
							(0-1)
							башк. ток.
							(9-10)
							Лп
							(0-1)
							башк. ток.
							(9-10)
							Лп
							(0-1)
							башк. ток.
							(9-10)
							Лп
							(0-1)
							башк. ток.
							(9-10)
							Лп
							(0-1)
							башк. ток.
							(9-10)
							Лп
							(0-1)
							башк. ток.
							(9-10)
							Лп
							(0-1)
							башк. ток.
							(9-10)
							Лп
							(0-1)
							башк. ток.
							(9-10)
							Лп
							(0-1)
							башк. ток.
							(9-10)
							Лп
							(0-1)
							башк. ток.
							(9-10)
							Лп
							(0-1)
							башк. ток.
							(9-10)
							Лп
							(0-1)
							башк. ток.
							(9-10)
							Лп
							(0-1)
							башк. ток.
							(9-10)
							Лп
							(0-1)
							башк. ток.
							(9-10)
							Лп
							(0-1)
							башк. ток.
							(9-10)
							Лп
							(0-1)
							башк. ток.
							(9-10)
							Лп
							(0-1)
							башк. ток.
							(9-10)
							Лп
							(0-1)
							башк. ток.
							(9-10)
							Лп
							(0-1)
							башк. ток.
							(9-10)
							Лп
							(0-1)
							башк. ток.
							(9-10)
							Лп
							(0-1)
							башк. ток.
							(9-10)
							Лп
							(0-1)
							башк. ток.
							(9-10)
							Лп
							(0-1)
							башк. ток.
							(9-10)
							Лп
							(0-1)
							башк. ток.
							(9-10)
							Лп
							(0-1)
							башк. ток.
							(9-10)
							Лп
							(0-1)
							башк. ток.
							(9-10)
							Лп
							(0-1)
							башк. ток.
							(9-10)
							Лп
							(0-1)
							башк. ток.
							(9-10)
							Лп
							(0-1)
							башк. ток.
							(9-10)
							Лп
							(0-1)
							башк. ток.
							(9-10)
							Лп
							(0-1)
							башк. ток.
							(9-10)

Урман утыртмаларының кисүгә кадәрge составы	Урман типлары төркемнәре (бонитет классы)	Тәрбияли башлау яше, ел	Сирәкләү		аркылы кисүләр		Кисен-те яшенә (өлгерү дәрәжәсенә) карата максатчан составы
			Тәрбиягә алганчы ябалдашларның минималь тоташлыгы	Кисү ешлыгы, запасы буенча %	Тәрбиягә алганчы ябалдашларның минималь тоташлыгы	кисү ешлыгы, запасы буенча %	
			Тәрбия кылгач	Кабатлану-чанлыгы (ел)	Тәрбия кылгач	Кабатлану-чанлыгы (ел)	
1	2	3	4	5	6	7	8
катнашында	сазлыклы-зур үләнле (III-II)		0,7	8-10	0,8	10-15	ч., ед. др. п.
7.2. Кара зирек өстенлек итүче һәм составында башка кыйммәтле токымнар булган катнаш утыртмалар	Елга буенда үсә торган-эре үләнле кара зиреклекләр (II-I)	8-10	0,8 0,6	20-30 8-10	0,8 0,7	20-25 10-15	(6-8) Ол. ч., (2-4) Е. Д. др. п.
8. Тирәк утыртмалары							
Саф һәм өлешчә башка токымнар катнашындагы тирәк утыртмалары		2-4	0,8 0,7	15-30 5-8	0,9 0,7	20-35 7-10	
9. Чәчбай утыртмалары							
Саф һәм өлешчә башка токымнар катнашындагы чәчбай утыртмалары		3-4	0,8 0,7	20-30 5-7	0,8 0,7	15-20 7-8	

Искәрмәләр:

1. Кисүләрнең максималь ешлык проценты тоташлыгы (тулылыгы) 1,0гә тигез булган утыртмалар өчен китерелде. Тоташлыкның (тулылыкның) түбәнрәк күрсәткечләрендә, кисәк тотрыклылык кимү куркынычы янаганда һәм башка начар шартларда, шулай ук техник коридор челтәрле кишәрлекләрен тәрбия кылганда кисүләрнең ешлыгы, әлбәттә, кими.

2. Запас буенча технологик коридорларны 5-7%ка кисеп чыкканда һәм кирәкмәгән агачларны күп күләмдә юк итү зарурлыгы булганда ешлыкны арттыру рөхсәт ителергә мөмкин.

2.1.3. Барлык төр кисүләрдә файдалану өчен билгеләнгән диләнке күләме (агач материалы алуның ел саен рөхсәт ителгән күләме)

Барлык төр кисүләрдә ел саен рөхсәт ителгән агач материалы алу күләме 9 нчы таблицада китерелде.

РФ УК 60.8 статьясының 3 өлеше буенча зарарлы организмнарның чыганақларын бетергәндә чаралар уздыру барышында (һәлак булган һәм зарарланган урман утыртмаларын кискәндә) әзерләнгән агач материалы күләме файдалану өчен билгеләнгән диләке күләменә кертелми.

Кисүләрнең барлык төрләре буенча ел саен файдалану күләме 72,5 мең м³ ликвидлы агач материалы тәшкил итә. Өлгергән һәм картайган урман утыртмаларны кисү өлешенә 74%, урманнарны караганда урман утыртмаларын кисү өлешенә ликвидлы запасның гомуми күләменнән 25%ы туры килә.

Барлык төр кисүлөрдө файдалану өчен билгелэнгән диләнке күләме
(агач материалы алуның ел саен рөхсәт ителгән күләме)

мәйданы – га, запасы – мең. м³

Хужалыклар	Ел саен алырга рөхсәт ителә торган агач материалы күләме:														
	Өлгергән һәм картайган агачларны кискәндә			Урманнарны тәрбияләгәндә, агачларны кискәндә			Зыян күргән һәм һәлак булган агачларны кискәндә			Урман, урман эшкәртү инфраструктурасы объектларын һәм урман инфраструктурасы булдыруга бәйле булмаган объектларны төзү, үзгәртеп кору һәм эксплуатацияләү өчен билгелэнгән урман кишәрлекләрендә урман утыртмаларын кискәндә			Барлыгы		
	мәйданы	запас		мәйданы	запас		мәйданы	запас		мәйданы	запас		мәйданы	запас	
ликвидлы		эшкә яраклы	ликвидлы		эшкә яраклы	ликвидлы		эшкә яраклы	ликвидлы		эшкә яраклы	ликвидлы		эшкә яраклы	
1	2	3	4	5	6	7	8	9	10	11	12	13	14	15	16
Урманчылык буенча барлыгы															
Ылыслы	5	1,1	0,8	161	6,5	4,7	–	–	–	–	–	–	166	7,6	5,5
каты яфраклы	18	1,2	0,6	61	1,4	0,4	–	–	–	–	–	–	79	2,6	1,0
Йомшак яфраклылар	311	51,4	24,8	278	10,4	6,0	–	–	–	10	0,5	0,3	599	62,3	31,1
Жәмгысе	334	53,7	26,2	500	18,3	11,1	–	–	–	10	0,5	0,3	844	72,5	37,6
шул исәптән кишәрлек урманчылыклары буенча															
1	2	3	4	5	6	7	8	9	10	11	12	13	14	15	16
Әбде															

Хужалыклар	Ел саен алырга рөхсәт ителә торган агач материалы күләме:														
	Өлгергән һәм картайган агачларны кискәндә			Урманнарны тәрбияләгәндә, агачларны кискәндә			Зыян күргән һәм һәлак булган агачларны кискәндә			Урман, урман эшкәртү инфраструктурасы объектларын һәм урман инфраструктурасы булдыруга бәйле булмаган объектларны төзү, үзгәртеп кору һәм эксплуатацияләү өчен билгеләнгән урман кишәрлекләрендә урман утыртмаларын кискәндә			Барлыгы		
	мәйданы	запас		мәйданы	запас		мәйданы	запас		мәйданы	запас		мәйданы	запас	
		ликвидлы	эшкә яраклы		ликвидлы	эшкә яраклы		ликвидлы	эшкә яраклы		ликвидлы	эшкә яраклы		ликвидлы	эшкә яраклы
1	2	3	4	5	6	7	8	9	10	11	12	13	14	15	16
Блыслы	5	1,1	0,8	42	1,5	1,1	–	–	–	–	–	–	47	2,6	1,9
каты яфраклы	3	0,5	0,2	17	0,4	0,1	–	–	–	–	–	–	20	0,9	0,3
Йомшак яфраклылар	108	20,5	9,9	195	7,3	4,2	–	–	–	2	0,1	–	305	27,9	14,1
Жәмгысә	116	22,1	10,9	254	9,2	5,4	–	–	–	2	0,1	–	372	31,4	16,3
Арыш															
Блыслы	–	–	–	52	2,0	1,4	–	–	–	–	–	–	52	2,0	1,4
каты яфраклы	11	0,2	0,2	20	0,4	0,2	–	–	–	–	–	–	31	0,6	0,4
Йомшак яфраклылар	86	10,6	4,7	19	0,4	0,2	–	–	–	3	0,2	0,1	108	11,2	5,0
Жәмгысә	97	10,8	4,9	91	2,8	1,8	–	–	–	3	0,2	0,1	191	13,8	6,8
Котлы Бөкәш															
Блыслы	–	–	–	35	1,4	1,0	–	–	–	–	–	–	35	1,4	1,0

Хужалыклар	Ел саен алырга рөхсәт ителә торган агач материалы күләме:														
	Өлгергән һәм картайган агачларны кискәндә			Урманнарны тәрбияләгәндә, агачларны кискәндә			Зыян күргән һәм һәлак булган агачларны кискәндә			Урман, урман эшкәртү инфраструктурасы объектларын һәм урман инфраструктурасы булдыруга бәйле булмаган объектларны төзү, үзгәртеп кору һәм эксплуатацияләү өчен билгеләнгән урман кишәрлекләрендә урман утыртмаларын кискәндә			Барлыгы		
	мәйданы	запас		мәйданы	запас		мәйданы	запас		мәйданы	запас		мәйданы	запас	
		ликвидлы	эшкә яраклы		ликвидлы	эшкә яраклы		ликвидлы	эшкә яраклы		ликвидлы	эшкә яраклы			
1	2	3	4	5	6	7	8	9	10	11	12	13	14	15	16
каты яфраклы	4	0,5	0,2	10	0,3	0,1	–	–	–	–	–	–	14	0,8	0,3
Йомшак яфраклылар	64	10,6	5,6	28	1,1	0,7	–	–	–	1	–	–	93	11,7	6,3
Жәмгысә	68	11,1	5,8	73	2,8	1,8	–	–	–	1	–	–	142	13,9	7,6
Теләче															
Ылыслы	–	–	–	32	1,7	1,1	–	–	–	–	–	–	32	1,7	1,1
каты яфраклы	–	–	–	14	0,3	0,1	–	–	–	–	–	–	14	0,3	0,1
Йомшак яфраклылар	53	9,7	4,6	36	1,5	0,9	–	–	–	4	0,2	0,1	93	11,4	5,6
Жәмгысә	53	9,7	4,6	82	3,5	2,1	–	–	–	4	0,2	0,1	139	13,4	6,8

2.1.4. Кисентеләрнең яшьләре

Урман утыртмалары кисентеләренә «Кисентеләрнең яшьләрен билгеләү турында» 2015 елның 09 апрелдәге 105 номерлы Рослесхоз боерыгы белән билгеләнгән яшьләре 10 нчы таблицада китерелде.

10 нчы таблица

Кисентеләрнең яше

Урманнарның максатчан билгеләнеш төрләре, ш.и. яклаучы урманнарның категорияләре	Хуж/бүлемтекләре һәм аларга керткән өстенлек итүче токымнар	Бонитет класслары	Кисентеләрнең яше, ел
1	2	3	4
Урман үсемлекләре зонасы: Ылыссы-киң яфраклы урманнар Урманлы район: Россия Федерациясенә Европа өлешендәге ылыссы-киң яфраклы (катнаш) урманнар районы			
Яклаучы урманнар (Су объектлары буйларында урнашкан тыюлыклы урман полосалары – яклаучы урманнар категориясеннән тыш)	Ылыссы		
	Нарат, чыршы, карагач	Барысы да	101-120
	каты яфраклы		
	Орлыклык имән, корычагач	Барысы да	121-140
	Үсентеле имән	III һәм югарырак	71-80
		IV һәм түбәнрәк	61-70
	Карама, өрәңге	Барысы да	71-80
	Йомшак яфраклылар		
	Бал бирүче (нектарлы) юкә	Барысы да	81-90
	Каен, кара зирек, юкә (товарлык),	Барысы да	71-80
	Усак, тирәк, кара тирәк, соры зирек, агачсыман тал	Барысы да	51-60
	Тирәк (культуралар)	Барысы да	36-40
	Куаклыклар		
Таллык	Барысы да	5	
Яклаучы урманнар (Су объектлары буйларында урнашкан тыюлыклы урман полосалары), Эксплуатация урманнары	Ылыссы		
	Нарат, чыршы, карагач	Барысы да	81-100
	каты яфраклы		
	Орлыклык имән, корычагач	Барысы да	101-120
	Үсентеле имән	III һәм югарырак	61-70
		IV һәм түбәнрәк	51-60
	Карама, өрәңге	Барысы да	61-70
	Йомшак яфраклылар		
	Бал бирүче (нектарлы) юкә	Барысы да	81-90
	Каен, кара зирек, юкә	Барысы да	61-70

	(товарлык)		
	Усак, тирек, кара тирек, соры зирек, агачсыман тал	Барысы да	41-50
	Тирек (культуралар)	Барысы да	31-35
	Куаклыклар		
	Таллык	Барысы да	5

2.1.5. Агачлыкларның тулылыгын һәм составын, диланкеләрнен күләмнәрен, диланкеләрнен тоташу чорларын, киртекләр санын, кисүләрнен кабатлану чорларын исәпкә алып, агач материалын сайлау проценты (ешлыгы)

Агач материалы эзерләүгә карата таләпләр РФ ТРЭМның 2016 елның 13 сентябрәндәге 474 номерлы боерыгы, «Диланке эшләре төрләрен, аларны уздыру тәртибен һәм эзлеклелеген, диланке эшләренен технологик картасы формасын, диланкене карау акты формасын һәм диланкене карау тәртибен раслау турында» 2016 елның 27 июнендәге 367 номерлы боерыгы белән расланган Агач материалы эзерләү кагыйдәләрендә билгеләнгән.

Өлгергән, картайган урман утыртмаларын кисү буенча төп оештыру-техник элементларның параметрлары түбәндәге таблицада китерелде.

№№ п/п	Агач материалы эзерләү параметрлары. Кисү ысуллары	Сайланма кисүләр	Тоташ кисүләр
1	2	3	4
Россия Федерациясенен Европа өлешендәге ылыслы-киң яфраклы (катнаш) урманнар районы			
1.	Сайланма кисүләр ешлыгы, %		
	Бик зәгыйфь	10 кадәр	
	Зәгыйфь	11-20	
	Уртача	21-30	
	Уртача-югары	31-40	
	Югары	41-50	
	Бик югары (сайланма санитар кисүләр өчен)	51-70	

№№ п/п	Агач материалы эзерлөү параметрлары. Кисү ысуллары	Сайланма кисүләр	Тоташ кисүләр
1	2	3	4
Россия Федерациясенең Европа өлешендәге ылыслы-киң яфраклы (катнаш) урманнар районы			
2.	Диләнкеләрнең (сайланма кисүләрдә) чик мәйданы, га Яклаучы урманнар: Ирекле-сайланма кисүләр Төркемле-сайланма кисүләр Дәвамлы-эзлекле кисүләр Тигез-эзлекле кисүләр Төркемле-эзлекле кисүләр Полоса аша эзлекле кисүләр Эксплуатация урманнары: Ирекле-сайланма кисүләр Төркемле-сайланма кисүләр Дәвамлы-эзлекле кисүләр Тигез-эзлекле кисүләр Төркемле-эзлекле кисүләр Полоса аша эзлекле кисүләр	50 25 20 25 15 15 100 50 40 50 30 30	
3.	Тоташ кисүләрдә диләнкеләрнең чик мәйданы, га нарат, карагач Чыршы, пихта орлыктан яңартылганда имән шытымнан яңартылганда имән һәм башка каты яфраклылар йомшак яфраклылар		20 20 5 20 25
4.	Тоташ кисүләрдә диләнкеләрнең чик киңлеге, м нарат, карагач Чыршы, пихта орлыктан яңартылганда имән шытымнан яңартылганда имән һәм башка каты яфраклылар йомшак яфраклылар		200 200 100 200 250
5.	Диләнкеләр тоташу чоры, ел нарат, карагач Чыршы, пихта орлыктан яңартылганда имән шытымнан яңартылганда имән һәм башка каты яфраклылар йомшак яфраклылар		4 3 4 4 2
6.	Кисүләр кабатлану чоры, ел Ирекле-сайланма кисүләр Төркемле-сайланма кисүләр Дәвамлы-эзлекле кисүләр Тигез-эзлекле кисүләр Төркемле-эзлекле кисүләр Полоса аша эзлекле кисүләр	8-30 8-30 30-40 4-8 30-40 4-8	

№№ п/п	Агач материалы эзерлөү параметрлары. Кисү ысуллары	Сайланма кисүлөр	Тоташ кисүлөр
1	2	3	4
Россия Федерациясенең Европа өлешендәге ылыслы-киң яфраклы (катнаш) урманнар районы			
7.	Урман кварталының 1 км ягына хисаплаганда киртекләр саны дилэнкеләр киңлеге (озынлыгы) 50 м кадәр булганда дилэнкеләр киңлеге (озынлыгы) 51-150 м булганда дилэнкеләр киңлеге (озынлыгы) 151-250 м булганда дилэнкеләр киңлеге (озынлыгы) 250 м артыграк булганда		4тән артык түгел 3тән артык түгел 2дән артык түгел 1
8.	Төяү пунктлары, житештерү һәм көнкүреш объектлары өчен гомуми майдан (дилэнкенең гомуми майданыннан) - алга таба ясалма урман торгызып Майданы 10 га артык булган дилэнкеләрдә - сезонара агач материалы запаслары булдыру өчен - туфракка зыян салып Майданы 10 га һәм аннан азрак булган дилэнкеләрдә: - алга таба яңартып - алдан торгызып - эзлекле кисүләрдә - сайланма кисүләрдә	3% артык түгел 0,3 га кадәр 0,25 га кадәр	чикләнми иң күбе 3% иң күбе 3% иң күбе 3% 0,4 га кадәр 0,3 га кадәр
9/	Сөйрәмә жир трассалары һәм дилэнкедәге юллар майданы, (дилэнке майданыннан %) - күп операцияле техника кулланып - алга таба ясалма урман торгызып	15% артык түгел	иң күбе 3% 30% кадәр чикләнми

2.1.6. Урман торгызу методлары

Урман торгызу урманнарны табигый, ясалма яки катнаш ысул белән торгызу юлы белән гамәлгә ашырыла һәм РФ ТРЭМның 2016 елның 29 июнендәге 375 номерлы боерыгы белән расланган Урман торгызу кагыйдәләре (алга таба – Урман торгызу кагыйдәләре) белән регламентлана.

Урман типлары һәм урман торгызу ысуллары шулай ук Урман торгызу кагыйдәләре белешмәләре белән жайга салына.

2.1.7. Урманнардан үзагач эзерлөү өчен файдалану вакытлары һәм башка мәгълүматлар

Урман кишәрлекләренең аренда шартнамәләре нигезендә агач материалын эзерлөү гражданнар һәм юридик затлар тарафыннан Урман планы, урманчылыкның урман хужалыгы регламенты, шулай ук арендага тапшырылган урман кишәрлегендә

урманнарны үзлештерү проекты нигезендә гамәлгә ашырыла. Урман кишәрлеген бирмичә агач материалын эзерләү гражданнар һәм юридик затлар тарафыннан урман утыртмаларын сату-алу шартнамәләре нигезендә Урман планы, урманчылыкның урман хужалыгы регламентына ярашлы рәвештә гамәлгә ашырыла.

Урман кишәрлегеннән үзагач эзерләү максатларында файдаланучы зат тарафыннан урман утыртмаларын кисү, тарттыру, өлешчә эшкәртү, саклау һәм эзер үзагачны алып чыгу, урман декларациясе нигезендә декларацияләнергә тиешле датадан башлап 12 ай эчендә, яисә, үзагачны урман утыртмаларын сату-алу шартнамәсе нигезендә эзерләгән очракта, – урман утыртмаларын сату-алу шартнамәсендә билгеләнгән чор дәвамында гамәлгә ашырыла.

Урман утыртмаларын кисүнең, агач материалы саклауның һәм алып чыгуның әлеге пунктта күрсәтелгән вакытларын озынайту күрсәтелгән таләпләрне үз вакытында үтәүгә юл калдырмаган начар һава шартлары барлыкка килгән очракта рөхсәт ителә.

Урман утыртмаларын кисүнең, агач материалы саклауның һәм алып чыгуның вакытлары урманнан файдаланучы затның язмача гаризасы нигезендә, вәкаләтле орган тарафыннан иң күбе 12 айга арттырылырга мөмкин.

Исемлеге Россия ТРЭМның «Россия Федерациясе Кызыл китабына яисә Россия Федерациясе субъектлары кызыл китапларына кертелгән, сирәк очрый торган һәм юкка чыгу куркынычы янаган агачларны, куакларны, лианаларны, бүтән урман үсемлекләрен саклау үзенчәлекләрен раслау турында» 2017 елның 29 маендагы 264 номерлы боерыгы белән расланган агачларның һәм куаклыкларның төрләренәң (токымнарының) агач материалын эзерләү рөхсәт ителми. Агач материалы эзерләгәндә урманнарның биотөрлелеген арттыру максатларында теләсә кайсы ярусунда һәм аларның төркемнәрендә аерым кыйммәтле агачлар (карт агачлар, куышлы, кош оялары булган, шулай ук оя кору һәм вак жәнлекләренәң качу урыны һ.б. өчен яраклы агачлар) сакланырга мөмкин.

Урман агачларын кисү, тарттыру, өлешчә эшкәртү, саклау, алып чыгу срокларын үзгәртүгә рөхсәт язмача рәвештә диләнкенең (кишәрлек урманчылыгын, урман кварталы номерын, урман-таксация бүлемтеге номерын, диләнке номерын) урнашкан урынын, диләнкенең мәйданын, агач материалының күләмен һәм агачларны кисү, тарттыру, өлешчә эшкәртү, саклау, алып чыгу буенча билгеләнгән (озынайтылган) срокны (датаны) күрсәтеп бирелә.

Агач материалы эзерләү өчен урман кишәрлегенең аренда шартнамәсе 10 елдан 49 елга кадәрге чорга төзелә.

2.2. Урманнардан чәер эзерләү өчен рөхсәтле файдалану нормативлары, параметрлары һәм чорлары

РФ УК 31 ст. һәм «Чәер эзерләү кагыйдәләрен раслау турында» 2012 елның 24 гыйнварындагы 23 номерлы Рослесхоз боерыгы белән регламентлана.

Чәер эзерләү ылыслы өлгергән һәм картайган агачлыкларда гамәлгә ашырыла, алар кирт ясау буенча билгеләнгән чор тәмамлангач агач материалы эзерләү өчен билгеләнә.

Урманчылыкта урманнарны тәртипкә китергәндә кирт салу фонды ачыкланмады, чөнки кирт салу эше башкарылмый һәм алдагы исәпкә алу чорына проектланмый һәм таблица тутырылмый. Шуңа бәйле рәвештә, урманчылык буенча урман хужалыгы регламентында кирт салу төрләре, агачларда каррлар күләме һәм агачларның диаметрына карап, каррлар арасындагы каешларның киньеге, урманнардан чәер эзерләү өчен файдалану чорлары каралмый.

11 нче таблица

Агачларга кирт салу фонды

мәйданы, мең га

N п/п	Күрсәткечләр	Кирт салу		
		Урманнарның максатчан билгеләнеше		
		Яклаучы урманнар	Эксплуатация урманнары	Жәмгысе
1	2	3	4	5
1	Кирт салуга ярakлы, өлгергән һәм картайган утыртмалар, барлыгы:	–	–	–
	алардан:	–	–	–
1.1	кирт салуга жәлеп ителмәгән	–	–	–
1.2	кирт салу буенча табышлы түгел	–	–	–
2	Ел саен кирт салу күләме	–	–	–

2.3. Урманнардан агач булмаган урман ресурслары эзерләү һәм жыеп алу өчен файдалану нормативлары, параметрлары һәм чорлары

Урманнардан агач булмаган урман ресурслары эзерләү һәм жыеп алу өчен файдалану РФ УК 32 статясы һәм «Агач булмаган урман ресурслары эзерләү һәм жыеп алу кагыйдәләрен раслау турында» 2018 елның 16 июлендәге 325 номерлы РФ ТРЭМның боерыгы, «Татарстан Республикасында урманнардан файдалану турында» 2008 елның 22 маендагы 22-ТРЗ номерлы Татарстан Республикасы Законы белән регламентлана.

Агач булмаган урман ресурсларын эзерләү һәм жыю өчен урманнардан файдалану рөхсәт ителгән урман кварталларының һәм аларның өлешләренен исемлекләре 5 нче таблицада күрсәтелде.

2.3.1. Урманнардан агач булмаган урман ресурсларын төрләре буенча эзерләү һәм жыеп алу өчен файдалану нормативлары (ел саен рөхсәт ителгән күләмнәре) һәм параметрлары

Агач булмаган урман ресурслары эзерләү һәм жыеп алу өчен урманнардан рөхсәтле файдалануның ел саен рөхсәт ителгән күләмнәре 12 нче таблицада китерелде.

12 нче таблица

Агач булмаган урман ресурслары эзерләү өчен урманнардан рөхсәтле файдалану параметрлары

№ п/п	Агач булмаган урман ресурсы төре	Үлчәү берәмлеге	Эзерләүгә ел саен рөхсәт ителә торган күләме
1	2	3	4
1.	Туз	т	0,3
2.	Агачларның, куакларның кайрысы	т	0,5
3.	Озын корыган ботак	кбм	5,0
4.	Ботаказык	т	15,0
5.	Чыршы һәм нарат ботаклары	т	5,4
6.	Чыршылар һәм (яки) яңа ел бәйрәмнәре өчен башка ылыслы токым агачлары	мең данә	0,2
7.	Мунчала	т	0,3

Агач булмаган урман ресурсларының классификациясе бар, аның нигезендә ресурсларны, барлыкка килү (эзерлек) урынына, ресурсны исәпкә алу (бәяләү) ысулына, файдалану холкына карап, 3 төркемгә бүлү каралган.

2.3.2. Урманнарда агач булмаган урман ресурслары эзерләү һәм жыю өчен файдалану чорлары

Агач булмаган урман ресурсларын эзерләү һәм жыю өчен урманнарда рөхсәтле файдалану сроклары урман кишәрлегенә аренда шартнамәсендә билгеләнә.

2.4. Урманнарда азык-төлек урман ресурслары эзерләү һәм дару үләннәре жыю өчен файдалану нормативлары, параметрлары һәм чорлары

Азык-төлек урман ресурслары эзерләү һәм дару үләннәре жыеп алу өчен урманнарда файдалану Россия Федерациясе Урман кодексының 34, 35 статьялары, 2011 елның 5 декабрендәге 511 номерлы Рослесхоз боерыгы белән расланган Азык-төлек урман ресурслары эзерләү һәм дару үләннәре жыеп алу кагыйдәләре, «Татарстан Республикасында урманнарда файдалану турында» 2008 елның 22 маендагы 22-ТРЗ номерлы Татарстан Республикасы Законы белән регламентлана.

Азык-төлек урман ресурсларына кыргый жимешләр, жиләкләр, чикләвекләр, гөмбәләр, орлыклар, каен сугы һәм башка урман ресурслары керә.

Азык-төлек урман ресурслары эзерләү һәм дару үләннәре жыеп алу гражданның, юридик затлар тарафыннан эшкуарлык максатларында, шулай ук гражданның тарафыннан – шәхси ихтыяжлар өчен гамәлгә ашырылырга мөмкин.

Эшкуарлык эшчәнлеге максатларында азык-төлек урман ресурсларын эзерләү һәм дару үләннәрен жыеп алу урман кишәрлегенә аренда шартнамәсе нигезендә гамәлгә ашырыла.

Урман кишәрлегенә аренда шартнамәсе 10 елдан 49 елга кадәрге чорга төзелә.

Шәхси ихтыяжларда азык-төлек урман ресурслары эзерләү һәм дару үләннәре жыеп алу РФ УК 11 статьясының 1 өлешенә ярашлы рәвештә гамәлгә ашырыла.

Чикләрендә азык-төлек урман ресурслары эзерләү һәм дару үләннәре жыеп алу өчен урманнардан файдалану рөхсәт ителгән урман кварталлары һәм аларның өлешләре исемлегә 5 нче таблицада күрсәтелде.

2.4.1. Урманнардан азык-төлек урман ресурсларын һәм дару үләннәрен төрләре буенча эзерләү һәм жыеп алу өчен файдалану нормативлары (ел саен рөхсәт ителгән күләмнәре) һәм параметрлары

Азык-төлек урман ресурслары эзерләгәндә һәм дару үсемлекләрен жыйганда ел саен урманнардан рөхсәтле файдалануның рөхсәт ителгән күләмнәре 13 нче таблицада китерелде.

13 нче таблица

Азык-төлек урман ресурсларын эзерләгәндә һәм дару үләннәрен жыеп алганда урманнардан файдалану параметрлары

№ п/п	Азык-төлек урман ресурсларының, дару үләннәренә төре	Үлчәү берәмлеге	Ел саен рөхсәт ителә торган эзерлек күләме
1	2	3	4
Азык-төлек ресурслары			
1	Төрләре буенча жиләкләр кура	т	0,1
	жир жиләге	т	0,1
	миләш, шомырт	т	0,2
	Жәмгысе	т	0,4
2.	Төрләре буенча гөмбәләр		
	майлы	т	0,1
	ал гөмбә	т	0,2
	кызыл гөмбә	т	0,1
	каен гөмбәсе	т	0,1
	гөреждәләр	т	0,1
	баллы гөмбә	т	0,5
	Жәмгысе	т	1,1
3.	Төрләре буенча агач сутлары – каен	т	1,0
Дару чималы			
4.	Мәтрүшкә, ике өйле кычыткан, ландыш,	т	0,2

№ п/п	Азык-төлөк урман ресурстарының, дару үләннөрөнөң төрө	Үлчөү берәмлеге	Ел саен рөхсәт ителә торган эзерлек күләме
1	2	3	4
	аю табаны, дару ромашкасы, акбаш, эт тигәнәге, канлы үлән, песи үләнә, сәдәп гөлә, лапчатка, үги ана яфрагы, кыр наратбашы һ.б.		(коры хәлендә)
5.	Чага гөмбәсе	т	0,01

Жиләкләрнең, гөмбәләрнең һәм дару чималларының 60% кадәр өлешә жирлә халык тарафыннан үзләштерелә.

2.4.2. Эзерләү һәм жыеп алу вакытлары

Азык-төлөк урман ресурстарын эзерләү һәм дару үсемлекләрен жыю өчен урманнардан рөхсәтлә файдалану сроклары урман кишәрлегенә аренда шартнамәсендә билгеләнә.

2.4.3. Агач сутлары эзерләгәндә нормативлар һәм параметрлар

Каен суты эзерләү өлгергән урман кишәрлекләрендә кисәренә 5 елдан да ким булмаган вакыт кала рөхсәт ителә.

Каен суты эзерләү сайланма кисүләр башкарыла торган утыртмаларда кирт салу ысулы белән гамәлгә ашырыла, кисүгә билгеләнгән агачлардан алу рөхсәт ителә.

Кисеп жибәрү өчен тулылыгы кимендә 0,4 һәм бер гектарга кимендә 200 данә агачлы, бонитетның I-III классларына караган урманның сәламәт өлешә сайлап алына. Кисеп жибәргәндә күкрәк биеклегендәге диаметры 20 см һәм аннан да юанрак булган агачларны билгелиләр.

Агач тамыры башланган жирдән 20-35 см биеклектә канал бораулау эшләрен башкаралар. Агачта бер һәм аннан да күбрәк кирт салу тишекләре ясалган очракта, алар кәүсәнәң бер ягында бер-берсенән, сут бер савытка агып төшәрлек итеп, 8-15 см ераклыкта урнаштырыла.

Агач диаметрына карап, бораулана торган каналлар саны нормативлары түбәндәге таблицада китерелде.

Агачның күкрәк биеклегендәге диаметры, см	Кирт салганда каналлар саны	Искәрмә
20-22	1	Диаметры 16 см булган агачларга кисәргә бер ел калгач кирт салу рөхсәт ителә, түбәндәгечә басым нормалары булганда: 16-20 см – 1 канал 21-24 см – 2 канал 25 см һәм күбрәк – 3 канал
23-27	2	
28-32	3	
33 һәм аннан күбрәк	3	

Кирт салу чоры тэмамланганнан соң, агачларның чирлэп китүен кисәтү максатларында, тишекләр сагыз пастасы белән сылап куелырга яисә агач бөке белән ябылырга һәм вар, бакча замазкасы яисә известьлы балчык белән сылап куелырга тиеш.

Калган елларда каналлар беренче елгы кисеп жибәрү каналлары дәрәжәсендә 10 см интервал белән агач кәүсәсе әйләнәсенә теге яисә бу ягына таба бораулана.

Әзерләү агачның техник сыйфатларын саклап калырылык итеп гамәлгә ашырылырга тиеш.

2.4.4. Абага-кара абага әзерләү

Азык-төлек урман ресурсларын әзерләү аларның үсентеләренә зыян китермәслек алымнар белән гамәлгә ашырылырга тиеш. Үсемлекләренә тамыры белән йолкып алу, яфракларына һәм тамыр үзәгенә зыян китерү тыела.

Кара абага чималын әзерләү бер кишәрлектә 3-4 ел дәвамында алып барыла. Шуннан соң үсемлекләрен торгызу өчен тәнәфес ясала: чималны бер мәртәбә жыйганда (бер чорга) – 2-3 ел, ике мәртәбә – 3-4 ел.

2.4.5. Урманнарда азык-төлек урман ресурслары әзерләү һәм дару үләннәре жыеп алу өчен файдалану чорлары

Дәүләт мөлкәтендә яисә муниципаль мөлкәттә торган урман кишәрлегенә аренда шартнамәсе РФ УК 72 статьясының 3 өлеше нигезендә урманнарны азык-төлек урман ресурсларын әзерләү һәм дару үләннәрен жыеп алу өчен файдалану максатларында, РФ УК 36, 43-46 статьяларында, 73.1 статьясының 3 өлешендәге 3 пункттында каралган очрактардан тыш, тугыз елдан кырык тугыз елга кадәр чорга төзелә.

Урман кишәрлегенә аренда шартнамәсе срогы урман хужалыгы регламентында урманнарда файдалану буенча каралган срокка туры китереп билгеләнә.

2.5. Урманнарда аучылык хужалыгы өлкәсендә эшчәнлек төрләрен гамәлгә ашыру өчен файдалану нормативлары, параметрлары һәм чорлары

Аучылык хужалыгы кыргый хайваннарның популяцияләре белән рациональ идарә итү һәм ел саен продукция алу рәвешендә урманнарда комплекслы файдалануга үз өлешен кертә.

Ау «Ау турында һәм аучылык ресурсларын саклау турында һәм Россия Федерациясенә аерым закон актларына үзгәрешләр кертү турында» 2009 елның 24 июлендәге 209-ФЗ номерлы федераль закон нигезендә гамәлгә ашырыла.

Урманнарда аучылык хужалыгы алып бару һәм ауны гамәлгә ашыру өчен файдалану РФ УК 25, 36 статьялары белән регламентлана.

Урманнардан аучылык хужалыгын алып бару өчен файдалануны хокукый жайга салу РФ ТРЭМның «Аучылык хужалыгы өлкәсендә эшчәнлек төрлөрөн гамәлгә ашыру өчен урманнардан файдалану кагыйдэләрен һәм Урман кишәрлекләрен бирмичә аучылык хужалыгы өлкәсендә эшчәнлек төрлөрөн гамәлгә ашыру өчен урманнардан файдалану очрактары исемлеген раслау турында» 2017 елның 12 декабрдәге 661 номерлы боерыгы, РФ Хөкүмәтенң «Аучылык инфраструктурасына карый торган объектлар исемлегенә турында» 2017 елның 11 июлдәге 1469-р номерлы боерыгы нигезендә гамәлгә ашырыла.

Аучылык биләмәләре чикләренә хокукый режимында аучылык хужалыгы өлкәсендә эшчәнлек төрлөрөн башкару рөхсәт ителә торган жирләр кертелә.

Аучылык биләмәләре түбәндәгеләргә бүленә:

1) «Ау турында һәм аучылык ресурсларын саклау турында һәм Россия Федерациясенң аерым закон актларына үзгәрешләр кертү турында» 2009 елның 24 июлдәге 209-ФЗ номерлы федераль законда каралган нигезләрдә юридик затлар, шәхси эшкүарлар тарафыннан кулланыла торган аучылык биләмәләре (алга таба - беркетелгән аучылык биләмәләре);

2) ау максатларында физик затлар ирекле йөри алу хокукына ия булган аучылык биләмәләре (алга таба – гомуми файдаланудагы аучылык биләмәләре).

Гомуми файдаланудагы аучылык биләмәләре Россия Федерациясе субъектындагы аучылык биләмәләренң гомуми мәйданында кимендә егерме процентын тәшкил итәргә тиеш.

Аучылык биләмәләре ауның бер яки берничә төрен гамәлгә ашыру өчен кулланылырга мөмкин.

Аучылык хужалыгы өлкәсендә эшчәнлек төрлөрөн гамәлгә ашыру өчен урман кварталларының һәм урманчылык кишәрлекләре буенча аларның өлешләре исемлегенә элекке регламентның 5 нче таблицасында китерелде.

2.5.1. Аучылык инфраструктурасы объектларын урнаштыру өчен биотехник чаралар уздыру исемлегенә һәм нормалары

Ел саен үткәрелә торган биотехник чаралар күләме түбәндәге таблицада китерелде.

№ п/п	Чараларның төрләре	Үлчәү берәмлеге	Ел саен рөхсәт ителә торган күләме
1	2	3	4
1.	Азык эзерләү һәм хайваннарны ашату: а) кыр кәжәләре, куяннар һәм пошилар өчен себеркеләр	мең данә	0,5
	б) пошилар, кыр кәжәләре, куяннар өчен печән	т	0,5
2.	Пошилар, кабан дунгызлары, куяннар өчен тоз салынган катырлар урнаштыру	данә	9
3.	Куяннар өчен ашату мәйданнары ясау	данә	40
4.	Пошилар, кыр кәжәләре өчен жимлекләр	данә	12

	урнаштыру		
5.	Көртлекләр, суерлар өчен чуер ташлыклар, аерымланган урыннар урнаштыру	данә	6
6.	Пошины, кыр кәжәсен, куяннары ашату өчен усақ, тал кисү	кбм	5
7.	Бөртек калдыклары әзерләү	т	0,1
8.	Бәрәңге әзерләү	т	0,1

2.6. Урманнардан авыл хужалыгы алып бару өчен рөхсәтле файдалану нормативлары, параметрлары һәм чорлары

Урманнардан авыл хужалыгын алып бару өчен файдалану РФ ТРЭМның 2017 елның 21 июнендәге 314 номерлы боерыгы белән расланган Авыл хужалыгын алып бару өчен урманнардан файдалану кагыйдәләрендә регламентлана.

Урманнар авыл хужалыгын алып бару (печән чабу, авыл хужалыгы терлекләрен көтү, умартачылык, төньяк боланчылык, товарлык аквакультурасы (товарлык балыкчылык), авыл хужалыгы культураларын үстерү һәм башка төрле авыл хужалыгы эшчәнлеген) өчен кулланылырга мөмкин.

Авыл хужалыгын алып бару өчен урман кварталларының һәм урманчылык кишәрлекләре буенча аларның өлешләре исемлегенә әлегә регламентның 5 нче таблицасында китерелде.

2.6.1. Урманнардан авыл хужалыгы алып бару өчен файдалану параметрлары

14 нче таблица

Урманнардан авыл хужалыгы алып бару өчен файдалану параметрлары

№ п/п	Файдалану төрләре	Үлчәү берәмлеге	Ел саен рөхсәт ителә торган күләме
1	2	3	4
1.	Сөрүлектән файдалану	га	11
2.	Печән чабу	га	151
3.	Авыл хужалыгы терлекләрен көтү		
	а) урманда	га/баш	400/ 600
	б) утлавыкларда	га/баш	14 /235
4.	Умартачылык		
	а) бал бирүчеләр		

№ п/п	Файдалану төрлөрө	Үлчөү берәмлеге	Ел саен рөхсөт ителә торган күлөмө
1	2	3	4
	- юкә (урманнарның бал бирә торган урыннары)	га	1043
	- печәнлекләрдә, аланлыкларда, агач киселгән урыннарда үләннәр	га	523
	б) бал продуктлылыгы, шул исәптән:		
	– юкә	кг/га	300
	– үләннәр	кг/га	75
	в) умарта оялары күлөмөн тәэмин итү мөмкинлеге	умарталык саны	475

2.7. Урманнардан фәнни-тикшеренү һәм мәгариф эшчәнлеген гамәлгә ашыру өчен файдалану нормативлары, параметрлары һәм чорлары

РФ Урман кодексының 40 статьясына ярашлы рәвештә урманнардан фәнни-тикшеренү эшчәнлеген һәм мәгариф эшчәнлеген гамәлгә ашыру өчен файдалану урманчылыкның барча территориясендә гамәлгә ашырылырга мөмкин. Урманнардан файдалану 2011 елның 23 декабрендәге 548 номерлы Рослесхоз боерыгы белән расланган Урманнардан фәнни-тикшеренү һәм мәгариф эшчәнлеген гамәлгә ашыру өчен файдалану кагыйдәләрендә регламентлана.

Фәнни-тикшеренү, мәгариф эшчәнлеген гамәлгә ашыру өчен урман кварталларының һәм урманчылык кишәрлекләре буенча аларның өлешләре исемлеге әлеге регламентның 5 нче таблицасында китерелде.

2.8. Урманнардан рекреация эшчәнлеген гамәлгә ашыру өчен файдалану нормативлары, параметрлары һәм чорлары

2.8.1. Урманнардан рекреация эшчәнлеген гамәлгә ашыру өчен файдалану нормативлары

Рекреация эшчәнлеге РФ УК ял итү, туристлык, физкультура-савыктыру һәм спорт эшчәнлеген оештыруга кагылышлы эшчәнлек буларак карала.

Урманнардан мондый файдалану (РФ УК 41 ст.) урман кишәрлекләре бирүне таләп итә, әмма урман ресурсларын жыймауны күз алдында тоту торган эшчәнлек төрөнә кертелә, бирелгән урман кишәрлекләрендә кирәкле урман инфраструктурасы, шул исәптән вакытлы корылмалар булдырыла, территория төзекләнделә (РФ УК 13, 41 ст.).

Рекреация эшчэнлеген оештыру үзенчәлекләре 2012 елның 21 февралендәге 62 номерлы Рослесхоз боерыгы белән расланган Урманнарда рекреация эшчэнлеген гамәлгә ашыру өчен файдалану кагыйдәләрендә баян ителә.

2.8.2. Рекреация эшчэнлегенә бәйле зона кварталларының һәм (яки) аларның өлешләре исемлеге

Кишәрлек урманчылыклары буенча рекреация эшчэнлеген гамәлгә ашыру өчен урман кварталларының яки аларның өлешләренең исемлеге әлеге регламентның 5 нче таблицасында китерелде.

2.8.3. Рекреация эшчэнлегенә караган зона территориясен функциональ зоналарга бүлү

Рекреацияләү зоналары вазифаи зоналарга түбәндәгечә бүлгәләнә:

1. Интенсив файдаланулы.
2. Уртача файдаланулы.
3. Оешкан рәвештә ял итүле.
4. Резерватлы.
5. Заказник.
6. Катгый режимлы.
7. Хужалыкка бәйле.

2.8.4. Урман кишәрлекләрендә вакытлыча төзелгән корылмалар исемлеге һәм аларны төзекләндерү нормативлары

Рекреация билгеләнешендәге урманнарда территорияне төзекләндерү нормалары (гомуми мәйданның 100 га буенча)

№ п/п	Төзекләндерү элементларының аталышы	Яшел зона		Чикләрендәге (1 чм маршрутка) актив ял итүгә бәйле
		туризм маршрутлары	йөрү	
1	2	3	4	5
1.	Гравийлы, йөри торган өлеше 4,5 м (чм) киңлегендә булган машина белән килү юллары	0,15	0,02	–
2.	Биләмәләр эчендәге гравийлы, өслеге 3 м (чм) киңлегендә булган юллар	1,8	0,5	–
3.	15 машинага исәпләнгән, грунтлы, гравий белән вак таш кушылган автотукталышлар (данә)	0,25	0,03	–
4.	Жәяүләп йөри торган сукмаклар (чм)	–	0,04	–
5.	4 урынлы утыргычлар (данә)	18	3	1
6.	6 урынга исәпләнгән пикник өстәлләре (данә)	7	0,6	–

№ п/п	Төзеклэндерү элементларының аталышы	Яшел зона		Чикләрендәге (1 чм маршрутка) актив ял итүгә бәйле
		туризм маршрутлары	йөрү	
1	2	3	4	5
7.	Яңгырдан ышыклану урыннары (данә)	1,5	0,2	0,2
8.	Азык әзерләү урыннары (данә)	3,5	0,5	0,6
9.	Чүплек савытлары (данә)	30	–	–
10.	Чүп жыю жайланмалары (данә)	3,5	–	–
11.	Бәдрәфләр (данә)	0,18	–	–
12.	Спорт һәм уен майданчыклары, м ²	37	–	5
13.	Елгаларда һәм сулыкларда су коенып, кызына торган урыннар, м ²	90	15	–
14.	Пляж кабиналары (данә)	0,18	0,02	–
15.	Беседкалар (данә)	0,17	–	–
16.	Күрсәткечләр (данә)	1,5	0,2	0,4
17.	Күренеш нокталары (данә)	0,7	0,1	0,3
18.	Коелар һәм чишмәләр (данә)	0,02	0,01	0,1
19.	Туристларга палаткалар кую урыннары, м ²	50	–	20

2.8.5. Урманнардан рекреация эшчәнлеген гамәлгә ашыру өчен файдалану параметрлары һәм чорлары

Рекреация эшчәнлегенә урманнарда хужалык эшчәнлегенә халыкны ял иттерү өчен иң яхшы шартларны оештыруга, эстетик һәм санитар-гигиеник таләпләргә җавап бирә торган урман ландшафтларын саклауга һәм яхшыртуга, ландшафтларның типларын рациональ (оптималь) ярашлылыгын билгеләүгә юнәлдерелгән булырга тиеш.

Рекреация билгеләнешендәге урманнар өчен эшләрнең эһәмиятле элементы булып аларның территорияләрен төзеклэндерү тора, ул юллар төзү һәм ремонтлаудан, ял итү өчен урыннар һәм майданчыклар корудан, кече архитектура формаларын, урман скульптурасын урнаштырудан, төрле урман янгыннары корылмаларын төзүдән һәм башка төрле чараларны гамәлгә ашырудан гыйбарәт. Юл-сукмак челтәре барча территорияне бердәм композиция бөтенлегенә берләштерергә тиеш.

Рекреация басымы йогынтысында урман тирәлегенә үзгәрү дәрәжәсен ял итү режимы билгели, ә ял режимы - урманнарның территориясен оештыруны.

Урманнардан рекреация эшчәнлеген гамәлгә ашыру өчен файдаланганда урман кишәрлекләрендә вакытлыча төзелмәләр исемлегенә һәм аларны төзеклэндерү нормативлары өстәмә тикшерүләр уздырганнан соң урманнарны үзләштерү проектларында аталган максатларда (ял, туризм оештыру, физик культура-савыктыру, спорт эшчәнлегенә һ.б.) файдалану өчен тапшырылган конкрет урман кишәрлегенә өчен бирелә.

РФ Урман кодексының 72 статьясы нигезендә рекреация эшчәнлеген гамәлгә ашыру максатында урман кишәрлегенә аренда шартнамәсе ун елдан алып кырык тугыз елга кадәрле срокка төзелә.

2.9. Урманнардан урман плантацияләре ясау һәм аларны эксплуатацияләү өчен рөхсәтле файдалану нормативлары, параметрлары һәм чорлары

Урман плантацияләрен оештыру һәм аларны эксплуатацияләү билгеле бер токым (максатчан токым) урман үсемлекләрен үстерүгә бәйле эшкуарлык эшчәнлегеннән гыйбарәт.

Билегеле бер токым урман утыртмаларына алар хисабыннан алдан билгеле сыйфатламалары булган агач материалын алу тәмин ителә торган ясалма утыртылган урман утыртмалары карый.

Урман плантацияләре урман фонды жирләрендә дә, башка категориядәге жирләрдә дә оештырыла ала.

Гражданнарга, юридик затларга урман плантацияләрен ясау һәм аларны эксплуатацияләү өчен урман кишәрлекләре – РФ Урман кодексы нигезендә, жир кишәрлекләре – жир законнары нигезендә арендага тапшырыла.

Урман плантацияләрендә урман утыртмаларын кисү һәм урман утыртмаларына кирт салу эшләрен башкару чикләмәләрсез рөхсәт ителә.

Урманчылыкта урман плантацияләре, урман плантацияләрен техник проектлау материаллары юк, урманчылыкта урман плантацияләренә нигез салу өчен махсус тикшерүләр уздырылмады.

РФ Урман кодексының 72 статьясы нигезендә урман плантацияләрен оештыру һәм аларны эксплуатацияләү максатында урман кишәрлегенә аренда шартнамәсе ун елдан алып кырык тугыз елга кадәрле срокка төзелә.

2.10. Урманнардан жимешле, жиләкле, декоратив урман үсемлекләрен һәм дару үләннәрен үстерү өчен файдалану нормативлары, параметрлары һәм чорлары

Урман жимешләрен, жиләкләрне, декоратив үсемлекләрне һәм дару үләннәрен үстерү жимешләр, декоратив үсемлекләр, дару үләннәре, жиләкләр һәм башка шуңа охшаш урман ресурсларын алуга бәйле эшмәкәрлек эшчәнлегеннән гыйбарәт. Урманнардан файдалануның әлегә төре 2011 елның 5 декабрендәге 510 номерлы Рослесхоз боерыгы белән расланган Урманнардан жимешле, жиләкле, декоратив урман үсемлекләрен, дару үләннәрен үстерү өчен файдалану кагыйдәләрендә регламентлана һәм урман кишәрлегенә аренда шартнамәсе нигезендә урманнарны үзләштерү проекты нигезендә гамәлгә ашырыла.

Жимешле, жиләкле, декоратив урман үсемлекләрен, дару үләннәрен үстерү өчен, беренче чиратта, урман фонды жирләре составындагы урмансыз жирләр, шулай ук урман булып житешмәгән диләнкеләр, аланнар һәм урман культураларын утыртканчыга кадәр урманның табигый торгызылуы мөмкин булмаган башка урман утыртмалары белән капланмаган жирләр; рекультивацияләнергә тиешле (эшкә яраклы үзлегә беткән торфлыклар һ.б.) жирләр файдаланыла.

Жимешле, жиләкле, декоратив урман үсемлекләрен, дару үләннәрен үстерү өчен үзгәртеп коруга билгеләнмәгән, азкыйммәтле утыртма кишәрлекләре файдаланылырга мөмкин.

Урманнардан жимешле, жиләкле, декоратив урман үсемлекләрен, дару үләннәрен үстерү өчен файдалану РФ Урман кодексының 27 статьясы нигезендә чикләнергә яки тыелырга мөмкин.

РФ Урман кодексының 72 статьясы нигезендә жимешле, жиләкле, декоратив урман үсемлекләрен, дару үләннәрен үстерү максатында урман кишәрлегенен аренда шартнамәсе ун елдан алып кырык тугыз елга кадәрле срокка төзелә.

Кишәрлек урманчылыклары буенча жимешле, жиләкле, декоратив урман үсемлекләрен, дару үләннәрен үстерү өчен урман кварталларының яки аларның өлешләренен исемлеге әлеге регламентның 5 нче таблицасында китерелде.

2.11. Урманнардан урман үсентеләренен утырту материалын (үрентеләр, чәчкеннәр) үстерү өчен файдалану нормативлары, параметрлары һәм чорлары

Урман үсемлекләренен утырту материалын (үсентеләр, чәчкеннәр) үстерү урманнарны янадан үстерү һәм урман үрчетү максатларында гамәлгә ашырыла торган эшқуарлык эшчәнлегеннән гыйбарәт.

Урман утыртмаларының утырту материалын (үрентеләр, чәчкеннәр) үстерү өчен урманнардан файдалану кагыйдәләре 2011 елның 19 июлендәге 308 номерлы Рослесхоз боерыгы белән расланган.

Урман үсентеләренен утырту материалын (үрентеләр, чәчкеннәр) үстерү өчен урманнардан файдалану РФ Урман кодексының 27 статьясы нигезендә чикләнергә мөмкин.

Урман үсемлекләренен утырту материалын (үрентеләр, чәчкеннәр) үстерү өчен, иң беренче чиратта, урман фонды жирләре составындагы урман белән капланмаган жирләрне, шулай ук урмансыз диләнкеләрне, аланнарны һәм башка, урман үсемлекләре белән капланмаган, урман урнашкан бүтән категория жирләре файдаланыла.

Урман үсемлекләренен утырту материалын (үсентеләр, чәчкеннәр) үстерү өчен урман үсемлекләренен яхшыртылган һәм сортлы орлыклары, яки, әгәр андый орлыктар булмаса, урман үсемлекләренен нормаль орлыклары кулланыла.

Урман үсемлекләренен утырту материалын (үсентеләр, чәчкеннәр) үстерү өчен урман үсемлекләренен районнарда бүленмәгән орлыкларын, шулай ук сыйфаты тикшерелмәгән урман үсемлекләре орлыкларын, чәчүлекләрен һәм башкаларын куллану тыела.

РФ Урман кодексының 72 статьясы нигезендә урман үсемлекләренен утырту материалын (үрентеләр, чәчкеннәр) үстерү максатында урман кишәрлегенен аренда шартнамәсе ун елдан алып кырык тугыз елга кадәрле срокка төзелә.

Хәзерге вакытта Кызыл Йолдыз урманчылыгы чикләрендә 1 даими урман питомнигы бар, аларда төп урман хасил итүче токымнар үстерелә.

Кишәрлек урманчылыклары буенча урман үсемлекләренен утырту материалын (үрентеләр, чәчкеннәр) үстерү өчен урман кварталларының яки аларның өлешләренен исемлеге әлеге регламентның 5 нче таблицасында китерелде.

2.12. Урманнардан жир асты байлыklarын геологик өйрәнү буенча эшләр башкару өчен, файдалы казылма ятмаларын эшкәртү өчен файдалану нормативлары, параметрлары һәм чорлары

Урманнардан жир асты байлыklarын геологик өйрәнү, файдалы казылма ятмаларын эшкәртү өчен файдалану РФ Урман кодексының 43 статьясы нигезендә регламентлана.

Жир асты байлыklarын геологик өйрәнү, файдалы казылма ятмаларын эшкәртү өчен урманнардан файдалануның рөхсәт ителгән күләмнәре һәм урманчылыкларның кишәрлек урманчылыклары кисемендә урман кишәрлекләренен урнашкан урыны 5 нче таблицада чагылдырылды.

Жир асты байлыklarын геологик өйрәнү, файдалы казылма ятмаларын эшкәртү эшләрен башкару өчен дәүләт мөлкәтендә яки муниципаль мөлкәттә торучы урман кишәрлекләре арендага бирелә яки үз вәкаләтләре чикләрендә дәүләт хакимияте органнары, жирле үзидарә органнары рөхсәтләре нигезендә бирелә. Урман кишәрлеген бирмичә генә урман фонды жирләрендә жир асты байлыklarын геологик өйрәнү эшләрен башкарырга рөхсәт ителә, әгәр мондый эшләрене башкару урман утыртмаларын кисүгә, капитал төзелеш объектларын төзүгә китермәсә.

Урманнардан жир асты байлыklarын геологик өйрәнү, файдалы казылма ятмаларын эшкәртү эшләрен башкару өчен файдалану 2010 елның 27 декабрәндәге 515 номерлы Рослесхоз боерыгы белән расланган Урманнардан жир асты байлыklarын геологик өйрәнү, файдалы казылма ятмаларын эшкәртү эшләрен башкару өчен файдалану кагыйдәләре нигезендә гамәлгә ашырыла.

Урманнардан жир асты байлыklarын геологик өйрәнү буенча эшләр башкару, файдалы казылма ятмаларын эшләү максатларында файдаланучы затлар түбәндәгеләрне тәмин итә:

файдаланыла торган урманнарны һәм аның янәшәсендәге урман кырыйларын, ясалма һәм табигый су агып чыгу урыннарын төзелеш, сәнәгать, агач кисүдән калган, көнкүреш һәм бүтән калдыклардан, чүп-чарлардан даими рәвештә чистартып торуны;

житештерү эшчәнлегә барышында жиңмерелгән юлларны, киптерү канауларын, дренаж системаларын, күперләрене, башка гидротехника корылмаларын, квартал баганаларын, квартал юлларын, аншлаглларны, урманнар территориясен төзекләндерү элементларын торгызуны;

Россия Федерациясе законнарына ярашлы рәвештә урман инфраструктурасы булдыруга бәйле булмаган, жир асты байлыklarын геологик өйрәнү, файдалы казылма ятмаларын эшкәртүгә бәйле объектларны тиешле эшләрене үтәү чорлары тәмамлану белән консервацияләүне яисә юк итүне һәм күрсәтелгән объектларны төзү, үзгәртеп кору һәм (яки) эксплуатацияләү өчен файдаланылган жирләрене рекультивацияләүне;

аталган затлар гаебе белән барлыкка килгән һәләкәт очраklarын һәм урман яңгыннарын юкка чыгару, шулай ук башка шундый хәлләрне бетерү буенча кирәкле чаралар күрелүне;

сейсмик разведка эшләрән планлаштыру һәм үткәрү, шулай ук хәрәкәт составын һәм йөкләрне яңа урынга күчерү максатларында квартал ызаннары, урман юллары биләгән һәм урман утыртмалары белән капланмаган башка жирләрден максималь рәвештә файдалануны.

РФ Урман кодексының 43-46 статьялары нигезендә урманнардан файдаланганда алынган агач материалына милекчелек хокукы Россия Федерациясенекә була.

Аталган агач материалы РФ Хөкүмәтенен «Россия Федерациясе Урман кодексының 43-46 статьялары нигезендә урман фонды жирләрендә урнашкан урманнардан файдаланганда алынган агач материалын сату турында» 2009 елның 23 июлендәге 604 номерлы карары нигезендә сатыла.

РФ Урман кодексының 73.1 статьясының 3 өлешендә РФ Урман кодексының 43-46 статьялары нигезендә урманнардан файдалану өчен тапшырылган урман кишәрлекләрендә агач материалы эзерләү өчен аукцион уздырмыйча урман кишәрлекләренен аренда шартнамәләрен төзү каралган.

РФ Урман кодексының 73.1 статьясының 3 өлешендәге 3 пункттың 43, 45 статьяларда каралган очрақларда, дәүләт мөлкәтендәге яки муниципаль мөлкәттәге урман кишәрлегенен аренда шартнамәсе жир асты байлыктарыннан файдалануга лицензия гамәлдә булган срокка төзелә.

Жир асты байлыктарын геологик өйрәнү, файдалы казылма ятмаларын эшкәртү эшләрән башкару өчен урман кварталларының яки аларның өлешләренен исемлеге урман кишәрлекләре буенча әлегә регламентның 5 нче таблицасында китерелде.

«Россия Федерациясе Урман кодексына һәм урманнарны торгызуны һәм урман үрчәтүне камилләштерү өлешендә Россия Федерациясенен аерым закон актларына үзгәрешләр кертү турында» 2018 елның 19 июлендәге 212-ФЗ номерлы федераль закон нигезендә әлегә максатларда урманнардан файдаланучы затлар Россия Федерациясе Хөкүмәте билгеләгән тәртиптә урман торгызу проектына яки урман үрчәтү проектына ярашлы рәвештә урман утыртмаларын кискәннән соң бер елдан соңга калмыйча урман утыртмалары киселгән майданга тигез майданга Татарстан Республикасы территориясе чикләрендә урманнарны торгызу яки урман үрчәтү эшләрән башкарырга бурычлы, шул исәптән гражданның иминлеген тәмин итү һәм объектларны эксплуатацияләү өчен кирәкле шартларны оештыру өчен билгеләнгән саклык зоналарын булдырганда.

2.13. Урманнардан сусаклагычлар һәм башка төрле ясалма су объектлары, шулай ук гидротехника корылмалары, елга портлары, причаллар төзү һәм эксплуатацияләү өчен файдалану нормативлары, параметрлары һәм сроклары

РФ Урман кодексының 44 статьясы нигезендә сусаклагычларны, башка төрле ясалма су объектларын, шулай ук гидротехника корылмаларын, диңгез портларын, диңгез терминалларын, елга портларын, причаллар төзү һәм аларны эксплуатацияләү өчен урманнардан файдалану су законнары нигезендә гамәлгә ашырыла.

Урман законнары нормаларында билгеләнгәнчә, РФ Урман кодексының 43-46 статьялары нигезендә урманнарда файдаланганда алынган агач материалына милекчелек хокукы Россия Федерациясенек була.

Аталган агач материалы РФ Хөкүмәтенә «Россия Федерациясе Урман кодексының 43-46 статьялары нигезендә урман фонды жирләрендә урнашкан урманнарда файдаланганда алынган агач материалын сату турында» 2009 елның 23 июлендәге 604 номерлы карары нигезендә сатыла.

РФ УК 72 статьясының 3 өлеше һәм 74 статьясының 3 өлеше нигезендә урман кишәрлекләре атап үтелгән максатларда дүлэт органнары карарлары нигезендә, аукционнар уздырмыйча гына, бер елдан алып кырык тугыз елга кадәр чорга арендага тапшырыла.

Дүлэт мөлкәтендә яки муниципаль мөлкәттә торучы урман кишәрлекләре гражданнарга, юридик затларга РФ Урман кодексының 9 статьясы нигезендә сусаклагычлар, бүтән ясалма су объектлары, шулай ук гидротехника корылмалары, елга портлары, причаллар төзү өчен бирелә.

Сусаклагычлар, бүтән ясалма су объектлары, шулай ук гидротехника корылмалары, елга портлары, причаллар төзү һәм эксплуатацияләү өчен кишәрлек урманчылыклары буенча урман кварталларының яки аларның өлешләренен исемлеге әлеге регламентның 5 нче таблицасында китерелде.

«Россия Федерациясе Урман кодексына һәм урманнарны торгызуны һәм урман үрчетүне камилләштерү өлешендә Россия Федерациясенә аерым закон актларына үзгәрешләр керту турында» 2018 елның 19 июлендәге 212-ФЗ номерлы федераль закон нигезендә әлеге максатларда урманнарда файдаланучы затлар Россия Федерациясе Хөкүмәте билгеләгән тәртиптә урман торгызу проектына яки урман үрчетү проектына ярашлы рәвештә урман утыртмаларын кискәннән соң бер елдан соңга калмыйча урман утыртмалары киселгән майданга тигез майданда Татарстан Республикасы территориясе чикләрендә урманнарны торгызу яки урман үрчетү эшләрен башкарырга бурычлы, шул исәптән гражданнарның иминлеген тәмин итү һәм объектларны эксплуатацияләү өчен кирәкле шартларны оештыру өчен билгеләнгән саклык зоналарын булдырганда.

2.14. Урманнарда линияле объектлар төзү, үзгәртеп кору, эксплуатацияләү өчен файдалану нормативлары, параметрлары һәм чорлары

РФ Урман кодексының 21 статьясы нигезендә линияле объектларга электр тапшыру линияләре, элемент линияләре, юллар, торбаүткәргечләр һәм башка линияле объектлар, шулай ук күрсәтелгән объектларның аерылгысыз технологик өлешен тәшкит итүче корылмалар керә.

Урманнарда файдалануның әлеге төре РФ Урман кодексының 45 статьясында һәм 2011 елның 10 июнендәге 223 номерлы Рослесхоз боерыгы белән расланган Урманнарда линияле объектларны төзү, үзгәртеп кору һәм эксплуатацияләү өчен файдалану кагыйдәләрендә регламентлана.

Сусаклагычлар, бүтән ясалма су объектлары, шулай ук гидротехника корылмалары, елга портлары, причаллар төзү өчен гражданнарга һәм юридик

затларга урманчылыкның барча территориясе буйлап урман кишәрлекләрен даими (вакыты чикләнмичә) файдалануга тапшыру аренда хокукында гамәлгә ашырылырга мөмкин, ә махсус якланучы урман кишәрлекләрендә фәкать күрсәтелгән эшләрне урнаштыру ихтималының башка вариантлары булмаган очракта гына рөхсәт ителә.

Дәүләт мөлкәтендә яки муниципаль мөлкәттә торучы урман кишәрлекләре гражданнарга һәм юридик затларга РФ Урман кодексының 9 статьясы һәм 73.1 статьясының 3 өлеше нигезендә аукцион уздырмыйча кырык тугыз елга кадәр бирелә.

Линияле объектларны төзү, үзгәртеп кору һәм эксплуатацияләү максатларында, барыннан элек, урмансыз жирләр, ә урман кишәрлегендә андый жирләр булмаганда – торгызылмаган кисенте жирләре, янгыннан калган жирләр, бушлыклар, ачык урыннар, шулай ук тулылыгы һәм кыйммәте түбән булган урман утыртмалары үсә торган жирләр файдаланылырга тиеш.

Линияле объектларны төзү, үзгәртеп кору һәм эксплуатацияләү максатларында арендага, даими (вакыты чикләнмичә) файдалануга тапшырылган урман кишәрлекләрендә урман утыртмаларын кисү урманнарны үзләштерү проекты нигезендә гамәлгә ашырылырга тиеш. Урманнардан файдалануның әлеге төрөндә урман фонды жирләрендә урнашкан урманнардан шушы рәвешле файдаланганда алынган агач материалына милекчелек хокукы Россия Федерациясенекә була (РФ Урман кодексының 20 статьясының 2 өлеше). Аталган агач материалын сату РФ Хөкүмәтенен «Россия Федерациясе Урман кодексының 43-46 статьялары нигезендә урман фонды жирләрендә урнашкан урманнардан файдаланганда алынган агач материалын сату турында» 2009 елның 23 июлендәге 604 номерлы карары нигезендә гамәлгә ашырыла.

Гражданнарның иминлеген тәэмин итү һәм линияле объектларны эксплуатацияләү өчен кирәкле шартларны тудыру өчен билгеләнгән сак һәм санитар-яклау зоналарында урман утыртмаларын кисү күрсәтелгән зоналарда билгеләнгән режимга туры китереп гамәлгә ашырыла.

РФ Хөкүмәтенен «Электр челтәрләре хужалыгы объектларының саклык зоналарын һәм мондый зоналарның чикләрендә урнашкан жир кишәрлекләреннән файдалануда махсус шартлар билгеләү тәртибе турында» 2009 елның 24 февралендәге 160 номерлы карары нигезендә көчәнеше 1000 вольтка кадәр булган электр челтәрләре өчен түбәндәгечә саклык зонасы билгеләнә:

электр тапшыру буенча һава линияләре буйлап (биналарга кергү өлешендә тармакларыннан тыш) жир өслегендә кырый үткәргечләр проекцияләреннән һәр ягыннан 2 м ераклыкта торучы, параллель турылар белән чикләнган жир кишәрлеге рәвешендә (алар үз торышыннан читкә чыгып тормаганда);

жир астыннан электр тапшыручы кабель линияләре буйлап кырый кабельләрдән һәр ягыннан 1 м ераклыкта торучы, параллель турылар белән чикләнган жир кишәрлеге рәвешендә.

1000 В югары булган электр челтәрләренен саклык зонасы түбәндә китерелгән таблицкага туры китереп билгеләнә.

Көчәнеше 1000 В югары булган электр челтәрләренен саклык зонасы

Көчөнөш, киловольт	Саклык зонасы, м
1-20	10
35	15
110	20
150, 220	25
330, 500, +-400	30
750, +-750	40
1150	55

Торбаүткөргөчлөргө (алар нинди ысул белән салынган булса да) зыян салыну ихтималын булдырмас өчен саклык зоналары билгеләнә:

нефть, табигый газ, нефть продуктлары, нефть һәм ясалма углеводород газы транспортлаучы торбаүткөргөч трассалары буйлап, – торбаүткөргөч күчәрененң һәр ягыннан 25 м ераклыкта узучы шартлы линияләр белән чикләнгән жир кишәрлеге рәвешендә;

сыегайтылган углеводородлы газлар, тотрыклы булмаган бензин һәм конденсат транспортлаучы торбаүткөргөч трассалары буйлап, – торбаүткөргөч күчәрененң һәр ягыннан 100 м ераклыкта уза торган шартлы линияләр белән чикләнгән жир кишәрлеге рәвешендә;

күптармаклы торбаүткөргөч трассалары буйлап – кырый торбаүткөргөчләрнен күчәрләрненнән югарыда күрсәтелгән аралыкларда уза торган шартлы линияләр белән чикләнгән жир кишәрлеге рәвешендә;

су асты кичүләре буйлап – кичүләрненң кырый тармаклары күчәрләрненнән һәр ягыннан 100 м аралыкта торучы параллель ясылыклардан гыйбарәт булган су өслегеннән төпкә кадәрге су тирәлегененң бер өлеше рәвешендә;

конденсатны саклау һәм газсызландыру савытлары, продукцияне аварияле чыгару өчен жир амбарлары тирәли – күрсәтелгән объектлар территориясе чикләрненң һәр ягыннан 50 м ераклыкта торучы, йомык линия белән чикләнгән жир кишәрлеге рәвешендә;

продукцияне транспортка эзерләүче технологик жайланмалар, суырту һәм тутыру буенча төп һәм аралык насос станцияләре, резервуар парклары, компрессор һәм газ бүлү станцияләре, продукцияне үлчәү төеннәре, салу һәм бушату эстакадалары, газны жир астында саклау станцияләре, нефть, нефть продуктларын жылыту пунктлары тирәли – күрсәтелгән объектларнын территорияләре чикләрненнән һәр ягыннан 100 м торучы йомык линияләр белән чикләнгән жир кишәрлеге рәвешендә (Магистраль торбаүткөргөчләрне саклау кагыйдәләре (Россияненң Федераль тау һәм сәнәгый күзәтчелегененң 1992 елнынң 24 апрелендәге 9 номерлы карары белән расланган) (Россияненң Федераль тау һәм сәнәгый күзәтчелегененң 1994 елнынң 23 ноябрендәге 61 номерлы карары редакциясендә).

Аерып чыгару полосаларынынң чикләре аерып чыгару полосасын формалаштыру өчен кирәкле жир кишәрлекләрнен аерып чыгарунынң Россия Федерациясе Транспорт министрлыгы раслаган нормаларын исәпкә алып билгеләнә.

Аерып чыгару полосаларынынң һәм саклык зоналарынынң зурлыклары РФ Транспорт министрлыгынынң 2008 елнынң 6 августындагы 126 номерлы боерыгында билгеләнгән Тимер юлларны аерып чыгару полосасын формалаштыру өчен кирәкле жир кишәрлекләрнен аерып чыгару нормалары, шулай ук тимер юлларнынң саклык

зоналарын исәпләп чыгару нормалары, жир корылышы, шәһәр төзелеше һәм проект документациясе, тимер юл линияләрен, төеннәрен һәм станцияләрен үстерүнең генераль схемалары нигезендә, шулай ук барлыкка килгән жирдән файдалану тәртибен һәм аерып чыгару полосаларының һәм саклык зоналарының элегрәк расланган зурлыкларын һәм чикләрен исәпкә алып билгеләнә.

Линияле объектларны төзү, үзгәртеп кору, эксплуатацияләү өчен урман кварталларының яки аларның өлешләренең исемлеге кишәрлек урманчылыклары буенча әлеге регламентның 5 нче таблицасында китерелде.

«Россия Федерациясе Урман кодексына һәм урманнарны торгызуны һәм урман үрчетүне камилләштерү өлешендә Россия Федерациясенең аерым закон актларына үзгәрешләр кертү турында» 2018 елның 19 июлендәге 212-ФЗ номерлы федераль закон нигезендә әлеге максатларда урманнардан файдаланучы затлар Россия Федерациясе Хөкүмәте билгеләгән тәртиптә урман торгызу проектына яки урман үрчетү проектына ярашлы рәвештә урман утыртмаларын кискәннән соң бер елдан соңга калмыйча урман утыртмалары киселгән майданга тигез майданга Татарстан Республикасы территориясе чикләрендә урманнарны торгызу яки урман үрчетү эшләрен башкарырга бурычлы, шул исәптән гражданның иминлеген тәмин итү һәм объектларны эксплуатацияләү өчен кирәкле шартларны оештыру өчен билгеләнгән саклык зоналарын булдырганда.

2.15. Урманнардан агач материалы һәм башка төрле урман ресурслары эшкәртү өчен файдалану нормативлары, параметрлары һәм чорлары

Урманнардан агач материалы һәм башка төрле урман ресурсларын эшкәртү өчен файдалану агач материалыннан эшләнмәләр һәм мондый эшкәртүдән бүтән продукция житештерүгә бәйле булган эшкәртү эшчәнлегеннән гыйбарәт.

Урманнардан агач материалы һәм башка төрле урман ресурслары эшкәртү өчен файдалану РФ ТРЭМның 2014 елның 1 декабрендәге 528 номерлы боерыгы белән расланган Урманнардан агач материалы һәм башка төрле урман ресурслары эшкәртү өчен файдалану кагыйдәләре белән регламентлана.

Дәүләт мөлкәтендә яисә муниципаль мөлкәттә торучы урман кишәрлекләре гражданның, юридик затларга агач материалын һәм башка төрле урман ресурсларын эшкәртү өчен арендага бирелә.

Урманнардан агач материалы һәм башка төрле урман ресурслары эшкәртү өчен файдалану максатында урман кишәрлегенә аренда шартнамәсе бер елдан башлап кырык тугыз елга кадәрле срокка төзелә.

Әгәр федераль законнарда агач материалын һәм башка төрле урман ресурсларын эшкәртүне федераль дәүләт учреждениеләре тарафыннан гамәлгә ашыру рөхсәт ителсә, урман кишәрлекләре әлеге учреждениеләргә күрсәтелгән максатка даими (вакыты чикләнмичә) файдалануга тапшырылырга мөмкин.

Урман эшкәртү инфраструктурасы объектларын урнаштыру максатларында, барыннан да элек, урмансыз жирләр, ә урман кишәрлегендә андый жирләр булмаганда – кисүләрдән соң торгызылмаган кишәрлекләр, янгыннан калган

жирләр, бушлыклар, ачык урыннар, шулай ук тулылыгы һәм кыйммәте түбән булган урман утыртмалары үсә торган жирләр файдаланыла.

Бүтән урман кишәрлекләреннән күрсәтелгән максатларда файдалану күрсәтелгән объектларны урнаштыруның башка вариантлары булмаганда рөхсәт ителә.

Яклаучы урманнарда урман эшкәртү инфраструктурасын оештыру тыела.

Урманнарны агач материалы һәм башка төрле урман ресурслары эшкәртү өчен файдаланганда түбәндәге очраklar булдырылмаска тиеш:

урманнарны пычрату (шул исәптән радиоактив матдәләр белән) һәм урманнарда башка төрле тискәре йогынты ясау;

РФ Урман кодексының 53.5 статьясы нигезендә урманнарда урман куркынычсызлыгын тәмин итү максатларында транспорт чаралары белән үтеп керү.

Урманнардан агач материалы һәм башка төрле урман ресурслары эшкәртү өчен урман кварталларының яки аларның өлешләренен исемлеге кишәрлек урманчылыклары буенча әлеге регламентның 5 нче таблицасында китерелде.

«Россия Федерациясе Урман кодексына һәм урманнарны торгызуны һәм урман үрчетүне камилләштерү өлешендә Россия Федерациясенен аерым закон актларына үзгәрешләр кертү турында» 2018 елның 19 июлендәге 212-ФЗ номерлы федераль закон нигезендә әлеге максатларда урманнардан файдаланучы затлар Россия Федерациясе Хөкүмәте билгеләгән тәртиптә урман торгызу проектына яки урман үрчетү проектына ярашлы рәвештә урман утыртмаларын кискәннән соң бер елдан соңга калмыйча урман утыртмалары киселгән майданга тигез майданга Татарстан Республикасы территориясе чикләрендә урманнарны торгызу яки урман үрчетү эшләрен башкарырга бурычлы, шул исәптән гражданның иминлеген тәмин итү һәм объектларны эксплуатацияләү өчен кирәкле шартларны оештыру өчен билгеләнгән саклык зоналарын булдырганда.

2.16. Урманнардан дини эшчәнлекне гамәлгә ашыру өчен файдалану нормативлары, параметрлары һәм чорлары

Урманнар дини оешмалар тарафыннан «Вөждан иреге һәм дини берләшмәләр турында» 1997 елның 26 сентябрендәге 125-ФЗ номерлы федераль закон нигезендә дини эшчәнлекне гамәлгә ашыру өчен файдаланылырга мөмкин.

Дини эшчәнлекне гамәлгә ашыру өчен тапшырылган урман кишәрлекләрендә дини һәм хәйриячелек билгеләнешендәге биналарны, корылмаларны, төзелмәләрне торгызу рөхсәт ителә. Дәүләт мөлкәтендә яки муниципаль мөлкәттә булган урман кишәрлекләре дини оешмаларга дини эшчәнлекне гамәлгә ашыру өчен түлүсез нигездә файдалануга тапшырыла (РФ Урман кодексының 47 статьясы).

Кишәрлек урманчылыклары буенча дини эшчәнлекне гамәлгә ашыру өчен урман кварталларының яки аларның өлешләренен исемлеге әлеге регламентның 5 нче таблицасында китерелде.

2.17. Урманнарны саклауга, яклауга һәм янадан үстерүгә карата таләпләр

2.17.1. Урманнарда янғын куркынычсызлыгы чараларына, урманнарны радиоактив матдәләр белән пычранудан һәм тискәре башка йогынтыдан саклауга карата таләпләр

РФ Конституциясенең 9 статьясы һәм РФ Урман кодексының 51 статьясы нигезендә урманнар янғыннардан сакланарга тиеш.

Урманнарны янғыннардан саклау РФ Урман кодексы һәм «Янғын куркынычсызлыгы турында» 1994 елның 21 декабрендәге 69-ФЗ номерлы федераль закон нигезендә биологик, урманчылык, экологик һәм төбәк үзенчәлекләрен исәпкә алып гамәлгә ашырыла һәм урманнардагы янғыннарны булдырмый калуга, вакытында ачыклауга һәм сүндерүгә юнәлдерелгән оештыру, хокукий һәм багка чаралар комплексын үз эченә ала.

Урманнардан файдаланганда, аларны саклаганда, яклаганда, торгызганда, урманнарда бүтән төрле эшчәнлекне гамәлгә ашырганда, шулай ук урманнарда гражданнар йөргәндә урманнарда янғын куркынычсызлыгын тәмин итү буенча бердәм таләпләр РФ Хөкүмәтенең 2007 елның 30 июнендәге 417 номерлы карары белән расланган. Урманнарда янғын куркынычсызлыгы кагыйдәләрендә билгеләнгән. Урманнарда янғыннарны кисәтү һәм сүндерү чараларының төрләре, әлеге чаралар белән урманнардан файдаланучы затларны тәмин итү нормативлары, урманнардан файдаланганда урман янғыннарны кисәтү һәм сүндерү чараларының булу нормалары РФ ТРЭМның 2014 елның 28 мартындагы 161 номерлы боерыгында расланган. Урманнарның табигый янғын куркынычсызлыгы классификациясе, һава шартларына бәйле рәвештә урманнарда янғын куркынычы классификациясе 2011 елның 5 июлендәге 287 номерлы Рослесхоз боерыгы белән расланган.

Урманнарны янғыннардан саклау нәтижәлелеген арттыру максатларында Россия Урман хужалыгы федераль агентлыгының 1997 елның 19 декабрендәге 167 номерлы боерыгы белән Янғын-химия станцияләре турында нигезләмә расланды.

Кызыл Йолдыз урманчылыгы мәйданының янғын куркынычы классларына бүленеше киләсе таблицада күрсәтелде.

мәйданы, га

№ п/п	Кишәрлек урманчылыгы	Янғын чыгу куркынычы классы					Жәмгысе	Уртача классы
		I	II	III	IV	V		
1	2	3	4	5	6	7	8	9
1.	Әбде	–	133	4915	7298	–	12346	3,6
2.	Арыш	178	2615	6552	3486	187	1318	3,1
3.	Котлы Бөкәш	10	628	3717	3015	–	7370	3,3
4.	Теләче	113	1220	7185	1350	–	9868	3,0

Урманчылык буенча барлыгы	301	4596	22369	15149	187	42602	3,0
%	0,7	10,8	52,5	35,6	0,4	100	

Урманда янғын барлыкка килү һәм таралу ихтималы, шулай ук аның интенсивлыгы һава шартларына карап билгеләнә. Бу вакытта метеорологик шартлар арасында янучан материалларны дымландыру яки корыту процессларына бәйлесе зуррак әһәмиәتكә ия булып тора. Мондый факторларга түбәндәгеләр керә: явым-төшемнәр, һава дымлылыгы һәм температурасы, жыл һәм болытлылык.

Урманнарда һава торышына карап, янғын чыгу куркынычының федераль класслары

Урманнардагы янғын чыгу куркынычы классы	Комплекслы күрсәткеч зурлыгы	Янғын чыгуга бәйле куркыныч дәрәжәсе
1	2	3
I	0 ... 300	Юк
II	301 ... 1000	Аз
III	1001 ... 4000	Уртача
IV	4001 ... 10000	Югары
V	10 000 артык	Гадәттән тыш

Россия Федерациясе Хөкүмәтенң «Урманнарны янғынга каршы кору чаралары турында» 2011 елның 16 апрелдәге 281 номерлы карарына, «Урманнарны янғынга каршы кору нормативлары раслау турында» 2012 елның 27 апрелдәге 174 номерлы боекына таянып, регламентта табигый һәм икътисадый шартларны, урманнарның пирологик сыйфатламаларын, янғынның потенциал чыганаclarын исәпкә алып, янғынга каршы чаралар комплексы билгеләнде.

Янғынга каршы кору чараларының ел саен башкарыла торган күләме түбәндәге таблицада күрсәтелде.

Янғынга каршы кору буенча чаралар күләме

№ п/п	Чараларның аталышы	Үлчәү берәмлеге	Таләп ителә
1	2	3	4
1.	Кисәтү чаралары		
1.1	Даими күргәзмәләр һәм витриналар	данә	6
1.2	Даими стендлар	данә	6
1.3	Кисәтү аншлаgлары	данә	16
1.4	Авыл хужалыгы формированиеләре вәкилләре белән киңәшмәләр	данә	Зарурлыкка карап даими
1.5	Шлагбаумнар урнаштыру	данә	16
1.6	Ял итү һәм тәмәке тарту урыннарын оештыру	данә	16
2.	Янғыннар таралуны чикләү чаралары		
2.1	Янғынга каршы киртәләр, чокырлар ясау	км	10
2.2	Яфраклы токымнардан полосалар ясау	км	110
2.3	Янғынга каршы минераллаштырылган	км	10

№ п/п	Чараларның аталышы	Үлчәү берәмлеге	Таләп ителә
1	2	3	4
	полосалар урнаштыру		
2.4	Янгынга каршы минераллаштырылган полосаларны карап тоту	км	110
2.5	Контрольдә тотыла торган янгынга каршы ут төртүлөргә профилактика уздыру	га	10
2.6	Ызаннарда һәм чикләрдә агачларны кисү	км	–
2.7	Ызаннарны һәм чикләрне чистарту	км	271
3.	Юллар төзелеше		
3.1	Янгынга каршы юллар төзелеше	км	5
3.2	Күперләр төзелеше	данә	–
3.3	Янгынга каршы билгеләнештәге юлларны ремонтлау	км	15
3.4	Күперләргә төзекләндерү	данә	–
3.5	2 фатирлы йортлар төзү	йорт	–
4.	Дозор-сак хезмәте		
4.1	Метеорология пунктлары оештыру	данә	–
4.2	ЯХС биналары төзү	данә	–
4.3	Вакытлы янгын сакчыларын яллау	кеше	–
5.	Янгыннарга каршы көрәш чаралары		
5.1	Сулыкларга килә торган юллар ясау	данә	1
5.2	Ясалма сулыклар төзү	данә	1
7.	Янгынга каршы жайланмалар сатып алу		
7.1	Урман-янгын сүндерү автомашиналары	данә	–
7.2	Янгын мотопомпалары	данә	2
7.3	Басымлы янгын жиңсәләре	пог. м	–
7.4	Уткабызгыч аппаратлар	данә	–
7.5	Бензопычкылар	данә	–
7.6	Кул кораллары		–
	көрәкләр	данә	–
	балталар	данә	–
	тәкмәннәр	данә	–
	тырмалар	данә	–
	аркылы пычкылар	данә	–
8.	Янгын чыгу куркынычын мониторинглау	мең га	42,6 (ел саен)
	Урманнарны янгыннардан саклау буенча планлаштырылган чараларга ел саен киткән чыгымнар күләме, барлыгы	мең сум	Татарстан Республикасы буенча тулаем каралган
	шул исәптән		
	– Урман янгыннарын сүндерү буенча системалар һәм чаралар булдыру (ПНВ, радио-телефон элементсен, моторлы транспортны карап тоту, янгын сакчылары яллау)	мең сум	-/-
	– Урман янгыннарын сүндерү	мең сум	-/-
	– Авиапатруль	мең сум	-/-
	– Башка төрле чаралар (ш.и. янгынга каршы пропаганда)	мең сум	-/-

Урманнарда янгынга каршы профилактика уздыруда урман янгыннарына каршы пропаганда эһемиятле роль уйный, ул урманнарны саклау һәм урман янгыннарын булдырмый калуга жаваплылык рухында жәмәгәтчелек фикерен һәм аерым кешеләрнең карашларын формалаштыру максатында аңга планлы рәвештә йогынты ясауга юнәлдерелгән мәгълүмат-пропаганда чаралары һәм гамәлләре жыелмасыннан гыйбарәт. Урман янгыннарына каршы пропаганда максатчан, оператив булырга, ел чорына, урманнарда халыкның конкрет төркеме тарафыннан башкарыла торган эшчәнлекнең (ял итү, агач эзерләү, экспедицияләр һ.б.) торышына һәм холкына туры килергә, конкрет фактларны үз эченә алырга тиеш, ә басма матбугат чаралары эчтәлекле, кызыклы һәм образлы булырга тиеш.

Россия Федерациясе Хөкүмәтенең 2011 елның 17 маендагы 377 номерлы карары белән расланган Урманнардагы янгыннарны сүндерү планын һәм аның формасын эшләү һәм раслау кагыйдәләре нигезендә ел саен Урманнардагы янгыннарны сүндерү планы раслана.

2.17.2. Урманнарны яклауга карата таләпләр (санитар-савыктыру чараларының, урманнарны яклау буенча профилактика чараларының, зарарлы организмнарның чыганаclarын ликвидацияләү чараларының, шулай ук вәкаләтле федераль башкарма хакимият органы билгеләгән башка чараларның нормативлары һәм параметрлары)

Урманнарны яклау урманнарда зарарлы организмнарны ачыклауга һәм аларның таралуын кисәтүгә, ә зарарлы организм чыганаclarы барлыкка килгән очракта, аларны бетерүгә юнәлдерелгән.

Урманнарны яклау дөүләт хакимияте органнары тарафыннан аларның РФ Урман кодексының 81-84 статьяларында билгеләнгән вәкаләтләре чикләрендә гамәлгә ашырыла.

Урманнарны зарарлы организмнардан яклау РФ УК 60.1-60.10 статьялары һәм «Үсемлекләр карантини турында» 2014 елның 21 июлендәге 206-ФЗ номерлы федераль закон, Россия Федерациясе Хөкүмәтенең 2017 елның 20 маендагы 607 номерлы карары белән расланган Урманнарда санитар куркынычсызлык кагыйдәләре (алга таба – Урманнарда санитар куркынычсызлык кагыйдәләре) нигезендә гамәлгә ашырыла.

Урманнардагы санитар куркынычсызлык чаралары түбәндәгеләрне үз эченә ала: урман яклау районнарына бүлү, дөүләт урман-патологик мониторингы, урман патологиясе буенча тикшеренүләр уздыру, зарарлы организмнар таралуын кисәтү, урманнарда санитар куркынычсызлык буенча башка чаралар.

Татарстан Республикасы территориясендә урнашкан урман фонды жириләрендә урманнарны яклау районнарына бүлү «Рослесозащита» ФБУ филиалы – «Татарстан Республикасы Урман яклау үзәге» тарафыннан гамәлгә ашырыла.

Урманнарны яклау районнарына бүлү тәртибе РФ ТРЭМның 2017 елның 9 гыйнварындагы 1 номерлы боерыгы белән расланган.

Урман патологиясе буенча дәүләт мониторингын уздыру тәртибе шулай ук «Рослесозащита» ФБУ филиалы – «Татарстан Республикасы Урман яклау үзәге» тарафыннан гамәлгә ашырыла.

Урман патологиясе буенча дәүләт мониторингын уздыру тәртибе РФ ТРЭМның 2017 елның 5 апрелендәге 156 номерлы боерыгы белән расланган.

Урман патологиясе буенча тикшеренүләр (алга таба – УПТ) урманнарда дәүләт урман-патологик мониторинг белешмәләрен, шулай ук урманнарның санитар һәм урман-патологик торышы турында башка мәгълүматларны исәпкә алып уздырыла.

Урман патологиясе буенча тикшеренүләргә уздыру тәртибе, урман патологиясе буенча тикшерү актының формасы РФ ТРЭМның 2016 елның 16 сентябрэндәге 480 номерлы боерыгы белән расланган.

УПТ урман кишәрлекләренең агымдагы санитар һәм урман-патологик торышы турында мәгълүмат алу, шулай ук зарарлы организмнар таралуны кисәтү чараларын нигезләү һәм билгеләү максатларында уздырыла.

УПТ материаллары нигезендә санитар-савыктыру чаралары (алга таба – ССЧ) уздырыла.

ССЧ урман утыртмаларының санитар торышын яхшырту, зарарлы организмнар таралу куркынычын киметү, урман утыртмаларының үзләренең максатчан функцияләрен үтәвен тәмин итү, шулай ук тискәре факторлар йогынтысыннан килгән зыянны киметү максатында РФ ТРЭМның 2016 елның 12 сентябрэндәге 470 номерлы боерыгы белән расланган Зарарлы организмнар таралуын кисәтү чараларын гамәлгә ашыру кагыйдәләре нигезендә уздырыла.

Зыянлы организмнарның таралуын кисәтү чараларын гамәлгә ашыру кагыйдәләрендә зыянлы организмнарга каршы көрәш алып бару буенча санитар-савыктыру, профилактикалау һәм агитацияләү чараларын, аларның чиратын һәм башкару тәртибен үз эченә ала торган урман хужалыгы эшләренең комплексы тасвирлана.

Махсус сакланучы табигать территорияләрендә урнашкан урманнарда зарарлы организмнар таралуын кисәтү чараларын уздыру территорияләргә махсус саклау режимын исәпкә алып гамәлгә ашырыла.

Һәлак булган һәм зыян күргән урман утыртмаларын кисүнең, ликвид булмаган агач материалын, шулай ук аварияле агачларны жыештыруның планлаштырылган күләмнәре 15 нче таблицада китерелде.

15 нче таблица

Санитар-савыктыру чараларының нормативлары һәм параметрлары

№п.п	Күрсәткечләр	Үлч. бер.	Һәлак булган һәм зарарланган урман утыртмаларын кисү			Аварияле агачларны жыештыру	Ликвидсыз агачларны жыештыру	Жәмгысе
			Барлыгы	Шул исәптән				
				Тоташ	Сайланма			
1	2	3	4	5	6	7	8	9

№п.п	Күрсәткечләр	Үлч. бер.	Һәлак булган һәм зарарланган урман утыртмаларын кисү			Авария-ле агачларны жыештыру	Ликвидсыз агачларны жыештыру	Жәмгысе
			Барлыгы	Шул исәптән				
				Тоташ	Сайланма			
1	2	3	4	5	6	7	8	9
Урманнарның максатчан билгеләнеше: яклаучы урманнар Жәмгысе ылыслы								
1	Урман таләпләре буенча ачыкланган фонд	га	39	30	9		65	104
		мең м3	3,0	2,6	0,4		1,4	4,4
2	Кисү яисә жыештыру чоры	ел						
3	Ел саен алырга рәхсәт ителә торган агач материалы күләме:							
		Мәйданы	га					
	сайлана торган запас, барлыгы							
	Тамыр	мең м3						
	ликвидлы	мең м3						
	эшкә яраклы	мең м3						
Каты яфраклы								
1	Урман таләпләре буенча ачыкланган фонд	га	40	–	40		20	60
		мең м3	1,1	–	1,1		0,2	1,3
2	Кисү яисә жыештыру чоры							
3	Ел саен алырга рәхсәт ителә торган агач материалы күләме:							
		Мәйданы						
	сайлана торган запас, барлыгы							
	Тамыр							
	ликвидлы							
	эшкә яраклы							
Йомшак яфраклылар								
1	Урман таләпләре буенча ачыкланган фонд	га	84	16	68		23	107
		мең м3	7,9	3,2	4,7		0,6	8,5
2	Кисү яисә жыештыру чоры							
3	Ел саен алырга рәхсәт ителә торган агач материалы күләме:							
		Мәйданы	га					

№п.п	Күрсәткечләр	Үлч. бер.	Һәлак булган һәм зарарланган урман утыртмаларын кисү			Авария-ле агачларны жыештыру	Ликвидсыз агачларны жыештыру	Жәмгысе
			Барлыгы	Шул исәптән				
				Тоташ	Сайланма			
1	2	3	4	5	6	7	8	9
	сайлана торган запас, барлыгы							
	Тамыр	мең м3						
	ликвидлы	мең м3						
	эшкә яраклы	мең м3						
Яклаучы урманнар буенча жәмгысе								
1	Урман таләпләре буенча ачыкланган фонд	га	163	46	117		108	271
		мең м3	12,0	5,8	6,2		2,2	14,2
2	Кисү яисә жыештыру чоры							
3	Ел саен алырга рөхсәт ителә торган агач материалы күләме:							
		Мәйданы	га					
	сайлана торган запас, барлыгы							
	Тамыр	мең м3						
	ликвидлы	мең м3						
	эшкә яраклы	мең м3						
Урманнарның максатчан билгеләнеше: Эксплуатация урманнары								
Жәмгысе ылыслы								
1	Урман таләпләре буенча ачыкланган фонд	га	127	65	62		309	436
		мең м3	15,8	11,2	4,6		5,5	21,3
2	Кисү яисә жыештыру чоры							
3	Ел саен алырга рөхсәт ителә торган агач материалы күләме:							
		Мәйданы	га					
	сайлана торган запас, барлыгы							
	Тамыр	мең м3						
	ликвидлы	мең м3						
	эшкә яраклы	мең м3						
Каты яфраклы								
1	Урман таләпләре буенча ачыкланган фонд	га	275	3	272		33	308
		мең м3	15,5	0,5	15,0		0,5	16,0
2	Кисү яисә жыештыру чоры							

№п.п	Күрсәткечләр	Үлч. бер.	Һәлак булган һәм зарарланган урман утыртмаларын кисү			Авария-ле агачларны жыештыру	Ликвидсыз агачларны жыештыру	Жәмгысе
			Барлыгы	Шул исәптән				
				Тоташ	Сайланма			
1	2	3	4	5	6	7	8	9
3	Ел саен алырга рөхсәт ителә торган агач материалы күләме:							
	Мәйданы	га						
	сайлана торган запас, барлыгы							
	Тамыр	мең м3						
	ликвидлы	мең м3						
	эшкә яраклы	мең м3						
Йомшак яфраклылар								
1	Урман таләпләре буенча ачыкланган фонд	га	267	104	163		175	422
		мең м3	35,9	23,1	12,8		4,7	40,6
2	Кисү яисә жыештыру чоры							
3	Ел саен алырга рөхсәт ителә торган агач материалы күләме:							
	Мәйданы	га						
	сайлана торган запас, барлыгы							
	Тамыр	мең м3						
	ликвидлы	мең м3						
	эшкә яраклы	мең м3						
Эксплуатация урманнары буенча жәмгысе								
1	Урман таләпләре буенча ачыкланган фонд	га	669	172	497		517	1186
		мең м3	67,2	34,8	32,4		10,7	77,9
2	Кисү яисә жыештыру чоры							
3	Ел саен алырга рөхсәт ителә торган агач материалы күләме:							
	Мәйданы	га						
	сайлана торган запас, барлыгы							
	Тамыр	мең м3						
	ликвидлы	мең м3						
	эшкә яраклы	мең м3						

Урманчылык буенча барлыгы Жәмгысе ылыслы								
1	Урман таләпләре буенча ачыкланган фонд	га	166	95	71		374	540
		мең м3	18,8	13,8	5,0		6,9	25,7
2	Кисү яисә жыештыру чоры							
3	Ел саен алырга рөхсәт ителә торган агач материалы күләме:							
	Мәйданы	га						
	сайлана торган запас, барлыгы							
	Тамыр	мең м3						
	ликвидлы	мең м3						
	эшкә яраклы	мең м3						
Жәмгысе каты яфраклылар								
1	Урман таләпләре буенча ачыкланган фонд	га	315	3	312		53	368
		мең м3	16,6	0,5	16,1		0,7	17,3
2	Кисү яисә жыештыру чоры							
3	Ел саен алырга рөхсәт ителә торган агач материалы күләме:							
	Мәйданы	га						
	сайлана торган запас, барлыгы							
	Тамыр	мең м3						
	ликвидлы	мең м3						
	эшкә яраклы	мең м3						
жәмгысе йомшак яфраклы								
1	Урман таләпләре буенча ачыкланган фонд	га	351	120	231		198	549
		мең м3	43,8	26,3	17,5		5,3	49,1
2	Кисү яисә жыештыру чоры							
3	Ел саен алырга рөхсәт ителә торган агач материалы күләме:							
	Мәйданы	га						
	сайлана торган запас, барлыгы							
	Тамыр	мең м3						
	ликвидлы	мең м3						
	эшкә яраклы	мең м3						

№п.п	Күрсәткечләр	Үлч. бер.	Һәлак булган һәм зарарланган урман утыртмаларын кисү			Авария-ле агачларны жыештыру	Ликвидсыз агачларны жыештыру	Жәмгысе
			Барлыгы	Шул исәптән				
				Тоташ	Сайланма			
1	2	3	4	5	6	7	8	9
Урманчылык буенча барлыгы								
1	Урман таләпләре буенча ачыкланган фонд Кисү яисә жыештыру чоры	га	832	218	614		625	1457
		мең м ³	79,2	40,6	38,6		12,9	92,1
2	Ел саен алырга рәхсәт ителә торган агач материалы күләме:							
3	Мәйданы							
	сайлана торган запас, барлыгы	га						
	Тамыр							
	ликвидлы	мең м ³						
	эшкә яраклы	мең м ³						
шул исәптән кишәрлек урманчылыклары буенча Әбде кишәрлеге урманчылыгы Яклаучы урманнар Ылыслы								
1	Урман таләпләре буенча ачыкланган фонд	га	36	27	9		29	65
		мең м ³	2,5	2,1	0,4		0,3	2,8
2	Кисү яисә жыештыру чоры	ел						
3	Ел саен алырга рәхсәт ителә торган агач материалы күләме:							
	Мәйданы	га						
	сайлана торган запас, барлыгы							
	Тамыр	мең м ³						
	ликвидлы	мең м ³						
	эшкә яраклы	мең м ³						
Каты яфраклы								
1	Урман таләпләре буенча ачыкланган фонд	га	2	–	2		20	22
		мең м ³	0,1	–	0,1		0,2	0,3
2	Кисү яисә жыештыру чоры	ел						
3	Ел саен алырга рәхсәт ителә торган агач							

№п.п	Күрсәткечләр	Үлч. бер.	Һәлак булган һәм зарарланган урман утыртмаларын кисү			Авария-ле агачларны жыештыру	Ликвидсыз агачларны жыештыру	Жәмгысе
			Барлыгы	Шул исәптән				
				Тоташ	Сайланма			
1	2	3	4	5	6	7	8	9
	материалы күләме:							
	Мәйданы	га						
	сайлана торган запас, барлыгы							
	Тамыр	мең м ³						
	ликвидлы	мең м ³						
	эшкә яраклы	мең м ³						
Йомшак яфраклылар								
1	Урман таләпләре буенча ачыкланган фонд	га	59	16	43		5	64
		мең м ³	6,2	3,2	3,0		0,1	6,3
2	Кисү яисә жыештыру чоры	ел						
3	Ел саен алырга рәхсәт ителә торган агач материалы күләме:							
	Мәйданы	га						
	сайлана торган запас, барлыгы							
	Тамыр	мең м ³						
	ликвидлы	мең м ³						
	эшкә яраклы	мең м ³						
Яклаучы урманнар буенча жәмгысе								
1	Урман таләпләре буенча ачыкланган фонд	га	97	43	54		54	151
		мең м ³	8,8	5,3	3,5		0,6	9,4
2	Кисү яисә жыештыру чоры	ел						
3	Ел саен алырга рәхсәт ителә торган агач материалы күләме:							
	Мәйданы	га						
	сайлана торган запас, барлыгы							
	Тамыр	мең м ³						
	ликвидлы	мең м ³						
	эшкә яраклы	мең м ³						
Эксплуатация урманнары								
Ылыслы								
1	Урман таләпләре буенча ачыкланган фонд	га	66	49	17		156	222
		мең м ³	9,9	8,7	1,2		1,9	11,8

№п.п	Күрсәткечләр	Үлч. бер.	Һәлак булган һәм зарарланган урман утыртмаларын кисү			Авария-ле агачларны жыештыру	Ликвидсыз агачларны жыештыру	Жәмгысе
			Барлыгы	Шул исәптән				
				Тоташ	Сайланма			
1	2	3	4	5	6	7	8	9
2	Кисү яисә жыештыру чоры	ел						
3	Ел саен алырга рәхсәт ителә торган агач материалы күләме:							
	Мәйданы	га						
	сайлана торган запас, барлыгы							
	Тамыр	мең м ³						
	ликвидлы	мең м ³						
	эшкә яраклы	мең м ³						
Каты яфраклы								
1	Урман таләпләре буенча ачыкланган фонд	га	23	3	20		17	40
		мең м ³	1,9	0,5	1,4		0,2	2,1
2	Кисү яисә жыештыру чоры	ел						
3	Ел саен алырга рәхсәт ителә торган агач материалы күләме:							
	Мәйданы	га						
	сайлана торган запас, барлыгы							
	Тамыр	мең м ³						
	ликвидлы	мең м ³						
	эшкә яраклы	мең м ³						
Йомшак яфраклылар								
1	Урман таләпләре буенча ачыкланган фонд	га	211	104	107		44	255
		мең м ³	31,7	23,1	8,6		0,5	32,2
2	Кисү яисә жыештыру чоры	ел						
3	Ел саен алырга рәхсәт ителә торган агач материалы күләме:							
	Мәйданы	га						
	сайлана торган запас, барлыгы							
	Тамыр	мең м ³						
	ликвидлы	мең м ³						
	эшкә яраклы	мең м ³						

№п.п.	Күрсәткечләр	Үлч. бер.	Һәлак булган һәм зарарланган урман утыртмаларын кисү			Авария-ле агачларны жыештыру	Ликвидсыз агачларны жыештыру	Жәмгысе
			Барлыгы	Шул исәптән				
				Тоташ	Сайланма			
1	2	3	4	5	6	7	8	9
Эксплуатация урманнары буенча жәмгысе								
1	Урман таләпләре буенча ачыкланган фонд	га	300	156	144		217	517
		мең м³	43,5	32,3	11,2		2,6	46,1
2	Кисү яисә жыештыру чоры	ел						
3	Ел саен алырга рөхсәт ителә торган агач материалы күләме:							
	Мәйданы	га						
	сайлана торган запас, барлыгы							
	Тамыр	мең м³						
	ликвидлы	мең м³						
	эшкә яраклы	мең м³						
Әбде кишәрлеге урманчылыгы буенча барлыгы								
Ылыслы								
1	Урман таләпләре буенча ачыкланган фонд	га	102	76	26		185	287
		мең м³	12,4	10,8	1,6		2,2	14,6
2	Кисү яисә жыештыру чоры	ел						
3	Ел саен алырга рөхсәт ителә торган агач материалы күләме:							
	Мәйданы	га						
	сайлана торган запас, барлыгы							
	Тамыр	мең м³						
	ликвидлы	мең м³						
	эшкә яраклы	мең м³						
Каты яфраклы								
1	Урман таләпләре буенча ачыкланган фонд	га	25	3	22		37	62
		мең м³	2,0	0,5	1,5		0,4	2,4
2	Кисү яисә жыештыру чоры	ел						
3	Ел саен алырга рөхсәт ителә торган агач материалы күләме:							
	Мәйданы	га						

№п.п	Күрсәткечләр	Үлч. бер.	Һәлак булган һәм зарарланган урман утыртмаларын кисү			Авария-ле агачларны жыештыру	Ликвидсыз агачларны жыештыру	Жәмгысе
			Барлыгы	Шул исәптән				
				Тоташ	Сайланма			
1	2	3	4	5	6	7	8	9
	сайлана торган запас, барлыгы							
	Тамыр	мең м³						
	ликвидлы	мең м³						
	эшкә яраклы	мең м³						
Йомшак яфраклылар								
1	Урман таләпләре буенча ачыкланган фонд	га	270	120	150		49	319
		мең м³	37,9	26,3	11,6		0,6	38,5
2	Кисү яисә жыештыру чоры	ел						
3	Ел саен алырга рөхсәт ителә торган агач материалы күләме:							
	Мәйданы	га						
	сайлана торган запас, барлыгы							
	Тамыр	мең м³						
	ликвидлы	мең м³						
	эшкә яраклы	мең м³						
Барлыгы								
1	Урман таләпләре буенча ачыкланган фонд	га	397	199	198		271	668
		мең м³	52,3	37,6	14,7		3,2	55,5
2	Кисү яисә жыештыру чоры	ел						
3	Ел саен алырга рөхсәт ителә торган агач материалы күләме:							
	Мәйданы	га						
	сайлана торган запас, барлыгы							
	Тамыр	мең м³						
	ликвидлы	мең м³						
	эшкә яраклы	мең м³						
Арыш кишәрлеге урманчылыг Яклаучы урманнар Ылыслы								
1	Урман таләпләре буенча ачыкланган фонд	га	–	–	–		1	1
		мең м³						
2	Кисү яисә	ел						

№п.п	Күрсәткечләр	Үлч. бер.	Һәлак булган һәм зарарланган урман утыртмаларын кисү			Авария-ле агачларны жыештыру	Ликвидсыз агачларны жыештыру	Жәмгысе
			Барлыгы	Шул исәптән				
				Тоташ	Сайланма			
1	2	3	4	5	6	7	8	9
	жыештыру чоры							
3	Ел саен алырга рәхсәт ителә торган агач материалы күләме:							
	Мәйданы	га						
	сайлана торган запас, барлыгы							
	Тамыр	мең м³						
	ликвидлы	мең м³						
	эшкә яраклы	мең м³						
Каты яфраклы								
1	Урман таләпләре буенча ачыкланган фонд	га	34	–	34		–	34
		мең м³	0,9	–	0,9		–	0,9
2	Кисү яисә жыештыру чоры	ел						
3	Ел саен алырга рәхсәт ителә торган агач материалы күләме:							
	Мәйданы	га						
	сайлана торган запас, барлыгы							
	Тамыр	мең м³						
	ликвидлы	мең м³						
	эшкә яраклы	мең м³						
Йомшак яфраклылар								
1	Урман таләпләре буенча ачыкланган фонд	га	25	–	25		–	25
		мең м³	1,7	–	1,7		–	1,7
2	Кисү яисә жыештыру чоры	ел						
3	Ел саен алырга рәхсәт ителә торган агач материалы күләме:							
	Мәйданы	га						
	сайлана торган запас, барлыгы							
	Тамыр	мең м³						
	ликвидлы	мең м³						
	эшкә яраклы	мең м³						
Жәмгысе								

№п.п	Күрсәткечләр	Үлч. бер.	Һәлак булган һәм зарарланган урман утыртмаларын кисү			Авария-ле агачларны жыештыру	Ликвидсыз агачларны жыештыру	Жәмгысе
			Барлыгы	Шул исәптән				
				Тоташ	Сайланма			
1	2	3	4	5	6	7	8	9
1	Урман таләпләре буенча ачыкланган фонд	га	59	–	59		1	60
		мең м³	2,6	–	2,6		–	2,6
2	Кисү яисә жыештыру чоры	ел						
3	Ел саен алырга рөхсәт ителә торган агач материалы күләме:							
	Мәйданы	га						
	сайлана торган запас, барлыгы							
	Тамыр	мең м³						
	ликвидлы	мең м³						
	эшкә яраклы	мең м³						
Эксплуатация урманнары								
Блыслы								
1	Урман таләпләре буенча ачыкланган фонд	га	1	–	1		–	1
		мең м³	0,1	–	0,1		–	0,1
2	Кисү яисә жыештыру чоры	ел						
3	Ел саен алырга рөхсәт ителә торган агач материалы күләме:							
	Мәйданы	га						
	сайлана торган запас, барлыгы							
	Тамыр	мең м³						
	ликвидлы	мең м³						
	эшкә яраклы	мең м³						
Каты яфраклы								
1	Урман таләпләре буенча ачыкланган фонд	га	252	–	252		–	252
		мең м³	13,6	–	13,6		–	13,6
2	Кисү яисә жыештыру чоры	ел						
3	Ел саен алырга рөхсәт ителә торган агач материалы күләме:							
	Мәйданы	га						
	сайлана торган							

№п.п	Күрсәткечләр	Үлч. бер.	Һәлак булган һәм зарарланган урман утыртмаларын кисү			Авария-ле агачларны жыештыру	Ликвидсыз агачларны жыештыру	Жәмгысе
			Барлыгы	Шул исәптән				
				Тоташ	Сайланма			
1	2	3	4	5	6	7	8	9
	запас, барлыгы							
	Тамыр	мең м ³						
	ликвидлы	мең м ³						
	эшкә яраклы	мең м ³						
Жәмгысе								
1	Урман таләпләре буенча ачыкланган фонд	га	253	–	253		–	253
		мең м ³	13,7	–	13,7		–	13,7
2	Кисү яисә жыештыру чоры	ел						
3	Ел саен алырга рөхсәт ителә торган агач материалы күләме:							
	Мәйданы	га						
	сайлана торган запас, барлыгы							
	Тамыр	мең м ³						
	ликвидлы	мең м ³						
	эшкә яраклы	мең м ³						
Арыш кишәрлеге урманчылыгы буенча барлыгы								
Блыслы								
1	Урман таләпләре буенча ачыкланган фонд	га	1	–	1		1	2
		мең м ³	0,1	–	0,1		–	0,1
2	Кисү яисә жыештыру чоры	ел						
3	Ел саен алырга рөхсәт ителә торган агач материалы күләме:							
	Мәйданы	га						
	сайлана торган запас, барлыгы							
	Тамыр	мең м ³						
	ликвидлы	мең м ³						
	эшкә яраклы	мең м ³						
Каты яфраклы								
1	Урман таләпләре буенча ачыкланган фонд	га	286	–	286		–	286
		мең м ³	14,5	–	14,5		–	14,5
2	Кисү яисә жыештыру чоры	ел						
3	Ел саен алырга							

№п.п	Күрсәткечләр	Үлч. бер.	Һәлак булган һәм зарарланган урман утыртмаларын кисү			Авария-ле агачларны жыештыру	Ликвидсыз агачларны жыештыру	Жәмгысе
			Барлыгы	Шул исәптән				
				Тоташ	Сайланма			
1	2	3	4	5	6	7	8	9
	рәхсәт ителә торган агач материалы күләме:							
	Мәйданы	га						
	сайлана торган запас, барлыгы							
	Тамыр	мең м ³						
	ликвидлы	мең м ³						
	эшкә яраклы	мең м ³						
Йомшак яфраклылар								
1	Урман таләпләре буенча ачыкланган фонд	га	25	–	25		–	25
		мең м ³	1,7	–	1,7		–	1,7
2	Кисү яисә жыештыру чоры	ел						
3	Ел саен алырга рәхсәт ителә торган агач материалы күләме:							
	Мәйданы	га						
	сайлана торган запас, барлыгы							
	Тамыр	мең м ³						
	ликвидлы	мең м ³						
	эшкә яраклы	мең м ³						
Барлыгы								
1	Урман таләпләре буенча ачыкланган фонд	га	312	–	312		1	312
		мең м ³	16,3	–	16,3		–	16,3
2	Кисү яисә жыештыру чоры	ел						
3	Ел саен алырга рәхсәт ителә торган агач материалы күләме:							
	Мәйданы	га						
	сайлана торган запас, барлыгы							
	Тамыр	мең м ³						
	ликвидлы	мең м ³						
	эшкә яраклы	мең м ³						
Котлы Бөкәш кишәрлеге урманчылыгы Яклаучы урманнар Ылыслы								

№п.п	Күрсәткечләр	Үлч. бер.	Һәлак булган һәм зарарланган урман утыртмаларын кисү			Авария-ле агачларны жыештыру	Ликвидсыз агачларны жыештыру	Жәмгысе
			Барлыгы	Шул исәптән				
				Тоташ	Сайланма			
1	2	3	4	5	6	7	8	9
1	Урман таләпләре буенча ачыкланган фонд	га	3	3	–		–	3
		мең м³	0,5	0,5	–		–	0,5
2	Кисү яисә жыештыру чоры	ел						
3	Ел саен алырга рәхсәт ителә торган агач материалы күләме:							
	Мәйданы	га						
	сайлана торган запас, барлыгы							
	Тамыр	мең м³						
	ликвидлы	мең м³						
	эшкә яраклы	мең м³						
Каты яфраклы								
1	Урман таләпләре буенча ачыкланган фонд	га	4	–	4		–	4
		мең м³	0,1	–	0,1		–	0,1
2	Кисү яисә жыештыру чоры	ел						
3	Ел саен алырга рәхсәт ителә торган агач материалы күләме:							
	Мәйданы	га						
	сайлана торган запас, барлыгы							
	Тамыр	мең м³						
	ликвидлы	мең м³						
	эшкә яраклы	мең м³						
Жәмгысе								
1	Урман таләпләре буенча ачыкланган фонд	га	7	3	4		–	7
		мең м³	0,6	0,5	0,1		–	0,6
2	Кисү яисә жыештыру чоры	ел						
3	Ел саен алырга рәхсәт ителә торган агач материалы күләме:							
	Мәйданы	га						
	сайлана торган запас, барлыгы							

№п.п	Күрсәткечләр	Үлч. бер.	Һәлак булган һәм зарарланган урман утыртмаларын кисү			Авария-ле агачларны жыештыру	Ликвидсыз агачларны жыештыру	Жәмгысе
			Барлыгы	Шул исәптән				
				Тоташ	Сайланма			
1	2	3	4	5	6	7	8	9
	Тамыр	мең м³						
	ликвидлы	мең м³						
	эшкә яраклы	мең м³						
Эксплуатация урманнары								
Ылыслы								
1	Урман таләпләре буенча ачыкланган фонд	га	23	16	7		6	29
		мең м³	2,9	2,5	0,4		0,1	3,0
2	Кисү яисә жыештыру чоры	ел						
3	Ел саен алырга рөхсәт ителә торган агач материалы күләме:							
	Мәйданы	га						
	сайлана торган запас, барлыгы							
	Тамыр	мең м³						
	ликвидлы	мең м³						
	эшкә яраклы	мең м³						
Жәмгысе								
1	Урман таләпләре буенча ачыкланган фонд	га	23	16	7		6	29
		мең м³	2,9	2,5	0,4		0,1	3,0
2	Кисү яисә жыештыру чоры	ел						
3	Ел саен алырга рөхсәт ителә торган агач материалы күләме:							
	Мәйданы	га	7	5	2		2	9
	сайлана торган запас, барлыгы							
	Тамыр	мең м³						
	ликвидлы	мең м³						
	эшкә яраклы	мең м³						
Котлы Бөкәш кишәрлеге урманчылыгы буенча барлыгы								
Ылыслы								
1	Урман таләпләре буенча ачыкланган фонд	га	26	19	7		6	32
		мең м³	3,4	3,0	0,4		0,1	3,5
2	Кисү яисә жыештыру чоры	ел						
3	Ел саен алырга							

№п.п	Күрсәткечләр	Үлч. бер.	Һәлак булган һәм зарарланган урман утыртмаларын кисү			Авария-ле агачларны жыештыру	Ликвидсыз агачларны жыештыру	Жәмгысе
			Барлыгы	Шул исәптән				
				Тоташ	Сайланма			
1	2	3	4	5	6	7	8	9
	рөхсәт ителә торган агач материалы күләме:							
	Мәйданы	га						
	сайлана торган запас, барлыгы							
	Тамыр	мең м³						
	ликвидлы	мең м³						
	эшкә яраклы	мең м³						
Каты яфраклы								
1	Урман таләпләре буенча ачыкланган фонд	га	4	–	4		–	4
		мең м³	0,1	–	0,1		–	0,1
2	Кисү яисә жыештыру чоры	ел						
3	Ел саен алырга рөхсәт ителә торган агач материалы күләме:							
	Мәйданы	га						
	сайлана торган запас, барлыгы							
	Тамыр	мең м³						
	ликвидлы	мең м³						
	эшкә яраклы	мең м³						
Барлыгы								
1	Урман таләпләре буенча ачыкланган фонд	га	30	19		11	6	36
		мең м³	3,5	3,0		0,5	0,1	3,6
2	Кисү яисә жыештыру чоры	ел						
3	Ел саен алырга рөхсәт ителә торган агач материалы күләме:							
	Мәйданы	га	9	6		3	2	11
	сайлана торган запас, барлыгы							
	Тамыр	мең м³						
	ликвидлы	мең м³						
	эшкә яраклы	мең м³						
Теләче кишәрлеге урманчылыгы Яклаучы урманнар Ылыслы								

№п.п	Күрсәткечләр	Үлч. бер.	Һәлак булган һәм зарарланган урман утыртмаларын кисү			Авария-ле агачларны жыештыру	Ликвидсыз агачларны жыештыру	Жәмгысе
			Барлыгы	Шул исәптән				
				Тоташ	Сайланма			
1	2	3	4	5	6	7	8	9
1	Урман таләпләре буенча ачыкланган фонд	га	–	–	–		35,0	35,0
		мең м³	–	–	–		1,1	1,1
2	Кисү яисә жыештыру чоры	ел						
3	Ел саен алырга рәхсәт ителә торган агач материалы күләме:							
	Мәйданы	га						
	сайлана торган запас, барлыгы							
	Тамыр	мең м³						
	ликвидлы	мең м³						
	эшкә яраклы	мең м³						
Йомшак яфраклылар								
1	Урман таләпләре буенча ачыкланган фонд	га	–	–	–		18	18
		мең м³					0,5	0,5
2	Кисү яисә жыештыру чоры	ел						
3	Ел саен алырга рәхсәт ителә торган агач материалы күләме:							
	Мәйданы	га						
	сайлана торган запас, барлыгы							
	Тамыр	мең м³						
	ликвидлы	мең м³						
	эшкә яраклы	мең м³						
Жәмгысе								
1	Урман таләпләре буенча ачыкланган фонд	га	–	–	–		53	53
		мең м³	–	–	–		1,6	1,6
2	Кисү яисә жыештыру чоры	ел						
3	Ел саен алырга рәхсәт ителә торган агач материалы күләме:							
	Мәйданы	га						
	сайлана торган запас, барлыгы							

№п.п	Күрсәткечләр	Үлч. бер.	Һәлак булган һәм зарарланган урман утыртмаларын кисү			Авария-ле агачларны жыештыру	Ликвидсыз агачларны жыештыру	Жәмгысе
			Барлыгы	Шул исәптән				
				Тоташ	Сайланма			
1	2	3	4	5	6	7	8	9
	Тамыр	мең м³						
	ликвидлы	мең м³						
	эшкә яраклы	мең м³						
Эксплуатация урманнары Теләче кишәрлеге урманчылыгы Ылыслы								
1	Урман таләпләре буенча ачыкланган фонд	га	37	–	37		147	184
		мең м³	2,9	–	2,9		3,5	6,4
2	Кисү яисә жыештыру чоры	ел						
3	Ел саен алырга рөхсәт ителә торган агач материалы күләме:							
	Мәйданы	га						
	сайлана торган запас, барлыгы							
	Тамыр	мең м³						
	ликвидлы	мең м³						
	эшкә яраклы	мең м³						
Каты яфраклы								
1	Урман таләпләре буенча ачыкланган фонд	га	–	–	–		16	16
		мең м³					0,3	0,3
2	Кисү яисә жыештыру чоры	ел						
3	Ел саен алырга рөхсәт ителә торган агач материалы күләме:							
	Мәйданы	га						
	сайлана торган запас, барлыгы							
	Тамыр	мең м³						
	ликвидлы	мең м³						
	эшкә яраклы	мең м³						
Йомшак яфраклылар								
1	Урман таләпләре буенча ачыкланган фонд	га	56	–	56		131	187
		мең м³	4,2	–	4,2		4,2	8,4
2	Кисү яисә жыештыру чоры	ел						
3	Ел саен алырга							

№п.п	Күрсәткечләр	Үлч. бер.	Һәлак булган һәм зарарланган урман утыртмаларын кисү			Авария-ле агачларны жыештыру	Ликвидсыз агачларны жыештыру	Жәмгысе
			Барлыгы	Шул исәптән				
				Тоташ	Сайланма			
1	2	3	4	5	6	7	8	9
	рәхсәт ителә торган агач материалы күләме:							
	Мәйданы	га						
	сайлана торган запас, барлыгы							
	Тамыр	мең м ³						
	ликвидлы	мең м ³						
	эшкә яраклы	мең м ³						
1	Урман таләпләре буенча ачыкланган фонд	га	93	–	93		294	387
		мең м ³	7,1	–	7,1		8,0	15,1
2	Кисү яисә жыештыру чоры	ел						
	Ел саен алырга рәхсәт ителә торган агач материалы күләме:							
	Мәйданы	га						
	сайлана торган запас, барлыгы							
	Тамыр	мең м ³						
	ликвидлы	мең м ³						
	эшкә яраклы	мең м ³						
Теләче кишәрлеге урманчылыгы буенча барлыгы								
Ылыслы								
1	Урман таләпләре буенча ачыкланган фонд	га	37	–	37		182	219
		мең м ³	2,9	–	2,9		4,6	7,5
2	Кисү яисә жыештыру чоры	ел						
	Ел саен алырга рәхсәт ителә торган агач материалы күләме:							
	Мәйданы	га						
	сайлана торган запас, барлыгы							
	Тамыр	мең м ³						
	ликвидлы	мең м ³						
	эшкә яраклы	мең м ³						
Каты яфраклы								
1	Урман таләпләре	га	–	–	–		16	16

№п.п	Күрсәткечләр	Үлч. бер.	Һәлак булган һәм зарарланган урман утыртмаларын кисү			Авария-ле агачларны жыештыру	Ликвидсыз агачларны жыештыру	Жәмгысе
			Барлыгы	Шул исәптән				
				Тоташ	Сайланма			
1	2	3	4	5	6	7	8	9
	буенча ачыкланган фонд	мең м³					0,3	0,3
2	Кисү яисә жыештыру чоры	ел						
3	Ел саен алырга рөхсәт ителә торган агач материалы күләме:							
	Мәйданы	га						
	сайлана торган запас, барлыгы							
	Тамыр	мең м³						
	ликвидлы	мең м³						
	эшкә яраклы	мең м³						
Йомшак яфраклылар								
1	Урман таләпләре буенча ачыкланган фонд	га	56	–	56		149	205
		мең м³	4,2	–	4,2		4,7	8,9
2	Кисү яисә жыештыру чоры	ел						
3	Ел саен алырга рөхсәт ителә торган агач материалы күләме:							
	Мәйданы	га						
	сайлана торган запас, барлыгы							
	Тамыр	мең м³						
	ликвидлы	мең м³						
	эшкә яраклы	мең м³						
Барлыгы								
1	Урман таләпләре буенча ачыкланган фонд	га	93	–	93		347	440
		мең м³	7,1	–	7,1		9,6	16,7
2	Кабатлану чоры	ел						
3	Ел саен файдалану күләме							
	мәйданы	га						
	сайлап алына торган запас:							
	Тамыр	мең м³						
	ликвидлы	мең м³						
	эшкә яраклы	мең м³						

Искәрмә: Санитар-савыктыру чараларының күләменә урман патологиясе тикшерүләре акты нигезендә үзгәрешләр кертелә («Урманнарны зарарлы организмнардан яклауны жайга салуны камилләштерү өлешендә Россия Федерациясе Урман кодексына үзгәрешләр кертү турында» 2015 елның 30 декабрендәге 455 номерлы федераль закон буенча).

Урманны яклау буенча чаралар күләме корткычларның яна чыганаclarы һәм урман авырулары барлыкка килүгә бәйлә рәвештә һәм утыртмаларның санитар торышы үзгәрүгә карап үзгәртелергә тиеш.

УПТ нәтижеләре профилактика чараларын планлаштыру нигезе булып тора. Профилактика чараларын планлаштыру нәтижеләре урман хужалыгы регламентларында һәм урманнарны үзләштерү проектларында чагылдырыла.

15.1 нче таблица

Зарарлы организмнар таралуны кисәтү буенча профилактика һәм башка төрле чараларның параметрлары

Чараның аталышы	Үлчәү берәмлекләре	Чараның күләме	Уздыру чоры	Чараның ел саен башкарыла торган күләме
1. Профилактик				
1.1. Урман хужалыгы				
1. Бер мәртәбәгә исәпләгәндә питомникларга сибү (серкәләндерү)	га	13,5	10	1,35
1.2. Биотехник				
1. Оялыктар эзерләү	данә/га	430/430	10	43/43
2. Оялыктарны төзәтү	данә/га	430/430	10	43/43
3. Парсыз ефәк күбәләгенә, яшел имән яфрактергеченә каршы аттрактлы тозактар куллану	данә	зарурлыкка карап	10	зарурлыкка карап
4. Кырмыскалыкларны киртәләп алу	данә	200	10	20
5. Кырмыскалыкларның урынын алмаштыру (күчерү)	оя	10	10	10
2. Башка чаралар				
1. Яклау почмаклары булдыру һәм карап тоту	данә	4	10	4
2. Корткыч һәм авыру чыганаclarы барлыкка килүне күзәтеп тору	мең га	42,6	10	42,6
3. Халык белән, агач эзерләүчеләр белән әңгәмәләр кору, лекцияләр уздыру	әңгәмә	10	10	10
4. Аншлактар һәм плактлар урнаштыру һәм элү	данә	100	10	10

Зарарлы организмнарның чыганаclarын юкка чыгару чараларының параметрлары

Чараның аталышы	Үлчәү берәмлекләре	Чараның күләме	Уздыру чоры	Чараның ел саен башкарыла торган күләме
1. Урман патологиясе буенча тикшеренү	га	5000	10	500
2. Жир өслегендә юк итү чаралары	га	зарарлану чыганаclarы барлыкка килүгә карап	10	зарарлану чыганаclarы барлыкка килүгә карап
3. Туфрак казу	чокыр	200	10	20

2.17.3. Урманнарны яңадан үстерүгә карата таләпләр

Киселгән, һәлак булган, зарар күргән урманнар торгызылырга тиешле.

Россия Федерациясе Урман кодексының 61 статьясының 2 п. нигезендә урманнарны торгызу түбәндәгеләрне үз эченә ала:

- 1) урман орлыкчылыгы;
- 2) урман торгызу;
- 3) урманнарны тәрбия кылу;

4) урман торгызу өчен билгеләнгән жирләрне урман утыртмалары били торган жирләргә кертү.

Урман орлыкчылыгы «Орлыкчылык турында» 1997 елның 17 декабрдәге 149-ФЗ номерлы федераль законга һәм РФ УК 65 статьясына ярашлы рәвештә гамәлгә ашырыла.

Урман торгызу РФ Урман кодексының 61, 62 статьялары, Урман торгызу кагыйдәләре нигезендә гамәлгә ашырыла.

Урман үрчетү РФ УК 63 статьясы, РФ ТРЭМның 2012 елның 10 гыйнварындагы 1 номерлы боерыгы белән расланган Урман үрчетү кагыйдәләренә (алга таба – Урман үрчетү кагыйдәләре) ярашлы рәвештә гамәлгә ашырыла.

Урманнарны тәрбия кылу РФ УК 64 статьясына, РФ ТРЭМның «Урманнарны тәрбия кылу кагыйдәләрен раслау турында» 2017 елның 22 ноябрдәге 626 номерлы боерыгына (алга таба – Урманнарны тәрбия кылу кагыйдәләре) ярашлы рәвештә регламентлана.

Урманнарны тәрбия кылу эшләре урманнарны урман кишәрлегенә аренда шартнамәсе, урман кишәрлегеннән даими (вакыты чикләнмичә) файдалану хокукы яки урман кишәрлегеннән түләүсез нигездә файдалану хокукы нигезендә файдаланучы затлар тарафыннан яки дәүләт хакимияте органнары, жирле үзидарә органнары тарафыннан үзләренә Россия Федерациясе Урман кодексының 81-84 статьяларында, Россия Федерациясе Урман кодексының 19 статьясында билгеләнгән

вәкаләтләре чикләрендә (алга таба – дәүләт хакимияте органнары, жирле үзидарә органнары) гамәлгә ашырылырга тиеш.

Урманнарны тәрбия кылу эшләре Урманнарны тәрбия кылу кагыйдәләренә туры китереп, чара төрләре буенча Россия Федерациясе субъектларының урман планнарында, урманчылыкларның (урман паркларының) урман хужалыгы регламентларында, урманнарны үзләштерү проектларында күрсәтелгән күләмнәрдә гамәлгә ашырыла.

Урманнарны карап тоту чараларына урман утыртмаларын тәрбия кылу максатларында уздырыла торган кисүләр; агроурман-меолиоратив чаралар; бүтән чаралар, шул исәптән урман утыртмаларын яңарту; урман утыртмаларының формасын үзгәртү; урман утыртмаларын реконструкцияләү; урманнарны урманчылык-урман яклау буенча тәрбияләү; урманның яңарышын, шытымнарын һәм утыртмаларның башка кыйммәтле компонентларын (тәрбия объектларын) карау; урманнарны рекреацион-ландшафт тәрбияләү; урманнарны тәрбия кылуның ярдәмче төрләре; урманнарны карауның махсус төрләре керә.

Урманнарны карау чаралары эксплуатация урманнарының максатчан билгеләнешен, яклаучы урманнарның һәм махсус якланучы урман кишәрлекләренә категорияләрен исәпкә алып гамәлгә ашырыла.

Эксплуатация урманнарында урманнарны тәрбия кылу чаралары урманнарның продуктлылыгын арттыруга, югары сыйфатлы агач материалы һәм агач булмаган урман ресурслары алуга юнәлдерелгән.

Эксплуатация урманнарында ясалма һәм табигый барлыкка килгән, агач материалына ихтыяж зур булган максатчан агач токымнарына карата тәрбияви чаралар башкарыла. Максатчан агач токымнары Россия Федерациясе субъектының урман планында агач материалын житештерү структурасына һәм аңа булган ихтыяжга ясалган анализ нигезендә билгеләнергә тиеш.

Яклаучы урманнарда һәм махсус якланучы урман кишәрлекләрендә урманнарны карау чаралары тирәлек урманнарның хасил итүче, су саклаучы, яклаучы, санитар-гигиена, савыктыру һәм файдалы функцияләрен саклауга һәм торгызуга юнәлдерелгән.

Яклаучы урманнар һәм урманнарның махсус якланучы кишәрлекләре өчен максатчан токымлы агачлар булып яклаучы урманнарның һәм махсус яклана торган урман кишәрлекләренә максатчан билгеләнешенә җавап бирә торган агач токымнары санала.

Урманнарны карау буенча уздырылган чараларның сыйфатлылыгын һәм нәтижәлелеген бәяләү дәүләт хакимияте органнары, жирле үзидарә органнары тарафыннан, Россия ТРЭМның 2016 елның 27 июнендәге 367 номерлы боерыгы белән расланган Диләнкеләрне карау тәртибенә туры китереп, диләнке эшләре тәмамланганнан соң диләнкеләрне караганда, Россия ТРЭМның «Дәүләт урман реестрына документлаштырылган мәгълүматларны кертүгә һәм аны үзгәртүгә нигез булган документларның исемлеген, формасын һәм аларны эзерләү тәртибен раслау турында» 2013 елның 11 ноябрәндәге 496 номерлы боерыгы белән расланган тәртиптә дәүләт урман реестрына мәгълүмат керткәндә һәм аны үзгәрткәндә гамәлгә ашырыла.

Урман торгызу өчен билгелэнгән жирләрне урман утыртмалары билэгән жирләргә кертү РФ Урман кодексының 64.1 статьясы нигезендә гамәлгә ашырыла.

Урман утыртмалары вәкаләтле федераль башкарма хакимияте билгелэгән критерияләргә һәм таләпләргә жавап биргән очракта, урман торгызу өчен билгелэнгән жирләрне урман утыртмалары били торган жирләргә кертү дәүләт хакимияте органнары һәм жирле үзидарә органнары тарафыннан аларның РФ УК 81-84 статьяларына ярашлы рәвештә билгелэнгән вәкаләтләре чикләрендә гамәлгә ашырыла.

Урман торгызу өчен билгелэнгән жирләрне урман утыртмалары били торган жирләргә кертү тәртибе һәм тиешле акт формасы вәкаләтле федераль башкарма хакимият органы тарафыннан билгеләнә.

Яшь агачларны карау һәм урманнарны карау буенча тәрбия кылуга бәйле булмаган бүтән чараларның нормативлары һәм параметрлары 16 нчы таблицада китерелде.

Яшь агачларны карау һәм урманнарны карау буенча тәрбия кылуга бәйлә булмаган
бүтән чараларның нормативлары һәм параметрлары

Урманнарны тәрбия кылу төрләре аталышы	Кишәрлек урманчылыгының атылышы	Хужалык	Агач токымы	Майданы, га	Киселә торган запас, куб.м	Кабатлану чоры, ел	Еллык күләме		
							Майданы, га	киселә торган запас, куб.м	
								гомуми	1 гектардан
1	2	3	4	5	6	7	8	9	10
Яшь агачлар арасында урманнарны карау буенча кисүләр уздыру				1101	21996,9		171	3117,8	1168,8
шул исәптән									
тоныкландырулар	Әбде	Ылыслы	Чыршы	37	147,3	5	6	29,5	6,4
		Каты яфраклы	Өрәңге	9	42,2	5	2	8,4	5,7
		Йомшак яфраклы	Каен	4	8,3	5	1	1,7	1
		-//-	Усак	4	17,8	5	1	3,6	1
		-//-	Юкә	59	217,6	5	11	43,5	12,3
		-//-	Агачсыман тал	1	1,7	2	1	0,8	1,2
		Жәмгысә йом. яфр.		68	245,4		14	49,6	15,5
	Киш. урм. буенча жәмгысә			114	434,9		22	87,5	27,6
	Арыш	Ылыслы	Чыршы	21	27,7	5	4	5,5	9,2
		Каты яфраклы	Имән	13	116,1	5	3	23,2	5
		Йомшак яфраклылар	Усак	2	5,1	5	1	1,0	1,6
	Киш. урм. буенча жәмгысә			36	148,9		8	29,7	15,8
	Котлы Бөкәш	Ылыслы	Нарат	2	10,6	5	1	2,1	1,1
		-//-	Чыршы	4	45,4	5	1	9,1	13,6
		Жәмгысә ылыслы		6	56,0		2	11,2	14,7
		каты яфраклы	Имән	4	25,9	5	1	5,2	6,4
			Өрәңге	29	333,3	5	6	66,7	25,3
		Жәмгысә каты		33	359,2		7	71,9	31,7
		Йомшак яфраклы	Каен	4	10,1	5	1	2,0	2,0

Урманнарны тәрбия кылу төрлөрә аталышы	Кишәрлек урманчылыгының атылышы	Хужалык	Агач тоқымы	Мәйданы, га	Киселә торган запас, куб.м	Кабатлану чоры, ел	Еллык күләме		
							Мәйданы, га	киселә торган запас, куб.м	
								гомуми	1 гектардан
1	2	3	4	5	6	7	8	9	10
		-//-	Усак	9	75,9	5	2	15,2	10,1
		-//-	Юкә	27	129,7	5	5	25,9	20,4
		Жәмгысе йом. яфр.		40	215,7		8	43,1	32,5
	Киш. урм. буенча жәмгысе			79	630,9		17	126,2	78,9
	Теләче	Ылыслы	Чыршы	20	156,8	5	4	31,4	22,7
		Жәмгысе ылыслы		20	156,8	5	4	31,4	22,7
	Киш. урм. буенча жәмгысе			20	156,8		4	31,4	22,7
Урманчылык буенча жәмгысе тоныкландырулар				249	1371,5		51	274,8	145,0
тазартулар	Әбде	Ылыслы	Нарат	1	69,5	10	1	7	5,6
		-//-	Чыршы	110	2344,5	8	13	293,1	73,8
		-//-	Карагач	29	1106,8	10	3	110,7	18,6
		Жәмгысе ылыслы		140	3520,8		17	410,8	98,0
		Каты яфраклы	Имән	15	183,1	5	3	36,6	11,6
			Өрәңге	12	205,4	5	3	41,1	8,2
		Жәмгысе каты		27	388,5		6	77,7	19,8
		Йомшак яфраклы	Каен	33	741,7	5	6	148,3	25,9
		-//-	Усак	9	159,8	5	2	32	18,7
		Йомш яфр жәмгысе		42	901,5		8	180,3	44,6
	Киш. урм. буенча жәмгысе			209	4810,8		31	668,8	162,4
	Арыш	Ылыслы	Нарат	14	318,0	10	1	31,8	12,6
		-//-	Чыршы	120	1479,4	8	15	184,9	115,4
		Жәмгысе ылыслы		134	1797,4		16	216,7	128,0
		Каты яфраклы	Имән	13	137,7	5	2	27,5	20,2
		Каты яфр. жәмгысе		13	137,7		2	27,5	20,2
		Йомшак яфраклы	Юкә	9	144,5	5	2	28,9	31,0
	Киш. урм. буенча жәмгысе			156	2079,6		20	273,1	179,2

Урман үскән шартларның типларын, бонитет классларын, караганчыга кадәр составы буенча утыртмаларның төркемен, чыбылдыкның караганнан соңгы минималь йомыклығын, агачлар саны яисә массасы буенча сайлау процентын күрсәтеп, өстенлек итүче һәр токым буенча тәрбияви кисү режимының нормативлары Урманнарны тәрбия кылу кагыйдәләрендә билгеләнгән.

1. Кисүләренң максималь ешлык проценты тоташлыгы (тулылыгы) 1,0 тигез булган утыртмалар өчен китерелде. Тоташлыкның (тулылыкның) түбәнрәк күрсәткечләрендә, кисәк тотрыклылык кимү куркынычы янаганда һәм башка начар шартларда, шулай ук техник коридор челтәрле кишәрлекләрен тәрбия кылганда кисүләренң ешлыгы, әлбәттә, кими.

2. Технологик коридорларны (запасы буенча 5-7%ка) кисеп чыкканда һәм кирәкмәгән агачларны күп күләмдә юк итү зарурлыгы булганда ешлыкны арттыру рөхсәт ителергә мөмкин.

Урман торгызу һәм урман үрчетү буенча чаралар үткөрү таләп ителгән майданнарның зурлыклары 17 нче таблицада күрсәтелде.

17 нче таблица

Урман торгызу һәм урман үрчетү буенча чараларның
нормативлары һәм параметрлары

мәйданы, га

Күрсәткечләр	Урман үсемлекләре капламаган жирләр				Алдагы чорда тоташ кисү диләнкеләре	Урман үрчетү	Барлығы		Ел саен башкарыла торган күләм
	Көекләр һәм һәлак булган утырттагы	Кисентеләр	Аланлыклар һәм чүллекләр	Жәмгысә					
1	2	3	4	5	6	7	8	9	
Урман торгызуга мохтаж урыннар, барлығы	144	70	144	358	$\frac{126}{2580}$	0	3064	306	
шул исәптән токымнары буенча									
Ылыслы	58	5	43	106	$\frac{40}{342}$	0	488	49	
Каты яфраклы	55	5	34	94	$\frac{27}{386}$	0	507	50	
Йомш. яфраклы	31	60	67	158	$\frac{59}{1852}$	0	2069	207	

Күрсәткечләр	Урман үсемлекләре капламаган жирләр				Алдагы чорда то-таш кисү дилән-келәре	Урман үрчетү	Барлыгы		Ел саен башкарыла торган күләм
	Көекләр һәм һәлак булган уртырт дагы	Кисен-теләр	Алан-лык-лар һәм чүл-лек-ләр	Жәм-гысе					
1	2	3	4	5	6	7	8	9	
шул исәптән түбәндәге ысуллар белән									
ясалма (урман культуралары булдыру), барлыгы	144	64	77	285	$\frac{126}{826}$	0	1237	123	
алардан токымнар буенча:									
Ылыслы	58	5	43	106	$\frac{40}{342}$	0	488	49	
Каты яфраклы	55	5	34	94	$\frac{27}{269}$	0	390	38	
Йомш. яфраклы	31	54	–	85	$\frac{59}{215}$	0	359	36	
Катнаш, барлыгы	–	–	–	–	90	0	90	9	
алардан токымнар буенча:									
Ылыслы	–	–	–	–	–	–	–	–	
Каты яфраклы	–	–	–	–	90	0	90	9	
Йомш. яфраклы	–	–	–	–	–	–	–	–	
Табигый урман торгызу, барлыгы,	–	6	67	73	1664	0	1737	174	
шул исәптән									
Табигый урман торгызу (табигый үстерү)	–	–	–	–	1637	0	1637	164	

Күрсәткечләр	Урман үсемлекләре капламаган жирләр				Алдагы чорда то-таш кисү дилән-келәре	Урман үрчетү	Барлығы		Ел саен башкарыла торган күләм
	Көекләр һәм һәлак булган уртырт дагы	Кисен-теләр	Алан-лык-лар һәм чүл-лек-ләр	Жәм-гысе					
1	2	3	4	5	6	7	8	9	
алардан токымнар буенча:									
Йомш. яфраклы	–	–	–	–	1637	0	1637	164	
шыгым саклау	–	–	–	–	27	0	27	3	
алардан токымнар буенча:									
Каты яфраклы	–	–	–	–	27	0	27	3	
Минераллаштыру	–	6	67	73	–	–	73	7	
алардан токымнар буенча:									
Йомш. яфраклы	–	6	67	73	–	–	73	7	
Урман үрчетүгә мохтаж жирләр	–	–	–	–	–	–	–	–	
Әбде кишәрлеге урманчылыгы									
Урман торгызуга мохтаж жирләр, барлығы	106	12	29	147	107 1060	0	1314	130	
шул исәптән токымнары буенча									
Ылыслы	40	–	15	55	40 125	0	220	22	
Каты яфраклы	40	–	14	54	27 162	0	243	23	
Йомш. яфраклы	26	12	–	38	40 773	0	851	85	
шул исәптән түбәндәге ысуллар белән									
ясалма (урман культуралары булдыру), барлығы	106	12	29	147	107 310	0	564	55	

Күрсәткечләр	Урман үсемлекләре капламаган жирләр				Алдагы чорда то-таш кисү дилән-келәре	Урман үрчетү	Барлығы	Ел саен башкарыла торган күләм	
	Көекләр һәм һәлак булган уртырт дагы	Кисен-теләр	Алан-лык-лар һәм чүл-лек-ләр	Жәм-гысе					
1	2	3	4	5	6	7	8	9	
	алардан токымнар буенча:								
	Ылыслы	40	–	15	55	40 125	0	220	22
	Каты яфраклы	40	–	14	54	27 45	0	126	11
	Йомш. яфраклы	26	12	–	38	40 140	0	218	22
	Катнаш, барлығы	–	–	–	–	90	0	90	9
	алардан токымнар буенча:								
	Ылыслы	–	–	–	–	–	–	–	–
	Каты яфраклы	–	–	–	–	90	0	90	9
	Йомш. яфраклы	–	–	–	–	–	–	–	–
	Табигий урман торгызу, барлығы шул исәптән	–	–	–	–	660	0	660	66
	Табигий урман торгызу (табигий үстерү)	–	–	–	–	633	0	633	63
	алардан токымнар буенча:								
	Йомш. яфраклы	–	–	–	–	633	0	633	63
	шытым саклау	–	–	–	–	27	0	27	3
	алардан токымнар буенча:								
	Каты яфраклы	–	–	–	–	27	0	27	3
	Минераллаштыру	–	–	–	–	–	–	–	–
	алардан токымнар буенча:								
	Йомш. яфраклы	–	–	–	–	–	–	–	–
	Урман үрчетүгә мохтаж жирләр	–	–	–	–	–	–	–	–
Арыш кишәрлеге урманчылыгы									
	Урман торгызуга мохтаж жирләр, барлығы шул исәптән токымнары буенча	–	7	90	97	350	0	447	45
	Ылыслы	–	–	13	13	46	0	59	6
	Каты яфраклы			10	10	55	0	65	7
	Йомш. яфраклы	–	7	67	74	249	0	323	32

Күрсәткечләр	Урман үсемлекләре капламаган жирләр				Алдагы чорда то-таш кисү дилән-келәре	Урман үрчетү	Барлығы		Ел саен башкарыла торган күләм
	Көекләр һәм һәлак булган уртырт дагы	Кисен-теләр	Алан-лык-лар һәм чүл-лек-ләр	Жәм-гысе					
1	2	3	4	5	6	7	8	9	
	Ылыслы	15	5	4	24	105	0	129	13
	Каты яфраклы	15	5	–	20	–	–	130	13
	Йомш. яфраклы	5	18	–	23	19 425	0	467	47
	шул исәптән түбәндәге ысуллар белән								
	ясалма (урман культуралары булдыру), барлығы	35	28	4	67	19 235	0	321	32
	алардан токымнар буенча:								
	Ылыслы	15	5	4	24	105	0	129	13
	Каты яфраклы	15	5	–	20	110	0	130	13
	Йомш. яфраклы	5	18	–	23	19 20	0	62	6
	Катнаш, барлығы	–	–	–	–	–	–	–	–
	алардан токымнар буенча:								
	Ылыслы	–	–	–	–	–	–	–	–
	Каты яфраклы	–	–	–	–	–	–	–	–
	Йомш. яфраклы	–	–	–	–	–	–	–	–
	Табигый урман торгызу, барлығы	–	–	–	–	405	0	405	41
	шул исәптән								
	Табигый урман торгызу (табигый үстерү)	–	–	–	–	405	0	405	41
	алардан токымнар буенча:								
	Йомш. яфраклы	–	–	–	–	405	0	405	41
	шытым саклау	–	–	–	–	–	–	–	–
	алардан токымнар буенча:								
	Каты яфраклы	–	–	–	–	–	–	–	–
	Минераллаштыру	–	–	–	–	–	–	–	–
	алардан токымнар буенча:								
	Йомш. яфраклы	–	–	–	–	–	–	–	–
	Урман үрчетүгә мохтаж жирләр	–	–	–	–	–	–	–	–
Теләче кишәрлеге урманчылыгы									

Күрсәткечләр	Урман үсемлекләре капламаган жирләр				Алдагы чорда то-таш кисү дилән-келәре	Урман үрчетү	Барлығы		Ел саен башкарыла торган күләм
	Көекләр һәм һәлак булган уртырт дагы	Кисен-теләр	Алан-лык-лар һәм чүл-лек-ләр	Жәм-гысе					
1	2	3	4	5	6	7	8	9	
Урман торгызуга мохтаж жирләр, барлығы		3	23	21	47	530	0	577	58
шул исәптән токымнары буенча									
Ылыслы		3	–	11	14	66	0	80	8
Каты яфраклы		–	–	10	10	59	0	69	7
Йомш. яфраклы		–	23	–	23	405	0	428	43
шул исәптән түбәндәге ысуллар белән									
ясалма (урман культуралары булдыру), барлығы		80	8	80	8	80	0	207	21
алардан токымнар буенча:									
Ылыслы		3	–	11	14	66	0	80	8
Каты яфраклы		–	–	10	10	59	0	69	7
Йомш. яфраклы		–	17	–	17	41	0	58	6
Катнаш, барлығы		–	–	–	–	–	–	–	–
алардан токымнар буенча:									
Ылыслы		–	–	–	–	–	–	–	–
Каты яфраклы		–	–	–	–	–	–	–	–
Йомш. яфраклы		–	–	–	–	–	–	–	–
Табигый урман торгызу, барлығы		–	6	–	6	364	0	370	37
шул исәптән									
Табигый урман торгызу (табигый үстерү)		–	–	–	–	364	0	364	36
алардан токымнар буенча:									
Йомш. яфраклы		–	–	–	–	364	0	364	36
шытым саклау		–	–	–	–	–	–	–	–
алардан токымнар буенча:									
Каты яфраклы		–	–	–	–	–	–	–	–
Минераллаштыру		–	6	–	6	–	–	6	1
алардан токымнар буенча:									
Йомш. яфраклы		–	6	–	6	–	–	6	1

Күрсәткечләр	Урман үсемлекләре капламаган жирләр				Алдагы чорда тоташ кисү диләнкеләре	Урман үрчетү	Барлығы		Ел саен башкарыла торган күләм
	Көекләр һәм һәлак булган уртыртагы	Кисен-теләр	Аланлыклар һәм чүллекләр	Жәмгысе					
1	2	3	4	5	6	7	8	9	
	Урман үрчетүгә мохтаж жирләр	–	–	–	–	–	–	–	

Искәрмә: Тоташ кисүләр буенча ел саен файдалануга рөхсәт ителә торган диләнке күләме үзләштерелмәгән очракта, урман торгызу эшләренен күләме үзгәртелергә мөмкин.

Урман культураларын булдыру технологиясе туфракт-типологик шартларга бәйле. Технологияләр нигезе сыйфатында Урманчылык һәм урман хужалыгын механикалаштыру буенча Бөтенроссия фәнни-тикшеренү институты тарафыннан эшләнган урман торгызу буенча хисап-технологик карталар киңәш ителә.

Урман агач токымнарының утырту материалына һәм урманнарны ясалма һәм катнаш торгызганда булдырылган, майданнары урман үсемлекләре белән капланган жирләргә кертелә торган яшь агачлар сыйфатына карата белдерелә торган криетрияләр һәм таләпләр Урман торгызу кагыйдәләре белән регламентлана.

2.18. Урман үсү зоналары һәм урманлы районнар буенча урманнардан файдалануга карата таләпләрнең үзенчәлекләре

РФ ТРЭМның «Россия Федерациясенең урман үсү зоналары исемлеген һәм Россия Федерациясе Урманлы районнар исемлеген раслау турында» 2014 елның 18 августындагы 367 номерлы боерыгы нигезендә Урманчылыкның барча территориясе Россия Федерациясенең Европа өлешендәге ылыслы-киң яфраклы урманнар зонасының ылыслы-киң яфраклы (катнаш) урманнар районында урнашкан.

Урман хужалыгы регламентында китерелгән нормативлар Россия Федерациясенең Европа өлешендәге ылыслы-киң яфраклы урманнар зонасының ылыслы-киң яфраклы (катнаш) урманнар районына туры килә.

3 БҮЛЕК. УРМАННАРДАН ФАЙДАЛАНУДА ЧИКЛЭМЭЛЭР

3.1. Урманнарның максатчан билгеләнеш төрлөрө буенча чиклэмэләр

Урманнарны максатчан билгеләнеш төрлөрө һәм яклаучы урман категорияләре буенча чиклөләр 18 нче таблицادا китерелде.

18 нче таблица

Урманнарның максатчан билгеләнеш төрлөрө буенча чиклэмэләр

№ п/п	Урманнарның максатчан билгеләнеше	Урманнардан файдалануда чиклэмэләр
1	2	3
1.	Су саклау зоналарында урнашкан урманнар	Тыела: 1) урман утыртмаларын тоташ кисү; 2) урманнарны саклау һәм яклау өчен, шул исәптән фәнни максатларда агулы химия препаратлары куллану; 3) авыл хужалыгы алып бару, умартачылык һәм печән чабудан гайре; 4) урман плантацияләре утырту һәм эксплуатацияләү, урман эшкәртү инфраструктурасы ясау; 5) капитал төзелеш объектлары урнаштыру, линияле объектлардан һәм гидротехника корылмаларыннан тыш;
2.	Табигый һәм башка төр объектларны яклау вазыйфасын үтәүче урманнар Россия Федерациясе субъектлары милкендәге, гомуми файдаланудагы тимер юл, гомуми файдаланудагы федераль автомобиль юллары, гомуми файдаланудагы автомобиль юллары буйларында урнашкан яклаучы урман полосалары а) урман-парк зоналары	Урман утыртмаларына тоташ кисүләү үткөрү тыела. Тыела: 1) техник регламентта каралганнан кинчрәк итеп линияле корылмалар кисү; 2) урман түшәмәсен белән мүк жыю һәм эзерләү. Тыела: 1) урманнарны саклау һәм яклау өчен, шул исәптән фәнни максатларда агулы химия препаратлары куллану; 2) аучылык хужалыгы өлкәсендә эшчәнлек төрлөрөн гамәлгә ашыру; 3) авыл-хужалыгы алып бару; 4) файдалы казылма ятмаларын эшләрү; 5) капитал төзелеш объектларын урнаштыру, линияле объектлардан һәм гидротехника корылмаларыннан

№ п/п	Урманнарның максатчан билгеләнеше	Урманнардан файдалануда чикләмәләр
1	2	3
	б) яшел зоналар	<p>тыш;</p> <p>б) урман плантацияләрен утырту һәм эксплуатацияләү, урман эшкәртү инфраструктурасы ясау.</p> <p>Тыела:</p> <p>1) урманнарны саклау һәм яклау өчен, шул исәптән фәнни максатларда агулы химия препаратлары куллану;</p> <p>2) аучылык хужалыгы өлкәсендә эшчәнлек төрләрен гамәлгә ашыру;</p> <p>3) авыл хужалыгы алып бару, печән чабу һәм умартачылыктан гайре, шулай ук печән чабу һәм умартачылык максатларында коймалар кую;</p> <p>4) файдалы казылма ятмаларын эшләү;</p> <p>5) капитал төзелеш объектлары урнаштыру, гидротехника корылмаларыннан, элемент линияләреннән, электрүткәргеч линияләрдән, жир асты торбаүткәргечләреннән гайре;</p> <p>б) урман плантацияләрен утырту һәм эксплуатацияләү, урман эшкәртү инфраструктурасы ясау.</p>
3.	Кыйммәтле урманнар	<p>Урман үсентеләрен тоташ кисүләр тыюла, сайланма кисүләр үзләренә яклау урманнарының максатчан билгеләнешен саклауны тәмин итә торган үзлекләрен югалта баручы урман утыртмаларын алмаштыруны тәмин итмәгән очраклардан тыш.</p> <p>Тыела:</p> <p>1) капитал төзелеш объектлары урнаштыру, линияле объектлардан һәм гидротехника корылмаларыннан тыш;</p> <p>2) урман плантацияләре утырту һәм эксплуатацияләү, урман эшкәртү инфраструктурасы ясау.</p>
4.	Эксплуатация урманнары	Урманнардан файдалануның барлык төрләре дә рөхсәт ителә.

3.2. Махсус якланучы урман кишәрлеге төрләре буенча чикләмәләр

Махсус якланучы урман кишәрлекләренә хокукый режимы РФ УК 102, 107 статьялары, Рослесхозның «Су саклау зоналарында урнашкан урманнарны, табигый һәм башка төрле объектларны яклау вазыйфасын үтәүче урманнарны, кыйммәтле урманнарны, шулай ук махсус якланучы урман кишәрлекләрендә урнашкан урманнарны файдалану, саклау, яклау, торгызу үзенчәлекләрен раслау турында» 2010 елның 14 декабрендәге 485 номерлы боерыгы (алга таба – Үзенчәлекләр) белән регламентлана.

Махсус якланучы урман кишәрлекләрендә аларның максатчан билгеләнеше белән файдалы үзлекләренә ярашмаган эшчәнлекне гамәлгә ашыру тыела.

Махсус якланучы урман кишәрлекләре төрләре буенча чикләмәләр 19 нчы таблицада күрсәтелде.

19 нчы таблица

Махсус якланучы урман кишәрлеге төрләре буенча чикләмәләр

№ п/п	Махсус якланучы урман кишәрлекләре төрләре	Урманнардан файдалануда чикләмәләр
1	2	3
1.	Су объектлары, чокыр сөзәкләкләрендә урнашкан ярсаклагыч, туфраксаклагыч урман кишәрлекләре	Махсус якланучы урман кишәрлекләрендә, РФ Урман кодексының 107 статьясының 2 өлешендә күрсәтелгәннәрдән тыш, түбәндәгеләр тыела: 1) әлеге Кодексының 17 статьясының 4 өлешендә, 21 статьясының 5.1 өлешендә каралган очрактардан тыш, урман утыртмаларына тоташ кисүләр үткөрү; 2) авыл хужалыгы алып бару, умартачылык һәм печән чабудан гайре; 3) капитал төзелеш объектлары урнаштыру, линияле объектлардан һәм гидротехника корылмаларыннан тыш. 3. Махсус яклана торган урман кишәрлекләрендә сайланма кисүләр уздыру фәкать һәлак булган һәм зыян күргән урман утыртмаларын кисү максатларында гына уздырыла.
2.	Урмансыз киңлекләр белән чиктәш булып торучы урман кырыйлары	
3.	Урман-орлык плантацияләре, даими урман-орлык кишәрлекләре һәм урман орлыкчылыгының башка объектлары	
4.	Реликт һәм эндемик үсемлекләре булган урман кишәрлекләре	
5.	Сирәк һәм югалу куркынычы янаган кыргый жәнлекләренң яшәү урыннары	
6.	Махсус якланучы башка урман кишәрлекләре	
7.	Тыюлыклы урман кишәрлекләре	

Искәрмә: Махсус якланучы урман кишәрлекләре урнашкан җир һәм аларның мөйданы урманнар коруны проектлаганда күрсәтелә.

3.3. Урманнардан файдалану төрләре буенча чикләмәләр

Урманнардан файдалану төрләре буенча чикләмәләр түбәндәге таблицада китерелде.

№ п/п	Урманнардан рөхсәтле файдалану төрләре	Урманнардан файдалануда чикләмәләр
1	2	3
1.	Үзагач эзерләү	Файдалану өчен исәпкә алынган диләнкене (агач

№ п/п	Урманнардан рөхсәтле файдалану төрләре	Урманнардан файдалануда чикләмәләр
1	2	3
		<p>материалы алуның мөмкин булган күләменнән) артып китә торган күләмдә, шулай ук кисентеләрнең яшен бозып, агач материалы эзерләү тыела. (РФ УК 29 ст. 4 өл.) РФ ТРЭМның 2016 елның 13 сентябрәндәге 474 номерлы боерыгы белән расланган Агач материалы эзерләү кагыйдәләре нигезендә:</p> <p>а) елга һәм чишмә үзәннәрен сөйрәмә жир трассалары һәм урман юллары сыйфатында куллану рөхсәт ителми;</p> <p>б) диләнкедән читтә урман утыртмаларын, үсемчелек катламын һәм туфракларны зарарлау, урманнарны сәнэгать һәм башка төрле калдыклар белән чүпләү рөхсәт ителми;</p> <p>в) юлларны, күперләрне һәм ызаннарны, шулай ук киптерүче челтәрне, юл, гидромелиоратив һәм башка корылмаларны, су агымнарын, чишмәләрен, елгаларны саклау мөһим;</p> <p>г) аударылыган һәм асылынып төшкән, киселгән агачларны (киселгән һәм диләнкедә калдырылган агачларны исәпкә алып) калдыру, сакланырга тиешле яшь шытымны зарарлау яисә һәлак итү тыела.</p> <p>д) чик, квартал, диләнке баганаларын һәм башкаларын, агачларда һәм түмәрләрдәге тамгаларны, ярлыкларны һәм саннарны бетерү яисә зарарлау тыела;</p> <p>е) кисүгә тиешле булмаган һәм Россия Федерациясенә Үзагач эзерләү кагыйдәләре һәм урман законнары нигезендә сакланырга тиешле агачларны, шул исәптән орлык бирү чыганакларын һәм плюс агачларын кисү һәм зарарлау тыела;</p> <p>ж) рөхсәт ителгән вакыты (рөхсәт ителгән кичектереп торуларны исәпкә алып) тәмамлангач үзагач эзерләү, шулай ук файдалану хокукы туктатылгач яисә тәмамлангач үзагач эзерләү рөхсәт ителми;</p> <p>з) билгеләнгән вакытына (рөхсәт ителгән кичектереп торуларны исәпкә алып) алып чыгылмаган агач материалын диләнкедә калдыру рөхсәт ителми;</p> <p>и) диләнке ясауның технологик картасында каралмаган урыннарда агач материалы чыгару, тарттыру рөхсәт ителми;</p> <p>к) диләнке чистарту эшләрен үтәмәү яисә үз вакытында үтәмәү рөхсәт ителми;</p> <p>л) сөйрәмә жирләрдән һәм төяү майданнарыннан кала, туфракның өске уңдырышлы катламын юк итү рөхсәт ителми.</p> <p>Диләнкеләрдә үзагач эзерләгәндә яшәргә яраклы, аларның табигый ареалы чикләрендә үсеп китүче (әгәр дә тиешле агач токымының урманнар составындагы майданы өлеше урманчылык майданының 1 процентыннан артып китмәсә) кыйммәтле агач токымнарын (имән, бук, корычагач, эрбет, юкә, күг, элмә, кара зирек, чәчә торган каштан) кисү рөхсәт ителми.</p>

№ п/п	Урманнардан рөхсәтле файдалану төрләре	Урманнардан файдалануда чикләмәләр
1	2	3
		<p>Россия Федерациясе Кызыл китабына, Татарстан Республикасы Кызыл китабына кертелгән зат төрләре сакланырга тиешле.</p> <p>Үзагач эзерләгәндә урман утыртмалары агачлары составында өч һәм аннан да күбрәк берәмлектә эрбет булган, өлгергән, картайган урман утыртмаларын кисү рөхсәт ителми.</p>
2.	Чәер эзерләү	<p>Түбәндәгеләргә кирт салу тыела:</p> <p>а) юкка чыгарганчыга кадәр зарарлы организм чыганакларында урнашкан урман утыртмаларына;</p> <p>б) урман янгыннары, зарарлы организмнар һәм башка тискәре факторлар нәтижәсендә зарарланган һәм зәгыйфьләнгән урман утыртмаларына;</p> <p>в) Россия Федерациясе законнары нигезендә үзагач эзерләү максатында өлгергән һәм картайган урман утыртмаларын тоташ яки сайланма кисүләр рөхсәт ителмәгән урманнардагы урман утыртмаларына;</p> <p>г) даими урман-орлык кишәрлекләрендә, урман-орлык плантацияләрендә, генетика резервацияләрендә урнашкан урман утыртмаларына, шулай ук плюс агачларына, орлыклыкларга, орлык чәчәкләкләренә һәм полосаларына (2012 елның 24 гыйнварындагы 23 номерлы Рослесхоз боерыгы белән расланган Чәер эзерләү кагыйдәләренең 7 пункты).</p>
3.	Агач булмаган урман ресурслары эзерләү һәм жыеп алу	<p>Агач булмаган урман ресурсларын эзерләү һәм жыеп алу өчен үсемлекләренең түбәндәге төрләрен куллану тыела:</p> <ul style="list-style-type: none"> – Россия Федерациясе Кызыл китабына һәм Татарстан Республикасы Кызыл китабына кертелгәннәрне; – наркотик матдәләр дип танылу чыгарылышы; – үзагачын эзерләү рөхсәт ителми торган агачларның һәм куаклыкларның төрләре (токымнары) исемлегенә кертелгәннәрне. <p>Агач булмаган урман ресурслары эзерләү һәм жыеп алу чикләнергә яки радиоактив матдәләр белән пычранган районнарда билгеләнгән тәртиптә тыелырга мөмкин. 2018 елның 16 июлендәге 325 номерлы РФ ТРЭМның боерыгы белән расланган Агач булмаган урман ресурсларын эзерләү һәм жыеп алу кагыйдәләре нигезендә:</p> <ul style="list-style-type: none"> – эрозиягә каршы урманнарда; су объектлары, чокыр авышлыклары буйларында урнашкан ярсаклагыч һәм туфраксаклагыч урман кишәрлекләрендә, шулай ук тулылыгы 0,8-1,0гә тигез булган яшь агачларда һәм йомылмаган урман культураларында түмәр сагызын эзерләү рөхсәт ителми (13 пункт); – агачларны туз эзерләү өчен кисү тыела (14 пункт); – урманнарда табигый һәм башка төрле объектларны яклау вазыйфасын үтәүче урман түшәмәләрен жыярга рөхсәт ителми (20 пункт).
4.	Азык-төлек урман ресурслары	Төрләре Кызыл китапка, Татарстан Республикасы кызыл

№ п/п	Урманнардан рөхсәтле файдалану төрлөрө	Урманнардан файдалануда чикләмәләр
1	2	3
	<p>эзерләү һәм дару үләннәре жыю</p>	<p>китабына кертелгән яки наркотик матдәләр булып саналган гөмбәләргә һәм кыргый үсүчә үсемлекләргә эзерләү һәм жыеп алу рөхсәт ителми.</p> <p>Азык-төлек урман ресурсларын эзерләү һәм дару үләннәргә жыеп алу радиоактив матдәләр белән пычранган районнарда билгеләнгән тәртиптә чикләнергә мөмкин.</p> <p>2011 елның 5 декабрендәге 511 номерлы Рослесхоз боекы белән расланган Азык-төлек урман ресурсларын эзерләү һәм дару үләннәргә жыеп алу кагыйдәләре нигезендә:</p> <ul style="list-style-type: none"> – жимеш бирә торган агачларны кисү һәм жимешләр эзерләү өчен ботакларны кискәләү тыела (14 пункт); – чикләвекләргә эзерләгәндә агачларны һәм куакларны кисү, шулай ук агачларга һәм куакларга зыян сала торган ысулларны куллану тыела (15 пункт); – гөмбәләргә эзерләү аларның ресурсларын саклауны тәмин итүчә ысуллар белән башкарылырга тиеш (16 пункт); – каен сутын эзерләү өлгергән урман кишәрлекләрендә кисәргә кимендә 5 ел калгач рөхсәт ителә (17 пункт); – башка төрлө азык-төлек ресурсларын эзерләү аларның үсентеләргә торышына зыян салмый торган ысуллар белән башкарылырга тиеш; үсемлекләргә тамырлары белән өзеп алырга, яфракларына (ботакларына) һәм тамырларына зыян салырга рөхсәт ителми (18 пункт);
5.	<p>Аучылык хужалыгы өлкәсендә эшчәнлек төрләргә гамәлгә ашыру</p>	<p>Яшел зоналарда һәм урман паркы зоналарында, шулай ук шәһәр урманнары территорияләрендә аучылык хужалыгы өлкәсендәге эшчәнлек төрләргә гамәлгә ашыру тыела (РФ УК 105 ст. 3 өл. 2 пункты).</p>
6.	<p>Авыл хужалыгын алып бару</p>	<p>Су саклау зоналарында урнашкан урманнарда, печән чабу һәм умартачылыктан гайре, авыл хужалыгы алып бару тыела (РФ УК 104 ст. 1 өлешендәге 3 пункты).</p> <p>Яклаучы урманнарның яр бие чикләрендәге жирләргә сөрү, авыл хужалыгы хайваннарын көтү һәм алар өчен жәйгә лагерьлар, ванналар оештыру тыела (РФ Су кодексының 65 ст. 17 өлешендәге 1, 3 пунктлары).</p> <p>Урман паркы зоналарында авыл хужалыгы алып бару тыела (РФ УК 105 ст. 3 өлешендәге 3 пункты).</p> <p>Яшел зоналарда, печән чабу һәм умартачылыктан, шулай ук печән чабу һәм умартачылык максатларында киртәләп алулардан гайре, авыл хужалыгы алып бару тыела (РФ УК 105 ст. 5 өлешендәге 2 пункты).</p> <p>Шәһәр урманнарында авыл хужалыгы алып бару тыела (РФ УК 105 ст. 5.1 өлеше).</p> <p>Тыюлыклы урман кишәрлекләрендә авыл хужалыгы алып бару тыела (РФ УК 107 ст. 2 өлеше).</p> <p>Махсус якланучы урман кишәрлекләрендә, тыюлыклы урман кишәрлекләргә гайре, печән чабу һәм умартачылыктан кала, авыл хужалыгын алып бару тыела</p>

№ п/п	Урманнардан рөхсәтле файдалану төрләре	Урманнардан файдалануда чикләмәләр
1	2	3
		(РФ УК 107 ст. 2.1 өлеше).
7.	Фәнни-тикшеренү эшчәнлеген, мәгариф эшчәнлеген гамәлгә ашыру	<p>Урманнарны фәнни-тикшеренү һәм мәгариф эшчәнлеген өчен файдаланганда түбәндәгеләр рөхсәт ителми:</p> <p>а) тапшырылган урман кишәрлегеннән читтә урман утыртмаларын, үсемлекләр капламын һәм туфрак зарарлау;</p> <p>б) тапшырылган урман кишәрлеген һәм аның чикләрендәге территорияләргә төзелеш һәм көнкүреш калдыклары, агач калдыклары, бүтән калдыклар белән чүпләү;</p> <p>в) тапшырылган урман кишәрлегенә майданнарның һәм аннан читтәге территорияләргә химик һәм радиоактив матдәләр белән пычрату (2011 елның 23 декабрендәге 548 номерлы Рослесхоз боерыгы белән расланган Урманнардан фәнни-тикшеренү эшчәнлеген, мәгариф эшчәнлеген гамәлгә ашыру өчен файдалану кагыйдәләренең 9 пункты).</p> <p>Агулы химик препаратлар куллану тыела (РФ УК 103 ст. 5 өлеше, 104 ст. 1 өлеше, 105 ст. 3 өлешендәге 1 пункт).</p>
8.	Рекреация эшчәнлеген гамәлгә ашыру	<p>Рекреация эшчәнлеген гамәлгә ашыру өчен тапшырылган урман кишәрлекләрендә табигый ландшафтлар, хайваннар дөньясы объектлары, су объектлары сакланарга тиеш (РФ УК 41 ст. 3 өлеше).</p> <p>2012 елның 21 февралендәге 62 номерлы Рослесхоз боерыгы белән расланган Урманнардан рекреация эшчәнлеген гамәлгә ашыру өчен файдалану кагыйдәләре нигезендә:</p> <ul style="list-style-type: none"> – рекреацияләү эшчәнлеген гамәлгә ашыру өчен урманнардан файдалану эйләнә-тирә мохиткә һәм кеше сәламәтлегенә зыян китерми торган ысуллар ярдәмендә башкарыла (6 пункт); – вакытлыча корылмаларны, физкультура-савыктыру, спорт һәм спорт-техника корылмаларын вакытлыча урнаштыру барыннан да элек агачсыз һәм куаксыз урыннарда, ә мондый урыннар булмаганда – артык кыйммәтле булмаган агачлар белән капланган, урманнарны үзләштерү проектында билгеләнгән урыннарда рөхсәт ителә (8 пункт).
9.	Урман плантацияләре утырту һәм аларны эксплуатацияләү	<p>Плантация ясау максатларында түбәндәгеләрне файдалану рөхсәт ителми:</p> <p>а) су саклау зоналарында урнашкан урманнарны;</p> <p>б) табигый һәм башка төрле объектларны яклау вазыйфасын үтәүче урманнарны;</p> <p>в) кыйммәтле урманнарны;</p> <p>г) махсус якланучы урман кишәрлекләрендә урнашкан урманнарны (2010 елның 14 декабрендәге 485 номерлы Рослесхоз боерыгы белән расланган Су саклау зоналарында урнашкан урманнарны, табигый һәм башка төрле объектларны яклау вазыйфасын үтәүче урманнарны, кыйммәтле урманнарны, шулай ук махсус якланучы урман кишәрлекләрендә урнашкан урманнарны файдалану, саклау, яклау, янадан үстерү үзенчәлекләренең 30 пункты).</p>

№ п/п	Урманнардан рөхсәтле файдалану төрләре	Урманнардан файдалануда чикләмәләр
1	2	3
10.	Жимешле, жиләкле, декоратив урман үсемлекләре, дару үләннәре үстерү	<p>2011 елның 05 декабрендәге 510 номерлы Рослесхоз боерыгы белән расланган Урманнардан жимешле, жиләкле, декоратив урман үсемлекләрен, дару үләннәрен үстерү өчен файдалану кагыйдәләре нигезендә:</p> <ul style="list-style-type: none"> – жимешле, жиләкле, декоратив урман үсемлекләрен, дару үләннәрен үстерү өчен, беренче чиратта, урман фонды жирләре составындагы урмансыз жирләр, шулай ук урманга эверелмәгән диләнкеләр, аланнарны һәм аларга урман культураларын утыртканчы урманның табигый торгызылуы мөмкин булмаган башка урман үсемлекләре белән капланмаган жирләр; рекультивацияләнергә тиешле (эшләнелгән торфлыклар һ.б.) (11 пункт) жирләр файдаланыла. – жимешле, жиләкле, декоратив урман үсемлекләрен, дару үләннәрен –үстерү өчен үзгәртеп коруга билгеләнмәгән, азкыйммәтле утыртма кишәрлекләре файдаланылырга мөмкин (12 пункт); – РФ УК 60.15 статьясы нигезендә Россия Федерациясе Кызыл китабына, Татарстан Республикасы Кызыл китабына кертелгән үсемлек төрләре очрый торган урман кишәрлекләреннән жимешле, жиләкле, декоратив урман үсемлекләрен, дару үләннәрен үстерү өчен файдалану тыела.
11.	Урман үсемлекләренең утырту материалын (үрентеләр, чәчкеннәр) үстерү	<p>2011 елның 19 июлендәге 308 номерлы Рослесхоз боерыгы белән расланган Урманнардан урман үсемлекләренең утырту материалын үстерү өчен файдалану кагыйдәләре нигезендә:</p> <ul style="list-style-type: none"> урман үсемлекләренең утырту материалын (үрентеләр, чәчкеннәр) үстерү өчен, иң беренче чиратта, урман фонды жирләре составындагы урман белән капланмаган жирләренә, шулай ук урмансыз диләнкеләренә, аланнарны һәм башка, урман үсемлекләре белән капланмаган, урманнар урнашкан бүтән категория жирләре файдаланыла (11 пункт); урман үсемлекләренең утырту материалын (үрентеләр, чәчкеннәр) үстерү өчен урман үсемлекләренең яхшыртылган һәм сортлы орлыклары, яки, әгәр андый орлыклар булмаса, урман үсемлекләренең нормаль орлыклары кулланыла (12 пункт); урман үсемлекләренең утырту материалын (үрентеләр, чәчкеннәр) үстерү өчен урман үсемлекләренең районнарга бүленмәгән орлыкларын, шулай ук сыйфаты тикшерелмәгән урман үсемлекләре орлыкларын, чәчүлекләрен һәм башкаларын куллану тыела (13 пункт); Россия Федерациясе Кызыл китабына, Россия Федерациясе субъектлары кызыл китапларына кертелгән үсемлек төрләре очрый торган урман кишәрлекләрен урман утыртмаларының утырту материалын (үрентеләр, чәчкеннәр) үстерү өчен файдалану Россия Федерациясе Урман кодексының 60.15 статьясы нигезендә тыела.

№ п/п	Урманнардан рөхсәтле файдалану төрләре	Урманнардан файдалануда чикләмәләр
1	2	3
12.	Жир асты байлыкларын геологик өйрәнү буенча эшләр башкару, файдалы казылма ятмаларын эшләр	<p>Яшел зоналарда һәм урман паркы зоналарында, шулай ук шөһәр урманнары территорияләрендә файдалы казылма ятмаларын эшләр тыела (РФ УК 105 ст. 3 өлешендәге 4 пункты).</p> <p>Урманнардан жир асты байлыкларын геологик өйрәнү буенча эшләр башкару, файдалы казылма ятмаларын эшләр максатларында файдаланганда түбәндәгеләр рөхсәт ителми:</p> <p>а) бульдозер ярдәмендә агачлар аудару һәм урман кишәрлекләрен агач үсемлекләреннән чистарту, чик буе полосаларын һәм урман авызыларын агач калдыклары белән чүпләү, урман авызындагы агач кәүсәләрен һәм скелет тамырларын зарарлау, жәйге чорда яна киселгән үзгәчларны махсус чараларсыз гына урманда саклау;</p> <p>б) урман утыртмаларын суга батыру һәм озак итеп су бастыру;</p> <p>в) бирелгән урман кишәрлегеннән читтә урман утыртмаларын, үсемлекләр капламын һәм туфракны зарарлау;</p> <p>г) урманнарны төзелеш, сәнәгать, агач, көнкүреш һәм бүтән калдыклар, чүпләр белән чүпләү;</p> <p>д) бирелгән урман кишәрлеге мәйданын һәм аның чикләрендәге территорияләрне химик һәм радиоактив матдәләр белән пычрату;</p> <p>е) ирекле, билгеләнмәгән маршрутлар буйлап, шул исәптән урман кишәрлегеннән читтә транспорт чараларында һәм бүтән механизмнарда йөрү (2010 елның 27 декабрендәге 515 номерлы Рослесхоз боерыгы белән расланган Урманнардан жир асты байлыкларын геологик өйрәнү буенча эшләр башкару, файдалы казылма ятмаларын эшләр буенча файдалану тәртибенәң 18 пункты).</p>
13.	Сусаклагычлар һәм башка төрле ясалма су объектлары, шулай ук гидротехника корылмалары, елга портлары, причаллар төзү һәм эксплуатацияләү	Тыюлыклы урман кишәрлекләрендә сусаклагычлар, башка төрле ясалма су объектлары, шулай ук гидротехника корылмалары, елга портлары, причаллар төзү һәм эксплуатацияләү тыела (РФ УК 107 ст. 2 өлешендәге 5 пункты).
14.	Линияле объектлар төзү, реконструкцияләү, эксплуатацияләү	<p>Урманнарны линияле объектлар төзү, үзгәртеп кору һәм эксплуатацияләү өчен файдаланганда түбәндәгеләр рөхсәт ителми:</p> <p>а) тапшырылган урман кишәрлегеннән читтә урман утыртмаларын, үсемлекләр капламын һәм туфрак зарарлау;</p> <p>б) тапшырылган урман кишәрлеген һәм тапшырылган урман кишәрлегеннән читтәге янәшә урнашкан территорияләрне төзелеш һәм көнкүреш калдыклары, агач калдыклары, бүтән калдыклар белән чүпләү;</p> <p>в) тапшырылган урман кишәрлеге мәйданын һәм аннан читтәге территорияләрне химик һәм радиоактив матдәләр белән пычрату;</p>

№ п/п	Урманнардан рөхсәтле файдалану төрләре	Урманнардан файдалануда чикләмәләр
1	2	3
		<p>г) тапшырылган урман кишәрлеге һәм тиешле сак зоналарынан читтә ирекле, билгеләнмәгән маршрутлар буйлап транспорт чараларында һәм бүтән механизмнарда йөрү (2011 елның 10 июнендәге 223 номерлы Рослесхоз боерыгы белән расланган Урманнардан линияле объектлар төзү, үзгәртеп кору, эксплуатацияләү өчен файдалану кагыйдәләренең 15 пункты).</p> <p>Урман паркы зоналарында урманнардан линияле объектлар төзү, үзгәртеп кору һәм эксплуатацияләү өчен файдалану тыела (РФ УК 105 ст. 3 өлешендәге 5 пункты).</p>
15.	Үзагач һәм башка урман ресурслары эшкәртү	<p>Яклаучы урманнарда, шулай ук махсус якланучы урман кишәрлекләрендә урман эшкәртү инфраструктурасы ясау тыела (РФ УК 14 ст. 2 өлеше).</p> <p>Урманнарны үзагач һәм башка урман ресурслары эшкәртү өчен файдаланганда түбәндәгеләр рөхсәт ителми:</p> <p>а) жир өсте һәм туфрак эче су агынтыларын бозарлык, урман кишәрлекләрен су бастырырлык яисә сазландырырлык итеп эшләр башкару һәм корылмалар төзү;</p> <p>б) тапшырылган урман кишәрлеген һәм тапшырылган урман кишәрлегеннән читтә янәшә торучы территорияләрне төзелеш һәм көнкүреш калдыклары, агач калдыклары, бүтән калдыклар белән чүпләү;</p> <p>в) тапшырылган урман кишәрлеге мәйданнарын һәм аннан читтәге территорияләрне химик һәм радиоактив матдәләр белән пычрату;</p> <p>г) тапшырылган урман кишәрлегеннән читтә ирекле, билгеләнмәгән маршрутлар буйлап транспорт чараларында һәм бүтән механизмнарда йөрү (РФ ТРЭМның 2014 елның 1 декабрендәге 528 номерлы боерыгы белән расланган Урманнардан агач материалы һәм башка урман ресурслары эшкәртү өчен файдалану кагыйдәләренең 6 пункты).</p>
16.	Дини эшчәнлекне гамәлгә ашыру	<p>Дини эшчәнлек башкарганда түбәндәгеләр рөхсәт ителми:</p> <p>а) тапшырылган урман кишәрлегеннән читтә урман утыртмаларын, үсемлекләр капламын һәм туфрак зарарлау;</p> <p>б) тапшырылган урман кишәрлегеннән читтә өске һәм туфрак эче сулары агып төшүне бозарлык, урман кишәрлекләрен су бастырырлык яисә сазландырырлык итеп эшләр башкару һәм корылмалар төзү;</p> <p>в) тапшырылган урман кишәрлеген һәм аның янындагы территорияләрне төзелеш һәм көнкүреш калдыклары, агач калдыклары, бүтән калдыклар белән чүпләү;</p> <p>г) ирекле, билгеләнмәгән маршрутлар буенча транспорт чараларында һәм бүтән механизмнарда үтеп керү.</p>

Гамәлдәге урман орлыкчылык объектларының нормативлары һәм параметрлары әлеге урман хужалыгы регламентында әзерләнми, урман орлыкчылык объектлары турында белешмәләр ел саен Россия Табигать министрлыгының

«Дәүләт урман реестрын алып бару формаларын раслау турында» 2016 елның 06 октябрдәгә 514 номерлы боекы белән расланган 14-ДУР формасы буенча яңартыла.
