



ПРИКАЗ

БОЕРЫК

19.02.2019

г.Казань

№ 111-осн

Мамадыш урманчылыгының урман хужалыгы регламентын раслау турында

Россия Федерациясе Урман кодексының 83 статьясының 1 өлешендәге 9 пункты, «Татарстан Республикасында урманнардан файдалану турында» 2018 елның 22 маендагы 22-ТРЗ номерлы Татарстан Республикасы Законының 3 статьясының 3 өлешендәге 1 пункты нигезендә боерык бирәм:

1. Мамадыш урманчылыгының урман хужалыгы регламентын расларга (кушымтада бирелә).

2. Татарстан Республикасы Урман хужалыгы министрлыгының түбәндәге боерыкларын көчен югалткан дип танырга:

«Мамадыш урманчылыгының урман хужалыгы регламентын раслау турында» 2013 елның 22 октябрәндәге 571/22-осн номерлы;

Татарстан Республикасы Урман хужалыгы министрлыгының 2013 елның 22 октябрәндәге 571/22-осн номерлы боерыгы белән расланган Мамадыш урманчылыгы урман хужалыгы регламентына үзгәрешләр кертү турында» 2018 елның 10 октябрәндәге 568-осн номерлы.

3. Әлеге боерык аны рәсми бастырып чыгарган көненнән башлап 10 көн узгач үз көченә керә.

4. Әлеге Боерык үтәлешен контрольдә тотуны урман хужалыгы министрының беренче урынбасары Ә.Н.Бәдертдиновка йөкләргә.

Министр

Р.Ә. Кузюров

Татарстан Республикасы Урман
хужалыгы министрлыгының 2019
елның 19.02 111-осн номерлы
боерыгы белән расланды

**МАМАДЫШ УРМАНЧЫЛЫГЫНЫҢ УРМАН
ХУЖАЛЫГЫ РЕГЛАМЕНТЫ**

Эчтәлек

КЕРЕШ	5
1.1. Урманчылыкка кыскача сыйфатлама	16
1.1.1. Урманчылыкның аталышы һәм урнашкан урыны.....	16
1.1.2. Урманчылыкның, кишәрлек урманчылыкларының гомуми мәйданы, урманчылык территориясенә районнар буенча бүленеше	16
1.1.3. Урманчылык урманнарының урман үсү зоналарына, урманлы районнарга һәм урман яклау зоналарына һәм урман-орлык районнарына бүленеше.....	18
1.1.4. Урманчылык урманнарының кварталлар яисә аларның өлешләре буенча максатчан билгеләнеше һәм яклаучы урман категорияләре буенча бүленеше, шулай ук яклаучы, эксплуатация һәм резерв урманнарын бүлеп чыгару нигезләре	20
1.1.5. Урманчылык территориясендә урман фонды жирләре составыннан урманлы һәм урмансыз жирләргә сыйфатлама	23
1.1.6. Гамәлдәге һәм проектлана торган махсус сакланучы табигый территорияләргә һәм объектларга, аларны оештыру, экологик челтәрләрен үстерү, биотөрлелеген саклау планнарына сыйфатлама	24
1.1.7. Илкүләм мирас буенча проектлана торган урманнарга сыйфатлама.....	26
1.1.8. Диләнке эшләрен гамәлгә ашырганда саклану тиеше биологик күптөрлелек төрләрен һәм буфер зоналары зурлыклары исемлеге.....	26
1.1.9. Гамәлдәге урман, урман эшкәртү инфраструктурасы объектларына, урман инфраструктурасын ясауга бәйле булмаган объектларга, әлеге объектларны төзү, үзгәртеп кору һәм эксплуатацияләү буенча чараларның территориаль планлаштыру документларында каралган сыйфатлама.....	31
1.2. Урманнардан рөхсәтле файдалану төрләре	34
2 БҮЛЕК. УРМАННАРДАН РӨХСӘТЛЕ ФАЙДАЛАНУ НОРМАТИВЛАРЫ, ПАРАМЕТРЛАРЫ ҺӘМ ЧОРЛАРЫ, УРМАННАРНЫ САКЛАУ, ЯКЛАУ ҺӘМ ТОРГЫЗУ НОРМАТИВЛАРЫ	37
2.1. Урманнардан агач материалы эзерләү өчен рөхсәтле файдалану нормативлары, параметрлары һәм чорлары.....	37
2.1.1. Өлгергән һәм картайган урман утыртмаларын кисү буенча файдалану өчен билгеләнгән диләнке күләме.....	38
2.1.2. Урманнарны тәрбияләгәндә урта яшьле, өлгереп килүче, өлгергән һәм картайган урман утыртмаларын кисү буенча файдалану өчен билгеләнгән диләнке күләме (агач материалы алуның ел саен рөхсәт ителгән күләме)	43
2.1.3. Барлык төр кисүләрдә файдалану өчен билгеләнгән диләнке күләме (агач материалы алуның ел саен рөхсәт ителгән күләме)	89
2.1.4. Кисентеләрнең яшьләре.....	93
2.1.5. Агачлыкларның тулылыгын һәм составын, диләнкеләрнең күләмнәрен, диләнкеләрнең тоташу чорларын, киртеккеләр санын, кисүләренә кабатлану чорларын исәпкә алып, агач материалын сайлау проценты (ешлыгы).....	94
2.1.6. Урман торгызу методлары.....	96
2.1.7. Урманнардан үзгәч эзерләү өчен файдалану вакытлары һәм башка мәгълүматлар	96

2.2. Урманнардан чээр эзерлэү өчен рөхсәтле файдалану нормативлары, параметрлары һәм чорлары	97
2.3. Урманнардан агач булмаган урман ресурслары эзерлэү һәм жыеп алу өчен файдалану нормативлары, параметрлары һәм чорлары	98
2.3.1. Урманнардан агач булмаган урман ресурсларын төрләре буенча эзерлэү һәм жыеп алу өчен файдалану нормативлары (ел саен рөхсәт ителгән күләннәре) һәм параметрлары.....	98
2.3.2. Урманнардан агач булмаган урман ресурслары эзерлэү һәм жыю өчен файдалану чорлары	99
2.4. Урманнардан азык-төлек урман ресурслары эзерлэү һәм дару үләннәре жыю өчен файдалану нормативлары, параметрлары һәм чорлары.....	99
2.4.1. Урманнардан азык-төлек урман ресурсларын һәм дару үләннәрен төрләре буенча эзерлэү һәм жыеп алу өчен файдалану нормативлары (ел саен рөхсәт ителгән күләннәре) һәм параметрлары.....	100
2.4.2. Эзерлэү һәм жыеп алу вакытлары.....	101
2.4.3. Агач сутлары эзерлэгәндә нормативлар һәм параметрлар.....	101
2.4.4. Абага-кара абага эзерлэү	101
2.4.5. Урманнардан азык-төлек урман ресурслары эзерлэү һәм дару үләннәре жыеп алу өчен файдалану чорлары	102
2.5. Урманнардан аучылык хужалыгы өлкәсендә эшчәнлек төрләрен гамәлгә ашыру өчен файдалану нормативлары, параметрлары һәм чорлары.....	102
2.5.1. Аучылык инфраструктурасы объектларын урнаштыру өчен биотехник чаралар уздыру исемлеге һәм нормалары	103
2.6. Урманнардан авыл хужалыгы алып бару өчен рөхсәтле файдалану нормативлары, параметрлары һәм чорлары.....	103
2.6.1. Урманнардан авыл хужалыгы алып бару өчен файдалану параметрлары	104
2.7. Урманнардан фәнни-тикшеренү һәм мәгариф эшчәнлеген гамәлгә ашыру өчен файдалану нормативлары, параметрлары һәм чорлары.....	104
2.8. Урманнардан рекреация эшчәнлеген гамәлгә ашыру өчен файдалану нормативлары, параметрлары һәм чорлары.....	105
2.8.1. Урманнардан рекреация эшчәнлеген гамәлгә ашыру өчен файдалану нормативлары.....	105
2.8.2. Рекреация эшчәнлегенә бәйле зона кварталларының һәм (яки) аларның өлешләре исемлеге	105
2.8.3. Рекреация эшчәнлегенә караган зона территориясен функциональ зоналарга бүлү.....	106
2.8.4. Урман кишәрлекләрендә вакытлыча төзелгән корылмалар исемлеге һәм аларны төзекләндерү нормативлары.....	106
2.8.5. Урманнардан рекреация эшчәнлеген гамәлгә ашыру өчен файдалану параметрлары һәм чорлары	107
2.9. Урманнардан урман плантацияләре ясау һәм аларны эксплуатацияләү өчен рөхсәтле файдалану нормативлары, параметрлары һәм чорлары.....	107

2.10. Урманнардан жимешле, жиләкле, декоратив урман үсемлекләрен һәм дару үләннәрен үстерү өчен файдалану нормативлары, параметрлары һәм чорлары.....	108
2.11. Урманнардан урман үсентеләренең утырту материалын (үрентеләр, чәчкеннәр) үстерү өчен файдалану нормативлары, параметрлары һәм чорлары.....	109
2.12. Урманнардан жир асты байлыklarын геологик өйрәнү буенча эшләр башкару өчен, файдалы казылма ятмаларын эшкәртү өчен файдалану нормативлары, параметрлары һәм чорлары.....	109
2.13. Урманнардан сусаклагычлар һәм башка төрле ясалма су объектлары, шулай ук гидротехника корылмалары, елга портлары, причаллар төзү һәм эксплуатацияләү өчен файдалану нормативлары, параметрлары һәм сроклары	111
2.14. Урманнардан линияле объектлар төзү, үзгәртеп кору, эксплуатацияләү өчен файдалану нормативлары, параметрлары һәм чорлары.....	112
2.15. Урманнардан агач материалы һәм башка төрле урман ресурслары эшкәртү өчен файдалану нормативлары, параметрлары һәм чорлары	115
2.16. Урманнардан дини эшчәнлекне гамәлгә ашыру өчен файдалану нормативлары, параметрлары һәм чорлары.....	116
2.17. Урманнарны саклауга, яклауга һәм янадан үстерүгә карата таләпләр...	116
2.17.1. Урманнарда янгын куркынычсызлыгы чараларына, урманнарны радиоактив матдәләр белән пычранудан һәм тискәре башка йогынтыдан саклауга карата таләпләр.....	116
2.17.2. Урманнарны яклауга карата таләпләр (санитар-савыктыру чараларының, урманнарны яклау буенча профилактика чараларының, зарарлы организмнарның чыганаclarын ликвидацияләү чараларының, шулай ук вәкаләтле федераль башкарма хакимият органы билгеләгән башка чараларның нормативлары һәм параметрлары).....	120
2.17.3. Урманнарны янадан үстерүгә карата таләпләр	137
2.18. Урман үсү зоналары һәм урманлы районнар буенча урманнардан файдалануга карата таләпләрнең үзенчәлекләре.....	150
3 БҮЛЕК. Урманнардан файдалануда чикләмәләр	151
3.1. Урманнарның максатчан билгеләнеш төрләре буенча чикләмәләр.....	151
3.2. Махсус якланучы урман кишәрлеге төрләре буенча чикләмәләр.....	152
3.3. Урманнардан файдалану төрләре буенча чикләмәләр.....	153

КЕРЕШ

Әлеге урман хужалыгы регламенты Мамадыш урманчылыгы чикләрендә урнашкан урманнардан файдалану, аларны саклау, яклау һәм торгызу нигезе булып тора.

Урман хужалыгы регламенты Россия Федерациясе Урман кодексының 87 статьясының 7 өлеше, Россия Федерациясе Табигать ресурслары һәм экология министрлыгының «Урман хужалыгы регламентларының составын, аларны эшләү тәртибен, аларның гамәлдә булу срокларын һәм аларга үзгәрешләр кертү тәртибен раслау турында» 2017 елның 27 февралендәге 72 номерлы боерыгы нигезендә эшләнә.

Урман хужалыгы регламентының гамәлдә булу чоры 2029 елның 1 апреленә кадәр.

Урман хужалыгы регламентын эшлэгәндә түбәндәгеләр файдаланылды:

Татарстан Республикасы Урман хужалыгы министрлыгының 2014 елның 22 сентябрендәге 375-осн номерлы боерыгы белән расланган 2014 елгы урман корылышы материаллары;

дәүләт урман реестры материаллары.

Регламентны эшләүче:

Татарстан Республикасы Урман хужалыгы министрлыгы.

Почта адресы: Ямашев пр., 37А й., Казан ш., 420124.

E-mail: Minleshoz@tatar.ru.

Сайт: Minleshoz.tatarstan.ru.

Тел. (843) 221-37-01.

Факс (843) 221-37-37.

Россия Федерациясе закон актлары

Россия Федерациясе Урман кодексы (алга таба – РФ УК),

Россия Федерациясе Су кодексы (алга таба – РФ СК),

Россия Федерациясе Жир кодексы (алга таба – РФ ЖК),

Россия Федерациясе Гражданлык кодексы (алга таба – РФ ГК),

«Жир асты байлыклары турында» 1992 елның 21 февралендәге 2395-1 номерлы Россия Федерациясе законы (алга таба – «Жир асты байлыклары турында» РФ законы).

«Янғын куркынычсызлыгы турында» 1994 елның 21 декабрендәге 69-ФЗ номерлы федераль закон (алга таба – «Янғын куркынычсызлыгы турында» ФЗ).

«Махсус сакланучы табигый территорияләр турында» 1995 елның 14 мартындагы 33-ФЗ номерлы федераль закон (алга таба – 33-ФЗ номерлы федераль закон).

«Хайваннар дөньясы турында» 1995 елның 24 апрелендәге 52-ФЗ номерлы федераль закон (алга таба – 52-ФЗ номерлы федераль закон).

«Геодезия, картография һәм киңлек мәгълүматлары турында һәм Россия Федерациясенә аерым закон актларына үзгәрешләр кертү хакында» 2015 елның 30

декабрэндәге 431-ФЗ номерлы федераль закон (алга таба – 431-ФЗ номерлы федераль закон).

«Пестицидлар һәм агрохимикатлар белән имин эш итү турында» 1997 елның 19 июлендәге 109-ФЗ номерлы федераль закон (алга таба – 109-ФЗ номерлы федераль закон).

«Намус иреге турында һәм дини берләшмәләр турында» 1997 елның 26 сентябрэндәге 125-ФЗ номерлы федераль закон (алга таба – 125-ФЗ номерлы федераль закон).

«Кадастр эшчәнлеге турында» 2007 елның 24 июлендәге 221-ФЗ номерлы федераль закон (алга таба – 221-ФЗ номерлы федераль закон).

«Россия Федерациясендә газ белән тәэмин итү турында» 1999 елның 31 мартындагы 69-ФЗ номерлы федераль закон (алга таба – 69-ФЗ номерлы федераль закон).

«Жир корылышы турында» 2001 елның 18 июнендәге 78-ФЗ номерлы федераль закон (алга таба – 78-ФЗ номерлы федераль закон).

«Әйләнә-тирә мохитне саклау турында» 2002 елның 10 гыйнварындагы 7-ФЗ номерлы федераль закон (алга таба – 7-ФЗ номерлы федераль закон).

«Электр энергетикасы турында» 2003 елның 26 мартындагы 35-ФЗ номерлы федераль закон (алга таба – 35-ФЗ номерлы федераль закон).

«Элемтә турында» 2003 елның 07 июлендәге 126-ФЗ номерлы федераль закон (алга таба – 126-ФЗ номерлы федераль закон).

«Россия Федерациясе Урман кодексын гамәлгә кертү турында» 2006 елның 04 декабрэндәге 201-ФЗ номерлы федераль закон (алга таба – 201-ФЗ номерлы федераль закон).

«Орлыкчылык турында» 1997 елның 17 декабрэндәге 149-ФЗ номерлы федераль закон (149-ФЗ номерлы федераль закон).

«Ау һәм аучылык ресурсларын саклау һәм Россия Федерациясенең аерым закон актларына үзгәрешләр кертү турында» 2009 елның 24 июлендәге 209-ФЗ номерлы федераль закон (алга таба – 209-ФЗ номерлы федераль закон).

«Үсемлекләр карантини турында» 2014 елның 21 июлендәге 206-ФЗ номерлы федераль закон (алга таба – 206-ФЗ номерлы федераль закон).

РФ Урман кодексында каралган хокукый мөнәсәбәтләрне жайга салучы норматив хокукый актлар (2019 елның 01 гыйнварына карата).

РФ Урман кодексы статьясы	РФ Урман кодексында каралган	Норматив актлар
1	2	3
Россия Федерациясе Хөкүмәте актлары		
91 ст. 7 өл.	Дәүләт реестрыннан өзәмтәләр биргән өчен түләү	Россия Федерациясе Хөкүмәтенең «Дәүләт урман реестрыннан өзәмтәләр биргән өчен түләү күләме һәм аны алу тәртибе турында» 2007 елның 03 мартындагы 138 номерлы карары
100 ст. 2	Урман кишәрлекләренә һәм	Россия Федерациясе Хөкүмәтенең «Урман

РФ Урман кодексы статьясы	РФ Урман кодексында каралган	Норматив актлар
1	2	3
өл., 81 ст. 38 п.	урманнардан файдаланганда барлыкка килә торган мөлкәт хокукларына китерелгән зыянны түләү. Урман законнары бозылу нәтижәсендә урманнарда китерелгән зыянның күләмен исәпләү таксаларын һәм методикаларын раслау	законнарын бозу нәтижәсендә урманнарда һәм аларда булган табигать объектларына китерелгән зыянны каплау үзенчәлекләрен раслау турында» 2018 елның 29 декабрдәге 1730 номерлы карары
96 ст., 81 ст. 36 п.	Федераль дөүләт урман күзәтчелеге (урман сагы), аны гамәлгә ашыру тәртибе	Россия Федерациясе Хөкүмәтенә «Федераль дөүләт урман күзәтчелеген (урман сагын) гамәлгә ашыру турында нигезләмә раслау турында» 2007 елның 22 июндәге 394 номерлы карары
50 ст. 3 өл.	Зат, затлар төркеме тарафыннан эзерләнергә тиешле агач материалының максималь күләмен билгеләү	Россия Федерациясе Хөкүмәтенә «Зат, затлар төркеме тарафыннан эзерләнергә тиешле максималь үзагач күләмен билгеләү турында» 2007 елның 22 июндәге 395 номерлы карары
73 ст. 4 өл., 81 ст. 27 п.	Федераль мөлкәттәге урман ресурслары берәмлеге өчен түләү ставкалары һәм урман кишәрлеген арендау өчен урман кишәрлеге мәйданы берәмлеге өчен түләү ставкалары билгеләү	Россия Федерациясе Хөкүмәтенә «Федераль милектә булган урман кишәрлеген арендау буенча урман ресурслары күләме берәмлеге өчен түләү ставкалары һәм урман кишәрлеге мәйданы берәмлеге өчен түләү ставкалары турында» 2007 елның 22 маендагы 310 номерлы карары
44 ст.	Сусаклагычлар, башка төрле ясалма су объектлары, шулай ук гидротехника корылмалары, дингез портлары, дингез терминаллары, елга портлары, причаллар төзү һәм аларны эксплуатацияләү өчен урманнардан файдалану	Россия Федерациясе Хөкүмәтенә «Су объекттын файдалануга тапшыру турында карар эзерләү һәм кабул итү тәртибе турында» 2006 елның 30 декабрдәге 844 номерлы карары
45 ст.	Урманнардан линияле объектлар төзү, үзгәртеп кору, эксплуатацияләү өчен файдалану	Россия Федерациясе Хөкүмәтенә «Россия Федерациясе элемент линияләрен һәм корылмаларын саклау кагыйдәләрен раслау турында» 1995 елның 9 июндәге 578 номерлы карары
76 ст. 3 өл., 81 ст. 30 п.	Урман утыртмаларын сату-алу шартнамәләре буенча түләү. Федераль мөлкәттә, шулай ук Россия Федерациясе субъектлары мөлкәтендә һәм муниципаль мөлкәттә торучы жирләрдә эзерләнгән торган агач материалы берәмлеге өчен түләү ставкаларын билгеләү	Россия Федерациясе Хөкүмәтенә «Федераль милектә булган урман кишәрлеген арендау буенча урман ресурслары күләме берәмлеге өчен түләү ставкалары һәм урман кишәрлеге мәйданы берәмлеге өчен түләү ставкалары турында» 2007 елның 22 маендагы 310 номерлы карары

РФ Урман кодексы статьясы	РФ Урман кодексында каралган	Норматив актлар
1	2	3
16 ст. 3 өл., 60.3 ст., 81 ст. 17 п.	Урманнарда санитар куркынычсызлык. Урман утыртмаларын кисү тәртибе	Россия Федерациясе Хөкүмәтенә «Урманнарда санитар куркынычсызлык кагыйдәләре турында» 2007 елның 20 маендагы 607 номерлы карары
16 ст. 3 өл., 53 ст. 3 өл., 81 ст. 16 п.	Урманнарда янғын куркынычсызлыгы. Урман утыртмаларын кисү тәртибе	Россия Федерациясе Хөкүмәтенә «Урманнарда янғын куркынычсызлыгы кагыйдәләрен раслау турында» 2007 елның 30 июнендәге 417 номерлы карары; Россия Федерациясе Хөкүмәтенә «Урманнарны янғынга каршы кору чаралары турында» 2011 елның 16 апрелдәге 281 номерлы карары, Россия Федерациясе Хөкүмәтенә «Урман янғыннары нәтижәсендә урманнарда барлыкка килгән гадәттән тыш хәлләрне бетерү өчен федераль башкарма хакимият органнары көчләрен һәм чараларын жәлеп итү турында» 2017 елның 2 декабрдәге 1464 номерлы карары, Россия Федерациясе Хөкүмәтенә «Урман янғыннары нәтижәсендә урманнарда барлыкка килгән гадәттән тыш хәлләр турында» 2011 елның 17 маендагы 376 номерлы карары, Россия Федерациясе Хөкүмәтенә «Урман янғыннарын сүндерү планын һәм аның рәвешен эшләү һәм раслау кагыйдәләрен раслау турында» 2011 елның 17 маендагы 377 номерлы карары, Россия Федерациясе Хөкүмәтенә «Урманнарда һәм урман янғыннарында янғын куркынычы турындагы мәгълүматларның дәрәсләген контрольдә тоту кагыйдәләрен раслау турында» 2011 елның 18 августындагы 687 номерлы карары
22 ст. 3 өл.	Урманнарны үзләштерү өлкәсендә инвестиция эшчәнлеге. Урманнарны үзләштерү өлкәсендә өстенлекле инвестиция проектлары исемлеген әзерләү һәм раслау	Россия Федерациясе Хөкүмәтенә «Урманнарны үзләштерү турында өстенлекле инвестиция проектлары турында һәм Россия Федерациясе Хөкүмәтенә кайбер актларын көчен югалткан дип тану турында» 2018 елның 23 февралдәге 190 номерлы карары
6 ст.	Урманнар урнашкан жирләр	Россия Федерациясе Хөкүмәтенә «Урман фонды жирләрен бүтән (башка) категория жирләренә күчерү турында документлар составы һәм аларны әзерләү тәртибе турында» 2006 елның 28 февралдәге 48 номерлы карары
105 ст. 7 өл.	Урман паркы зоналарының, яшел зоналарның вазыйфай зоналары	Россия Федерациясе Хөкүмәтенә «Урман паркы зоналарының вазыйфай зоналарын, урман паркы зоналарының, яшел зоналарның

РФ Урман кодексы статьясы	РФ Урман кодексында каралган	Норматив актлар
1	2	3
		мәйданын һәм чикләрен билгеләү турында нигезләмә раслау турында» 2009 елның 14 декабрдәге 1007 номерлы карары
13 ст.	Урман инфраструктурасы	Россия Федерациясе Хөкүмәтенен «Яклаучы урманнар, эксплуатация урманнары һәм резерв урманнары өчен урман инфраструктурасы объектлары исемлеген раслау турында» 2012 елның 17 июлдәге 1283-р номерлы боерыгы
21 ст.	Урман инфраструктурасына бәйлә булмаган объектлар төзү, үзгәртеп кору һәм эксплуатацияләү	Россия Федерациясе Хөкүмәтенен 2013 елның 27 маендагы 849-р номерлы күрсәтмәсе «Яклаучы урманнар, эксплуатация урманнары һәм резерв урманнары өчен урман инфраструктурасы оештыруга бәйлә булмаган объектлар исемлеген раслау турында»
45 ст.	Урманнардан линияле объектлар төзү, үзгәртеп кору, эксплуатацияләү өчен файдалану	Россия Федерациясе Хөкүмәтенен «Электр челтәрләре хужалыгы объектларының саклык зоналарын һәм мондый зоналар чикләрендә урнашкан жир кишәрлекләреннән файдалануның махсус шартларын билгеләү тәртибе турында» 2009 елның 24 февралдәге 160 номерлы карары
Россия Федерациясе Табигать ресурслары һәм экология министрлыгы (алга таба – Россия ТРЭМ) норматив актлары		
62 ст. 3 өл., 81 ст. 21 п.	Урман торгызу. Урман торгызу кагыйдәләре	«Урман торгызу кагыйдәләрен раслау турында» 2016 елның 29 июндәге 375 номерлы боерык
77 ст. 7 өл.	Урман утыртмаларын сату-алу турында типик шартнамә	«Урман кишәрлекләре арендасының бертип шартнамәсен раслау турында» 2017 елның 20 декабрдәге 693 номерлы боерык
73.1 ст. 7 өл.	Урман кишәрлегенен типик аренда шартнамәсе	«Урман утыртмаларын сату-алунуның бертип шартнамәсен раслау турында» 2017 елның 17 октябрдәге 567 номерлы боерык
60.15 ст.	Сирәк очрый торган һәм юкка чыгу куркынычы янаган агачларны, куакларны, лианаларны, бүтән урман үсемлекләрен саклау үзенчәлекләре	«Россия Федерациясе Кызыл китабына яисә РФ субъектлары кызыл китапларына кертелгән, сирәк очрый торган һәм юкка чыгу куркынычы янаган агачларны, куакларны, лианаларны, бүтән урман үсемлекләрен саклау үзенчәлекләрен раслау турында» 2017 елның 29 маендагы 264 номерлы боерык
16 ст. 3 өл., 64 ст. 3 өл., 81 ст. 23 п.	Урманнарны тәрбия кылу. Урманнарны тәрбия кылу кагыйдәләре. Урман утыртмаларын кисү тәртибе	«Урманнарны карау кагыйдәләрен раслау турында» 2017 елның 22 ноябрдәге 626 номерлы боерык
103 ст. 6	Махсус сакланучы табигый	«Махсус сакланучы табигый территорияләрдә

РФ Урман кодексы статьясы	РФ Урман кодексында каралган	Норматив актлар
1	2	3
өл., 81 ст. 40 п.	территорияләрдә урнашкан урманнардан файдалану, аларны саклау, яклау, янадан үстерү үзенчәлекләре	урнашкан урманнардан файдалану, аларны саклау, яклау, янадан үстерү үзенчәлекләрен раслау турында» 2007 елның 16 июлендәге 181 номерлы боерык
53.1 ст.	Урман янгыннарын кисәтү	«Урман янгыннарын кисәтү һәм сүндерү чаралары төрләрен, урманнардан файдаланучы затларның әлеге чаралар белән тәэмин ителү нормативларын, урманнардан файдаланганда булырга тиешле урман янгыннарын кисәтү һәм сүндерү чаралары нормаларын раслау турында» 2014 елның 28 мартындагы 161 номерлы боерык
53.2 ст.	Урманнарда янгын чыгу куркынычын һәм урман янгыннарын мониторинглау	«Урманнарда янгын куркынычын һәм урман янгыннарын күзәтүне гамәлгә ашыру тәртибен раслау турында» 2014 елның 23 июнендәге 276 номерлы боерык
15 ст. 3 өл.	Урман үсә торган зоналар һәм урманлы районнар	«Россия Федерациясенең урман үсү зоналары исемлеген һәм Россия Федерациясенең урманлы районнары исемлеген раслау турында» 2014 елның 18 августындагы 367 номерлы боерык
87 ст. 7 өл., 81 ст. 34 п.	Урман хужалыгы регламентларының составы, аларны эшләү тәртибе, аларның гамәлдә булу вакыты һәм аларга үзгәрешләр кертү тәртибе	«Урман хужалыгы регламентларының составын, аларны эшләү тәртибен, аларның гамәлдә булу вакытын һәм аларга үзгәрешләр кертү тәртибен раслау турында» 2017 елның 27 февралендәге 72 номерлы боерык
60.5 ст.	Урман патологиясе буенча дәүләт мониторингы	«Урман патологиясе буенча дәүләт мониторингын гамәлгә ашыру тәртибен раслау турында» 2017 елның 05 апрелендәге 156 номерлы боерык
60.7 ст.	Зарарлы организмнар таралуны кисәтү	«Зарарлы организмнар таралуны кисәтү буенча чараларны гамәлгә ашыру кагыйдәләрен раслау турында» 2016 елның 12 сентябрэндәге 470 номерлы боерык
60.6 ст. 4 өл.	Урман патологиясе буенча тикшеренүләр. Урман патологиясе буенча тикшеренүләргә уздыру тәртибе	«Урман патологиясе буенча тикшеренүләр уздыру тәртибен һәм урман патологиясе буенча тикшеренү актының формасын раслау турында» 2016 елның 16 сентябрэндәге 480 номерлы боерык

РФ Урман кодексы статьясы	РФ Урман кодексында каралган	Норматив актлар
1	2	3
16.1 ст. 4 өл., 29 ст. 9 өл. 81 ст. 4 п.	Дилэнке эшлэре. Агач материалы эзерләү. Агач материалы эзерләү кагыйдэлэре. Урман утыртмаларын кисү тәртибе	«Агач материалы эзерләү кагыйдэлэрен һәм Россия Федерациясе Урман кодексының 23 статьясында күрсәтелгән урманчылыкларда, урман паркларында агач материалы эзерләү үзенчәлекләрен раслау турында» 2016 елның 13 сентябрэндәге 474 номерлы боерык, «Дилэнке эшлэре төрлэрен, аларны уздыру тәртибен һәм эзлеклелеген, Дилэнке эшлэренен технологик картасы формасын, Дилэнке карау акты формасын һәм Дилэнке карау тәртибен раслау турында» 2016 елның 27 июнэндәге 367 номерлы боерык
60.4 ст.	Урман яклау буенча районнарға бүленеш	«Урман яклау буенча районнарға бүлү тәртибен раслау турында» 2017 елның 09 гыйнварындагы 1 номерлы боерык
91 ст.	Дәүләт урман реестры	«Дәүләт урман реестрына документлаштырылган мәгълүматлар кертүгә һәм аны үзгәртүгә нигез булган документларның исемлеген, аларның формаларын һәм аларны эзерләү тәртибен раслау турында» 2013 елның 11 ноябрэндәге 496 номерлы боерык, «Дәүләт урман реестрында булган, зарури тәртиптә бирелә торган мәгълүматлар төрлэре исемлеген һәм аны бирү шартларын раслау турында» 2013 елның 30 октябрэндәге 464 номерлы боерык, «Дәүләт урман реестрын алып бару рәвешлэрен раслау турында» 2016 елның 06 октябрэндәге 514 номерлы боерык,
70.1 ст. 12 өл.	Урман кишәрлекләрен проектлау	«Урман кишәрлегенен проект документациясе составына һәм аның эчтәлегенә карата таләпләр, аны эзерләү тәртибен раслау турында» 2017 елның 03 февралендәге 54 номерлы боерык
60.13 ст.	Урманнарны радиоактив пычранудан саклау үзенчәлекләре	«Урманнарның радиоактив пычрану зоналарында профилактика һәм тернәкләндерү чараларын гамәлгә ашыру үзенчәлекләрен раслау турында» 2017 елның 08 июнэндәге 283 номерлы боерык
65 ст. 5 өл.	Урман орлыкчылыгы	«Урман орлыкчылыгы объектларын тәзү һәм аерып чыгару кагыйдэлэрен раслау турында» 2015 елның 20 октябрэндәге 438 номерлы боерык, «Урманның төп агач токымнарының урман үсемлекләренен районнарға бүленгән орлыкларын куллану тәртибен раслау турында» 2015 елның 17 сентябрэндәге 400 номерлы боерык

РФ Урман кодексы статьясы	РФ Урман кодексинда каралган	Норматив актлар
1	2	3
		боерык
46 ст. 3 өл., 81 ст. 13 п.	Урманнардаг агач материалын һәм башка урман ресурсларын эшкәртү өчен файдалану. Урманнардаг агач материалы һәм башка урман ресурслары эшкәртү өчен файдалану кагыйдәләре	«Урманнардаг агач материалы һәм башка урман ресурслары эшкәртү өчен файдалану кагыйдәләрен раслау турында» 2014 елның 01 декабрдәгә 528 номерлы боерык
38 ст.	Урманнардаг авыл хужалыгы алып бару өчен файдалану.	«Урманнардаг авыл хужалыгы алып бару өчен файдалану кагыйдәләрен раслау турында» 2017 елның 21 июндәгә 314 номерлы боерык
49 ст. 3 өл., 81 ст. 14 п.	Урманнардаг файдалану турында хисап. Урманнардаг файдалану турында хисап тапшыру тәртибе	«Урманнардаг файдалану турында хисап кертелә торган мәгълүматлар исемлеген, урманнардаг файдалану турында хисап тапшыру формасын һәм тәртибен, шулай ук урманнардаг файдалану турында электрон рәвештә хисап формасына карата таләпләр раслау турында» 2017 елның 21 августындагы 451 номерлы боерык
66 ст. 2 өл., 81 ст. 25 п.	Урманнарны торгызу һәм урман үрчетү турында хисап. Урманнардаг файдалану һәм урман үрчетү турында хисап тапшыру тәртибе	«Урманнарны торгызу һәм урман үрчетү турында хисап кертелә торган мәгълүматлар исемлеген, урманнарны торгызу һәм урман үрчетү турында хисап формасын һәм аны тапшыру тәртибен, шулай ук урман торгызу һәм урман үрчетү турында электрон рәвештәгә хисап форматына карата таләпләр раслау турында» 2017 елның 21 августындагы 452 номерлы боерык
89 ст.	Урманнарны үзләштерү проектына дәүләти һәм муниципаль экспертиза. Урманнарны үзләштерү проектына дәүләти һәм муниципаль экспертиза тәртибе	«Урманнарны үзләштерү проектына дәүләти һәм муниципаль экспертиза тәртибен раслау турында» 2016 елның 26 сентябрдәгә 496 номерлы боерык
26 ст. 3 өл., 81 ст. 3 п.	Урман декларациясе. Урман декларациясен тутыру һәм тапшыру тәртибе	«Урман декларациясе формасын, аны тутыру һәм тапшыру тәртибен, электрон рәвештә урман декларациясе форматына таләпләр раслау турында» 2015 елның 16 гыйнварындагы 17 номерлы боерык
73.1 ст. 6 өл., 81 ст. 28 һәм 29 п.	Дәүләт мөлкәтендә яисә муниципаль мөлкәттәгә урман кишәрлегенә аренда шартнамәсен төзү Дәүләт мөлкәтендә яисә муниципаль мөлкәттәгә урман кишәрлегенә аренда шартнамәсен эзерләү һәм төзү тәртибе	«Дәүләт мөлкәтендә яисә муниципаль мөлкәттәгә урман кишәрлегенә аренда шартнамәсен эзерләү һәм төзү тәртибен раслау турында» 2015 елның 28 октябрдәгә 445 номерлы боерык
60 ст. 3	Урманнарны янгыннардаг саклау	«Урманнарны янгыннардаг саклау турында

РФ Урман кодексы статьясы	РФ Урман кодексинда каралган	Норматив актлар
1	2	3
	урнашкан урманнардан файдалану, аларны саклау, яклау, янадан үстерү үзенчәлекләре	янадан үстерү үзенчәлекләрен раслау турында» 2010 елның 14 декабриндәге 485 номерлы боерык
29 ст. 5 өл., 81 ст. 1 п.	Файдалану өчен билгеләнгән диләнке күләмен исәпләп чыгару тәртібе	«Файдалану өчен билгеләнгән диләнке күләмен исәпләп чыгару тәртібен раслау турында» 2011 елның 27 маендагы 191 номерлы боерык
39.1 ст.	Урман үсемлекләренен утырту материалын (үрентеләр, чәчкеннәр) үстерү	«Урманнарда урман үсемлекләренен утырту материалын (үрентеләр, чәчкеннәр) үстерү өчен файдалану кагыйдәләрен раслау турында» 2011 елның 19 июлендәге 308 номерлы боерык
45 ст.	Урманнарда линияле объектлар төзү, үзгәртеп кору, эксплуатацияләү өчен файдалану	«Урманнарда линияле объектлар төзү, үзгәртеп кору, эксплуатацияләү өчен файдалану кагыйдәләрен раслау турында» 2011 елның 10 июнендәге 223 номерлы боерык
43 ст.	Урманнарда жир асты байлыктарын геологик өйрәнү, файдалы казылма ятмаларын эшкәртү өчен файдалану	«Урманнарда жир асты байлыктарын геологик өйрәнү буенча эшләр башкару өчен, файдалы казылма ятмаларын эшләр өчен файдалану кагыйдәләрен раслау турында» 2010 елның 27 декабриндәге 515 номерлы боерык
31 ст.	Чәер эзерләү	«Чәер эзерләү кагыйдәләрен раслау турында» 2012 елның 24 гыйнварындагы 23 номерлы боерык
39 ст.	Жимешле, жыләкле, декоратив урман үсемлекләре, дару үләннәре үстерү	«Урманнарда жимешле, жыләкле, декоратив урман үсемлекләрен, дару үләннәрен үстерү өчен файдалану кагыйдәләрен раслау турында» 2011 елның 5 декабриндәге 510 номерлы боерык
34 ст.	Азык-төлек урман ресурстары эзерләү һәм дару үләннәре жыю	«Азык-төлек урман ресурстарын һәм дару үләннәрен эзерләү кагыйдәләрен раслау турында» 2011 елның 5 декабриндәге 511 номерлы боерык
40 ст.	Урманнарда фәнни-тикшеренү эшчәнлеген, мәгариф эшчәнлеген гамәлгә ашыру өчен файдалану	«Урманнарда фәнни-тикшеренү эшчәнлеген, мәгариф эшчәнлеген гамәлгә ашыру өчен файдалану кагыйдәләрен раслау турында» 2011 елның 23 декабриндәге 548 номерлы боерык
41 ст.	Урманнарда рекреация эшчәнлеген гамәлгә ашыру өчен файдалану	«Урманнарда рекреация эшчәнлеген гамәлгә ашыру өчен файдалану кагыйдәләрен раслау турында» 2012 елның 21 февралендәге 62 номерлы боерык
63 ст. 2 өл., 81 ст. 22 п.	Урман үрчетү. Урман үрчетү кагыйдәләре	«Урман үрчетү кагыйдәләрен раслау турында» 2012 елның 10 гыйнварындагы 1 номерлы боерык
29 ст. 6 өл., 81 ст. 2 п.	Агач материалы эзерләү. Агач материалын эзерләү рөхсәт ителми торган агачларның һәм куаклыктарның төрләре	«Үзагачын эзерләү рөхсәт ителми торган агачларның һәм куаклыктарның төрләре (токомнары) исемлеген раслау турында» 2011 елның 5 декабриндәге 513 номерлы боерык

РФ Урман кодексы статьясы	РФ Урман кодексында каралган	Норматив актлар
1	2	3
53 ст. 4 өл., 53.1 ст., 81 ст. 16 п.	(тоқымнары) исемлеге Урманнарда янғын курқынычсызлыгы. Урман янғыннарын кисәтү	«Урманнарны янғынга каршы кору нормативларын раслау турында» 2012 елның 27 апрелдәге 174 номерлы боерык, «Урманнарның табигый янғын курқынычы классификациясен һәм, һава торышына карап, урманнарда табигый янғын курқынычы классификациясен раслау турында» 2011 елның 5 июлендәге 287 номерлы боерык
Россия Федерациясе субъекты норматив актлары		
82, 83 ст.	Урман мөнәсәбәтләре өлкәсендә Россия Федерациясе субъектлары дәүләт хакимияте органнары вәкаләтләре. Урман мөнәсәбәтләре өлкәсендә Россия Федерациясе дәүләт хакимияте органнарының аерым вәкаләтләрен Россия Федерациясе субъектлары дәүләт хакимияте органнарына тапшыру	«Татарстан Республикасында урманнардан файдалану турында» 2008 елның 22 маендагы 22-ТРЗ номерлы Татарстан Республикасы Законы, Татарстан Республикасы Президентының «Татарстан Республикасы Урман планын раслау турында» 2018 елның 24 декабрдәге ПУ-880 номерлы Указы, Татарстан Республикасы Министрлар Кабинетының «2014-2020 елларга Татарстан Республикасы урман хужалыгын үстерү» дәүләт программасын раслау турында» 2013 елның 30 июлендәге 531 номерлы карары, Татарстан Республикасы Министрлар Кабинетының «Төбәк әһәмиятендәге яки Татарстан Республикасының муниципальара әһәмиятендәге гомуми файдаланудагы автомобиль юллары исемлеген раслау турында» 2017 елның 29 августындагы 617 номерлы карары
		Татарстан Республикасы Тарифлар буенча дәүләт комитетының «Татарстан Республикасында шәхси ихтыяжлар өчен урман утыртмаларын сату-алу шартнамәсе буенча гражданныр өчен түләү ставкалары билгеләү турында» 2017 елның 27 февралдәге 9-1/нпс номерлы карары

1 БҮЛЕК. ГОМУМИ МӨГЪЛҮМАТЛАР

1.1. Урманчылыкка кыскача сыйфатлама

1.1.1. Урманчылыкның аталышы һәм урнашкан урыны

Татарстан Республикасы Урман хужалыгы министрлыгының Мамадыш урманчылыгы (алга таба – урманчылык) Татарстан Республикасының төньяк өлешендә, Кукмара һәм Мамадыш районнары территориясендә урнашкан.

Урманчылык конторасы Мамадыш шәһәрндә, ул республика башкаласы Казан ш. 165 чм һәм иң якын Кукмара тимер юл станциясеннән 75 чм ераклыкта урнашкан.

Урманчылыкның почта адресы: 422170 Татарстан Республикасы, Мамадыш ш., М.Жәлил ур., 2А, тел. 8(85563) 3-14-30

1.1.2. Урманчылыкның, кишәрлек урманчылыкларының гомуми мәйданы, урманчылык территориясенен районнар буенча бүленеше

Урманчылык территориясенен муниципаль берәмлекләр буенча бүленеше 1 нче таблицада китерелде.

1 нче таблица

Урманчылык төзелеше

номеры п/п	Кишәрлек урманчылыкларының атылышы	Урман кварталларының номерлары	Административ район (муниципаль берәмлек)	Гомуми мәйданы, га
1	2	3	4	5
1.	Кләүш	7-18, 76, бер өлеше: 77	Кукмара	1520
		1-6, 19-75, бер өлеше: 77, 78-110	Мамадыш	11191
	Кишәрлек урманчылыгы буенча жәмгысе			12711
2.	Комазан	1-100	Мамадыш	14979
3.	Норма	1-95	Мамадыш	11021
4.	Соколка	3-65	Мамадыш	9063
Урманчылык буенча барлыгы				47774
шул исәптән районнар буенча			Кукмара	1520
			Мамадыш	46254

Урманчылык районнар территорияләре буйлап гаять тигез рәвештә урнашкан. Территорияләрендә урман фонды урнашкан муниципаль районнарның урманлы өлеше 23 % тәшкил итә.

Урманчылык территориясе бүлеп күрсәтелгән Татарстан Республикасы № 1 карта-схемада күрсәтелде.

Карта-схема № 1

Схематик карта
Татарстан Республикасы
Мамадыш урманчылыгы

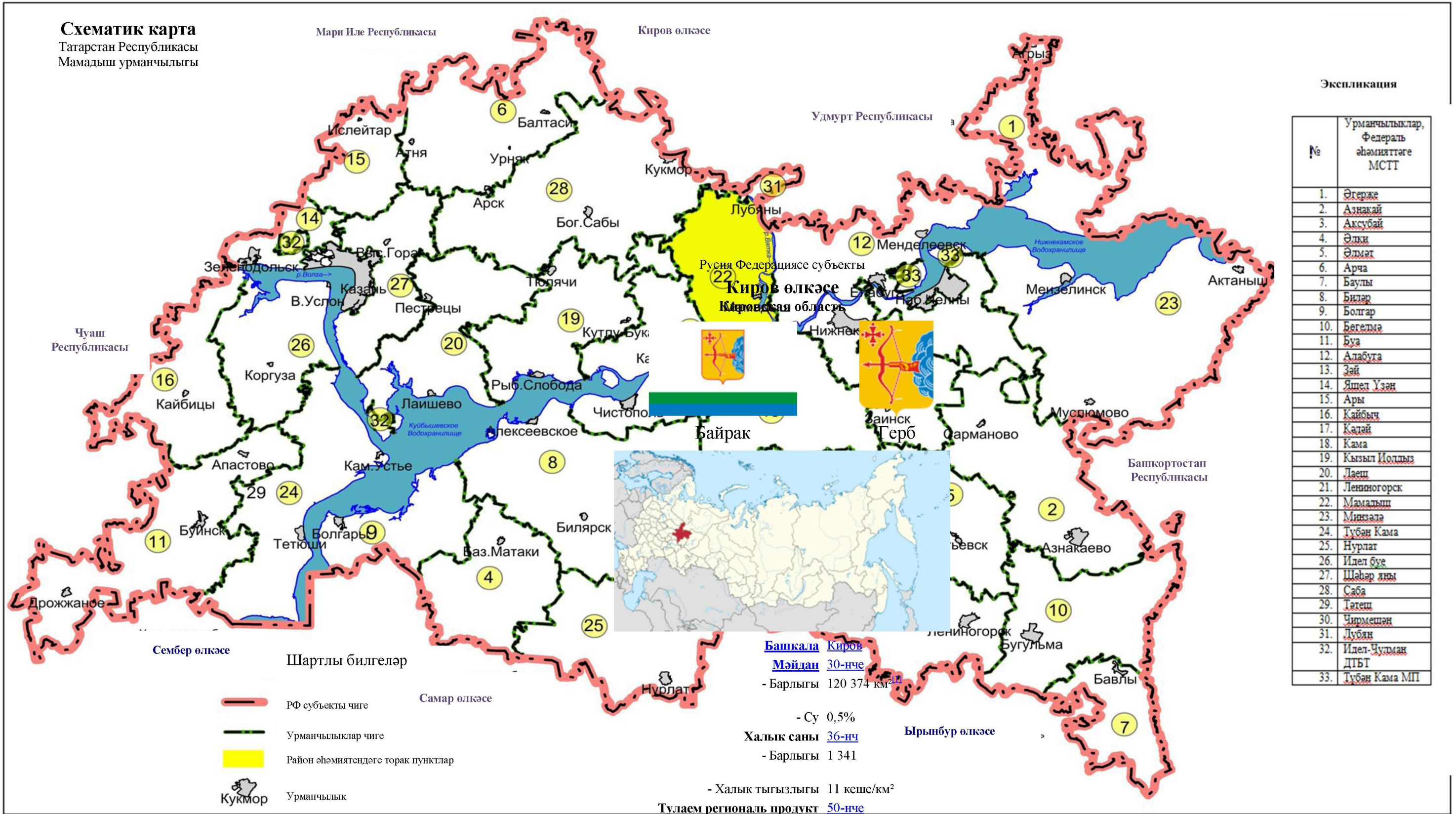

Экспликация

№	Урманчылыктар, Федераль әһәмияттәге МСТТ
1.	Әгерҗе
2.	Азнакай
3.	Аксубай
4.	Әлки
5.	Әлмаҗ
6.	Арча
7.	Баулы
8.	Биләр
9.	Болгар
10.	Бөгелма
11.	Буа
12.	Алабуга
13.	Зай
14.	Яшел Үзән
15.	Ары
16.	Кайбыч
17.	Калтай
18.	Кама
19.	Кызыл Йолдыз
20.	Лаеш
21.	Ленингорск
22.	Мамадыш
23.	Минзата
24.	Тубан Кама
25.	Нурлат
26.	Идел буе
27.	Шәһәр яны
28.	Саба
29.	Татеш
30.	Чирмешән
31.	Лубян
32.	Идел-Чудман ДТБТ
33.	Тубан Кама МП

- Шартлы билгеләр**
- РФ субъекты чиге
 - Урманчылыктар чиге
 - Район әһәмиятендәге торак пунктлар
 - Урманчылык

Башкала [Киров](#)
Мәйдан [30-нче](#)
- Барлыгы 120 374 км²
- Су 0,5%
Халык саны [36-нч](#)
- Барлыгы 1 341
- Халык тыгызлыгы 11 кеше/км²
Тулаем региональ продукт [50-нче](#)
- Барлык, агымдагы бәядә 166,2 млрд. сум^[2] (2010)
- Кеше башына 107,2 мең сум
Федераль округы [Идел буе](#)
Икътисади районы [Идел-Нократ](#)
Рәсми тел(ләр) [рус теле](#)
Губернатор Игорь Васильев (в.б)^[3]
Законнар чыгару Жыельшы рәисе Владимир Быков^[4]

1.1.3. Урманчылык урманнарының урман үсү зоналарына, урманлы районнарға һәм урман яклау зоналарына һәм урман-орлык районнарына бүленеше

Федераль урман хужалыгы агентлығының “Россия Федерациясе Урман үсү зоналары исемлеген һәм Россия Федерациясе Урманлы районнар исемлеген раслау турында” 2014 елның 18 августындагы 367 номерлы боерыгы белән расланган урман үсү районнары бүленешенә ярашлы рәвештә урманчылык территориясе Россия Федерациясенә Европа өлешендәге ылыслы-киң яфраклы урманнар зонасының ылыслы-киң яфраклы (катнаш) урманнар районуна кертелгән (2 нче таблица).

2 нче таблица

Урманчылык урманнарының урман үсү зоналарына һәм урманлы районнарға бүленеше

Номеры	Кишәрлек урманчылыкларының атылышы	Урман үсә торган зоналар	Урманлы район	Урман яклау районнарына бүленеш зонасы	Урман-орлык буенча районнарға бүленеш зонасы	Урман кварталлары исемлеге	Майданы, га
1	2	3	4	5	6	7	8
1.	Кләүш	Ылыслы-киң яфраклы урманнар	Россия Федерациясенә Европа өлешендәге ылыслы-киң яфраклы (катнаш) урманнар району	Урман патологиясе буенча уртача куркыныч	Нарат өчен – 2 чыршы – 4, карагай - 3, имән – 2	1 – 110	12711
2.	Комазан					1 – 100	14979
3.	Норма					1 – 95	11021
4.	Соколка					3 – 65	9063
барлығы							47774

Урманчылык территориясенә һәм кишәрлек урманчылыкларының урман үсү районнарына һәм урманлы районнарға бүленеше 2 номерлы карта-схемада күрсәтелде.

СХЕМАТИК КАРТА

Урманчылык территориясенен һәм
кишәрлек урманчылыкларының урман
үсү районнарына һәм урманлы
районнарга бүленеше

Татарстан Республикасы
Мамадыш урманчылыгы

Шифр	Участок урманчылыгы		Административ районнар	
	Аталышы	Мөһимлеге	Шифр	Мөһимлеге
I	Клещи	12 711 га	223	Кукумара
II	Комьяш	14 979 га	237	Мамадыш
III	Норья	11 021 га		
IV	Соколка	9 063 га		
Барыгы		47 774	Барыгы	47 774

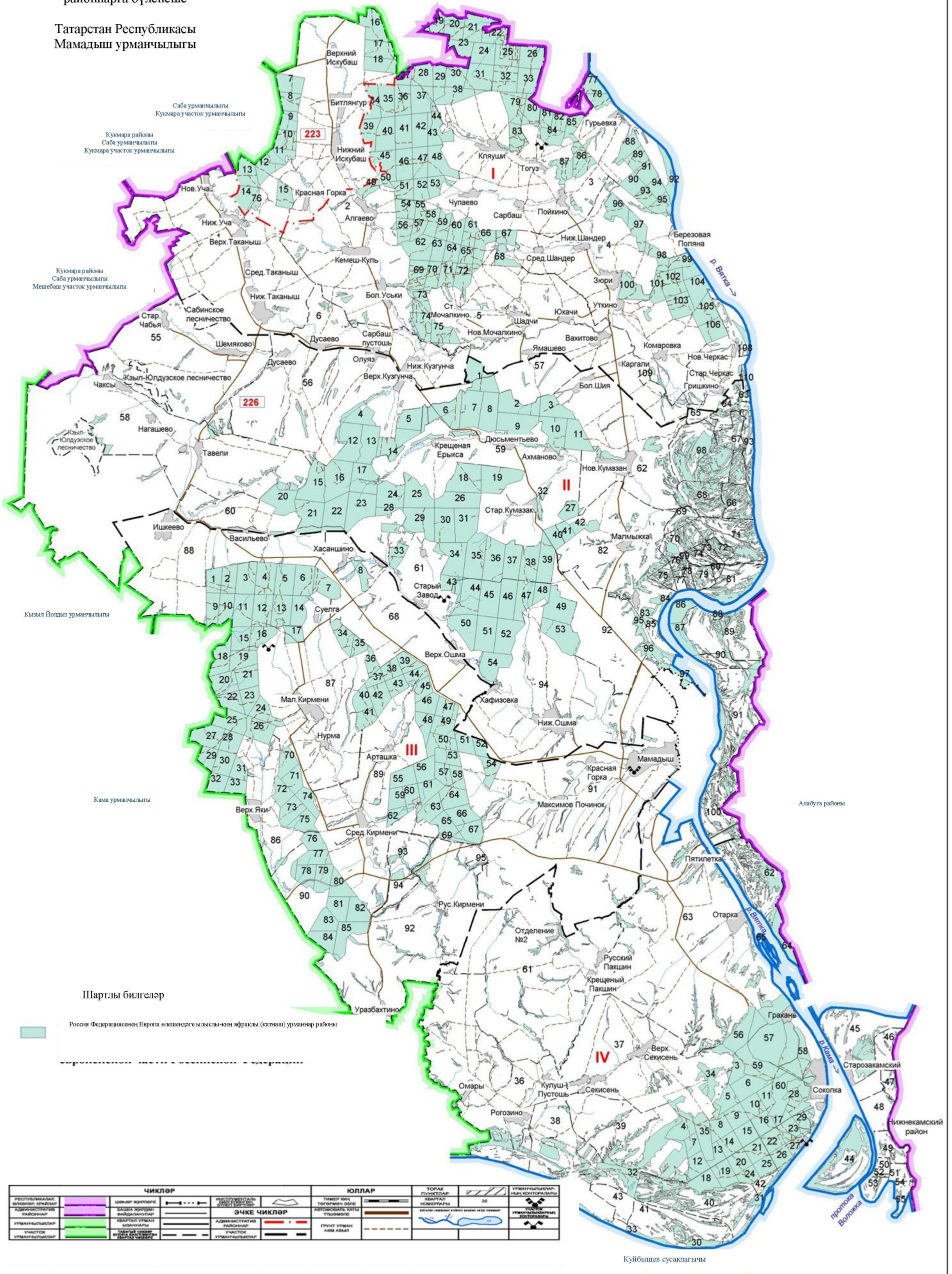

Лубян урманчылыгы

Кукумара районы

Саба урманчылыгы
Кукумара участка урманчылыгы

Кукумара районы
Саба урманчылыгы
Кукумара участка урманчылыгы

Кукумара районы
Саба урманчылыгы
Мешеш участка урманчылыгы

Кызыл Йодьы урманчылыгы

Кама урманчылыгы

Шартлы билгеләр

Россия Федерациясенен Европа өлешендәге ылыслы-зәң афракы (катнаш) урманнар районы

ЧИКЛӘР		ЮЛЛАР		ТОРАК ПУНКТЛАРЫ		УРМАНЧИЛЫК РАЙОННАРЫ	
Республикада федераль кыяллар	Шәһәр хуҗалыгы	Төп юллар	Төп юллар	Шәһәр	Шәһәр	Урманчылык	Урманчылык
Административ районнар	Кантон хуҗалыгы	Төп юллар	Төп юллар	Шәһәр	Шәһәр	Урманчылык	Урманчылык
Урманчылыктар	Кантон хуҗалыгы	Төп юллар	Төп юллар	Шәһәр	Шәһәр	Урманчылык	Урманчылык
Участок урманчылыгы	Төп юллар	Төп юллар	Төп юллар	Шәһәр	Шәһәр	Урманчылык	Урманчылык

Куйбышев сусаклагычы

1.1.4. Урманчылык урманнарының кварталлар яисә аларның өлешләре буенча максатчан билгеләнеше һәм яклаучы урман категорияләре буенча бүленеше, шулай ук яклаучы, эксплуатация һәм резерв урманнарын бүлеп чыгару нигезләре

3 нче таблица

Урманнарның максатчан билгеләнеше һәм яклаучы урман категорияләре буенча бүленеше

Урманнарның максатчан билгеләнеше	Кишәрлек Урманчылыгы	Кварталларның яки өлешләренең номерлары	Мәйданы, га	Урманнарны максатчан билгеләнеше буенча бүлү нигезләре
1	2	3	4	5
Барлыгы урманнар, шул исәптән			47774	
1. Яклаучы урманнар, барлыгы, шул исәптән			20650	
1.1. су саклау зоналарында урнашкан урманнар	Кләүш	квартал өлешләре: 1, 3-5, 9, 11, 19, 20-22, 24-26, 31, 37, 38, 44, 53, 68, 77, 78, 83, 87, 89, 91, 92, 94, 95, 99, 100, 104, 107, 108, 110	478	РФ Урман кодексы, 102 ст. РФ Су кодексы, 65 ст.
	Комазан	квартал өлешләре: 4, 6, 9, 10, 12, 16, 17, 23, 33-35, 38, 43-45, 47, 50, 54, 55, 59, 61-64, 66, 67, 69-71, 73, 74, 78-81, 85-91, 93-94, 99-100	709	
	Норма	квартал өлешләре: 1, 5-6, 8-11, 14, 15, 18, 20-22, 29-31, 40, 41, 49, 60-62, 68, 75, 77-78, 86-95	428	
	Соколка	квартал өлешләре: 36-38, 40, 44-45, 48-50, 53, 58, 61-63, кварталлар: 41, 43	933	
категориясе буенча жәмгысе			2548	
1.2. табигый һәм бүтән объектларны яклау вазыйфасын үтәүче урманнар, шул исәптән			1479	
1.2.1. Россия Федерациясе	Кләүш	квартал өлешләре: 7, 19, 20, 25, 26, 33	102	РФ Урман кодексы Татарстан Республикасы

Урманнарның максатчан билгеләнеше	Кишәрлек Урманчылыгы	Кварталларның яки өлешләренең номерлары	Мәйданы, га	Урманнарны максатчан билгеләнеше буенча бүлү нигезләре
1	2	3	4	5
субъектлары милегендә булган, гомуми файдаланудагы тимер юллар, гомуми файдаланудагы федераль автомобиль юллары, гомуми файдаланудагы автомобиль юллары буйларында урнашкан яклаучы урман полосалары	Комазан	квартал өлешләре: 1, 6, 7, 11, 19, 32, 39, 40, 55-56, 58-60, 82, 94, 100	354	Министрлар Кабинетының «Төбәк эһәмиятендәге яки Татарстан Республикасының муниципальара эһәмиятендәге гомуми файдаланудагы автомобиль юллары исемлеген раслау турында» 2017 елның 29 августындагы 617 номерлы карары
	Норма	квартал өлешләре: 7, 17, 34, 39, 44-47, 52, 54, 67-71, 74, 78-80, 82, 85, 87, 89, 91, 92, 94	390	
	Соколка	квартал өлешләре: 56-60, 63	308	
категориясе буенча жәмгысе			1154	
1.2.2. урман паркы зоналары	Кләүш		-	Татар АССР Министрлар Советының «Шәһәрләрнең һәм эшчеләр поселокларының яшел зонасы урманнарында урман хужалыгын алып баруны яхшырту чаралары турында» 1960 елның 30 апрелдәге 264 номерлы карары
	Комазан	кварталлар: 83-84 ,95-97	325	
	Норма		-	
	Соколка		-	
категориясе буенча жәмгысе			325	
1.3. кыйммәтле урманнар, барлыгы, шул исәптән			16623	
1.3.1. дала, ярымдала, урман даласы, урмантундра зоналарында, чүлләрдә, тауларда урнашкан урманнар	Кләүш	квартал өлешләре: 1, 3-5, 7, 9, 11, 107, 108, 110, кварталлар: 2, 6, 8, 10, 12-18, 76, 109	2054	«Татарстан Республикасы территориясендә урманнарны кыйммәтле, эксплуатация урманнарына кертү һәм аларның чикләрен билгеләү турында» 2010 елның 16 июнендәге 232 номерлы Рослесхоз боерыгы
	Комазан	квартал өлешләре: 33, 55, 56, 58-64, 66, 67, 69-71, 73-74, 78-82, 85, 89-91, 93, 94, 99-100, кварталлар: 57, 65, 68, 72, 75-77, 92, 98	3528	
	Норма	квартал өлешләре: 8, 68-69, 86-95	654	

Урманнарның максатчан билгеләнеше	Кишәрлек Урманчылыгы	Кварталларның яки өлешләренең номерлары	Мәйданы, га	Урманнарны максатчан билгеләнеше буенча бүлү нигезләре
1	2	3	4	5
	Соколка	квартал өлешләре: 36-38, 40, 44-45, 48-50, 53, 56-63, кварталлар: 39, 42, 46-47, 51, 52, 54-55	3908	
категориясе буенча жәмгысе			10144	
1.3.2. фәнни яки тарихи әһәмияткә ия урманнар	Кләүш		-	«Татарстан Республикасы территориясендә урманнарны кыйммәтле, эксплуатация урманнарына кертү һәм аларның чикләрен билгеләү турында» 2010 елның 16 июнендәге 232 номерлы Рослесхоз боерыгы
	Комазан		-	
	Норма		-	
	Соколка	кварталлар: 3-35, 64-65	3914	
категориясе буенча жәмгысе			3914	
1.3.3. су объектлары буйларында урнашкан тыюлы урман полосалары	Кләүш	квартал өлешләре: 26, 33, кварталлар: 96-98, 101-103	1030	«Татарстан Республикасы территориясендә урманнарны кыйммәтле, эксплуатация урманнарына кертү һәм аларның чикләрен билгеләү турында» 2010 елның 16 июнендәге 232 номерлы Рослесхоз боерыгы
	Комазан		-	
	Норма		-	
	Соколка		-	
категориясе буенча жәмгысе			1030	
1.3.4. уылдык саклаучы урман полосалары	Кләүш	квартал өлешләре: 77, 78, 89, 91-92, 94-95, 99, 104, кварталлар: 88, 90, 93, 105-106	1405	«Татарстан Республикасы территориясендә урманнарны кыйммәтле, эксплуатация урманнарына кертү һәм аларның чикләрен билгеләү турында» 2010 елның 16 июнендәге 232 номерлы Рослесхоз боерыгы
	Комазан	квартал өлешләре: 86-88	130	
	Норма		-	
	Соколка		-	
категориясе буенча жәмгысе			1535	
2. Эксплуатация урманнары	Жәмгысе		27124	РФ Урман кодексы, «Россия Федерациясе Урман кодексын гамәлгә кертү турында» 2006 елның 4 декабрендәге 201-ФЗ номерлы федераль закон, «Татарстан Республикасы территориясендә
	Кләүш	квартал өлешләре: 19-22, 24-25, 31, 37, 38, 44, 53, 68, 83, 87, 100, кварталлар: 23, 27-30, 32, 34-36, 39-43, 45-52, 54-67, 69-75, 79-82, 84, 86	7642	
	Комазан	квартал өлешләре: 1, 4, 6, 7, 9-12, 16, 17, 19, 23, 32, 34, 35, 38-40, 43-45, 47, 50, 54,	9933	

Урманнарның максатчан билгеләнеше	Кишәрлек Урманчылыгы	Кварталларның яки өлешләрнең номерлары	Мәйданы, га	Урманнарны максатчан билгеләнеше буенча бүлү нигезләре
1	2	3	4	5
		кварталлар: 2, 3, 5, 8, 13-15, 18, 20-22, 24-31, 36, 37, 41, 42, 46, 48, 49, 51-53		урманнарны кыйммәтле, эксплуатация урманнарына кертү һәм аларның чикләрен билгеләү турында» 2010 елның 16 июнендәге 232 номерлы Рослесхоз боерыгы
	Норма	квартал өлешләре: 1, 5-7, 9-11, 14-15, 17-18, 20-22, 29-31, 34, 39-41, 44-47, 49, 52, 54, 60-62, 67, 70-71, 74-75, 77-80, 82, 85, кварталлар: 2-4, 12-13, 16, 19, 23-28, 32-33, 35-38, 42-43, 48, 50-51, 53, 55-59, 63-66, 72-73, 76, 81, 83-84	9549	
	Соколка		-	

1.1.5. Урманчылык территориясендә урман фонды жирләре составыннан урманлы һәм урмансыз жирләргә сыйфатлама

4 нче таблица

Урманчылык территориясендә урман фондының урманлы һәм урмансыз жирләренә сыйфатлама

Жирләрнең категориясе	Урманчылык буенча барлыгы	
	мәйданы, га	%
1	2	3
1. Урманнарның гомуми мәйданы	47774	100.0
2. Урманлы жирләр – барлыгы	46584	97,5
2.1. Урман үсемлекләре каплаган жирләр, барлыгы	45999	96.2
шул исәптән урман культуралары	17030	35.6
2.2. Урман үсемлекләре белән капланмаган жирләр, барлыгы, шул исәптән	585	1.2
– тоташмаган урман культуралары	368	0.8
– питомниклар һәм урман плантацияләре	11	–
– көекләр	–	–
– һәлак булган урман утыртмалары	43	0.1
– кисентеләр	96	0.2
– ачык, ташландык урыннар	67	0.1
3. Урмансыз жирләр, барлыгы, шул исәптән	1190	2.5

Жирләрнең категориясе	Урманчылык буенча барлыгы	
	мәйданы, га	%
1	2	3
– сөрүлекләр	10	–
– печән чабу урыннары	136	0.3
– жәйләүләр	171	0.4
– сулар	114	0.3
– бакчалар	–	–
– юллар, ызаннар	407	0.8
– утарлар һәм башка объектлар	62	0.1
– сазлар	72	0.1
– комнар	1	-
– башка төрле жирләр	217	0.5

1.1.6. Гамәлдәге һәм проектлана торган махсус сакланучы табигый территорияләргә һәм объектларга, аларны оештыру, экологик челтәрләр өстөрү, биотөрлелеген саклау планнарына сыйфатлама

Хокукий режим РФ УК 103 ст. белән билгеләнә. Бу жирләр әйләнештән алынган яки әйләнешендә чикләнгән (РФ ЖК 27 ст.).

Махсус сакланучы табигый территорияләрдә тыела яисә рөхсәт ителә, гамәлгә ашырыла торган конкрет эшчәнлек төрләре, шул исәптән урманнардан файдалану, аларны саклау, яклау яисә яңадан житештерү өлкәсендә, РФ ЖК, РФ УК, «Махсус сакланучы табигый территорияләр турында» 1995 елның 14 мартындагы 33-ФЗ номерлы федераль закон, шулай ук аларны үтәү өчен чыгарылган Татарстан Республикасы норматив хокукий актлары белән билгеләнә.

Урманчылык территориясендә гамәлдәге һәм проектлана торган түбәндәге махсус сакланучы табигый территорияләр бар.

Но ме ры	МСТТ атамасы	Объектн ың мәйданы, га	Кишәрлек урманчылыгы, квартал, бүлемтек	МСТТ про- филе	Кыскача сыйфатлама һәм хужалык алып бару тәртибе
Гамәлдәге МСТТ					
1	«Соколка урманы» төбәк әһәмиятендәге ботаник профильле табигать ядкәре	3914	Соколка, кварталлар: 3- 35, 64, 65	Бота- ник	Тайга имән тибына караган ябалдашлы һәм мул үләнле наратлы һәм катнаш урман. Иң күбә 95 еллык 30-35 яшьлек нарат культуралары өстенлек итә. Гүр каракошының оялавы һәм борындыкның тереклек итү очраklары билгеләнгән. Объект фәнни, мәдәни-тапып белү һәм

Но ме ры	МСТТ атамасы	Объектн ың мәйданы, га	Кишәрлек урманчылыгы, квартал, бүлемтек	МСТТ про- филе	Кыскача сыйфатлама һәм хужалык алып бару тәртибе
					эстетик әһәмияткә ия. Тыюлы табиғат саклау режимы. Татар АССР Министрлар Советының «Мамадыш районында урман табиғат ядкәрен бүлеп чыгару турында» 1984 елның 6 ноябрәндәге 607 номерлы карары
2	«Нократ» төбәк әһәмиятендәге дәүләт табиғат зоологик тыюлыгы	1380,72	Комазан, квартал өлешләре: 86, 87, 88, 89, 90, 91	Зоолог ик	Кыр үрдәкләренә исәбен торгызу, шулай ук саклык чаралары комплексын уздыру юлы белән, аларны торгызу өчен иминлекле шартлар оештыру максатында булдырылган. Тыюлы табиғат саклау режимы. Татарстан Республикасы Министрлар Кабинетының «Татарстан Республикасы Мамадыш муниципаль районы территориясендә «Нократ» төбәк әһәмиятендәге дәүләт табиғат зоологик тыюлыгын оештыру турында» 2019 елның 1 февралендәге 57 номерлы номерлы карары
Проектлана торган МСТТ					
3	«Соколка»	2936	Соколка, кварталлар: 38-43	Ботани к	«Соколка урманы» табиғат һәйкәленә тоташа торган үзәнлекле катнаш урманнар. Тыюлы табиғат саклау режимы. Татарстан Республикасы Министрлар Кабинетының «Жирләргә махсус сакланучы табиғат территорияләре өчен резервка кую турында» 2000 елның 13 октябрәндәге 730 номерлы карары
4	«Юкәле ялан» табиғый ызаны	29	Комазан, 84 нче квартал, 4-12 бүл.	Ботани к	Нократ елгасы үзәнәндә мул ябалдашлы һәм үләнле куе юкә утыртмалары. Тыюлы табиғат саклау режимы. Татарстан Республикасы Министрлар Кабинетының «Жирләргә махсус сакланучы табиғат территорияләре өчен резервка кую турында» 2000 елның 13 октябрәндәге 730 номерлы карары
5	«Вятский»	2300	Кләүш, квартал өлешләре: 3, 4,	Ботани к	Гүзәл күренешле Нократ елгасы ярында мул ябалдашлы катнаш

Но ме ры	МСТТ атамасы	Объектн ың мәйданы, га	Кишәрлек урманчылыгы, квартал, бүлемтек	МСТТ про- филе	Кыскача сыйфатлама һәм хужалык алып бару тәртибе
			77, 95, 99, 104, 107, кварталлар: 78, 92, Комазан, квартал өлешләре: 78, 79, 81, 84, 85, 86, 87, 88, 89, 90, 91		урманнар. Тәбәнәк кәүсәле имән, нарат, каен агачлары өстенлек итә. Объект эстетик әһәмияткә ия. Тыюлы табигать саклау режимы. Татарстан Республикасы Министрлар Кабинетының «Жирләрне махсус сакланучы табигать территорияләре өчен резервка кую турында» 2000 елның 13 октябрэндәге 730 номерлы карары

1.1.7. Илкүләм мирас буенча проектлана торган урманнарда сыйфатлама

Татарстан Республикасы территориясендә сыйфатламалары буенча илкүләм мирас урманнарына керту өчен тиешле урманнар юк.

1.1.8. Диләнке эшләрен гамәлгә ашырганда сакланучыга тиешле биологик күптөрлелек төрләрен һәм буфер зоналары зурлыклары исемлеге

Биологик күптөрлелекне саклау – урман хужалыгы эшчәнлеген алып баруда зарури шарт. Ул яклаучы урманнарда, махсус сакланучы урман кишәрлекләрендә генә түгел, ә диләнке эшләре гамәлгә ашырылганда да тәэмин ителергә тиеш.

Урман кишәрлекләрендә кисү эшләре уздырылганда тереклек итү тирәлеге шартлары шактый үзгәрә. Үсеш алуның үзгәргән шартларында, яңа шартларга хас булганча, бары тик урман биоценозлары гына яши ала, шуңа күрә тереклек тирәлеген тамырдан үзгәртә торган тоташ кисүләр барышында биотопларны (биоценоз биләгән киңлекләренң абиотик факторлары буенча беришлеләренә карата) максималь саклау мөһим.

Үсемлекләренң һәм хайваннарның урман төрләре тереклек итә торган шартлар төрлелеген саклау өчен диләнкеләрне аерып чыгарганда һәм таксацияләгәндә әһәмиятле биотоплар (әһәмиятле объектлар) – кисү эшләре кагылмый торган һәм биотөрлелекне саклау өчен әһәмиятле булган, зур булмаган жир кишәрлекләре аерып чыгарыла, ә диләнкеләр эшләнгәндә, – саклана.

Аларның булуы билгеле бер дәрәжәдә табигый жимерелү нәтижеләрен имитацияләргә булыша, киселгән урыннарда урман тирәлеген сакларга һәм торгызырга ярдәм итә. Әлеге объектлар Россия Кызыл китабына һәм/яки төбәкләрдәге Кызыл китапларга кертелгән, сирәк очраучы һәм зәгыйфь тере организм төрләренң потенциалы тереклек итү урыннары булып тора.

Диләнке эшләрен гамәлгә ашырганда сакланучыга тиешле биологик күптөрлелек объектларының һәм буфер зоналарының нормативлары һәм параметрлары 20 нче таблицада чагылдырылды.

Диләнке эшләрэн гамәлгә ашырганда сакланырга тиешле биологик күптөрлелек объектларының һәм буфер зоналарының нормативлары һәм параметрлары

Номеры	Биологик күптөрлелек объектларының аталышы	Биологик күптөрлелек объектларына сыйфатлама	Буфер зоналарының күләмнәре (зарурлык булганда)
1	2	3	4
1	Даими һәм вакытлы су агымнары	Су агымының аерым ачык күренеп тора торган үзәнә. Вакытлы су агымы даими рәвештә су басу эзләре буенча ачыкланырга мөмкин. Коры жәйдә су агымы кибәргә мөмкин.	Әгәр нормативларда башкача билгеләнмәсә, даими су агымнары өчен киндәге кимендә 50 м, вакытлы су агымнары үзәннәре буйлап кимендә 20 м буфер зоналары билгеләнә. Буфер зонасы инде урман баскан тугайлык булырга тиеш түгел һәм су агымы үзәннән башлап яисә урмансыз тугайлыктан башлап һәр ягыннан үлчәнә. Искәrmә: буфер зонасына мәжбүри рәвештә сөзәк таулар һәм тамыр токымнары чыккан урыннар кертеләргә тиеш.
2	Кизләүләр (чишмәләр), грунт сулары чыгу урыннары	Төптә кизләүләр аерылып торырга мөмкин, яисә су таудан агучы чишмә рәвешендә агып чыга. Чишмә карст бүрәнкәсеннән агып чыгарга мөмкин.	Чишмәләр буйлап (алар чыккан урыннар тирәли) киндәге кимендә 50 м буфер зоналары аерыла. Дөвалану яисә савыктыру максатларында файдаланыла торган, шулай ук зиярәт кылу объекты булып хезмәт итүче (изгеләр чишмәсе) чишмәләр тирәли буфер зонасы кинәйтәләргә мөмкин – хосусый тәртиптә билгеләнә.
3	Сазланган уйсулыклар һәм вакыты-вакыты белән су баса торган урыннар	Кишәрлек артык дымланган: су өслеккә чыккан яисә аяк белән басканда күренә. Объект чикләрендә – артык дымланган урман типларының туфрак катламы. Кырые буйлап, шулай ук объектлар чикләрендә агачлар юк яисә үләнә аз булган агачлыклар белән бирелә.	Су баса торган кишәрлек кырые буйлап су өслектә тора яисә басканда чыга. Рельефта түбәнрәк урында, туфрак өсте капламы чигендә, чиге буйлап туфрак өсте катламы һәм агачлыклар сыйфатында.
4	Күлләрнең, сазларның һәм	Ачык киндәкләрнең (күлләр, сазлар, болыннар) ярларында урман	Киндәге кимендә 50 м урман кашагы күл суыннан алып

	башка ачык урыннарның ярлары буйлап урман кашаклары, сазлыкларда зур булмаган утраулар	кашакларын аерып чыгару урман корылышы буенча яклаучы полоса билгеләнмәгән очракта башкарыла.	яисә ачык башка урын киселешеннән башлап үлчәнә. Ләкин, әгәр күлдә утраучык яисә сазланган урын булса, буфер зонасын каты яр кырыеннан яисә сазлык яки ачык территория кырыеннан башлап үлчиләр. Шулай ук сазлык белән әйләндереп алынган зур булмаган (0.5 га кадәр) утраулар да билгеләнә. Искәрмә: әгәр әлеге күл яисә сазлык хайваннарның сезонлы туплану һәм үрчү урыны, сирәк очраучы һәм нәзберек төрләрнең фактта тереклек итү урыны булып торса, ул очракта буфер зонасы киңәйтелергә тиеш
5	Чокырлар, су агымнарының тирән үзәнлекләре, башка төрле сөзәклекләр	Су агымнарының тирән керегән үзәнлекләре һәм чокырлар – тауның текәлегә 10° башланып киткәндә. Башка текә таулар (киртләр, текә ярлар) – тауның текәлегә кимендә 20° булганда.	Нормативларда башкача билгеләнмәсә, сөзәк тау өсте һәм асты буйлап киңлеге кимендә 15-20 метрлы буфер зоналары билгеләнә. Сөзәк тауның үзе һәм буфер зонасы әһәмиятле объект булып тора.
6	Төп токымнарның, урман белән капланган калкулыкның шәрә урыннары, известлы токым, ачык комлы кишәрлекләр, дюналар, таш чәчелгән урыннар	Азкуәтле туфрак үсемлекләре белән капланган, төп токымнар шәрәләнгән торган урыннар Таш чәчелгән урыннар – төрле зурлыктагы һәм шомалыктагы ташлар жыелмасы. Тау битләрендә, тау киртләрләрендә, ярларда һәм алар янәшәсендә еш очрый. Ташлы һәм шәрәләнгән урыннар аз куәтле туфрак үсемлекләре белән капланырга мөмкин. Комлы дюналар өлешчә аз куәтле туфрак-үсемлек катламы белән ныгытылырга мөмкин.	Объект кишәрлекнең төп токымнары шәрәләнгән чиге буйлап яисә таш чәчелгән урын чиге буйлап билгеләнә. Таш чәчелгән, төп токымнар шәрәләнгән урын, дюна комплексы кырыеннан киңлеге кимендә 20 метрлы буфер зонасы билгеләнә.
7	Аерым зур йомры ташлар һәм кантарлар	Лишайниклар һәм үсемлекләр белән капланган аерым зур йомры ташлар (2 м ³ башлап) һәм кантарлар.	Аерым зур йомры ташларны майданлы объектны билгеләмичә генә билгеләргә була, аларның тупланышы майданлы объект буларак билгеләнә
8	Карст элементлары	Известькатнашмалы токым ятмалары якин уткан урыннарда ярыклар, бүрәнкәләр, юкка чыга торган су агымнары һәм сулыклар,	Объект тирәли уйсулык, куышлык кырыеннан киңлеге кимендә 20 метрлы буфер зонасы билгеләнә.

		<p>коры үзэнлекле сазлыклар. Известьташның калын катламының су белән былган куышлыклары. Өслегендә уйсулыклар, жиимерек, ярык урыннар күренә. Карст элементлары белән чишмәләр, кизләүле сазлыклар бәйле булырга мөмкин. Өслегендә шәрәләнгән известьташлар күренергә мөмкин.</p>	
9	Ачык һәм ярымачык урыннар	<p>Урман белән капланмаган урыннар: зур булмаган аланлыклар, сирәклекләр, болынлыклар һ.б. (шул исәптән сазлыкланган). Агачларның тулылыгы 0,4 ким. Запасы 50 м³/га ким.</p>	<p>Чиге буйлап агачлар арасында (тулылыгы һәм запасы ким булган кишәрлек)</p>
10	Таркалу тәрәзәләре чыбык-чабык һәм жил аударган агачлар-туфрак комплекслары белән тупланган.	<p>Төрле токымга караган, төрле таркалу стадияләрендәге чыбык-чабыклар (диаметры 20 см башлана). Жил аударган агачлар-туфрак комплекслары (ВПК) – зур агачларның тамыр системасы һәм туфракның өске катламнары белән бергә авуы нәтижәсе.</p>	<p>Таркалу тәрәзәләрен табигый яңару төркемнәре, шулай ук башка объектлар белән берлектә билгеләү максатка ярашлы була. Билгеләү эше объект чикләре буенча башкарыла.</p>
11	Коры-сары, биек түмәрләр, куышлы агачлар, берән-сәрән ятучы зур чыбык-чабыклар	<p>Төрле токымнардан зур күләмле (диаметры 20 см башлана торган) коры-сары. Куышлы һәм тукран тукыган эзләре булган коры-сары аеруча кыйммәтле була. 2-5 м биеклегендәге һәм 20 см зуррак диаметрлы табигый эре түмәрләр. Куышлы агачлар. Төрле токымга караган, төрле таркалу стадияләрендәге чыбык-чабыклар (диаметры 20 см башлана).</p>	<p>Диләнке эшләгәндә куркыныч тудырмый торган коры-сарыны саклау максатка ярашлы була. Коры-сарылы һәм куышлы тере агачлар зарури сакланьрга тиеш.</p>
12	Күп еллык агачлар һәм аларның чәчәклекләре, жыйнак биологик кыйммәтле урыннар	<p>Берән-сәрән күп еллык агачлар, аларның чәчәклекләре һәм жыйнак биологик кыйммәтле кишәрлекләр.</p>	<p>Күп еллык, янгынга каршы корытылган наратлар, карт усак, кара зирек, кәжә талы аеруча кыйммәтле. Агачларның ябалдашы яхшы үсеш алган һәм жилгә каршы торырга сәләтле булырга тиеш. Күп еллык агачларның чәчәклекләре һәм жыйнак биологик кыйммәтле өлешләре составында агачларны саклау оптималь булып тора.</p>
13	Төбәк өчен сирәк токым агачлары	<p>Кич яфраклы токым агачлары: имән, корычагач, карама, өрәнге, юкә.</p>	<p>Сирәк токым агачларының жыйнак төркемнәрен һәм шушы токымнарга караучы берән-сәрән агачларны үз эченә алган чәчәклекләр</p>

			саклана.
14	Сирэк һәм терлек азыгы булган куаклыклар	Чикләвек куагы, артыш, миләш, гөлжимеш, зелпе куаклары һ.б.	Сөйрәнмәләрдән башка саклана.
15	Яңартылуның гамәлдәге төркемнәре	Киселгән урыннарда үсеш алырга мөмкин булган ышанычлы үренте төркемнәре. Дренажланган урыннарда агач чыбылдыгы тәрәзәләрендә яңартылу төркемнәре, зур коры-сары тупланган урыннарда чыршы шытымы.	Үренте чәчәклекләре яңартылуның югары тыгызланган өлеше чикләре буенча билгеләнә
16	Сирэк очраучы һәм нәзберек үсемлекләреннән һәм гөмбәләреннән тереклек итү урыннары	Россия Федерациясә Кызыл китабына һәм/яисә төбәк Кызыл китабына кертелгән сирэк очраучы һәм нәзберек үсемлек һәм гөмбә төрләреннән яңа ачыкланган даими тереклек итү урыннары.	Төрләреннән биологиясә һәм экологик таләпләре нигезендә билгеләнә. Күпчелек сирэк төрләрен билгеләве авыр булганга күрә, сирэк төр һәм аларны саклау өчен зарури чикләп булу-булмавын тәгаенләштерү өчен биология белгеченә мөрәжәгать итәргә кинәш ителә. Әгәр бер нөсхә яисә затларның жыйнак төркеме ачыкланса, алар тирәли киңлегә кимендә 50 метрлы буфер зонасын билгеләргә кирәк.
17	Куышлы агачлар	Берән-сәрән тере яки куышлы коры агачлар.	Аерым агачлар яки агач төркемнәре рәвешендә жилгә каршы торучанлыкны, бөжәк ашаучы кошларны күчерү урыннарын тәмин итү өчен, шулай ук башка кыйммәтле объектлар составында саклана
18	Зур оялыклары булган агачлар	Зур оялыклары булган агачлар саклана, диаметрында 1 метрдан зуррак оялар, шулай ук эре оялар тупланган урыннар махсус кыйммәткә ия.	1 м һәм аннан зуррак диаметрлы оялар өчен буфер зонасының киңлегә - 500 м (елның теләсә кайсы вакытында), ә калган оялар өчен 100-300 м кимрәк булырга тиеш (кошларның күздә тотылган төренә карап). Буфер зонасының зурлыгы орнитолог белгеч тарафыннан тикшерү, ояның кемгә каравын һәм статусын билгеләү нәтижәләре буенча тәгаенләштереләргә мөмкин.
19	Зур кырмыска оялары	0,5 м биегрәк булган кырмыска оялары.	0.5 м биегрәк булган кырмыска оялары тирәли 20

			м радиуста кисүләр тыелган буфер зонасы аерып чыгарыла.
--	--	--	---

1.1.9. Гамәлдәге урман, урман эшкәртү инфраструктурасы объектларына, урман инфраструктурасын ясауга бәйлә булмаган объектларга, әлеге объектларны төзү, үзгәртеп кору һәм эксплуатацияләү буенча чараларның территорияль планлаштыру документларында каралган сыйфатлама

РФ Хөкүмәтенен 2012 елның 17 июлендәге 1283-р номерлы боерыгы нигезендә «Яклаучы урманнар, эксплуатацияләнүче урманнар һәм резерв урманнары өчен урман инфраструктурасы объектлары исемлеген» расланды.

Россия Федерациясенең Урман кодексының 13 статьясы нигезендә урман юллары урманнан теләсә нинди файдалану ысулында, шулай ук урманнарны саклау, яклау һәм торгызу максатларында төзелергә мөмкин.

Гамәлдәге урман юлларына сыйфатлама киләсе таблицада китерелде.

Урман юлларына сыйфатлама

Юлларның төрләре	Юллар озынлыгы, км					
	Барлыгы	Урман хужалыгының (типлары буенча)				Гомуми файдаланудагы
		I тип	II тип	III тип	Жәмгыесе	
1	2	3	4	5	6	7
Юллар, барлыгы	333,7	6,8	66,7	222,2	295,7	38,0
шул исәптән						
а) автомобиль	333,7	6,8	66,7	222,2	295,7	38,0
алардан:						
каты түшәмәле	13,6	-	-	-	-	13,6
грунт	320,1	6,8	66,7	222,2	295,7	24,4
шул исәптән						
ел әйләнәсе кулланыла торган	116,4	3,8	47,4	51,8	103,0	13,4

Урманчылык территориясендә булган гомуми файдаланудагы барлык автомобиль юллары һәм урман хужалыгы юллары агач материалы саты һәм эшкәртү урыннарына чыгару юллары булып хезмәт итә.

Жирдән катнаш файдаланучылар белән чик озынлыгы – 553 км.

Квартал ызаннарының озынлыгы – 482 км.

Урман юлларының гомуми озынлыгы – 334 км.

Гамәлдәге урман инфраструктурасы объектлары 183 км озынлыгында агач кисүне һәм квартал ызаннары белән жирдән катнаш файдаланучылар белән берлектәге чикләргә чистартуны һәм 737 данә күләмдә квартал баганаларын урнаштыруны таләп итә.

Урман эшкәртү инфраструктурасы (әзерлэнгән агач материалын эшкәртү объектлары, биоэнергетика объектлары һәм башкалар) агач материалы белән башка төрле урман ресурсларын эшкәртү өчен төзелә. РФ УК 14 статьясы нигезендә якланучы урманнарда урман эшкәртү инфраструктурасын оештыру тыела.

Урманчылык территориясендә урман эшкәртү объектлары юк.

Урман инфраструктурасы төзүгә бәйле булмаган объектларны урман фонды жирләрендә төзү, үзгәртеп кору һәм эксплуатацияләү РФ УК 21 статьясына нигезләнеп гамәлгә ашырыла.

Урманчылык территориясендә урман инфраструктурасын төзүгә бәйле булмаган чираттагы объектлар бар:

ЛЭП – 30,7 км;

элемент линияләре – 6,0 км;

газүткәргечләр – 4,8 км;

нефтьүткәргечләр – 0,6 км;

бүтән трассалар – 1,8 км;

Территориаль планлаштыру схемасы буенча урманчылык территориясендә өстәмә объектлар планлаштырылмый. Башка категориягә караган, урман урнашкан жирләрдә урман инфраструктурасы булдыруга бәйле булмаган объектларны төзү, үзгәртеп кору һәм эксплуатацияләү урманнарның максатчан билгеләнеше буенча башка федераль законнарда каралган очракларда рөхсәт ителә.

РФ ТРЭМның 2014 елның 1 декабрендәге 528 номерлы боерыгы белән расланган Урманнарда агач материалын һәм бүтән урман ресурсларын эшкәртү өчен файдалану кагыйдәләре нигезендә яклаучы урманнарда һәм махсус якланучы урман кишәрлекләрендә урман эшкәртү инфраструктурасы объектларын урнаштыру рөхсәт ителми.

Урманнарны максатчан билгеләнеше буенча, гамәлдәге һәм проектлана торган махсус сакланучы табигать территорияләрен, урман, урман эшкәртү инфраструктурасы объектларын, урман инфраструктурасы булдыруга бәйле булмаган объектларны тамгалап, кварталлар буйлап бүлгәләнеше 3 номерлы карта-схемада күрсәтелде.

3 нче карта-схема

СХЕМАТИК КАРТА

Урманнарны максатчан билгеләнеше буенча, гамәлдәге һәм проектлана торган махсус сакланучы табигать территорияләрен, урман, урман эшкәртү инфраструктурасы объектларын, урман инфраструктурасы булдыруга бәйле булмаган объектларны тамгалап, кварталлар буйлап бүлгәләнеше Татарстан Республикасы Мамадыш урманчылыгы

Шифр	Учетче урманчылык		Административ районнар	
	Аталышы	Мәйданы, га	Шифр	Аталышы
I	Кляуши	12 711	223	Кукмара
II	Комзани	14 979	227	Мамадыш
III	Норма	11 021		
IV	Соколка	9 063		
Барлығы:		47 774	Барлығы:	47 774

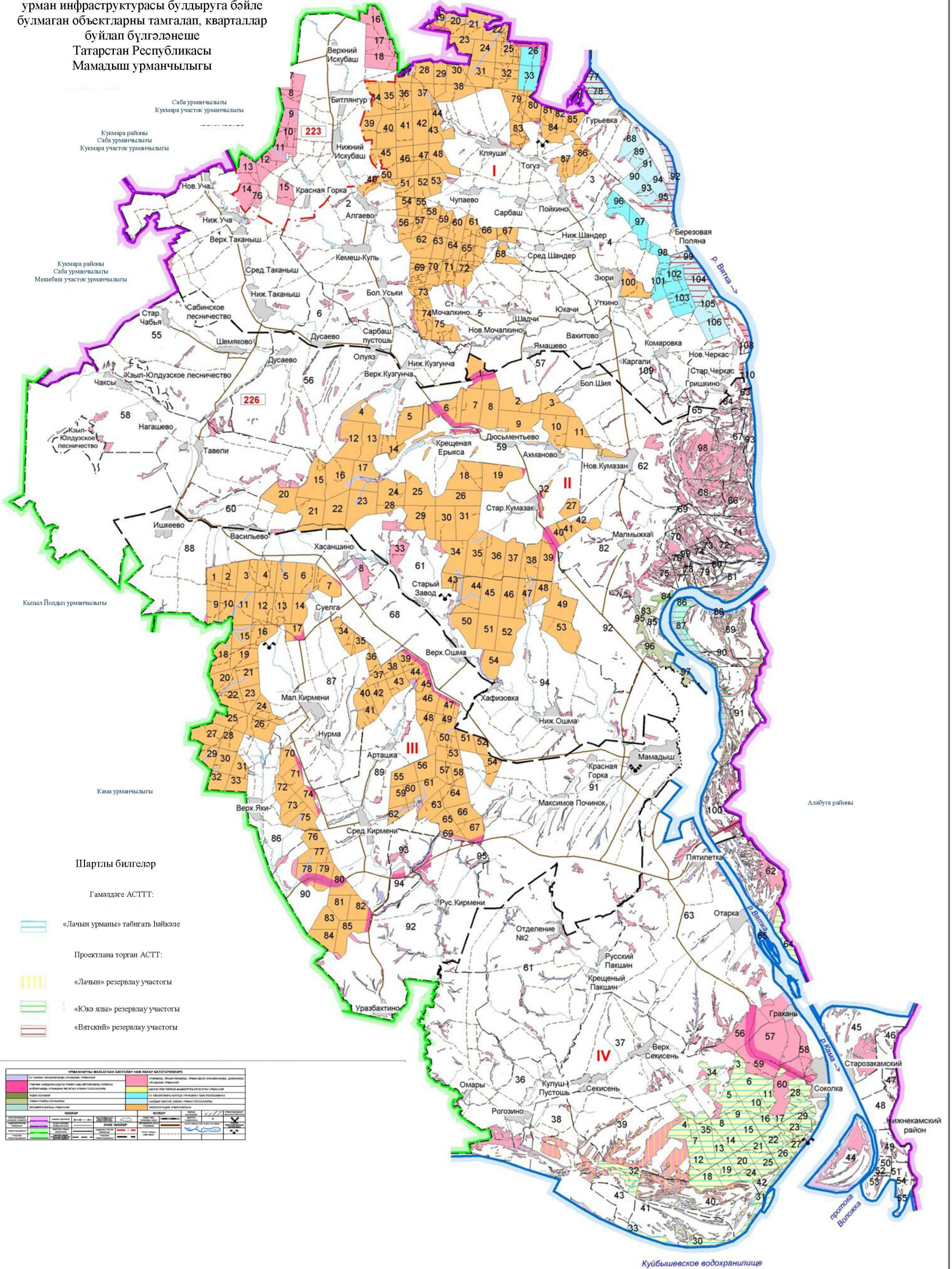

Шартлы билгеләр

Гамәлдәге АСТТ:

- «Лачын урманы» табигать һайкәле
- Проектлана торган АСТТ:
- «Лачын» резервлу участогы
- «Юкә ялы» резервлу участогы
- «Вятский» резервлу участогы

УРМАННАРНЫ МАКСАТЧАН БИЛГЕЛӘНҮСҮН НӨС ВЕДУСЬ КАТЕГОРИЯСЫ	
01 Сакланучы урманнар	02 Үзгәртү урманнары
03 Үзгәртү урманнары	04 Үзгәртү урманнары
05 Үзгәртү урманнары	06 Үзгәртү урманнары
07 Үзгәртү урманнары	08 Үзгәртү урманнары
09 Үзгәртү урманнары	10 Үзгәртү урманнары
11 Үзгәртү урманнары	12 Үзгәртү урманнары
13 Үзгәртү урманнары	14 Үзгәртү урманнары
15 Үзгәртү урманнары	16 Үзгәртү урманнары
17 Үзгәртү урманнары	18 Үзгәртү урманнары
19 Үзгәртү урманнары	20 Үзгәртү урманнары
21 Үзгәртү урманнары	22 Үзгәртү урманнары
23 Үзгәртү урманнары	24 Үзгәртү урманнары
25 Үзгәртү урманнары	26 Үзгәртү урманнары
27 Үзгәртү урманнары	28 Үзгәртү урманнары
29 Үзгәртү урманнары	30 Үзгәртү урманнары
31 Үзгәртү урманнары	32 Үзгәртү урманнары
33 Үзгәртү урманнары	34 Үзгәртү урманнары
35 Үзгәртү урманнары	36 Үзгәртү урманнары
37 Үзгәртү урманнары	38 Үзгәртү урманнары
39 Үзгәртү урманнары	40 Үзгәртү урманнары
41 Үзгәртү урманнары	42 Үзгәртү урманнары
43 Үзгәртү урманнары	44 Үзгәртү урманнары
45 Үзгәртү урманнары	46 Үзгәртү урманнары
47 Үзгәртү урманнары	48 Үзгәртү урманнары
49 Үзгәртү урманнары	50 Үзгәртү урманнары
51 Үзгәртү урманнары	52 Үзгәртү урманнары
53 Үзгәртү урманнары	54 Үзгәртү урманнары
55 Үзгәртү урманнары	56 Үзгәртү урманнары
57 Үзгәртү урманнары	58 Үзгәртү урманнары
59 Үзгәртү урманнары	60 Үзгәртү урманнары
61 Үзгәртү урманнары	62 Үзгәртү урманнары
63 Үзгәртү урманнары	64 Үзгәртү урманнары
65 Үзгәртү урманнары	66 Үзгәртү урманнары
67 Үзгәртү урманнары	68 Үзгәртү урманнары
69 Үзгәртү урманнары	70 Үзгәртү урманнары
71 Үзгәртү урманнары	72 Үзгәртү урманнары
73 Үзгәртү урманнары	74 Үзгәртү урманнары
75 Үзгәртү урманнары	76 Үзгәртү урманнары
77 Үзгәртү урманнары	78 Үзгәртү урманнары
79 Үзгәртү урманнары	80 Үзгәртү урманнары
81 Үзгәртү урманнары	82 Үзгәртү урманнары
83 Үзгәртү урманнары	84 Үзгәртү урманнары
85 Үзгәртү урманнары	86 Үзгәртү урманнары
87 Үзгәртү урманнары	88 Үзгәртү урманнары
89 Үзгәртү урманнары	90 Үзгәртү урманнары
91 Үзгәртү урманнары	92 Үзгәртү урманнары
93 Үзгәртү урманнары	94 Үзгәртү урманнары
95 Үзгәртү урманнары	96 Үзгәртү урманнары
97 Үзгәртү урманнары	98 Үзгәртү урманнары
99 Үзгәртү урманнары	100 Үзгәртү урманнары

Кубышевское водохранилище

1.2. Урманнардан рөхсәтле файдалану төрләре

Урманнардан файдалану урман мөнәсәбәтләрендә катнашучы булып саналучы гражданнар һәм юридик затлар тарафыннан гамәлгә ашырыла (РФ УК 4 ст.).

Шул ук вакытта, РФ УК 5 ст. нигезендә, урман динамикалы рәвештә яңартыла һәм трансформациягә бирелә торган табигый ресурс буларак карала, чөнки югарыда аталган статья нигезендә урманнардан файдалану, аларны саклау, яклау һәм янадан үстерү экологик система яки табигый ресурс кебек урман төшенчәсеннән чыгып гамәлгә ашырыла.

Урманчылык территориясендә урманнардан кварталларга бүлөп рөхсәтле файдалану төрләре 5 нче таблицада күрсәтелде.

5 нче таблица

Урманнардан рөхсәтле файдалану төрләре

Урманнардан рөхсәтле файдалану төрләре	Кишәрлек урманчылыгы	Кварталлар яки аларның өлешләре исемлегә	Мәйданы, га
1	2	3	4
Агач әзерләү (РФ УК 25, 29 ст.)	Кләүш	1-110	12 711
	Комазан	1-100	14 979
	Норма	1-95	11 021
	Соколка	3-65	9 063
	Жәмгысе		47774
Чәер әзерләү (РФ УК 25, 31 ст.)	Кләүш	1-110	12 711
	Комазан	1-100	14 979
	Норма	1-95	11 021
	Соколка	3-65	9 063
	Жәмгысе		47774
Агач булмаган урман ресурслары әзерләү һәм жыю (РФ УК 25, 32 ст.)	Кләүш	1-110	12 711
	Комазан	1-100	14 979
	Норма	1-95	11 021
	Соколка	3-65	9 063
	Жәмгысе		47774
Азык-төлек урман ресурсларын әзерләү һәм дару үләннәре жыю (РФ УК 25, 35 статьялары)	Кләүш	1-110	12 711
	Комазан	1-100	14 979
	Норма	1-95	11 021
	Соколка	3-65	9 063
	Жәмгысе		47774
Аучылык хужалыгы өлкәсендә эшчәнлек төрләрен гамәлгә ашыру (РФ УК 25, 36 статьялары) Тыела: урман паркы зоналары, яшел зоналар, шәһәр урманнары.	Кләүш	1-110	12 711
	Комазан	1-82; 85-94; 98-100	14 654
	Норма	1-95	11 021
	Соколка	3-65	9 063
	Жәмгысе		47449
Авыл хужалыгы алып	Кләүш	квартал өлешләре:	12233

Урманнардан рөхсәтле файдалану төрлөрө	Кишәрлек урманчылығы	Кварталлар яки аларның өлешләрө исемлеге	Мәйданы, га
1	2	3	4
бару (РФ УК 25, 38 ст.) Тыела: урман паркы зоналары, шәһәр урманнары. МСК, яшел зоналар, печән чабу белән умартачылыктан гайре тыела.		1, 3-5, 9, 11, 19-22, 24-26, 31, 37, 38, 44, 53, 68, 77, 78, 83, 87, 89, 91, 92, 94, 95, 99, 100, 104, 107, 108, 110 Кварталлар: 2, 6-8, 10, 12-18, 21-23, 27-30, 32-36, 39-43, 45- 52, 54-67, 69-76, 79-82, 84-86, 88, 90, 93, 96-98, 101-103, 105- 106, 109	
	Комазан	квартал өлешләрө: 4, 6, 9, 10, 12, 16, 17, 23, 33-35, 38, 43-45, 47, 50, 54, 55, 59, 61-64, 66, 67, 69-71, 73, 74, 78-81, 85-91, 93- 94, 99-100 Кварталлар: 1-3, 5, 7, 8, 11, 13- 15, 18-22, 24-32, 36, 37, 39-42, 46, 48, 49, 51-53, 56-58, 60, 65, 68, 72, 75-77, 82, 92, 98	13620
	Норма	Квартал өлешләрө: 1, 5-6, 8-11, 14, 15, 18, 20-22, 29-31, 40, 41, 49, 60-62, 68, 75, 77-78, 86-95 Кварталлар: 2-4, 7, 12, 13, 16, 17, 19, 23-28, 32-39, 42-48, 50- 59, 63-67, 69-74, 76, 79-85.	10593
	Соколка	Квартал өлешләрө: 36-38, 40, 44-45, 48-50, 53, 58, 61-63 Кварталлар: 3-35, 39, 42, 46, 47, 51, 52, 54-57, 59, 60, 64, 65	8130
	Жәмгысе		
Фәнни-тикшеренү эшчәнлеген, мәгариф эшчәнлеген гамәлгә ашыру (РФ УК 25, 40 ст.)	Кләүш	1-110	12711
	Комазан	1-100	14979
	Норма	1-95	11021
	Соколка	3-65	9063
	Жәмгысе		
Рекреация эшчәнлеген гамәлгә ашыру (РФ УК 25,41 ст.)	Кләүш	1-110	12711
	Комазан	1-100	14979
	Норма	1-95	11021
	Соколка	3-65	9063
	Жәмгысе		
Урман плантацияләрө булдыру һәм аларны эксплуатацияләрө (РФ УК 25, 42 ст.) Тыела: яклаучы урманнар, МСК	Кләүш	-	-
	Комазан	-	-
	Норма	-	-
	Соколка	-	-
	Жәмгысе		
Жимешле, жиләкле, декоратив урман үсемлекләрө, дару үләннәрө	Кләүш	1-110	12711
	Комазан	1-100	14979
	Норма	1-95	11021

Урманнардан рөхсәтле файдалану төрлөрө	Кишәрлек урманчылығы	Кварталлар яки аларның өлешләрө исемлеге	Мәйданы, га
1	2	3	4
үстерү (РФ УК 25, 39 статьялары)	Соколка	3-65	9063
	Жәмгысе		47774
Урман үсемлекләренөң утырту материалын (үрентеләр, чөккеннәр) үстерү (РФ УК 39.1 ст.)	Кләүш	1-110	12711
	Комазан	1-100	14979
	Норма	1-95	11021
	Соколка	3-65	9063
	Жәмгысе		47774
Жир асты байлыкларын геологик өйрәнү буенча эшләр башкару, файдалы казылма ятмаларын эшлөү (РФ УК 25, 43 ст.) Тыела: урман паркы зоналары, яшел зоналар, шөһәр урманнары.	Кләүш	1-110	12 711
	Комазан	1-82; 85-94; 98-100	14 654
	Норма	1-95	11 021
	Соколка	3-65	9 063
	Жәмгысе		47449
Сусакалагычлар, башка төрле ясалма су объектлары, шулай ук гидротехника корылмалары, елга портлары, причаллар төзү һәм эксплуатацияләү (РФ УК 25, 44 статьялары)	Кләүш	1-110	12711
	Комазан	1-100	14979
	Норма	1-95	11021
	Соколка	3-65	9063
	Жәмгысе		47774
Линияле объектлар төзү, реконструкцияләү, эксплуатацияләү (РФ УК 25, 45 ст.)	Кләүш	1-110	12711
	Комазан	1-100	14979
	Норма	1-95	11021
	Соколка	3-65	9063
	Жәмгысе		47774
Агач материалы һәм башка төрле урман ресурслары эшкөртү (РФ УК 25, 46 статьялары) Тыела: яклаучы урманнар, МСК	Кләүш	-	-
	Комазан	-	-
	Норма	-	-
	Соколка	-	-
	Жәмгысе		-
Дини эшчәнлекне гамәлгә ашыру (РФ УК 25, 47 статьялары)		1-110	12711
		1-100	14979
		1-95	11021
		3-65	9063
	Жәмгысе		47774
РФ УК 6 статьясының 2 өлеше нигезендө билгеләнгән бүтөн төрлөрө	Кләүш	1-110	12711
	Комазан	1-100	14979
	Норма	1-95	11021
	Соколка	3-65	9063
	Жәмгысе		47774

2 БҮЛЕК. УРМАННАРДАН РӨХСӘТЛЕ ФАЙДАЛАНУ НОРМАТИВЛАРЫ, ПАРАМЕТРЛАРЫ ҺӘМ ЧОРЛАРЫ, УРМАННАРНЫ САКЛАУ, ЯКЛАУ ҺӘМ ТОРГЫЗУ НОРМАТИВЛАРЫ

2.1. Урманнардан агач материалы эзерләү өчен рөхсәтле файдалану нормативлары, параметрлары һәм чорлары

Урманнардан агач материалы эзерләү өчен файдалану РФ УК 29, 29.1, 30 статьялары, РФ Табигать министрлыгының 2016 елның 13 сентябрэндәге 474 номерлы боерыгы белән расланган Агач материалы эзерләү кагыйдәләре белән регламентлана.

Агач материалы эзерләү эшкуарлык эшчәнлегә максатларында гражданнар, юридик затлар тарафыннан, шулай ук гражданнар тарафыннан – шәхси максатларда (жылыту, төзелмәләр торгызу һ.б. өчен) гамәлгә ашырылырга мөмкин.

«Татарстан Республикасында урманнардан файдалану турында» 2008 елның 22 маендагы 22-ТРЗ номерлы Татарстан Республикасы Законнда каралган искәртмәле очракларда урман утыртмаларын сату-алу шартнамәләре нигезендә дәүләт ихтыяжларын яки муниципаль ихтыяжларны тәмин итү өчен агач материалы эзерләүне гамәлгә ашыру рөхсәт ителә.

Чикләрендә агач материалы эзерләү өчен урманнардан файдалану рөхсәт ителгән кварталлар исемлегә 5 нче таблицада күрсәтелде.

Диләнде (урман кишәрлегенә кисү өчен билгеләнгән урман утыртмалары урнашкан бер өлешендә, урман-таксация бүлемтегендә, урман кварталында) агач материалы эзерләү өчен түбәндәгеләрне кисү рөхсәт ителә (РФ УК 16 ст.):

- 1) өлгергән, картайган урман утыртмаларын;
- 2) урманнарны тәрбия кылганда, һәлак булган һәм зарарланган урман утыртмаларын кискәндә урта яшьле, өлгереп килүче, өлгергән, картайган урман утыртмаларын;
- 3) РФ УК 13, 14 һәм 21 статьяларында каралган объектларны төзү, үзгәртеп кору һәм эксплуатацияләү өчен билгеләнгән урман кишәрлекләрендәгә теләсә нинди яшьтәгә урман утыртмаларын.

Агач эзерләү эше эксплуатация урманнарында, яклаучы урманнарда гамәлгә ашырыла, әгәр Россия Федерациясе Урман кодексында, бүтән федераль законнарда башкасы каралмаса.

Эксплуатация урманнарында агач эзерләү максатында тоташ һәм сайланма кисүләр гамәлгә ашырыла.

Сайланма кисүләр үзләренә эйләнә-тирәлекне хасил итү, су саклау, санитария-гигиена, савыктыру һәм башка төрле файдалы вазыйфаларын югалта баручы, яклаучы урманнарның максатчан билгеләнешен һәм алар үти торган файдалы вазыйфаларның сакланышын тәмин итүче урман утыртмаларын алмаштырырга ирек бирмәсә һәм РФ УК 21 статьясының 5.1 өлешендә каралган очракларда яклаучы урманнарда тоташ кисүләр гамәлгә ашырыла.

Урман агачларын кисү, тарттыру, өлешчә эшкәртү, саклау, эзерләнгән агач материалын алып чыгу агач материалы эзерләү максатларында урман

кишәрлегеннән файдаланучы зат тарафыннан урман декларациясе буенча декларацияләнә торган чор башланган датадан 12 ай эчендә гамәлгә ашырыла. Агач материалы урман агачларын сату-алу шартнамәсе яисә Россия Федерациясе Урман кодексының 19 статьясының 5 өлешендә күрсәтелгән контракт нигезендә эзерләнгән очракта, агачларны кисү, тарттыру, өлешчә эшкәртү, саклау, алып чыгу эшләре шартнамәдә яисә контрактта билгеләнгән срок эчендә тиешенчә гамәлгә ашырыла.

Файдалану өчен билгеләнгән диләнке күләменнән (агач алуның рөхсәт ителгән күләменнән) артып китүче күләмдә, шулай ук кисентеләр яшен бозып, агач материалы эзерләү тыела.

2.1.1. Өлгергән һәм картайган урман утыртмаларын кисү буенча файдалану өчен билгеләнгән диләнке күләме

Файдалану өчен билгеләнгән диләнке күләмен исәпләп чыгару РФ УК 29 ст., «Файдалану өчен билгеләнгән диләнке күләмен исәпләп чыгару тәртибен раслау турында» 2011 елның 27 маендагы 191 номерлы Рослесхоз боерыгы, «Кисентеләрнең яшләрән билгеләү турында» 2015 елның 09 апрелендәге 105 номерлы Рослесхоз боерыгы нигезендә гамәлгә ашырыла.

Өлеге урман хужалыгы регламентының гамәлдә булу чорына өлгергән һәм картайган урман утыртмаларын сайланма кисүләр буенча файдалану өчен билгеләнгән диләнке күләме 6 нчы таблицада китерелде.

Өлеге урман хужалыгы регламентының гамәлдә булу чорына өлгергән һәм картайган агачларны сайланма кисүләр буенча диләнке исәпләмәсе 7 нче таблицада китерелде.

6 нчы таблица

Урман хужалыгы регламенты гамәлдә булу чорына өлгергән һәм картайган урман утыртмаларын сайланма кисүләр буенча файдалану өчен билгеләнгән диләнке күләме

Күрсәткечләр	Барлыгы		шул исәптән тулылыгы буенча											
	га	Мең м3	1,0		0,9		0,8		0,7		0,6		0,3-0,5	
			га	Мең м3	га	мең м3	га	Мең м3	га	Мең м3	га	Мең м3	га	мең м3
1	2	3	4	5	6	7	8	9	10	11	12	13	14	15
Урманнарның максатчан билгеләнеше: яклаучы урманнар														
Яклаучы урман категориясе – дала, ярымдала, урман-дала, урман-тундра зоналарында, чүлләрдә, тауларда урнашкан урманнар														
Хужалык бүлемтеге – каен														
Барлыгы хисапка кертелде	37	7.1							37	7.1				
Гомуми запастан урт. сайлап алу проценты		25								25				
Бер мәртәбәдә	37	1.7							37	1.7				

Күрсәткечләр	Барлыгы		шул исәптән тулылыгы буенча											
	га	Мең м3	1,0		0,9		0,8		0,7		0,6		0,3-0,5	
			га	Мең м3	га	мең м3	га	Мең м3	га	Мең м3	га	Мең м3	га	мең м3
1	2	3	4	5	6	7	8	9	10	11	12	13	14	15
киселә торган запас														
Уртача кабатлану чоры	10													
Ел саен исәпкә тотылучы диләнке														
Тамыр	4	0.2												
ликвид		0.1												
эшкә яраклы		–												
Хужалык бүлемтеге – усак														
Барлыгы хисапка кертелде	23	4.7							6	1.4	17	3.3		
Гомуми запастан урт. сайлап алу проценты		19								25		15		
Бер мәртәбәдә киселә торган запас	23	0.9							6	0.4	17	0.5		
Уртача кабатлану чоры	10													
Ел саен исәпкә тотылучы диләнке														
Тамыр	2	0.1												
ликвид		0.1												
эшкә яраклы		–												
Хужалык бүлемтеге – юкә														
Барлыгы хисапка кертелде	34	6.1							9	2.3	8.0	1.7	17	2.1
Гомуми запастан урт. сайлап алу проценты		15								25		15		–
Бер мәртәбәдә киселә торган запас	17	0.9							9	0.6	8	0.3	-	–
Уртача кабатлану чоры	10													
Ел саен исәпкә тотылучы диләнке														
Тамыр	3	0.1												
ликвид		0.1												
эшкә яраклы		–												
Яклаучы урман категориясе – су объектлары буйларында урнашкан тыюлыклы урман полосалары														
Хужалык бүлемтеге – усак														
Барлыгы хисапка кертелде	51	11.2			2	0.6	6	1.4	24	5.6	15	3.2	4	0.4
Гомуми запастан урт. сайлап алу проценты		22				30		30		25		15		–
Бер мәртәбәдә	47	2.5			2	0.2	6	0.4	24	1.4	15	0.5	-	–

Хуж. бүлөмгөгө һәм өстөнлек итүче токым	Урман кайлаган жирләр, урман үсөмлөкләре үсә торган урындар, га	Шул исәптән яшь төркөмнәре буенча						Өлгөргән һәм картайган утыртмалар запасы, мең м ³	1 гектарга урлагча эксплуатация фонды запасы, м ³	Тамыр массасының урлагча үсеш алуы, мең м ³	Кисетгенәң яше	Исәпләнгән һисапка алыначак диләнкеләр, мең м ³				Кабул итүгә тәкъдим ителүче файдалану өчен исәпләнгән диләнке күләме						Эксплуатация фондынан файдалану еллары саны	Утыртмаларның күздә тотылган калдык өлөшө, га	
		Үсентеләр	урта яшьле		Өлгөрөп килүче	Өлгөргән һәм картайган						эзлекле файдалануда	2 нче яшькә караучы	1 нче яшькә караучы	Интеграл	мәйданы, га	Тамыр запасы, мең м ³	Ликвидта			Өлгөрөп килүче		өлгөргән һәм картайган	
			Барлыгы	Хисапка кертелде		Барлыгы	шул исәптән картайган											Барлыгы	шул исәптән эшлекле	ликвидтан эшкә яраклы %ы				
1	2	3	4	5	6	7	8	9	10	11	12	13	14	15	16	17	18	19	20	21	22	23	24	
таллы	8	8								0.1	41 V												0	
Юкәле	2998	241	943	263	367	1447	509	388.3	268	11.3	61 VII	46	69	90	73	40	10.7	8.5	2.7	55	36	263	1415	
тирәк культ.	92	25	31	12	5	31	19	7.2	236	0.5	31-35 VII	3	3	3	3	2	0.5	0.4	0.1	40	14	12	15	
Тоташ кисүләр буенча барлыгы																								
Жәмгысе	20823	6707	7315	4664	3457	3344	559	805.1		79.4						157	37.7	29.1	13.2			4858	5134	
Блыслы	5647	3675	1082	1082	628	262		61.8		23.4						8	2.4	1.5	1.2			809	726	
Каты яфраклы	4039	1312	1439	756	1044	244		34.4		10.3						10	1.5	1.1	0.6			1223	1096	
Йомшак яфраклылар	11137	1720	4794	2826	1785	2838	559	708.9		45.7						139	33.8	26.5	11.4			2826	3312	

2.1.2. Урманнарны тәрбияләгәндә урта яшьле, өлгереп килүче, өлгергән һәм картайган урман утыртмаларын кисү буенча файдалану өчен билгеләнгән диләнке күләме (агач материалы алуның ел саен рөхсәт ителгән күләме)

8 нче таблица

Урманнарны тәрбияләгәндә урта яшьле, өлгереп килүче, өлгергән һәм картайган урман утыртмаларының файдалану өчен билгеләнгән диләнке күләме (агач материалы алуның ел саен рөхсәт ителгән күләме)

№№ п/п	Күрсәткечләр	Үлч. бер.	Урманнарны тәрбия кылу төрләре						Жәмгысе
			Сирәкләүләр	Аркылы кисүләр	Яңарту кисүләре	Рәвешен үзгәртеп кисүләр	Реконструкция кисүләре	Берән- сәрән агачларны кисү	
1	2	3	4	5	6	7	8	9	10
Ылыслы									
1	Урман таләпләре буенча ачыкланган фонд	га	1161.0	394.0					1555.0
		мең куб м.	43.6	25.2					68.8
2	Кабатлану чоры	ел	10	15					
3	Ел саен файдалану күләме								
	Мәйданы	га	116.0	27.0					143.0
	сайлап алына торган запас								
	Тамыр	мең куб м.	4.4	1.7					6.1
	Ликвидлы	мең куб м.	3.2	1.5					4.7
	Эшкә яраклы	мең куб м.	2.1	1.1					3.2
Каты яфраклы									

№№ п/п	Күрсәткечләр	Үлч. бер.	Урманнарны тәрбия кылу төрләре						Жәмгысе
			Сирәкләүләр	Аркылы кисүләр	Яңарту кисүләре	Рәвешен үзгәртеп кисүләр	Реконструкция кисүләре	Берән- сәрән агачларны кисү	
1	2	3	4	5	6	7	8	9	10
1	Урман таләпләре буенча ачыкланган фонд	га	468.0	58.0					526.0
		мең куб м.	12.5	3.1					15.6
2	Кабатлану чоры	ел	10	15					
3	Ел саен файдалану күләме								
	Мәйданы	га	47.0	4.0					51.0
	сайлап алына торган запас								
	Тамыр	мең куб м.	1.3	0.2					1.5
	Ликвидлы	мең куб м.	0.7	0.1					0.8
	Эшкә яраклы	мең куб м.	0.3	0.0					0.3
Йомшак яфраклылар									
1	Урман таләпләре буенча ачыкланган фонд	га	271.0	651.0					922.0
		мең куб м.	11.4	31.4					42.8
2	Кабатлану чоры	ел	10	15					
3	Ел саен файдалану күләме								
	Мәйданы	га	26.0	66.0					92.0
	сайлап алына торган запас								
	Тамыр	мең куб м.	1.1	3.1					4.2
	Ликвидлы	мең	0.6	1.7					2.3

№№ п/п	Күрсәткечләр	Үлч. бер.	Урманнарны тәрбия кылу төрләре						Жәмгысе
			Сирәкләүләр	Аркылы кисүләр	Яңарту кисүләре	Рәвешен үзгәртеп кисүләр	Реконструкция кисүләре	Берән- сәрән агачларны кисү	
1	2	3	4	5	6	7	8	9	10
	күләме								
	Мәйданы	га	27	4					31
	сайлап алына торган запас								
	Тамыр	мең куб м.	1.3	0.2					1.5
	Ликвидлы	мең куб м.	0.9	0.2					1.1
	Эшкә яраклы	мең куб м.	0.5	0.2					0.7
Каты яфраклы									
1	Урман таләпләре буенча ачыкланган фонд	га	31						31
		мең куб м.	0.6						0.6
2	Кабатлану чоры	ел	10						
3	Ел саен файдалану күләме								
	Мәйданы	га	3						3
	сайлап алына торган запас								
	Тамыр	мең куб м.	0.1						0.1
	Ликвидлы	мең куб м.							
	Эшкә яраклы	мең куб м.							
Йомшак яфраклылар									
1	Урман таләпләре	га	19	53					72

№№ п/п	Күрсәткечләр	Үлч. бер.	Урманнарны тәрбия кылу төрләре						Жәмгысе
			Сирәкләүләр	Аркылы кисүләр	Яңарту кисүләре	Рәвешен үзгәртеп кисүләр	Реконструкция кисүләре	Берән- сәрән агачларны кисү	
1	2	3	4	5	6	7	8	9	10
	буенча ачыкланган фонд	мең куб м.	0.7	4.5					5.2
2	Кабатлану чоры	ел	10	15					
3	Ел саен файдалану күләме								
	Мәйданы	га	1	6					7
	сайлап алына торган запас								
	Тамыр	мең куб м.	0.1	0.3					0.4
	Ликвидлы	мең куб м.		0.1					0.1
	Эшкә яраклы	мең куб м.							
Яклаучы урманнар буенча жәмгысе									
1	Урман таләпләре буенча ачыкланган фонд	га	317.0	104.0					421.0
		мең куб м.	14.0	7.6					21.6
2	Кабатлану чоры	ел							
3	Ел саен файдалану күләме								
	Мәйданы	га	31.0	10.0					41.0
	сайлап алына торган запас								
	Тамыр	мең куб м.	1.5	0.5					2.0
	Ликвидлы	мең куб м.	0.9	0.3					1.2

№№ п/п	Күрсәткечләр	Үлч. бер.	Урманнарны тәрбия кылу төрләре						Жәмгысе
			Сирәкләүләр	Аркылы кисүләр	Яңарту кисүләре	Рәвешен үзгәртеп кисүләр	Реконструкция кисүләре	Берән- сәрән агачларны кисү	
1	2	3	4	5	6	7	8	9	10
	Эшкә яраклы	мең куб м.	0.5	0.2					0.7
эксплуатация урманнары буенча									
Ылыслы									
1	Урман таләпләре буенча ачыкланган фонд	га	894.0	343.0					1237.0
		мең куб м.	30.9	22.1					53.0
2	Кабатлану чоры	ел	10	15					
3	Ел саен файдалану күләме								
	Мәйданы	га	89.0	23.0					112.0
	сайлап алына торган запас								
	Тамыр	мең куб м.	3.1	1.5					4.6
	Ликвидлы	мең куб м.	2.3	1.3					3.6
	Эшкә яраклы	мең куб м.	1.6	0.9					2.5
Каты яфраклы									
1	Урман таләпләре буенча ачыкланган фонд	га	437.0	58.0					495.0
		мең куб м.	11.9	3.1					15.0
2	Кабатлану чоры	ел	10	15					
3	Ел саен файдалану күләме								
	Мәйданы	га	44.0	4.0					48.0

№№ п/п	Күрсәткечләр	Үлч. бер.	Урманнарны тәрбия кылу төрләре						Жәмгысе
			Сирәкләүләр	Аркылы кисүләр	Яңарту кисүләре	Рәвешен үзгәртеп кисүләр	Реконструкция кисүләре	Берән- сәрән агачларны кисү	
1	2	3	4	5	6	7	8	9	10
	сайлап алына торган запас								
	Тамыр	мең куб м.	1.2	0.2					1.4
	Ликвидлы	мең куб м.	0.7	0.1					0.8
	Эшкә яраклы	мең куб м.	0.3	0.0					0.3
Йомшак яфраклылар									
1	Урман таләпләре буенча ачыкланган фонд	га	252.0	598.0					850.0
		мең куб м.	10.7	26.9					37.6
2	Кабатлану чоры	ел	10	15					
3	Ел саен файдалану күләме								
	Мәйданы	га	25.0	60.0					85.0
	сайлап алына торган запас								
	Тамыр	мең куб м.	1.0	2.8					3.8
	Ликвидлы	мең куб м.	0.6	1.6					2.2
	Эшкә яраклы	мең куб м.	0.2	1.0					1.2
Эксплуатация урманнары буенча барлыгы									
1	Урман таләпләре буенча ачыкланган фонд	га	1583.0	999.0					2582.0
		мең куб м.	53.5	52.1					105.6

№№ п/п	Күрсәткечләр	Үлч. бер.	Урманнарны тәрбия кылу төрләре						Жәмгысе
			Сирәкләүләр	Аркылы кисүләр	Яңарту кисүләре	Рәвешен үзгәртеп кисүләр	Реконструкция кисүләре	Берән- сәрән агачларны кисү	
1	2	3	4	5	6	7	8	9	10
2	Кабатлану чоры	ел							
3	Ел саен файдалану күләме								
	Мәйданы	га	158.0	87.0					245.0
	сайлап алына торган запас								
	Тамыр	мең куб м.	5.3	4.5					9.8
	Ликвидлы	мең куб м.	3.6	3.0					6.6
	Эшкә яраклы	мең куб м.	2.1	1.9					4.0
Шул исәптән кишәрлек урманчылыклары буенча Кләүш кишәрлеге урманчылыгы Яклаучы урманнар Ылыслы токымы – нарат									
1	Урман таләпләре буенча ачыкланган фонд	га	40.0	31.0					71.0
		мең куб м.	2.4	1.8					4.2
2	Кабатлану чоры	ел	10	15					
3	Ел саен файдалану күләме								
	Мәйданы	га	4.0	2.0					6.0
	сайлап алына торган запас								
	Тамыр	мең куб м.	0.2	0.1					0.3

№№ п/п	Күрсәткечләр	Үлч. бер.	Урманнарны тәрбия кылу төрләре						Жәмгысе
			Сирәкләүләр	Аркылы кисүләр	Яңарту кисүләре	Рәвешен үзгәртеп кисүләр	Реконструкция кисүләре	Берән- сәрән агачларны кисү	
1	2	3	4	5	6	7	8	9	10
	Ликвидлы	мең куб м.	0.1	0.1					0.2
	Эшкә яраклы	мең куб м.	–	0.1					0.1
Токымы – ЧЫРШЫ									
1	Урман таләпләре буенча ачыкланган фонд	га	30.0	2.0					32.0
		мең куб м.	0.9	0.1					1.0
2	Кабатлану чоры	ел	10						10
3	Ел саен файдалану күләме								
	Мәйданы	га	3.0						3.0
	сайлап алына торган запас								
	Тамыр	мең куб м.	0.1						0.1
	Ликвидлы	мең куб м.	0.1						0.1
	Эшкә яраклы	мең куб м.	–						–
Ылыслы хужалык буенча жәмгысе									
1	Урман таләпләре буенча ачыкланган фонд	га	70.0	33.0					103.0
		мең куб м.	3.3	1.9					5.2
2	Кабатлану чоры	ел							
3	Ел саен файдалану күләме								
	Мәйданы	га	7.0	2.0					9.0

№№ п/п	Күрсөткөчлөр	Үлч. бер.	Урманнарны тәрбия кылу төрлөрө						Жәмгысе
			Сирэклөүлөр	Аркылы кисүлөр	Яңарту кисүлөрө	Рәвешен үзгөртөп кисүлөр	Реконструкция кисүлөрө	Берән- сәрән агачларны кисү	
1	2	3	4	5	6	7	8	9	10
	сайлап алына торган запас								
	Тамыр	мең куб м.	0.3	0.1					0.4
	Ликвидлы	мең куб м.	0.2	0.1					0.3
	Эшкө яраклы	мең куб м.	–	0.1					0.1
Каты яфраклы Тоқымы – Имән									
1	Урман таләплөрө буенча ачыкланган фонд	га	27.0						27.0
		мең куб м.	0.5						0.5
2	Кабатлану чоры	ел	10						10
3	Ел саен файдалану күлөмө								
	Мөйданы	га	3.0						3.0
	сайлап алына торган запас								
	Тамыр	мең куб м.	0.1						0.1
	Ликвидлы	мең куб м.							
	Эшкө яраклы	мең куб м.							
Каты яфраклы хужалык буенча жәмгысе									
1	Ачыкланган фонд	га	27.0						27.0

№№ п/п	Күрсәткечләр	Үлч. бер.	Урманнарны тәрбия кылу төрләре						Жәмгысе
			Сирәкләүләр	Аркылы кисүләр	Яңарту кисүләре	Рәвешен үзгәртеп кисүләр	Реконструкция кисүләре	Берән- сәрән агачларны кисү	
1	2	3	4	5	6	7	8	9	10
	(урман таләпләре буенча)	мең куб м.	0.5						0.5
2	Кабатлану чоры	ел	10						10
3	Ел саен файдалану күләме								
	Мәйданы	га	3.0						3.0
	сайлап алына торган запас								
	Тамыр	мең куб м.	0.1						0.1
	Ликвидлы	мең куб м.							
Йомшак яфраклылар Тоқымы – КАЕН									
1	Урман таләпләре буенча ачыкланган фонд	га	10.0	36.0					46.0
		мең куб м.	0.3	2.3					2.6
2	Кабатлану чоры	ел	10	15					
3	Ел саен файдалану күләме								
	Мәйданы	га	1.0	4,0					5.0
	сайлап алына торган запас								
	Тамыр	мең куб м.	0.1	0.1					0.2
	Ликвидлы	мең куб м.	–	0.1					0.1
	Эшкә яраклы	мең	–	–					

№№ п/п	Күрсәткечләр	Үлч. бер.	Урманнарны тәрбия кылу төрләре						Жәмгысе
			Сирәкләүләр	Аркылы кисүләр	Яңарту кисүләре	Рәвешен үзгәртеп кисүләр	Реконструкция кисүләре	Берән- сәрән агачларны кисү	
1	2	3	4	5	6	7	8	9	10
		куб м.							
Йомшак яфраклы хужалык буенча жәмгысе									
1	Урман таләпләре буенча ачыкланган фонд	га	10.0	41.0					51.0
		мең куб м.	0.3	2.7					3.0
2	Кабатлану чоры	ел	10	15					
3	Ел саен файдалану күләме								
	Мәйданы	га	1.0	4.0					5.0
	сайлап алына торган запас								
	Тамыр	мең куб м.	0.1	0.1					0.2
	Ликвидлы	мең куб м.		0.1					0.1
	Эшкә яраклы	мең куб м.							
Кишәрлек урманчылыгы буенча жәмгысе									
1	Урман таләпләре буенча ачыкланган фонд	га	107.0	74.0					181.0
		мең куб м.	4.1	4.6					8.7
2	Кабатлану чоры	ел							
3	Ел саен файдалану күләме								
	Мәйданы	га	11.0	6.0					17.0
	сайлап алына торган запас								
	Тамыр	мең	0.5	0.2					0.7

№№ п/п	Күрсәткечләр	Үлч. бер.	Урманнарны тәрбия кылу төрләре						Жәмгысе
			Сирәкләүләр	Аркылы кисүләр	Яңарту кисүләре	Рәвешен үзгәртеп кисүләр	Реконструкция кисүләре	Берән- сәрән агачларны кисү	
1	2	3	4	5	6	7	8	9	10
		куб м.							
	Ликвидлы	мең куб м.	0.2	0.2					0.4
	Эшкә яраклы	мең куб м.		0.1					0.1
Комазан кишәрлеге урманчылыгы									
Ылыслы									
токымы – нарат									
1	Урман таләпләре буенча ачыкланган фонд	га	46.0						46.0
		мең куб м.	2.3						2.3
2	Кабатлану чоры	ел	10						10
3	Ел саен файдалану күләме								
	Мәйданы	га	5.0						5.0
	сайлап алына торган запас								
	Тамыр	мең куб м.	0.2						0.2
	Ликвидлы	мең куб м.	0.1						0.1
	Эшкә яраклы	мең куб м.	0.1						0.1
Токымы – ЧЫРШЫ									
1	Урман таләпләре буенча ачыкланган фонд	га	31.0						31.0
		мең куб м.	0.9						0.9
2	Кабатлану чоры	ел	10						10

№№ п/п	Күрсәткечләр	Үлч. бер.	Урманнарны тәрбия кылу төрләре						Жәмгысе
			Сирәкләүләр	Аркылы кисүләр	Яңарту кисүләре	Рәвешен үзгәртеп кисүләр	Реконструкция кисүләре	Берән- сәрән агачларны кисү	
1	2	3	4	5	6	7	8	9	10
3	Ел саен файдалану күләме								
	Мәйданы	га	3.0						3.0
	сайлап алына торган запас								
	Тамыр	мең куб м.	0.1						0.1
	Ликвидлы	мең куб м.	0.1						0.1
	Эшкә яраклы	мең куб м.	0.1						0.1
Ылыслы хужалык буенча жәмгысе									
1	Урман таләпләре буенча ачыкланган фонд	га	77.0						77.0
		мең куб м.	3.2						3.2
2	Кабатлану чоры	ел	10						10
3	Ел саен файдалану күләме								
	Мәйданы	га	8.0						8.0
	сайлап алына торган запас								
	Тамыр	мең куб м.	0.3						0.3
	Ликвидлы	мең куб м.	0.2						0.2
	Эшкә яраклы	мең куб м.	0.2						0.2

№№ п/п	Күрсәткечләр	Үлч. бер.	Урманнарны тәрбия кылу төрләре						Жәмгысе
			Сирәкләүләр	Аркылы кисүләр	Яңарту кисүләре	Рәвешен үзгәртеп кисүләр	Реконструкция кисүләре	Берән- сәрән агачларны кисү	
1	2	3	4	5	6	7	8	9	10
	запас								
	Тамыр	мең куб м.		0.1					0.1
	Ликвидлы	мең куб м.							–
	Эшкә яраклы	мең куб м.							–
Кишәрлек урманчылыгы буенча жәмгысе									
1	Урман таләпләре буенча ачыкланган фонд	га	85.0	6.0					91.0
		мең куб м.	3.5	0.3					3.8
2	Кабатлану чоры	ел							
3	Ел саен файдалану күләме								
	Мәйданы	га	8.0	1.0					9.0
	сайлап алына торган запас								
	Тамыр	мең куб м.	0.3	0.1					0.4
	Ликвидлы	мең куб м.	0.2						0.2
	Эшкә яраклы	мең куб м.	0.2						0.2
Норма кишәрлеге урманчылыгы									
Блыслы									
Тоқымы – ЧЫРШЫ									
1	Урман таләпләре	га	14.0						14.0

№№ п/п	Күрсәткечләр	Үлч. бер.	Урманнарны тәрбия кылу төрләре						Жәмгысе
			Сирәкләүләр	Аркылы кисүләр	Яңарту кисүләре	Рәвешен үзгәртеп кисүләр	Реконструкция кисүләре	Берән- сәрән агачларны кисү	
1	2	3	4	5	6	7	8	9	10
	буенча ачыкланган фонд	мең куб м.	0.4						0.4
2	Кабатлану чоры	ел							
3	Ел саен файдалану күлөме								
	Мәйданы	га	1.0						1.0
	сайлап алына торган запас								
	Тамыр	мең куб м.	0.1						0.1
	Ликвидлы	мең куб м.	0.1						0.1
	Эшкә яраклы	мең куб м.							
Ылыслы хужалык буенча жәмгысе									
1	Урман таләпләре буенча ачыкланган фонд	га	14.0						14.0
		мең куб м.	0.4						0.4
2	Кабатлану чоры	ел							
3	Ел саен файдалану күлөме								
	Мәйданы	га	1.0						1.0
	сайлап алына торган запас								
	Тамыр	мең куб м.	0.1						0.1
	Ликвидлы	мең куб м.	0.1						0.1

№№ п/п	Күрсәткечләр	Үлч. бер.	Урманнарны тәрбия кылу төрләре						Жәмгысе
			Сирәкләүләр	Аркылы кисүләр	Яңарту кисүләре	Рәвешен үзгәртеп кисүләр	Реконструкция кисүләре	Берән- сәрән агачларны кисү	
1	2	3	4	5	6	7	8	9	10
	Эшкә яраклы	мең куб м.							
Кишәрлек урманчылыгы буенча жәмгысе									
1	Ачыкланган фонд (урманчылык таләпләре буенча)	га	19.0						19.0
		мең куб м.	0.6						0.6
2	Кабатлану чоры	ел							
3	Ел саен файдалану күләме								
	Мәйданы	га	1.0						1.0
	сайлап алына торган запас								
	Тамыр	мең куб м.	0.1						0.1
	Ликвидлы	мең куб м.	0.1						0.1
	Эшкә яраклы	мең куб м.							
Соколка кишәрлеге урманчылыгы Ылыслы токымы – нарат									
1	Урман таләпләре буенча ачыкланган фонд	га	106.0	18.0					124.0
		мең куб м.	5.8	1.2					7.0
2	Кабатлану чоры	ел	10	15					
3	Ел саен файдалану күләме								
	Мәйданы	га	11.0	2.0					13.0

№№ п/п	Күрсәткечләр	Үлч. бер.	Урманнарны тәрбия кылу төрләре						Жәмгысе
			Сирәкләүләр	Аркылы кисүләр	Яңарту кисүләре	Рәвешен үзгәртеп кисүләр	Реконструкция кисүләре	Берән- сәрән агачларны кисү	
1	2	3	4	5	6	7	8	9	10
	сайлап алына торган запас								
	Тамыр	мең куб м.	0.6	0.1					0.7
	Ликвидлы	мең куб м.	0.4	0.1					0.5
	Эшкә яраклы	мең куб м.	0.3	0.1					0.4
Ылыслы хужалык буенча жәмгысе									
1	Урман таләпләре буенча ачыкланган фонд	га	106.0	18.0					124.0
		мең куб м.	5.8	1.2					7.0
2	Кабатлану чоры	ел	10	15					
3	Ел саен файдалану күләме								
	Мәйданы	га	11.0	2.0					13.0
	сайлап алына торган запас								
	Тамыр	мең куб м.	0.6	0.1					0.7
	Ликвидлы	мең куб м.	0.4	0.1					0.5
	Эшкә яраклы	мең куб м.	0.3	0.1					0.4
Йомшак яфраклылар Тоқымы – КАЕН									
1	Урман таләпләре	га		6.0					6.0

№№ п/п	Күрсәткечләр	Үлч. бер.	Урманнарны тәрбия кылу төрләре						Жәмгысе
			Сирәкләүләр	Аркылы кисүләр	Яңарту кисүләре	Рәвешен үзгәртеп кисүләр	Реконструкция кисүләре	Берән- сәрән агачларны кисү	
1	2	3	4	5	6	7	8	9	10
	буенча ачыкланган фонд	мең куб м.		1.5					1.5
2	Кабатлану чоры	ел		15					15
3	Ел саен файдалану күләме								
	Мәйданы	га		1.0					1.0
	сайлап алына торган запас								
	Тамыр	мең куб м.		0.1					0.1
	Ликвидлы	мең куб м.							
	Эшкә яраклы	мең куб м.							
Йомшак яфраклы хужалык буенча жәмгысе									
1	Урман таләпләре буенча ачыкланган фонд	га		6.0					6.0
		мең куб м.		1.5					1.5
2	Кабатлану чоры	ел		15					15
3	Ел саен файдалану күләме								
	Мәйданы	га		1.0					1.0
	сайлап алына торган запас								
	Тамыр	мең куб м.		0.1					0.1
	Ликвидлы	мең куб м.							

№№ п/п	Күрсәткечләр	Үлч. бер.	Урманнарны тәрбия кылу төрләре						Жәмгысе
			Сирәкләүләр	Аркылы кисүләр	Яңарту кисүләре	Рәвешен үзгәртеп кисүләр	Реконструкция кисүләре	Берән- сәрән агачларны кисү	
1	2	3	4	5	6	7	8	9	10
	запас								
	Тамыр	мең куб м.	1.5	0.5					2.0
	Ликвидлы	мең куб м.	0.9	0.3					1.2
	Эшкә яраклы	мең куб м.	0.5	0.2					0.7
Эксплуатация урманнары Кләүш кишәрлеге урманчылыгы Ылыслы токымы – нарат									
1	Урман таләпләре буенча ачыкланган фонд	га	41	137.0					178.0
		мең куб м.	1.8	7.8					9.6
2	Кабатлану чоры	ел	10	15					
3	Ел саен файдалану күләме								
	Мәйданы	га	4.0	9.0					13.0
	сайлап алына торган запас								
	Тамыр	мең куб м.	0.1	0.5					0.6
	Ликвидлы	мең куб м.	0.1	0.4					0.5
	Эшкә яраклы	мең куб м.	0.1	0.3					0.4
Токымы – ЧЫРШЫ									
1	Урман таләпләре	га	107	6.0					113.0

№№ п/п	Күрсәткечләр	Үлч. бер.	Урманнарны тәрбия кылу төрләре						Жәмгысе
			Сирәкләүләр	Аркылы кисүләр	Яңарту кисүләре	Рәвешен үзгәртеп кисүләр	Реконструкция кисүләре	Берән- сәрән агачларны кисү	
1	2	3	4	5	6	7	8	9	10
	буенча ачыкланган фонд	мең куб м.	3.4	0,3					3.7
2	Кабатлану чоры	ел	10	15					
3	Ел саен файдалану күләме								
	Мәйданы	га	10.0						10.0
	сайлап алына торган запас								
	Тамыр	мең куб м.	0.4						0.4
	Ликвидлы	мең куб м.	0.3						0.3
	Эшкә яраклы	мең куб м.	0.2						0.2
Ылыслы хужалык буенча жәмгысе									
1	Урман таләпләре буенча ачыкланган фонд	га	148.0	143.0					291.0
		мең куб м.	5.2	8.1					13.3
2	Кабатлану чоры	ел	10	15					
3	Ел саен файдалану күләме								
	Мәйданы	га	14.0	9.0					23.0
	сайлап алына торган запас								
	Тамыр	мең куб м.	0.5	0.5					1.0
	Ликвидлы	мең куб м.	0.4	0.4					0.8

№№ п/п	Күрсәткечләр	Үлч. бер.	Урманнарны тәрбия кылу төрләре						Жәмгысе
			Сирәкләүләр	Аркылы кисүләр	Яңарту кисүләре	Рәвешен үзгәртеп кисүләр	Реконструкция кисүләре	Берән- сәрән агачларны кисү	
1	2	3	4	5	6	7	8	9	10
	Мәйданы	га	6.0	5.0					11.0
	сайлап алына торган запас								
	Тамыр	мең куб м.	0.2	0.2					0.4
	Ликвидлы	мең куб м.	0.1	0.1					0.2
	Эшкә яраклы	мең куб м.							
Тоқымы – УСАК									
1	Урман таләпләре буенча ачыкланган фонд	га		22.0					22.0
		мең куб м.		0.8					0.8
2	Кабатлану чоры	ел		15					15
3	Ел саен файдалану күләме								
		Мәйданы	га		2,0				2,0
	сайлап алына торган запас								
	Тамыр	мең куб м.		0,1					0,1
	Ликвидлы	мең куб м.							
	Эшкә яраклы	мең куб м.							
Йомшак яфраклы хужалык буенча жәмгысе									
1	Урман таләпләре	га	66.0	71.0					137.0

№№ п/п	Күрсәткечләр	Үлч. бер.	Урманнарны тәрбия кылу төрләре						Жәмгысе
			Сирәкләүләр	Аркылы кисүләр	Яңарту кисүләре	Рәвешен үзгәртеп кисүләр	Реконструкция кисүләре	Берән- сәрән агачларны кисү	
1	2	3	4	5	6	7	8	9	10
	буенча ачыкланган фонд	мең куб м.	2.5	3.0					5.5
2	Кабатлану чоры	ел	10	15					
3	Ел саен файдалану күләме								
	Мәйданы	га	6.0	7.0					13.0
	сайлап алына торган запас								
	Тамыр	мең куб м.	0.2	0.3					0.5
	Ликвидлы	мең куб м.	0.1	0.1					0.2
	Эшкә яраклы	мең куб м.							
Комазан кишәрлеге урманчылыгы Ылыслы токымы – нарат									
1	Урман таләпләре буенча ачыкланган фонд	га	351.0	192.0					543.0
		мең куб м.	13,8	13.6					27.4
2	Кабатлану чоры	ел	10	15					
3	Ел саен файдалану күләме								
	Мәйданы	га	35.0	14.0					49.0
	сайлап алына торган запас								
	Тамыр	мең	1,3	1.0					2.3

№№ п/п	Күрсәткечләр	Үлч. бер.	Урманнарны тәрбия кылу төрләре						Жәмгысе
			Сирәкләүләр	Аркылы кисүләр	Яңарту кисүләре	Рәвешен үзгәртеп кисүләр	Реконструкция кисүләре	Берән- сәрән агачларны кисү	
1	2	3	4	5	6	7	8	9	10
	күләме								
	Мәйданы	га	53.0	14.0					67.0
	сайлап алына торган запас								
	Тамыр	мең куб м.	2.0	1.0					3.0
	Ликвидлы	мең куб м.	1.5	0.9					2.4
	Эшкә яраклы	мең куб м.	1.0	0.6					1.6
Каты яфраклы Токымы – Имән									
1	Урман таләпләре буенча ачыкланган фонд	га	44.0	55.0					99.0
		мең куб м.	1.4	3.0					4.4
2	Кабатлану чоры	ел	10	15					
3	Ел саен файдалану күләме								
		Мәйданы	га	4.0	4.0				8.0
	сайлап алына торган запас								
	Тамыр	мең куб м.	0.1	0.2					0.3
	Ликвидлы	мең куб м.	0.1	0.1					0.2
	Эшкә яраклы	мең куб м.							
Токымы – Өрәнге									

№№ п/п	Күрсөткөчлөр	Үлч. бер.	Урманнарны тәрбия кылу төрлөрө						Жәмгысе
			Сирәкләүләр	Аркылы кисүләр	Яңарту кисүләрө	Рәвешен үзгәртеп кисүләр	Реконструкция кисүләрө	Берән- сәрән агачларны кисү	
1	2	3	4	5	6	7	8	9	10
1	Урман таләпләре буенча ачыкланган фонд	га	8.0						8.0
		мең куб м.	0.2						0.2
2	Кабатлану чоры	ел	10						10
3	Ел саен файдалану күлөме								
	Мәйданы	га	1.0						1.0
	сайлап алына торган запас								
	Тамыр	мең куб м.							
	Ликвидлы	мең куб м.	0,1	1,4					1,5
	Эшкә яраклы	мең куб м.	0,1	0,8					0,9
Каты яфраклы хужалык буенча жәмгысе									
1	Урман таләпләре буенча ачыкланган фонд	га	52.0	55.0					107.0
		мең куб м.	1.6	3.0					4.6
2	Кабатлану чоры	ел	10	15					
3	Ел саен файдалану күлөме								
	Мәйданы	га	5.0	4.0					9.0
	сайлап алына торган запас								
	Тамыр	мең куб м.	0.1	0.2					0.3
	Ликвидлы	мең	0.1	0.1					0.2

№№ п/п	Күрсөткөчлөр	Үлч. бер.	Урманнарны тәрбия кылу төрлөрө						Жәмгысе
			Сирәкләүләр	Аркылы кисүләр	Яңарту кисүләрө	Рәвешен үзгәртеп кисүләр	Реконструкция кисүләрө	Берән- сәрән агачларны кисү	
1	2	3	4	5	6	7	8	9	10
	Мәйданы	га	3.0	16.0					19.0
	сайлап алына торган запас								
	Тамыр	мең куб м.	0.1	0.8					0.9
	Ликвидлы	мең куб м.	0.1	0.5					0.6
	Эшкә яраклы	мең куб м.		0.3					0.3
Йомшак яфраклы хужалык буенча жәмгысе									
1	Урман таләпләре буенча ачыкланган фонд	га	121.0	378.0					499.0
		мең куб м.	5.3	18.6					23.9
2	Кабатлану чоры	ел	10	15					
3	Ел саен файдалану күлөме								
		Мәйданы	га	12.0	38.0				50.0
	сайлап алына торган запас								
	Тамыр	мең куб м.	0.5	2.0					2.5
	Ликвидлы	мең куб м.	0.3	1.1					1.4
	Эшкә яраклы	мең куб м.	0.1	0.7					0.8
Кишәрлек урманчылыгы буенча жәмгысе									
1	Урман таләпләре	га	703.0	633.0					1336.0

№№ п/п	Күрсәткечләр	Үлч. бер.	Урманнарны тәрбия кылу төрләре						Жәмгысе
			Сирәкләүләр	Аркылы кисүләр	Яңарту кисүләре	Рәвешен үзгәртеп кисүләр	Реконструкция кисүләре	Берән- сәрән агачларны кисү	
1	2	3	4	5	6	7	8	9	10
	Тамыр	мең куб м.	0.6						0.6
	Ликвидлы	мең куб м.	0.4						0.4
	Эшкә яраклы	мең куб м.	0.3						0.3
Ылыслы хужалык буенча жәмгысе									
1	Урман таләпләре буенча ачыкланган фонд	га	216.0						216.0
		мең куб м.	5.7						5.7
2	Кабатлану чоры	ел	10						10
3	Ел саен файдалану күләме								
	Мәйданы	га	22.0						22.0
	сайлап алына торган запас								
	Тамыр	мең куб м.	0.6						0.6
	Ликвидлы	мең куб м.	0.4						0.4
	Эшкә яраклы	мең куб м.	0.3						0.3
Каты яфраклы Тоқымы – Имән									
1	Урман таләпләре буенча ачыкланган фонд	га	341.0						341.0
		мең куб м.	9.0						9.0

№№ п/п	Күрсәткечләр	Үлч. бер.	Урманнарны тәрбия кылу төрләре						Жәмгысе
			Сирәкләүләр	Аркылы кисүләр	Яңарту кисүләре	Рәвешен үзгәртеп кисүләр	Реконструкция кисүләре	Берән- сәрән агачларны кисү	
1	2	3	4	5	6	7	8	9	10
2	Кабатлану чоры	ел	10						10
3	Ел саен файдалану күләме								
	Мәйданы	га	34.0						34.0
	сайлап алына торган запас								
	Тамыр	мең куб м.	1.0						1.0
	Ликвидлы	мең куб м.	0.6						0.6
	Эшкә яраклы	мең куб м.	0.3						0.3
Каты яфраклы хужалык буенча жәмгысе									
1	Урман таләпләре буенча ачыкланган фонд	га	341.0						341.0
		мең куб м.	9.0						9.0
2	Кабатлану чоры	ел	10						10
3	Ел саен файдалану күләме								
	Мәйданы	га	34.0						34.0
	сайлап алына торган запас								
	Тамыр	мең куб м.	1.0						1.0
	Ликвидлы	мең куб м.	0.6						0.6
	Эшкә яраклы	мең куб м.	0.3						0.3

№№ п/п	Күрсәткечләр	Үлч. бер.	Урманнарны тәрбия кылу төрләре						Жәмгысе
			Сирәкләүләр	Аркылы кисүләр	Яңарту кисүләре	Рәвешен үзгәртеп кисүләр	Реконструкция кисүләре	Берән- сәрән агачларны кисү	
1	2	3	4	5	6	7	8	9	10
Йомшак яфраклылар Тоқымы – КАЕН									
1	Урман таләпләре буенча ачыкланган фонд	га	65.0	149.0					214.0
		мең куб м.	2.9	5.3					8.2
2	Кабатлану чоры	ел	10	15					
3	Ел саен файдалану күләме								
	Мәйданы	га	7.0	15.0					22.0
	сайлап алына торган запас								
	Тамыр	мең куб м.	0.3	0.5					0.8
	Ликвидлы	мең куб м.	0.2	0.4					0.6
	Эшкә яраклы	мең куб м.	0.1	0.3					0.4
Йомшак яфраклы хужалык буенча жәмгысе									
1	Урман таләпләре буенча ачыкланган фонд	га	65.0	149.0					214.0
		мең куб м.	2.9	5.3					8.2
2	Кабатлану чоры	ел	10	15					
3	Ел саен файдалану күләме								
	Мәйданы	га	7.0	15.0					22.0
	сайлап алына торган запас								
	Тамыр	мең	0.3	0.5					0.8

№№ п/п	Күрсәткечләр	Үлч. бер.	Урманнарны тәрбия кылу төрләре						Жәмгысе
			Сирәкләүләр	Аркылы кисүләр	Яңарту кисүләре	Рәвешен үзгәртеп кисүләр	Реконструкция кисүләре	Берән- сәрән агачларны кисү	
1	2	3	4	5	6	7	8	9	10
		куб м.							
	Ликвидлы	мең куб м.	0.2	0.4					0.6
	Эшкә яраклы	мең куб м.	0.1	0.3					0.4
Кишәрлек урманчылыгы буенча жәмгысе									
1	Урман таләпләре буенча ачыкланган фонд	га	622.0	149.0					771.0
		мең куб м.	17.6	5.3					22.9
2	Кабатлану чоры	ел							
3	Ел саен файдалану күләме								
		га	63.0	15.0					78.0
	сайлап алына торган запас								
	Тамыр	мең куб м.	1.9	0.5					2.4
	Ликвидлы	мең куб м.	1.2	0.4					1.6
	Эшкә яраклы	мең куб м.	0.7	0.3					1.0

Тәрбияви кисүләр Россия ТРЭМның «Урманнарны тәрбия кылу кагыйдэләрен раслау турында» 2017 елның 22 ноябрәндәге 626 номерлы боерыгына ярашлы рәвештә гамәлгә ашырыла.

Боерык нигезендә урманны карау буенча кисүнең яшь чорлары киләсе таблицада китерелде.

Урманны тәрбия кылганда кисү төрләре	Урман утыртмаларының яше, ел				
	Кисенте яшенә карап, шытым бирүче агач токымыннан барлыкка килгән орлыклы һәм беренче генерацияле ылыслы һәм каты яфраклы		Кисенте яшенә карап, башка агач токымнары		
	100 елдан артык	100 елдан азрак	60 елдан артык	50-60 яшь	50 елдан азрак
1	2	3	4	5	6
тоныкландырулар	10 кадәр	10 кадәр	10 кадәр	10 кадәр	5 кадәр
тазартулар	11-20	11-20	11-20	11-20	6-10
Сирәкләүләр	21-60	21-40	21-40	21-30	11-20
Аркылы кисүләр	60 артык	40 артык	40 артык	30 артык	20 артык

Үсү шартлары типларын, караганчыга кадәр составы буенча утыртмаларның төркемен, бонитетлар классларын, чыбылдыкның караганнан соңгы минималь йомыклығын, агачлар саны яисә массасы буенча сайлау процентын күрсәтеп, өстенлек итүче һәр токым буенча тәрбияви кисү режимы нормативлары киләсе таблицада китерелде.

Урман утыртмаларының кисүгә кадәр составы	Урман типлары төркемнәре (бонитет классы)	Тәрбия яши башлау яше, ел	Сирәкләү		Аркылы кисүләр		Кисенте яшенә (өлгерү дәрәжәсенә) карата максатчан составы
			Тәрбиягә алганчы ябалдашларның минималь йомыклығы	Кисү ешлыгы, запасы буенча %	Тәрбиягә алганчы ябалдашларның минималь йомыклығы	Кисү ешлыгы, запасы буенча %	
			Караганнан соң	Кабатланучанлыгы (ел)	Караганнан соң	Кабатланучанлыгы (ел)	
1	2	3	4	5	6	7	8
1. Нарат утыртмалары							
1.1. Нарат утыртмалары, саф һәм 2 берәмлеккә кадәр юкә катыш	мүкле (III-IV)	8-10	0,9 0,7	15-20 10-15	0,9 0,8	10-15 15-20	8С2 Б
	нарат жиләкле (II-I)	5-10	0,8 0,6	20-25 10-12	0,8 0,7	15-20 15-20	(8-9) С (1-2) Б
			0,8 0,6	20-30 10-12	0,8 0,7	20-25 15-20	(9-10) С (1+) Б
	кара жиләкле (I-II)	5-10	0,9 0,7	20-25 10-12	0,8 0,7	15-20 15-20	(8-9) С (1-2) Б
			0,9	15-20	0,9	10-15	8С2Б

Урман утыртмаларының кисүгә кадәрге составы	Урман типлары төркемнәре (бонитет классы)	Тәрби яли башлау яше, ел	Сирәкләү		Аркылы кисүләр		Кисен-тенен яшенә (өлгерү дәрәжәсенә) карата максатчан составы
			Тәрбиягә алганчы ябалдашларның минималь йомык-лығы	Кисү ешлыгы, запасы буенча %	Тәрбиягә алганчы ябалдашларның минималь йомык-лығы	Кисү ешлыгы, запасы буенча %	
			Караганнан соң	Кабатлану-чанлыгы (ел)	Караганнан соң	Кабатлану-чанлыгы (ел)	
1	2	3	4	5	6	7	8
			0,7	10-15	0,8	15-20	
1.2. Составында нарат өстенлек итүче наратлы-яфраклы (5-7 нарат, 3-5 яфраклы)	мүкле (III-IV)	4-7	0,9 0,7	20-30 10-15	0,9 0,8	15-20 15-20	(7-8) С (2-3) Б
	нарат жиләкле (II-I)	3-6	0,7 0,5	30-40 10-15	0,7 0,6	25-30 15-20	(8-9) С (1-2) Б
	катлаулы (I-Ia)	3-5	0,7 0,4	30-45 10-15	0,7 0,5	25-35 15-20	(8-10) С (0-2) Б
	кара жиләкле (I-II)	3-6	0,7 0,5	30-40 10-15	0,7 0,5	25-35 15-20	(7-9) С (1-3) Б
	озын мүкле (III)	4-7	0,8 0,6	20-30 10-15	0,8 0,6	20-25 15-20	(6-8) С (2-4) Б
1.2.1. Составында 3-4 берәмлек нарат һәм 6-7 яфраклы катнашкан наратлы-яфраклы	нарат жиләкле (II-I)	3-5	0,7 0,5	30-50 10-15	0,7 0,5	25-40 15-20	(6-8) С (2-4) Б
	катлаулы (I-Ia)	3-5	0,7 0,4	30-50 10-15	0,7 0,5	25-40 15-20	(6-9) С (1-4) Б
	кара жиләкле (I-II)	3-5	0,7 0,5	30-45 10-15	0,8 0,6	25-35 15-20	(6-8) С (2-4) Б
	озын мүкле (III)	4-6	0,8 0,6	25-35 10-15	0,8 0,6	20-30 15-20	(5-7) С (3-5) Б
1.3. Яфраклы-наратлы (7 берәмлектән артык яфраклы, агачлар саны житәрлек булганда кимендә 3 нарат)	Нарат жиләкле	3-5	–	–	–	–	(5-8) С (2-5) Б
	катлаулы	3-5	–	–	–	–	(6-9) С (1-4) Б
	кара жиләкле	4-6	–	–	–	–	(5-8) С (2-5) Б
	озын мүкле	4-7	–	–	–	–	(4-7) С (3-6) Б
2. Чыршы утыртмалары							
2.1. Чыршы утыртмалары: саф һәм 2 берәмлеккә кадәр яфраклы катнашында	катлаулы (Ia-I)	8-10	0,8 0,7	15-25 8-12	0,8 0,7	15-20 10-20	(9-10) Е (0-1) Б (Ос)
	кара жиләкле (I-II)	8-10	0,8 0,7	15-20 8-10	0,8 0,7	15-20 10-20	(8-9) Е (1-2) Б (Ос)
	елга буенда үсүче (II-III)	8-10	0,8 0,7	15-20 8-10	0,8 0,7	15-20 10-20	(8-9) Е (1-2) Б (Ос)

Урман утыртмаларының кисүгә кадәрге составы	Урман типлары төркемнәре (бонитет классы)	Тәрби яли башлау яше, ел	Сирәкләү		Аркылы кисүләр		Кисен-тенен яшенә (өлгерү дәрәжәсенә) карата максатчан составы
			Тәрбиягә алганчы ябалдашларның минималь йомык-лығы	Кисү ешлыгы, запасы буенча %	Тәрбиягә алганчы ябалдашларның минималь йомык-лығы	Кисү ешлыгы, запасы буенча %	
			Караганнан соң	Кабатлану-чанлыгы (ел)	Караганнан соң	Кабатлану-чанлыгы (ел)	
1	2	3	4	5	6	7	8
2.2. Чыршылы-яфраклы, составында чыршы өстенлек итүче: 5-7 чыршы һәм 3-5 яфраклы	катлаулы (Ia-I)	6-8	0,7 0,5	30-40 10-12	0,7 0,6	25-35 10-15 (20)	(9-10) Е (0-1) Б (Ос)
	кара жиләкле (I-II)	6-8	0,7 0,5	20-35 10-12	0,7 0,6	20-30 10-15 (20)	(8-9) Е (1-2) Б (Ос)
	елга буенда үсүче (II-III)	6-8	0,7 0,6	20-35 10-12	0,7 0,6	20-30 10-15 (20)	(8-9) Е (1-2) Б (Ос)
2.2.1. Составында 3-4 берәмлек чыршы һәм 6-7 яфраклы катнашкан чыршылы-яфраклы	катлаулы (Ia-I)	4-6	0,7 0,5	30-50 8-12	0,7 0,5	30-40 10-15 (20)	(8-10) Е (0-2) Б (Ос)
	кара жиләкле (I-II)	4-6	0,7 0,6	25-35 8-10	0,7 0,6	20-30 10-15 (20)	(8-9) Е (1-2) Б (Ос)
	елга буенда үсүче (II-III)	4-6	0,7 0,6	25-35 8-10	0,7 0,6	20-30 10-15 (20)	(8-9) Е (1-2) Б (Ос)
2.3. Яфраклылар чыбылдыгы астында кирәкле күләмдә чыршы булган яфраклы-чыршылы	катлаулы (Ia-I)	4-6	чикл. юк 0,4	чикл. юк 6-7	чикл. юк 0,5	чикл. юк 8-12	(8-10) Е (0-2) Б (Ос)
	кара жиләкле (I-II)	4-6	чикл. юк 0,5	30- 40/100 8-10	чикл. юк 0,6	30- 40/100 8-12	(7-8) Е (2-3) Б (Ос)
	елга буенда үсүче (II-III)	4-6	–	–	–	–	(>4) Е (<6) Б (Ос)
3. Имән утыртмалары							
3.1. Чиста һәм 2 берәмлеккә кадәр башка токымнар катнашындагы имән утыртмалары	Саф имәнлекләр юкәле-чикләвек куаклы (II-I)	10-15	0,8 0,6	25-35 10-15	0,8 0,7	20-25 15-20	(8-9) Д (1-2) Лп, Е, б. ток.
	Саф имәнлекләр (III-II; IV)	10-15	0,8 0,7	20-35 10-15	0,8 0,7	15-20 15-20	(8-9) Д (1-2)

Урман утыртмаларының кисүгә кадәрge составы	Урман типлары төркемнәре (бонитет классы)	Тәрби яли башла у яше, ел	Сирәкләү		Аркылы кисүләр		Кисен-тенен яшенә (өлгерү дәрәжә-сенә) карата максат-чан составы
			Тәрбиягә алганчы ябалдаш-ларның мини-малъ йомык-лыгы	Кисү ешлы-гы, запасы буенча %	Тәрбиягә алганчы ябалдаш-ларның мини-малъ йомык-лыгы	Кисү ешлы-гы, запасы буенча %	
			Караган-нан соң	Кабат-лану-чанлы-гы (ел)	Караган-нан соң	Кабат-лану-чанлы-гы (ел)	
1	2	3	4	5	6	7	8
							Лп, Е, б. ток.
	Дымлы имәнлекләр зур үләнле	10-15	0,8 0,7	20-35 10-15	0,8 0,7	20-25 15-20	(8-9) Д (1-2) Лп, Е, б.ток.
	Дымлы имәнлекләр юкәле (III-IV; II)	10-15	0,8 0,7	20-30 10-15	0,8 0,7	15-20 15-20	(8-9) Д (1-2) Лп, Е, б. ток.
	Елга буенда үсә торган зур үләнле имәнлекләр (II-III)	10-15	0,8 0,7	20-30 10-15	0,8 0,7	20-25 15-20	(8-9) Д (1-2) Ол. ч., б.ток.
3.2. Составында 5-7 берәмлек имән өстенлек итүче катнаш утыртмалар (йомшак яфраклы һәм каты яфраклы токымнар белән)	Саф имәнлекләр юкәле-чикләвек куаклы (II-I)	4-6	0,7 0,5	30-40 10-15	0,8 0,6	20-35 15-20	(7-9) Д (1-3) Лп, Яс, Е
	Саф имәнлекләр (III-II; IV)	4-6	0,7 0,6	25-35 10-15	0,8 0,7	20-25 15-20	(7-8) Д (2-3) Лп, Е, б. ток.
	Дымлы имәнлекләр зур үләнле (II-III; I)	4-6	0,7 0,6	30-35 10-15	0,8 0,6	20-30 15-20	(7-8) Д (2-3) Лп, Ч, б.т.
	Дымлы имәнлекләр юкәле (III-IV; II)	4-6	0,7 0,6	25-35 10-15	0,8 0,6	20-25 15-20	(7-8) Д (2-3) Лп, Е, б. ток.
	Елга буенда үсә торган зур үләнле имәнлекләр (II-III)	4-6	0,7 0,6	25-35 10-15	0,8 0,7	20-30 15-20	(7-9) Д (1-3) Ол.

Урман утыртмаларының кисүгә кадәрге составы	Урман типлары төркемнәре (бонитет классы)	Тәрби яли башла у яше, ел	Сирәкләү		Аркылы кисүләр		Кисен-тенен яшенә (өлгерү дәрәжәсенә) карата максатчан составы
			Тәрбиягә алганчы ябалдашларның минималь йомык-лығы	Кисү ешлыгы, запасы буенча %	Тәрбиягә алганчы ябалдашларның минималь йомык-лығы	Кисү ешлыгы, запасы буенча %	
			Караганнан соң	Кабатлану-чанлыгы (ел)	Караганнан соң	Кабатлану-чанлыгы (ел)	
1	2	3	4	5	6	7	8
							ч., б.ток.
3.2.1. Составында 3-4 берәмлек имән катнашулы катнаш утыртмалар	Саф имәнлекләр юкәле-чикләвек куаклы (II-I)	3-5	0,7 0,5	30-50 7-12	0,7 0,6	25-40 10-15	(6-8) Д (2-4) Лп, Е, б. ток.
	Саф имәнлекләр юкәле-күрәнле (III-II; IV)	3-5	0,7 0,5	30-40 7-12	0,7 0,6	25-30 10-15	(6-8) Д (2-4) Лп, Е, б. ток.
	Дымлы имәнлекләр зур үләнле (II-III; I)	3-5	0,7 0,5	30-40 7-12	0,7 0,6	25-35 10-15	(6-8) Д (2-4) Лп, Е, б. ток.
	Юкәле дымлы имәнлекләр (III-IV; II)	3-5	0,7 0,5	30-40 7-12	0,7 0,6	25-35 10-15	(6-8) Д (2-4) Лп, Е, б. ток.
	Елга буенда үсә торган зур үләнле имәнлекләр (II-III)	3-5	0,7 0,5	30-50 7-12	0,7 0,6	25-40 10-15	(6-7) Д (3-4) Ол. ч., б.ток.
3.3. Йомшак яфраклы агачлар өстенлек итүче һәм составында кимендә 3 берәмлек, ләкин имән өстенлек итүче агачлыкларны формалаштыру өчен житәрлек күләмдә имән катнаша торган катлаулы утыртмалар	Саф имәнлекләр юкәле-чикләвек куаклы (II-I)	2-4					(5-7) Д (3-5) б.т.
	Саф имәнлекләр юкәле-күрәнле (III-II; IV)	2-4					(4-7) Д (3-6) б.т.
	Дымлы имәнлекләр зур үләнле	2-4					(4-7) Д (3-6) б.т.
	Дымлы	2-4					(4-7) Д

Урман утыртмаларының кисүгә кадәрge составы	Урман типлары төркемнәре (бонитет классы)	Тәрби яли башла у яше, ел	Сирәкләү		Аркылы кисүләр		Кисен-тенен яшенә (өлгерү дәрәжә-сенә) карата максат-чан составы
			Тәрбиягә алганчы ябалдаш-ларның мини-малъ йомык-лыгы	Кисү ешлы-гы, запасы буенча %	Тәрбиягә алганчы ябалдаш-ларның мини-малъ йомык-лыгы	Кисү ешлы-гы, запасы буенча %	
			Караган-нан соң	Кабат-лану-чанлы-гы (ел)	Караган-нан соң	Кабат-лану-чанлы-гы (ел)	
1	2	3	4	5	6	7	8
	имәнлекләр юкәле (III-IV; II)						(3-6) б.т.
	Елга буенда үсә торган зур үләнле имәнлекләр (II-III)	2-4					(4-7) Д (3-6) Ол. ч, б.ток.
4. Каен утыртмалары							
4.1. Каен утыртмалары: саф һәм өлешчә башка токымнар катнашында	нарат жиләкле-чәчбайлы (II-I)	10-12	>0,8 0,7	20-30 8-10	0,8 0,6	25-30 10-15	(8-10) Б (0-2) С
	катлаулы вак үләнле (II-I)	8-12	>0,8 0,7	20-30 8-10	0,8 0,6	25-30 10-15	(8-10) Б (0-2) С (Е)
	кара жиләкле-вак үләнле (II-III)	8-12	>0,8 0,7	20-30 8-10	0,8 0,6	25-30 10-15	(8-10) Б (0-2) С (Е)
	озын мүкле (III-IV)	12-15	>0,8 0,7	20-25 8-10	0,8 0,6	20-25 10-15	(8-10) Б (0-2) С
	катлаулы киң үләнле (Ia-I)	8-10	>0,8 0,7	25-35 8-10	0,8 0,6	25-35 10-15	(8-10) Б (0-2) Е (С)
	кара жиләкле-киң үләнле (I-II)	8-10	>0,8 0,7	25-30 8-10	0,8 0,6	25-30 10-15	(8-10) Б (0-2) Е (С)
	елга буенда үсә торган-зур үләнле (II-III)	8-10	>0,8 0,7	20-25 8-10	0,8 0,7	20-25 10-15	(8-10) Б (0-2) Е
4.2. Каенлы-усаклы утыртмалар, башка токымнар	катлаулы вак үләнле (II-I)	6-8	0,8 0,6	20-40 10-15	0,7 0,5	20-40 10-15	(8-10) Б (0-2) С (0-+) Ос
	кара жиләкле-вак үләнле (II-III)	6-8	0,8 0,6	20-40 10-15	0,7 0,5	20-40 10-15	(8-10) Б (0-2) С (0-+) Ос
	катлаулы киң үләнле (Ia-I)	6-8	0,8 0,6	20-40 10-15	0,7 0,5	20-40 10-15	(8-10) Б (0-2) Е, С

Урман утыртмаларының кисүгә кадәрге составы	Урман типлары төркемнәре (бонитет классы)	Тәрби яли башлау яше, ел	Сирәкләү		Аркылы кисүләр		Кисен-тенен яшенә (өлгерү дәрәжәсенә) карата максатчан составы
			Тәрбиягә алганчы ябалдашларның минималь йомык-лығы	Кисү ешлыгы, запасы буенча %	Тәрбиягә алганчы ябалдашларның минималь йомык-лығы	Кисү ешлыгы, запасы буенча %	
			Караганнан соң	Кабатлану-чанлыгы (ел)	Караганнан соң	Кабатлану-чанлыгы (ел)	
1	2	3	4	5	6	7	8
							(0-+)Ос
	кара жиләкле-киң үләнле (I-II)	6-8	0,8 0,6	20-40 10-15	0,7 0,5	20-40 10-15	(8-10) Б (0-2) Е (0-+) Ос
	елга буенда үсә торган-зур үләнле (II-III)	6-8	0,8 0,7	20-30 10-15	0,7 0,6	20-30 10-15	(8-10) Б (0-2) Е (0-+) Ос
4.3. Каенлы-чыршылы (каен чыбылдыгы астында кирәкле күләмдә чыршы – чыршының икенче ярусы яки яшь агачы булган)	катлаулы киң үләнле (Ia-I)	4-6	0,8 0,6	20-35 10-15	0,7 0,5	25-35 10-15	(7-10) Б (0-3) Е II яр. (Пдр) 10 Е
	кара жиләкле-киң үләнле (I-II)	4-6	0,8 0,7	20-30 10-15	0,7 0,5	25-35 10-15	(7-10) Б (0-3) Е II яр. (Пдр) 10 Е
	елга буенда үсә торган-зур үләнле (II-III)	4-6	0,8 0,7	20-30 10-15	0,7 0,6	25-30 10-15	(7-10) Б (0-3) Е II яр. (Пдр) 10 Е
5. Усак утыртмалары							
5.1. Усак утыртмалары: саф һәм өлешчә башка токымнар катнашында	катлаулы вак үләнле (II-I)	10-15	0,8 0,6	30-40 8-12	0,8 0,6	30-35 10-15	(7-10) Ос (0-3) Е, Б
	кара жиләкле-вак үләнле (III-II)	10-15	0,8 0,6	25-35 8-12	0,8 0,7	25-30 10-15	(7-10) Ос (0-3) Е, Б
	катлаулы киң үләнле (Ia-I)	8-12	0,8 0,6	30-40 8-12	0,8 0,6	30-35 10-15	(7-10) Ос (0-3) Е, С, Б

Урман утыртмаларының кисүгә кадәрge составы	Урман типлары төркемнәре (бонитет классы)	Тәрби яли башлау яше, ел	Сирәкләү		Аркылы кисүләр		Кисен-тенен яшенә (өлгерү дәрәжәсенә) карата максатчан составы
			Тәрбиягә алганчы ябалдашларның минималь йомыклыгы	Кисү ешлыгы, запасы буенча %	Тәрбиягә алганчы ябалдашларның минималь йомыклыгы	Кисү ешлыгы, запасы буенча %	
			Караганнан соң	Кабатлану-чанлыгы (ел)	Караганнан соң	Кабатлану-чанлыгы (ел)	
1	2	3	4	5	6	7	8
	кара жиләкле-киң үләнле (I-II)	8-12	0,8 0,6	25-35 8-12	0,8 0,7	25-30 10-15	(7-10) Ос (0-3) Е, С, Б
	елга буенда үсә торган-зур үләнле (II-I)	8-12	0,8 0,7	25-30 8-12	0,8 0,7	25-30 10-15	(7-10) Ос (0-3) Е, Б
5.2. Усаклы-чыршылы (усак чыбылдыгы астында кирәкле күләмдә чыршы – икенче яруссы яки яшь агачы булган)	катлаулы киң үләнле (Ia-I)	4-8	0,7 0,5	30-40 10-12	0,7 0,5	30-40 10-15	(7-10) Ос (0-3) Е, Б II яр. (Пдр) 10Е
	кара жиләкле-киң үләнле (I-II)	4-8	0,8 0,6	30-35 10-12	0,7 0,5	25-35 10-15	(7-10) Ос (0-3) Е, С, Б II яр. (Пдр) 10Е
	елга буенда үсә торган-зур үләнле (II-I)	4-8	0,8 0,6	30-35 10-12	0,7 0,5	25-35 10-15	(7-10) Ос (0-3) Е, Б II яр. (Пдр) 10Е
6. Юкә утыртмалары							
6.1. Күп максатларга, шул исәптән агач материалы алу өчен билгеләнгән утыртмалар							
6.1.1. Чиста юкә утыртмалары һәм өлешчә (2 берәмлеккә кадәр) башка токымдагылар	катлаулы вак үләнле юкәлекләр (II-III)	10-15	0,8 0,7	25-30 8-12	0,8 0,7	15-20 10-15	(8-10) Лп (0-2) С, Е, б.ток.

Урман утыртмаларының кисүгә кадәрге составы	Урман типлары төркемнәре (бонитет классы)	Тәрби яли башла у яше, ел	Сирәкләү		Аркылы кисүләр		Кисен-тенен яшенә (өлгерү дәрәжәсенә) карата максатчан составы
			Тәрбиягә алганчы ябалдашларның минималь йомыклығы	Кисү ешлыгы, запасы буенча %	Тәрбиягә алганчы ябалдашларның минималь йомыклығы	Кисү ешлыгы, запасы буенча %	
			Караганнан соң	Кабатлану-чанлыгы (ел)	Караганнан соң	Кабатлану-чанлыгы (ел)	
1	2	3	4	5	6	7	8
кушылмасы белән	кара жиләкле-вак үләнле (III-IV)	10-15	0,8 0,7	20-25 8-12	0,8 0,7	15-20 10-15	(8-10) Лп (0-2) С, Е, б.ток.
	катлаулы киң яфраклы (I-II)	10-15	0,8 0,7	25-30 8-12	0,8 0,7	15-25 10-15	(8-10) Лп (0-2) Е, Д, б. ток.
	кара жиләкле-киң үләнле (II-III)	10-15	0,8 0,7	25-30 8-12	0,8 0,7	15-20 10-15	(8-10) Лп (0-2) Е, Д, б.ток.
6.1.2. Составында юкә өстенлек итүче катнаш утыртмалар	катлаулы вак үләнле (II-III)	6-8	0,8 0,6	25-30 8-12	0,8 0,7	20-25 10-15	(7-10) Лп (0-3) С, Е, б. ток.
	кара жиләкле-вак үләнле (III-IV)	6-8	0,8 0,6	25-30 8-12	0,8 0,7	20-25 10-15	(7-10) Лп (0-3) С, Е, б. ток.
	катлаулы киң яфраклы (I-II)	6-8	0,8 0,6	25-35 8-12	0,8 0,6	20-30 10-15	(7-10) Лп (0-3) Е, Д, б.ток.
	кара жиләкле-киң үләнле (II-III)	6-8	0,8 0,6	25-30 8-12	0,8 0,7	20-25 10-15	(7-10) Лп (0-3) Е, Д, б.т.
6.2. Умартачылык (нектар бүлемтеге) максатларында үстерелә торган утыртмалар							
6.2.1. Чиста юкә утыртмалары һәм	катлаулы вак үләнле юкәлекләр	5-7	0,7 0,5	20-30 8-12	0,6 0,5	20-30 10-15	10 Лп башк.

Урман утыртмаларының кисүгә кадәрге составы	Урман типлары төркемнәре (бонитет классы)	Тәрби яли башлау яше, ел	Сирәкләү		Аркылы кисүләр		Кисен-тенен яшенә (өлгерү дәрәжәсенә) карата максатчан составы
			Тәрбиягә алганчы ябалдашларның минималь йомыклығы	Кисү ешлыгы, запасы буенча %	Тәрбиягә алганчы ябалдашларның минималь йомыклығы	Кисү ешлыгы, запасы буенча %	
			Караганнан соң	Кабатлану-чанлыгы (ел)	Караганнан соң	Кабатлану-чанлыгы (ел)	
1	2	3	4	5	6	7	8
өлешчә (2 берәмлеккә кадәр) башка токымдагылар кушылмасы белән	(II-III)						ток.
	кара жиләкле-вак үләнле (III-IV)	6-8	0,7 0,5	20-30 8-12	0,6 0,5	20-30 10-15	10 Лп башк. ток.
	катлаулы киң яфраклы (I-II)	5-7	0,7 0,5	20-35 8-12	0,6 0,4	20-40 10-15	10 Лп башк. ток.
	кара жиләкле-киң үләнле (II-III)	6-8	0,7 0,5	20-30 8-12	0,6 0,5	20-30 10-15	10 Лп башк. ток.
6.2.2. Составында юкә өстенлек итүче катнаш утыртмалар	катлаулы вак үләнле (II-III)	4-6	0,6 0,5	20-35 8-12	0,6 0,5	20-30 10-15	(9-10) Лп (0-1) башк. ток. (9-10)
	кара жиләкле-вак үләнле (III-IV)	4-6	0,6 0,5	20-35 8-12	0,6 0,5	20-30 10-15	Лп (0-1) башк. ток. (9-10)
	катлаулы киң яфраклы (I-II)	4-6	0,6 0,6	20-40 8-12	0,6 0,4	20-40 10-15	Лп (0-1) башк. ток. (9-10)
	кара жиләкле-киң үләнле (II-III)	4-6	0,6 0,5	20-35 8-12	0,6 0,5	20-30 10-15	Лп (0-1) башк. ток. (9-10) Лп (0-1) башк. ток. (9-10)
7. Зирек утыртмалары							
7.1. Саф кара зирек утыртмалары һәм составында башка йомшак яфраклы токымнар катнашында	Елга буенда үсә торган-эре үләнле кара зиреклекләр (II-I)	10-15	0,8 0,7	20-25 8-10	>0,8 0,8	15-25 10-15	(7-10) Ол. ч. (0-3) Е, Д
	Кара зиреклек сазлыклы-зур	10-15	0,8 0,7	20-25 8-10	>0,8 0,8	15-25 10-15	10 Ол. ч.,

Урман утыртмаларының кисүгә кадәрге составы	Урман типлары төркемнәре (бонитет классы)	Тәрби яли башлау яше, ел	Сирәкләү		Аркылы кисүләр		Кисен-тенен яшенә (өлгерү дәрәжәсенә) карата максатчан составы
			Тәрбиягә алганчы ябалдашларның минималь йомык-лығы	Кисү ешлыгы, запасы буенча %	Тәрбиягә алганчы ябалдашларның минималь йомык-лығы	Кисү ешлыгы, запасы буенча %	
			Караганнан соң	Кабатлану-чанлыгы (ел)	Караганнан соң	Кабатлану-чанлыгы (ел)	
1	2	3	4	5	6	7	8
	үләнле (III-II)						башк. ток. б.
7.2. Кара зирек өстенлек итүче һәм составында башка кыйммәтле токымнар булган катнаш утыртмалар	Елга буенда үсә торган-эре үләнле кара зиреклекләр (II-I)	8-10	0,8 0,6	20-30 8-10	0,8 0,7	20-25 10-15	(6-8) Ол. ч., (2-4) Е. Д. др. п.
8. Тирәк утыртмалары							
Саф һәм өлешчә башка токымнар катнашындагы тирәк утыртмалары		2-4	0,8 0,7	15-30 5-8	0,9 0,7	20-35 7-10	
9. Чәчбай утыртмалары							
Саф һәм өлешчә башка токымнар катнашындагы чәчбай утыртмалары		3-4	0,8 0,7	20-30 5-7	0,8 0,7	15-20 7-8	

Искәрмәләр:

1. Кисүләрнең максималь ешлык проценты тоташлыгы (тулылыгы) 1,0гә тигез булган утыртмалар өчен китерелде. Тоташлыкның (тулылыкның) түбәнрәк күрсәткечләрендә, кисәк тотрыклылык кимү куркынычы янаганда һәм башка начар шартларда, шулай ук техник коридор челтәрле кишәрлекләрен тәрбия кылганда кисүләрнең ешлыгы, әлбәттә, кими.

2. Запас буенча технологик коридорларны 5-7%ка кисеп чыкканда һәм кирәкмәгән агачларны күп күләмдә юк итү зарурлыгы булганда ешлыкны арттыру рөхсәт ителергә мөмкин.

2.1.3. Барлык төр кисүләрдә файдалану өчен билгеләнгән диләнке күләме (агач материалы алуның ел саен рөхсәт ителгән күләме)

Барлык төр кисүләрдә ел саен рөхсәт ителгән агач материалы алу күләме 9 нчы таблицада китерелде.

РФ УК 60.8 статьясының 3 өлеше буенча зарарлы организмнарның чыганақларын бетергәндә чаралар уздыру барышында (һәлак булган һәм зарарланган урман утыртмаларын кискәндә) әзерләнгән агач материалы күләме файдалану өчен билгеләнгән диләнке күләменә кертелми.

Кисүләрнең барлык төрләре буенча ел саен файдалану күләме 37,8 мең м³ ликвидлы агач материалы тәшкил итә. Өлгергән һәм картайган урман утыртмаларны кисү өлешенә 79%, урманнарны караганда урман утыртмаларын кисү өлешенә ликвидлы запасның гомуми күләменнән 21%ы туры килә.

Барлык төр кисүлөрдө файдалану өчен билгелэнгән диләнке күләме
(агач материалы алуның ел саен рөхсәт ителгән күләме)

мәйданы – га, запасы – мең. м³

хужалыклар	Ел саен алырга рөхсәт ителә торган агач материалы күләме:														
	өлгергән һәм картайган агачларны кискәндә			урманнарны тәрбияләгәндә, агачларны кискәндә			зыян күргән һәм һәлак булган агачларны кискәндә			урман, урман эшкәртү инфраструктурасы объектларын һәм урман инфраструктурасы булдыруга бәйле булмаган объектларны төзү, үзгәртеп кору һәм эксплуатацияләү өчен билгелэнгән урман кишәрлекләрендә урман утыртмаларын кискәндә			барлыгы		
	Мәйданы	запасы		Мәйданы	запасы		Мәйданы	запасы		Мәйданы	запасы		Мәйданы	запасы	
1	Ликвидлы	Эшкә яраклы	Ликвидлы		Эшкә яраклы	Ликвидлы		Эшкә яраклы	Ликвидлы		Эшкә яраклы	Ликвидлы		Эшкә яраклы	14
2	3	4	5	6	7	8	9	10	11	12	13	14	15	16	
Урманчылык буенча барлыгы															
Блыслы	8.0	1.5	1.2	143.0	4.7	3.2	-	-	-	-	-	-	151	6.2	4.4
Каты яфраклы	10.0	1.1	0.6	51.0	0.8	0.3	-	-	-	-	-	-	61	1,9	0,9
Йомшак яфраклылар	156.0	27.1	11.5	92.0	2.3	1.2	-	-	-	7.0	0.3	-	255	29.7	12.7
Жәмгысе	174.0	29.7	13.3	286.0	7.8	4.7	-	-	-	7.0	0.3	-	467	37.8	18.0
шул исәптән кишәрлек урманчылыклары буенча															
1	2	3	4	5	6	7	8	9	10	11	12	13	14	15	16
Кләүш															

Ылыслы	7.0	1.3	1.0	32.0	1.1	0.7	-	-	-	-	-	-	39	2.4	1.7
Каты яфраклы	-	-	-	8.0	-	-	-	-	-	-	-	-	8	-	-
Йомшак	53.0	7.3	2.8	18.0	0.3	-	-	-	-	1.0	0.1	-	72	7.7	2.8
Жәмгысе	60.0	8.6	3.8	58.0	1.4	0.7	-	-	-	1.0	0.1	-	119	10.1	4.5
Комазан															
Ылыслы	1.0	0.2	0.2	75.0	2.6	1.8	-	-	-	-	-	-	76	2,8	2,0
Каты яфраклы	1.0	0.1	-	9.0	0.2	-	-	-	-	-	-	-	10	0,3	-
Йомшак	59.0	12.7	5.8	51.0	1.4	0.8	-	-	-	2.0	0.1	-	112	14.2	6.6
Жәмгысе	61.0	13.0	6.0	135.0	4.2	2.6	-	-	-	2.0	0.1	-	198	17.3	8.6
Норма															
ылыслы	-	-	-	23.0	0.5	0.3	-	-	-	-	-	-	23	0.5	0.3
Каты яфраклы	9.0	1.0	0.6	34.0	0.6	0.3	-	-	-	-	-	-	43	1,6	0,9
Йомшак	42.0	7.0	2.9	22.0	0.6	0.4	-	-	-	3.0	0.1	-	67	7.7	3.3
Жәмгысе	51.0	8.0	3.5	79.0	1.7	1.0	-	-	-	3.0	0.1	-	133	9.8	4.5
Соколка															
ылыслы	-	-	-	13.0	0.5	0.4	-	-	-	-	-	-	13	0.5	0.4
Каты яфраклы	-	-	-	-	-	-	-	-	-	-	-	-	-	-	-
Йомшак	2.0	0.1	-	1.0	-	-	-	-	-	1.0	-	-	4	0,1	-
Жәмгысе	2.0	0.1	-	14.0	0.5	0.4	-	-	-	1.0	-	-	17	0,6	0,4

2.1.4. Кисентелэрнең яшьләре

Урман утыртмалары кисентелэрнең «Кисентелэрнең яшьләрен билгеләү турында» 2015 елның 09 апрелендәге 105 номерлы Рослесхоз боерыгы белән билгеләнгән яшьләре 10 нчы таблицада китерелде.

10 нчы таблица

Кисентелэрнең яше

Урманнарның максатчан билгеләнеш төрләре, ш.и. яклаучы урманнарның категорияләре	Хуж/бүлемтекләре һәм аларга керткән өстенлек итүче токымнар	Бонитет класслары	Кисентелэрнең яшьләре, ел
1	2	3	4
Урман үсемлекләре зонасы: Ылыслы-киң яфрак-лы урманнар зонасы Урманлы район: Россия Федерациясенә Европа өлешендәге ылыслы-киң яфраклы (катнаш) урманнар районы			
Яклаучы урманнар (Су объектлары буйларында урнашкан тыюлыклы урман полосалары – яклаучы урманнар категориясенән тыш)	Ылыслы		
	Нарат, чыршы, карагач	Барысы да	101-120
	Каты яфраклы		
	Орлыклык имән, корычагач	Барысы да	121-140
	Үсентеле имән	III һәм югарырак	71-80
		IV һәм түбәнрәк	61-70
	Карама, өрәңге	Барысы да	71-80
	Йомшак яфраклылар		
	Бал бирүче (нектарлы) юкә	Барысы да	81-90
	Каен, кара зирек, юкә (товарлык),	Барысы да	71-80
	Усак, тирәк, кара тирәк, соры зирек, агачсыман тал	Барысы да	51-60
	Тирәк (культуралар)	Барысы да	36-40
	Куаклыклар		
	Таллык	Барысы да	5
	Яклаучы урманнар (Су объектлары буйларында урнашкан тыюлыклы урман полосалары), Эксплуатация урманнары	Ылыслы	
Нарат, чыршы, карагач		Барысы да	81-100
Каты яфраклы			
Орлыклык имән, корычагач		Барысы да	101-120
Үсентеле имән		III һәм югарырак	61-70
		IV һәм түбәнрәк	51-60
Карама, өрәңге		Барысы да	61-70
Йомшак яфраклылар			
Бал бирүче (нектарлы) юкә		Барысы да	81-90
Каен, кара зирек, юкә (товарлык)		Барысы да	61-70

	Усак, тирэк, кара тирэк, соры зирек, агачсыман тал	Барысы да	41-50
	Тирек (культуралар)	Барысы да	31-35
Куаклыктар			
	Таллык	Барысы да	5

2.1.5. Агачлыктарның тулылыгын һәм составын, дилэнкеләрнең күләмнәрен, дилэнкеләрнең тоташу чорларын, киртекләр санын, кисүләрнең кабатлану чорларын исәпкә алып, агач материалын сайлау проценты (ешлыгы)

Агач материалы эзерләүгә карата таләпләр РФ ТРЭМның 2016 елның 13 сентябрәндәге 474 номерлы боерыгы, «Диләнке эшләре төрләрен, аларны уздыру тәртибен һәм эзлеклелеген, диләнке эшләренең технологик картасы формасын, диләнкене карау акты формасын һәм диләнкене карау тәртибен раслау турында» 2016 елның 27 июнендәге 367 номерлы боерыгы белән расланган Агач материалы эзерләү кагыйдәләрендә билгеләнгән.

Өлгергән, картайган урман утыртмаларын кисү буенча төп оештыру-техник элементларның параметрлары киләсе таблицада китерелде.

номерлары п/п	Агач материалы эзерләү параметрлары. Кисү ысуллары	Сайланма кисүләр	Тоташ кисүләр
1	2	3	4
Россия Федерациясенең Европа өлешендәге ылыслы-киң яфраклы (катнаш) урманнар районы			
1.	Сайланма кисүләр ешлыгы, %		
	Бик зәгыйфь	10 кадәр	
	Зәгыйфь	11-20	
	Уртача	21-30	
	Уртача-югары югары	31-40 41-50	
	Бик югары (сайланма санитар кисүләр өчен)	51-70	
2.	Диләнкеләрнең (сайланма кисүләрдә) чик мәйданы, га		
	Яклаучы урманнар:		
	Ирекле-сайланма кисүләр	50	
	Төркемле-сайланма кисүләр	25	
	Дәвамлы-эзлекле кисүләр	20	
	Тигез-эзлекле кисүләр	25	
	Төркемле-эзлекле кисүләр	15	
	Полоса аша эзлекле кисүләр	15	
	Эксплуатация урманнары:		
	Ирекле-сайланма кисүләр	100	
	Төркемле-сайланма кисүләр	50	
	Дәвамлы-эзлекле кисүләр	40	
	Тигез-эзлекле кисүләр	50	
	Төркемле-эзлекле кисүләр	30	
Полоса аша эзлекле кисүләр	30		

номерлары п/п	Агач материалы эзерлөү параметрлары. Кисү ысуллары	Сайланма кисүләр	Тоташ кисүләр
1	2	3	4
Россия Федерациясенең Европа өлешендәге ылыслы-киң яфраклы (катнаш) урманнар районы			
3.	Тоташ кисүләрдә диләнкеләрнен чик мәйданы, га нарат, карагач Чыршы, пихта орлыктан яңартылганда имән шытымнан яңартылганда имән һәм башка каты яфраклылар йомшак яфраклылар		20 20 5 20 25
4.	Тоташ кисүләрдә диләнкеләрнен чик киңлеге, м нарат, карагач Чыршы, пихта орлыктан яңартылганда имән шытымнан яңартылганда имән һәм башка каты яфраклылар йомшак яфраклылар		200 200 100 200 250
5.	Диләнкеләр тоташу чоры, ел нарат, карагач Чыршы, пихта орлыктан яңартылганда имән шытымнан яңартылганда имән һәм башка каты яфраклылар йомшак яфраклылар		4 3 4 4 2
6.	Кисүләр кабатлану чоры, ел Ирекле-сайланма кисүләр Төркемле-сайланма кисүләр Дәвамлы-эзлекле кисүләр Тигез-эзлекле кисүләр Төркемле-эзлекле кисүләр Полоса аша эзлекле кисүләр	8-30 8-30 30-40 4-8 30-40 4-8	
7.	Урман кварталының 1 км ягына хисаплаганда киртекләр саны диләнкеләр киңлеге (озынлыгы) 50 м кадәр булганда диләнкеләр киңлеге (озынлыгы) 51-150 м булганда диләнкеләр киңлеге (озынлыгы) 151-250 м булганда диләнкеләр киңлеге (озынлыгы) 250 м артыграк булганда		4тән артык түгел 3тән артык түгел 2дән артык түгел 1

номерлары п/п	Агач материалы эзерләү параметрлары. Кисү ысуллары	Сайланма кисүләр	Тоташ кисүләр
1	2	3	4
Россия Федерациясенең Европа өлешендәге ылыслы-киң яфраклы (катнаш) урманнар районы			
8.	Төяү пунктлары, житештерү һәм көнкүреш объектлары өчен гомуми майдан (диләнкенен гомуми майданыннан) - алга таба ясалма урман торгызып Майданы 10 га артык булган диләнкеләрдә - сезонара агач материалы запаслары булдыру өчен - туфракка зыян салып Майданы 10 га һәм аннан азрак булган диләнкеләрдә: - алга таба яңартып - алдан торгызып - эзлекле кисүләрдә - сайланма кисүләрдә	3% артык түгел 0,3 га кадәр 0,25 га кадәр	чикләнми иң күбе 3% иң күбе 3% иң күбе 3% 0,4 га кадәр 0,3 га кадәр
9/	Сөйрәмә жир трассалары һәм диләнкедәге юллар майданы, (диләнке майданыннан %) - күп операцияле техника кулланып - алга таба ясалма урман торгызып	15% артык түгел	иң күбе 3% 30% кадәр чикләнми

2.1.6. Урман торгызу методлары

Урман торгызу урманнарны табигый, ясалма яки катнаш ысул белән торгызу юлы белән гамәлгә ашырыла һәм РФ ТРЭМның 2016 елның 29 июнендәге 375 номерлы боерыгы белән расланган Урман торгызу кагыйдәләре (алга таба – Урман торгызу кагыйдәләре) белән регламентлана.

Урман типлары һәм урман торгызу ысуллары шулай ук Урман торгызу кагыйдәләре белешмәләре белән жайга салына.

2.1.7. Урманнардан үзагач эзерләү өчен файдалану вакытлары һәм башка мәгълүматлар

Урман кишәрлекләренең аренда шартнамәләре нигезендә агач материалын эзерләү гражданнар һәм юридик затлар тарафыннан Урман планы, урманчылыкның урман хужалыгы регламенты, шулай ук арендага тапшырылган урман кишәрлегендә урманнарны үзләштерү проекты нигезендә гамәлгә ашырыла. Урман кишәрлегендә бирмичә агач материалын эзерләү гражданнар һәм юридик затлар тарафыннан урман утыртмаларын сату-алу шартнамәләре нигезендә Урман планы, урманчылыкның урман хужалыгы регламентына ярашлы рәвештә гамәлгә ашырыла.

Урман кишәрлегеннән үзагач эзерләү максатларында файдаланучы зат тарафыннан урман утыртмаларын кисү, тарттыру, өлешчә эшкәртү, саклау һәм эзер үзагачны алып чыгу, урман декларациясе нигезендә декларацияләнергә тиешле датадан башлап 12 ай эчендә, яисә, үзагачны урман утыртмаларын сату-алу

шартнамәсе нигезендә эзерләгән очракта, – урман утыртмаларын сату-алу шартнамәсендә билгеләнгән чор дәвамында гамәлгә ашырыла.

Урман утыртмаларын кисүенә, агач материалы саклауның һәм алып чыгуның элге пунктта күрсәтелгән чорларын озынайту күрсәтелгән таләпләрне үз вакытында үтәүгә юл калдырмаган начар һава шартлары барлыкка килгән очракта рөхсәт ителә.

Урман утыртмаларын кисүенә, агач материалы саклауның һәм алып чыгуның чорлары урманнан файдаланучы затның язмага гаризасы нигезендә, вәкаләтле орган тарафыннан иң күбе 12 айга арттырылырга мөмкин.

Исемлеге Россия ТРЭМның «Россия Федерациясе Кызыл китабына яисә Россия Федерациясе субъектлары кызыл китапларына кертелгән, сирәк очрый торган һәм юкка чыгу куркынычы янаган агачларны, куакларны, лианаларны, бүтән урман үсемлекләрен саклау үзенчәлекләрен раслау турында» 2017 елның 29 маендагы 264 номерлы боерыгы белән расланган агачларның һәм куаклыкларның төрләренә (токымнарының) агач материалын эзерләү рөхсәт ителми. Агач материалы эзерләгәндә урманнарның биотөрлелеген арттыру максатларында теләсә кайсы ярусында һәм аларның төркемнәрендә аерым кыйммәтле агачлар (карт агачлар, куышлы, кош оялары булган, шулай ук оя кору һәм вак жәнлекләренә качу урыны һ.б. өчен яраклы агачлар) сакланырга мөмкин.

Урман агачларын кисү, тарттыру, өлешчә эшкәртү, саклау, алып чыгу срокларын үзгәртүгә рөхсәт язмага рәвештә диләнкенең (кишәрлек урманчылыгын, урман кварталы номерын, урман-таксация бүлемтеге номерын, диләнке номерын) урнашкан урынын, диләнкенең мәйданын, агач материалының күләмен һәм агачларны кисү, тарттыру, өлешчә эшкәртү, саклау, алып чыгу буенча билгеләнгән (озынайтылган) срокны (датаны) күрсәтеп бирелә.

Агач материалы эзерләү өчен урман кишәрлегенә аренда шартнамәсе 10 елдан 49 елга кадәрге чорга төзелә.

2.2. Урманнардан чәер эзерләү өчен рөхсәтле файдалану нормативлары, параметрлары һәм чорлары

РФ УК 31 ст. һәм «Чәер эзерләү кагыйдәләрен раслау турында» 2012 елның 24 гыйнварындагы 23 номерлы Рослесхоз боерыгы белән регламентлана.

Чәер эзерләү ылыссы өлгергән һәм картайган агачлыкларда гамәлгә ашырыла, алар кирт ясау буенча билгеләнгән чор тәмамлангач агач материалы эзерләү өчен билгеләнә.

Урманчылыкта урманнарны тәртипкә китергәндә кирт салу фонды ачыкланмады, чөнки кирт салу эше башкарылмый һәм алдагы исәпкә алу чорына проектланмый һәм таблица тутырылмый. Шуңа бәйле рәвештә, урманчылык буенча урман хужалыгы регламентында кирт салу төрләре, агачларда каррлар күләме һәм агачларның диаметрына карап, каррлар арасындагы каешларның киңлегенә, урманнардан чәер эзерләү өчен файдалану чорлары каралмый.

Агачларга кирт салу фонды

мәйданы, мең га

N п/п	Күрсәткечләр	Кирт салу		
		Урманнарның максатчан билгеләнеше		
		яклаучы урманнар	эксплуатация урманнары	жәмгысе
1	2	3	4	5
1	Кирт салуга яраклы, өлгергән һәм картайган утыртмалар, барлыгы:	-	-	-
	алардан:	-	-	-
1.1	кирт салуга жәлеп ителмәгән	-	-	-
1.2	кирт салу буенча табышлы түгел	-	-	-
2	Ел саен кирт салу күләме	-	-	-

2.3. Урманнардан агач булмаган урман ресурслары эзерләү һәм жыеп алу өчен файдалану нормативлары, параметрлары һәм чорлары

Урманнардан агач булмаган урман ресурслары эзерләү һәм жыеп алу өчен файдалану РФ УК 32 статясы һәм «Агач булмаган урман ресурслары эзерләү һәм жыеп алу кагыйдәләрен раслау турында» 2018 елның 16 июлендәге 325 номерлы РФ ТРЭМның боерыгы, «Татарстан Республикасында урманнардан файдалану турында» 2008 елның 22 маендагы 22-ТРЗ номерлы Татарстан Республикасы Законы белән регламентлана.

Агач булмаган урман ресурсларын эзерләү һәм жыю өчен урманнардан файдалану рөхсәт ителгән урман кварталларының һәм аларның өлешләренен исемлекләре 5 нче таблицада күрсәтелде.

2.3.1. Урманнардан агач булмаган урман ресурсларын төрләре буенча эзерләү һәм жыеп алу өчен файдалану нормативлары (ел саен рөхсәт ителгән күләмнәре) һәм параметрлары

Агач булмаган урман ресурслары эзерләү һәм жыеп алу өчен урманнардан рөхсәтле файдалануның ел саен рөхсәт ителгән күләмнәре 12 нче таблицада китерелде.

12 нче таблица

Агач булмаган урман ресурслары эзерләү өчен урманнардан рөхсәтле файдалану параметрлары

номеры п/п	Агач булмаган урман ресурсы төре	Үлчәү берәмлеге	Эзерләүгә ел саен рөхсәт ителә торган күләме
1	2	3	4
1.	Туз	т	2
2.	Агачларның, куакларның кайрысы	т	0,5

3.	Озын корыган ботак	кбм	2,5
4.	Ботаказык	т	4,5
5.	Чыршы һәм нарат ботаклары	т	2,5
6.	Чыршылар һәм (яки) яна ел бэйрәмнәре өчен башка ылыслы токым агачлары	мең данә	2,1
7.	Мунчала	т	1,5

Агач булмаган урман ресурсларының классификациясе бар, аның нигезендә ресурсларны, барлыкка килү (эзерлек) урынына, ресурсны исәпкә алу (бәяләү) ысулына, файдалану холкына карап, 3 төркемгә бүлү каралган.

2.3.2. Урманнарда агач булмаган урман ресурслары эзерләү һәм жыю өчен файдалану чорлары

Агач булмаган урман ресурсларын эзерләү һәм жыю өчен урманнарда рөхсәтле файдалану сроклары урман кишәрлегенә аренда шартнамәсендә билгеләнә.

2.4. Урманнарда азык-төлек урман ресурслары эзерләү һәм дару үләннәре жыю өчен файдалану нормативлары, параметрлары һәм чорлары

Азык-төлек урман ресурслары эзерләү һәм дару үләннәре жыеп алу өчен урманнарда файдалану Россия Федерациясе Урман кодексының 34, 35 статьялары, 2011 елның 5 декабрдәге 511 номерлы Рослесхоз боерыгы белән расланган Азык-төлек урман ресурслары эзерләү һәм дару үләннәре жыеп алу кагыйдәләре, «Татарстан Республикасында урманнарда файдалану турында» 2008 елның 22 маендагы 22-ТРЗ номерлы Татарстан Республикасы Законы белән регламентлана.

Азык-төлек урман ресурсларына кыргый жимешләр, жиләкләр, чикләвекләр, гөмбәләр, орлыклар, каен суты һәм башка урман ресурслары керә.

Азык-төлек урман ресурслары эзерләү һәм дару үләннәре жыеп алу гражданнар, юридик затлар тарафыннан эшкуарлык максатларында, шулай ук гражданнар тарафыннан – шәхси ихтыяжлар өчен гамәлгә ашырылырга мөмкин.

Эшкуарлык эшчәнлегенә максатларында азык-төлек урман ресурсларын эзерләү һәм дару үләннәрен жыеп алу урман кишәрлегенә аренда шартнамәсе нигезендә гамәлгә ашырыла.

Урман кишәрлегенә аренда шартнамәсе 10 елдан 49 елга кадәр чорга төзелә.

Шәхси ихтыяжларда азык-төлек урман ресурслары эзерләү һәм дару үләннәре жыеп алу РФ УК 11 статьясының 1 өлешенә ярашлы рәвештә гамәлгә ашырыла.

Чикләрендә азык-төлек урман ресурслары эзерләү һәм дару үләннәре жыеп алу өчен урманнарда файдалану рөхсәт ителгән урман кварталлары һәм аларның өлешләре исемлегенә 5 нче таблицада күрсәтелде.

2.4.1. Урманнардан азык-төлек урман ресурсларын һәм дару үләннәрен төрләрә буенча эзерләү һәм жыеп алу өчен файдалану нормативлары (ел саен рөхсәт ителгән күләмнәре) һәм параметрлары

Азык-төлек урман ресурслары эзерләгәндә һәм дару үсемлекләрен жыйганда ел саен урманнардан рөхсәтле файдалануның рөхсәт ителгән күләмнәре 13 нче таблицада китерелде.

13 нче таблица

Азык-төлек урман ресурсларын эзерләгәндә һәм дару үләннәрен жыеп алганда урманнардан файдалану параметрлары

номеры п/п	Азык-төлек урман ресурсларының, дару үләннәренә төре	Үлчәү берәмлеге	Ел саен рөхсәт ителә торган эзерлек күләме
1	2	3	4
Азык-төлек ресурслары			
1	Төрләрә буенча жиләкләр кура	т	1,5
	жир жиләге	т	0,5
	миләш	т	3,0
	Жәмгысе	т	5,0
2.	Төрләрә буенча гөмбәләр ак	т	1
	майлы	т	2
	ал гөмбә	т	2
	кызыл гөмбә	т	2
	каен гөмбәсе	т	2
	гөреждәләр	т	2
	этәч гөмбәсе	т	–
	баллы гөмбә	т	2
	Жәмгысе	т	13
3.	Төрләрә буенча агач сутлары – каен	т	25
Дару чималы			
4.	Мәтрүшкә, ике өйле кычыткан, ландыш, аю табаны, дару ромашкасы, акбаш, эт тигәнәге, канлы үлән, пәси үләнә, сәдәп гөле, лапчатка, үги ана яфрагы, кыр наратбашы һ.б.	т	1,0 (коры хәлендә)
5.	Чага гөмбәсе	т	0,5
	Жәмгысе	т	1,5

Жиләк, гөмбә һәм дару чималлары уңышының 60% кадәр өлеше жирле халык тарафыннан үзләштерелә.

2.4.2. Өзөрлөү һәм жыеп алу вакытлары

Азык-төлөк урман ресурстарын өзөрлөү һәм дару үсемлекләрен жыю өчен урманнардан рөхсәтле файдалану сроклары урман кишәрлегенә аренда шартнамәсендә билгеләнә.

2.4.3. Агач сутлары өзөрлөгәндә нормативлар һәм параметрлар

Каен суты өзөрлөү өлгөргән урман кишәрлекләрендә кисәренә 5 елдан да ким булмаган вакыт кала рөхсәт ителә.

Каен суты өзөрлөү сайланма кисүләр башкарыла торган утыртмаларда кирт салу ысулы белән гамәлгә ашырыла, кисүгә билгеләнгән агачлардан алу рөхсәт ителә.

Кисеп жибөрү өчен тулылыгы кимендә 0,4 һәм бер гектарга кимендә 200 данә агачлы, бонитетның I-III классларына караган урманның сәламәт өлеше сайлап алына. Кисеп жибөргәндә күкрәк биеклегендәге диаметры 20 см һәм аннан да юанрак булган агачларны билгелиләр.

Агач тамыры башланган жирдән 20-35 см биеклектә канал бораулау эшләрен башкаралар. Агачта бер һәм аннан да күбрәк кирт салу тишекләре ясалган очракта, алар кәүсәнең бер ягында бер-берсеннән, сут бер савытка агып төшәрлек итеп, 8-15 см ераклыкта урнаштырыла.

Агач диаметрына карап, бораулана торган каналлар саны нормативлары киләсе таблицада китерелде.

Агачның күкрәк биеклегендәге диаметры, см	Кирт салганда каналлар саны	Искәрмә
20-22	1	Диаметры 16 см булган агачларга кисәргә бер ел калгач кирт салу рөхсәт ителә, түбәндөгечә басым нормалары булганда: 16-20 см – 1 канал 21-24 см – 2 канал 25 см һәм күбрәк – 3 канал
23-27	2	
28-32	3	
33 һәм аннан күбрәк	3	

Кирт салу чоры тәмамланганнан соң, агачларның чирләп китүен кисәтү максатларында, тишекләр сагыз пастасы белән сылап куелырга яисә агач бөке белән ябылырга һәм вар, бакча замазкасы яисә извесьтылы балчык белән сылап куелырга тиеш.

Калган елларда каналлар беренче елгы кисеп жибөрү каналлары дәрәжәсендә 10 см интервал белән агач кәүсәсе әйләнәсенә теге яисә бу ягына таба бораулана.

Өзөрлөү агачның техник сыйфатларын саклап калырылык итеп гамәлгә ашырылырга тиеш.

2.4.4. Абага-кара абага өзөрлөү

Азык-төлөк урман ресурстарын эзерлөө аларның үсентелеренэ зыян китермәслек алымнар белән гамәлгә ашырылырга тиеш. Үсемлекләренә тамыры белән йолкып алу, яфракларына һәм тамыр үзәгенә зыян китерү тыела.

Кара абага чималын эзерлөө бер кишәрлектә 3-4 ел дәвамында алып барыла. Шуннан соң үсемлекләрен торгызу өчен тәнәфес ясала: чималны бер мәртәбә жыйганда (бер чорга) – 2-3 ел, ике мәртәбә – 3-4 ел.

2.4.5. Урманнарда азык-төлөк урман ресурстары эзерлөө һәм дару үләннәре жыйп алу өчен файдалану чорлары

Дәүләт мөлкәтендә яисә муниципаль мөлкәттә торган урман кишәрлегенә аренда шартнамәсе РФ УК 72 статьясының 3 өлешендә урманнарны азык-төлөк урман ресурстарын эзерлөө һәм дару үләннәрен жыйп алу өчен файдалану максатларында, РФ УК 36, 43-46 статьяларында, 73.1 статьясының 3 өлешендәге 3 пункттында каралган очрактардан тыш, тугыз елдан кырык тугыз елга кадәрге чорга төзелә.

Урман кишәрлегенә аренда шартнамәсе срогы урман хужалыгы регламентында урманнарда файдалану буенча каралган срокка туры китереп билгеләнә.

2.5. Урманнарда аучылык хужалыгы өлкәсендә эшчәнлек төрләрен гамәлгә ашыру өчен файдалану нормативлары, параметрлары һәм чорлары

Аучылык хужалыгы кыргый хайваннарның популяцияләре белән рациональ идарә итү һәм ел саен продукция алу рәвешендә урманнарда комплекслы файдалануга үз өлешен кертә.

Ау «Ау турында һәм аучылык ресурстарын саклау турында һәм Россия Федерациясенә аерым закон актларына үзгәрешләр кертү турында» 2009 елның 24 июлендәге 209-ФЗ номерлы федераль закон нигезендә гамәлгә ашырыла.

Урманнарда аучылык хужалыгы алып бару һәм ауны гамәлгә ашыру өчен файдалану РФ УК 25, 36 статьялары белән регламентлана.

Урманнарда аучылык хужалыгын алып бару өчен файдалануны хокукый жайга салу РФ ТРЭМның «Аучылык хужалыгы өлкәсендә эшчәнлек төрләрен гамәлгә ашыру өчен урманнарда файдалану кагыйдәләрен һәм Урман кишәрлекләрен бирмичә аучылык хужалыгы өлкәсендә эшчәнлек төрләрен гамәлгә ашыру өчен урманнарда файдалану очрактары исемлеген раслау турында» 2017 елның 12 декабрдәге 661 номерлы боерыгы, РФ Хөкүмәтенә «Аучылык инфраструктурасына карый торган объектлар исемлегенә турында» 2017 елның 11 июлендәге 1469-р номерлы боерыгы нигезендә гамәлгә ашырыла.

Аучылык биләмәләре чикләренә хокукый режимында аучылык хужалыгы өлкәсендә эшчәнлек төрләрен башкару рәхсәт ителә торган жирләр кертелә.

Аучылык биләмәләре түбәндәгеләргә бүленә:

1) «Ау турында һәм аучылык ресурстарын саклау турында һәм Россия Федерациясенә аерым закон актларына үзгәрешләр кертү турында» 2009 елның 24

июлендәге 209-ФЗ номерлы федераль законда каралган нигезләрдә юридик затлар, шәхси эшқуарлар тарафыннан кулланыла торган аучылык биләмәләре (алга таба - беркетелгән аучылык биләмәләре);

2) ау максатларында физик затлар ирекле йөри алу хокукына ия булган аучылык биләмәләре (алга таба – гомуми файдаланудагы аучылык биләмәләре).

Гомуми файдаланудагы аучылык биләмәләре Россия Федерациясе субъектындагы аучылык биләмәләренә гомуми мәйданында кимендә егерме процентын тәшкит итәргә тиеш.

Аучылык биләмәләре ауның бер яки берничә төрен гамәлгә ашыру өчен кулланылырга мөмкин.

Аучылык хужалыгы өлкәсендә эшчәнлек төрләрен гамәлгә ашыру өчен урман кварталларының һәм урманчылык кишәрлекләре буенча аларның өлешләре исемлегә әлегә регламентның 5 нче таблицасында китерелде.

2.5.1. Аучылык инфраструктурасы объектларын урнаштыру өчен биотехник чаралар уздыру исемлегә һәм нормалары

Ел саен үткәрелә торган биотехник чаралар күләме киләсе таблицада китерелде.

№ п/п	Чараларның төрләре	Үлчәү берәмлеге	Ел саен рөхсәт ителә торган
1	2	3	4
1.	Азык әзерләү һәм хайваннарны ашату а) кыр кәжәләре, куяннар һәм пошилар өчен себеркеләр	мең данә	1,5
	б) пошилар, кыр кәжәләре, куяннар өчен печән	т	3
2.	Пошилар, кабан дунгызлары, куяннар өчен тоз салынган катырлар урнаштыру	данә	25
3.	Куяннар өчен ашату мәйданнары ясау	данә	25
4.	Пошилар, кыр кәжәләре өчен жимлекләр урнаштыру	данә	30
5.	Көртлекләр, суерлар өчен чуер ташлыклар, аерымланган урыннар урнаштыру	данә	20
6.	Пошины, кыр кәжәсен, куяннарны ашату өчен усак, тал кисү	кбм	20
7.	Бөртек калдыклары әзерләү	т	2
8.	Бәрәңгә әзерләү	т	2

2.6. Урманнардан авыл хужалыгы алып бару өчен рөхсәтле файдалану нормативлары, параметрлары һәм чорлары

Урманнардан авыл хужалыгын алып бару өчен файдалану РФ ТРЭМның 2017 елның 21 июнендәге 314 номерлы боерыгы белән расланган Авыл хужалыгын алып бару өчен урманнардан файдалану кагыйдәләрендә регламентлана.

Урманнар авыл хужалыгын алып бару (печән чабу, авыл хужалыгы терлекләрен көтү, умартачылык, төньяк боланчылык, товарлык аквакультурасы (товарлык балыкчылык), авыл хужалыгы культураларын үстерү һәм башка төрле авыл хужалыгы эшчәнлегенә) өчен кулланылырга мөмкин.

Авыл хужалыгын алып бару өчен урман кварталларының һәм урманчылык кишәрлекләре буенча аларның өлешләре исемлегенә элекке регламентның 5 нче таблицасында китерелде.

2.6.1. Урманнардан авыл хужалыгы алып бару өчен файдалану параметрлары

14 нче таблица

Урманнардан авыл хужалыгы алып бару өчен файдалану параметрлары

номеры п/п	Файдалану төрләре	Үлчәү берәмлегенә	Ел саен рөхсәт ителә торган күләме
1	2	3	4
1.	Сөрүлектән файдалану	га	10
2.	Печән чабу	га	136
3.	Авыл хужалыгы терлекләрен көтү		
	а) урманда	мең га/баш	457
	б) утлавыкларда	га/баш	171/428
4.	Умартачылык		
	а) бал бирүчеләр		
	– юкә (урманнарның бал бирә торган урыннары)	га	1546
	- печәнлекләрдә, аланлыкларда, агач киселгән урыннарда үләннәр	га	540
	б) бал продуктлылыгы, шул исәптән:		
	– юкә	кг/га	100
	– үләннәр	кг/га	100
	в) умарта оялары күләмен тәмин итү мөмкинлегенә	умарталык саны	785

2.7. Урманнардан фәнни-тикшеренү һәм мәгариф эшчәнлеген гамәлгә ашыру өчен файдалану нормативлары, параметрлары һәм чорлары

РФ Урман кодексының 40 статьясына ярашлы рәвештә урманнардан фәнни-тикшеренү эшчәнлеген һәм мәгариф эшчәнлеген гамәлгә ашыру өчен файдалану урманчылыкның барча территориясендә гамәлгә ашырылырга мөмкин. Урманнардан файдалану 2011 елның 23 декабрендәге 548 номерлы Рослесхоз боерыгы белән расланган Урманнардан фәнни-тикшеренү һәм мәгариф эшчәнлеген гамәлгә ашыру өчен файдалану кагыйдәләрендә регламентлана.

Фәнни-тикшеренү, мәгариф эшчәнлеген гамәлгә ашыру өчен урман кварталларының һәм урманчылык кишәрлекләре буенча аларның өлешләре исемлеге әлеге регламентның 5 нче таблицасында китерелде.

2.8. Урманнардан рекреация эшчәнлеген гамәлгә ашыру өчен файдалану нормативлары, параметрлары һәм чорлары

2.8.1. Урманнардан рекреация эшчәнлеген гамәлгә ашыру өчен файдалану нормативлары

Рекреация эшчәнлегенә РФ УК ял итү, туристлык, физкультура-савыктыру һәм спорт эшчәнлеген оештыруга кагылышлы эшчәнлек буларак карала.

Урманнардан мондый файдалану (РФ УК 41 ст.) урман кишәрлекләре бирүне таләп итә, әмма урман ресурсларын жыймауны күз алдында тотып торган эшчәнлек төренә кертелә, бирелгән урман кишәрлекләрендә кирәкле урман инфраструктурасы, шул исәптән вакытлы корылмалар булдырыла, территория төзекләндерелә (РФ УК 13, 41 ст.).

Рекреация эшчәнлеген оештыру үзенчәлекләре 2012 елның 21 февралендәге 62 номерлы Рослесхоз боерыгы белән расланган Урманнардан рекреация эшчәнлеген гамәлгә ашыру өчен файдалану кагыйдәләрендә бәян ителә.

2.8.2. Рекреация эшчәнлегенә бәйле зона кварталларының һәм (яки) аларның өлешләре исемлеге

Кишәрлек урманчылыклары буенча рекреация эшчәнлеген гамәлгә ашыру өчен урман кварталларының яки аларның өлешләренең исемлеге әлеге регламентның 5 нче таблицасында китерелде.

Чикләрендә рекреация эшчәнлеген гамәлгә ашыру объектларын төзү, үзгәртеп кору һәм эксплуатацияләү күздә тотылган урманнарны үзләштерүнең планлаштырыла торган зоналары

Урманчылык	Кишәрлек урманчылыгы	кв номеры	Файдаланучының аталышы, объект	Планлаштырыла торган чаралар
1	2	3	4	5
Мамадыш	Кләүш	100	Мамадыш	Мамадыш муниципаль районында

Урманчылык	Кишәрлек урманчылыгы	кв номеры	Файдаланучының аталышы, объект	Планлаштырыла торган чаралар
1	2	3	4	5
			районының «Яшьләр эшләрә һәм спорт бүлегә» МУ	халыкны ял иттерү, савыктыру һәм рекреация зоналарын үстерү максатларында спорт һәм физик культура-савыктыру корылмаларын төзү планлаштырыла
Мамадыш	Комазан	96	Мамадыш районының «Яшьләр эшләрә һәм спорт бүлегә» МУ	Халыкны ял иттерү максатларында парк тибында халыкның ял итү майданчыкларын төзү планлаштырыла
Мамадыш	Комазан	97	Мамадыш районының яшьләр эшләрә һәм спорт бүлегә	Халыкны ял иттерү һәм савыктыру максатларында күпмаксатлы чаңгы трассасын һәм спорт корылмаларын төзү планлаштырыла
Мамадыш	Соколка	26	«Кама» БСЛ МБУ	Балаларны ял иттерү һәм савыктыру максатларында балаларны савыктыру лагерын үзгәртеп кору һәм эксплуатацияләү планлаштырыла. Рекреация һәм мәктәп балаларының ял итү зоналарын үстерү максатларында спорт-савыктыру объектларын төзү планлаштырыла

2.8.3. Рекреация эшчәнлегенә караган зона территориясен функциональ зоналарга бүлү

Рекреацияләү зоналары вазифаи зоналарга түбәндәгечә бүлгәләнә:

1. Интенсив файдаланулы.
2. Уртача файдаланулы.
3. Оешкан рәвештә ял итүле.
4. Резерватлы.
5. Заказник.
6. Катгый режимлы.
7. Хужалыкка бәйлә.

2.8.4. Урман кишәрлекләрендә вакытлыча төзелгән корылмалар исемлегә һәм аларны төзекләндерү нормативлары

Рекреация билгеләнешендәге урманнарда территорияне төзекләндерү нормалары (гомуми майданның 100 га буенча)

Номеры	Төзекләндерү элементларының аталышы	Яшел зона		Чикләрендәге (1 чм маршрутка) актив ял итүгә бәйлә
		Актив ял	Һава сулап йөрү	
1	2	3	4	5
1.	Гравийлы, йөри торган өлеше 4,5 м	0,15	0,02	–

Номеры	Төзеклөндөрү элементларының аталышы	Яшел зона		Чиклөрендөгө (1 чм маршрутка) актив ял итүгө бэйле
		Актив ял	Һава сулап йөрү	
1	2	3	4	5
	(чм) киңлегендө булган машина белән килү юллары			
2.	Биләмэләр эчендөгө гравийлы, өслеге 3 м (чм) киңлегендө булган юллар	1,8	0,5	–
3.	15 машинага исәпләнгән, грунтлы, гравий белән вак таш кушылган автотукталышлар (данә)	0,25	0,03	–
4.	Жәяүләп йөри торган сукмаклар (чм)	–	0,04	–

2.8.5. Урманнардан рекреация эшчәнлеген гамәлгә ашыру өчен файдалану параметрлары һәм чорлары

Рекреация эшчәнлеген урманнарында хужалык эшчәнлеген халыкны ял иттерү өчен иң яхшы шартларны оештыруга, эстетик һәм санитар-гигиеник таләпләргә жавап бирә торган урман ландшафтларын саклауга һәм яхшыртуга, ландшафтларның типларын рациональ (оптималь) ярашлылыгын билгеләүгә юнәлдерелгән булырга тиеш.

Рекреация билгеләнешендөгө урманнар өчен эшләрнең әһәмиятле элементы булып аларның территорияләрен төзеклөндөрү тора, ул юллар төзү һәм ремонтлаудан, ял итү өчен урыннар һәм мәйданчыклар корудан, кече архитектура формаларын, урман скульптурасын урнаштырудан, төрле урман янгынарны корылмаларын төзүдән һәм башка төрле чараларны гамәлгә ашырудан гыйбарәт. Юл-сукмак челтәре барча территорияне бердәм композиция бөтенлегенә берләштерергә тиеш.

Рекреация басымы йогынтысында урман тирәлегенә үзгәрү дәрәжәсен ял итү режимы билгели, ә ял режимы - урманнарның территориясен оештыруны.

Урманнардан рекреация эшчәнлеген гамәлгә ашыру өчен файдаланганда урман кишәрлекләрендө вакытлыча төзелмәләр исемлеген һәм аларны төзеклөндөрү нормативлары өстәмә тикшерүләр уздырганнан соң урманнарны үзләштерү проектларында аталган максатларда (ял, туризм оештыру, физик культура-савыктыру, спорт эшчәнлеген һ.б.) файдалану өчен тапшырылган конкрет урман кишәрлеген өчен бирелә.

РФ Урман кодексының 72 статьясы нигезендө рекреация эшчәнлеген гамәлгә ашыру максатында урман кишәрлегенә аренда шартнамәсе ун елдан алып кырык тугыз елга кадәрле срокка төзелә.

2.9. Урманнардан урман плантацияләре ясау һәм аларны эксплуатацияләү өчен рөхсәтле файдалану нормативлары, параметрлары һәм чорлары

Урман плантацияләрен оештыру һәм аларны эксплуатацияләү билгелен бер токым (максатчан токым) урман үсемлекләрен үстерүгә бэйле эшкуарлык эшчәнлегеннән гыйбарәт.

Билегеле бер токым урман утыртмаларына алар хисабыннан алдан билгеле сыйфатламалары булган агач материалын алу тээмин ителэ торган ясалма утыртылган урман утыртмалары карый.

Урман плантациялэре урман фонды жирлэрендэ дэ, башка категориядэге жирлэрдэ дэ оештырыла ала.

Гражданнарга, юридик затларга урман плантациялэрен ясау һәм аларны эксплуатациялэү өчен урман кишэрлеклэре – РФ Урман кодексы нигезендэ, жир кишэрлеклэре – жир законнары нигезендэ арендага тапшырыла.

Урман плантациялэрендэ урман утыртмаларын кисү һәм урман утыртмаларына кирт салу эшлэрен башкару чиклэмэлэрсез рөхсэт ителэ.

Урманчылыкта урман плантациялэре, урман плантациялэрен техник проектлау материаллары юк, урманчылыкта урман плантациялэренэ нигез салу өчен махсус тикшерүлэр уздырылмады.

РФ Урман кодексының 72 статьясы нигезендэ урман плантациялэрен оештыру һәм аларны эксплуатациялэү максатында урман кишэрлегенэ аренда шартнамэсе ун елдан алып кырык тугыз елга кадэрле срококка төзелэ.

2.10. Урманнардан жимешле, жилэкле, декоратив урман үсемлеклэрен һәм дару үләннэрен үстерү өчен файдалану нормативлары, параметрлары һәм чорлары

Урман жимешлэрен, жилэклэрне, декоратив үсемлеклэрне һәм дару үләннэрен үстерү жимешлэр, декоратив үсемлеклэр, дару үләннэре, жилэклэр һәм башка шуңа охшаш урман ресурсларын алуға бэйле эшмэкэрлек эшчэнлегеннэн гыйбарэт. Урманнардан файдалануның элэге төре 2011 елның 5 декабрэндэге 510 номерлы Рослесхоз боерыгы белэн расланган Урманнардан жимешле, жилэкле, декоратив урман үсемлеклэрен, дару үләннэрен үстерү өчен файдалану кагыйдэлэрендэ регламентлана һәм урман кишэрлегенэ аренда шартнамэсе нигезендэ урманнарны үзлэштерү проекты нигезендэ гамэлгэ ашырыла.

Жимешле, жилэкле, декоратив урман үсемлеклэрен, дару үләннэрен үстерү өчен, беренче чиратта, урман фонды жирлэре составындагы урмансыз жирлэр, шулай ук урман булып житешмэгэн дилэнкелэр, аланнар һәм урман культураларын утыртканчыга кадэр урманның табигый торгызылуы мөмкин булмаган башка урман утыртмалары белэн капланмаган жирлэр; рекультивациялэнергэ тиешле (эшкэ яраклы үзлэге беткэн торфлыклар һ.б.) жирлэр файдаланыла.

Жимешле, жилэкле, декоратив урман үсемлеклэрен, дару үләннэрен үстерү өчен үзгэртеп коруга билгелэнмэгэн, азкыйммэтле утыртма кишэрлеклэре файдаланылырга мөмкин.

Урманнардан жимешле, жилэкле, декоратив урман үсемлеклэрен, дару үләннэрен үстерү өчен файдалану РФ Урман кодексының 27 статьясы нигезендэ чиклэнергэ яки тыелырга мөмкин.

РФ Урман кодексының 72 статьясы нигезендэ жимешле, жилэкле, декоратив урман үсемлеклэрен, дару үләннэрен үстерү максатында урман кишэрлегенэ аренда шартнамэсе ун елдан алып кырык тугыз елга кадэрле срококка төзелэ.

Кишәрлек урманчылыклары буенча жимешле, жиләкле, декоратив урман үсемлекләрен, дару үләннәрен үстерү өчен урман кварталларының яки аларның өлешләренең исемлеге әлеге регламентның 5 нче таблицасында китерелде.

2.11. Урманнарда урман үсентеләренең утырту материалын (үрентеләр, чәчкеннәр) үстерү өчен файдалану нормативлары, параметрлары һәм чорлары

Урман үсемлекләренең утырту материалын (үрентеләр, чәчкеннәр) үстерү урманнарны яңадан үстерү һәм урман үрчетү максатларында гамәлгә ашырыла торган эшкүарлык эшчәнлегеннән гыйбарәт.

Урман утыртмаларының утырту материалын (үрентеләр, чәчкеннәр) үстерү өчен урманнарда файдалану кагыйдәләре 2011 елның 19 июлендәге 308 номерлы Рослесхоз боерыгы белән расланган.

Урман үсентеләренең утырту материалын (үрентеләр, чәчкеннәр) үстерү өчен урманнарда файдалану РФ Урман кодексының 27 статьясы нигезендә чикләнергә мөмкин.

Урман үсемлекләренең утырту материалын (үрентеләр, чәчкеннәр) үстерү өчен, иң беренче чиратта, урман фонды жирләре составындагы урман белән капланмаган жирләренә, шулай ук урмансыз диләнкеләренә, аланнарны һәм башка, урман үсемлекләре белән капланмаган, урман урнашкан бүтән категория жирләре файдаланыла.

Урман үсемлекләренең утырту материалын (үрентеләр, чәчкеннәр) үстерү өчен урман үсемлекләренең яхшыртылган һәм сортлы орлыклары, яки, әгәр андый орлыклар булмаса, урман үсемлекләренең нормаль орлыклары кулланыла.

Урман үсемлекләренең утырту материалын (үрентеләр, чәчкеннәр) үстерү өчен урман үсемлекләренең районнарда бүленмәгән орлыкларын, шулай ук сыйфаты тикшерелмәгән урман үсемлекләре орлыкларын, чәчүлекләрен һәм башкаларын куллану тыела.

РФ Урман кодексының 72 статьясы нигезендә урман үсемлекләренең утырту материалын (үрентеләр, чәчкеннәр) үстерү максатында урман кишәрлегенең аренда шартнамәсе ун елдан алып кырык тугыз елга кадәрле срокка төзелә.

Хәзерге вакытта Мамадыш урманчылыгы чикләрендә 5 даими урман питомнигы бар, аларда төп урман хасил итүче токымнар үстерелә.

Кишәрлек урманчылыклары буенча урман үсемлекләренең утырту материалын (үрентеләр, чәчкеннәр) үстерү өчен урман кварталларының яки аларның өлешләренең исемлеге әлеге регламентның 5 нче таблицасында китерелде.

2.12. Урманнарда жир асты байлыкларын геологик өйрәнү буенча эшләр башкару өчен, файдалы казылма ятмаларын эшкәртү өчен файдалану нормативлары, параметрлары һәм чорлары

Урманнарда жир асты байлыкларын геологик өйрәнү, файдалы казылма ятмаларын эшкәртү өчен файдалану РФ Урман кодексының 43 статьясы нигезендә регламентлана.

Жир асты байлыктарын геологик өйрөнү, файдалы казылма ятмаларын эшкөртү өчен урманнардан файдалануның рөхсөт ителгән күлөмнөре һәм урманчылыктарның кишәрлек урманчылыктары кисемендә урман кишәрлекләренен урнашкан урыны 5 нче таблицада чагылдырылды.

Жир асты байлыктарын геологик өйрөнү, файдалы казылма ятмаларын эшкөртү эшләрен башкару өчен дәүләт мөлкәтендә яки муниципаль мөлкәттә торучы урман кишәрлекләре арендага бирелә яки үз вәкаләтләре чикләрендә дәүләт хакимияте органнары, жирле үзидарә органнары рөхсөтләре нигезендә бирелә. Урман кишәрлеген бирмичә генә урман фонды жирләрендә жир асты байлыктарын геологик өйрөнү эшләрен башкарырга рөхсөт ителә, әгәр мондый эшләрене башкару урман утыртмаларын кисүгә, капитал төзелеш объектларын төзүгә китермәсә.

Урманнардан жир асты байлыктарын геологик өйрөнү, файдалы казылма ятмаларын эшкөртү эшләрен башкару өчен файдалану 2010 елның 27 декабрдәгә 515 номерлы Рослесхоз боерыгы белән расланган Урманнардан жир асты байлыктарын геологик өйрөнү, файдалы казылма ятмаларын эшкөртү эшләрен башкару өчен файдалану кагыйдәләре нигезендә гамәлгә ашырыла.

Урманнардан жир асты байлыктарын геологик өйрөнү буенча эшләр башкару, файдалы казылма ятмаларын эшләр максатларында файдаланучы затлар түбәндәгеләрне тәмин итә:

файдаланыла торган урманнарны һәм аның янәшәсендәгә урман кырыйларын, ясалма һәм табигый су агып чыгу урыннарын төзелеш, сәнәгать, агач кисүдән калган, көнкүреш һәм бүтән калдыктардан, чүп-чарлардан даими рәвештә чистартып торуну;

житештерү эшчәнлегә барышында жимерелгән юлларны, киптерү канауларын, дренаж системаларын, күперләрене, башка гидротехника корылмаларын, квартал баганаларын, квартал юлларын, аншлагларны, урманнар территориясен төзекләндерү элементларын торгызуны;

Россия Федерациясә законнарына ярашлы рәвештә урман инфраструктурасы булдыруга бәйлә булмаган, жир асты байлыктарын геологик өйрөнү, файдалы казылма ятмаларын эшкөртүгә бәйлә объектларны тиешле эшләрене үтәү чорлары тәмамлану белән консервацияләүне яисә юк итүне һәм күрсәтелгән объектларны төзү, үзгәртеп кору һәм (яки) эксплуатацияләү өчен файдаланылган жирләрене рекультивацияләүне;

аталган затлар гаебе белән барлыкка килгән һәлакәт очрактарын һәм урман янгыннарын юкка чыгару, шулай ук башка шундый хәлләрне бетерү буенча кирәкле чаралар күрелүне;

сейсмик разведка эшләрен планлаштыру һәм үткөрү, шулай ук хәрәкәт составын һәм йөкләрне яңа урынга күчерү максатларында квартал ызаннары, урман юллары биләгән һәм урман утыртмалары белән капланмаган башка жирләрдән максимал рәвештә файдалануны.

РФ Урман кодексының 43-46 статьялары нигезендә урманнардан файдаланганда алынган агач материалына миләкчелек хокукы Россия Федерациясенекә була.

Аталган агач материалы РФ Хөкүмәтенен «Россия Федерациясә Урман кодексының 43-46 статьялары нигезендә урман фонды жирләрендә урнашкан

урманнардан файдаланганда алынган агач материалын сату турында» 2009 елның 23 июлендәге 604 номерлы карары нигезендә сатыла.

РФ Урман кодексының 73.1 статьясының 3 өлешендә РФ Урман кодексының 43-46 статьялары нигезендә урманнардан файдалану өчен тапшырылган урман кишәрлекләрендә агач материалы эзерләү өчен аукцион уздырмыйча урман кишәрлекләренен аренда шартнамәләрен төзү каралган.

РФ Урман кодексының 73.1 статьясының 3 өлешендәге 3 пункттың 43, 45 статьяларда каралган очрақларда, дәүләт мөлкәтендәге яки муниципаль мөлкәттәге урман кишәрлегенен аренда шартнамәсе жир асты байлыктарыннан файдалануга лицензия гамәлдә булган срокка төзелә.

Жир асты байлыктарын геологик өйрәнү, файдалы казылма ятмаларын эшкәртү эшләрен башкару өчен урман кварталларының яки аларның өлешләренен исемлеге урман кишәрлекләре буенча әлегә регламентның 5 нче таблицасында китерелде.

«Россия Федерациясе Урман кодексына һәм урманнарны торгызуны һәм урман үрчәтүне камилләштерү өлешендә Россия Федерациясенен аерым закон актларына үзгәрешләр кертү турында» 2018 елның 19 июлендәге 212-ФЗ номерлы федераль закон нигезендә әлегә максатларда урманнардан файдаланучы затлар Россия Федерациясе Хөкүмәте билгеләгән тәртиптә урман торгызу проектына яки урман үрчәтү проектына ярашлы рәвештә урман утыртмаларын кискәннән соң бер елдан соңга калмыйча урман утыртмалары киселгән майданга тигез майданга Татарстан Республикасы территориясе чикләрендә урманнарны торгызу яки урман үрчәтү эшләрен башкарырга бурычлы, шул исәптән гражданның иминлеген тәмин итү һәм объектларны эксплуатацияләү өчен кирәкле шартларны оештыру өчен билгеләнгән саклык зоналарын булдырганда.

2.13. Урманнардан сусаклагычлар һәм башка төрле ясалма су объектлары, шулай ук гидротехника корылмалары, елга портлары, причаллар төзү һәм эксплуатацияләү өчен файдалану нормативлары, параметрлары һәм сроклары

РФ Урман кодексының 44 статьясы нигезендә сусаклагычларны, башка төрле ясалма су объектларын, шулай ук гидротехника корылмаларын, елга портларын, причаллар төзү һәм аларны эксплуатацияләү өчен урманнардан файдалану су законнары нигезендә гамәлгә ашырыла.

Урман законнары нормаларында билгеләнгәнчә, РФ Урман кодексының 43-46 статьялары нигезендә урманнардан файдаланганда алынган агач материалына милекчелек хокукы Россия Федерациясенекә була.

Аталган агач материалы РФ Хөкүмәтенен «Россия Федерациясе Урман кодексының 43-46 статьялары нигезендә урман фонды жирләрендә урнашкан урманнардан файдаланганда алынган агач материалын сату турында» 2009 елның 23 июлендәге 604 номерлы карары нигезендә сатыла.

РФ УК 72 статьясының 3 өлеше һәм 74 статьясының 3 өлеше нигезендә урман кишәрлекләре атап үтелгән максатларда дәүләт органнары карарлары нигезендә,

аукционнар уздырмыйча гына, бер елдан алып кырык тугыз елга кадэрге чорга арендага тапшырыла.

Дэүлэт мөлкәтендә яки муниципаль мөлкәттә торучы урман кишәрлекләре гражданнарга, юридик затларга РФ Урман кодексының 9 статьясы нигезендә сусаклагычлар, бүтән ясалма су объектлары, шулай ук гидротехника корылмалары, елга портлары, причаллар төзү өчен бирелә.

Сусаклагычлар, бүтән ясалма су объектлары, шулай ук гидротехника корылмалары, елга портлары, причаллар төзү һәм эксплуатацияләү өчен кишәрлек урманчылыклары буенча урман кварталларының яки аларның өлешләренен исемлеге әлеге регламентның 5 нче таблицасында китерелде.

«Россия Федерациясе Урман кодексына һәм урманнарны торгызуны һәм урман үрчетүне камилләштерү өлешендә Россия Федерациясенен аерым закон актларына үзгәрешләр кергү турында» 2018 елның 19 июлендәге 212-ФЗ номерлы федераль закон нигезендә әлеге максатларда урманнардан файдаланучы затлар Россия Федерациясе Хөкүмәте билгеләгән тәртиптә урман торгызу проектына яки урман үрчетү проектына ярашлы рәвештә урман утыртмаларын кискәннән соң бер елдан соңга калмыйча урман утыртмалары киселгән майданга тигез майданда Татарстан Республикасы территориясе чикләрендә урманнарны торгызу яки урман үрчетү эшләрен башкарырга бурычлы, шул исәптән гражданнарның иминлеген тәэмин итү һәм объектларны эксплуатацияләү өчен кирәкле шартларны оештыру өчен билгеләнгән саклык зоналарын булдырганда.

2.14. Урманнардан линияле объектлар төзү, үзгәртеп кору, эксплуатацияләү өчен файдалану нормативлары, параметрлары һәм чорлары

РФ Урман кодексының 21 статьясы нигезендә линияле объектларга электр тапшыру линияләре, элемент линияләре, юллар, торбаүткәргечләр һәм башка линияле объектлар, шулай ук күрсәтелгән объектларның аерылгысыз технологик өлешен тәшкит итүче корылмалар керә.

Урманнардан файдалануның әлеге төре РФ Урман кодексының 45 статьясында һәм 2011 елның 10 июнендәге 223 номерлы Рослесхоз боерыгы белән расланган Урманнардан линияле объектларны төзү, үзгәртеп кору һәм эксплуатацияләү өчен файдалану кагыйдәләрендә регламентлана.

Сусаклагычлар, бүтән ясалма су объектлары, шулай ук гидротехника корылмалары, елга портлары, причаллар төзү өчен гражданнарга һәм юридик затларга урманчылыкның барча территориясе буйлап урман кишәрлекләрен даими (вакыты чикләнмичә) файдалануга тапшыру аренда хокукында гамәлгә ашырылырга мөмкин, ә махсус якланучы урман кишәрлекләрендә фәкать күрсәтелгән эшләрен урнаштыру ихтималының башка вариантлары булмаган очракта гына рөхсәт ителә.

Дэүлэт мөлкәтендә яки муниципаль мөлкәттә торучы урман кишәрлекләре гражданнарга һәм юридик затларга РФ Урман кодексының 9 статьясы һәм 73.1 статьясының 3 өлеше нигезендә аукцион уздырмыйча кырык тугыз елга кадәр бирелә.

Линияле объектларны төзү, үзгәртеп кору һәм эксплуатацияләү максатларында, барыннан элек, урмансыз жирләр, ә урман кишәрлегендә андый жирләр булмаганда – торгызылмаган кисенте жирләре, янгыннан калган жирләр, бушлыклар, ачык урыннар, шулай ук тулылыгы һәм кыйммәте түбән булган урман утыртмалары үсә торган жирләр файдаланылырга тиеш.

Линияле объектларны төзү, үзгәртеп кору һәм эксплуатацияләү максатларында арендага, даими (вакыты чикләнмичә) файдалануга тапшырылган урман кишәрлекләрендә урман утыртмаларын кисү урманнарны үзләштерү проекты нигезендә гамәлгә ашырылырга тиеш. Урманнардан файдалануның әлегә төрөндә урман фонды жирләрендә урнашкан урманнардан шушы рәвешле файдаланганда алынган агач материалына милекчелек хокукы Россия Федерациясенек була (РФ Урман кодексының 20 статьясының 2 өлеше). Аталган агач материалын сату РФ Хөкүмәтенәң «Россия Федерациясе Урман кодексының 43-46 статьялары нигезендә урман фонды жирләрендә урнашкан урманнардан файдаланганда алынган агач материалын сату турында» 2009 елның 23 июлендәге 604 номерлы карары нигезендә гамәлгә ашырыла.

Гражданнарның иминлеген тәмин итү һәм линияле объектларны эксплуатацияләү өчен кирәкле шартларны тудыру өчен билгеләнгән сак һәм санитар-яклау зоналарында урман утыртмаларын кисү күрсәтелгән зоналарда билгеләнгән режимга туры китереп гамәлгә ашырыла.

РФ Хөкүмәтенәң «Электр челтәрләре хужалыгы объектларының саклык зоналарын һәм мондый зоналарның чикләрендә урнашкан жир кишәрлекләреннән файдалануда махсус шартлар билгеләү тәртибе турында» 2009 елның 24 февралендәге 160 номерлы карары нигезендә көчәнеше 1000 вольтка кадәр булган электр челтәрләре өчен түбәндәгечә саклык зонасы билгеләнә:

электр тапшыру буенча һава линияләре буйлап (биналарга кертү өлешендәге тармакларыннан тыш) жир өслегендә кырый үткәргечләр проекцияләреннән һәр ягыннан 2 м ераклыкта торучы, параллель турылар белән чикләнгән жир кишәрлеге рәвешендә (алар үз торышыннан читкә чыгып тормаганда);

жир астыннан электр тапшыручы кабель линияләре буйлап кырый кабельләрдән һәр ягыннан 1 м ераклыкта торучы, параллель турылар белән чикләнгән жир кишәрлеге рәвешендә.

1000 В югары булган электр челтәрләренәң саклык зонасы киләсе таблицкага туры китереп билгеләнә.

Көчәнеше 1000 В югары булган электр челтәрләренәң саклык зонасы

Көчәнеш, киловольт	Саклык зонасы, м
1-20	10
35	15
110	20
150, 220	25
330, 500, +-400	30
750, +-750	40
1150	55

Торбаүткәргечләргә (алар нинди ысул белән салынган булса да) зыян салыну

ихтималын булдырмас өчен саклык зоналары билгеләнә:

нефть, табигый газ, нефть продуктары, нефть һәм ясалма углеводород газы транспортлаучы торбаүткәргеч трассалары буйлап, – торбаүткәргеч күчәрененң һәр ягыннан 25 м ераклыкта узучы шартлы линияләр белән чикләнгән жир кишәрлеге рәвешендә;

сыегайтылган углеводородлы газлар, тотрыклы булмаган бензин һәм конденсат транспортлаучы торбаүткәргеч трассалары буйлап, – торбаүткәргеч күчәрененң һәр ягыннан 100 м ераклыкта уза торган шартлы линияләр белән чикләнгән жир кишәрлеге рәвешендә;

күптармаклы торбаүткәргеч трассалары буйлап – кырый торбаүткәргечләрнен күчәрләрненнән югарыда күрсәтелгән аралыкларда уза торган шартлы линияләр белән чикләнгән жир кишәрлеге рәвешендә;

су асты кичүләре буйлап – кичүләрнен кырый тармаклары күчәрләрненнән һәр ягыннан 100 м аралыкта торучы параллель яссылыклардан гыйбарәт булган су өслегеннән төпкә кадәрге су тирәлегенң бер өлеше рәвешендә;

конденсатны саклау һәм газсызландыру савытлары, продукцияне аварияле чыгару өчен жир амбарлары тирәли – күрсәтелгән объектлар территориясе чикләрененң һәр ягыннан 50 м ераклыкта торучы, йомык линия белән чикләнгән жир кишәрлеге рәвешендә;

продукцияне транспортка эзерләүче технологик жайланмалар, суырту һәм тутыру буенча төп һәм аралык насос станцияләре, резервуар парклары, компрессор һәм газ бүлү станцияләре, продукцияне үлчәү төеннәре, салу һәм бушату эстакадалары, газны жир астында саклау станцияләре, нефть, нефть продуктарын жылыту пунктлары тирәли – күрсәтелгән объектларнын территорияләре чикләреннән һәр ягыннан 100 м торучы йомык линияләр белән чикләнгән жир кишәрлеге рәвешендә (Магистраль торбаүткәргечләрне саклау кагыйдәләре (Россиянен Федераль тау һәм сәнәгий күзәтчелегененң 1992 елнынң 24 апрелендәге 9 номерлы карары белән расланган) (Россиянен Федераль тау һәм сәнәгий күзәтчелегененң 1994 елнынң 23 ноябрендәге 61 номерлы карары редакциясендә).

Аерып чыгару полосаларынын чикләре аерып чыгару полосасын формалаштыру өчен кирәкле жир кишәрлекләрен аерып чыгарунын Россия Федерациясе Транспорт министрлыгы раслаган нормаларын исәпкә алып билгеләнә.

Аерып чыгару полосаларынын һәм саклык зоналарынын зурлыклары РФ Транспорт министрлыгынын 2008 елнынң 6 августындагы 126 номерлы боерыгында билгеләнгән Тимер юлларны аерып чыгару полосасын формалаштыру өчен кирәкле жир кишәрлекләрен аерып чыгару нормалары, шулай ук тимер юлларнын саклык зоналарын исәпләп чыгару нормалары, жир корылышы, шәһәр төзелеше һәм проект документациясе, тимер юл линияләрен, төеннәрен һәм станцияләрен үстерүнен генераль схемалары нигезендә, шулай ук барлыкка килгән жирдән файдалану тәртибен һәм аерып чыгару полосаларынын һәм саклык зоналарынын элегрәк расланган зурлыкларын һәм чикләрен исәпкә алып билгеләнә.

Линияле объектларны төзү, үзгәртеп кору, эксплуатацияләү өчен урман кварталларынын яки аларнын өлешләрененң исемлеге кишәрлек урманчылыклары буенча әлеге регламентнын 5 нче таблицасында китерелде.

«Россия Федерациясе Урман кодексына һәм урманнарны торгызуны һәм урман үрчетүне камилләштерү өлешендә Россия Федерациясенң аерым закон актларына үзгәрешләр кертү турында» 2018 елның 19 июлендәге 212-ФЗ номерлы федераль закон нигезендә әлеге максатларда урманнардан файдаланучы затлар Россия Федерациясе Хөкүмәте билгеләгән тәртиптә урман торгызу проектына яки урман үрчетү проектына ярашлы рәвештә урман утыртмаларын кискәннән соң бер елдан соңга калмыйча урман утыртмалары киселгән мәйданга тигез мәйданда Татарстан Республикасы территориясе чикләрендә урманнарны торгызу яки урман үрчетү эшләрен башкарырга бурычлы, шул исәптән гражданның иминлеген тәмин итү һәм объектларны эксплуатацияләү өчен кирәкле шартларны оештыру өчен билгеләнгән саклык зоналарын булдырганда.

2.15. Урманнардан агач материалы һәм башка төрле урман ресурслары эшкәртү өчен файдалану нормативлары, параметрлары һәм чорлары

Урманнардан агач материалы һәм башка төрле урман ресурсларын эшкәртү өчен файдалану агач материалынан эшләнмәләр һәм мондый эшкәртүдән бүтән продукция житештерүгә бәйле булган эшкәрүчү эшчәнлегеннән гыйбарәт.

Урманнардан агач материалы һәм башка төрле урман ресурслары эшкәртү өчен файдалану РФ ТРЭМның 2014 елның 1 декабрендәге 528 номерлы боерыгы белән расланган Урманнардан агач материалы һәм башка төрле урман ресурслары эшкәртү өчен файдалану кагыйдәләре белән регламентлана.

Дәүләт мөлкәтендә яисә муниципаль мөлкәттә торучы урман кишәрлекләре гражданның, юридик затларга агач материалын һәм башка төрле урман ресурсларын эшкәртү өчен арендага бирелә.

Урманнардан агач материалы һәм башка төрле урман ресурслары эшкәртү өчен файдалану максатында урман кишәрлегенң аренда шартнамәсе бер елдан башлап кырык тугыз елга кадәрле срокка төзелә.

Әгәр федераль законнарда агач материалын һәм башка төрле урман ресурсларын эшкәртүне федераль дәүләт учреждениеләре тарафыннан гамәлгә ашыру рөхсәт ителсә, урман кишәрлекләре әлеге учреждениеләргә күрсәтелгән максатка даими (вакыты чикләнмичә) файдалануга тапшырылырга мөмкин.

Урман эшкәртү инфраструктурасы объектларын урнаштыру максатларында, барыннан да элек, урмансыз жирләр, ә урман кишәрлегендә андый жирләр булмаганда – кисүләрдән соң торгызылмаган кишәрлекләр, янгыннан калган жирләр, бушлыклар, ачык урыннар, шулай ук тулылыгы һәм кыйммәте түбән булган урман утыртмалары үсә торган жирләр файдаланыла.

Бүтән урман кишәрлекләреннән күрсәтелгән максатларда файдалану күрсәтелгән объектларны урнаштыруның башка вариантлары булмаганда рөхсәт ителә.

Яклаучы урманнарда урман эшкәртү инфраструктурасын оештыру тыела.

Урманнарны агач материалы һәм башка төрле урман ресурслары эшкәртү өчен файдаланганда түбәндәге очраklar булдырылмаска тиеш:

урманнарны пычрату (шул исәптән радиоактив матдәләр белән) һәм урманнарда башка төрле тискәре йогынты ясау;

РФ Урман кодексының 53.5 статьясы нигезендә урманнарда урман куркынычсызлыгын тәмин итү максатларында транспорт чаралары белән үтеп керү.

Урманнарда агач материалы һәм башка төрле урман ресурслары эшкәртү өчен урман кварталларының яки аларның өлешләренең исемлегенә кишәрлек урманчылыклары буенча әлеге регламентның 5 нче таблицасында китерелде.

«Россия Федерациясе Урман кодексына һәм урманнарны торгызуны һәм урман үрчәтүне камилләштерү өлешендә Россия Федерациясенең аерым закон актларына үзгәрешләр кертү турында» 2018 елның 19 июлендәге 212-ФЗ номерлы федераль закон нигезендә әлеге максатларда урманнарда файдаланучы затлар Россия Федерациясе Хөкүмәте билгеләгән тәртиптә урман торгызу проектына яки урман үрчәтү проектына ярашлы рәвештә урман утыртмаларын кискәннән соң бер елдан соңга калмыйча урман утыртмалары киселгән майданга тигез майданга Татарстан Республикасы территориясе чикләрендә урманнарны торгызу яки урман үрчәтү эшләрен башкарырга бурычлы, шул исәптән гражданның иминлеген тәмин итү һәм объектларны эксплуатацияләү өчен кирәкле шартларны оештыру өчен билгеләнгән саклык зоналарын булдырганда.

2.16. Урманнарда дини эшчәнлеккә гамәлгә ашыру өчен файдалану нормативлары, параметрлары һәм чорлары

Урманнар дини оешмалар тарафыннан «Вөждән иреге һәм дини берләшмәләр турында» 1997 елның 26 сентябрендәге 125-ФЗ номерлы федераль закон нигезендә дини эшчәнлеккә гамәлгә ашыру өчен файдаланылырга мөмкин.

Дини эшчәнлеккә гамәлгә ашыру өчен тапшырылган урман кишәрлекләрендә дини һәм хәйриячелек билгеләнешендәге биналарны, корылмаларны, төзелмәләргә торгызу рөхсәт ителә. Дәүләт мөлкәтендә яки муниципаль мөлкәттә булган урман кишәрлекләргә дини оешмаларга дини эшчәнлеккә гамәлгә ашыру өчен түләусез нигездә файдалануга тапшырыла (РФ Урман кодексының 47 статьясы).

Кишәрлек урманчылыклары буенча дини эшчәнлеккә гамәлгә ашыру өчен урман кварталларының яки аларның өлешләренең исемлегенә әлеге регламентның 5 нче таблицасында китерелде.

2.17. Урманнарны саклауга, яклауга һәм яңадан үстерүгә карата таләпләр

2.17.1. Урманнарда яңгыч куркынычсызлыгы чараларына, урманнарны радиоактив матдәләр белән пычранудан һәм тискәре башка йогынтыдан саклауга карата таләпләр

РФ Конституциясының 9 статьясы һәм РФ Урман кодексының 51 статьясы нигезендә урманнар янғыннардан сакланарга тиеш.

Урманнарны янғыннардан саклау РФ Урман кодексы һәм «Янғын куркынычсызлыгы турында» 1994 елның 21 декабрдәге 69-ФЗ номерлы федераль закон нигезендә биологик, урманчылык, экологик һәм төбәк үзенчәлекләрен исәпкә алып гамәлгә ашырыла һәм урманнардагы янғыннарны булдырмый калуга, вакытында ачыклауга һәм сүндерүгә юнәлдерелгән оештыру, хокукий һәм багка чаралар комплексын үз эченә ала.

Урманнардан файдаланганда, аларны саклаганда, яклаганда, торгызганда, урманнарда бүтән төрле эшчәнлекне гамәлгә ашырганда, шулай ук урманнарда гражданнар йөргәндә урманнарда янғын куркынычсызлыгын тәмин итү буенча бердәм таләпләр РФ Хөкүмәтенең 2007 елның 30 июнендәге 417 номерлы карары белән расланган. Урманнарда янғын куркынычсызлыгы кагыйдәләрендә билгеләнгән. Урманнарда янғыннарны кисәтү һәм сүндерү чараларының төрләре, әлеге чаралар белән урманнардан файдаланучы затларны тәмин итү нормативлары, урманнардан файдаланганда урман янғыннарны кисәтү һәм сүндерү чараларының булу нормалары РФ ТРЭМның 2014 елның 28 мартындагы 161 номерлы боерыгында расланган. Урманнарның табигый янғын куркынычлыгы классификациясе, һава шартларына бәйле рәвештә урманнарда янғын куркынычы классификациясе 2011 елның 5 июлендәге 287 номерлы Рослесхоз боерыгы белән расланган.

Урманнарны янғыннардан саклау нәтижәләлеген арттыру максатларында Россия Урман хужалыгы федераль агентлыгының 1997 елның 19 декабрдәге 167 номерлы боерыгы белән Янғын-химия станцияләре турында нигезләмә расланды.

Мамадыш урманчылыгы мәйданының янғын куркынычы классларына бүленеше түбәндәге таблицада күрсәтелде.

мәйданы, га

Номеры	Кишәрлек урманчылыгының аталышы	Янғын чыгу куркынычы классы					Жәмгысе	Уртача класс
		I	II	III	IV	V		
1	2	3	4	5	6	7	8	9
1	Кләүш	1961,6	1357,3	2574,9	6209,9	607,3	12711	3.2
2	Комазан	2372,1	2206,5	883,4	7651,6	1865,4	14979	3.2
3	Норма	2060,5	1736,7	139,8	6753,6	330,4	11021	3.1
4	Соколка	1884,8	732,1	2514,8	1855,2	2076,1	9063	3.3
Урманчылык буенча барлыгы		8279,0	6032,6	6112	22470,3	4879,2	47774	3.2
%		17,3	12,6	12,8	47,0	10,3	100.0	

Урманда янғын барлыкка килү һәм таралу ихтималы, шулай ук аның интенсивлыгы һава шартларына карап билгеләнә. Бу вакытта метеорологик шартлар арасында янучан материалларны дымландыру яки корыту процессларына бәйлесе зуррак әһәмияткә ия булып тора. Мондый факторларга түбәндәгеләр керә: явым-төшемнәр, һава дымлылыгы һәм температурасы, жыл һәм болытлылык.

Урманнарда һава торышына карап, янғын чыгу куркынычының федераль класслары

Урманнардагы янғын чыгу куркынычы классы	Комплекслы күрсәткеч зурлыгы	Янғын чыгуга бәйле куркыныч дәрәжәсе
1	2	3
I	0 ... 300	Юк
II	301 ... 1000	Аз
III	1001 ... 4000	Уртача
IV	4001 ... 10000	югары
V	10 000 артык	Гадәттән тыш

Россия Федерациясе Хөкүмәтенең «Урманнарны янғынга каршы кору чаралары турында» 2011 елның 16 апрелендәге 281 номерлы карарына, «Урманнарны янғынга каршы кору нормативлары раслау турында» 2012 елның 27 апрелендәге 174 номерлы боерыгына таянып, регламентта табигый һәм икътисадый шартларны, урманнарның пирологик сыйфатламаларын, янғынның потенциал чыганаclarын исәпкә алып, янғынга каршы чаралар комплексы билгеләнде.

Янғынга каршы кору чараларының ел саен башкарыла торган күләме киләсе таблицада күрсәтелде.

Янғынга каршы кору буенча чаралар күләме

номеры п/п	Чараларның аталышы	Үлч. бер.	Таләп ителә
1	2	3	4
1.	Кисәтү чаралары		
1.1	Даими күргәзмәләр һәм витриналар	данә	-
1.2	Даими стендлар	данә	4
1.3	Кисәтүче аншлаgлар	данә	18
1.4	Авыл хужалыгы формированиеләре вәкилләре белән киңәшмәләр	данә	зарурлыкка карап даими
1.5	Шлагбаумнар урнаштыру	данә	21
1.6	Ял итү һәм тәмәке тарту урыннарын оештыру	данә	1
2.	Янғыннар таралуны чикләү чаралары		
2.1	Янғынга каршы киртәләр, чокырлар ясау	км	–
2.2	Яфраклы токымнардан полосалар ясау	км	–
2.3	Янғынга каршы минераллаштырылган полосалар урнаштыру	км	160
2.4	Янғынга каршы минераллаштырылган полосаларны карап тоту	км	130
2.5	Контрольдә тотыла торган янғынга каршы ут төртүләргә профилактика уздыру	га	30
2.6	Ызаннарда һәм чикләрдә агачларны кисү	км	21,5
2.7	Ызаннарны һәм чикләрне чистарту	км	160,5
3.	Юллар төзелеше		
3.1	Янғынга каршы юллар төзелеше	км	2
3.2	Күперләр төзү	данә	–
3.3	Янғынга каршы билгеләнештәге юлларны ремонтлау	км	8
3.4	Күперләрне тәзекләндерү	данә	–

номеры п/п	Чараларның аталышы	Үлч. бер.	Таләп ителә
1	2	3	4
3.5	2 фатирлы йортлар төзү	йорт	–
4.	Дозор-сак хезмәте		
4,1	Метеорологик пунктлар оештыру	данә	–
4,2	ЯХС биналары төзү	данә	–
4.3	Вакытлы янгын сакчыларын яллау	кеше	5
5.	Янгыннарға каршы көрәш чаралары		
5.1	Сулыкларга килә торган юллар кору	данә	4
5.2	Ясалма сулыклар төзү	данә	–
7.	Янгынга каршы жайланмалар сатып алу		
7.1	Урман-янгын сүндерү автомашиналары	данә	4
7.2	Янгын мотопомпалары	данә	5
7.3	Басымлы янгын жиңсәләре	пог. м	1000
7.4	Уткабызгыч аппаратлар	данә	4
7.5	Бензопычкылар	данә	16
7.6	Кул кораллары:		
	Көрәкләр	данә	60
	Балталар	данә	15
	тәкмәннәр	данә	15
	тырмалар	данә	15
	аркылы пычкылар	данә	15
8.	Янгын чыгу куркынычын мониторинглау	га	47,8 (ел саен)
	Урманнарны янгыннардан саклау буенча планлаштырылган чараларга ел саен киткән чыгымнар күләме, барлыгы	мең сум	Татарстан Республикасы буенча тулаем каралган
	шул исәптән		
	– Урман янгыннарын сүндерү буенча системалар һәм чаралар булдыру (ПНВ, радио-телефон элемтәсен, моторлы транспортны карап тоту, янгын сакчылары яллау)	мең сум	-/-
	– Урман янгыннарын сүндерү	мең сум	-/-
	– Авиапатруль	мең сум	-/-
	– Башка чаралар (шул исәптән янгынга каршы пропаганда)	мең сум	-/-

Урманнарда янгынга каршы профилактика уздыруда урман янгыннарына каршы пропаганда эһәмиятле роль уйный, ул урманнарны саклау һәм урман янгыннарын булдырмый калуга жаваплылык рухында жәмәгәтьчелек фикерен һәм аерым кешеләрнең карашларын формалаштыру максатында аңга планлы рәвештә йогынты ясауга юнәлдерелгән мәгълүмат-пропаганда чаралары һәм гамәлләре жыелмасыннан гыйбарәт. Урман янгыннарына каршы пропаганда максатчан, оператив булырга, ел чорына, урманнарда халыкның конкрет төркеме тарафыннан башкарыла торган эшчәнлекнең (ял итү, агач эзерләү, экспедицияләр һ.б.) торышына һәм холкына туры килергә, конкрет фактларны үз эченә алырга тиеш, ә басма матбугат чаралары эчтәлекле, кызыклы һәм образлы булырга тиеш.

Россия Федерациясе Хөкүмәтенен 2011 елның 17 маендагы 377 номерлы карары белән расланган Урманнардагы янгыннарны сүндерү планын һәм аның формасын эшләү һәм раслау кагыйдәләре нигезендә ел саен Урманнардагы янгыннарны сүндерү планы раслана.

2.17.2. Урманнарны яклауга карата таләпләр (санитар-савыктыру чараларының, урманнарны яклау буенча профилактика чараларының, зарарлы организмнарның чыганаclarын ликвидацияләү чараларының, шулай ук вәкаләтле федераль башкарма хакимият органы билгеләгән башка чараларның нормативлары һәм параметрлары)

Урманнарны яклау урманнарда зарарлы организмнарны ачыклауга һәм аларның таралуын кисәтүгә, ә зарарлы организм чыганаclarы барлыкка килгән очракта, аларны бетерүгә юнәлдерелгән.

Урманнарны яклау дәүләт хакимияте органнары тарафыннан аларның РФ Урман кодексының 81-84 статьяларында билгеләнгән вәкаләтләре чикләрендә гамәлгә ашырыла.

Урманнарны зарарлы организмнардан яклау РФ УК 60.1-60.10 статьялары һәм «Үсемлекләр карантини турында» 2014 елның 21 июлендәге 206-ФЗ номерлы федераль закон, Россия Федерациясе Хөкүмәтенен 2017 елның 20 маендагы 607 номерлы карары белән расланган Урманнарда санитар куркынычсызлык кагыйдәләре (алга таба – Урманнарда санитар куркынычсызлык кагыйдәләре) нигезендә гамәлгә ашырыла.

Урманнардагы санитар куркынычсызлык чаралары түбәндәгеләрне үз эченә ала: урман яклау районнарына бүлү, дәүләт урман-патологик мониторингы, урман патологиясе буенча тикшеренүләр уздыру, зарарлы организмнар таралуын кисәтү, урманнарда санитар куркынычсызлык буенча башка чаралар.

Татарстан Республикасы территориясендә урнашкан урман фонды жирләрендә урманнарны яклау районнарына бүлү «Рослесозащита» ФБУ филиалы – «Татарстан Республикасы Урман яклау үзәге» тарафыннан гамәлгә ашырыла.

Урманнарны яклау районнарына бүлү тәртибе РФ ТРЭМның 2017 елның 9 гыйнварындагы 1 номерлы боерыгы белән расланган.

Урман патологиясе буенча дәүләт мониторингын уздыру тәртибе шулай ук «Рослесозащита» ФБУ филиалы – «Татарстан Республикасы Урман яклау үзәге» тарафыннан гамәлгә ашырыла.

Урман патологиясе буенча дәүләт мониторингын уздыру тәртибе РФ ТРЭМның 2017 елның 5 апрелендәге 156 номерлы боерыгы белән расланган.

Урман патологиясе буенча тикшеренүләр (алга таба – УПТ) урманнарда дәүләт урман-патологик мониторинг белешмәләрен, шулай ук урманнарның санитар һәм урман-патологик торышы турында башка мәгълүматларны исәпкә алып уздырыла.

Урман патологиясе буенча тикшеренүләрне уздыру тәртибе, урман патологиясе буенча тикшерү актының формасы РФ ТРЭМның 2016 елның 16 сентябрэндәге 480 номерлы боерыгы белән расланган.

УПТ урман кишәрлекләренең агымдагы санитар һәм урман-патологик торышы турында мәғлүмат алу, шулай ук зарарлы организмнар таралуны кисәтү чараларын нигезләү һәм билгеләү максатларында уздырыла.

УПТ материаллары нигезендә санитар-савыктыру чаралары (алга таба – ССЧ) уздырыла.

ССЧ урман утыртмаларының санитар торышын яхшырту, зарарлы организмнар таралу куркынычын киметү, урман утыртмаларының үзләренең максатчан функцияләрен үтәвен тәмин итү, шулай ук тискәре факторлар йогынтысыннан килгән зыянны киметү максатында РФ ТРЭМның 2016 елның 12 сентябрэндәге 470 номерлы боерыгы белән расланган Зарарлы организмнар таралуын кисәтү чараларын гамәлгә ашыру кагыйдәләре нигезендә уздырыла.

Зыянлы организмнарның таралуын кисәтү чараларын гамәлгә ашыру кагыйдәләрендә зыянлы организмнарға каршы көрәш алып бару буенча санитар-савыктыру, профилактикалау һәм агитацияләү чараларын, аларның чиратын һәм башкару тәртибен үз эченә ала торган урман хужалыгы эшләренең комплексы тасвирлана.

Махсус сакланучы табигать территорияләрендә урнашкан урманнарда зарарлы организмнар таралуын кисәтү чараларын уздыру территорияләре махсус саклау режимын исәпкә алып гамәлгә ашырыла.

Һәлак булган һәм зыян күргән урман утыртмаларын кисүнең, ликвид булмаган агач материалын, шулай ук аварияле агачларны жыештыруның планлаштырылган күләмнәре 15 нче таблицада китерелде.

15 нче таблица

Санитар-савыктыру чараларының нормативлары һәм параметрлары

Ном еры	Күрсәткечләр	Үлч. бер.	Һәлак булган һәм зарарланган урман утыртмаларын кисү			Аварияле агачларны жыеш- тыру	Лик- видсыз агач- ларны жыеш- тыру	Жәм- гысе
			Бар- лыгы	Шул исәптән				
				Тоташ	Сайланма			
1	2	3	4	5	6	7	8	9
Урманчылык буенча жәмгысе								
Ылыслы								
1	Урман таләпләре буенча ачыкланган фонд	га	1035. 0	246.0	789.0		736.0	1771. 0
		мең м ³	116.2	52.3	63.9		13.7	129.9
2	Кисү яисә жыештыру чоры	ел						
3	Ел саен агач материалы алуның рөхсәт ителгән күләме							

Ном еры	Күрсәткечләр	Үлч. бер.	Һәлак булган һәм зарарланган урман утыртмаларын кисү			Аварияле агачларны жыеш- тыру	Лик- видсыз агач- ларны жыеш- тыру	Жәм- гысе
			Бар- лыгы	Шул исәптән				
				Тоташ	Сайланма			
1	2	3	4	5	6	7	8	9
	Мәйданы	га						
	сайлап алына торган запас							
	Тамыр	мең м ³						
	Ликвидлы	мең м ³						
	Эшкә яраклы	мең м ³						
Каты яфраклы								
1	Урман таләпләре буенча ачыкланган фонд	га	90.0		90.0		159.0	249.0
		мең м ³	5.9		5.9		2.6	8.5
2	Кисү яисә жыештыру чоры	ел						
3	Ел саен агач материалы алуның рөхсәт ителгән күләме							
	Мәйданы	га						
	сайлап алына торган запас							
	Тамыр	мең м ³						
	Ликвидлы	мең м ³						
	Эшкә яраклы	мең м ³						
Йомшак яфраклылар								
1	Урман таләпләре буенча ачыкланган фонд	га	137.0		137.0		294.0	431.0
		мең м ³	10.0		10.0		4.5	14.5
2	Кисү яисә жыештыру чоры	ел						
3	Ел саен агач материалы алуның рөхсәт ителгән күләме							
	Мәйданы	га						
	сайлап алына торган запас							
	Тамыр	мең м ³						
	Ликвидлы	мең м ³						
	Эшкә яраклы	мең м ³						

Ном еры	Күрсәткечләр	Үлч. бер.	Һәлак булган һәм зарарланган урман утыртмаларын кисү			Аварияле агачларны жыеш- тыру	Лик- видсыз агач- ларны жыеш- тыру	Жәм- гысе
			Бар- лыгы	Шул исәптән				
				Тоташ	Сайланма			
1	2	3	4	5	6	7	8	9
Урманчылык буенча барлыгы								
1	Урман таләпләре буенча ачыкланган фонд	га	1262.0	246.0	1016.0		1189.0	2451.0
		мең м³	132.1	52.3	79.8		20.8	152.9
2	Кисү яисә жыештыру чоры	ел						
3	Ел саен агач материалы алуның рөхсәт ителгән күләме							
	Мәйданы	га						
	сайлап алына торган запас							
	Тамыр	мең м³						
	Ликвидлы	мең м³						
	Эшкә яраклы	мең м³						
шул исәптән яклаучы урманнар буенча Блыслы								
1	Урман таләпләре буенча ачыкланган фонд	га	798.0	233.0	565.0		503.0	1301.0
		мең м³	97.9	51.5	46.4		9.4	107.3
2	Кисү яисә жыештыру чоры	ел						
3	Ел саен агач материалы алуның рөхсәт ителгән күләме							
	Мәйданы	га						
	сайлап алына торган запас							
	Тамыр	мең м³						
	Ликвидлы	мең м³						
	Эшкә яраклы	мең м³						
Каты яфраклы								
1	Урман таләпләре буенча	га	1.0		1.0		36.0	37.0
		мең м³	0.1		0.1		0.7	0.8

Ном еры	Күрсәткечләр	Үлч. бер.	Һәлак булган һәм зарарланган урман утыртмаларын кисү			Аварияле агачларны жыеш- тыру	Лик- видсыз агач- ларны жыеш- тыру	Жәм- гысе
			Бар- лыгы	Шул исәптән				
				Тоташ	Сайланма			
1	2	3	4	5	6	7	8	9
	ачыкланган фонд							
2	Кисү яисә жыештыру чоры	ел						
3	Ел саен агач материалы алуның рөхсәт ителгән күләме							
	Мәйданы	га						
	сайлап алына торган запас							
	Тамыр	мең м ³						
	Ликвидлы	мең м ³						
	Эшкә яраклы	мең м ³						
Йомшак яфраклылар								
1	Урман таләпләре буенча ачыкланган фонд	га	28.0		28.0		67.0	95.0
		мең м ³	1.8		1.8		1.1	2.9
2	Кисү яисә жыештыру чоры	ел						
3	Ел саен агач материалы алуның рөхсәт ителгән күләме							
	Мәйданы	га						
	сайлана торган запас:							
	Тамыр	мең м ³						
	Ликвидлы	мең м ³						
	Эшкә яраклы	мең м ³						
Яклаучы урманнар буенча жәмгысе								
1	Урман таләпләре буенча ачыкланган фонд	га	827.0	233.0	594.0		606.0	1433. 0
		мең м ³	99.8	51.5	48.3		11.2	111.0
2	Кисү яисә жыештыру чоры	ел						
3	Ел саен							

Ном еры	Күрсәткечләр	Үлч. бер.	Һәлак булган һәм зарарланган урман утыртмаларын кисү			Аварияле агачларны жыеш- тыру	Лик- видсыз агач- ларны жыеш- тыру	Жәм- гысе
			Бар- лығы	Шул исәптән				
				Тоташ	Сайланма			
1	2	3	4	5	6	7	8	9
	агач материалы алуның рөхсәт ителгән күләме							
	Мәйданы	га						
	сайлап алына торган запас							
	Тамыр	мең м ³						
	Ликвидлы	мең м ³						
	Эшкә яраклы	мең м ³						
эксплуатация урманнары буенча								
Ылыслы								
1	Урман таләпләре буенча ачыкланган фонд	га	237.0	13.0	224.0		233.0	470.0
		мең м ³		18.3	0.8	17.5		4.3
2	Кисү яисә жыештыру чоры	ел						
3	Ел саен агач материалы алуның рөхсәт ителгән күләме							
	Мәйданы	га						
	сайлап алына торган запас							
	Тамыр	мең м ³						
	Ликвидлы	мең м ³						
	Эшкә яраклы	мең м ³						
Каты яфраклы								
1	Урман таләпләре буенча ачыкланган фонд	га	89.0		89.0		123.0	212.0
		мең м ³		5.8		5.8		1.9
2	Кисү яисә жыештыру чоры	ел						
3	Ел саен агач материалы алуның рөхсәт ителгән күләме							
	Мәйданы	га						
	сайлап алына							

Ном еры	Күрсәткечләр	Үлч. бер.	Һәлак булган һәм зарарланган урман утыртмаларын кисү			Аварияле агачларны жыеш- тыру	Лик- видсыз агач- ларны жыеш- тыру	Жәм- гысе
			Бар- лыгы	Шул исәптән				
				Тоташ	Сайланма			
1	2	3	4	5	6	7	8	9
	торган запас							
	Тамыр	мең м³						
	Ликвидлы	мең м³						
	Эшкә яраклы	мең м³						
Йомшак яфраклылар								
1	Урман таләпләре буенча ачыкланган фонд	га	109.0		109.0		227.0	336.0
		мең м³	8.2		8.2		3.4	11.6
2	Кисү яисә жыештыру чоры	ел						
3	Ел саен агач материалы алуның рөхсәт ителгән күләме							
	Мәйданы	га						
	сайлап алына торган запас							
	Тамыр	мең м³						
	Ликвидлы	мең м³						
	Эшкә яраклы	мең м³						
Эксплуатация урманнары буенча барлыгы								
Ылыслы								
1	Урман таләпләре буенча ачыкланган фонд	га	435.0	13.0	422.0		583.0	1018. 0
		мең м³	32.3	0.8	31.5		9.6	41.9
2	Кисү яисә жыештыру чоры	ел						
3	Ел саен агач материалы алуның рөхсәт ителгән күләме							
	Мәйданы	га						
	сайлап алына торган запас							
	Тамыр	мең м³						
	Ликвидлы	мең м³						
	Эшкә яраклы	мең м³						
шул исәптән кишәрлек урманчылыклары буенча								

Ном еры	Күрсәткечләр	Үлч. бер.	Һәлак булган һәм зарарланган урман утыртмаларын кисү			Аварияле агачларны жыеш- тыру	Лик- видсыз агач- ларны жыеш- тыру	Жәм- гысе
			Бар- лыгы	Шул исәптән				
				Тоташ	Сайланма			
1	2	3	4	5	6	7	8	9
Яклаучы урманнар								
Кләүш кишәрлеге урманчылыгы								
Ылыслы								
1	Урман таләпләре буенча ачыкланган фонд	га	462.0	217.0	245.0		128.0	590.0
		мең м³	74.1	48.2	25.9		2.5	76.6
2	Кисү яисә жыештыру чоры	ел						
3	Ел саен агач материалы алуның рөхсәт ителгән күләме							
	Мәйданы	га						
	сайлап алына торган запас							
	Тамыр	мең м³						
	Ликвидлы	мең м³						
	Эшкә яраклы	мең м³						
Каты яфраклы								
1	Урман таләпләре буенча ачыкланган фонд	га	1.0		1.0		36.0	37.0
		мең м³	0.1		0.1		0.7	0.8
2	Кисү яисә жыештыру чоры	ел						
3	Ел саен агач материалы алуның рөхсәт ителгән күләме							
	Мәйданы	га						
	сайлап алына торган запас							
	Тамыр	мең м³						
	Ликвидлы	мең м³						
	Эшкә яраклы	мең м³						
Йомшак яфраклылар								
1	Урман таләпләре буенча	га	28.0		28.0		8.0	36.0
		мең м³	1.8		1.8		0.1	1.9

Ном еры	Күрсәткечләр	Үлч. бер.	Һәлак булган һәм зарарланган урман утыртмаларын кисү			Аварияле агачларны жыеш- тыру	Лик- видсыз агач- ларны жыеш- тыру	Жәм- гысе
			Бар- лыгы	Шул исәптән				
				Тоташ	Сайланма			
1	2	3	4	5	6	7	8	9
	ачыкланган фонд							
2	Кисү яисә жыештыру чоры	ел						
3	Ел саен агач материалы алуның рөхсәт ителгән күләме							
	Мәйданы	га						
	сайлап алына торган запас							
	Тамыр	мең м ³						
	Ликвидлы	мең м ³						
	Эшкә яраклы	мең м ³						
Кишәрлек урманчылыгы буенча жәмгысе								
1	Урман таләпләре буенча ачыкланган фонд	га	491.0	217.0	274.0		172.0	663.0
		мең м ³	76.0	48.2	27.8		3.3	79.3
2	Кисү яисә жыештыру чоры	ел						
3	Ел саен агач материалы алуның рөхсәт ителгән күләме							
	Мәйданы	га						
	сайлап алына торган запас							
	Тамыр	мең м ³						
	Ликвидлы	мең м ³						
	Эшкә яраклы	мең м ³						
Комазан кишәрлеге урманчылыгы Блыслы								
1	Урман таләпләре буенча ачыкланган фонд	га	1.0		1.0		18.0	19.0
		мең м ³	0.1		0.1		0.1	0.2
2	Кисү яисә жыештыру чоры	ел						

Ном еры	Күрсәткечләр	Үлч. бер.	Һәлак булган һәм зарарланган урман утыртмаларын кисү			Аварияле агачларны жыеш- тыру	Лик- видсыз агач- ларны жыеш- тыру	Жәм- гысе
			Бар- лыгы	Шул исәптән				
				Тоташ	Сайланма			
1	2	3	4	5	6	7	8	9
3	Ел саен агач материалы алуның рөхсәт ителгән күләме							
	Мәйданы	га						
	сайлап алына торган запас							
	Тамыр	мең м ³						
	Ликвидлы	мең м ³						
	Эшкә яраклы	мең м ³						
Йомшак яфраклылар								
1	Урман таләпләре буенча ачыкланган фонд	га					41.0	41.0
		мең м ³					0.4	0.4
2	Кисү яисә жыештыру чоры	ел						
3	Ел саен агач материалы алуның рөхсәт ителгән күләме							
	Мәйданы	га						
	сайлап алына торган запас							
	Тамыр	мең м ³						
	Ликвидлы	мең м ³						
	Эшкә яраклы	мең м ³						
Кишәрлек урманчылыгы буенча жәмгысе								
1	Урман таләпләре буенча ачыкланган фонд	га	1.0		1.0		59.0	60.0
		мең м ³	0.1		0.1		0.5	0.6
2	Кисү яисә жыештыру чоры	ел						
3	Ел саен агач материалы алуның рөхсәт ителгән күләме							
	Мәйданы	га						
	сайлап алына							

Ном еры	Күрсәткечләр	Үлч. бер.	Һәлак булган һәм зарарланган урман утыртмаларын кисү			Аварияле агачларны жыеш- тыру	Лик- видсыз агач- ларны жыеш- тыру	Жәм- гысе
			Бар- лыгы	Шул исәптән				
				Тоташ	Сайланма			
1	2	3	4	5	6	7	8	9
	торган запас							
	Тамыр	мең м³						
	Ликвидлы	мең м³						
	Эшкә яраклы	мең м³						
Норма кишәрлеге урманчылыгы								
Йомшак яфраклылар								
1	Урман таләпләре буенча ачыкланган фонд	га					18.0	18.0
		мең м³					0.6	0.6
2	Кисү яисә жыештыру чоры	ел						
3	Ел саен агач материалы алуның рөхсәт ителгән күләме							
	Мәйданы	га						
	сайлап алына торган запас							
	Тамыр	мең м³						
	Ликвидлы	мең м³						
	Эшкә яраклы	мең м³						
Соколка кишәрлеге урманчылыгы								
Ылыслы								
1	Урман таләпләре буенча ачыкланган фонд	га	335.0	16.0	319.0		357.0	692.0
		мең м³	23.7	3.3	20.4		6.8	30.5
2	Кисү яисә жыештыру чоры	ел						
3	Ел саен агач материалы алуның рөхсәт ителгән күләме							
	Мәйданы	га						
	сайлап алына торган запас							
	Тамыр	мең м³						
	Ликвидлы	мең м³						
	Эшкә яраклы	мең м³						

Ном еры	Күрсәткечләр	Үлч. бер.	Һәлак булган һәм зарарланган урман утыртмаларын кисү			Аварияле агачларны жыеш- тыру	Лик- видсыз агач- ларны жыеш- тыру	Жәм- гысе
			Бар- лығы	Шул исәптән				
				Тоташ	Сайланма			
1	2	3	4	5	6	7	8	9
Эксплуатация урманнары								
Кләүш								
Ылыслы								
1	Урман таләпләре буенча ачыкланган фонд	га	190.0	3.0	187.0		99.0	289.0
		мең м³	14.5	0.4	14.1		3.2	17.7
2	Кисү яисә жыештыру чоры	ел						
3	Ел саен агач материалы алуның рөхсәт ителгән күләме							
	Мәйданы	га						
	сайлап алына торган запас							
	Тамыр	мең м³						
	Ликвидлы	мең м³						
	Эшкә яраклы	мең м³						
Каты яфраклы								
1	Урман таләпләре буенча ачыкланган фонд	га	35.0		35.0		38.0	73.0
		мең м³	2.0		2.0		0.8	2.8
2	Кисү яисә жыештыру чоры	ел						
3	Ел саен агач материалы алуның рөхсәт ителгән күләме							
	Мәйданы	га						
	сайлап алына торган запас							
	Тамыр	мең м³						
	Ликвидлы	мең м³						
	Эшкә яраклы	мең м³						
Йомшак яфраклылар								
1	Урман таләпләре буенча	га	46.0		46.0		46.0	92.0
		мең м³	3.7		3.7		1.0	4.7

Ном еры	Күрсәткечләр	Үлч. бер.	Һәлак булган һәм зарарланган урман утыртмаларын кисү			Аварияле агачларны жыеш- тыру	Лик- видсыз агач- ларны жыеш- тыру	Жәм- гысе
			Бар- лыгы	Шул исәптән				
				Тоташ	Сайланма			
1	2	3	4	5	6	7	8	9
	ачыкланган фонд							
2	Кисү яисә жыештыру чоры	ел						
3	Ел саен агач материалы алуның рөхсәт ителгән күләме							
	Мәйданы	га						
	сайлап алына торган запас							
	Тамыр	мең м ³						
	Ликвидлы	мең м ³						
	Эшкә яраклы	мең м ³						
Кишәрлек урманчылыгы буенча жәмгысе								
1	Урман таләпләре буенча ачыкланган фонд	га	271.0	3.0	268.0		183.0	454.0
		мең м ³	20.2	0.4	19.8		5.0	25.2
2	Кисү яисә жыештыру чоры	ел						
3	Ел саен агач материалы алуның рөхсәт ителгән күләме							
	Мәйданы	га						
	сайлап алына торган запас							
	Тамыр	мең м ³						
	Ликвидлы	мең м ³						
	Эшкә яраклы	мең м ³						
Комазан кишәрлеге урманчылыгы Блыслы								
1	Урман таләпләре буенча ачыкланган фонд	га	47.0	10.0	37.0		133.0	180.0
		мең м ³	3.8	0.4	3.4		1.0	4.8
2	Кисү яисә жыештыру чоры	ел						

Ном еры	Күрсәткечләр	Үлч. бер.	Һәлак булган һәм зарарланган урман утыртмаларын кисү			Аварияле агачларны жыеш- тыру	Лик- видсыз агач- ларны жыеш- тыру	Жәм- гысе
			Бар- лыгы	Шул исәптән				
				Тоташ	Сайланма			
1	2	3	4	5	6	7	8	9
3	Ел саен агач материалы алуның рөхсәт ителгән күләме							
	Мәйданы	га						
	сайлап алына торган запас							
	Тамыр	мең м ³						
	Ликвидлы	мең м ³						
	Эшкә яраклы	мең м ³						
Каты яфраклы								
1	Урман таләпләре буенча ачыкланган фонд	га	49.0		49.0		27.0	76.0
		мең м ³	3.6		3.6		0.2	3.8
2	Кисү яисә жыештыру чоры	ел						
3	Ел саен агач материалы алуның рөхсәт ителгән күләме							
	Мәйданы	га						
	сайлап алына торган запас							
	Тамыр	мең м ³						
	Ликвидлы	мең м ³						
	Эшкә яраклы	мең м ³						
Йомшак яфраклылар								
1	Урман таләпләре буенча ачыкланган фонд	га	52.0		52.0		112.0	164.0
		мең м ³	3.8		3.8		1.4	5.2
2	Кисү яисә жыештыру чоры	ел						
3	Ел саен агач материалы алуның рөхсәт ителгән күләме							
	Мәйданы	га						
	сайлап алына							

Ном еры	Күрсәткечләр	Үлч. бер.	Һәлак булган һәм зарарланган урман утыртмаларын кисү			Аварияле агачларны жыеш- тыру	Лик- видсыз агач- ларны жыеш- тыру	Жәм- гысе
			Бар- лыгы	Шул исәптән				
				Тоташ	Сайланма			
1	2	3	4	5	6	7	8	9
	торган запас							
	Тамыр	мең м ³						
	Ликвидлы	мең м ³						
	Эшкә яраклы	мең м ³						
Кишәрлек урманчылыгы буенча жәмгысе								
1	Урман таләпләре буенча ачыкланган фонд	га	148.0	10.0	138.0		272.0	420.0
		мең м ³	11.2	0.4	10.8		2.6	13.8
2	Кисү яисә жыештыру чоры	ел						
3	Ел саен агач материалы алуның рөхсәт ителгән күләме							
	Мәйданы	га						
	сайлап алына торган запас							
	Тамыр	мең м ³						
	Ликвидлы	мең м ³						
	Эшкә яраклы	мең м ³						
Норма кишәрлеге урманчылыгы								
Ылыслы								
1	Урман таләпләре буенча ачыкланган фонд	га					1.0	1.0
		мең м ³					0.1	0.1
2	Кисү яисә жыештыру чоры	ел						
3	Ел саен агач материалы алуның рөхсәт ителгән күләме							
	Мәйданы	га						
	сайлап алына торган запас							
	Тамыр	мең м ³						
	Ликвидлы	мең м ³						
	Эшкә яраклы	мең м ³						
Каты яфраклы								

Ном еры	Күрсәткечләр	Үлч. бер.	Һәлак булган һәм зарарланган урман утыртмаларын кисү			Аварияле агачларны жыеш- тыру	Лик- видсыз агач- ларны жыеш- тыру	Жәм- гысе
			Бар- лыгы	Шул исәптән				
				Тоташ	Сайланма			
1	2	3	4	5	6	7	8	9
1	Урман таләпләре буенча ачыкланган фонд	га	5.0		5.0		58.0	63.0
		мең м³	0.2		0.2		0.9	1.1
2	Кисү яисә жыештыру чоры	ел						
3	Ел саен агач материалы алуның рөхсәт ителгән күләме							
	Мәйданы	га						
	сайлап алына торган запас							
	Тамыр	мең м³						
	Ликвидлы	мең м³						
	Эшкә яраклы	мең м³						
Йомшак яфраклылар								
1	Урман таләпләре буенча ачыкланган фонд	га	11.0		11.0		69.0	80.0
		мең м³	0.7		0.7		1.0	1.7
2	Кисү яисә жыештыру чоры	ел						
3	Ел саен агач материалы алуның рөхсәт ителгән күләме							
	Мәйданы	га						
	сайлап алына торган запас							
	Тамыр	мең м³						
	Ликвидлы	мең м³						
	Эшкә яраклы	мең м³						
Кишәрлек урманчылыгы буенча жәмгысе								
1	Урман таләпләре буенча ачыкланган фонд	га	16.0		16.0		128.0	144.0
		мең м³	0.9		0.9		2.0	2.9
2	Кисү яисә	ел						

Ном еры	Күрсәткечләр	Үлч. бер.	Һәлак булган һәм зарарланган урман утыртмаларын кисү			Аварияле ағачларны жыеш- тыру	Лик- видсыз ағач- ларны жыеш- тыру	Жәм- гысе
			Бар- лығы	Шул исәптән				
				Тоташ	Сайланма			
1	2	3	4	5	6	7	8	9
	жыештыру чоры							
3	Ел саен ағач материалы алуның рөхсәт ителгән күләме							
	Мәйданы	га						
	сайлап алына торган запас							
	Тамыр	мең м ³						
	Ликвидлы	мең м ³						
	Эшкә яраклы	мең м ³						

Искәрмә: Санитар-савыктыру чараларының күләменә урман патологиясе тикшерүләре акты нигезендә үзгәрешләр кертелә («Урманнарны зарарлы организмнардан яклауны жайга салуны камилләштерү өлешендә Россия Федерациясе Урман кодексына үзгәрешләр кертү турында» 2015 елның 30 декабрендәге 455 номерлы федераль закон буенча).

Урманны яклау буенча чаралар күләме корткычларның яңа чыганаclarы һәм урман авырулары барлыкка килүгә бәйле рәвештә һәм утыртмаларның санитар торышы үзгәрүгә карап үзгәртелергә тиеш.

УПТ нәтижеләре профилактика чараларын планлаштыру нигезе булып тора. Профилактика чараларын планлаштыру нәтижеләре урман хужалыгы регламентларында һәм урманнарны үзләштерү проектларында чагылдырыла.

15.1 нче таблица

Зарарлы организмнар таралуны кисәтү буенча профилактика һәм башка төрле чараларның параметрлары

Чараның аталышы	Үлчәү берәмлекләре	Чараның күләме	Уздыру чоры	Чараның ел саен башкарыла торган күләме
1. Профилактик				
1.1. урман хужалыгы				
1. Бер мәртәбәгә исәпләгәндә питомникларга сибү (серкәләндерү)	га	20,0	10	2,0
1.2. Биотехник				
1. Оялыктар эзерләү	данә/га	480/480	10	48/48
2. Оялыктарны төзәтү	данә/га	480/480	10	48/48

Чараның аталышы	Үлчәү берәмлекләре	Чараның күләме	Уздыру чоры	Чараның ел саен башкарыла торган күләме
3. Парсыз ефәк күбәләгенә, яшел имән яфрактергеченә каршы аттрактлы тозақлар куллану	данә	зарурлыкка карап	10	зарурлыкка карап
4. Кырмыскалыкларны киртәләп алу	данә	200	10	20
5. Кырмыскалыкларның урынын алмаштыру (күчерү)	оя	-	-	-
2. Башка чаралар				
1. Яклау почмаклары булдыру һәм карап тоту	данә	4	10	4
2. Корткыч һәм авыру чыганаклары барлыкка килүне күзәтеп тору	мең га	47,8	10	47,8
3. Халык белән, агач эзерләүчеләр белән әңгәмәләр кору, лекцияләр уздыру	әңгәмә	10	10	10
4. Аншлаглар һәм плакатлар урнаштыру һәм элү	данә	-	-	-

15.2 нче таблица

Зарарлы организмнарның чыганакларын юкка чыгару чараларының параметрлары

Чараның аталышы	Үлчәү берәмлекләре	Чараның күләме	Уздыру чоры	Чараның ел саен башкарыла торган күләме
1. Урман патологиясе буенча тикшеренү	га	10000	10	1000
2. Жир өслегендә юк итү чаралары	га	зарарлану чыганаклары барлыкка килүгә карап	10	зарарлану чыганаклары барлыкка килүгә карап
3. Туфрак казу	чокыр	10	10	1

2.17.3. Урманнарны яңадан үстерүгә карата таләпләр

Киселгән, һәлак булган, зарар күргән урманнар торгызылырга тиешле.

Россия Федерациясе Урман кодексының 61 статьясының 2 п. нигезендә урманнарны торгызу түбәндәгеләрне үз эченә ала:

- 1) урман орлыкчылыгы;
- 2) урман торгызу;
- 3) урманнарны тәрбия кылу;

4) урман торгызу өчен билгелэнгән жирләрне урман утыртмалары били торган жирлэргә кергү.

Урман орлыкчылыгы «Орлыкчылык турында» 1997 елның 17 декабрдәге 149-ФЗ номерлы федераль законга һәм РФ УК 65 статьясына ярашлы рәвештә гамәлгә ашырыла.

Урман торгызу РФ Урман кодексының 61, 62 статьялары, Урман торгызу кагыйдәләре нигезендә гамәлгә ашырыла.

Урман үрчетү РФ УК 63 статьясы, РФ ТРЭМның 2012 елның 10 гыйнварындагы 1 номерлы боерыгы белән расланган Урман үрчетү кагыйдәләренә (алга таба – Урман үрчетү кагыйдәләре) ярашлы рәвештә гамәлгә ашырыла.

Урманнарны тәрбия кылу РФ УК 64 статьясына, РФ ТРЭМның «Урманнарны тәрбия кылу кагыйдәләренә раслау турында» 2017 елның 22 ноябрдәге 626 номерлы боерыгына (алга таба – Урманнарны тәрбия кылу кагыйдәләре) ярашлы рәвештә регламентлана.

Урманнарны тәрбия кылу эшләре урманнарны урман кишәрлегенә аренда шартнамәсе, урман кишәрлегеннән даими (вакыты чикләнмичә) файдалану хокукы яки урман кишәрлегеннән түләүсез нигездә файдалану хокукы нигезендә файдаланучы затлар тарафыннан яки дөүлэт хакимияте органнары, жирле үзидарә органнары тарафыннан үзләренә Россия Федерациясе Урман кодексының 81-84 статьяларында, Россия Федерациясе Урман кодексының 19 статьясында билгелэнгән вәкаләтләре чикләрендә (алга таба – дөүлэт хакимияте органнары, жирле үзидарә органнары) гамәлгә ашырылырга тиеш.

Урманнарны тәрбия кылу эшләре Урманнарны тәрбия кылу кагыйдәләренә туры китереп, чара төрләре буенча Россия Федерациясе субъектларының урман планнарында, урманчылыкларның (урман паркларының) урман хужалыгы регламентларында, урманнарны үзләштерү проектларында күрсәтелгән күләмнәрдә гамәлгә ашырыла.

Урманнарны карап тоту чараларына урман утыртмаларын тәрбия кылу максатларында уздырыла торган кисүләр; агроурман-меолиоратив чаралар; бүтән чаралар, шул исәптән урман утыртмаларын яңарту; урман утыртмаларының формасын үзгәртү; урман утыртмаларын реконструкцияләү; урманнарны урманчылык-урман яклау буенча тәрбияләү; урманның яңарышын, шытымнарын һәм утыртмаларның башка кыйммәтле компонентларын (тәрбия объектларын) карау; урманнарны рекреацион-ландшафт тәрбияләү; урманнарны тәрбия кылуның ярдәмче төрләре; урманнарны карауның махсус төрләре керә.

Урманнарны карау чаралары эксплуатация урманнарының максатчан билгеләнешен, яклаучы урманнарның һәм махсус якланучы урман кишәрлекләренә категорияләрен исәпкә алып гамәлгә ашырыла.

Эксплуатация урманнарында урманнарны тәрбия кылу чаралары урманнарның продуктлылыгын арттыруга, югары сыйфатлы агач материалы һәм агач булмаган урман ресурслары алуга юнәлдерелгән.

Эксплуатация урманнарында ясалма һәм табигый барлыкка килгән, агач материалына ихтыяж зур булган максатчан агач токымнарына карата тәрбияви чаралар башкарыла. Максатчан агач токымнары Россия Федерациясе субъектының

урман планында агач материалын житештерү структурасына һәм аңа булган ихтыяжга ясалган анализ нигезендә билгеләнергә тиеш.

Яклаучы урманнарда һәм махсус якланучы урман кишәрлекләрендә урманнарны карау чаралары тирәлек урманнарның хасил итүче, су саклаучы, яклаучы, санитар-гигиена, савыктыру һәм файдалы функцияләрен саклауга һәм торгызуга юнәлдерелгән.

Яклаучы урманнар һәм урманнарның махсус якланучы кишәрлекләре өчен максатчан токымлы агачлар булып яклаучы урманнарның һәм махсус яклана торган урман кишәрлекләренең максатчан билгеләнешенә җавап бирә торган агач токымнары санала.

Урманнарны карау буенча уздырылган чараларның сыйфатлылыгын һәм нәтижелелеген бәяләү дәүләт хакимияте органнары, җирле үзидарә органнары тарафыннан, Россия ТРЭМның 2016 елның 27 июнендәге 367 номерлы боерыгы белән расланган Диләнкеләрне карау тәртибенә туры китереп, диләнке эшләре тәмамланганнан соң диләнкеләрне караганда, Россия ТРЭМның «Дәүләт урман реестрына документлаштырылган мәгълүматларны кертүгә һәм аны үзгәртүгә нигез булган документларның исемлеген, формасын һәм аларны эзерләү тәртибен раслау турында» 2013 елның 11 ноябрәндәге 496 номерлы боерыгы белән расланган тәртиптә дәүләт урман реестрына мәгълүмат керткәндә һәм аны үзгәрткәндә гамәлгә ашырыла.

Урман торгызу өчен билгеләнгән җирләргә урман утыртмалары биләгән җирләргә кертү РФ Урман кодексының 64.1 статьясы нигезендә гамәлгә ашырыла.

Урман утыртмалары вәкаләтле федераль башкарма хакимияте билгеләгән критерияләргә һәм таләпләргә җавап биргән очракта, урман торгызу өчен билгеләнгән җирләргә урман утыртмалары били торган җирләргә кертү дәүләт хакимияте органнары һәм җирле үзидарә органнары тарафыннан аларның РФ УК 81-84 статьяларына ярашлы рәвештә билгеләнгән вәкаләтләре чикләрендә гамәлгә ашырыла.

Урман торгызу өчен билгеләнгән җирләргә урман утыртмалары били торган җирләргә кертү тәртибе һәм тиешле акт формасы вәкаләтле федераль башкарма хакимият органы тарафыннан билгеләнә.

Яшь агачларны карау һәм урманнарны карау буенча тәрбия кылуга бәйле булмаган бүтән чараларның нормативлары һәм параметрлары 16 нчы таблицада китерелде.

Яшь агачларны карау һәм урманнарны карау буенча тәрбия кылуга бәйле булмаган
бүтән чараларның нормативлары һәм параметрлары

Урманнарны тәрбия кылу төрләре аталышы	Кишәрлек урманчылыгының атылышы	Хужалык	Агач токымы	Майданы, га	Киселә торган запас, куб.м	Кабатлану чоры, ел	Еллык күләме		
							майданы, га	киселә торган запас, куб.м	
								гомуми	1 гектардан
1	2	3	4	5	6	7	8	9	10
Яшь агачлар арасында урманнарны карау буенча кисүләр уздыру шул исәптән				1490	22511.3		220	3041.3	1858.4
тоңкландырулар	Кләүш	Ылыслы	Нарат	4	22.2	5	1	4.4	1.2
		-//-	Чыршы	38	470	5	7	94	25.6
		жәмгысе ылыслы		42	492.2		8	98.4	26.8
		Каты яфраклы	Имән	10	112.3	5	2	22.5	11.1
		-//-	Өрәңге	3	19.2	5	1	3.8	1.2
		Жәмгысе кат. яфр.		13	131.5		3	26.3	12.3
		Йомшак яфраклы	каен	13	74.8	5	2	15	5.2
		-//-	усак	14	127.6	5	3	25.5	15.2
		-//-	Юкә	6	30.7	5	1	6.1	1
		Жәмгысе йом. яфр.		33	233.1		6	46.6	21.4
	Киш. урм. буенча жәмгысе			88	856.8		17	171.3	60.5
	Комазан	Ылыслы	Нарат	2	25.4	5	1	5.1	5.6
		-//-	Чыршы	29	80.5	5	6	16.1	34.7
		жәмгысе ылыслы		31	105.9		7	21.2	40.3
		Каты яфраклы	Имән	22	153.4	5	4	30.7	20.7
		Йомшак яфраклылар	каен	1	4.5	5	1	0.9	5.8
		-//-	усак	12	102.6	5	2	20.5	20.3
		-//-	Юкә	28	119.5	5	6	23.9	5.9
		Жәмгысе йом.		41	226.6		9	45.3	32

Урманнарны тәрбия кылу төрлөрө аталышы	Кишәрлек урманчылыгының атылышы	Хужалык	Агач тоқымы	Майданы, га	Киселә торган запас, куб.м	Кабатлану чоры, ел	Еллык күләме		
							майданы, га	киселә торган запас, куб.м	
								гомуми	1 гектардан
1	2	3	4	5	6	7	8	9	10
		яфр.							
	Киш. урм. буенча жәмгысе			94	485.9		20	97.2	93
	Норма	Ылыслы	Нарат	2	12	5	1	2.4	7.1
		-//-	Чыршы	64	418.5	5	13	83.7	59
		жәмгысе ылыслы		66	430.5		14	86.1	66.1
		Йомшак яфраклы	каен	8	40.7	5	2	8.1	8.3
		-//-	усак	13	57.4	5	2	11.5	22.9
		-//-	Юкә	28	99.2	5	6	19.8	9.9
		-//-	Тирәк	4	16	5	1	3.2	2
		Жәмгысе йом. яфр.		53	213.3		11	42.6	43.1
	Киш. урм. буенча жәмгысе			119	643.8		25	128.7	109.2
Урманчылык буенча жәмгысе тonyкландырулар				301	1986.5		62	397.2	262.7
тазартулар	Кләүш	Ылыслы	Нарат	29	789	10	3	78.9	22.3
		-//-	Чыршы	241	3835.1	8	30	479.4	230.2
		-//-	Карагач	10	525.5	10	1	52.5	19.3
		жәмгысе ылыслы		280	5149.6		34	610.8	271.8
		Каты яфраклы	Имән	46	586.6	5	9	117.3	44.9
		-//-	Өрәңге	14	483.6	5	2	96.7	24.1
		Жәмгысе каты		60	1070.2		11	214	69
		Йомшак яфраклы	усак	7	108.8	5	1	21.8	6.4
		-//-	Юкә	9	149	5	2	29.8	6.5
		Йомш яфр жәмгысе		16	257.8		3	51.6	12.9
	Киш. урм. буенча жәмгысе			356	6477.6		48	876.4	353.7
	Комазан	Ылыслы	Нарат	42	1102.4	10	4	110.2	59.4
		-//-	Чыршы	140	2389.2	8	18	298.7	321.6
		жәмгысе ылыслы		182	3491.6		22	408.9	381

Урманнарны тәрбия кылу төрлөрә аталышы	Кишәрлек урманчылыгының атылышы	Хужалык	Агач тоқымы	Мәйданы, га	Киселә торган запас, куб.м	Кабатлану чоры, ел	Еллык күләме		
							мәйданы, га	киселә торган запас, куб.м	
								гомуми	1 гектардан
1	2	3	4	5	6	7	8	9	10
		Каты яфраклы	Имән	21	314.2	5	4	62.8	67.8
		-//-	Өрәңге	12	294	5	2	58.8	29
		Каты яфр. жәмгысе		33	608.2		6	121.6	96.8
		Йомшак яфраклы	каен	6	161.8	5	1	32.4	9.2
		-//-	Тирәк	2	8.1	5	1	1.6	1.1
		Жәмгысе йом. яфр.		8	169.9		2	34	10.3
	Киш. урм. буенча жәмгысе			223	4269.7		30	564.5	488.1
	Норма	Ылыслы	Чыршы	379	5686.8	8	48	710.8	508.3
		-//-	Карагач	2	33.6	10	1	3.4	21.4
		жәмгысе ылыслы		381	5720.4		49	714.2	529.7
		Каты яфраклы	Имән	28	321.7	5	6	64.3	86.1
		-//-	Өрәңге	2	24.5	5	1	4.9	32.5
		Каты яфр. жәмгысе		30	346.2		7	69.2	118.6
		Йомшак яфраклы	каен	29	316.6	5	6	63.3	25.1
		-//-	Юкә	12	170.8	5	2	34.2	9.3
		Жәмгысе йом. яфр.		41	487.4		8	97.5	34.4
	Киш. урм. буенча жәмгысе			452	6554		64	880.9	682.7
	Соколка	Ылыслы	Нарат	158	3223.5	10	16	322.3	71.2
		жәмгысе ылыслы		158	3223.5		16	322.3	71.2
	Киш. урм. буенча жәмгысе			158	3223.5		16	322.3	71.2
Урманчылык буенча жәмгысе тазартулар				1189	20524.8		158	2644.1	1595.7

Урман үскән шартларның типларын, бонитет классларын, караганчыга кадәр составы буенча утыртмаларның төркемен, чыбылдыкның караганнан соңгы минималь йомыклығын, агачлар саны яисә массасы буенча сайлау процентын күрсәтеп, өстенлек итүче һәр токым буенча тәрбияви кисү режимының нормативлары Урманнарны тәрбия кылу кагыйдәләрендә билгеләнгән.

1. Кисүләрнең максималь ешлык проценты тоташлыгы (тулылыгы) 1,0 тигез булган утыртмалар өчен китерелде. Тоташлыкның (тулылыкның) түбәнрәк күрсәткечләрендә, кисәк тотрыклылык кимү куркынычы янаганда һәм башка начар шартларда, шулай ук техник коридор челтәрле кишәрлекләрен тәрбия кылганда кисүләрнең ешлыгы, әлбәттә, кими.

2. Технологик коридорларны (запасы буенча 5-7%ка) кисеп чыкканда һәм кирәкмәгән агачларны күп күләмдә юк итү зарурлыгы булганда ешлыкны арттыру рөхсәт ителергә мөмкин.

Урман торгызу һәм урман үрчетү буенча чаралар үткөрү таләп ителгән майданнарның зурлыклары 17 нче таблицада күрсәтелде.

17 нче таблица

Урман торгызу һәм урман үрчетү буенча чараларның нормативлары һәм параметрлары

мәйданы, га

Күрсәткечләр	Урман үсемлекләре капламаган жирләр				Алдагы чорда тоташ кисү диләнкеләре	Урман үрчетү	Барлыгы	Ел саен башкарыла торган күләм
	Көекләр һәм һөлак булган утыртмалар	Киселгән урыннар	Аланлыклар һәм буш урыннар	Жәмгысе				
1	2	3	4	5	6	7	8	9
Урман торгызуга мохтаж жирләр, барлыгы	43	96	67	206	1670	0	2122	212
шул исәптән токымнары буенча								
Ылыслы	31	50	28	109	249	0	395	39
каты яфр.	8	14	4	26	59	0	91	9
йомш. яфр.	4	32	35	71	1362	0	1636	164
шул исәптән түбәндәге ысуллар белән								
ясалма (урман культуралары)	43	71	34	148	288	0	482	48

Күрсәткечләр	Урман үсемлекләре капламаган жирләр				Алдагы чорда тоташ кисү диләнкеләре	Урман үрчетү	Барлыгы	Ел саен башкарыла торган күләм
	Көекләр һәм һәлак булган утыртмалар	Киселгән урынар	Аланлыклар һәм буш урынар	Жәмгысе				
1	2	3	4	5	6	7	8	9
булдыру), барлыгы								
алардан токымнар буенча:								
Ылыслы	31	50	28	109	216	0	362	36
каты яфр.	8	14	4	26	59	0	91	9
йомш. яфр.	4	7	2	13	13	0	29	3
табигый урман торгызу, барлыгы	-	25	33	58	1293	0	1640	164
шул исәптән								
табигый урман торгызу (табигый үстерү), барлыгы	-	-	-	-	1349	0	1549	155
алардан токымнар буенча:								
йомш. яфр.	-	-	-	-	1349	0	1549	155
шытым саклау	-	-	-	-	33	0	33	3
алардан токымнар буенча:								
Ылыслы	-	-	-	-	33	0	33	3
Минераллаштыру	-	24	33	58	-	0	58	6
алардан токымнар буенча:								
йомш. яфр.	-	25	33	58	-	0	58	6
Урман үрчетүгә мохтаж жирләр								
Кләүш кишәрлеге урманчылыгы								
Урман торгызуга мохтаж жирләр, барлыгы	28	37	1	66	570	0	866	86

Күрсәткечләр	Урман үсемлекләре капламаган жирләр				Алдагы чорда тоташ кисү диләнкеләре	Урман үрчетү	Барлыгы	Ел саен башкарыла торган күләм
	Көекләр һәм һәлак булган утыртмалар	Киселгән урыннар	Аланлыклар һәм буш урыннар	Жәмгысе				
1	2	3	4	5	6	7	8	9
токымнар буенча:								
йомш. яфр.	-	-	-	-	379	0	379	38
шытым саклау	-	-	-	-	23	0	23	2
алардан токымнар буенча:								
Ылыслы	-	-	-	-	23	0	23	2
Минераллаштыру	-	19	20	39	-	-	39	4
алардан токымнар буенча:								
йомш. яфр.	-	19	20	39	-	-	39	4
Урман үрчетүгә мохтаж жирләр								
Норма кишәрлеге урманчылыгы								
Урман торгызуга мохтаж жирләр, барлыгы	-	14	14	28	580	0	608	61
шул исәптән токымнары буенча								
Ылыслы	-	5	8	13	109	0	122	12
каты яфр.	-	2	2	4	35	0	39	4
йомш. яфр.	-	7	4	11	436	0	447	45
шул исәптән түбәндәге ысуллар белән								
ясалма (урман культуралары булдыру), барлыгы	-	8	11	19	150	0	169	17
алардан токымнар буенча:								
Ылыслы	-	5	8	13	109	0	122	12

Күрсәткечләр	Урман үсемлекләре капламаган жирләр				Алдагы чорда тоташ кисү диләнкеләре	Урман үрчетү	Барлыгы	Ел саен башкарыла торган күләм
	Көекләр һәм һәлак булган утыртмалар	Киселгән урыннар	Аланлыклар һәм буш урыннар	Жәмгысе				
1	2	3	4	5	6	7	8	9
каты яфр.	-	2	2	4	35	0	39	4
йомш. яфр.	-	1	1	2	6	0	8	1
табигый урман торгызу, барлыгы	-	6	3	9	430	0	439	44
шул исәптән	-	-	-	-				
табигый урман торгызу (табигый үстерү), барлыгы	-	-	-	-	430	0	430	43
алардан токымнар буенча:								
йомш. яфр.	-	-	-	-	430	0	430	43
шытым саклау	-	-	-	-	-	-	-	-
алардан токымнар буенча:								
Ылыслы	-	-	-	-	-	-	-	-
Минераллаштыру	-	6	3	9	-	-	9	1
алардан токымнар буенча:								
йомш. яфр.	-	6	3	9	-	-	9	1
Урман үрчетүгә мохтаж жирләр								
Соколка кишәрлеге урманчылыгы								
Урман торгызуга мохтаж жирләр, барлыгы	5	-	21	26	-	-	42	4
шул исәптән токымнар буенча								
Ылыслы	5	-	11	16	-	-	32	3
каты яфр.	-	-	-	-	-	-	-	-
йомш. яфр.	-	-	10	10	-	-	10	1

Искәрмә: Тоташ кисүләр буенча ел саен файдалануга рөхсәт ителә торган диләнке күләме үзләштерелмәгән очракта, урман торгызу эшләренен күләме үзгәртелергә мөмкин.

Урман культураларын булдыру технологиясе туфрақ-типологик шартларга бәйле. Технологияләр нигезе сыйфатында Урманчылык һәм урман хужалыгын механикалаштыру буенча Бөтенроссия фәнни-тикшеренү институты тарафыннан эшләнгән урман торгызу буенча хисап-технологик карталар киңәш ителә.

Урман агач тоқымнарының утырту материалына һәм урманнарны ясалма һәм катнаш торгызганда булдырылган, мәйданнары урман үсемлекләре белән капланган жирләргә кертелә торган яшь агачлар сыйфатына карата белдерелә торган криетрияләр һәм таләпләр Урман торгызу кагыйдәләре белән регламентлана.

2.18. Урман үсү зоналары һәм урманлы районнар буенча урманнардан файдалануга карата таләпләрнен үзенчәлекләре

РФ ТРЭМның «Россия Федерациясенен урман үсү зоналары исемлеген һәм Россия Федерациясе Урманлы районнар исемлеген раслау турында» 2014 елның 18 августындагы 367 номерлы боерыгы нигезендә Урманчылыкның барча территориясе Россия Федерациясенен Европа өлешендәге ылыслы-киң яфрақлы урманнар зонасының ылыслы-киң яфрақлы (катнаш) урманнар районында урнашкан.

Урман хужалыгы регламентында китерелгән нормативлар Россия Федерациясенен Европа өлешендәге ылыслы-киң яфрақлы урманнар зонасының ылыслы-киң яфрақлы (катнаш) урманнар районына туры килә.

3 БҮЛЕК. Урманнардан файдалануда чиклэмэлэр

3.1. Урманнарның максатчан билгеләнеш төрлөрө буенча чиклэмэлэр

Урманнарны максатчан билгеләнеш төрлөрө һәм яклаучы урман категорияләре буенча чиклүүләр 18 нче таблицادا китерелде.

18 нче таблица

Урманнарның максатчан билгеләнеш төрлөрө буенча чиклэмэлэр

номеры п/п	Урманнарның максатчан билгеләнеше	Урманнардан файдалануда чиклэмэлэр
1	2	3
1.	су саклау зоналарында урнашкан урманнар	Тыела: 1) урман утыртмаларын тоташ кисү; 2) урманнарны саклау һәм яклау өчен, шул исәптән фәнни максатларда агулы химия препаратлары куллану; 3) авыл хужалыгы алып бару, умартачылык һәм печән чабудан гайре; 4) урман плантацияләре утырту һәм эксплуатацияләү, урман эшкәртү инфраструктурасы ясау; 5) капитал төзелеш объектлары урнаштыру, линияле объектлардан һәм гидротехника корылмаларыннан тыш;
2.	<p>Табигый һәм башка төр объектларны яклау вазыйфасын үтәүче урманнар</p> <p>Россия Федерациясе субъектлары милкендәге, гомуми файдаланудагы тимер юл, гомуми файдаланудагы федераль автомобиль юллары, гомуми файдаланудагы автомобиль юллары буйларында урнашкан яклаучы урман полосалары</p> <p>а) урман паркы зоналары</p>	<p>Урман утыртмаларына тоташ кисүләр үткөрү тыела.</p> <p>Тыела: 1) техник регламентта каралганнан киндрәк итеп линияле корылмалар кисү; 2) урман түшәмәсен белән мүк жыю һәм эзерләү.</p> <p>Тыела: 1) урманнарны саклау һәм яклау өчен, шул исәптән фәнни максатларда агулы химия препаратлары куллану; 2) аучылык хужалыгы өлкәсендә эшчәнлек төрләрен гамәлгә ашыру; 3) авыл-хужалыгы алып бару; 4) файдалы казылма ятмаларын эшләрү; 5) капитал төзелеш объектларын урнаштыру, линияле объектлардан һәм гидротехника корылмаларыннан тыш;</p>

номеры п/п	Урманнарның максатчан билгеләнеше	Урманнардан файдалануда чикләмэләр
1	2	3
	б) яшел зоналар	<p>б) урман плантацияләрен утырту һәм эксплуатацияләү, урман эшкәртү инфраструктурасы ясау.</p> <p>Тыела:</p> <p>1) урманнарны саклау һәм яклау өчен, шул исәптән фәнни максатларда агулы химия препаратлары куллану;</p> <p>2) аучылык хужалыгы өлкәсендә эшчәнлек төрләрен гамәлгә ашыру;</p> <p>3) авыл хужалыгы алып бару, печән чабу һәм умартачылыктан гайре, шулай ук печән чабу һәм умартачылык максатларында коймалар кую;</p> <p>4) файдалы казылма ятмаларын эшләү;</p> <p>5) капитал төзелеш объектлары урнаштыру, гидротехника корылымаларыннан, элемент линияләреннән, электрүткәргеч линияләрдән, жир асты торбаүткәргечләреннән гайре;</p> <p>б) урман плантацияләрен утырту һәм эксплуатацияләү, урман эшкәртү инфраструктурасы ясау.</p>
3.	Кыйммәтле урманнар	<p>Урман үсентеләрен тоташ кисүләр тыюла, сайланма кисүләр үзләренә яклау урманнарының максатчан билгеләнешен саклауны тәмин итә торган үзлекләрен югалта баручы урман утыртмаларын алмаштыруны тәмин итмәгән очрактан тыш.</p> <p>Тыела:</p> <p>1) капитал төзелеш объектлары урнаштыру, линияле объектлардан һәм гидротехника корылымаларыннан тыш;</p> <p>2) урман плантацияләре утырту һәм эксплуатацияләү, урман эшкәртү инфраструктурасы ясау.</p>
4.	Эксплуатация урманнары	Урманнардан файдалануның барлык төрләре дә рөхсәт ителә.

3.2. Махсус якланучы урман кишәрлеге төрләре буенча чикләмэләр

Махсус якланучы урман кишәрлекләренә хокукый режимы РФ УК 102, 107 статьялары, Рослесхозның «Су саклау зоналарында урнашкан урманнарны, табигый һәм башка төрле объектларны яклау вазыйфасын үтәүче урманнарны, кыйммәтле урманнарны, шулай ук махсус якланучы урман кишәрлекләрендә урнашкан урманнарны файдалану, саклау, яклау, торгызу үзенчәлекләрен раслау турында» 2010 елның 14 декабрендәге 485 номерлы боерыгы (алга таба – Үзенчәлекләр) белән регламентлана.

Махсус якланучы урман кишәрлекләрендә аларның максатчан билгеләнеше белән файдалы үзлекләренә ярашмаган эшчәнлекне гамәлгә ашыру тыела.

Махсус якланучы урман кишәрлекләре төрләре буенча чикләмәләр 19 нчы таблицада күрсәтелде.

19 нчы таблица

Махсус якланучы урман кишәрлеге төрләре буенча чикләмәләр

номеры п/п	Махсус якланучы урман кишәрлекләре төрләре	Урманнардан файдалануда чикләмәләр
1	2	3
1.	Су объектлары, чокыр сөзәклекләрендә урнашкан ярсаклагыч, туфраксаклагыч урман кишәрлекләре	Махсус якланучы урман кишәрлекләрендә, РФ Урман кодексының 107 статьясының 2 өлешендә күрсәтелгәннәрдән тыш, түбәндәгеләр тыела:
2.	Урмансыз киңлекләр белән чиктәш булып торучы урман кырыйлары	1) әлеге Кодексының 17 статьясының 4 өлешендә, 21 статьясының 5.1 өлешендә каралган очраклардан тыш, урман утыртмаларына тоташ кисүләр үткөрү;
3.	Урман-орлык плантацияләре, даими урман-орлык кишәрлекләре һәм урман орлыкчылыгының башка объектлары	2) авыл хужалыгы алып бару, умартачылык һәм печән чабудан гайре;
4.	Реликт һәм эндемик үсемлекләре булган урман кишәрлекләре	3) капитал төзелеш объектлары урнаштыру, линияле объектлардан һәм гидротехника корылмаларыннан тыш.
5.	Сирәк һәм югалу куркынычы янаган кыргый жәнлекләрнең яшәү урыннары	3. Махсус яклана торган урман кишәрлекләрендә сайланма кисүләр уздыру фәкать һәлак булган һәм зыян күргән урман утыртмаларын кисү максатларында гына уздырыла.
6.	Махсус якланучы башка урман кишәрлекләре	
7.	Тыюлыклы урман кишәрлекләре	Тыюлыклы урман кишәрлекләрендә түбәндәгеләр рөхсәт ителми: 1) урман утыртмаларын кисү; 2) урманнарны саклау һәм яклау өчен, шул исәптән фәнни максатларда агулы химия препаратлары куллану; 3) авыл хужалыгы алып бару; 4) файдалы казылма ятмаларын эшкәртү; 5) капитал төзелеш объектлары урнаштыру

Искәрмә: Махсус якланучы урман кишәрлекләре урнашкан жир һәм аларның майданы урманнар коруны проектлаганда күрсәтелә.

3.3. Урманнардан файдалану төрләре буенча чикләмәләр

Урманнардан файдалану төрләре буенча чикләмәләр түбәндәге таблицада китерелде.

номеры п/п	Урманнардан рөхсәтле файдалану төрләре	Урманнардан файдалануда чикләмәләр
1	2	3
1.	Агач әзерләү	Файдалану өчен исәпкә алынган диләнкене (агач

номеры п/п	Урманнардан рөхсәтле файдалану төрләре	Урманнардан файдалануда чикләмәләр
1	2	3
		<p>материалы алуның мөмкин булган күләменнән) артып китә торган күләмдә, шулай ук кисентеләрнең яшен бозып, агач материалы эзерләү тыела. (РФ УК 29 ст. 4 өл.) РФ ТРЭМның 2016 елның 13 сентябрендәге 474 номерлы боерыгы белән расланган Агач материалы эзерләү кагыйдәләре нигезендә:</p> <p>а) елга һәм чишмә үзәннәрен сөйрәмә жир трассалары һәм урман юллары сыйфатында куллану рөхсәт ителми;</p> <p>б) диләнкедән читтә урман утыртмаларын, үсемчелек катламын һәм туфрактарны зарарлау, урманнарны сәнәгать һәм башка төрле калдыктар белән чүпләү рөхсәт ителми;</p> <p>в) юлларны, күперләргә һәм ызаннарны, шулай ук киптерүче челтәрне, юл, гидромелиоратив һәм башка корылмаларны, су агымнарын, чишмәләргә, елгаларны саклау мөһим;</p> <p>г) аударылыган һәм асылынып төшкән, киселгән агачларны (киселгән һәм диләнкедә калдырылган агачларны исәпкә алып) калдыру, сакланьрга тиешле яшь шытымны зарарлау яисә һәлак итү тыела.</p> <p>д) чик, квартал, диләнке баганаларын һәм башкаларын, агачларда һәм түмәрләрдәге тамгаларны, ярлыкларны һәм саннарны бетерү яисә зарарлау тыела;</p> <p>е) кисүгә тиешле булмаган һәм Россия Федерациясенә Агач материалы эзерләү кагыйдәләре һәм урман законнары нигезендә сакланьрга тиешле агачларны, шул исәптән орлык бирү чыганактарын һәм плюс агачларын кисү һәм зарарлау тыела;</p> <p>ж) рөхсәт ителгән вакыты (рөхсәт ителгән кичектереп торуларны исәпкә алып) тәмамлангач үзагач эзерләү, шулай ук файдалану хокукы туктатылгач яисә тәмамлангач үзагач эзерләү рөхсәт ителми;</p> <p>з) билгеләнгән вакытына (рөхсәт ителгән кичектереп торуларны исәпкә алып) алып чыгылмаган агач материалын диләнкедә калдыру рөхсәт ителми;</p> <p>и) диләнке ясауның технологик картасында каралмаган урыннарда агач материалы чыгару, тарттыру рөхсәт ителми;</p> <p>к) диләнке чистарту эшләрен үтәмәү яисә үз вакытында үтәмәү рөхсәт ителми;</p> <p>л) сөйрәмә жирләрдән һәм төяү мәйданнарыннан кала, туфрактарның өске ундырышлы катламын юк итү рөхсәт ителми.</p> <p>Диләнкеләрдә үзагач эзерләгәндә яшәргә яраклы, аларның табигый ареалы чикләрендә үсеп китүче (әгәр дә тиешле агач тоқымының урманнар составындагы мәйданы өлеше урманчылык мәйданының 1 процентыннан артып китмәсә) кыйммәтле агач токымнарын (имән, бук, корычагач, эрбет, юкә, күг, элмә, кара зирек, чәчә торган</p>

номеры п/п	Урманнардан рөхсәтле файдалану төрләре	Урманнардан файдалануда чикләмәләр
1	2	3
		<p>каштан) кисү рөхсәт ителми.</p> <p>Россия Федерациясе Кызыл китабына, Татарстан Республикасы Кызыл китабына кертелгән зат төрләре сакланырга тиешле.</p> <p>Агач материалы эзерләгәндә урман утыртмалары агачлары составында өч һәм аннан да күбрәк берәмлектә эрбет булган, өлгергән, картайган урман утыртмаларын кисү рөхсәт ителми.</p>
2.	Чәер эзерләү	<p>Түбәндәгеләргә кирт салу тыела:</p> <p>а) юкка чыгарганчыга кадәр зарарлы организм чыганаclarында урнашкан урман утыртмаларына;</p> <p>б) урман янгынарны, зарарлы организмнар һәм башка тискәре факторлар нәтижәсендә зарарланган һәм зәгыйфьләнган урман утыртмаларына;</p> <p>в) Россия Федерациясе законнары нигезендә үзагач эзерләү максатында өлгергән һәм картайган урман утыртмаларын тоташ яки сайланма кисүләр рөхсәт ителмәгән урманнардагы урман утыртмаларына;</p> <p>г) даими урман-орлык кишәрлекләрендә, урман-орлык плантацияләрендә, генетика резервацияләрендә урнашкан урман утыртмаларына, шулай ук плюс агачларына, орлыклыclarга, орлык чәчәклекләренә һәм полосаларына (2012 елның 24 гыйнварындагы 23 номерлы Рослесхоз боерыгы белән расланган Чәер эзерләү кагыйдәләренә 7 пункты).</p>
3.	Агач булмаган урман ресурслары эзерләү һәм жыеп алу	<p>Агач булмаган урман ресурслары эзерләү һәм жыеп алу өчен үсемлекләренә түбәндәге төрләрен куллану тыела:</p> <ul style="list-style-type: none"> – Россия Федерациясе Кызыл китабына һәм Татарстан Республикасы Кызыл китабына кертелгәннәрне; – наркотик матдәләр дип танылучыларны; – агачын эзерләү рөхсәт ителми торган агачларның һәм куаклыclarның төрләре (токимнары) исемлегенә кертелгәннәрне. <p>Агач булмаган урман ресурслары эзерләү һәм жыеп алу чикләнергә яки радиоактив матдәләр белән пычранган районнарда билгеләнгән тәртиптә тыелырга мөмкин. 2018 елның 16 июлендәге 325 номерлы РФ ТРЭМның боерыгы белән расланган Агач булмаган урман ресурсларын эзерләү һәм жыеп алу кагыйдәләре нигезендә:</p> <ul style="list-style-type: none"> – эрозиягә каршы урманнарда; су объектлары, чокыр авышлыclarы буйларында урнашкан ярсаклагыч һәм туфраксаклагыч урман кишәрлекләрендә, шулай ук тулылыгы 0,8-1,0гә тигез булган яшь агачларда һәм йомылмаган урман культураларында түмәр сагызын эзерләү рөхсәт ителми (13 пункт); – агачларны туз эзерләү өчен кисү тыела (14 пункт); – урманнарда табигый һәм башка төрле объектларны яклау вазыйфасын үтәүче урман түшәмәләрен жыярга рөхсәт ителми (20 пункт).

номеры п/п	Урманнардан рөхсәтле файдалану төрләре	Урманнардан файдалануда чикләмәләр
1	2	3
4.	Азык-төлек урман ресурслары эзерләү һәм дару үләннәре жыю	<p>Төрләре Кызыл китапка, Татарстан Республикасы кызыл китабына кертелгән яки наркотик матдәләр булып саналган гөмбәләргә һәм кыргый үсүче үсемлекләргә эзерләү һәм жыеп алу рөхсәт ителми.</p> <p>Азык-төлек урман ресурсларын эзерләү һәм дару үләннәрен жыеп алу радиоактив матдәләр белән пычранган районнарда билгеләнгән тәртиптә чикләнергә мөмкин.</p> <p>2011 елның 5 декабрендәге 511 номерлы Рослесхоз боерыгы белән расланган Азык-төлек урман ресурсларын эзерләү һәм дару үләннәрен жыеп алу кагыйдәләре нигезендә:</p> <ul style="list-style-type: none"> – жимеш бирә торган агачларны кисү һәм жимешләр эзерләү өчен ботакларны кискәләү тыела (14 пункт); – чикләвекләргә эзерләгәндә агачларны һәм куакларны кисү, шулай ук агачларга һәм куакларга зыян сала торган ысулларны куллану тыела (15 пункт); – гөмбәләр эзерләү аларның ресурсларын саклауны тәэмин итүче ысуллар белән башкарылырга тиеш (16 пункт); – каен суты эзерләү өлгергән урман кишәрлекләрендә кисәренә кимендә 5 ел калгач рөхсәт ителә (17 пункт); – башка төрле азык-төлек ресурслары эзерләү аларның үрентеләре торышына зыян салмый торган ысуллар белән башкарылырга тиеш; үсемлекләргә тамырлары белән өзеп алырга, яфрактарына (ботактарына) һәм тамырларына зыян салырга рөхсәт ителми (18 пункт).
5.	Аучылык хужалыгы өлкәсендә эшчәнлек төрләрен гамәлгә ашыру	Яшел зоналарда һәм урман паркы зоналарында, шулай ук шәһәр урманнары территорияләрендә аучылык хужалыгы өлкәсендәге эшчәнлек төрләрен гамәлгә ашыру тыела (РФ УК 105 ст. 3 өл. 2 пункты).
6.	Авыл хужалыгы алып бару	<p>Су саклау зоналарында урнашкан урманнарда, печән чабу һәм умартачылыктан гайре, авыл хужалыгы алып бару тыела (РФ УК 104 ст. 1 өлешендәге 3 пункты).</p> <p>Яклаучы урманнарның яр буе чикләрендәге жирләргә сөрү, авыл хужалыгы хайваннарын көтү һәм алар өчен жәйге лагерьлар, ванналар оештыру тыела (РФ Су кодексының 65 ст. 17 өлешендәге 1, 3 пунктлары).</p> <p>Урман паркы зоналарында авыл хужалыгы алып бару тыела (РФ УК 105 ст. 3 өлешендәге 3 пункты).</p> <p>Яшел зоналарда, печән чабу һәм умартачылыктан, шулай ук печән чабу һәм умартачылык максатларында киртәләп алулардан гайре, авыл хужалыгы алып бару тыела (РФ УК 105 ст. 5 өлешендәге 2 пункты).</p> <p>Шәһәр урманнарында авыл хужалыгы алып бару тыела (РФ УК 105 ст. 5.1 өлеше).</p> <p>Тыюлыклы урман кишәрлекләрендә авыл хужалыгы алып бару тыела (РФ УК 107 ст. 2 өлеше).</p> <p>Махсус якланучы урман кишәрлекләрендә, тыюлыклы</p>

номеры п/п	Урманнардан рөхсәтле файдалану төрләре	Урманнардан файдалануда чикләмәләр
1	2	3
		урман кишәрлекләреннән гайре, печән чабу һәм умартачылыктан кала, авыл хужалыгын алып бару тыела (РФ УК 107 ст. 2.1 өлеше).
7.	Фәнни-тикшеренү эшчәнлеген, мәгариф эшчәнлеген гамәлгә ашыру	Урманнарны фәнни-тикшеренү һәм мәгариф эшчәнлеген өчен файдаланганда түбәндәгеләр рөхсәт ителми: а) тапшырылган урман кишәрлегеннән читтә урман утыртмаларын, үсемлекләр капламын һәм туфрак зарарлау; б) тапшырылган урман кишәрлеген һәм аның чикләрендәге территорияләргә төзелеш һәм көнкүреш калдыклары, агач калдыклары, бүтән калдыклар белән чүпләү; в) тапшырылган урман кишәрлегенә майданнарның һәм аннан читтәге территорияләргә химик һәм радиоактив матдәләр белән пычрату (2011 елның 23 декабрендәге 548 номерлы Рослесхоз боерыгы белән расланган Урманнардан фәнни-тикшеренү эшчәнлеген, мәгариф эшчәнлеген гамәлгә ашыру өчен файдалану кагыйдәләренең 9 пункты). Агулы химик препаратлар куллану тыела (РФ УК 103 ст. 5 өлеше, 104 ст. 1 өлеше, 105 ст. 3 өлешендәге 1 пункты).
8.	Рекреация эшчәнлеген гамәлгә ашыру	Рекреация эшчәнлеген гамәлгә ашыру өчен тапшырылган урман кишәрлекләрендә табигый ландшафтлар, хайваннар дөньясы объектлары, су объектлары саклануы тиеш (РФ УК 41 ст. 3 өлеше). 2012 елның 21 февралендәге 62 номерлы Рослесхоз боерыгы белән расланган Урманнардан рекреация эшчәнлеген гамәлгә ашыру өчен файдалану кагыйдәләре нигезендә: – рекреацияләү эшчәнлеген гамәлгә ашыру өчен урманнардан файдалану эйләнә-тирә мохиткә һәм кеше сәламәтлегенә зыян китерми торган ысуллар ярдәмендә башкарыла (6 пункт); – вакытлы корылмаларны, физкультура-савыктыру, спорт һәм спорт-техника корылмаларын вакытлыча урнаштыру барыннан элек агачсыз һәм куаксыз урыннарда, ә мондый урыннар булмаганда – артык кыйммәтле булмаган агачлар белән капланган, урманнарны үзләштерү проектында билгеләнгән урыннарда рөхсәт ителә (8 пункт).
9.	Урман плантацияләре утырту һәм аларны эксплуатацияләү	Плантация ясау максатларында түбәндәгеләрне файдалану рөхсәт ителми: а) су саклау зоналарында урнашкан урманнарны; б) табигый һәм башка төрле объектларны яклау вазыйфасын үтәүче урманнарны; в) кыйммәтле урманнарны; г) махсус якланучы урман кишәрлекләрендә урнашкан урманнарны (2010 елның 14 декабрендәге 485 номерлы Рослесхоз боерыгы белән расланган Су саклау

номеры п/п	Урманнардан рөхсәтле файдалану төрләре	Урманнардан файдалануда чикләмәләр
1	2	3
		зоналарында урнашкан урманнарны, табигый һәм башка төрле объектларны яклау вазыйфасын үтәүче урманнарны, кыйммәтле урманнарны, шулай ук махсус якланучы урман кишәрлекләрендә урнашкан урманнарны файдалану, саклау, яклау, янадан үстерү үзенчәлекләренең 30 пункты).
10.	Жимешле, жиләкле, декоратив урман үсемлекләре, дару үләннәре үстерү	2011 елның 05 декабрендәге 510 номерлы Рослесхоз боерыгы белән расланган Урманнардан жимешле, жиләкле, декоратив урман үсемлекләрен, дару үләннәрен үстерү өчен файдалану кагыйдәләре нигезендә: – жимешле, жиләкле, декоратив урман үсемлекләрен, дару үләннәрен үстерү өчен, беренче чиратта, урман фонды жирләре составындагы урмансыз жирләр, шулай ук урманга эверелмәгән диләнкеләр, аланнарны һәм аларга урман культураларын утыртканчы урманның табигый торгызылуы мөмкин булмаган башка урман үсемлекләре белән капланмаган жирләр; рекультивацияләнергә тиешле (эшләнелгән торфлыклар һ.б.) (11 пункт) жирләр файдаланыла. – жимешле, жиләкле, декоратив урман үсемлекләрен, дару үләннәрен –үстерү өчен үзгәртеп коруга билгеләнмәгән, азкыйммәтле утыртма кишәрлекләре файдаланылырга мөмкин (12 пункт); – РФ УК 60.15 статьясы нигезендә Россия Федерациясе Кызыл китабына, Татарстан Республикасы Кызыл китабына кертелгән үсемлек төрләре очрый торган урман кишәрлекләреннән жимешле, жиләкле, декоратив урман үсемлекләрен, дару үләннәрен үстерү өчен файдалану тыела.
11.	Урман үсемлекләренең утырту материалын (үрентеләр, чәчкеннәр) үстерү	2011 елның 19 июлендәге 308 номерлы Рослесхоз боерыгы белән расланган Урманнардан урман үсемлекләренең утырту материалын үстерү өчен файдалану кагыйдәләре нигезендә: урман үсемлекләренең утырту материалын (үрентеләр, чәчкеннәр) үстерү өчен, иң беренче чиратта, урман фонды жирләре составындагы урман белән капланмаган жирләренә, шулай ук урмансыз диләнкеләренә, аланнарны һәм башка, урман үсемлекләре белән капланмаган, урманнар урнашкан бүтән категория жирләре файдаланыла (11 пункт); урман үсемлекләренең утырту материалын (үрентеләр, чәчкеннәр) үстерү өчен урман үсемлекләренең яхшыртылган һәм сортлы орлыклары, яки, әгәр андый орлыклар булмаса, урман үсемлекләренең нормаль орлыклары кулланыла (12 пункт); урман үсемлекләренең утырту материалын (үрентеләр, чәчкеннәр) үстерү өчен урман үсемлекләренең районнарда бүленмәгән орлыкларын, шулай ук сыйфаты тикшерелмәгән урман үсемлекләре орлыкларын,

номеры п/п	Урманнардан рөхсәтле файдалану төрләре	Урманнардан файдалануда чикләмәләр
1	2	3
		чөчүлекләрен һәм башкаларын куллану тыела (13 пункт); Россия Федерациясе Кызыл китабына, Россия Федерациясе субъектлары кызыл китапларына кертелгән үсемлек төрләре очрый торган урман кишәрлекләрен урман утыртмаларының утырту материалын (үрентеләр, чәчкеннәр) үстерү өчен файдалану Россия Федерациясе Урман кодексының 60.15 статьясы нигезендә тыела.
12.	Жир асты байлыklarын геологик өйрәнү буенча эшләр башкару, файдалы казылма ятмаларын эшләр	Яшел зоналарда һәм урман паркы зоналарында, шулай ук шәһәр урманнары территорияләрендә файдалы казылма ятмаларын эшләр тыела (РФ УК 105 ст. 3 өлешендәге 4 пункты). Урманнардан жир асты байлыklarын геологик өйрәнү буенча эшләр башкару, файдалы казылма ятмаларын эшләр максатларында файдаланганда түбәндәгеләр рөхсәт ителми: а) бульдозер ярдәмендә агачлар аудару һәм урман кишәрлекләрен агач үсемлекләреннән чистарту, чик буе полосаларын һәм урман авызларын агач калдыклары белән чүпләр, урман авызындагы агач кәүсәләрен һәм скелет тамырларын зарарлау, жәйге чорда яңа киселгән агачларны махсус чараларсыз гына урманда саклау; б) урман утыртмаларын суга батыру һәм озак итеп су бастыру; в) бирелгән урман кишәрлегеннән читтә урман утыртмаларын, үсемлекләр капламын һәм туфракны зарарлау; г) урманнарны төзелеш, сәнәгать, агач, көнкүреш һәм бүтән калдыклар, чүпләр белән чүпләр; д) бирелгән урман кишәрлеге мәйданын һәм аның чикләрендәге территорияләрне химик һәм радиоактив матдәләр белән пычрату; е) ирекле, билгеләнмәгән маршрутлар буйлап, шул исәптән урман кишәрлегеннән читтә транспорт чараларында һәм бүтән механизмнарда йөрү (2010 елның 27 декабрендәге 515 номерлы Рослесхоз боерыгы белән расланган Урманнардан жир асты байлыklarын геологик өйрәнү буенча эшләр башкару, файдалы казылма ятмаларын эшләр буенча файдалану тәртибенәң 18 пункты).
13.	Сусаклагычлар һәм башка төрле ясалма су объектлары, шулай ук гидротехника корылмалары, елга портлары, причаллар төзү һәм эксплуатацияләү	Тыюлыклы урман кишәрлекләрендә сусаклагычлар, башка төрле ясалма су объектлары, шулай ук гидротехника корылмалары, елга портлары, причаллар төзү һәм эксплуатацияләү тыела (РФ УК 107 ст. 2 өлешендәге 5 пункты).
14.	Линияле объектлар төзү, реконструкцияләү, эксплуатацияләү	Урманнарны линияле объектлар төзү, үзгәртеп кору һәм эксплуатацияләү өчен файдаланганда түбәндәгеләр рөхсәт ителми: а) тапшырылган урман кишәрлегеннән читтә урман

номеры п/п	Урманнардан рөхсәтле файдалану төрләрә	Урманнардан файдалануда чикләмәләр
1	2	3
		<p>утыртмаларын, үсемлекләр капламын һәм туфрак зарарлау;</p> <p>б) тапшырылган урман кишәрлеген һәм тапшырылган урман кишәрлегеннән читтәгә янәшә урнашкан территорияләрне төзелеш һәм көнкүреш калдыклары, агач калдыклары, бүтән калдыклар белән чүпләү;</p> <p>в) тапшырылган урман кишәрлеге майданнарын һәм аннан читтәгә территорияләрне химик һәм радиоактив матдәләр белән пычрату;</p> <p>г) тапшырылган урман кишәрлеге һәм тиешле сак зоналарыннан читтә ирекле, билгеләнмәгән маршрутлар буйлап транспорт чараларында һәм бүтән механизмнарда йөрү (2011 елның 10 июнендәгә 223 номерлы Рослесхоз боерыгы белән расланган Урманнардан линияле объектлар төзү, үзгәртеп кору, эксплуатацияләү өчен файдалану кагыйдәләренәң 15 пункты).</p> <p>Урман паркы зоналарында урманнардан линияле объектлар төзү, үзгәртеп кору һәм эксплуатацияләү өчен файдалану тыела (РФ УК 105 ст. 3 өлешендәгә 5 пункты).</p>
15.	Агач һәм башка урман ресурслары эшкәртү	<p>Яклаучы урманнарда, шулай ук махсус якланучы урман кишәрлекләрендә урман эшкәртү инфраструктурасы ясау тыела (РФ УК 14 ст. 2 өлеше).</p> <p>Урманнарны үзагач һәм башка урман ресурслары эшкәртү өчен файдаланганда түбәндәгеләр рөхсәт ителми:</p> <p>а) жир өсте һәм туфрак эче су агынтыларын бозарлык, урман кишәрлекләрен су бастырырлык яисә сазландырырлык итеп эшләр башкару һәм корылмалар төзү;</p> <p>б) тапшырылган урман кишәрлеген һәм тапшырылган урман кишәрлегеннән читтә янәшә торучы территорияләрне төзелеш һәм көнкүреш калдыклары, агач калдыклары, бүтән калдыклар белән чүпләү;</p> <p>в) тапшырылган урман кишәрлеге майданнарын һәм аннан читтәгә территорияләрне химик һәм радиоактив матдәләр белән пычрату;</p> <p>г) тапшырылган урман кишәрлегеннән читтә ирекле, билгеләнмәгән маршрутлар буйлап транспорт чараларында һәм бүтән механизмнарда йөрү (РФ ТРЭМның 2014 елның 1 декабрендәгә 528 номерлы боерыгы белән расланган Урманнардан агач материалы һәм башка урман ресурслары эшкәртү өчен файдалану кагыйдәләренәң 6 пункты).</p>
16.	Дини эшчәнлекне гамәлгә ашыру	<p>Дини эшчәнлек башкарганда түбәндәгеләр рөхсәт ителми:</p> <p>а) тапшырылган урман кишәрлегеннән читтә урман утыртмаларын, үсемлекләр капламын һәм туфрак зарарлау;</p> <p>б) тапшырылган урман кишәрлегеннән читтә өске һәм туфрак эче сулары агып төшүне бозарлык, урман кишәрлекләрен су бастырырлык яисә сазландырырлык</p>

номеры п/п	Урманнардан рөхсәтле файдалану төрләре	Урманнардан файдалануда чикләмәләр
1	2	3
		итеп эшләр башкару һәм корылмалар төзү; в) тапшырылган урман кишәрлеген һәм аның янындагы территорияләргә төзелеш һәм көнкүреш калдыклары, агач калдыклары, бүтән калдыклар белән чүпләү; г) ирекле, билгеләнмәгән маршрутлар буенча транспорт чараларында һәм бүтән механизмнарда үтеп керү.

Гамәлдәге урман орлыкчылык объектларының нормативлары һәм параметрлары әлеге урман хужалыгы регламентында әзерләнми, урман орлыкчылык объектлары турында белешмәләр ел саен Россия Табигать министрлыгының «Дәүләт урман реестрын алып бару формаларын раслау турында» 2016 елның 06 октябрдәге 514 номерлы боерыгы белән расланган 14-ДУР формасы буенча яңартыла.
