



ПРИКАЗ

БОЕРЫК

19.02.2019

г.Казань

№ 113-осн

Саба урманчылыгының урман хужалыгы регламентын раслау турында

Россия Федерациясе Урман кодексының 83 статьясының 1 өлешендәге 9 пункты, «Татарстан Республикасында урманнардан файдалану турында» 2018 елның 22 маендагы 22-ТРЗ номерлы Татарстан Республикасы Законының 3 статьясының 3 өлешендәге 1 пункты нигезендә боерык бирәм:

1. Саба урманчылыгының урман хужалыгы регламентын расларга (кушымтада бирелә).

2. Татарстан Республикасы Урман хужалыгы министрлыгының түбәндәге боерыкларын көчен югалткан дип танырга:

«Саба урманчылыгының урман хужалыгы регламентын раслау турында» 2013 елның 22 октябрәндәге 571/23-осн номерлы;

Татарстан Республикасы Урман хужалыгы министрлыгының 2013 елның 22 октябрәндәге 571/23-осн номерлы боерыгы белән расланган Саба урманчылыгы урман хужалыгы регламентына үзгәрешләр кертү турында» 2018 елның 2 августындагы 396-осн номерлы.

3. Әлеге боерык аны рәсми бастырып чыгарган көненнән башлап 10 көн узгач үз көченә керә.

4. Әлеге Боерык үтәлешен контрольдә тотуны урман хужалыгы министрының беренче урынбасары Ә.Н.Бәдертдиновка йөкләргә.

Министр

Р.Ә. Кузюров

Татарстан Республикасы Урман
хужалыгы министрлыгының 2019
елның 19.02 113-осн номерлы
боерыгы белән расланды

САБА УРМАНЧЫЛЫГЫНЫҢ УРМАН ХУЖАЛЫГЫ РЕГЛАМЕНТЫ

Эчтәлек

КЕРЕШ	5
1.1. Урманчылыкка кыскача сыйфатлама	16
1.1.1. Урманчылыкның аталышы һәм урнашкан урыны.....	16
1.1.2. Урманчылыкның, кишәрлек урманчылыкларының гомуми мәйданы, урманчылык территориясенә районнар буенча бүленеше	16
1.1.3. Урманчылык урманнарының урман үсү зоналарына, урманлы районнарға һәм урман яклау зоналарына һәм урман-орлык районнарына бүленеше.....	20
1.1.4. Урманчылык урманнарының кварталлар яисә аларның өлешләре буенча максатчан билгеләнеше һәм яклаучы урман категорияләре буенча бүленеше, шулай ук яклаучы, эксплуатация һәм резерв урманнарын бүлеп чыгару нигезләре	23
1.1.5. Урманчылык территориясендә урман фонды жирләре составыннан урманлы һәм урмансыз жирләргә сыйфатлама	26
1.1.6. Гамәлдәге һәм проектлана торган махсус сакланучы табигый территорияләргә һәм объектларга, аларны оештыру, экологик челтәрләрен үстерү, биотөрлелеген саклау планнарына сыйфатлама	27
1.1.7. Илкүләм мирас буенча проектлана торган урманнарға сыйфатлама.....	30
1.1.8. Диләнке эшләрен гамәлгә ашырганда сакланьрга тиешле биологик күптөрлелек төрләрен һәм буфер зоналары зурлыклары исемлеге.....	31
1.1.9. Гамәлдәге урман, урман эшкәртү инфраструктурасы объектларына, урман инфраструктурасын ясауга бәйле булмаган объектларга, әлеге объектларны төзү, үзгәртеп кору һәм эксплуатацияләү буенча чараларның территориаль планлаштыру документларында каралган сыйфатлама.....	35
1.2. Урманнардан рөхсәтле файдалану төрләре	39
2 БҮЛЕК. УРМАННАРДАН РӨХСӘТЛЕ ФАЙДАЛАНУ НОРМАТИВЛАРЫ, ПАРАМЕТРЛАРЫ ҺӘМ ЧОРЛАРЫ, УРМАННАРНЫ САКЛАУ, ЯКЛАУ ҺӘМ ЯҢАДАН ҮСТЕРҮ БУЕНЧА НОРМАТИВЛАР	46
2.1. Урманнардан агач материалы эзерләү өчен рөхсәтле файдалану нормативлары, параметрлары һәм чорлары	46
2.1.1. Өлгергән һәм картайган урман утыртмаларын кисү буенча файдалану өчен билгеләнгән диләнке күләме.....	47
2.1.2. Урманнарны тәрбияләгәндә урта яшьле, өлгереп килүче, өлгергән һәм картайган урман утыртмаларын кисү буенча файдалану өчен билгеләнгән диләнке күләме (агач материалы алуның ел саен рөхсәт ителгән күләме)	53
2.1.3. Барлык төр кисүләрдә файдалану өчен билгеләнгән диләнке күләме (агач материалы алуның ел саен рөхсәт ителгән күләме)	71
2.1.4. Кисентеләрнең яшьләре.....	74
2.1.5. Агачлыкларның тулылыгын һәм составын, диләнкеләрнең күләмнәрен, диләнкеләрнең тоташу чорларын, киртеккеләр санын, кисүләренә кабатлану чорларын исәпкә алып, агач материалын сайлау проценты (ешлыгы)	75
2.1.6. Урман торгызу методлары.....	77
2.1.7. Урманнардан үзагач эзерләү өчен файдалану вакытлары һәм башка мәгълүматлар	77

2.2. Урманнардан чәер эзерләү өчен рөхсәтле файдалану нормативлары, параметрлары һәм чорлары	78
2.3. Урманнардан агач булмаган урман ресурслары эзерләү һәм жыеп алу өчен файдалану нормативлары, параметрлары һәм чорлары	79
2.3.1. Урманнардан агач булмаган урман ресурсларын төрләре буенча эзерләү һәм жыеп алу өчен файдалану нормативлары (ел саен рөхсәт ителгән күләмнәре) һәм параметрлары.....	79
2.3.2. Урманнардан агач булмаган урман ресурслары эзерләү һәм жыю өчен файдалану чорлары	80
2.4. Урманнардан азык-төлек урман ресурслары эзерләү һәм дару үләннәре жыю өчен файдалану нормативлары, параметрлары һәм чорлары.....	80
2.4.1. Урманнардан азык-төлек урман ресурсларын һәм дару үләннәрен төрләре буенча эзерләү һәм жыеп алу өчен файдалану нормативлары (ел саен рөхсәт ителгән күләмнәре) һәм параметрлары.....	81
2.4.2. Эзерләү һәм жыеп алу вакытлары.....	82
2.4.3. Агач сутлары эзерләгәндә нормативлар һәм параметрлар.....	82
2.4.4. Абага-кара абага эзерләү	82
2.4.5. Урманнардан азык-төлек урман ресурслары эзерләү һәм дару үләннәре жыеп алу өчен файдалану чорлары	83
2.5. Урманнардан аучылык хужалыгы өлкәсендә эшчәнлек төрләрен гамәлгә ашыру өчен файдалану нормативлары, параметрлары һәм чорлары.....	83
2.5.1. Аучылык инфраструктурасы объектларын урнаштыру өчен биотехник чаралар уздыру исемлеге һәм нормалары	84
2.6. Урманнардан авыл хужалыгы алып бару өчен рөхсәтле файдалану нормативлары, параметрлары һәм чорлары.....	84
2.6.1. Урманнардан авыл хужалыгы алып бару өчен файдалану параметрлары	85
2.7. Урманнардан фәнни-тикшеренү һәм мәгариф эшчәнлеген гамәлгә ашыру өчен файдалану нормативлары, параметрлары һәм чорлары.....	85
2.8. Урманнардан рекреация эшчәнлеген гамәлгә ашыру өчен файдалану нормативлары, параметрлары һәм чорлары.....	86
2.8.1. Урманнардан рекреация эшчәнлеген гамәлгә ашыру өчен файдалану нормативлары.....	86
2.8.2. Рекреация эшчәнлегенә бәйле зона кварталларының һәм (яки) аларның өлешләре исемлеге	86
2.8.3. Рекреация эшчәнлегенә караган зона территориясен функциональ зоналарга бүлү.....	86
2.8.4. Урман кишәрлекләрендә вакытлыча төзелгән корылмалар исемлеге һәм аларны төзекләндерү нормативлары.....	87
2.8.5. Урманнардан рекреация эшчәнлеген гамәлгә ашыру өчен файдалану параметрлары һәм чорлары	87
2.9. Урманнардан урман плантацияләре ясау һәм аларны эксплуатацияләү өчен рөхсәтле файдалану нормативлары, параметрлары һәм чорлары.....	88

2.10. Урманнардан жимешле, жиләкле, декоратив урман үсемлекләрен һәм дару үләннәрен үстерү өчен файдалану нормативлары, параметрлары һәм чорлары.....	88
2.11. Урманнардан урман үсентеләренең утырту материалын (үрентеләр, чәчкеннәр) үстерү өчен файдалану нормативлары, параметрлары һәм чорлары.....	89
2.12. Урманнардан жир асты байлыklarын геологик өйрәнү буенча эшләр башкару өчен, файдалы казылма ятмаларын эшкәртү өчен файдалану нормативлары, параметрлары һәм чорлары.....	90
2.13. Урманнардан сусаклагычлар һәм башка төрле ясалма су объектлары, шулай ук гидротехника корылмалары, елга портлары, причаллар төзү һәм эксплуатацияләү өчен файдалану нормативлары, параметрлары һәм сроклары	91
2.14. Урманнардан линияле объектлар төзү, үзгәртеп кору, эксплуатацияләү өчен файдалану нормативлары, параметрлары һәм чорлары.....	92
2.15. Урманнардан агач материалы һәм башка төрле урман ресурслары эшкәртү өчен файдалану нормативлары, параметрлары һәм чорлары	95
2.16. Урманнардан дини эшчәнлекне гамәлгә ашыру өчен файдалану нормативлары, параметрлары һәм чорлары.....	96
2.17. Урманнарны саклауга, яклауга һәм янадан үстерүгә карата таләпләр.....	96
2.17.1. Урманнарда янгын куркынычсызлыгы чараларына, урманнарны радиоактив матдәләр белән пычранудан һәм тискәре башка йогынтыдан саклауга карата таләпләр.....	97
2.17.2. Урманнарны яклауга карата таләпләр (санитар-савыктыру чараларының, урманнарны яклау буенча профилактика чараларының, зарарлы организмнарның чыганаclarын ликвидацияләү чараларының, шулай ук вәкаләтле федераль башкарма хакимият органы билгеләгән башка чараларның нормативлары һәм параметрлары).....	100
2.17.3. Урманнарны янадан үстерүгә карата таләпләр	114
2.18. Урман үсү зоналары һәм урманлы районнар буенча урманнардан файдалануга карата таләпләрнең үзенчәлекләре.....	130
3 БҮЛЕК. УРМАННАРДАН ФАЙДАЛАНУДА ЧИКЛӘМӘЛӘР.....	131
3.1. Урманнарның максатчан билгеләнеш төрләре буенча чикләмәләр.....	131
3.2. Махсус якланучы урман кишәрлеге төрләре буенча чикләмәләр.....	132
3.3. Урманнардан файдалану төрләре буенча чикләмәләр.....	133

КЕРЕШ

Әлеге урман хужалыгы регламенты Саба урманчылыгы чикләрендә урнашкан урманнардан файдалану, аларны саклау, яклау һәм торгызу нигезе булып тора.

Урман хужалыгы регламенты Россия Федерациясе Урман кодексының 87 статьясының 7 өлеше, Россия Федерациясе Табигать ресурслары һәм экология министрлыгының «Урман хужалыгы регламентларының составын, аларны эшләү тәртибен, аларның гамәлдә булу срокларын һәм аларга үзгәрешләр кертү тәртибен раслау турында» 2017 елның 27 февралендәге 72 номерлы боерыгы нигезендә эшләнде.

Урман хужалыгы регламентының гамәлдә булу чоры 2029 елның 1 апреленә кадәр.

Урман хужалыгы регламентын эшлөгәндә түбәндәгеләр файдаланылды:

Татарстан Республикасы Урман хужалыгы министрлыгының 2013 елның 26 декабрендәге 728-осн номерлы боерыгы белән расланган 2011 елгы урман корылышы материаллары;

дәүләт урман реестры материаллары.

Регламентны эшләүчеләр:

Татарстан Республикасы Урман хужалыгы министрлыгы.

Почта адресы: Ямашев пр., 37А й., Казан ш., 420124.

Е-mail: Minleshov@tatar.ru.

Сайт: Minleshov.tatarstan.ru.

Тел. (843) 221-37-01.

Факс (843) 221-37-37.

Россия Федерациясе закон актлары

Россия Федерациясе Урман кодексы (алга таба – РФ УК),

Россия Федерациясе Су кодексы (алга таба – РФ СК),

Россия Федерациясе Жир кодексы (алга таба – РФ ЖК),

Россия Федерациясе Гражданлык кодексы (алга таба – РФ ГК),

«Жир асты байлыктары турында» 1992 елның 21 февралендәге 2395-1 номерлы Россия Федерациясе законы (алга таба – «Жир асты байлыктары турында» РФ законы).

«Янғын куркынычсызлыгы турында» 1994 елның 21 декабрендәге 69-ФЗ номерлы федераль закон (алга таба – «Янғын куркынычсызлыгы турында» ФЗ).

«Махсус сакланучы табигый территорияләр турында» 1995 елның 14 мартындагы 33-ФЗ номерлы федераль закон (алга таба – 33-ФЗ номерлы федераль закон).

«Хайваннар дөньясы турында» 1995 елның 24 апрелендәге 52-ФЗ номерлы федераль закон (алга таба – 52-ФЗ номерлы федераль закон).

«Геодезия, картография һәм кинлек мәгълүматлары турында һәм Россия Федерациясенә аерым закон актларына үзгәрешләр кертү хакында» 2015 елның 30 декабрендәге 431-ФЗ номерлы федераль закон (алга таба – 431-ФЗ номерлы федераль закон).

«Пестицидлар һәм агрохимикатлар белән имин эш итү турында» 1997 елның 19 июлендәге 109-ФЗ номерлы федераль закон (алга таба – 109-ФЗ номерлы федераль закон).

«Намус иреге турында һәм дини берләшмәләр турында» 1997 елның 26 сентябрдәге 125-ФЗ номерлы федераль закон (алга таба – 125-ФЗ номерлы федераль закон).

«Кадастр эшчәнлеге турында» 2007 елның 24 июлендәге 221-ФЗ номерлы федераль закон (алга таба – 221-ФЗ номерлы федераль закон).

«Россия Федерациясендә газ белән тәэмин итү турында» 1999 елның 31 мартындагы 69-ФЗ номерлы федераль закон (алга таба – 69-ФЗ номерлы федераль закон).

«Жир корылышы турында» 2001 елның 18 июнендәге 78-ФЗ номерлы федераль закон (алга таба – 78-ФЗ номерлы федераль закон).

«Әйләнә-тирә мохитне саклау турында» 2002 елның 10 гыйнварындагы 7-ФЗ номерлы федераль закон (алга таба – 7-ФЗ номерлы федераль закон).

«Электр энергетикасы турында» 2003 елның 26 мартындагы 35-ФЗ номерлы федераль закон (алга таба – 35-ФЗ номерлы федераль закон).

«Элемтә турында» 2003 елның 07 июлендәге 126-ФЗ номерлы федераль закон (алга таба – 126-ФЗ номерлы федераль закон).

«Россия Федерациясе Урман кодексын гамәлгә кертү турында» 2006 елның 04 декабрдәге 201-ФЗ номерлы федераль закон (алга таба – 201-ФЗ номерлы федераль закон).

«Орлыкчылык турында» 1997 елның 17 декабрдәге 149-ФЗ номерлы федераль закон (149-ФЗ номерлы федераль закон).

«Ау һәм аучылык ресурсларын саклау һәм Россия Федерациясендә аерым закон актларына үзгәрешләр кертү турында» 2009 елның 24 июлендәге 209-ФЗ номерлы федераль закон (алга таба – 209-ФЗ номерлы федераль закон).

«Үсемлекләр карантини турында» 2014 елның 21 июлендәге 206-ФЗ номерлы федераль закон (алга таба – 206-ФЗ номерлы федераль закон).

РФ Урман кодексында каралган хокукый мөнәсәбәтләрне жайга салучы норматив хокукый актлар (2019 елның 01 гыйнварына карата).

РФ Урман кодексы статьясы	РФ Урман кодексында каралган	Норматив актлар
1	2	3
Россия Федерациясе Хөкүмәте актлары		
91 ст. 7 өл.	Дәүләт реестрыннан өземтәләр биргән өчен түләү	Россия Федерациясе Хөкүмәтенен «Дәүләт урман реестрыннан өземтәләр биргән өчен түләү күләме һәм аны алу тәртибе турында» 2007 елның 03 мартындагы 138 номерлы карары
100 ст. 2 өл., 81 ст. 38	Урман кишәрлекләренә һәм урманнардан файдаланганда барлыкка килә торган мөлкәт	Россия Федерациясе Хөкүмәтенен «Урман законнарын бозу нәтижәсендә урманнарга һәм аларда булган табигать объектларына

РФ Урман кодексы статьясы	РФ Урман кодексында каралган	Норматив актлар
1	2	3
п.	хокукларына китерелгән зыянны түләү. Урман законнары бозылу нәтижәсендә урманнарға китерелгән зыянның күләмен исәпләү таксаларын һәм методикаларын раслау	китерелгән зыянны каплау үзенчәлекләрен раслау турында» 2018 елның 29 декабрендәге 1730 номерлы карары
96 ст., 81 ст. 36 п.	Федераль дәүләт урман күзәтчелеге (урман сагы), аны гамәлгә ашыру тәртибе	Россия Федерациясе Хөкүмәтенә «Федераль дәүләт урман күзәтчелеген (урман сагын) гамәлгә ашыру турында нигезләмә раслау турында» 2007 елның 22 июнәндәге 394 номерлы карары
50 ст. 3 өл.	Зат, затлар төркеме тарафыннан әзерләнергә тиешле агач материалының максималь күләмен билгеләү	Россия Федерациясе Хөкүмәтенә «Зат, затлар төркеме тарафыннан әзерләнергә тиешле максималь үзагач күләмен билгеләү турында» 2007 елның 22 июнәндәге 395 номерлы карары
73 ст. 4 өл., 81 ст. 27 п.	Федераль мөлкәттәге урман ресурслары берәмлеге өчен түләү ставкалары һәм урман кишәрлеген арендау өчен урман кишәрлеге мәйданы берәмлеге өчен түләү ставкалары билгеләү	Россия Федерациясе Хөкүмәтенә «Федераль милектә булган урман кишәрлеген арендау буенча урман ресурслары күләме берәмлеге өчен түләү ставкалары һәм урман кишәрлеге мәйданы берәмлеге өчен түләү ставкалары турында» 2007 елның 22 маендагы 310 номерлы карары
44 ст.	Сусаклагычлар, башка төрле ясалма су объектлары, шулай ук гидротехника корылмалары, дингез портлары, дингез терминаллары, елга портлары, причаллар төзү һәм аларны эксплуатацияләү өчен урманнардан файдалану	Россия Федерациясе Хөкүмәтенә «Су объекттын файдалануга тапшыру турында карар әзерләү һәм кабул итү тәртибе турында» 2006 елның 30 декабрендәге 844 номерлы карары
45 ст.	Урманнардан линияле объектлар төзү, үзгәртеп кору, эксплуатацияләү өчен файдалану	Россия Федерациясе Хөкүмәтенә «Россия Федерациясе элементә линияләрен һәм корылмаларын саклау кагыйдәләрен раслау турында» 1995 елның 9 июнәндәге 578 номерлы карары
76 ст. 3 өл., 81 ст. 30 п.	Урман утыртмаларын сату-алу шартнамәләре буенча түләү. Федераль мөлкәттә, шулай ук Россия Федерациясе субъектлары мөлкәтендә һәм муниципаль мөлкәттә торучы жирләрдә әзерләне торган агач материалы берәмлеге өчен түләү ставкаларын билгеләү	Россия Федерациясе Хөкүмәтенә «Федераль милектә булган урман кишәрлеген арендау буенча урман ресурслары күләме берәмлеге өчен түләү ставкалары һәм урман кишәрлеге мәйданы берәмлеге өчен түләү ставкалары турында» 2007 елның 22 маендагы 310 номерлы карары
16 ст. 3 өл., 60.3	Урманнарда санитар куркынычсызлык.	Россия Федерациясе Хөкүмәтенә «Урманнарда санитар куркынычсызлык кагыйдәләре

РФ Урман кодексы статьясы	РФ Урман кодексында каралган	Норматив актлар
1	2	3
ст., 81 ст. 17 п.	Урман утыртмаларын кисү тәртибе	турында» 2007 елның 20 маендагы 607 номерлы карары
16 ст. 3 өл., 53 ст. 3 өл., 81 ст. 16 п.	Урманнарда янгын куркынычсызлыгы. Урман утыртмаларын кисү тәртибе	Россия Федерациясе Хөкүмәтенең «Урманнарда янгын куркынычсызлыгы кагыйдәләрен раслау турында» 2007 елның 30 июнәндәге 417 номерлы карары; Россия Федерациясе Хөкүмәтенең «Урманнарны янгынга каршы кору чаралары турында» 2011 елның 16 апреләндәге 281 номерлы карары, Россия Федерациясе Хөкүмәтенең «Урман янгыннары нәтижәсендә урманнарда барлыкка килгән гадәттән тыш хәлләрне бетерү өчен федераль башкарма хакимият органнары көчләрен һәм чараларын жәлеп итү турында» 2017 елның 2 декабрәндәге 1464 номерлы карары, Россия Федерациясе Хөкүмәтенең «Урман янгыннары нәтижәсендә урманнарда барлыкка килгән гадәттән тыш хәлләр турында» 2011 елның 17 маендагы 376 номерлы карары, Россия Федерациясе Хөкүмәтенең «Урман янгыннарын сүндерү планын һәм аның рәвешен эшләү һәм раслау кагыйдәләрен раслау турында» 2011 елның 17 маендагы 377 номерлы карары, Россия Федерациясе Хөкүмәтенең «Урманнарда һәм урман янгыннарында янгын куркынычы турындагы мәгълүматларның дәрәсләген контрольдә тоту кагыйдәләрен раслау турында» 2011 елның 18 августындагы 687 номерлы карары
22 ст. 3 өл.	Урманнарны үзләштерү өлкәсендә инвестиция эшчәнлегә. Урманнарны үзләштерү өлкәсендә өстенлекле инвестиция проектлары исемлеген әзерләү һәм раслау	Россия Федерациясе Хөкүмәтенең «Урманнарны үзләштерү турында өстенлекле инвестиция проектлары турында һәм Россия Федерациясе Хөкүмәтенең кайбер актларын көчен югалткан дип тану турында» 2018 елның 23 февраләндәге 190 номерлы карары
6 ст.	Урманнар урнашкан жирләр	Россия Федерациясе Хөкүмәтенең «Урман фонды жирләрен бүтән (башка) категория жирләренә күчерү турында документлар составы һәм аларны әзерләү тәртибе турында» 2006 елның 28 февраләндәге 48 номерлы карары
105 ст. 7 өл.	Урман паркы зоналарының, яшел зоналарның вазыйфай зоналары	Россия Федерациясе Хөкүмәтенең «Урман паркы зоналарының вазыйфай зоналарын, урман паркы зоналарының, яшел зоналарның мәйданын һәм чикләрен билгеләү турында нигезләмә раслау турында» 2009 елның 14

РФ Урман кодексы статьясы	РФ Урман кодексинда каралган	Норматив актлар
1	2	3
		декабрдәгә 1007 номерлы карары
13 ст.	Урман инфраструктурасы	Россия Федерациясе Хөкүмәтенә «Яклаучы урманнар, эксплуатация урманнары һәм резерв урманнары өчен урман инфраструктурасы объектлары исемлеген раслау турында» 2012 елның 17 июлендәгә 1283-р номерлы боерыгы
21 ст.	Урман инфраструктурасына бәйлә булмаган объектлар төзү, үзгәртеп кору һәм эксплуатацияләү	Россия Федерациясе Хөкүмәтенә 2013 елның 27 маендагы 849-р номерлы күрсәтмәсе «Яклаучы урманнар, эксплуатация урманнары һәм резерв урманнары өчен урман инфраструктурасы оештыруга бәйлә булмаган объектлар исемлеген раслау турында»
45 ст.	Урманнардан линияле объектлар төзү, үзгәртеп кору, эксплуатацияләү өчен файдалану	Россия Федерациясе Хөкүмәтенә «Электр челтәрләре хужалыгы объектларының саклык зоналарын һәм мондый зоналар чикләрендә урнашкан жир кишәрлекләреннән файдалануның махсус шартларын билгеләү тәртибе турында» 2009 елның 24 февралендәгә 160 номерлы карары
Россия Федерациясе Табигать ресурслары һәм экология министрлыгы (алга таба – Россия ТРЭМ) норматив актлары		
62 ст. 3 өл., 81 ст. 21 п.	Урман торгызу. Урман торгызу кагыйдәләре	«Урман торгызу кагыйдәләрен раслау турында» 2016 елның 29 июнендәгә 375 номерлы боерык
77 ст. 7 өл.	Урман утыртмаларын сату-алу турында типик шартнамә	«Урман кишәрлекләре арендасының бертип шартнамәсен раслау турында» 2017 елның 20 декабрдәгә 693 номерлы боерык
73.1 ст. 7 өл.	Урман кишәрлегенә типик аренда шартнамәсе	«Урман утыртмаларын сату-алуның бертип шартнамәсен раслау турында» 2017 елның 17 октябрдәгә 567 номерлы боерык
60.15 ст.	Сирәк очрый торган һәм юкка чыгу куркынычы янаган агачларны, куакларны, лианаларны, бүтән урман үсемлекләрен саклау үзенчәлекләре	«Россия Федерациясе Кызыл китабына яисә РФ субъектлары кызыл китапларына кертелгән, сирәк очрый торган һәм юкка чыгу куркынычы янаган агачларны, куакларны, лианаларны, бүтән урман үсемлекләрен саклау үзенчәлекләрен раслау турында» 2017 елның 29 маендагы 264 номерлы боерык
16 ст. 3 өл., 64 ст. 3 өл., 81 ст. 23 п.	Урманнарны тәрбия кылу. Урманнарны тәрбия кылу кагыйдәләре. Урман утыртмаларын кисү тәртибе	«Урманнарны карау кагыйдәләрен раслау турында» 2017 елның 22 ноябрдәгә 626 номерлы боерык
103 ст. 6 өл., 81 ст. 40	Махсус сакланучы табигый территорияләрдә урнашкан урманнардан файдалану, аларны	«Махсус сакланучы табигый территорияләрдә урнашкан урманнардан файдалану, аларны саклау, яклау, яңадан үстерү үзенчәлекләрен

РФ Урман кодексы статьясы	РФ Урман кодексында каралган	Норматив актлар
1	2	3
п.	саклау, яклау, янадан үстерү үзенчәлекләре	раслау турында» 2007 елның 16 июлендәге 181 номерлы боерык
53.1 ст.	Урман янгыннарын кисәтү	«Урман янгыннарын кисәтү һәм сүндерү чаралары төрләрен, урманнарда файдаланучы затларның әлеге чаралар белән тәэмин ителү нормативларын, урманнарда файдаланганда булырга тиешле урман янгыннарын кисәтү һәм сүндерү чаралары нормаларын раслау турында» 2014 елның 28 мартындагы 161 номерлы боерык
53.2 ст.	Урманнарда янгын чыгу куркынычын һәм урман янгыннарын мониторинглау	«Урманнарда янгын куркынычын һәм урман янгыннарын күзәтүне гамәлгә ашыру тәртибен раслау турында» 2014 елның 23 июнендәге 276 номерлы боерык
15 ст. 3 өл.	Урман үсә торган зоналар һәм урманлы районнар	«Россия Федерациясенең урман үсү зоналары исемлеген һәм Россия Федерациясенең урманлы районнары исемлеген раслау турында» 2014 елның 18 августындагы 367 номерлы боерык
87 ст. 7 өл., 81 ст. 34 п.	Урман хужалыгы регламентларының составы, аларны эшләү тәртибе, аларның гамәлдә булу вакыты һәм аларга үзгәрешләр кертү тәртибе	«Урман хужалыгы регламентларының составын, аларны эшләү тәртибен, аларның гамәлдә булу вакытын һәм аларга үзгәрешләр кертү тәртибен раслау турында» 2017 елның 27 февралендәге 72 номерлы боерык
60.5 ст.	Урман патологиясе буенча дәүләт мониторингы	«Урман патологиясе буенча дәүләт мониторингын гамәлгә ашыру тәртибен раслау турында» 2017 елның 05 апрелендәге 156 номерлы боерык
60.7 ст.	Зарарлы организмнар таралуны кисәтү	«Зарарлы организмнар таралуны кисәтү буенча чараларны гамәлгә ашыру кагыйдәләрен раслау турында» 2016 елның 12 сентябрэндәге 470 номерлы боерык
60.6 ст. 4 өл.	Урман патологиясе буенча тикшеренүләр. Урман патологиясе буенча тикшеренүләргә уздыру тәртибе	«Урман патологиясе буенча тикшеренүләр уздыру тәртибен һәм урман патологиясе буенча тикшеренү актының формасын раслау турында» 2016 елның 16 сентябрэндәге 480 номерлы боерык
16.1 ст. 4 өл., 29 ст. 9 өл. 81 ст. 4 п.	Диләнке эшләре. Агач материалы эзерләү. Агач материалы эзерләү кагыйдәләре. Урман утыртмаларын кисү тәртибе	«Агач материалы эзерләү кагыйдәләрен һәм Россия Федерациясе Урман кодексының 23 статьясында күрсәтелгән урманчылыкларда, урман паркларында агач материалы эзерләү үзенчәлекләрен раслау турында» 2016 елның 13 сентябрэндәге 474 номерлы боерык, «Диләнке эшләре төрләрен, аларны уздыру тәртибен һәм эзлеклелеген, Диләнке эшләренен технологик картасы формасын, Диләнке карау акты формасын һәм Диләнке карау тәртибен раслау турында» 2016 елның 27 июнендәге 367 номерлы боерык

РФ Урман кодексы статьясы	РФ Урман кодексында каралган	Норматив актлар
1	2	3
60.4 ст.	Урман яклау буенча районнарда бүленеш	«Урман яклау буенча районнарда бүлү тәртибен раслау турында» 2017 елның 09 гыйнварындагы 1 номерлы боерык
91 ст.	Дәүләт урман реестры	«Дәүләт урман реестрына документлаштырылган мәгълүматлар кертүгә һәм аны үзгәртүгә нигез булган документларның исемлеген, аларның формаларын һәм аларны әзерләү тәртибен раслау турында» 2013 елның 11 ноябрәндәге 496 номерлы боерык, «Дәүләт урман реестрында булган, зарури тәртиптә бирелә торган мәгълүматлар төрләре исемлеген һәм аны бирү шартларын раслау турында» 2013 елның 30 октябрәндәге 464 номерлы боерык, «Дәүләт урман реестрын алып бару рәвешләрен раслау турында» 2016 елның 06 октябрәндәге 514 номерлы боерык,
70.1 ст. 12 өл.	Урман кишәрлекләрен проектлау	«Урман кишәрлегенә проект документациясе составына һәм аның эчтәлегенә карата таләпләр, аны әзерләү тәртибен раслау турында» 2017 елның 03 февраләндәге 54 номерлы боерык
60.13 ст.	Урманнарны радиоактив пычранудан саклау үзенчәлекләре	«Урманнарның радиоактив пычрану зоналарында профилактика һәм тернәкләндерү чараларын гамәлгә ашыру үзенчәлекләрен раслау турында» 2017 елның 08 июнәндәге 283 номерлы боерык
65 ст. 5 өл.	Урман орлыкчылыгы	«Урман орлыкчылыгы объектларын төзү һәм аерып чыгару кагыйдәләрен раслау турында» 2015 елның 20 октябрәндәге 438 номерлы боерык, «Урманның төп агач токымнарының урман үсемлекләренә районнарда бүленгән орлыкларын куллану тәртибен раслау турында» 2015 елның 17 сентябрәндәге 400 номерлы боерык
46 ст. 3 өл., 81 ст. 13 п.	Урманнарда агач материалын һәм башка урман ресурсларын эшкәртү өчен файдалану. Урманнарда агач материалы һәм башка урман ресурслары эшкәртү өчен файдалану кагыйдәләре	«Урманнарда агач материалы һәм башка урман ресурслары эшкәртү өчен файдалану кагыйдәләрен раслау турында» 2014 елның 01 декабрәндәге 528 номерлы боерык
38 ст.	Урманнарда авыл хужалыгы алып бару өчен файдалану	«Урманнарда авыл хужалыгы алып бару өчен файдалану кагыйдәләрен раслау турында» 2017 елның 21 июнәндәге 314 номерлы боерык
49 ст. 3 өл.	Урманнарда файдалану турында хисап.	«Урманнарда файдалану турында хисапка кертелә торган мәгълүматлар исемлеген,

РФ Урман кодексы статьясы	РФ Урман кодексында каралган	Норматив актлар
1	2	3
81 ст. 14 п.	Урманнардан файдалану турында хисап тапшыру тәртибе	урманнардан файдалану турында хисап тапшыру формасын һәм тәртибен, шулай ук урманнардан файдалану турында электрон рәвештә хисап формасына карата таләпләр раслау турында» 2017 елның 21 августындагы 451 номерлы боерык
66 ст. 2 өл., 81 ст. 25 п.	Урманнарны торгызу һәм урман үрчетү турында хисап. Урманнардан файдалану һәм урман үрчетү турында хисап тапшыру тәртибе	«Урманнарны торгызу һәм урман үрчетү турында хисапка кертелә торган мәгълүматлар исемлеген, урманнарны торгызу һәм урман үрчетү турында хисап формасын һәм аны тапшыру тәртибен, шулай ук урман торгызу һәм урман үрчетү турында электрон рәвештәге хисап форматына карата таләпләр раслау турында» 2017 елның 21 августындагы 452 номерлы боерык
89 ст.	Урманнарны үзләштерү проектына дәүләти һәм муниципаль экспертиза. Урманнарны үзләштерү проектына дәүләти һәм муниципаль экспертиза тәртибе	«Урманнарны үзләштерү проектына дәүләти һәм муниципаль экспертиза тәртибен раслау турында» 2016 елның 26 сентябрэндәге 496 номерлы боерык
26 ст. 3 өл., 81 ст. 3 п.	Урман декларациясе. Урман декларациясен тутыру һәм тапшыру тәртибе	«Урман декларациясе формасын, аны тутыру һәм тапшыру тәртибен, электрон рәвештә урман декларациясе форматына таләпләр раслау турында» 2015 елның 16 гыйнварындагы 17 номерлы боерык
73.1 ст. 6 өл., 81 ст. 28 һәм 29 п.	Дәүләт мөлкәтендә яисә муниципаль мөлкәттәге урман кишәрлегенә аренда шартнамәсен төзү Дәүләт мөлкәтендә яисә муниципаль мөлкәттәге урман кишәрлегенә аренда шартнамәсен әзерләү һәм төзү тәртибе	«Дәүләт мөлкәтендә яисә муниципаль мөлкәттәге урман кишәрлегенә аренда шартнамәсен әзерләү һәм төзү тәртибен раслау турында» 2015 елның 28 октябрэндәге 445 номерлы боерык
60 ст. 3 өл., 60.11 ст. 3 өл., 81 ст. 20.1 п.	Урманнарны янгыннардан саклау турында хисап. Урманнарны янгыннардан саклау турында хисап тапшыру тәртибе. Урманнарны яклау турында хисап. Урманнарны яклау турында хисап тапшыру тәртибе	«Урманнарны янгыннардан саклау турында хисапка кертелә торган мәгълүматлар исемлеген, урманнарны янгыннардан саклау турында хисап формасын һәм аны тапшыру тәртибен, шулай ук урманнарны янгыннардан саклау турында электрон рәвештә хисап тапшыру форматына карата таләпләр, урманнарны яклау турында хисапка кертелә торган мәгълүматлар исемлеген, урманнарны яклау турында хисап формасын һәм аны тапшыру тәртибен, шулай ук урманнарны яклау турында электрон рәвештә хисап форматына карата таләпләр раслау турында» 2017 елның 09

РФ Урман кодексы статьясы	РФ Урман кодексинде каралган	Норматив актлар
1	2	3
		мартындагы 78 номерлы боерык
60.8 ст. 3 өл.	Зыянлы организмнарның чыганаclarын юк итү	«Зыянлы организмнарның чыганаclarын юк итү кагыйдәләрен раслау турында» 2016 елның 23 июнендәге 361 номерлы боерык
53.4 ст.	Урман янгынарнын сүндерү	«Урман янгынарнын сүндерү кагыйдәләрен раслау турында» 2014 елның 08 июлендәге 313 номерлы боерык
64.1 ст. 2 өл.	Урман торгызу өчен билгеләнгән жирләрне урман утыртмалары биләгән жирләргә кертү	«Урман торгызу өчен билгеләнгән жирләрне урман утыртмалары биләгән жирләргә кертү тәртибен һәм тиешле акт формасын раслау турында» 2014 елның 01 декабрдәге 529 номерлы боерык
86 ст. 5 өл.	Россия Федерациясе субъектының урман планы. Россия Федерациясе субъектының урман планы составы һәм аны эзерләү тәртибе	«Россия Федерациясе субъекты урман планының бертип формасын һәм составын, аны эзерләү һәм үзгәрешләр кертү тәртибен раслау турында» 2017 елның 20 декабрдәге 692 номерлы боерык
32 ст.	Агач булмаган урман ресурсларын эзерләү һәм жыеп алу	«Агач булмаган урман ресурсларын эзерләү һәм жыеп алу турында» 2018 елның 16 июлендәге 325 номерлы боерык
67 ст., 68 ст.	Урманнарны тәртипкә китерү турында гомуми нигезләмәләр. Урман корылышының эчтәлеге	«Урманнарны тәртипкә китерү инструкциясен раслау турында» 2018 елның 29 мартындагы 1226 номерлы боерык
Федераль урман хужалыгы агентлыгы (алга таба – Рослесхоз) норматив актлары		
88 ст. 2 өл.	Урманнарны үзләштерү проекты. Урманнарны үзләштерү проектының составы һәм аны эшләрү тәртибе	«Урманнарны үзләштерү проекты составын һәм аны эшләрү тәртибен раслау турында» 2012 елның 29 февралендәге 69 номерлы боерык
104 ст. 2 өл., 105 ст. 8 өл.	Су саклау зоналарында урнашкан урманнардан, табигый һәм башка объектларны яклау вазыйфасын үтәрүче урманнардан, кыйммәтле урманнардан, шулай ук махсус якланучы урман кишәрлекләрендә урнашкан урманнардан файдалану, аларны саклау, яклау, яңадан үстерү үзенчәлекләре	«Су саклау зоналарында урнашкан урманнардан, табигый һәм башка объектларны яклау вазыйфасын үтәрүче урманнардан, кыйммәтле урманнардан, шулай ук махсус якланучы урман кишәрлекләрендә урнашкан урманнардан файдалану, аларны саклау, яклау, яңадан үстерү үзенчәлекләрен раслау турында» 2010 елның 14 декабрдәге 485 номерлы боерык
29 ст. 5 өл., 81 ст. 1 п.	Файдалану өчен билгеләнгән диләнке күләмен исәпләп чыгару тәртибе	«Файдалану өчен билгеләнгән диләнке күләмен исәпләп чыгару тәртибен раслау турында» 2011 елның 27 маендагы 191 номерлы боерык
39.1 ст.	Урман үсемлекләренең утырту материалын (үрентеләр, чәчкеннәр) үстерү	«Урманнардан урман үсемлекләренең утырту материалын (үрентеләр, чәчкеннәр) үстерү өчен файдалану кагыйдәләрен раслау турында» 2011 елның 19 июлендәге 308 номерлы боерык
45 ст.	Урманнардан линияле объектлар	«Урманнардан линияле объектлар төзү, үзгәртеп

РФ Урман кодексы статьясы	РФ Урман кодексинда каралган	Норматив актлар
1	2	3
	төзү, үзгәртеп кору, эксплуатацияләү өчен файдалану	кору, эксплуатацияләү өчен файдалану кагыйдәләрен раслау турында» 2011 елның 10 июнендәге 223 номерлы боерык
43 ст.	Урманнарда жир асты байлыкларын геологик өйрәнү, файдалы казылма ятмаларын эшкертү өчен файдалану	«Урманнарда жир асты байлыкларын геологик өйрәнү буенча эшләр башкару өчен, файдалы казылма ятмаларын эшләр өчен файдалану кагыйдәләрен раслау турында» 2010 елның 27 декабрдәге 515 номерлы боерык
31 ст.	Чәер эзерләү	«Чәер эзерләү кагыйдәләрен раслау турында» 2012 елның 24 гыйнварындагы 23 номерлы боерык
39 ст.	Жимешле, жиләкле, декоратив урман үсемлекләре, дару үләннәре үстерү	«Урманнарда жимешле, жиләкле, декоратив урман үсемлекләрен, дару үләннәрен үстерү өчен файдалану кагыйдәләрен раслау турында» 2011 елның 5 декабрдәге 510 номерлы боерык
34 ст.	Азык-төлек урман ресурслары эзерләү һәм дару үләннәре жыю	«Азык-төлек урман ресурсларын һәм дару үләннәрен эзерләү кагыйдәләрен раслау турында» 2011 елның 5 декабрдәге 511 номерлы боерык
40 ст.	Урманнарда фәнни-тикшеренү эшчәнлеген, мәгариф эшчәнлеген гамәлгә ашыру өчен файдалану	«Урманнарда фәнни-тикшеренү эшчәнлеген, мәгариф эшчәнлеген гамәлгә ашыру өчен файдалану кагыйдәләрен раслау турында» 2011 елның 23 декабрдәге 548 номерлы боерык
41 ст.	Урманнарда рекреация эшчәнлеген гамәлгә ашыру өчен файдалану	«Урманнарда рекреация эшчәнлеген гамәлгә ашыру өчен файдалану кагыйдәләрен раслау турында» 2012 елның 21 февралдәге 62 номерлы боерык
63 ст. 2 өл., 81 ст. 22 п.	Урман үрчетү. Урман үрчетү кагыйдәләре	«Урман үрчетү кагыйдәләрен раслау турында» 2012 елның 10 гыйнварындагы 1 номерлы боерык
29 ст. 6 өл., 81 ст. 2 п.	Агач материалы эзерләү. Агач материалын эзерләү рөхсәт ителми торган агачларның һәм куаклыкларның төрләре (токимнары) исемлеге	«Үзагачын эзерләү рөхсәт ителми торган агачларның һәм куаклыкларның төрләре (токимнары) исемлеген раслау турында» 2011 елның 5 декабрдәге 513 номерлы боерык
53 ст. 4 өл., 53.1 ст., 81 ст. 16 п.	Урманнарда янгын куркынычсызлыгы. Урман янгыннарын кисәтү	«Урманнарны янгынга каршы кору нормативларын раслау турында» 2012 елның 27 апрелдәге 174 номерлы боерык, «Урманнарның табигый янгын куркынычы классификациясен һәм, һава торышына карап, урманнарда табигый янгын куркынычы классификациясен раслау турында» 2011 елның 5 июлендәге 287 номерлы боерык
Россия Федерациясе субъекты норматив актлары		
82, 83 ст.	Урман мөнәсәбәтләре өлкәсендә	«Татарстан Республикасында урманнарда

РФ Урман кодексы статьясы	РФ Урман кодексында каралган	Норматив актлар
1	2	3
	<p>Россия Федерациясе субъектлары дәүләт хакимияте органнары вәкаләтләре. Урман мөнәсәбәтләре өлкәсендә Россия Федерациясе дәүләт хакимияте органнарының аерым вәкаләтләрен Россия Федерациясе субъектлары дәүләт хакимияте органнарына тапшыру</p>	<p>файдалану турында» 2008 елның 22 маендагы 22-ТРЗ номерлы Татарстан Республикасы Законы, Татарстан Республикасы Президентының «Татарстан Республикасы Урман планын раслау турында» 2018 елның 24 декабрдәгә ПУ-880 номерлы Указы, Татарстан Республикасы Министрлар Кабинетының «2014-2020 елларга Татарстан Республикасы урман хужалыгын үстерү» дәүләт программасын раслау турында» 2013 елның 30 июлендәгә 531 номерлы карары; Татарстан Республикасы Министрлар Кабинетының «Төбәк әһәмиятендәгә яки Татарстан Республикасының муниципальара әһәмиятендәгә гомуми файдаланудагы автомобиль юллары исемлеген раслау турында» 2017 елның 29 августындагы 617 номерлы карары</p>
		<p>Татарстан Республикасы Тарифлар буенча дәүләт комитетының «Татарстан Республикасында шәхси ихтыяжлар өчен урман утыртмаларын сату-алу шартнамәсе буенча гражданнар өчен түләү ставкалары билгеләү турында» 2017 елның 27 февралендәгә 9-1/нпс номерлы карары</p>

1 БҮЛЕК. ГОМУМИ МӘГЪЛҮМАТЛАР

1.1. Урманчылыкка кыскача сыйфатлама

1.1.1. Урманчылыкның аталышы һәм урнашкан урыны

Татарстан Республикасы Урман хужалыгы министрлыгының Саба урманчылыгы (алга таба – урманчылык) Татарстан Республикасының төньяк өлешендә Арча, Балтач, Биектау, Кукмара, Мамадыш, Питрәч, Саба һәм Теләче районнары территориясендә урнашкан.

Урманчылык конторасы Лесхоз поселогында (Мишәбаш кишәрлеге урманчылыгының 275 кв.), иң якин Иштуган тимер юл станциясеннән 22 чакрым ераклыкта урнашкан.

Урманчылыкның почта адресы: 422062, Татарстан Республикасы, Саба районы, Лесхоз п., Кукмара ур., 2 й., корп. А (урманчылык), тел. 8(84362) 44-3-06, 44-2-83.

1.1.2. Урманчылыкның, кишәрлек урманчылыкларының гомуми мәйданы, урманчылык территориясенә районнар буенча бүленеше

Урманчылык территориясенә муниципаль берәмлекләр буенча бүленеше 1 нче таблицада китерелде.

1 нче таблица

Урманчылык төзелеше

№ п/п	Кишәрлек урманчылыкларының атылышы	Административ район	Гомуми мәйданы, га
1	2	3	4
1.	Курса	Арча	136
		Саба	6224
	Кишәрлек урманчылыгы буенча жәмгысе		6 364,00 □
2.	Кукмара	Кукмара	4603
	Кишәрлек урманчылыгы буенча жәмгысе		4603
3.	Ленин	Арча	3233
		Биектау	857
		Питрәч	1478
		Теләче	6778
	Кишәрлек урманчылыгы буенча жәмгысе		34 280,00 □
4.	Мишәбаш	Кукмара	9186
		Мамадыш	576
		Саба	2235
	Кишәрлек урманчылыгы буенча жәмгысе		80 557,00 □
5.	Сабабаш	Саба	12443
	Кишәрлек урманчылыгы буенча жәмгысе		12443

№ п/п	Кишәрлек урманчылыкларының атылышы	Административ район	Гомуми мөйданы, га
1	2	3	4
6.	Шәмәрдән	Арча	12
		Балтач	1210
		Кукмара	4183
		Саба	7228
	Кишәрлек урманчылыгы буенча жәмгысе		198 633,00 □
7.	Урманчылык буенча барлыгы		60382
	шул исәптән районнар буенча	Арча	3381
		Балтач	1210
		Биектау	857
		Кукмара	17972
		Мамадыш	576
		Саба	28130
		Питрәч	1478
		Теләче	6778

Урманчылыкның урман фонды биләмәләр буларак та, аерым-аерым торучы, төрле зурлыктагы утраучыклар буларак та гыйбарәт. Территорияләрендә урман фонды урнашкан районнарның урман белән капланган өлеше 15% тәшкил итә.

Урманчылык территориясе бүлеп күрсәтелгән Татарстан Республикасы 1 номерлы карта-схемада күрсәтелде.

1 нче карта-схема

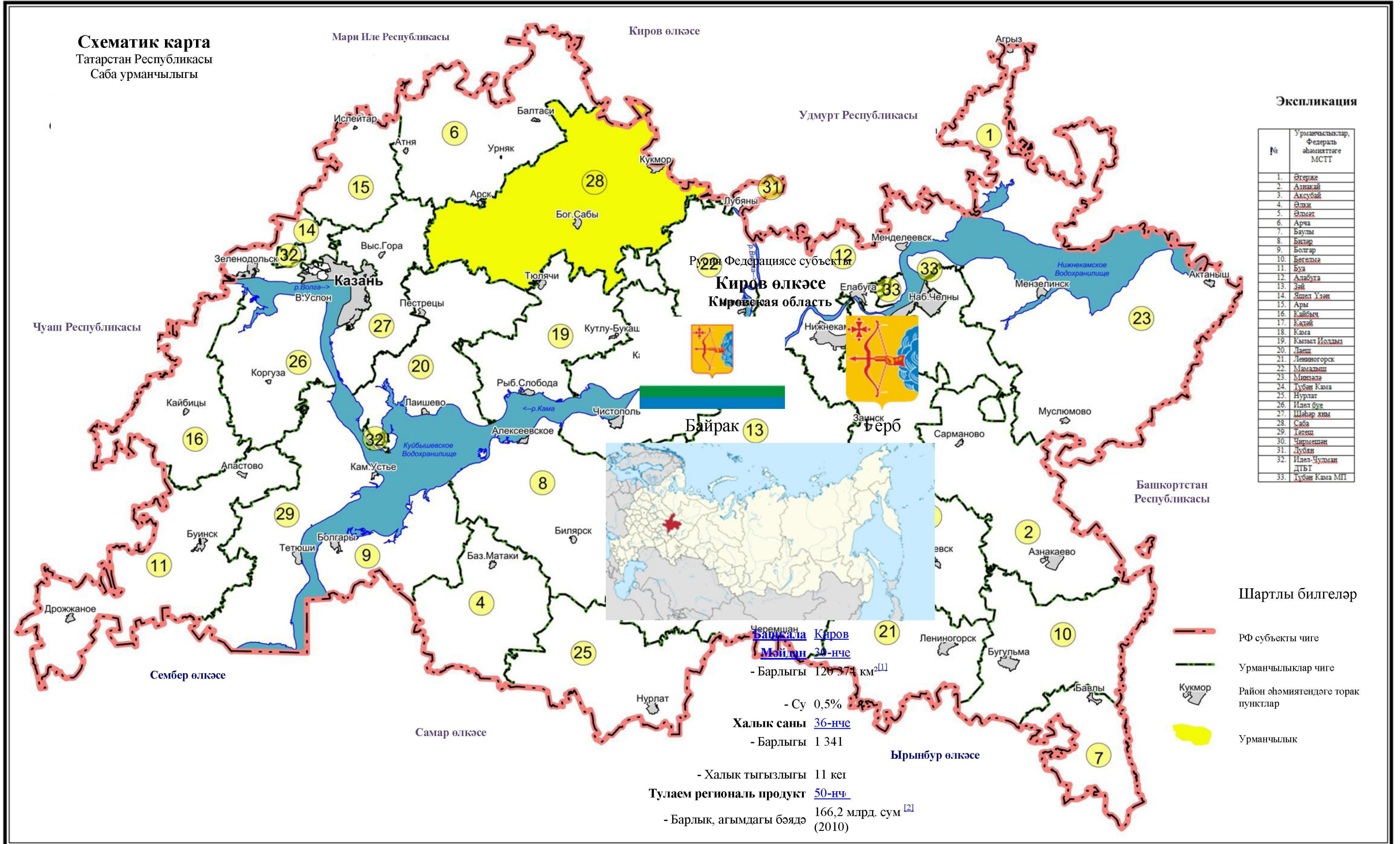

1.1.3. Урманчылык урманнарының урман үсү зоналарына, урманлы районнарға һәм урман яклау зоналарына һәм урман-орлык районнарына бүленеше

Федераль урман хужалыгы агентлығының «Россия Федерациясе Урман үсү зоналары исемлеген һәм Россия Федерациясе Урманлы районнар исемлеген раслау турында» 2014 елның 18 августындагы 367 номерлы боекы белән расланган урман үсү районнары бүленешенә ярашлы рәвештә урманчылык территориясе Россия Федерациясенә Европа өлешендәге ылыс-киң яфраклы урманнар зонасының ылыс-киң яфраклы (катнаш) урманнар районуна кертелгән (2 нче таблица).

2 нче таблица

Урманчылык урманнарының урман үсү зоналарына һәм урманлы районнарға бүленеше

№ п/п	Кишәрлек урманчылыкларының атылышы	Урман үсемлекләр зонасы	Урманлы район	Урман яклау районнарына бүленеш зонасы	Урман-орлык буенча районнарға бүленеш зонасы	Урман кварталлары исемлеге	Мәйданы, га
1	2	3	4	5	6	7	8
1.	Курса	Ылыс-киң яфраклы урманнар	РФ Европа өлешендәге ылыс-киң яфраклы (катнаш) урманнар району	Урман патологиясе буенча уртача куркыныч	Нарат өчен – 2 чыршы – 4, карагай – 3, имән – 2	1-11, 129-131, 133-182, 184-194	6360
2.	Кукмара					1-41, 195-199, 307-315, 390-400	4603
3.	Ленин					1-145	12346
4.	Мишәбаш					200-208, 210-212, 217-220, 226-229, 237-243, 254-260, 274-283, 295-306, 317-328, 333-340, 345-350, 364-374, 401-422	11997
5.	Сабабаш					1-18, 209, 213-216, 221-225, 230-236, 244-253, 261-273, 284-294, 316, 329-332, 341-344, 351-363, 375-398	12443
6.	Шәмәрдән					13-133	12633
Барлығы							60382

Урманчылык территориясенең һәм кишәрлек урманчылыкларының урман үсү районнарына һәм урманлы районнарға бүленеше 2 номерлы карта-схемада күрсәтелде.

2 нче карта-схема

СХЕМАТИК КАРТА

Урманчылык территориясенен һәм кишәрлек урманчылыкларының урман үсү районнарына һәм урманлы районнарға бүленеше

Татарстан Республикасы
Саба урманчылыгы

Россия Федерациясе Европа өлеше урман-дала районы

Экспликация

Участок урманчылыгы	Майдамы, га
1 Курса	6 360
2 Кузьмара	4 603
3 Ленин	12 346
4 Митябай	11 997
5 Сабабай	12 443
6 Шамардан	12 633
Барлыгы:	60 382
Административ район	Майдамы, га
I Балтач	1 210
II Кузьмара	17 972
III Саба	28 130
IV Маматлыш	576
V Теләче	6 778
VI Арча	3 381
VII Блектау	857
VIII Питрәч	1 478
Барлыгы:	60 382

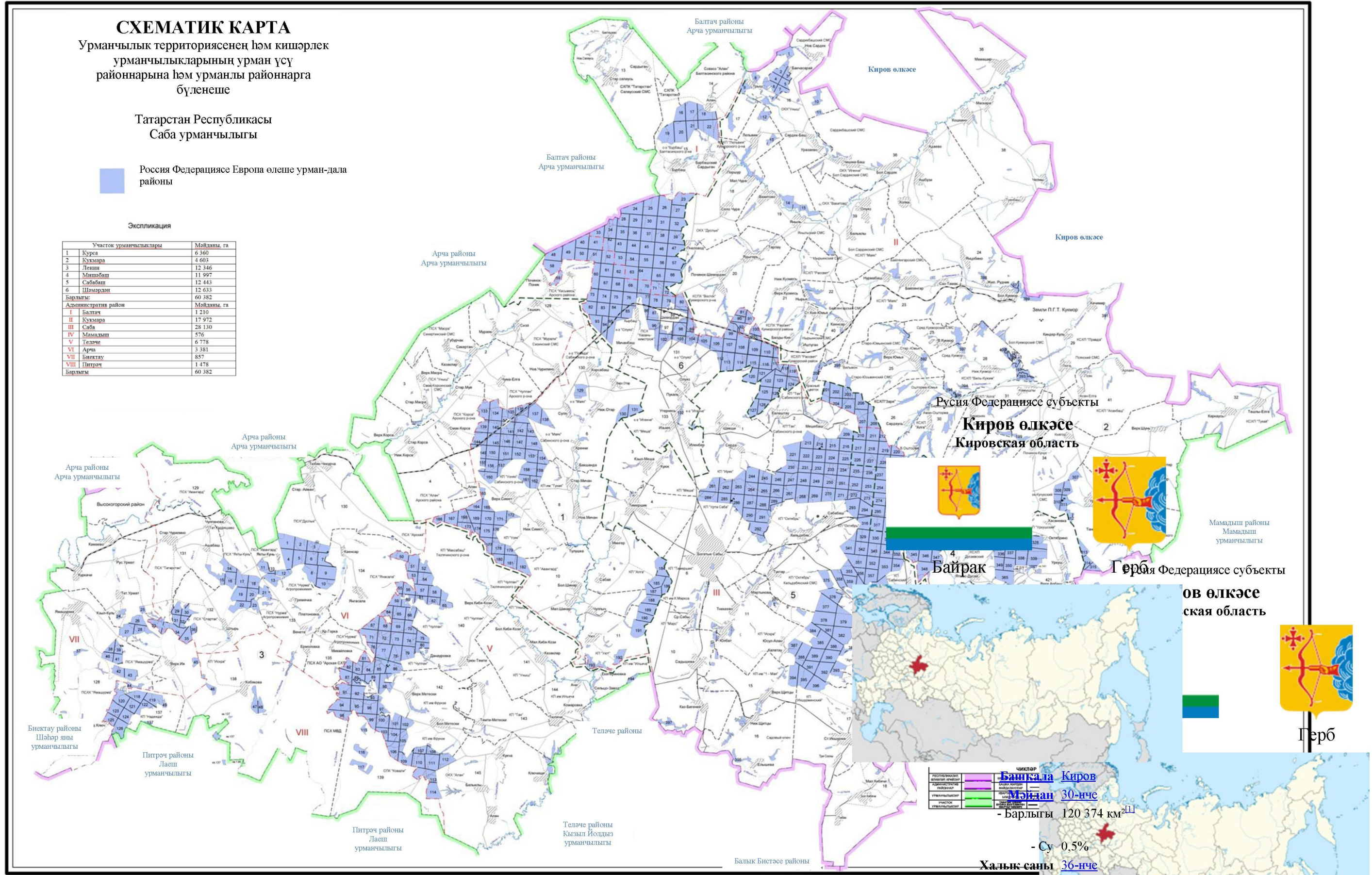

Чикләү
 Республикада өлкәләрдәге урманчылык территорияләре
 Республикада урманчылык территорияләре
 Урманчылык территорияләре
 Урманчылык территорияләре

Башкала **Киров**
Мәйдан **30-нче**
 - Барлыгы 120 374 км²
 - Су 0,5%
Халык саны **36-нче**
 - Барлыгы 1 341 265 кеше (2010)
 - Халык тыгызлыгы 11 кеше/км²
Тулаем региональ продукт **50-нче**
 - Барлык, агымдагы бөядә 166,2 млрд. сум^[2]
Башкала **Киров**
Мәйдан **30-нче**
 - Барлыгы 120 374 км²^[1]

1.1.4. Урманчылык урманнарының кварталлар яисә аларның өлешләре буенча максатчан билгеләнеше һәм яклаучы урман категорияләре буенча бүленеше, шулай ук яклаучы, эксплуатация һәм резерв урманнарын бүлеп чыгару нигезләре

3 нче таблица

Урманнарның максатчан билгеләнеш һәм яклаучы урман категорияләре буенча бүленеше

Урманнарның максатчан билгеләнеше	Кишөрлек урманчылыгы	Кварталларның яки өлешләренең номерлары	Мәйданы, га	Урманнарны максатчан билгеләнеше буенча бүлү нигезләре
1	2	3	4	5
Барлыгы урманнар, шул исәптән			60382	РФ Урман кодексы, 102 ст. РФ Су кодексы, «Россия Федерациясе Урман кодексын гамәлгә кертү турында» 2006 елның 4 декабрендәге 201-ФЗ номерлы федераль закон, «Татарстан Республикасы территориясендә урманнарны кыйммәтле, эксплуатацияләү урманнарына кертү һәм аларның чикләрен билгеләү турында» 2010 елның 16 июнендәге 232 номерлы Рослесхоз боерыгы, 2011 елның 12 декабрендәге 516 номерлы Рослесхоз боерыгы белән расланган Урманкору инструкциясе
1. Яклаучы урманнар, барлыгы, шул исәптән			19028	
1.1. су саклау зоналарында урнашкан урманнар	Курса	квартал өлешләре: 1-3, 6-11, 152, 153, 158, 162, 163, 180, 181	119	
	Кукмара	квартал өлешләре: 14, 15, 32, 36, 40, 41, 198	65	
	Ленин	квартал өлешләре: 3, 8, 11-13, 17, 19, 22, 60, 66, 74, 76, 77, 80, 84-86, 89, 90, 93-95, 98, 100, 122, 126, 129, 130, 133, 134, 143-145	363	
	Мишәбаш	квартал өлешләре: 203-205, 277, 278, 280, 282, 283, 296-303, 318-325, 327, 328, 333, 335, 338, 345, 420, 421	331	
	Сабабаш	квартал өлешләре: 1-6, 10, 11, 13, 14, 17, 18, 270, 332	153	
	Шәмәрдән	квартал өлешләре: 13-15, 23, 26-28, 31, 32, 34-36, 59, 64, 70, 71, 77, 104, 105, 113, 126, 129-132	243	
	Жәмгысе		1274	
1.2. табигый һәм башка төр объектларны яклау вазыйфасын үтәүче урманнар, барлыгы, шул исәптән			3772	
1.2.1. Россия Федерациясе субъектлары милегендә булган, гомуми	Курса	квартал өлешләре: 1-3, 6, 9, 134-137, 139-141, 144, 145, 149	558	РФ Урман кодексы, «Татарстан Республикасы территориясендә урманнарны кыйммәтле, эксплуатация
	Кукмара	квартал өлешләре: 32, 36, 40	14	
	Ленин	квартал өлешләре: 11, 13, 18,	343	

Урманнарның максатчан билгеләнеше	Кишәрлек урманчылыгы	Кварталларның яки өлешләрнең номерлары	Мәйданы, га	Урманнарны максатчан билгеләнеше буенча бүлү нигезләре
1	2	3	4	5
файдаланудагы тимер юллар, гомуми файдаланудагы федераль автомобиль юллары, гомуми файдаланудагы автомобиль юллары буйларында урнашкан яклаучы урман полосалары		21, 81, 84-86, 90, 102, 110-113, 130, 133, 135, 143, 144		урманнарына кертү һәм аларның чикләрен билгеләү турында» 2010 елның 16 июнендәге 232 номерлы Рослесхоз боерыгы Татарстан Республикасы Министрлар Кабинетының «Төбәк эһәмиятендәге яки Татарстан Республикасының муниципальара эһәмиятендәге гомуми файдаланудагы автомобиль юллары исемлеген раслау турында» 2017 елның 29 августындагы 617 номерлы карары
	Мишәбаш	квартал өлешләре: 201-208, 210, 211, 217, 218, 227, 228, 237, 238, 255, 256, 275, 276, 295-297, 305, 306, 317, 318, 326, 328, 336, 420	952	
	Сабабаш	квартал өлешләре: 2, 4, 6, 12-14, 17, 284, 293, 294, 316, 332, 354, 358, 375	206	
	Шәмәрдән	кварталлар: 88, 92, 99, 101, квартал өлешләре: 13, 23, 57, 66, 72, 76-80, 84-87, 89, 93-95, 97, 98, 100, 102-119, 123, 124	1699	
	Жәмгысе		3772	
1.3. кыйммәтле урманнар, барлыгы, шул исәптән			13982	РФ Урман кодексы, «Россия Федерациясе Урман кодексын гамәлгә кертү турында» 2006 елның 4 декабрендәге 201-ФЗ номерлы федераль закон, «Татарстан Республикасы территориясендә урманнарны кыйммәтле, эксплуатацияләү урманнарына кертү һәм аларның чикләрен билгеләү турында» 2010 елның 16 июнендәге 232 номерлы Рослесхоз боерыгы
1.3.1. эрозиягә каршы урманнар	Курса	кварталлар: 4, 5, 193, квартал өлешләре: 1-3, 6-11	323	
	Кукмара	кварталлар: 37-39, 195-197, 199, квартал өлешләре: 14, 15, 32, 36, 40, 41, 198	631	
	Ленин	кварталлар: 131, 132, 136, квартал өлешләре: 129, 130, 133-135, 143-145	355	
	Мишәбаш	квартал: 364, квартал өлешләре: 283, 420, 421	88	
	Сабабаш	квартал өлешләре: 1-6, 10-14, 17, 18	689	
	Шәмәрдән	квартал: 133, квартал өлешләре: 13-15, 129-132	159	
	Жәмгысе		2245	
1.3.2. дала, ярымдала, урман даласы, урман-гундра зоналарында, чүлләрдә, тауларда	Курса	кварталлар: 129-131, 184-192, 194	1267	«Татарстан Республикасы территориясендә урманнарны кыйммәтле, эксплуатация урманнарына кертү һәм аларның чикләрен билгеләү турында» 2010
	Кукмара	кварталлар: 1-13, 16-31, 33-35, 307-315, 390, 392, 393, 395, 397, 400	3725	
	Ленин	кварталлар: 24-49, 115-117, 127, 128, 137-142	2145	

Урманнарның максатчан билгеләнеше	Кишәрлек урманчылыгы	Кварталларның яки өлешләрнең номерлары	Майданы, га	Урманнарны максатчан билгеләнеше буенча бүлү нигезләре
1	2	3	4	5
урнашкан урманнар	Мишәбаш	кварталлар: 340, 366-370, 372-374, 401-419, 422	2425	елның 16 июнендәге 232 номерлы Рослесхоз боерыгы
	Сабабаш	кварталлар: 7-9, 15, 16, 361-363, 380, 397, 398	804	
	Шәмәрдән	кварталлар: 16-22	1065	
	Жәмгысе		11431	
1.3.3. фәнни яки тарихи әһәмияткә ия урманнар	Курса		–	«Россия Федерациясе Урман кодексын гамәлгә кертү турында» 2006 елның 4 декабрдәге 201-ФЗ номерлы федераль закон, «Татарстан Республикасы территориясендә урманнарны кыйммәтле, эксплуатацияләү урманнарына кертү һәм аларның чикләрен билгеләү турында» 2010 елның 16 июнендәге 232 номерлы Рослесхоз боерыгы
	Кукмара	кварталлар: 391, 394, 396, 398, 399	168	
	Ленин		–	
	Мишәбаш	квартал 371	138	
	Сабабаш		–	
	Шәмәрдән		–	
	Жәмгысе		306	
2. Эксплуатация урманнары	Курса	кварталлар: 133, 138, 142, 143, 146-148, 150, 151, 154-157, 159-161, 164-179, 182, квартал өлешләре: 134-137, 139-141, 144, 145, 149, 152, 153, 158, 162, 163, 180, 181	4093	РФ Урман кодексы, «Россия Федерациясе Урман кодексын гамәлгә кертү турында» 2006 елның 4 декабрдәге 201-ФЗ номерлы федераль закон. «СССР Союзы дәүләт фонды урманнарында диләнкеләрне аерып чыгару тәртибе турында һәм 1943 елга диләнке фонды турында» 1943 елның 23 апрелдәге 430 номерлы СССР ХКС карары, «Татарстан Республикасы территориясендә урманнарны кыйммәтле, эксплуатация урманнарына кертү һәм аларның чикләрен билгеләү турында» 2010 елның 16 июнендәге 232 номерлы Рослесхоз
	Кукмара		–	
	Ленин	кварталлар: 1, 2, 4-7, 9, 10, 14-16, 20, 23, 50-59, 61-65, 67-73, 75, 78, 79, 82, 83, 87, 88, 91, 92, 96, 97, 99, 101, 103-109, 114, 118-121, 123-125, квартал өлешләре: 3, 8, 11-13, 17-19, 21, 22, 60, 66, 74, 76, 77, 80, 81, 84-86, 89, 90, 93-95, 98, 100, 102, 110-113, 122, 126	9140	
	Мишәбаш	кварталлар: 200, 212, 219, 220, 226, 229, 239-243, 254, 257-260, 274, 279, 281, 304,	8063	

Урманнарның максатчан билгеләнеше	Кишәрлек урманчылыгы	Кварталларның яки өлешләренең номерлары	Майданы, га	Урманнарны максатчан билгеләнеше буенча бүлү нигезләре
1	2	3	4	5
		334, 337, 339, 346-350, 365, квартал өлешләре: 201-208, 210, 211, 217, 218, 227, 228, 237, 238, 255, 256, 275-278, 280, 282, 295-303, 305, 306, 317-328, 333, 335, 336, 338, 345		боерыгы
	Сабабаш	кварталлар: 209, 213-216, 221-225, 230-236, 244-253, 261-269, 271-273, 285-292, 329-331, 341-344, 351-353, 355-357, 359, 360, 376-379, 381-396, квартал өлешләре: 270, 284, 293, 294, 316, 332, 354, 358, 375	10591	
	Шәмәрдән	кварталлар: 24, 25, 29, 30, 33, 37-56, 58, 60-63, 65, 67-69, 73-75, 81-83, 90, 91, 96, 120-122, 125, 127, 128, квартал өлешләре: 23, 26-28, 31, 32, 34-36, 57, 59, 64, 66, 70-72, 76-80, 84-87, 89, 93-95, 97, 98, 100, 102-119, 123, 124, 126	9467	
	Жәмгысе		41354	

1.1.5. Урманчылык территориясендә урман фонды жирләре составыннан урманлы һәм урмансыз жирләргә сыйфатлама

4 нче таблица

Урманчылык территориясендә урман фондының урманлы һәм урмансыз жирләренә сыйфатлама

Жирләренә категориясе	Урманчылык буенча барлыгы	
	Майданы, га	%
1	2	3
Жирләренә гомуми майданы	60382	100,0
Урманлы жирләр, барлыгы	58262	96,5
урман үсемлекләре каплаган жирләр, барлыгы	56791	94,1
шул исәптән урман культуралары	24330	40,3
урман үсемлекләре капламаган жирләр	1471	2,4

Жирләрнең категориясе	Урманчылык буенча барлыгы	
	Мәйданы, га	%
1	2	3
шул исәптән		
тоташмаган урман культуралары	1263	2,1
урман питомниклары; плантацияләр	77	0,1
табигый аралыклар	–	–
урман торгызу фонды, барлыгы	131	0,2
шул исәптән		
көекләр	28	–
кисентеләр	11	–
ачык, ташландык урыннар	92	0,2
Урмансыз жирләр, барлыгы	2120	3,5
шул исәптән		
сөрүлекләр	33	–
Печән чабу урыннары	232	0,4
Жәйләүләр	551	0,9
Сулар	57	0,1
юллар, ызаннар	529	0,9
утарлар һ.б.	336	0,6
Сазлар	7	–
комнар	–	–
башка төрле жирләр	375	0,6

1.1.6. Гамәлдәге һәм проектлана торган махсус сакланучы табигый территорияләргә һәм объектларга, аларны оештыру, экологик челтәрләр өстөрү, биотөрлелеген саклау планнарына сыйфатлама

Хокукый режим РФ УК 103 ст. белән билгеләнә. Бу жирләр әйләнештән алынган яки әйләнешендә чикләнгән (РФ ЖК 27 ст.).

Махсус сакланучы табигый территорияләрдә тыела яисә рөхсәт ителә, гамәлгә ашырыла торган конкрет эшчәнлек төрләре, шул исәптән урманнардан файдалану, аларны саклау, яклау яисә яңадан житештерү өлкәсендә, РФ ЖК, РФ УК, «Махсус сакланучы табигый территорияләр турында» 1995 елның 14 мартындагы 33-ФЗ номерлы федераль закон, шулай ук аларны үтәү өчен чыгарылган Татарстан Республикасы норматив хокукый актлары белән билгеләнә.

Урманчылык территориясендә гамәлдәге һәм проектлана торган түбәндәге махсус сакланучы табигый территорияләр бар.

Махсус сакланучы табигый территорияләр исемлеге

№ п/п	МСТТ атамасы	Мәйданы, га	Урнашкан урыны, киш. урманчылыгы, кварталы, бүлемтеге	МСТТ профиле, бүлеп чыгару нигезе	Кыскача сыйфатлама	Урман хужалыгын алып бару режимы
1	2	3	4	5	6	7
Республика әһәмиятендәге дәүләт табигать һәйкәлләре						
1.	«Мишәбаш урманчылыгы» (Порфирьев пихталыгы) төбәк әһәмиятендәге табигать ядкәре	131,6	Мишәбаш, 371 нче квартал, 1-26 нчы бүл.	Ботаник. Татар АССР Министрлар Советының «Татар АССР табигать һәйкәлләре турында» 1972 нче елның 19 маендагы 251 номерлы карары	Карбонатлы туфракларда үсә торган нарат-пихта кишәрлеге. Агачлар арасында ареалының көньяк чигендә Себер пихталары өстенлек итә	РФ һәм ТР законнары белән билгеләнгән табигать һәйкәлен саклау режимын үтәү. Тоташ кисүләп тыела. Һәлак булган һәм зарарланган агачларны кисү максатларында сайланма кисүләп рәхсәт ителә.
2.	«Кукмара тавы» төбәк әһәмиятендәге табигать һәйкәле	91,8	Кукмара, 24 нче квартал, 25 бүл. 37 нче квартал, 1 бүл., 399 нчы квартал, 1-7 бүл., 8 бүл. бер өлеше, 9, 11, 12 нче бүл., 13 бүл. бер өлеше, 14, 16, 17, 18 бүл.	Ботаник. Татар АССР Министрлар Советының «Табигать объектларын төбәк әһәмиятендәге табигать ядкәрләре итеп тану турында» 1989 елның 24 апрелендәге 167 номерлы карары	1966 елда Кукмара п. халкы тарафыннан кулдан утыртылган урман биләмәсе. Тауларда нарат культуралары үсә.	РФ һәм ТР законнары белән билгеләнгән табигать һәйкәлен саклау режимын үтәү. Тоташ кисүләп тыела. Һәлак булган һәм зарарланган агачларны кисү максатларында сайланма кисүләп рәхсәт ителә.
Проектлана торган махсус сакланучы табигый территорияләр						
1.	Резервта тотыла торган кишәрлек	141	Мишәбаш, 372 нче квартал, 1-41, 43, 50-57 бүл.	Ботаник. Татарстан Республикасы Министрлар Кабинетының «Жирләпне махсус сакланучы табигать территорияләре өчен резервка кую турында»	Кәсле-карбонатлы туфракларда үсә торган чыршы-пихта урманнары	Тоташ кисүләп тыела. Һәлак булган һәм зарарланган агачларны кисү максатларында сайланма кисүләп рәхсәт ителә.

№ п/п	МСТТ атамасы	Мәйданы, га	Урнашкан урыны, киш. урманчылыгы, кварталы, бүлемтеге	МСТТ профиле, бүлеп чыгару нигезе	Кыскача сыйфатлама	Урман хужалыгын алып бару режимы
1	2	3	4	5	6	7
				2000 елның 13 октябрэндәге 730 номерлы карары		
2.	Резервта тотылуучы «Камышлы урманы» кишәрлеге	219	Кукмара, 195-197, 393, 400 кварталлар	Ботаник. Татарстан Республикасы Министрлар Кабинетының «Жирләрне махсус сакланучы табигать территорияләре өчен резервка кую турында» 2000 елның 13 октябрэндәге 730 номерлы карары	Көнъяк тауларда үсә торган имән урманнары кишәрлеге	Тоташ кисүләргә тыела. Һәлак булган һәм зарарланган агачларны кисү максатларында сайланма кисүләргә рәхсәт ителә.
3.	Резервта тотыла торган кишәрлек – «Урмантау» урман тавы	30,8	Кукмара, 14 нче квартал, 6, 20 бүл.	Ботаник. Татарстан Республикасы Министрлар Кабинетының «Жирләрне махсус сакланучы табигать территорияләре өчен резервка кую турында» 2000 елның 13 октябрэндәге 730 номерлы карары	Ареалының төньяк чигендәге уникаль имән урманы	Тоташ кисүләргә тыела. Һәлак булган һәм зарарланган агачларны кисү максатларында сайланма кисүләргә рәхсәт ителә.
4.	Резервта тотылуучы кишәрлек – «Салкын чишмә» урманы	40	Кукмара, 198 нче квартал	Ботаник. Татарстан Республикасы Министрлар Кабинетының «Жирләрне махсус сакланучы табигать территорияләре	Көнъяк тауда чыршы-имән урманнары кишәрлеге	Тоташ кисүләргә тыела. Һәлак булган һәм зарарланган агачларны кисү максатларында сайланма кисүләргә рәхсәт ителә.

№ п/п	МСТТ атамасы	Мәйданы, га	Урнашкан урыны, киш. урманчылыгы, кварталы, бүлемтеге	МСТТ профиле, бүлеп чыгару нигезе	Кыскача сыйфатлама	Урман хужалыгын алып бару режимы
1	2	3	4	5	6	7
				өчен резервка кую турында» 2000 елның 13 октябрэндәге 730 номерлы карары		
5.	Резервта тотылучы кишәрлек – «Кырмыска урманы»	25	Кукмара, 24 нче квартал, 12-15 бүл.	Ботаник. Татарстан Республикасы Министрлар Кабинетының «Жирләрне махсус сакланучы табигать территорияләре өчен резервка кую турында» 2000 елның 13 октябрэндәге 730 номерлы карары	Чыршы-имән культуралары	Тоташ кисүләргә тыела. Һәлак булган һәм зарарланган агачларны кисү максатларында сайланма кисүләргә рөхсәт ителә.
6.	Резервлана торган кишәрлек – Оенин урманчылыгының Имән урманнары	158	Ленин, 25, 37, 44, 45, 46 кварталлар	Ботаник. Татарстан Республикасы Министрлар Кабинетының «Жирләрне махсус сакланучы табигать территорияләре өчен резервка кую турында» 2000 елның 13 октябрэндәге 730 номерлы карары	Югары житештерелешле имән утыртмалары	Тоташ кисүләргә тыела. Һәлак булган һәм зарарланган агачларны кисү максатларында сайланма кисүләргә рөхсәт ителә.

1.1.7. Илкүләм мирас буенча проектлана торган урманнарда сыйфатлама

Татарстан Республикасы территориясендә сыйфатламалары буенча илкүләм мирас урманнарына кергән өчен тиешле урманнар юк.

1.1.8. Дилэнке эшлэрен гамэлгэ ашырганда сакланырга тиешле биологик күптөрлелек төрлэрен һәм буфер зоналары зурлыклары исемлеге

Биологик күптөрлелекне саклау – урман хужалыгы эшчәнлеген алып баруда зарури шарт. Ул яклаучы урманнарда, махсус сакланучы урман кишәрлекләрендә генә түгел, ә дилэнке эшлэре гамэлгэ ашырылганда да тээмин ителергә тиеш.

Урман кишәрлекләрендә кисү эшлэре уздырылганда тереклек итү тирэлеге шартлары шактый үзгэрә. Үсеш алуның үзгэргән шартларында, яна шартларга хас булганча, бары тик урман биоценозлары гына яши ала, шуңа күрә тереклек тирэлеген тамырдан үзгэртә торган тоташ кисүлэр барышында биотопларны (биоценоз билэгән кинлеклэрнең абиотик факторлары буенча беришлелэрэнә карата) максимал саклау мөһим.

Үсемлеклэрнең һәм хайваннарның урман төрлэре тереклек итә торган шартлар төрлелеген саклау өчен дилэнкелэрне аерып чыгарганда һәм таксациялэгэндә әһәмиятле биотоплар (әһәмиятле объектлар) – кисү эшлэре кагылмый торган һәм биотөрлелекне саклау өчен әһәмиятле булган, зур булмаган жир кишәрлеклэре аерып чыгарыла, ә дилэнкелэр эшлэнгэндә, – саклана.

Аларның булуы билгеле бер дэрэжэдә табигый жимерелү нэтижэлэрен имитациялэргә булыша, киселгән урыннарда урман тирэлеген сакларга һәм торгызырга ярдәм итә. Әлеге объектлар Россия Кызыл китабына һәм/яки төбэклэрдэгә Кызыл китапларга кертелгән, сирэк очраучы һәм зэгыйфь тере организм төрлэрэнэң потенциал тереклек итү урыннары булып тора.

Дилэнке эшлэрен гамэлгэ ашырганда сакланырга тиешле биологик күптөрлелек объектларының һәм буфер зоналарының нормативлары һәм параметрлары 20 нче таблицада чагылдырылды.

20 нче таблица

Дилэнке эшлэрен гамэлгэ ашырганда сакланырга тиешле биологик күптөрлелек объектларының һәм буфер зоналарының нормативлары һәм параметрлары

№ п/п	Биологик күптөрлелек объектларының аталышы	Биологик күптөрлелек объектларына сыйфатлама	Буфер зоналарының күлэмнэре (зарурлык булганда)
1	2	3	4
1	Даими һәм вакытлы су агымнары	Су агымының аерым ачык күренеп тора торган үзэнэ. Вакытлы су агымы даими рэвештэ су басу эшлэре буенча ачыкланырга мөмкин. Коры жәйдэ су агымы кибэргэ мөмкин.	Әгэр нормативларда башкача билгеләнмэсэ, даими су агымнары өчен кинлегэ кимендэ 50 м, вакытлы су агымнары үзэннэре буйлап кимендэ 20 м буфер зоналары билгелэнэ. Буфер зонасы инде урман баскан тугайлык булырга тиеш түгел һәм су агымы үзэнэннэн башлап яисэ урмансыз тугайлыктан башлап

			<p>Һәр ягыннан үлчәнә.</p> <p>Искәрмә: буфер зонасына мәжбүри рәвештә сөзәк таулар һәм тамыр токымнары чыккан урыннар кертелергә тиеш.</p>
2	Кизләүләр (чишмәләр), грунт сулары чыгу урыннары	<p>Төптә кизләүләр аерылып торырга мөмкин, яисә су таудан агучы чишмә рәвешендә агып чыга.</p> <p>Чишмә карст бүрәнкәсеннән агып чыгарга мөмкин.</p>	<p>Чишмәләр буйлап (алар чыккан урыннар тирәли) киңлеге кимендә 50 м буфер зоналары аерыла.</p> <p>Дәвалану яисә савыктыру максатларында файдаланыла торган, шулай ук зиярәт кылу объекты булып хезмәт итүче (изгеләр чишмәсе) чишмәләр тирәли буфер зонасы киңәйтелергә мөмкин – хосусый тәртиптә билгеләнә.</p>
3	Сазланган уйсулыклар һәм вакыты-вакыты белән су баса торган урыннар	<p>Кишәрлек артык дымланган: су өслеккә чыккан яисә аяк белән басканда күренә. Объект чикләрендә – артык дымланган урман типларының туфрак катламы. Кырые буйлап, шулай ук объектлар чикләрендә агачлар юк яисә үләнә аз булган агачлыклар белән бирелә.</p>	<p>Су баса торган кишәрлек кырые буйлап су өслектә тора яисә басканда чыга. Рельефта түбәнрәк урында, туфрак өсте капламы чигендә, чиге буйлап туфрак өсте катламы һәм агачлыклар сыйфатында.</p>
4	Күлләрнең, сазларның һәм башка ачык урыннарның ярлары буйлап урман кашаклары, сазлыкларда зур булмаган утраулар	<p>Ачык киңлекләрнең (күлләр, сазлар, болыннар) ярларында урман кашакларын аерып чыгару урман корылышы буенча яклаучы полоса билгеләнмәгән очракта башкарыла.</p>	<p>Киңлеге кимендә 50 м урман кашагы күл суыннан алып яисә ачык башка урын киселешеннән башлап үлчәнә.</p> <p>Ләкин, әгәр күлдә утраучык яисә сазланган урын булса, буфер зонасын каты яр кырыеннан яисә сазлык яки ачык территория кырыеннан башлап үлчиләр. Шулай ук сазлык белән әйләндереп алынган зур булмаган (0.5 га кадәр) утраулар да билгеләнә.</p> <p>Искәрмә: әгәр әлеге күл яисә сазлык хайваннарның сезонлы туплану һәм үрчү урыны, сирәк очраучы һәм нәзберек төрләрнең фактта тереклек итү урыны булып торса, ул очракта буфер зонасы киңәйтелергә тиеш</p>
5	Чокырлар, су агымнарының тирән үзәнлекләре, башка төрле сөзәклекләр	<p>Су агымнарының тирән кергән үзәнлекләре һәм чокырлар – тауның текәлеге 10° башланып киткәндә.</p> <p>Башка текә таулар (киртләчләр, текә ярлар) – тауның текәлеге кимендә 20° булганда.</p>	<p>Нормативларда башкача билгеләнмәсә, сөзәк тау өсте һәм асты буйлап киңлеге кимендә 15-20 метрлы буфер зоналары билгеләнә. Сөзәк тауның үзе һәм буфер зонасы</p>

			әһәмиятле объект булып тора.
6	Төп токымнарның, урман белән капланган калкулыкның шәрә урыннары, известьлы токым, ачык комлы кишәрлекләр, дюналар, таш чәчелгән урыннар	Азкуәтле туфрак үсемлекләре белән капланган, төп токымнар шәрәләнә торган урыннар Таш чәчелгән урыннар – төрле зурлыктагы һәм шомалыктагы ташлар жыелмасы. Тау битләрендә, тау киртләрләрендә, ярларда һәм алар янәшәсендә еш очрый. Ташлы һәм шәрәләнгән урыннар аз куәтле туфрак үсемлекләре белән капланырга мөмкин. Комлы дюналар өлешчә аз куәтле туфрак-үсемлек катламы белән ныгытылырга мөмкин.	Объект кишәрлекнең төп токымнары шәрәләнгән чиге буйлап яисә таш чәчелгән урын чиге буйлап билгеләнә. Таш чәчелгән, төп токымнар шәрәләнгән урын, дюна комплексы кырыеннан киңлеге кимендә 20 метрлы буфер зонасы билгеләнә.
7	Аерым зур йомры ташлар һәм кантарлар	Лишайниклар һәм үсемлекләр белән капланган аерым зур йомры ташлар (2 м ³ башлап) һәм кантарлар.	Аерым зур йомры ташларны майданлы объектны билгеләмичә генә билгеләргә була, аларның тупланышы майданлы объект буларак билгеләнә
8	Карст элементлары	Известькатнашмалы токым ятмалары якин уткан урыннарда ярыклар, бүрәнкәләр, юкка чыга торган су агымнары һәм сулыклар, коры үзәнлекле сазлыклар. Известьташның калын катламының су белән былган куышлыклары. Өслегендә уйсулыклар, жимерек, ярык урыннар күренә. Карст элементлары белән чишмәләр, кизләүле сазлыклар бәйлә булырга мөмкин. Өслегендә шәрәләнгән известьташлар күренергә мөмкин.	Объект тирәли уйсулык, куышлык кырыеннан киңлеге кимендә 20 метрлы буфер зонасы билгеләнә.
9	Ачык һәм ярымачык урыннар	Урман белән капланмаган урыннар: зур булмаган аланлыклар, сирәклекләр, болынлыклар һ.б. (шул исәптән сазлыкланган). Агачларның тулылыгы 0,4 ким. Запасы 50 м ³ /га ким.	Чиге буйлап агачлар арасында (тулылыгы һәм запасы ким булган кишәрлек)
10	Таркалу тәрәзәләре чыбык-чабык һәм жил аударган агачлар-туфрак комплекслары белән тупланган.	Төрле токымга караган, төрле таркалу стадияләрендәге чыбык-чабыклар (диаметры 20 см башлана). Жил аударган агачлар-туфрак комплекслары (ВПК) – зур агачларның тамыр системасы һәм туфракның өске катламнары белән бергә авуы нәтижәсе.	Таркалу тәрәзәләрен табигый янару төркемнәре, шулай ук башка объектлар белән берлектә билгеләү максатка ярашлы була. Билгеләү эше объект чикләре буенча башкарыла.
11	Коры-сары, биек түмәрләр, куышлы агачлар, берән-сәрән ятучы зур чыбык-чабыклар	Төрле токымнардан зур күләмле (диаметры 20 см башлана торган) коры-сары. Куышлы һәм тукран тукуган эзләре булган коры-сары аеруча кыйммәтле була. 2-5 м	Диләнке эшләгәндә куркыныч тудырмый торган коры-сарыны саклау максатка ярашлы була. Коры-сарылы һәм куышлы тере агачлар

		биеклегендәге һәм 20 см зуррак диаметрлы табигый эре түмәрләр. Куышлы агачлар. Төрле токымга караган, төрле таркалу стадияләрендәге чыбык-чабыклар (диаметры 20 см башлана).	зарури сакланырга тиеш.
12	Күп еллык агачлар һәм аларның чәчәкләкләре, жыйнак биологик кыйммәтле урыннар	Берән-сәрән күп еллык агачлар, аларның чәчәкләкләре һәм жыйнак биологик кыйммәтле кишәрлекләр.	Күп еллык, янгынга каршы корытылган наратлар, карт усак, кара зирек, кәжә талы аеруча кыйммәтле. Агачларның ябалдашы яхшы үсеш алган һәм жылгә каршы торырга сәләтле булырга тиеш. Күп еллык агачларның чәчәкләкләре һәм жыйнак биологик кыйммәтле өлешләре составында агачларны саклау оптималь булып тора.
13	Төбәк өчен сирәк токым агачлары	Киң яфраклы токым агачлары: имән, корычагач, карама, өрәңге, юкә.	Сирәк токым агачларының жыйнак төркемнәрен һәм шушы токымнарга караучы берән-сәрән агачларны үз эченә алган чәчәкләкләр саклана.
14	Сирәк һәм терлек азыгы булган куаклыклар	Чикләвек куагы, артыш, миләш, гөлжимеш, зелпе куаклары һ.б.	Сөйрәнмәләрдән башка саклана.
15	Яңартылуның гамәлдәге төркемнәре	Киселгән урыннарда үсеш алырга мөмкин булган ышанычлы үренте төркемнәре. Дренажланган урыннарда агач чыбылдыгы тәрәзәләрендә яңартылу төркемнәре, зур коры-сары тупланган урыннарда чыршы шытымы.	Үренте чәчәкләкләре яңартылуның югары тыгызланган өлеше чикләре буенча билгеләнә
16	Сирәк очраучы һәм нәзберек үсемлекләрнең һәм гөмбәләрнең тереклек итү урыннары	Россия Федерациясе Кызыл китабына һәм/яисә төбәк Кызыл китабына кертелгән сирәк очраучы һәм нәзберек үсемлек һәм гөмбә төрләренең яңа ачыкланган даими тереклек итү урыннары.	Төрләрнең биологиясе һәм экологик таләпләре нигезендә билгеләнә. Күпчелек сирәк төрләрне билгеләве авыр булганга күрә, сирәк төр һәм аларны саклау өчен зарури чикләп булу-булмавын тәгаенләштерү өчен биология белгеченә мөрәжәгать итәргә киңәш ителә. Әгәр бер нөсхә яисә затларның жыйнак төркеме ачыкланса, алар тирәли киндәге кимендә 50 метрлы буфер зонасын билгеләргә кирәк.
17	Куышлы агачлар	Берән-сәрән тере яки куышлы коры агачлар.	Аерым агачлар яки агач төркемнәре рәвешендә жылгә каршы торучанлыкны, бөжәк

			ашаучы кошларны күчерү урыннарын тээмин итү өчен, шулай ук башка кыйммәтле объектлар составында саклана
18	Зур оялыктары булган агачлар	Зур оялыктары булган агачлар саклана, диаметрында 1 метрдан зуррак оялар, шулай ук эре оялар тупланган урыннар махсус кыйммәткә ия.	1 м һәм аннан зуррак диаметрлы оялар өчен буфер зонасының киңлегә - 500 м (елның теләсә кайсы вакытында), ә калган оялар өчен 100-300 м кимрәк булырга тиеш (кошларның күздә тотылган төренә карап). Буфер зонасының зурлыгы орнитолог белгеч тарафыннан тикшерү, ояның кемгә каравын һәм статусын билгеләү нәтижеләре буенча тәгаенләштерелергә мөмкин.
19	Зур кырмыска оялары	0,5 м биегрәк булган кырмыска оялары.	0.5 м биегрәк булган кырмыска оялары тирәли 20 м радиуста кисүләр тыелган буфер зонасы аерып чыгарыла.

1.1.9. Гамәлдәге урман, урман эшкәртү инфраструктурасы объектларына, урман инфраструктурасын ясауга бәйле булмаган объектларга, әлеге объектларны төзү, үзгәртеп кору һәм эксплуатацияләү буенча чараларның территориаль планлаштыру документларында каралган сыйфатлама

РФ Хөкүмәтенен 2012 елның 17 июлендәге 1283-р номерлы боерыгы нигезендә «Яклаучы урманнар, эксплуатацияләнүче урманнар һәм резерв урманнары өчен урман инфраструктурасы объектлары исемлеген» расланды.

Россия Федерациясенең Урман кодексының 13 статьясы нигезендә урман юллары урманнардан теләсә нинди файдалану ысулында, шулай ук урманнарны саклау, яклау һәм торгызу максатларында төзелергә мөмкин.

Гамәлдәге урман юлларына сыйфатлама түбәндәге таблицада китерелде.

Урман юлларына сыйфатлама

Юлларның төрләре	Юлларның озынлыгы, чм						
	Барлыгы	Урман хужалыгының (типлары буенча)				Агач ташу	Гомуми файдаланудагы
		1	2	3	Жәмгысә		
1	2	3	4	5	6	7	8
Юллар, барлыгы ш.и.:	406	32	106	184	322	7	77
автомобиль	406	32	106	184	322	7	77
каты түшәмәле	21	7	1	0	8	0	13

Юлларның төрлөрө	Юлларның озынлыгы, чм						
	Барлыгы	Урман хужалыгыныкы (типлары буенча)				Агач ташу	Гомуми файдаланудагы
		1	2	3	Жәмгысе		
1	2	3	4	5	6	7	8
грунт	385	25	105	184	314	7	64
шулардан ел дәвамында гамәлдә булганнары	111	16	6	43	65	1	45

Урманчылык территориясендә булган уртак файдаланудагы барлык автомобиль юллары һәм урман хужалыгы юллары агач материалы саты һәм эшкәртү урыннарына чыгару юллары булып хезмәт итә.

Квартал ызаннарының озынлыгы – 1019 км.

Урман юлларының гомуми озынлыгы – 406 км.

Жирдән катнаш файдаланучылар белән чик озынлыгы – 883 км.

Янгынга каршы чокырлар – 3 км.

Гамәлдәге урман инфраструктурасы объектлары 155 чакрым озынлыгында агач кисүне һәм квартал ызаннары белән жирдән катнаш файдаланучылар белән берлектәге чикләргә чистартуны һәм 300 данә күләмдә квартал баганаларын урнаштыруны таләп итә.

Урман эшкәртү инфраструктурасы (өзерләнгән агач материалын эшкәртү объектлары, биоэнергетика объектлары һәм башкалар) агач материалы белән башка төрле урман ресурсларын эшкәртү өчен төзелә. РФ УК 14 статьясы нигезендә якланучы урманнарда урман эшкәртү инфраструктурасын оештыру тыела.

Урманчылык территориясендә урман эшкәртү объектлары юк.

Урман инфраструктурасы төзүгә бәйлә булмаган объектларны урман фонды жирләрендә төзү, үзгәртеп кору һәм эксплуатацияләү РФ УК 21 статьясына нигезләнеп гамәлгә ашырыла.

Урманчылык территориясендә урман инфраструктурасын төзүгә бәйлә булмаган чираттагы объектлар бар:

ЛЭП – 25 км;

газүткәргечләр – 15 км;

бүтән трассалар – 15 км;

Территориаль планлаштыру схемасы буенча урманчылык территориясендә өстәмә объектлар планлаштырылмый. Башка категориягә караган, урманнар урнашкан жирләрдә урман инфраструктурасы булдыруга бәйлә булмаган объектларны төзү, үзгәртеп кору һәм эксплуатацияләү урманнарның максатчан билгеләнеше буенча башка федераль законнарда каралган очракларда рөхсәт ителә.

РФ ТРЭМның 2014 елның 1 декабрендәге 528 номерлы боерыгы белән расланган Урманнарда агач материалын һәм бүтән урман ресурсларын эшкәртү өчен файдалану кагыйдәләре нигезендә якланучы урманнарда һәм махсус якланучы урман кишәрлекләрендә урман эшкәртү инфраструктурасы объектларын урнаштыру рөхсәт ителми.

Урманнарны максатчан билгеләнеше буенча, гамәлдәге һәм проектлана торган махсус сакланучы табигать территорияләрен, урман, урман эшкәртү инфраструктурасы объектларын, урман инфраструктурасы булдыруга бәйле булмаган объектларны тамгалап, кварталлар буйлап бүлгәләнеше 3 номерлы карта-схемада күрсәтелде.

3 нче карта-схема

СХЕМАТИК КАРТА
 Урманнарны максатчан билгеләнеше буенча, гамәлдәге һәм проектлана торган махсус сакланучы табигать территорияләрен, урман, урман эшкәртү инфраструктурасы объектларын, урман инфраструктурасы булдыруга бәйлә булмаган объектларны тамгалап, кварталлар буйлап бүлгеләнеше
 Татарстан Республикасы
 Саба урманчылыгы

Экспликация

Участок урманчылыктары	Майданы, га
1 Кураа	6 360
2 Куемара	4 603
3 Ленин	12 346
4 Мамалыш	11 997
5 Сабабаш	12 443
6 Шәмәрдан	12 633
Барлығы:	60 382
Административ район	Майданы, га
I Балтач	1 210
II Куемара	17 972
III Саба	28 130
IV Мамалыш	576
V Телче	6 778
VI Арча	3 381
VII Биектау	837
VIII Питрәч	1 478
Барлығы	60 382

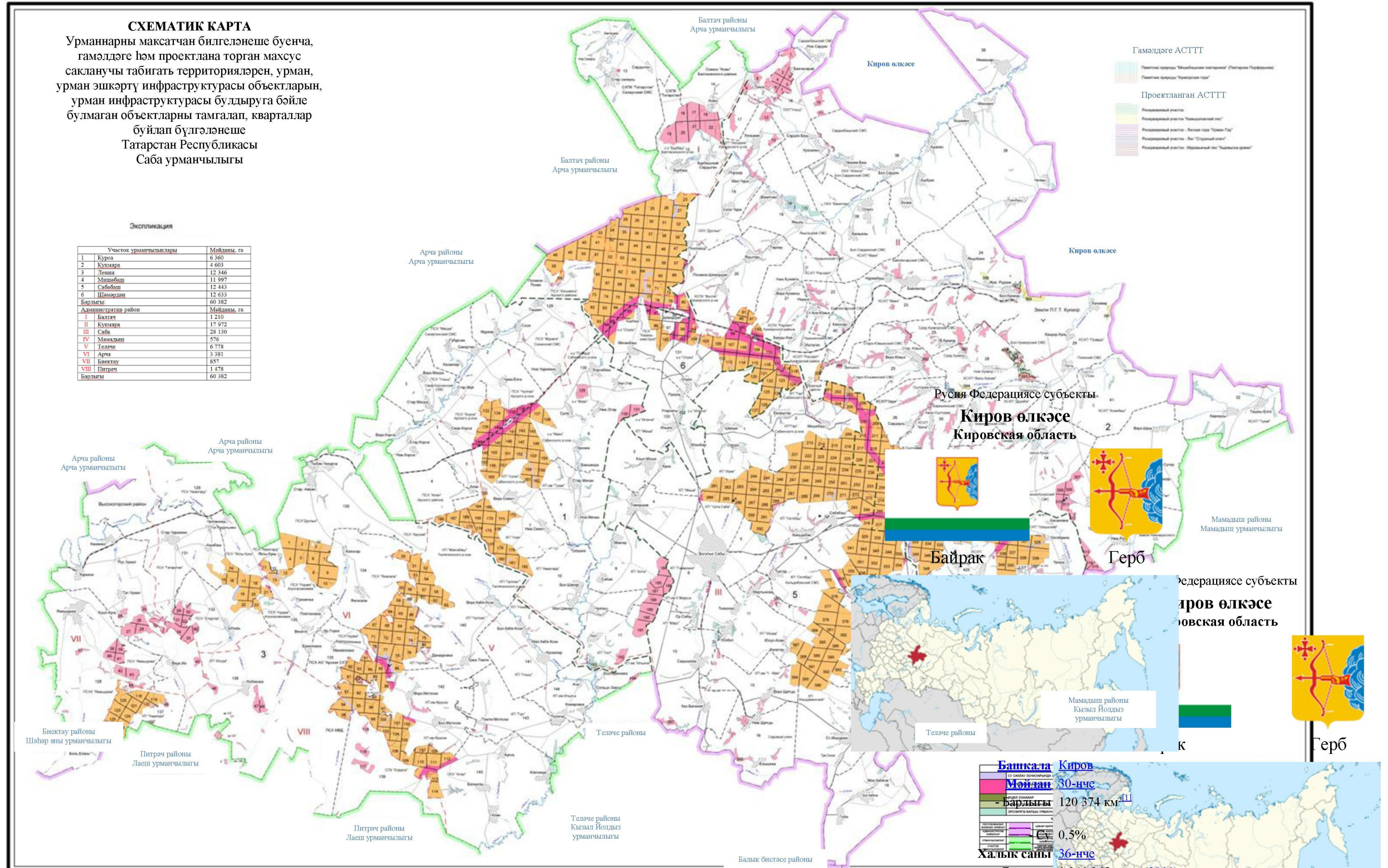

Россия Федерациясе субъекты
Киров өлкәсе
 Кировская область

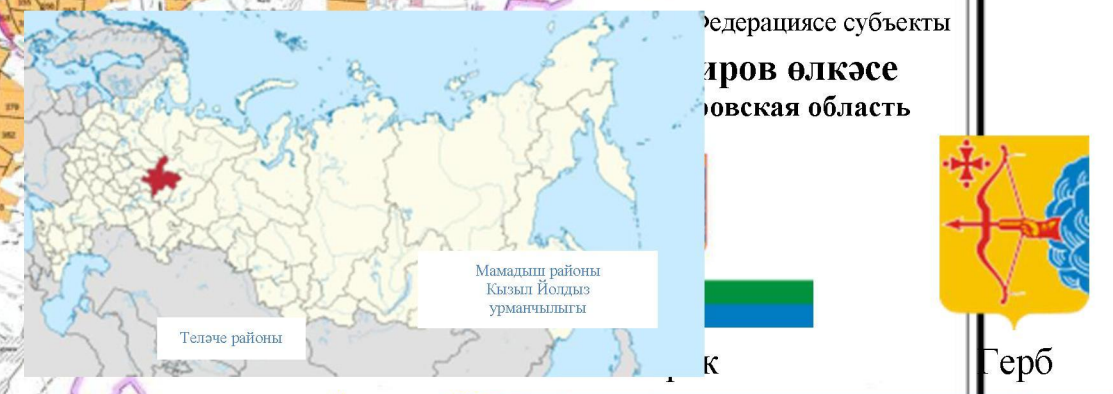

Башкала	Киров
Мөйдан	30-нче
Барлығы	120 374 км ²
Халык саны	0,5%
Барлығы	36-нче
Барлығы	1 341 265 кеше (2010)

- Халык тыгызлыгы 11 кеше/км²
 Тулаем региональ продукт 50-нче
 - Барлык, агымдагы бәядә 166,2 млрд. сум^[2] (2010)

Башкала Киров
 Мөйдан 30-нче

1.2. Урманнардан рөхсәтле файдалану төрләре

Урманнардан файдалану урман мөнәсәбәтләрендә катнашучы булып саналучы гражданныр һәм юридик затлар тарафыннан гамәлгә ашырыла (РФ УК 4 ст.).

Шул ук вакытта, РФ УК 5 ст. нигезендә, урман динамикалы рәвештә яңартыла һәм трансформациягә бирелә торган табигый ресурс буларак карала, чөнки югарыда аталган статья нигезендә урманнардан файдалану, аларны саклау, яклау һәм яңадан үстерү экологик система яки табигый ресурс кебек урман төшенчәсеннән чыгып гамәлгә ашырыла.

Урманчылык территориясендә урманнардан кварталларга бүлөп рөхсәтле файдалану төрләре 5 нче таблицادا күрсәтелде.

5 нче таблица

Урманнардан рөхсәтле файдалану төрләре

Урманнардан рөхсәтле файдалану төрләре	Кишәрлек урманчылыгын ың атылышы	Кварталларның яки өлешләренең исемлеге	Мәйданы, га
1	2	3	4
Үзагач әзерләү (РФ УК 25, 29 ст.)	Курса	Урман үсемлекләре белән капланган кварталлар: 1-11, 129-182, 184-194	6179
	Кукмара	Урман үсемлекләре белән капланган кварталлар: 1-41, 195-199, 307-315, 390-400	3449
	Ленин	Урман үсемлекләре белән капланган кварталлар: 1-145	12010
	Мишәбаш	Урман үсемлекләре белән капланган кварталлар: 200-208, 210-212, 217-220, 226-229, 237-243, 254-260, 274-283, 295-306, 317-328, 333-340, 345-350, 364-374, 401-422	11247
	Сабабаш	Урман үсемлекләре белән капланган кварталлар: 1-18, 209, 213-216, 221-225, 230-236, 244-253, 261-273, 284-294, 316, 329-332, 341-344, 351-363, 375-398	12073
	Шәмәрдән	Урман үсемлекләре белән капланган кварталлар: 13-133	11832
	Барлығы		56790
Чәер әзерләү (РФ УК 25, 31 ст.)	Курса	кварталлар: 133, 138, 142, 143, 146-148, 150, 151, 154-157, 159-161, 164-179, 182; квартал өлешләре: 134-137, 139-141, 144, 145, 149, 152, 153, 158, 162, 163, 180, 181	4093
	Кукмара	–	–
	Ленин	кварталлар: 1, 2, 4-7, 9, 10, 14-16, 20, 23, 50-59, 61-65, 67-73, 75, 78, 79, 82, 83, 87, 88, 91, 92, 96, 97, 99, 101, 103-109, 114, 118-121, 123-125, квартал өлешләре: 3, 8, 11-13, 17-19, 21, 22, 60, 66, 74, 76, 77, 80, 81, 84-86, 89, 90, 93-95, 98, 100, 102, 110-113, 122, 126	9140

Урманнардан рөхсәтле файдалану төрләре	Кишәрлек урманчылыгын ың атылышы	Кварталларның яки өлешләренең исемлеге	Мәйданы, га
1	2	3	4
	Мишәбаш	кварталлар: 200, 212, 219, 220, 226, 229, 239-243, 254, 257-260, 274, 279, 281, 304, 334, 337, 339, 346-350, 365; квартал өлешләре: 201-208, 210, 211, 217, 218, 227, 228, 237, 238, 255, 256, 275-278, 280, 282, 295-303, 305, 306, 317-328, 333, 335, 336, 338, 345	8063
	Сабабаш	кварталлар: 209, 213-216, 221-225, 230-236, 244-253, 261-269, 271-273, 285-292, 329-331, 341-344, 351-353, 355-357, 359, 360, 376-379, 381-396; квартал өлешләре: 270, 284, 293, 294, 316, 332, 354, 358, 375	10591
	Шәмәрдән	кварталлар: 24, 25, 29, 30, 33, 37-56, 58, 60-63, 65, 67-69, 73-75, 81-83, 90, 91, 96, 120-122, 125, 127, 128; квартал өлешләре: 23, 26-28, 31, 32, 34-36, 57, 59, 64, 66, 70-72, 76-80, 84-87, 89, 93-95, 97, 98, 100, 102-119, 123, 124, 126	9467
	Барлығы		41354
Агач булмаган урман ресурслары эзерләү һәм жыю (РФ УК 25, 32 ст.)	Курса	кварталлар: 1-11, 129-182, 184-194	6360
	Кукмара	кварталлар: 1-41, 195-199, 307-315, 390-400	4603
	Ленин	кварталлар: 1-145	12346
	Мишәбаш	кварталлар: 200-208, 210-212, 217-220, 226-229, 237-243, 254-260, 274-283, 295-306, 317-328, 333-340, 345-350, 364-374, 401-422	11997
	Сабабаш	кварталлар: 1-18, 209, 213-216, 221-225, 230-236, 244-253, 261-273, 284-294, 316, 329-332, 341-344, 351-363, 375-398	12443
	Шәмәрдән	кварталлар: 13-133	12633
	Барлығы		60382
Азык-төлек урман ресурсларын эзерләү һәм дару үләннәре жыю (РФ УК 25, 35 статьялары)	Курса	кварталлар: 1-11, 129-182, 184-194	6360
	Кукмара	кварталлар: 1-41, 195-199, 307-315, 390-400	4603
	Ленин	кварталлар: 1-145	12346
	Мишәбаш	кварталлар: 200-208, 210-212, 217-220, 226-229, 237-243, 254-260, 274-283, 295-306, 317-328, 333-340, 345-350, 364-374, 401-422	11997
	Сабабаш	кварталлар: 1-18, 209, 213-216, 221-225, 230-236, 244-253, 261-273, 284-294, 316, 329-332, 341-344, 351-363, 375-398	12443
	Шәмәрдән	кварталлар: 13-133	12633
	Барлығы		60382
Аучылык хужалыгы өлкәсендә эшчәнлек	Курса	кварталлар: 1-11, 129-182, 184-194	6360
	Кукмара	кварталлар: 1-41, 195-199, 307-315,	4603

Урманнардан рөхсәтле файдалану төрләре	Кишәрлек урманчылыгын ың атылышы	Кварталларның яки өлешләренең исемлеге	Мәйданы, га
1	2	3	4
төрләрен гамәлгә ашыру (РФ УК 25, 36 статьялары) Тыела: урман паркы зоналары, яшел зоналар, шәһәр урманнары		390-400	
	Ленин	кварталлар: 1-145	12346
	Мишәбаш	кварталлар: 200-208, 210-212, 217-220, 226-229, 237-243, 254-260, 274-283, 295-306, 317-328, 333-340, 345-350, 364-374, 401-422	11997
	Сабабаш	кварталлар: 1-18, 209, 213-216, 221-225, 230-236, 244-253, 261-273, 284-294, 316, 329-332, 341-344, 351-363, 375-398	12443
	Шәмәрдән	кварталлар: 13-133	12633
	Барлығы		60382
Авыл хужалыгы алып бару (РФ УК 25, 38 ст.) Тыела: урман-парк зоналары, шәһәр урманнары. МСК, яшел зоналар, печән чабу белән умартачылыктан гайре тыела.	Курса	кварталлар: 1-11, 129-182, 184-194, түбәндөгә кв. өлешләреннән тыш: 1-3, 6-11, 152, 153, 158, 162, 163, 180, 181	6241
	Кукмара	кварталлар: 1-41, 195-199, 307-315, 390-400, түбәндөгә квартал өлешләреннән тыш: 14, 15, 32, 36, 40, 41, 198	4538
	Ленин	кварталлар: 1-145, түбәндөгә квартал өлешләреннән тыш: 3, 8, 11-13, 17, 19, 22, 60, 66, 74, 76, 77, 80, 84-86, 89, 90, 93-95, 98, 100, 122, 126, 129, 130, 133, 134, 143-145	11983
	Мишәбаш	кварталлар: 200-208, 210-212, 217-220, 226-229, 237-243, 254-260, 274-283, 295-306, 317-328, 333-340, 345-350, 364-374, 401-422, түбәндөгә квартал өлешләреннән тыш: 203-205, 277, 278, 280, 282, 283, 296-303, 318-325, 327, 328, 333, 335, 338, 345, 420, 421	11666
	Сабабаш	кварталлар: 1-18, 209, 213-216, 221-225, 230-236, 244-253, 261-273, 284-294, 316, 329-332, 341-344, 351-363, 375-398, түбәндөгә квартал өлешләреннән тыш: 1-6, 10, 11, 13, 14, 17, 18, 270, 332	12290
	Шәмәрдән	кварталлар: 13-133, түбәндөгә квартал өлешләреннән тыш: 13-15, 23, 26-28, 31, 32, 34-36, 59, 64, 70, 71, 77, 104, 105, 113, 126, 129-132	12390
	Барлығы		59108

Урманнардан рөхсәтле файдалану төрләре	Кишәрлек урманчылыгын ың атылышы	Кварталларның яки өлешләренең исемлеге	Мәйданы, га
1	2	3	4
– умартачылык һәм печән чабу	Курса	кварталлар: 1-11, 129-182, 184-194	6360
	Кукмара	кварталлар: 1-41, 195-199, 307-315, 390-400	4603
	Ленин	кварталлар: 1-145	12346
	Мишәбаш	кварталлар: 200-208, 210-212, 217-220, 226-229, 237-243, 254-260, 274-283, 295-306, 317-328, 333-340, 345-350, 364-374, 401-422	11997
	Сабабаш	кварталлар: 1-18, 209, 213-216, 221-225, 230-236, 244-253, 261-273, 284-294, 316, 329-332, 341-344, 351-363, 375-398	12443
	Шәмәрдән	кварталлар: 13-133	12633
	Барлығы		60382
Фәнни-тикшеренү эшчәнлеген, мәгариф эшчәнлеген гамәлгә ашыру (РФ УК 25, 40 ст.)	Курса	кварталлар: 1-11, 129-182, 184-194	6360
	Кукмара	кварталлар: 1-41, 195-199, 307-315, 390-400	4603
	Ленин	кварталлар: 1-145	12346
	Мишәбаш	кварталлар: 200-208, 210-212, 217-220, 226-229, 237-243, 254-260, 274-283, 295-306, 317-328, 333-340, 345-350, 364-374, 401-422	11997
	Сабабаш	кварталлар: 1-18, 209, 213-216, 221-225, 230-236, 244-253, 261-273, 284-294, 316, 329-332, 341-344, 351-363, 375-398	12443
	Шәмәрдән	кварталлар: 13-133	12633
	Барлығы		60382
Рекреация эшчәнлеген гамәлгә ашыру (РФ УК 25, 41 ст.)	Курса	кварталлар: 1-11, 129-182, 184-194	6360
	Кукмара	кварталлар: 1-41, 195-199, 307-315, 390-400	4603
	Ленин	кварталлар: 1-145	12346
	Мишәбаш	кварталлар: 200-208, 210-212, 217-220, 226-229, 237-243, 254-260, 274-283, 295-306, 317-328, 333-340, 345-350, 364-374, 401-422	11997
	Сабабаш	кварталлар: 1-18, 209, 213-216, 221-225, 230-236, 244-253, 261-273, 284-294, 316, 329-332, 341-344, 351-363, 375-398	12443
	Шәмәрдән	кварталлар: 13-133	12633
	Барлығы		60382
Урман плантацияләре булдыру һәм аларны эксплуатацияләү (РФ УК 25, 42 ст.) Тыела: яклаучы урманнар, МСК	Курса	кварталлар: 133, 138, 142, 143, 146-148, 150, 151, 154-157, 159-161, 164-179, 182; квартал өлешләре: 134-137, 139-141, 144, 145, 149, 152, 153, 158, 162, 163, 180, 181	4093
	Кукмара	–	–
	Ленин	кварталлар: 1, 2, 4-7, 9, 10, 14-16, 20, 23, 50-59, 61-65, 67-73, 75, 78, 79, 82, 83, 87, 88, 91, 92, 96, 97, 99, 101, 103-109, 114, 118-121, 123-125, квартал өлешләре: 3, 8, 11-13, 17-19, 21, 22, 60, 66, 74, 76, 77, 80, 81, 84-86, 89, 90, 93-95,	9140

Урманнардан рөхсәтле файдалану төрләре	Кишәрлек урманчылыгын ың атылышы	Кварталларның яки өлешләренең исемлеге	Мәйданы, га
1	2	3	4
		98, 100, 102, 110-113, 122, 126	
	Мишәбаш	кварталлар: 200, 212, 219, 220, 226, 229, 239-243, 254, 257-260, 274, 279, 281, 304, 334, 337, 339, 346-350, 365; квартал өлешләре: 201-208, 210, 211, 217, 218, 227, 228, 237, 238, 255, 256, 275-278, 280, 282, 295-303, 305, 306, 317-328, 333, 335, 336, 338, 345	8063
	Сабабаш	кварталлар: 209, 213-216, 221-225, 230-236, 244-253, 261-269, 271-273, 285-292, 329-331, 341-344, 351-353, 355-357, 359, 360, 376-379, 381-396; квартал өлешләре: 270, 284, 293, 294, 316, 332, 354, 358, 375	10591
	Шәмәрдән	кварталлар: 24, 25, 29, 30, 33, 37-56, 58, 60-63, 65, 67-69, 73-75, 81-83, 90, 91, 96, 120-122, 125, 127, 128; квартал өлешләре: 23, 26-28, 31, 32, 34-36, 57, 59, 64, 66, 70-72, 76-80, 84-87, 89, 93-95, 97, 98, 100, 102-119, 123, 124, 126	9467
	Барлығы		41354
Жимешле, жиләкле, декоратив урман үсемлекләре, дару үләннәре үстерү (РФ УК 25, 39 статьялары)	Курса	кварталлар: 1-11, 129-182, 184-194	6360
	Кукмара	кварталлар: 1-41, 195-199, 307-315, 390-400	4603
	Ленин	кварталлар: 1-145	12346
	Мишәбаш	кварталлар: 200-208, 210-212, 217-220, 226-229, 237-243, 254-260, 274-283, 295-306, 317-328, 333-340, 345-350, 364-374, 401-422	11997
	Сабабаш	кварталлар: 1-18, 209, 213-216, 221-225, 230-236, 244-253, 261-273, 284-294, 316, 329-332, 341-344, 351-363, 375-398	12443
	Шәмәрдән	кварталлар: 13-133	12633
	Барлығы		60382
Урман үсемлекләренең утырту материалын (үсентеләр, чәчкеннәр) үстерү (РФ УК 25, 39.1 ст.)	Курса	кварталлар: 1-11, 129-182, 184-194	6360
	Кукмара	кварталлар: 1-41, 195-199, 307-315, 390-400	4603
	Ленин	кварталлар: 1-145	12346
	Мишәбаш	кварталлар: 200-208, 210-212, 217-220, 226-229, 237-243, 254-260, 274-283, 295-306, 317-328, 333-340, 345-350, 364-374, 401-422	11997
	Сабабаш	кварталлар: 1-18, 209, 213-216, 221-225, 230-236, 244-253, 261-273, 284-294, 316, 329-332, 341-344, 351-363, 375-398	12443
	Шәмәрдән	кварталлар: 13-133	12633
	Барлығы		60382
Жир асты	Курса	кварталлар: 1-11, 129-182, 184-194	6360

Урманнардан рөхсәтле файдалану төрләре	Кишәрлек урманчылыгын ың атылышы	Кварталларның яки өлешләренең исемлеге	Мәйданы, га
1	2	3	4
байлыкларын геологик өйрәнү буенча эшләр башкару, файдалы казылма ятмаларын эшләү (РФ УК 25, 25,43 ст.) Тыела: урман паркы зоналары, яшел зоналар, шөһәр урманнары	Кукмара	кварталлар: 1-41, 195-199, 307-315, 390-400	4603
	Ленин	кварталлар: 1-145	12346
	Мишәбаш	кварталлар: 200-208, 210-212, 217-220, 226-229, 237-243, 254-260, 274-283, 295-306, 317-328, 333-340, 345-350, 364-374, 401-422	11997
	Сабабаш	кварталлар: 1-18, 209, 213-216, 221-225, 230-236, 244-253, 261-273, 284-294, 316, 329-332, 341-344, 351-363, 375-398	12443
	Шәмәрдән	кварталлар: 13-133	12633
	Барлығы		60382
Сусаклагычлар һәм башка төрле ясалма су объектлары, шулай ук гидротехника корылмалары, елга портлары, причаллар төзү һәм эксплуатацияләү (РФ УК 25, 44 ст.)	Курса	кварталлар: 1-11,129-182, 184-194	6360
	Кукмара	кварталлар: 1-41, 195-199, 307-315, 390-400	4603
	Ленин	кварталлар: 1-145	12346
	Мишәбаш	кварталлар: 200-208, 210-212, 217-220, 226-229, 237-243, 254-260, 274-283, 295-306, 317-328, 333-340, 345-350, 364-374, 401-422	11997
	Сабабаш	кварталлар: 1-18, 209, 213-216, 221-225, 230-236, 244-253, 261-273, 284-294, 316, 329-332, 341-344, 351-363, 375-398	12443
	Шәмәрдән	кварталлар: 13-133	12633
Барлығы		60382	
Линияле объектлар төзү, реконструкцияләү, эксплуатацияләү (РФ УК 25, 45 ст.)	Курса	кварталлар: 1-11,129-182, 184-194	6360
	Кукмара	кварталлар: 1-41, 195-199, 307-315, 390-400	4603
	Ленин	кварталлар: 1-145	12346
	Мишәбаш	кварталлар: 200-208, 210-212, 217-220, 226-229, 237-243, 254-260, 274-283, 295-306, 317-328, 333-340, 345-350, 364-374, 401-422	11997
	Сабабаш	кварталлар: 1-18, 209, 213-216, 221-225, 230-236, 244-253, 261-273, 284-294, 316, 329-332, 341-344, 351-363, 375-398	12443
	Шәмәрдән	кварталлар: 13-133	12633
Барлығы		60382	
Агач материалы һәм башка төрле урман ресурслары эшкәртү (РФ УК 25, 46 статьялары) Тыела: яклаучы урманнар, МСК	Курса	кварталлар: 133, 138, 142, 143, 146-148, 150, 151, 154-157, 159-161, 164-179, 182; квартал өлешләре: 134-137, 139-141, 144, 145, 149, 152, 153, 158, 162, 163, 180, 181	4093
	Кукмара	–	–
	Ленин	кварталлар: 1, 2, 4-7, 9, 10, 14-16, 20, 23, 50-59, 61-65, 67-73, 75, 78, 79, 82, 83, 87, 88, 91, 92, 96, 97, 99, 101, 103-109, 114, 118-121,123-125, квартал өлешләре: 3, 8, 11-13, 17-19, 21, 22, 60, 66, 74, 76, 77, 80, 81, 84-86, 89, 90, 93-95,	9140

Урманнардан рөхсәтле файдалану төрләре	Кишәрлек урманчылыгын ың атылышы	Кварталларның яки өлешләренең исемлеге	Мәйданы, га
1	2	3	4
		98, 100, 102, 110-113, 122, 126	
	Мишәбаш	кварталлар: 200, 212, 219, 220, 226, 229, 239-243, 254, 257-260, 274, 279, 281, 304, 334, 337, 339, 346-350, 365; квартал өлешләре: 201-208, 210, 211, 217, 218, 227, 228, 237, 238, 255, 256, 275-278, 280, 282, 295-303, 305, 306, 317-328, 333, 335, 336, 338, 345	8063
	Сабабаш	кварталлар: 209, 213-216, 221-225, 230-236, 244-253, 261-269, 271-273, 285-292, 329-331, 341-344, 351-353, 355-357, 359, 360, 376-379, 381-396; квартал өлешләре: 270, 284, 293, 294, 316, 332, 354, 358, 375	10591
	Шәмәрдән	кварталлар: 24, 25, 29, 30, 33, 37-56, 58, 60-63, 65, 67-69, 73-75, 81-83, 90, 91, 96, 120-122, 125, 127, 128; квартал өлешләре: 23, 26-28, 31, 32, 34-36, 57, 59, 64, 66, 70-72, 76-80, 84-87, 89, 93-95, 97, 98, 100, 102-119, 123, 124, 126	9467
	Барлығы		41354
Дини эшчәнлекне гамәлгә ашыру (РФ УК 25, 47 статьялары)	Курса	кварталлар: 1-11, 129-182, 184-194	6360
	Кукмара	кварталлар: 1-41, 195-199, 307-315, 390-400	4603
	Ленин	кварталлар: 1-145	12346
	Мишәбаш	кварталлар: 200-208, 210-212, 217-220, 226-229, 237-243, 254-260, 274-283, 295-306, 317-328, 333-340, 345-350, 364-374, 401-422	11997
	Сабабаш	кварталлар: 1-18, 209, 213-216, 221-225, 230-236, 244-253, 261-273, 284-294, 316, 329-332, 341-344, 351-363, 375-398	12443
	Шәмәрдән	кварталлар: 13-133	12633
	Барлығы		60382

2 БҮЛЕК. УРМАННАРДАН РӨХСӘТЛЕ ФАЙДАЛАНУ НОРМАТИВЛАРЫ, ПАРАМЕТРЛАРЫ ҺӘМ ЧОРЛАРЫ, УРМАННАРНЫ САКЛАУ, ЯКЛАУ ҺӘМ ЯҢАДАН ҮСТЕРҮ БУЕНЧА НОРМАТИВЛАР

2.1. Урманнарда агач материалы эзерләү өчен рөхсәтле файдалану нормативлары, параметрлары һәм чорлары

Урманнарда агач материалы эзерләү өчен файдалану РФ УК 29, 29.1, 30 статьялары, РФ Табиғат министрлыгының 2016 елның 13 сентябрена 474 номерлы боерыгы белән расланган Агач материалы эзерләү кагыйдәләре белән регламентлана.

Агач материалы эзерләү эшкүарлык эшчәнлегенә максатларында гражданнар, юридик затлар тарафыннан, шулай ук гражданнар тарафыннан – шәхси максатларда (жылыту, төзелмәләр торгызу һ.б. өчен) гамәлгә ашырылырга мөмкин.

«Татарстан Республикасында урманнарда файдалану турында» 2008 елның 22 маендагы 22-ТРЗ номерлы Татарстан Республикасы Законнда каралган искәртмәле очрақларда урман утыртмаларын сату-алу шартнамәләре нигезендә дәүләт ихтыяжларын яки муниципаль ихтыяжларны тәмин итү өчен агач материалы эзерләүгә гамәлгә ашыру рөхсәт ителә.

Чикләрендә агач материалы эзерләү өчен урманнарда файдалану рөхсәт ителгән кварталлар исемлегенә 5 таблицада күрсәтелде.

Диләккәдә (урман кишәрлегенә кисү өчен билгеләнгән урман утыртмалары урнашкан бер өлешендә, урман-таксация бүлемтегендә, урман кварталында) агач материалы эзерләү өчен түбәндәгеләргә кисү рөхсәт ителә (РФ УК 16 ст.):

- 1) өлгергән, картайган урман утыртмаларын;
- 2) урманнарны тәрбия кылганда, һәлак булган һәм зарарланган урман утыртмаларын кискәндә урта яшьле, өлгереп килүче, өлгергән, картайган урман утыртмаларын;
- 3) РФ УК 13, 14 һәм 21 статьяларында каралган объектларны төзү, үзгәртеп кору һәм эксплуатацияләү өчен билгеләнгән урман кишәрлекләрендә теләсә нинди яшьтәгә урман утыртмаларын.

Агач эзерләү эше эксплуатация урманнарында, яклаучы урманнарда гамәлгә ашырыла, әгәр Россия Федерациясе Урман кодексында, бүтән федераль законнарда башкасы каралмаса.

Эксплуатация урманнарында агач эзерләү максатында тоташ һәм сайланма кисүләр гамәлгә ашырыла.

Сайланма кисүләр үзләренә эйләнә-тирәлеккә хасил итү, су саклау, санитария-гигиена, савыктыру һәм башка төрле файдалы вазыйфаларын югалта баручы, яклаучы урманнарның максатчан билгеләнешен һәм алар үти торган файдалы вазыйфаларның сакланышын тәмин итүче урман утыртмаларын алмаштырырга ирек бирмәсә һәм РФ УК 21 статьясының 5.1 өлешендә каралган очрақларда яклаучы урманнарда тоташ кисүләр гамәлгә ашырыла.

Урман агачларын кисү, тарттыру, өлешчә эшкәртү, саклау, эзерләнгән агач материалын алып чыгу агач материалы эзерләү максатларында урман

кишәрлегеннән файдаланучы зат тарафыннан урман декларациясе буенча декларацияләнә торган чор башланган датадан 12 ай эчендә гамәлгә ашырыла. Агач материалы урман агачларын сату-алу шартнамәсе яисә Россия Федерациясе Урман кодексының 19 статьясының 5 өлешендә күрсәтелгән контракт нигезендә эзерләнгән очракта, агачларны кисү, тарттыру, өлешчә эшкәртү, саклау, алып чыгу эшләре шартнамәдә яисә контрактта билгеләнгән срок эчендә тиешенчә гамәлгә ашырыла.

Файдалану өчен билгеләнгән диләнке күләменнән (агач алуның рөхсәт ителгән күләменнән) артып китүче күләмдә, шулай ук кисентеләр яшен бозып, агач материалы эзерләү тыела.

2.1.1. Өлгергән һәм картайган урман утыртмаларын кисү буенча файдалану өчен билгеләнгән диләнке күләме

Файдалану өчен билгеләнгән диләнке күләмен исәпләп чыгару РФ УК 29 ст., «Файдалану өчен билгеләнгән диләнке күләмен исәпләп чыгару тәртибен раслау турында» 2011 елның 27 маендагы 191 номерлы Рослесхоз боерыгы, «Кисентеләрнең яшләрән билгеләү турында» 2015 елның 09 апрелендәге 105 номерлы Рослесхоз боерыгы нигезендә гамәлгә ашырыла.

Әлеге урман хужалыгы регламентының гамәлдә булу чорына өлгергән һәм картайган урман утыртмаларын сайланма кисүләр буенча файдалану өчен билгеләнгән диләнке күләме 6 нчы таблицада китерелде.

Әлеге урман хужалыгы регламентының гамәлдә булу чорына өлгергән һәм картайган агачларны сайланма кисүләр буенча диләнке исәпләмәсе 7 нче таблицада китерелде.

6 нчы таблица

Урман хужалыгы регламенты гамәлдә булу чорына өлгергән һәм картайган урман утыртмаларын сайланма кисүләр буенча файдалану өчен билгеләнгән диләнке күләме

Күрсәткечләр	Барлыгы		Шул исәптән тулылыклар буенча											
	га	мең м ³	1,0		0,9		0,8		0,7		0,6		0,3-0,5	
			га	мең м ³	га	мең м ³	га	мең м ³	га	мең м ³	га	мең м ³	га	мең м ³
1	2	3	4	5	6	7	8	9	10	11	12	13	14	15
Урманнарның максатчан билгеләнеше: яклаучы урманнар														
Яклаучы урманнарның категориясе: далаларда, ярымдала, урман даласы, урман-тундра зоналарында, чүлләрдә, тауларда урнашкан урманнар														
Тигез-эзлекле кисүләр														
Хужалык бүлемтеге: биек кәүсәле имәнле														
Барлыгы হিসапка кертелде	56	7,5							8	1,0	30	4,2	18	2,3
Гомуми запастан урт. сайлап алу проценты		55								50		30		100

Күрсәткечләр	Барлыгы		Шул исәптән тулылыклар буенча											
	га	мең м ³	1,0		0,9		0,8		0,7		0,6		0,3-0,5	
			га	мең м ³	га	мең м ³	га	мең м ³	га	мең м ³	га	мең м ³	га	мең м ³
1	2	3	4	5	6	7	8	9	10	11	12	13	14	15
– тамыр	9	1,4												
– ликвид		1,2												
– эшкә яраклы		1,0												
Хужалык бүлемтеге: чыршылы														
Барлыгы হিসапка кертелде	47	10,2	4	1,1							6	1,5	37	7,6
Гомуми заплан урт. сайлап алу проценты		84		50								30		100
Бер мәртәбәдә киселә торган запас	47	8,6	4	0,6							6	0,4	37	7,6
Урт. кабатлану чоры	10													
Еллык диләнке হিসабы														
– тамыр	5	0,9												
– ликвид		0,7												
– эшкә яраклы		0,6												
Хужалык бүлемтеге: биск кәүсәле имәнле														
Барлыгы হিসапка кертелде	597	85,2			16	3,2	64	10,5	37	5,5	317	46,0	163	20,0
Гомуми заплан урт. сайлап алу проценты		51				50		50		50		30		100
Бер мәртәбәдә киселә торган запас	597	43,4			16	1,6	64	5,3	37	2,7	317	13,8	163	20,0
Урт. кабатлану чоры	10													
Еллык диләнке হিসабы														
– тамыр	60	4,3												
– ликвид		3,6												
– эшкә яраклы		1,9												
Хужалык бүлемтеге: каенлы														
Барлыгы হিসапка кертелде	3834	676,3	16	2,9	7	1,1	33	7,2	125	26,5	1595	288,7	2058	349,9
Гомуми заплан урт. сайлап алу проценты		67		50		50		50		50		30		100
Бер мәртәбәдә киселә торган запас	3834	455,4	16	1,5	7	0,5	33	3,6	125	13,3	1595	86,6	2058	349,9
Урт. кабатлану чоры	10													
Еллык диләнке হিসабы														
– тамыр	61	42,8												
– ликвид		13,3												
– эшкә яраклы		9,6												
Хужалык бүлемтеге: усаклы														
Барлыгы হিসапка кертелде	1182	220,6	3	0,6	7	1,3	5	1,1	49	10,9	266	53,3	852	153,4

Хуж секциясе һәм өстенлек итүче токым	Урман үсемл. калымы га	Шул исәптән яшь төркемнәре буенча:						Өлгергән һәм картайган запасы, мен м³	1 га эскп фондына урт запас м³	Уртана тамыр массасы үсеше мен. м³	Кисенген яше	Исәпләп чыгарылган диләнке хисаплары, га					Кабул итүгә тәкъдим ителүче диләнке хисабы					Әк фонды саны	Утыртмаларның кузаланган калдыгы га		
		Яшь урман	Урта яшьле		Өлгергән һәм картайган	Өлгереп килүче	Тыгыз итеп файдаланудагы					2 нче яшьле	1 нче яшьле	Интеграль	Торышы буенча	Майданы, га	Тамыр запасы, мен. м³	Ликвидта			Өл килүче		Өл һәм картайган		
			Барлыгы	Хис апка керт елде														Барлыгы	Ш.и. карт	Барлыгы				Ш.и. эшлекле	% ликв. эшлекле
1	2	3	4	5	6	7	8	9	10	11	12	13	14	15	16	17	18	19	20	21	22	23	24	25	
												V													
Таллы	1	1										41													
												V													
Урманчылык буенча барлыгы																									
Жәмгысе	24918	5014	11802	8941	5758	2344	631	473,7		94,8							158	29,5	25,6	13,5			7095	4283	
Ылыслы	11736	4042	5710	5710	1922	62		12,8		52,0		131	99	50	71		6	1,2	1,0	0,8	80		3958	91	
Каты яфраклы	3001	714	1635	940	474	178		25,1		7,5		29	27	16	24		16	2,2	2,0	1,0	50		845	212	
Йомшак яфраклы	10181	258	4457	2291	3362	2104	631	435,8		35,3		169	257	272	233		136	26,1	22,6	11,7	52		2292	3980	

№ п/п	Күрсәткечләр	Үлч. бер.	Урманнарны тәрбия кылу төрләре						Жәмгысе
			Сирәк-ләүләр	Аркылы-кисүләр	Янарту-кисүләр	Рәвешен-үзгәртеп-кисүләр	Реконструкция-кисүләр	Берән-сәрән-агачлар-ны кисү	
1	2	3	4	5	6	7	8	9	10
	мәйданы	га	3,4						3,4
	сайлап алына торган запас								
	Тамыр	мең м ³	0,19						0,19
	ликвидлы	мең м ³	0,15						0,15
	эшкә яраклы	мең м ³	0,10						0,10
Жәмгысе ылыслы									
1.	Урман таләпләре буенча ачыкланган фонд	га мең м ³	<u>979</u> 46,84	<u>54</u> 3,15					<u>1 033,00</u> 49,99
2.	Кабатлану чоры	ел							
3.	Ел саен файдалану күләме								
	мәйданы	га	98	4					102,00
	сайлап алына торган запас								
	Тамыр	мең м ³	4,68	0,21					4,89
	ликвидлы	мең м ³	3,57	0,18					3,75
	эшкә яраклы	мең м ³	2,43	0,13					2,56
Токымы: Биек кәүсәле имән									
1.	Урман таләпләре буенча ачыкланган фонд	га мең м ³	<u>50</u> 1,95	<u>36</u> 1,90					<u>86</u> 3,85
2.	Кабатлану чоры	ел	10-15	15-20					
3.	Ел саен файдалану күләме								
	мәйданы	га	5	2					7,00
	сайлап алына торган запас								
	Тамыр	мең м ³	0,20	0,13					0,33
	ликвидлы	мең м ³	0,13	0,11					0,24
	эшкә яраклы	мең м ³	0,05	0,05					0,10
Жәмгысе каты яфраклы									
1.	Урман таләпләре буенча ачыкланган фонд	га мең м ³	<u>51</u> 1,96	<u>36</u> 1,90					<u>87</u> 3,86
2.	Кабатлану чоры	ел							
3.	Ел саен файдалану күләме								
	мәйданы	га	5	2					7
	сайлап алына торган запас								
	Тамыр	мең м ³	0,20	0,13					0,33
	ликвидлы	мең м ³	0,13	0,11					0,24
	эшкә яраклы	мең м ³	0,05	0,05					0,10
Токымы: каен									
1.	Урман таләпләре	га	<u>36</u>	<u>24</u>					<u>60</u>

№ п/п	Күрсәткечләр	Үлч. бер.	Урманнарны тәрбия кылу төрләре						Жәмгысе
			Сирәк-лөлүләр	Аркылы-кисүләр	Янарту-кисүләр	Рәвешен-үзгәртеп-кисүләр	Реконструкция-кисүләр	Берән-сәрән-агачлар-ны кисү	
1	2	3	4	5	6	7	8	9	10
	Тамыр	мең м ³	0,68	0,30					0,98
	ликвидлы	мең м ³	0,46	0,25					0,71
	эшкә яраклы	мең м ³	0,23	0,12					0,35
Яклаучы урманнар буенча жәмгысе									
1.	Урман таләпләре буенча ачыкланган фонд	га мең м ³	<u>1176</u> 55,64	<u>132</u> 8,03					<u>1 308,00</u> 63,67
2.	Кабатлану чоры	ел							
3.	Ел саен файдалану күләме								
	мәйданы	га	118	11					129,00
	сайлап алына торган запас								
	Тамыр	мең м ³	5,56	0,64					6,20
	ликвидлы	мең м ³	4,16	0,54					4,70
	эшкә яраклы	мең м ³	2,71	0,30					3,01
Максатчан билгеләнеше: Эксплуатация урманнары									
Тоқымы: нарат									
1.	Урман таләпләре буенча ачыкланган фонд	га мең м ³	<u>35</u> 1,93	<u>680</u> 40,78					<u>715,00</u> 42,71
2.	Кабатлану чоры	ел	10-15	15-20					
3.	Ел саен файдалану күләме								
	мәйданы	га	4	45					49
	сайлап алына торган запас								
	Тамыр	мең м ³	0,19	2,72					2,91
	ликвидлы	мең м ³	0,14	2,31					2,45
	эшкә яраклы	мең м ³	0,10	1,63					1,73
Тоқымы: чыршы									
1.	Урман таләпләре буенча ачыкланган фонд	га мең м ³	<u>2404</u> 88,41	<u>1119</u> 50,95					<u>3 523,00</u> 139,36
2.	Кабатлану чоры	ел	8-12	10-15					
3.	Ел саен файдалану күләме								
	мәйданы	га	240	75					315,00
	сайлап алына торган запас								
	Тамыр	мең м ³	8,84	3,40					12,24
	ликвидлы	мең м ³	6,72	2,90					9,62
	эшкә яраклы	мең м ³	4,60	2,04					6,64
Тоқымы: карагач									
1.	Урман таләпләре буенча ачыкланган фонд	га мең м ³	<u>21</u> 0,74	<u>23</u> 1,14					<u>44,00</u> 1,88

№ п/п	Күрсәткечләр	Үлч. бер.	Урманнарны тәрбия кылу төрләре						Жәмгысе
			Сирәк-лөлүләр	Аркылы кисүләр	Янарту кисүләр	Рәвешен үзгәртеп кисүләр	Реконструкция кисүләр	Берән-сәрән агачларны кисү	
1	2	3	4	5	6	7	8	9	10
2.	Кабатлану чоры	ел	10-15	15-20					
3.	Ел саен файдалану күләме								
	мәйданы	га	2	2					4,00
	сайлап алына торган запас								
	Тамыр	мең м ³	0,08	0,07					0,15
	ликвидлы	мең м ³	0,06	0,07					0,13
	эшкә яраклы	мең м ³	0,04	0,05					0,09
Жәмгысе ылыслы									
1.	Урман таләпләре буенча ачыкланган фонд	га мең м ³	<u>2460</u> 91,08	<u>1822</u> 92,87					<u>4 282,00</u> 183,95
2.	Кабатлану чоры	ел							
3.	Ел саен файдалану күләме								
	мәйданы	га	246	122					368,00
	сайлап алына торган запас								
	Тамыр	мең м ³	9,11	6,19					15,30
	ликвидлы	мең м ³	6,92	5,28					12,20
	эшкә яраклы	мең м ³	4,74	3,72					8,46
Токымы: Биек кәүсәле имән									
1.	Урман таләпләре буенча ачыкланган фонд	га мең м ³	<u>228</u> 5,55	<u>157</u> 6,60					<u>385,00</u> 12,15
2.	Кабатлану чоры	ел	10	15					
3.	Ел саен файдалану күләме								
	мәйданы	га	22	10					32,00
	сайлап алына торган запас								
	Тамыр	мең м ³	0,56	0,44					1,00
	ликвидлы	мең м ³	0,36	0,38					0,74
	эшкә яраклы	мең м ³	0,15	0,18					0,33
Токымы: өрәңге									
1.	Урман таләпләре буенча ачыкланган фонд	га мең м ³	<u>5</u> 0,14						<u>5,00</u> 0,14
2.	Кабатлану чоры	ел	10-15						
3.	Ел саен файдалану күләме								
	мәйданы	га	1						1,00
	сайлап алына торган запас								
	Тамыр	мең м ³	0,01						0,01
	ликвидлы	мең м ³	0,01						0,01

№ п/п	Күрсәткечләр	Үлч. бер.	Урманнарны тәрбия кылу төрләре						Жәмгысе
			Сирәк-лөлүр	Аркылы-кисүләр	Янарту-кисүләр	Рәвешен-үзгәртеп-кисүләр	Реконструкция-кисүләр	Берән-сәрән-агачлар-ны кисү	
1	2	3	4	5	6	7	8	9	10
	мәйданы	га	11	1					12
	сайлап алына торган запас								
	Тамыр	мең м ³	0,35	0,02					0,37
	ликвидлы	мең м ³	0,21	0,01					0,22
	эшкә яраклы	мең м ³	0,12	–					0,12
Жәмгысе йомшак яфраклы									
1.	Урман таләпләре буенча ачыкланган фонд	га мең м ³	<u>781</u> 30,75	<u>424</u> 23,76					<u>1205</u> 54,51
2.	Кабатлану чоры	ел							
3.	Ел саен файдалану күләме								
	мәйданы	га	78	43					121
	сайлап алына торган запас								
	Тамыр	мең м ³	3,08	2,38					5,46
	ликвидлы	мең м ³	2,11	2,03					4,14
	эшкә яраклы	мең м ³	1,17	1,20					2,37 □
Эксплуатация урманнары буенча барлыгы									
1.	Урман таләпләре буенча ачыкланган фонд	га мең м ³	<u>3474</u> 127,52	<u>2403</u> 123,23					<u>5877</u> 250,75
2.	Кабатлану чоры	ел							
3.	Ел саен файдалану күләме								
	мәйданы	га	347	175					522,00
	сайлап алына торган запас								
	Тамыр	мең м ³	12,76	9,01					21,77
	ликвидлы	мең м ³	9,40	7,69					17,09
	эшкә яраклы	мең м ³	6,06	5,10					11,16
Урманчылык буенча барлыгы									
1.	Урман таләпләре буенча ачыкланган фонд	га мең м ³	<u>4650</u> 183,16	<u>2535</u> 131,26					<u>7 185,00</u> 314,42
2.	Кабатлану чоры	ел							
3.	Ел саен файдалану күләме								
	мәйданы	га	465	186					651
	сайлап алына торган запас								
	Тамыр	мең м ³	18,32	9,65					27,97
	ликвидлы	мең м ³	13,56	8,23					21,79
	эшкә яраклы	мең м ³	8,77	5,40					14,17

№ п/п	Күрсәткечләр	Үлч. бер.	Урманнарны тәрбия кылу төрләре						Жәмгысе
			Сирәк-ләүләр	Аркылы кисүләр	Янарту кисүләр	Рәвешен үзгәртеп кисүләр	Реконструкция кисүләр	Берән-сәрән ағачларны кисү	
1	2	3	4	5	6	7	8	9	10
шул исәптән хужалыклар буенча									
Ылыслы									
1.	Урман таләпләре буенча ачыкланган фонд	га мең м ³	<u>3439</u> 137,92	<u>1876</u> 96,02					<u>5 315,00</u> 233,94
2.	Кабатлану чоры	ел							
3.	Ел саен файдалану күләме								
	мәйданы	га	344	126					470
	сайлап алына торган запас								
	Тамыр	мең м ³	13,79	6,40					20,19
	ликвидлы	мең м ³	10,49	5,46					15,95
	эшкә яраклы	мең м ³	7,17	3,85					11,02
каты яфраклы									
1.	Урман таләпләре буенча ачыкланган фонд	га мең м ³	<u>284</u> 7,65	<u>193</u> 8,50					<u>477</u> 16,15
2.	Кабатлану чоры	ел							
3.	Ел саен файдалану күләме								
	мәйданы	га	28	12					40,00
	сайлап алына торган запас								
	Тамыр	мең м ³	0,77	0,57					1,34
	ликвидлы	мең м ³	0,50	0,49					0,99
	эшкә яраклы	мең м ³	0,20	0,23					0,43
Йомшак яфраклылар									
1.	Урман таләпләре буенча ачыкланган фонд	га мең м ³	<u>927</u> 37,59	<u>466</u> 26,74					<u>1393</u> 64,33
2.	Кабатлану чоры	ел							
3.	Ел саен файдалану күләме								
	мәйданы	га	93	48					141
	сайлап алына торган запас								
	Тамыр	мең м ³	3,76	2,68					6,44
	ликвидлы	мең м ³	2,57	2,28					4,85
	эшкә яраклы	мең м ³	1,40	1,32					2,72

Тәрбияви кисүләр Россия ТРЭМның «Урманнарны тәрбия кылу кагыйдэләрен раслау турында» 2017 елның 22 ноябрәндәге 626 номерлы боерыгына ярашлы рәвештә гамәлгә ашырыла.

Боерык нигезендә урманны карау буенча кисүнең яшь чорлары түбәндәге таблицада китерелде.

Урманны тәрбия кылганда кисү төрләре	Урман утыртмаларының яше, ел				
	Кисенте яшенә карап, шытым бирүче агач токымыннан барлыкка килгән орлыклы һәм беренче генерацияле ылыслы һәм каты яфраклы		Кисенте яшенә карап, башка агач токымнары		
	100 яшьтән олы	100 яшьтән кече	60 яшьтән олы	50-60 яшь	50 яшьтән кече
1	2	3	4	5	6
Тонькландырулар	10 кадәр	10 кадәр	10 кадәр	10 кадәр	5 кадәр
Тазартулар	11-20	11-20	11-20	11-20	6-10
сирәкләүләр	21-60	21-40	21-40	21-30	11-20
аркылы кисүләр	60тан артык	40тан артык	40тан артык	30дан артык	20дән артык

Үсү шартлары типларын, караганчыга кадәр составы буенча утыртмаларның төркемен, бонитетлар классларын, чыбылдыкның караганнан соңгы минималь йомыклығын, агачлар саны яисә массасы буенча сайлау процентын күрсәтеп, өстенлек итүче һәр токым буенча тәрбияви кисү режимы нормативлары түбәндәге таблицада китерелде.

Урман утыртмаларының кисүгә кадәрге составы	Урман типлары төркемнәре (бонитет классы)	Тәрбияли башлау яше, ел	Сирәкләү		аркылы кисүләр		Кисенте яшенә (өлгерү дәрәжәсенә) карата максатчан составы
			Тәрбиягә алганчы ябалдашларның минималь тоташлыгы	Кисү ешлыгы, запасы буенча %	Тәрбиягә алганчы ябалдашларның минималь тоташлыгы	Кисү ешлыгы, запасы буенча %	
			Тәрбия кылгач	Кабатланучанлыгы (ел)	Тәрбия кылгач	Кабатланучанлыгы (ел)	
1	2	3	4	5	6	7	8
1. Нарат утыртмалары							
1.1. Нарат утыртмалары, саф һәм 2 берәмлеккә кадәр юкә катыш	мүкле (III-IV)	8-10	0,9 0,7	15-20 10-15	0,9 0,8	10-15 15-20	8С2 Б
	нарат жиләкле (II-I)	5-10	0,8 0,6	20-25 10-12	0,8 0,7	15-20 15-20	(8-9) С (1-2) Б
			0,8 0,6	20-30 10-12	0,8 0,7	20-25 15-20	(9-10) С (1+) Б
	кара жиләкле (I-II)	5-10	0,9 0,7	20-25 10-12	0,8 0,7	15-20 15-20	(8-9) С (1-2) Б

Урман утыртмаларының кисүгә кадәрге составы	Урман типлары төркемнәре (бонитет классы)	Тәрбияли башлау яше, ел	Сирәкләү		аркылы кисүләр		Кисен-те яшенә (өлгерү дәрәжәсенә) карата максатчан составы
			Тәрбиягә алганчы ябалдашларның минималь тоташлыгы	Кисү ешлыгы, запасы буенча %	Тәрбиягә алганчы ябалдашларның минималь тоташлыгы	Кисү ешлыгы, запасы буенча %	
			Тәрбия кылгач	Кабатлану-чанлыгы (ел)	Тәрбия кылгач	Кабатлану-чанлыгы (ел)	
1	2	3	4	5	6	7	8
	озын мүкле (III)	8-10	0,9 0,7	15-20 10-15	0,9 0,8	10-15 15-20	8С2Б
1.2. Составында нарат өстенлек итүче наратлы-яфраклы (5-7 нарат, 3-5 яфраклы)	мүкле (III-IV)	4-7	0,9 0,7	20-30 10-15	0,9 0,8	15-20 15-20	(7-8) С (2-3) Б
	нарат жиләкле (II-I)	3-6	0,7 0,5	30-40 10-15	0,7 0,6	25-30 15-20	(8-9) С (1-2) Б
	катлаулы (I-Ia)	3-5	0,7 0,4	30-45 10-15	0,7 0,5	25-35 15-20	(8-10) С (0-2) Б
	кара жиләкле (I-II)	3-6	0,7 0,5	30-40 10-15	0,7 0,5	25-35 15-20	(7-9) С (1-3) Б
	озын мүкле (III)	4-7	0,8 0,6	20-30 10-15	0,8 0,6	20-25 15-20	(6-8) С (2-4) Б
1.2.1. Составында 3-4 берәмлек нарат һәм 6-7 яфраклы катнашкан наратлы-яфраклы	нарат жиләкле (II-I)	3-5	0,7 0,5	30-50 10-15	0,7 0,5	25-40 15-20	(6-8) С (2-4) Б
	катлаулы (I-Ia)	3-5	0,7 0,4	30-50 10-15	0,7 0,5	25-40 15-20	(6-9) С (1-4) Б
	кара жиләкле (I-II)	3-5	0,7 0,5	30-45 10-15	0,8 0,6	25-35 15-20	(6-8) С (2-4) Б
	озын мүкле (III)	4-6	0,8 0,6	25-35 10-15	0,8 0,6	20-30 15-20	(5-7) С (3-5) Б
1.3. Яфраклы-наратлы (7 берәмлектән артык яфраклы, агачлар саны житәрлек булганда кимендә 3 нарат)	нарат жиләкле	3-5	–	–	–	–	(5-8) С (2-5) Б
	катлаулы	3-5	–	–	–	–	(6-9) С (1-4) Б
	кара жиләкле	4-6	–	–	–	–	(5-8) С (2-5) Б
	озын мүкле	4-7	–	–	–	–	(4-7) С (3-6) Б
2. Чыршы утыртмалары							
2.1. Чыршы утыртмалары: саф һәм 2 берәмлеккә кадәр яфраклы катнашында	катлаулы (Ia-I)	8-10	0,8 0,7	15-25 8-12	0,8 0,7	15-20 10-20	(9-10) Е (0-1) Б (Ос)
	кара жиләкле (I-II)	8-10	0,8 0,7	15-20 8-10	0,8 0,7	15-20 10-20	(8-9) Е (1-2) Б (Ос)
	елга буенда үсүче (II-III)	8-10	0,8 0,7	15-20 8-10	0,8 0,7	15-20 10-20	(8-9) Е (1-2) Б

Урман утыртмаларының кисүгә кадәрге составы	Урман типлары төркемнәре (бонитет классы)	Тәрбияли башлау яше, ел	Сирәкләү		аркылы кисүләр		Кисен-те яшенә (өлгерү дәрәжәсенә) карата максатчан составы
			Тәрбиягә алганчы ябалдашларның минималь тоташлыгы	Кисү ешлыгы, запасы буенча %	Тәрбиягә алганчы ябалдашларның минималь тоташлыгы	Кисү ешлыгы, запасы буенча %	
			Тәрбия кылгач	Кабатлану-чанлыгы (ел)	Тәрбия кылгач	Кабатлану-чанлыгы (ел)	
1	2	3	4	5	6	7	8
							(Ос)
2.2. Чыршылы-яфраклы, составында чыршы өстенлек итүче: 5-7 чыршы һәм 3-5 яфраклы	катлаулы (Ia-I)	6-8	0,7 0,5	30-40 10-12	0,7 0,6	25-35 10-15 (20)	(9-10) Е (0-1) Б (Ос)
	кара жиләкле (I-II)	6-8	0,7 0,5	20-35 10-12	0,7 0,6	20-30 10-15 (20)	(8-9) Е (1-2) Б (Ос)
	елга буенда үсүче (II-III)	6-8	0,7 0,6	20-35 10-12	0,7 0,6	20-30 10-15 (20)	(8-9) Е (1-2) Б (Ос)
2.2.1. Составында 3-4 берәмлек чыршы һәм 6-7 яфраклы катнашкан чыршылы-яфраклы	катлаулы (Ia-I)	4-6	0,7 0,5	30-50 8-12	0,7 0,5	30-40 10-15 (20)	(8-10) Е (0-2) Б (Ос)
	кара жиләкле (I-II)	4-6	0,7 0,6	25-35 8-10	0,7 0,6	20-30 10-15 (20)	(8-9) Е (1-2) Б (Ос)
	елга буенда үсүче (II-III)	4-6	0,7 0,6	25-35 8-10	0,7 0,6	20-30 10-15 (20)	(8-9) Е (1-2) Б (Ос)
2.3. Яфраклылар чыбылдыгы астында кирәкле күләмдә чыршы булган яфраклы-чыршылы	катлаулы (Ia-I)	4-6	чикл. юк 0,4	чикл. юк 6-7	чикл. юк 0,5	чикл. юк 8-12	(8-10) Е (0-2) Б (Ос)
	кара жиләкле (I-II)	4-6	чикл. юк 0,5	30- 40/100 8-10	чикл. юк 0,6	30- 40/100 8-12	(7-8) Е (2-3) Б (Ос)
	елга буенда үсүче (II-III)	4-6	–	–	–	–	(>4) Е (<6) Б (Ос)
3. Имән утыртмалары							
3.1. Чиста һәм 2 берәмлеккә кадәр башка токымнар катнашындагы имән утыртмалары	Саф имәнлекләр юкәле-чикләвек куаклы (II-I)	10-15	0,8 0,6	25-35 10-15	0,8 0,7	20-25 15-20	(8-9) Д (1-2) Лп, Е, б. ток.
	Саф имәнлекләр	10-15	0,8	20-35	0,8	15-20	(8-9) Д

Урман утыртмаларының кисүгә кадәрге составы	Урман типлары төркемнәре (бонитет классы)	Тәрбияли башлау яше, ел	Сирәкләү		аркылы кисүләр		Кисен-те яшенә (өлгерү дәрәжәсенә) карата максатчан составы
			Тәрбиягә алганчы ябалдашларның минималь тоташлыгы	Кисү ешлыгы, запасы буенча %	Тәрбиягә алганчы ябалдашларның минималь тоташлыгы	Кисү ешлыгы, запасы буенча %	
			Тәрбия кылгач	Кабатлану-чанлыгы (ел)	Тәрбия кылгач	Кабатлану-чанлыгы (ел)	
1	2	3	4	5	6	7	8
	(III-II; IV)		0,7	10-15	0,7	15-20	(1-2) Лп, Е, б. ток.
	Дымлы имәнлекләр зур үләнле	10-15	0,8 0,7	20-35 10-15	0,8 0,7	20-25 15-20	(8-9) Д (1-2) Лп, Е, б.ток.
	Дымлы имәнлекләр юкәле (III-IV; II)	10-15	0,8 0,7	20-30 10-15	0,8 0,7	15-20 15-20	(8-9) Д (1-2) Лп, Е, б. ток.
	Елга буенда үсә торган зур үләнле имәнлекләр (II-III)	10-15	0,8 0,7	20-30 10-15	0,8 0,7	20-25 15-20	(8-9) Д (1-2) Ол. ч., б.ток.
3.2. Составында 5-7 берәмлек имән өстенлек итүче катнаш утыртмалар (йомшак яфраклы һәм каты яфраклы токимнар белән)	Саф имәнлекләр юкәле-чикләвек куаклы (II-I)	4-6	0,7 0,5	30-40 10-15	0,8 0,6	20-35 15-20	(7-9) Д (1-3) Лп, Яс, Е
	Саф имәнлекләр (III-II; IV)	4-6	0,7 0,6	25-35 10-15	0,8 0,7	20-25 15-20	(7-8) Д (2-3) Лп, Е, б. ток.
	Дымлы имәнлекләр зур үләнле (II-III; I)	4-6	0,7 0,6	30-35 10-15	0,8 0,6	20-30 15-20	(7-8) Д (2-3) Лп, Ч, б.т.
	Дымлы имәнлекләр юкәле (III-IV; II)	4-6	0,7 0,6	25-35 10-15	0,8 0,6	20-25 15-20	(7-8) Д (2-3) Лп, Е, б. ток.
	Елга буенда үсә торган зур үләнле	4-6	0,7 0,6	25-35 10-15	0,8 0,7	20-30 15-20	(7-9) Д (1-3)

Урман утыртмаларының кисүгә кадәрге составы	Урман типлары төркемнәре (бонитет классы)	Тәрбияли башлау яше, ел	Сирәкләү		аркылы кисүләр		Кисен-те яшенә (өлгерү дәрәжәсенә) карата максатчан составы
			Тәрбиягә алганчы ябалдашларның минималь тоташлыгы	Кисү ешлыгы, запасы буенча %	Тәрбиягә алганчы ябалдашларның минималь тоташлыгы	Кисү ешлыгы, запасы буенча %	
			Тәрбия кылгач	Кабатлану-чанлыгы (ел)	Тәрбия кылгач	Кабатлану-чанлыгы (ел)	
1	2	3	4	5	6	7	8
	имәнлекләр (II-III)						Ол. ч., б.ток.
3.2.1. Составында 3-4 берәмлек имән катнашулы катнаш утыртмалар	Саф имәнлекләр юкәле-чикләвек куаклы (II-I)	3-5	0,7 0,5	30-50 7-12	0,7 0,6	25-40 10-15	(6-8) Д (2-4) Лп, Е, б. ток.
	Саф имәнлекләр юкәле-күрәнле (III-II; IV)	3-5	0,7 0,5	30-40 7-12	0,7 0,6	25-30 10-15	(6-8) Д (2-4) Лп, Е, б. ток.
	Дымлы имәнлекләр зур үләнле (II-III; I)	3-5	0,7 0,5	30-40 7-12	0,7 0,6	25-35 10-15	(6-8) Д (2-4) Лп, Е, б. ток.
	Юкәле дымлы имәнлекләр (III-IV; II)	3-5	0,7 0,5	30-40 7-12	0,7 0,6	25-35 10-15	(6-8) Д (2-4) Лп, Е, б. ток.
	Елга буенда үсә торган зур үләнле имәнлекләр (II-III)	3-5	0,7 0,5	30-50 7-12	0,7 0,6	25-40 10-15	(6-7) Д (3-4) Ол. ч., б.ток.
3.3. Йомшак яфраклы агачлар өстенлек итүче һәм составында кимендә 3 берәмлек, ләкин имән өстенлек итүче агачлыкларны формалаштыру өчен житәрлек күләмдә имән катнаша торган	Саф имәнлекләр юкәле-чикләвек куаклы (II-I)	2-4					(5-7) Д (3-5) б.т.
	Саф имәнлекләр юкәле-күрәнле (III-II; IV)	2-4					(4-7) Д (3-6) б.т.
	Дымлы имәнлекләр зур үләнле	2-4					(4-7) Д (3-6) б.т.

Урман утыртмаларының кисүгә кадәрge составы	Урман типлары төркемнәре (бонитет классы)	Тәрбияли башлау яше, ел	Сирәкләү		аркылы кисүләр		Кисен-те яшенә (өлгерү дәрәжәсенә) карата максатчан составы
			Тәрбиягә алганчы ябалдашларның минималь тоташлыгы	Кисү ешлыгы, запасы буенча %	Тәрбиягә алганчы ябалдашларның минималь тоташлыгы	Кисү ешлыгы, запасы буенча %	
			Тәрбия кылгач	Кабатлану-чанлыгы (ел)	Тәрбия кылгач	Кабатлану-чанлыгы (ел)	
1	2	3	4	5	6	7	8
катлаулы утыртмалар	Дымлы имәнлекләр юкәле (III-IV; II)	2-4					(4-7) Д (3-6) б.т.
	Елга буенда үсә торган зур үләнле имәнлекләр (II-III)	2-4					(4-7) Д (3-6) Ол. ч, б.ток.
4. Каен утыртмалары							
4.1. Каен утыртмалары: саф һәм өлешчә башка токымнар катнашында	нарат жиләкле-чәчбайлы (II-I)	10-12	>0,8 0,7	20-30 8-10	0,8 0,6	25-30 10-15	(8-10) Б (0-2) С
	катлаулы вак үләнле (II-I)	8-12	>0,8 0,7	20-30 8-10	0,8 0,6	25-30 10-15	(8-10) Б (0-2) С (Е)
	кара жиләкле-вак үләнле (II-III)	8-12	>0,8 0,7	20-30 8-10	0,8 0,6	25-30 10-15	(8-10) Б (0-2) С (Е)
	озын мүкле (III-IV)	12-15	>0,8 0,7	20-25 8-10	0,8 0,6	20-25 10-15	(8-10) Б (0-2) С
	катлаулы киң үләнле (Ia-I)	8-10	>0,8 0,7	25-35 8-10	0,8 0,6	25-35 10-15	(8-10) Б (0-2) Е (С)
	кара жиләкле-киң үләнле (I-II)	8-10	>0,8 0,7	25-30 8-10	0,8 0,6	25-30 10-15	(8-10) Б (0-2) Е (С)
	елга буенда үсә торган-зур үләнле (II-III)	8-10	>0,8 0,7	20-25 8-10	0,8 0,7	20-25 10-15	(8-10) Б (0-2) Е
4.2. Каенлы-усаклы утыртмалар, башка токымнар	катлаулы вак үләнле (II-I)	6-8	0,8 0,6	20-40 10-15	0,7 0,5	20-40 10-15	(8-10) Б (0-2) С (0-+) Ос
	кара жиләкле-вак үләнле (II-III)	6-8	0,8 0,6	20-40 10-15	0,7 0,5	20-40 10-15	(8-10) Б (0-2) С (0-+) Ос
	катлаулы киң үләнле (Ia-I)	6-8	0,8 0,6	20-40 10-15	0,7 0,5	20-40 10-15	(8-10) Б (0-2)

Урман утыртмаларының кисүгә кадәрge составы	Урман типлары төркемнәре (бонитет классы)	Тәрбияли башлау яше, ел	Сирәкләү		аркылы кисүләр		Кисен-те яшенә (өлгерү дәрәжәсенә) карата максатчан составы
			Тәрбиягә алганчы ябалдашларның минималь тоташлыгы	Кисү ешлыгы, запасы буенча %	Тәрбиягә алганчы ябалдашларның минималь тоташлыгы	Кисү ешлыгы, запасы буенча %	
			Тәрбия кылгач	Кабатлану-чанлыгы (ел)	Тәрбия кылгач	Кабатлану-чанлыгы (ел)	
1	2	3	4	5	6	7	8
							Е, С (0-+)Ос
	кара жиләкле-киң үләнле (I-II)	6-8	0,8 0,6	20-40 10-15	0,7 0,5	20-40 10-15	(8-10) Б (0-2) Е (0-+) Ос
	елга буенда үсә торган-зур үләнле (II-III)	6-8	0,8 0,7	20-30 10-15	0,7 0,6	20-30 10-15	(8-10) Б (0-2) Е (0-+) Ос
4.3. Каенлы-чыршылы (каен чыбылдыгы астында кирәкле күләмдә чыршы – чыршының икенче ярусы яки яшь агачы булган)	катлаулы киң үләнле (Ia-I)	4-6	0,8 0,6	20-35 10-15	0,7 0,5	25-35 10-15	(7-10) Б (0-3) Е II яр. (Пдр) 10 Е
	кара жиләкле-киң үләнле (I-II)	4-6	0,8 0,7	20-30 10-15	0,7 0,5	25-35 10-15	(7-10) Б (0-3) Е II яр. (Пдр) 10 Е
	елга буенда үсә торган-зур үләнле (II-III)	4-6	0,8 0,7	20-30 10-15	0,7 0,6	25-30 10-15	(7-10) Б (0-3) Е II яр. (Пдр) 10 Е
5. Усак утыртмалары							
5.1. Усак утыртмалары: саф һәм өлешчә башка токымнар катнашында	катлаулы вак үләнле (II-I)	10-15	0,8 0,6	30-40 8-12	0,8 0,6	30-35 10-15	(7-10) Ос (0-3) Е, Б
	кара жиләкле-вак үләнле (III-II)	10-15	0,8 0,6	25-35 8-12	0,8 0,7	25-30 10-15	(7-10) Ос (0-3) Е, Б
	катлаулы киң үләнле (Ia-I)	8-12	0,8 0,6	30-40 8-12	0,8 0,6	30-35 10-15	(7-10) Ос (0-3) Е,

Урман утыртмаларының кисүгә кадәрге составы	Урман типлары төркемнәре (бонитет классы)	Тәрбияли башлау яше, ел	Сирәкләү		аркылы кисүләр		Кисен-те яшенә (өлгерү дәрәжәсенә) карата максатчан составы
			Тәрбиягә алганчы ябалдашларның минималь тоташлыгы	Кисү ешлыгы, запасы буенча %	Тәрбиягә алганчы ябалдашларның минималь тоташлыгы	Кисү ешлыгы, запасы буенча %	
			Тәрбия кылгач	Кабатлану-чанлыгы (ел)	Тәрбия кылгач	Кабатлану-чанлыгы (ел)	
1	2	3	4	5	6	7	8
							С, Б
	кара жиләкле-киң үләнле (I-II)	8-12	0,8 0,6	25-35 8-12	0,8 0,7	25-30 10-15	(7-10) Ос (0-3) Е, С, Б
	елга буенда үсә торган-зур үләнле (II-I)	8-12	0,8 0,7	25-30 8-12	0,8 0,7	25-30 10-15	(7-10) Ос (0-3) Е, Б
5.2. Усаклы-чыршылы (усак чыбылдыгы астында кирәкле күләмдә чыршы – икенче ярусы яки яшь агачы булган)	катлаулы киң үләнле (Ia-I)	4-8	0,7 0,5	30-40 10-12	0,7 0,5	30-40 10-15	(7-10) Ос (0-3) Е, Б II яр. (Пдр) 10Е
	кара жиләкле-киң үләнле (I-II)	4-8	0,8 0,6	30-35 10-12	0,7 0,5	25-35 10-15	(7-10) Ос (0-3) Е, С, Б II яр. (Пдр) 10Е
	елга буенда үсә торган-зур үләнле (II-I)	4-8	0,8 0,6	30-35 10-12	0,7 0,5	25-35 10-15	(7-10) Ос (0-3) Е, Б II яр. (Пдр) 10Е
6. Юкә утыртмалары							
6.1. Күп максатларга, шул исәптән агач материалы алу өчен билгеләнгән утыртмалар							
6.1.1. Чиста юкә утыртмалары һәм өлешчә (2 берәмлеккә кадәр)	катлаулы вак үләнле юкәлекләр (II-III)	10-15	0,8 0,7	25-30 8-12	0,8 0,7	15-20 10-15	(8-10) Лп (0-2) С, Е,

Урман утыртмаларының кисүгә кадәрge составы	Урман типлары төркемнәре (бонитет классы)	Тәрбияли башлау яше, ел	Сирәкләү		аркылы кисүләр		Кисен-те яшенә (өлгерү дәрәжәсенә) карата максатчан составы
			Тәрбиягә алганчы ябалдашларның минималь тоташлыгы	Кисү ешлыгы, запасы буенча %	Тәрбиягә алганчы ябалдашларның минималь тоташлыгы	Кисү ешлыгы, запасы буенча %	
			Тәрбия кылгач	Кабатлану-чанлыгы (ел)	Тәрбия кылгач	Кабатлану-чанлыгы (ел)	
1	2	3	4	5	6	7	8
башка токымдагылар кушылмасы белән							б.ток.
	кара жиләкле-вак үләнле (III-IV)	10-15	0,8 0,7	20-25 8-12	0,8 0,7	15-20 10-15	(8-10) Лп (0-2) С, Е, б.ток.
	катлаулы киң яфраклы (I-II)	10-15	0,8 0,7	25-30 8-12	0,8 0,7	15-25 10-15	(8-10) Лп (0-2) Е, Д, б. ток.
	кара жиләкле-киң үләнле (II-III)	10-15	0,8 0,7	25-30 8-12	0,8 0,7	15-20 10-15	(8-10) Лп (0-2) Е, Д, б.ток.
6.1.2. Составында юкә өстенлек итүче катнаш утыртмалар	катлаулы вак үләнле (II-III)	6-8	0,8 0,6	25-30 8-12	0,8 0,7	20-25 10-15	(7-10) Лп (0-3) С, Е, б. ток.
	кара жиләкле-вак үләнле (III-IV)	6-8	0,8 0,6	25-30 8-12	0,8 0,7	20-25 10-15	(7-10) Лп (0-3) С, Е, б. ток.
	катлаулы киң яфраклы (I-II)	6-8	0,8 0,6	25-35 8-12	0,8 0,6	20-30 10-15	(7-10) Лп (0-3) Е, Д, б.ток.
	кара жиләкле-киң үләнле (II-III)	6-8	0,8 0,6	25-30 8-12	0,8 0,7	20-25 10-15	(7-10) Лп (0-3) Е, Д, б.т.
6.2. Умартачылык (нектар бүлемтеге) максатларында үстерелә торган утыртмалар							
6.2.1. Чиста юкә	катлаулы вак	5-7	0,7	20-30	0,6	20-30	10 Лп

Урман утыртмаларының кисүгә кадәрге составы	Урман типлары төркемнәре (бонитет классы)	Тәрбияли башлау яше, ел	Сирәкләү		аркылы кисүләр		Кисен-те яшенә (өлгерү дәрәжәсенә) карата максатчан составы
			Тәрбиягә алганчы ябалдашларның минималь тоташлыгы	Кисү ешлыгы, запасы буенча %	Тәрбиягә алганчы ябалдашларның минималь тоташлыгы	Кисү ешлыгы, запасы буенча %	
			Тәрбия кылгач	Кабатлану-чанлыгы (ел)	Тәрбия кылгач	Кабатлану-чанлыгы (ел)	
1	2	3	4	5	6	7	8
утыртмалары һәм өлешчә (2 берәмлеккә кадәр) башка токымдагылар кушылмасы белән	үләнле юкәлекләр (II-III)		0,5	8-12	0,5	10-15	башк. ток.
	кара жиләкле-вак үләнле (III-IV)	6-8	0,7 0,5	20-30 8-12	0,6 0,5	20-30 10-15	10 Лп башк. ток.
	катлаулы киң яфраклы (I-II)	5-7	0,7 0,5	20-35 8-12	0,6 0,4	20-40 10-15	10 Лп башк. ток.
	кара жиләкле-киң үләнле (II-III)	6-8	0,7 0,5	20-30 8-12	0,6 0,5	20-30 10-15	10 Лп башк. ток.
6.2.2. Составында юкә өстенлек итүче катнаш утыртмалар	катлаулы вак үләнле (II-III)	4-6	0,6 0,5	20-35 8-12	0,6 0,5	20-30 10-15	(9-10) Лп (0-1)
	кара жиләкле-вак үләнле (III-IV)	4-6	0,6 0,5	20-35 8-12	0,6 0,5	20-30 10-15	башк. ток. (9-10)
	катлаулы киң яфраклы (I-II)	4-6	0,6 0,6	20-40 8-12	0,6 0,4	20-40 10-15	Лп (0-1) башк. ток.
	кара жиләкле-киң үләнле (II-III)	4-6	0,6 0,5	20-35 8-12	0,6 0,5	20-30 10-15	ток. (9-10) Лп (0-1) башк. ток. (9-10) Лп (0-1) башк. ток. (9-10) Лп (0-1) башк. ток.
7. Зирек утыртмалары							
7.1. Саф кара зирек утыртмалары һәм составында башка йомшак яфраклы токымнар	Елга буенда үсә торган-эре үләнле кара зиреклекләр (II-I)	10-15	0,8 0,7	20-25 8-10	>0,8 0,8	15-25 10-15	(7-10) Ол. ч. (0-3) Е, Д
	Кара зиреклек	10-15	0,8	20-25	>0,8	15-25	10 Ол.

Урман утыртмаларының кисүгә кадәрge составы	Урман типлары төркемнәре (бонитет классы)	Тәрбияли башлау яше, ел	Сирәкләү		аркылы кисүләр		Кисен-те яшенә (өлгерү дәрәжәсенә) карата максатчан составы
			Тәрбиягә алганчы ябалдашларның минималь тоташлыгы	Кисү ешлыгы, запасы буенча %	Тәрбиягә алганчы ябалдашларның минималь тоташлыгы	Кисү ешлыгы, запасы буенча %	
			Тәрбия кылгач	Кабатлану-чанлыгы (ел)	Тәрбия кылгач	Кабатлану-чанлыгы (ел)	
1	2	3	4	5	6	7	8
катнашында	сазлыклы-зур үләнле (III-II)		0,7	8-10	0,8	10-15	ч., ед. др. п.
7.2. Кара зирек өстенлек итүче һәм составында башка кыйммәтле токымнар булган катнаш утыртмалар	Елга буенда үсә торган-эре үләнле кара зиреклекләр (II-I)	8-10	0,8 0,6	20-30 8-10	0,8 0,7	20-25 10-15	(6-8) Ол. ч., (2-4) Е. Д. др. п.
8. Тирәк утыртмалары							
Саф һәм өлешчә башка токымнар катнашындагы тирәк утыртмалары		2-4	0,8 0,7	15-30 5-8	0,9 0,7	20-35 7-10	
9. Чәчбай утыртмалары							
Саф һәм өлешчә башка токымнар катнашындагы чәчбай утыртмалары		3-4	0,8 0,7	20-30 5-7	0,8 0,7	15-20 7-8	

Искәрмәләр:

1. Кисүләрнең максималь ешлык проценты тоташлыгы (тулылыгы) 1,0гә тигез булган утыртмалар өчен китерелде. Тоташлыкның (тулылыкның) түбәнрәк күрсәткечләрендә, кисәк тотрыклылык кимү куркынычы янаганда һәм башка начар шартларда, шулай ук техник коридор челтәрле кишәрлекләрен тәрбия кылганда кисүләрнең ешлыгы, әлбәттә, кими.

2. Запас буенча технологик коридорларны 5-7%ка кисеп чыкканда һәм кирәкмәгән агачларны күп күләмдә юк итү зарурлыгы булганда ешлыкны арттыру рөхсәт ителергә мөмкин.

2.1.3. Барлык төр кисүләрдә файдалану өчен билгеләнгән диләнке күләме (агач материалы алуның ел саен рөхсәт ителгән күләме)

Барлык төр кисүләрдә ел саен рөхсәт ителгән агач материалы алу күләме 9 таблицада китерелде.

РФ УК 60.8 статьясының 3 өлеше буенча зарарлы организмнарның чыганақларын бетергәндә чаралар уздыру барышында (һәлак булған һәм зарарланған урман утыртмаларын кискәндә) әзерләнгән ағач материалы күләме файдалану өчен билгеләнгән диләке күләменә кертелми.

Кисүләрнең барлык төрләре буенча ел саен файдалану күләме 90,69 мең м³ ликвидлы ағач материалы тәшкил итә. Өлгергән һәм картайған урман утыртмаларны кисү өлешенә 76%, урманнарны караганда урман утыртмаларын кисү өлешенә ликвидлы запасның гомуми күләменнән 24%ы туры килә.

Барлык төр кисүлөрдө файдалану өчен билгелэнгән диләнке күлөмө (агач материалы алуның ел саен рөхсәт ителгән күлөмө)

мәйданы – га, запасы – мең. м³

хужалыклар	өлгөргән һәм картайган агачларны кискәндә			урманнарны тәрбияләгәндә, агачларны кискәндә			зыян күргән һәм һәлак булган агачларны кискәндә			урман, урман эшкәртү инфраструктурасы объектларын һәм урман инфраструктурасы булдыруга бәйле булмаган объектларны төзү, үзгәртеп кору һәм эксплуатацияләү өчен билгелэнгән урман кишәрлекләрендә урман утыртмаларын кискәндә	барлыгы					
	мәйданы	запас		мәйданы	запас		мәйданы	запас			мәйданы	запас		мәйданы	запас	
		ликвидлы	эшкә яраклы		ликвидлы	эшкә яраклы		ликвидлы	эшкә яраклы			ликвидлы	эшкә яраклы		ликвидлы	эшкә яраклы
1	2	3	4	5	6	7	8	9	10	11	12	13	14	15	16	
Ылыслы	21	4,60	3,60	470	15,95	11,02	–	–	–	5	0,20	0,15	496	20,75	14,77	
каты яфраклы	26	3,80	1,90	40	0,99	0,43	–	–	–	–	–	–	66	4,79	2,33	
Йомшак яфраклылар	462	60,30	31,40	141	4,85	2,72	–	–	–	–	–	–	603	65,15	34,12	
Жәмгысә:	509	68,70	36,90	651	21,79	14,17	–	–	–	5	0,20	0,15	1165	90,69	51,22	

2.1.4. Кисентеләрнең яшьләре

Урман утыртмалары кисентеләренә «Кисентеләрнең яшьләрен билгеләү турында» 2015 елның 09 апрелендәге 105 номерлы Рослесхоз боерыгы белән билгеләнгән яшьләре 10 нчы таблицада китерелде.

10 нчы таблица

Кисентеләрнең яше

Урманнарның максатчан билгеләнеш төрләре, ш.и. яклаучы урманнарның категорияләре	Хуж/бүлемтекләре һәм аларга кәргән өстенлек итүче токымнар	Бонитет класслары	Кисентеләрнең яше, ел
1	2	3	4
Урман үсемлекләре зонасы: Ылыслы-киң яфрак-лы урманнар зонасы Урманлы район: Россия Федерациясенә Европа өлешендәге ылыслы-киң яфраклы (катнаш) урманнар районы			
Яклаучы урманнар (Су объектлары буйларында урнашкан тыюлыклы урман полосалары – яклаучы урманнар категориясеннән тыш)	Ылыслы		
	Нарат, чыршы, карагач	Барысы да	101-120
	каты яфраклы		
	Орлыклык имән, корычагач	Барысы да	121-140
	Үсентеле имән	III һәм югарырак	71-80
		IV һәм түбәнрәк	61-70
	Карама, ерәңге	Барысы да	71-80
	Йомшак яфраклылар		
	Бал бирүче (нектарлы) юкә	Барысы да	81-90
	Каен, кара зирек, юкә (товарлык),	Барысы да	71-80
	Усак, тирәк, кара тирәк, соры зирек, агачсыман тал	Барысы да	51-60
	Тирәк (культуралар)	Барысы да	36-40
	Куаклыклар		
	Таллык	Барысы да	5
Яклаучы урманнар (Су объектлары буйларында урнашкан тыюлыклы урман полосалары), Эксплуатация урманнары	Ылыслы		
	Нарат, чыршы, карагач	Барысы да	81-100
	каты яфраклы		
	Орлыклык имән, корычагач	Барысы да	101-120
	Үсентеле имән	III һәм югарырак	61-70
		IV һәм түбәнрәк	51-60
	Карама, ерәңге	Барысы да	61-70
	Йомшак яфраклылар		
	Бал бирүче (нектарлы) юкә	Барысы да	81-90
	Каен, кара зирек, юкә (товарлык)	Барысы да	61-70

	Усак, тирэк, кара тирэк, соры зирек, агачсыман тал	Барысы да	41-50
	Тирек (культуралар)	Барысы да	31-35
Куаклыклар			
	Таллык	Барысы да	5

2.1.5. Агачлыкларның тулылыгын һәм составын, дилэнкеләрнең күләмнәрен, дилэнкеләрнең тоташу чорларын, киртекләр санын, кисүләрнең кабатлану чорларын исәпкә алып, агач материалын сайлау проценты (ешлыгы)

Агач материалы эзерләүгә карата таләпләр РФ ТРЭМның 2016 елның 13 сентябрәндәге 474 номерлы боерыгы, «Диләнке эшләре төрләрен, аларны уздыру тәртибен һәм эзлеклелеген, диләнке эшләренең технологик картасы формасын, диләнкене карау акты формасын һәм диләнкене карау тәртибен раслау турында» 2016 елның 27 июнәндәге 367 номерлы боерыгы белән расланган Агач материалы эзерләү кагыйдәләрендә билгеләнгән.

Өлгергән, картайган урман утыртмаларын кисү буенча төп оештыру-техник элементларның параметрлары түбәндәге таблицада китерелде.

№№ п/п	Агач материалы эзерләү параметрлары. Кисү ысуллары	Сайланма кисүләр	Тоташ кисүләр
1	2	3	4
Россия Федерациясенең Европа өлешендәге ылыслы-киң яфраклы (катнаш) урманнар районы			
1.	Сайланма кисүләр ешлыгы, %		
	Бик зәгыйфь	10 кадәр	
	Зәгыйфь	11-20	
	Уртача	21-30	
	Уртача-югары	31-40	
	Югары	41-50	
	Бик югары (сайланма санитар кисүләр өчен)	51-70	
2.	Диләнкеләрнең (сайланма кисүләрдә) чик мәйданы, га		
	Яклаучы урманнар:		
	Ирекле-сайланма кисүләр	50	
	Төркемле-сайланма кисүләр	25	
	Дәвамлы-эзлекле кисүләр	20	
	Тигез-эзлекле кисүләр	25	
	Төркемле-эзлекле кисүләр	15	
	Полоса аша эзлекле кисүләр	15	
	Эксплуатация урманнары:		
	Ирекле-сайланма кисүләр	100	
	Төркемле-сайланма кисүләр	50	
	Дәвамлы-эзлекле кисүләр	40	
	Тигез-эзлекле кисүләр	50	
	Төркемле-эзлекле кисүләр	30	
Полоса аша эзлекле кисүләр	30		

№№ п/п	Агач материалы эзерлөү параметрлары. Кисү ысуллары	Сайланма кисүләр	Тоташ кисүләр
1	2	3	4
Россия Федерациясенең Европа өлешендәге ылыслы-киң яфраклы (катнаш) урманнар районы			
3.	Тоташ кисүләрдә диләнкеләрнен чик мәйданы, га нарат, карагач Чыршы, пихта орлыктан яңартылганда имән шытымнан яңартылганда имән һәм башка каты яфраклылар йомшак яфраклылар		20 20 5 20 25
4.	Тоташ кисүләрдә диләнкеләрнен чик киңлеге, м нарат, карагач Чыршы, пихта орлыктан яңартылганда имән шытымнан яңартылганда имән һәм башка каты яфраклылар йомшак яфраклылар		200 200 100 200 250
5.	Диләнкеләр тоташу чоры, ел нарат, карагач Чыршы, пихта орлыктан яңартылганда имән шытымнан яңартылганда имән һәм башка каты яфраклылар йомшак яфраклылар		4 3 4 4 2
6.	Кисүләр кабатлану чоры, ел Ирекле-сайланма кисүләр Төркемле-сайланма кисүләр Дәвамлы-эзлекле кисүләр Тигез-эзлекле кисүләр Төркемле-эзлекле кисүләр Полоса аша эзлекле кисүләр	8-30 8-30 30-40 4-8 30-40 4-8	
7.	Урман кварталының 1 км ягына хисаплаганда киртекләр саны диләнкеләр киңлеге (озынлыгы) 50 м кадәр булганда диләнкеләр киңлеге (озынлыгы) 51-150 м булганда диләнкеләр киңлеге (озынлыгы) 151-250 м булганда диләнкеләр киңлеге (озынлыгы) 250 м артыграк булганда		4тән артык түгел 3тән артык түгел 2дән артык түгел 1

№№ п/п	Агач материалы эзерлөү параметрлары. Кисү ысуллары	Сайланма кисүләр	Тоташ кисүләр
1	2	3	4
Россия Федерациясенең Европа өлешендәге ылыслы-киң яфраклы (катнаш) урманнар районы			
8.	Төяү пунктлары, житештерү һәм көнкүреш объектлары өчен гомуми майдан (диләнкенен гомуми майданыннан) - алга таба ясалма урман торгызып Майданы 10 га артык булган диләнкеләрдә - сезонара агач материалы запаслары булдыру өчен - туфракка зыян салып Майданы 10 га һәм аннан азрак булган диләнкеләрдә: - алга таба яңартып - алдан торгызып - эзлекле кисүләрдә - сайланма кисүләрдә	3% артык түгел 0,3 га кадәр 0,25 га кадәр	чикләнми иң күбе 3% иң күбе 3% иң күбе 3% 0,4 га кадәр 0,3 га кадәр
9/	Сөйрәмә жир трассалары һәм диләнкедәге юллар майданы, (диләнке майданыннан %) - күп операцияле техника кулланып - алга таба ясалма урман торгызып	15% артык түгел	иң күбе 3% 30% кадәр чикләнми

2.1.6. Урман торгызу методлары

Урман торгызу урманнарны табигый, ясалма яки катнаш ысул белән торгызу юлы белән гамәлгә ашырыла һәм РФ ТРЭМның 2016 елның 29 июнендәге 375 номерлы боерыгы белән расланган Урман торгызу кагыйдәләре (алга таба – Урман торгызу кагыйдәләре) белән регламентлана.

Урман типлары һәм урман торгызу ысуллары шулай ук Урман торгызу кагыйдәләре белешмәләре белән жайга салына.

2.1.7. Урманнан үзагач эзерлөү өчен файдалану вакытлары һәм башка мәгълүматлар

Урман кишәрлекләренең аренда шартнамәләре нигезендә агач материалын эзерлөү гражданнар һәм юридик затлар тарафыннан Урман планы, урманчылыкның урман хужалыгы регламенты, шулай ук арендага тапшырылган урман кишәрлегендә урманнарны үзләштерү проекты нигезендә гамәлгә ашырыла. Урман кишәрлеген бирмичә агач материалын эзерлөү гражданнар һәм юридик затлар тарафыннан урман утыртмаларын сату-алу шартнамәләре нигезендә Урман планы, урманчылыкның урман хужалыгы регламентына ярашлы рәвештә гамәлгә ашырыла.

Урман кишәрлегеннән үзагач эзерлөү максатларында файдаланучы зат тарафыннан урман утыртмаларын кисү, тарттыру, өлешчә эшкәртү, саклау һәм эзер үзагачны алып чыгу, урман декларациясе нигезендә декларацияләнергә тиешле датадан башлап 12 ай эчендә, яисә, үзагачны урман утыртмаларын сату-алу

шартнамәсе нигезендә эзерләгән очракта, – урман утыртмаларын сату-алу шартнамәсендә билгеләнгән чор дәвамында гамәлгә ашырыла.

Урман утыртмаларын кисүенә, агач материалы саклауның һәм алып чыгуның әлеге пунктта күрсәтелгән вакытларын озынайту күрсәтелгән таләпләрне үз вакытында үтәүгә юл калдырмаган начар һава шартлары барлыкка килгән очракта рөхсәт ителә.

Урман утыртмаларын кисүенә, агач материалы саклауның һәм алып чыгуның вакытлары урманнан файдаланучы затның язмача гаризасы нигезендә, вәкаләтле орган тарафыннан иң күбе 12 айга арттырылырга мөмкин.

Исемлеге Россия ТРЭМның «Россия Федерациясе Кызыл китабына яисә Россия Федерациясе субъектлары кызыл китапларына кертелгән, сирәк очрый торган һәм юкка чыгу куркынычы янаган агачларны, куакларны, лианаларны, бүтән урман үсемлекләрен саклау үзенчәлекләрен раслау турында» 2017 елның 29 маендагы 264 номерлы боерыгы белән расланган агачларның һәм куаклыкларның төрләренә (токымнарының) агач материалын эзерләү рөхсәт ителми. Агач материалы эзерләгәндә урманнарның биотөрлелеген арттыру максатларында теләсә кайсы ярусунда һәм аларның төркемнәрендә аерым кыйммәтле агачлар (карт агачлар, куышлы, кош оялары булган, шулай ук оя кору һәм вак жәнлекләренә качу урыны һ.б. өчен яраклы агачлар) сакланырга мөмкин.

Урман агачларын кисү, тарттыру, өлешчә эшкәртү, саклау, алып чыгу срокларын үзгәртүгә рөхсәт язмача рәвештә диләнкенең (кишәрлек урманчылыгын, урман кварталы номерын, урман-таксация бүлемтеге номерын, диләнке номерын) урнашкан урынын, диләнкенең мәйданын, агач материалының күләмен һәм агачларны кисү, тарттыру, өлешчә эшкәртү, саклау, алып чыгу буенча билгеләнгән (озынайтылган) срокны (датаны) күрсәтеп бирелә.

Агач материалы эзерләү өчен урман кишәрлегенә аренда шартнамәсе 10 елдан 49 елга кадәр чорга төзелә.

2.2. Урманнардан чәер эзерләү өчен рөхсәтле файдалану нормативлары, параметрлары һәм чорлары

РФ УК 31 ст. һәм «Чәер эзерләү кагыйдәләрен раслау турында» 2012 елның 24 гыйнварындагы 23 номерлы Рослесхоз боерыгы белән регламентлана.

Чәер эзерләү ылыссы өлгергән һәм картайган агачлыкларда гамәлгә ашырыла, алар кирт ясау буенча билгеләнгән чор тәмамлангач агач материалы эзерләү өчен билгеләнә.

Урманчылыкта урманнарны тәртипкә китергәндә кирт салу фонды ачыкланмады, чөнки кирт салу эше башкарылмый һәм алдагы исәпкә алу чорына проекланмый һәм таблица тутырылмый. Шуңа бәйле рәвештә, урманчылык буенча урман хужалыгы регламентында кирт салу төрләре, агачларда каррлар күләме һәм агачларның диаметрына карап, каррлар арасындагы каешларның киндәге, урманнардан чәер эзерләү өчен файдалану чорлары каралмый.

Агачларга кирт салу фонды

мәйданы, мең га

N п/п	Күрсәткечләр	Кирт салу		
		урманнарның максатчан билгеләнеше		
		яклаучы урманнар	эксплуатация урманнары	жәмгысе
1	2	3	4	5
1	Кирт салуга яраклы, өлгергән һәм картайган утыртмалар, барлыгы:	–	–	–
	алардан:	–	–	–
1.1	кирт салуга жәлеп ителмәгән	–	–	–
1.2	кирт салу буенча табышлы түгел	–	–	–
2	Ел саен кирт салу күләме	–	–	–

2.3. Урманнардан агач булмаган урман ресурслары эзерләү һәм жыеп алу өчен файдалану нормативлары, параметрлары һәм чорлары

Урманнардан агач булмаган урман ресурслары эзерләү һәм жыеп алу өчен файдалану РФ УК 32 статясы һәм «Агач булмаган урман ресурслары эзерләү һәм жыеп алу кагыйдәләрен раслау турында» 2018 елның 16 июлендәге 325 номерлы РФ ТРЭМның боерыгы, «Татарстан Республикасында урманнардан файдалану турында» 2008 елның 22 маендагы 22-ТРЗ номерлы Татарстан Республикасы Законы белән регламентлана.

Агач булмаган урман ресурсларын эзерләү һәм жыю өчен урманнардан файдалану рөхсәт ителгән урман кварталларының һәм аларның өлешләренен исемлекләре 5 нче таблицада күрсәтелде.

2.3.1. Урманнардан агач булмаган урман ресурсларын төрләре буенча эзерләү һәм жыеп алу өчен файдалану нормативлары (ел саен рөхсәт ителгән күләмнәре) һәм параметрлары

Агач булмаган урман ресурслары эзерләү һәм жыеп алу өчен урманнардан рөхсәтле файдалануның ел саен рөхсәт ителгән күләмнәре 12 нче таблицада китерелде.

12 нче таблица

Агач булмаган урман ресурслары эзерләү өчен урманнардан рөхсәтле файдалану параметрлары

№ п/п	Агач булмаган урман ресурсы төре	Үлчәү берәмлеге	Эзерләүгә ел саен рөхсәт ителә торган күләме
1	2	3	4
1.	Туз	т	20

2.	Агачларның, куакларның кайрысы	т	5
3.	Озын корыган ботак	кбм	100
4.	Ботаказык	т	100
5.	Чыршы һәм нарат ботаклары	т	Чыршылы - 200/ наратлы - 50
6.	Чыршылар һәм (яки) яңа ел бәйрәмнәре өчен башка ылыслы токым агачлары	мең данә	5
7.	Мунчала	т	0,4

Агач булмаган урман ресурсларының классификациясе бар, аның нигезендә ресурсларны, барлыкка килү (эзерлек) урынына, ресурсны исәпкә алу (бәяләү) ысулына, файдалану холкына карап, 3 төркемгә бүлү каралган.

2.3.2. Урманнарда агач булмаган урман ресурслары эзерләү һәм жыю өчен файдалану чорлары

Агач булмаган урман ресурсларын эзерләү һәм жыю өчен урманнарда рөхсәтле файдалану сроклары урман кишәрлегенә аренда шартнамәсендә билгеләнә.

2.4. Урманнарда азык-төлек урман ресурслары эзерләү һәм дару үләннәре жыю өчен файдалану нормативлары, параметрлары һәм чорлары

Азык-төлек урман ресурслары эзерләү һәм дару үләннәре жыеп алу өчен урманнарда файдалану Россия Федерациясе Урман кодексының 34, 35 статьялары, 2011 елның 5 декабрендәге 511 номерлы Рослесхоз боерыгы белән расланган Азык-төлек урман ресурслары эзерләү һәм дару үләннәре жыеп алу кагыйдәләре, «Татарстан Республикасында урманнарда файдалану турында» 2008 елның 22 маендагы 22-ТРЗ номерлы Татарстан Республикасы Законы белән регламентлана.

Азык-төлек урман ресурсларына кыргый жимешләр, жиләкләр, чикләвекләр, гөмбәләр, орлыклар, каен сугы һәм башка урман ресурслары керә.

Азык-төлек урман ресурслары эзерләү һәм дару үләннәре жыеп алу гражданның, юридик затлар тарафыннан эшкуарлык максатларында, шулай ук гражданның тарафыннан – шәхси ихтыяжлар өчен гамәлгә ашырылырга мөмкин.

Эшкуарлык эшчәнлегенә максатларында азык-төлек урман ресурсларын эзерләү һәм дару үләннәрен жыеп алу урман кишәрлегенә аренда шартнамәсе нигезендә гамәлгә ашырыла.

Урман кишәрлегенә аренда шартнамәсе 10 елдан 49 елга кадәрге чорга төзелә.

Шәхси ихтыяжларда азык-төлек урман ресурслары эзерләү һәм дару үләннәре жыеп алу РФ УК 11 статьясының 1 өлешенә ярашлы рәвештә гамәлгә ашырыла.

Чикләрендә азык-төлек урман ресурслары эзерләү һәм дару үләннәре жыеп алу өчен урманнарда файдалану рөхсәт ителгән урман кварталлары һәм аларның өлешләре исемлегенә 5 нче таблицада күрсәтелде.

2.4.1. Урманнардан азык-төлек урман ресурсларын һәм дару үләннәрен төрлөрө буенча эзерләү һәм жыеп алу өчен файдалану нормативлары (ел саен рөхсәт ителгән күләмнәре) һәм параметрлары

Азык-төлек урман ресурслары эзерләгәндә һәм дару үсемлекләрен жыйганда ел саен урманнардан рөхсәтле файдалануның рөхсәт ителгән күләмнәре 13 нче таблицада китерелде.

13 нче таблица

Азык-төлек урман ресурсларын эзерләгәндә һәм дару үләннәрен жыеп алганда урманнардан файдалану параметрлары

№ п/п	Азык-төлек урман ресурсларының, дару үләннәренәң төре	Үлчәү берәмлеге	Ел саен рөхсәт ителә торган эзерлек күләме
1	2	3	4
Азык-төлек ресурслары			
1.	Жиләкләр нарат жиләге	т	–
	мүк жиләге	т	–
	күк жиләк	т	–
	кура жиләге	т	0,1
	жир жиләге	т	0,1
	кара жиләк	т	–
	кызыл бөрлегән	т	–
	миләш, шомырт	т	0,1
	Жәмгысе	т	0,3
2.	Ак гөмбә	т	1
	майлы	т	30
	ал гөмбә	т	50
	кызыл гөмбә	т	10
	каен гөмбәсе	т	40
	гөреждәләр	т	10
	этәч гөмбәсе	т	1
	баллы гөмбә	т	50
	Жәмгысе	т	192
3.	Агач суглары - каен	т	500
Дару чималы			
4.	Мәтрүшкә, ике өйле кычыткан, ландыш, аю табаны, дару ромашкасы, акбаш, эт тигәнәге, канлы үлән, пәси үләнә, сәдәп гөле, лапчатка, үги ана яфрагы, кыр наратбашы һ.б.	т	0,1 (кору хәлендә)
5.	Чага гөмбәсе	т	0,1

Жиләкләрнең, гөмбәләрнең һәм дару чималларының 60% кадәр өлеше жирле халык тарафыннан үзләштерелә.

2.4.2. Өзөрлөү һәм жыеп алу вакытлары

Азык-төлөк урман ресурстарын өзөрлөү һәм дару үсемлекләрен жыю өчен урманнардан рөхсәтле файдалану сроклары урман кишәрлегенен аренда шартнамәсендә билгеләнә.

2.4.3. Агач сутлары өзөрлөгәндә нормативлар һәм параметрлар

Каен суты өзөрлөү өлгөргән урман кишәрлекләрендә кисәренә 5 елдан да ким булмаган вакыт кала рөхсәт ителә.

Каен суты өзөрлөү сайланма кисүләр башкарыла торган утыртмаларда кирт салу ысулы белән гамәлгә ашырыла, кисүгә билгеләнгән агачлардан алу рөхсәт ителә.

Кисеп жибөрү өчен тулылыгы кимендә 0,4 һәм бер гектарга кимендә 200 данә агачлы, бонитетның I-III классларына караган урманның сәламәт өлеше сайлап алына. Кисеп жибөргәндә күкрәк биеклегендәге диаметры 20 см һәм аннан да юанрак булган агачларны билгелиләр.

Агач тамыры башланган жирдән 20-35 см биеклектә канал бораулау эшләрен башкаралар. Агачта бер һәм аннан да күбрәк кирт салу тишекләре ясалган очракта, алар кәүсәнен бер ягында бер-берсеннән, сут бер савытка агып төшәрлек итеп, 8-15 см ераклыкта урнаштырыла.

Агач диаметрына карап, бораулана торган каналлар саны нормативлары түбәндәге таблицада китерелде.

Агачның күкрәк биеклегендәге диаметры, см	Кирт салганда каналлар саны	Искәрмә
20-22	1	Диаметры 16 см булган агачларга кисәргә бер ел калгач кирт салу рөхсәт ителә, түбәндәгечә басым нормалары булганда: 16-20 см – 1 канал 21-24 см – 2 канал 25 см һәм күбрәк – 3 канал
23-27	2	
28-32	3	
33 һәм аннан күбрәк	3	

Кирт салу чоры тәмамланганнан соң, агачларның чирләп китүен кисәтү максатларында, тишекләр сагыз пастасы белән сылап куелырга яисә агач бөке белән ябылырга һәм вар, бакча замазкасы яисә извесьтылы балчык белән сылап куелырга тиеш.

Калган елларда каналлар беренче елгы кисеп жибөрү каналлары дәрәжәсендә 10 см интервал белән агач кәүсәсе әйләнәсенен теге яисә бу ягына таба бораулана.

Өзөрлөү агачның техник сыйфатларын саклап калырылык итеп гамәлгә ашырылырга тиеш.

2.4.4. Абага-кара абага өзөрлөү

Азык-төлөк урман ресурстарын эзерлөө аларның үсентелеренэ зыян китермәслек алымнар белән гамәлгә ашырылырга тиеш. Үсемлекләренә тамыры белән йолкып алу, яфракларына һәм тамыр үзәгенә зыян китерү тыела.

Кара абага чималын эзерлөө бер кишәрлектә 3-4 ел дәвамында алып барыла. Шуннан соң үсемлекләрен торгызу өчен тәнәфес ясала: чималны бер мәртәбә жыйганда (бер чорга) – 2-3 ел, ике мәртәбә – 3-4 ел.

2.4.5. Урманнарда азык-төлөк урман ресурстары эзерлөө һәм дару үләннәре жыйп алу өчен файдалану чорлары

Дәүләт мөлкәтендә яисә муниципаль мөлкәттә торган урман кишәрлегенә аренда шартнамәсе РФ УК 72 статьясының 3 өлешендә урманнарны азык-төлөк урман ресурстарын эзерлөө һәм дару үләннәрен жыйп алу өчен файдалану максатларында, РФ УК 36, 43-46 статьяларында, 73.1 статьясының 3 өлешендәге 3 пункттында каралган очрактардан тыш, тугыз елдан кырык тугыз елга кадәрге чорга төзелә.

Урман кишәрлегенә аренда шартнамәсе срогы урман хужалыгы регламентында урманнарда файдалану буенча каралган срокка туры китереп билгеләнә.

2.5. Урманнарда аучылык хужалыгы өлкәсендә эшчәнлек төрләрен гамәлгә ашыру өчен файдалану нормативлары, параметрлары һәм чорлары

Аучылык хужалыгы кыргый хайваннарның популяцияләре белән рациональ идарә итү һәм ел саен продукция алу рәвешендә урманнарда комплекслы файдалануга үз өлешен кертә.

Ау «Ау турында һәм аучылык ресурстарын саклау турында һәм Россия Федерациясенә аерым закон актларына үзгәрешләр кертү турында» 2009 елның 24 июлендәге 209-ФЗ номерлы федераль закон нигезендә гамәлгә ашырыла.

Урманнарда аучылык хужалыгы алып бару һәм ауны гамәлгә ашыру өчен файдалану РФ УК 25, 36 статьялары белән регламентлана.

Урманнарда аучылык хужалыгын алып бару өчен файдалануны хокукый жайга салу РФ ТРЭМның «Аучылык хужалыгы өлкәсендә эшчәнлек төрләрен гамәлгә ашыру өчен урманнарда файдалану кагыйдәләрен һәм Урман кишәрлекләрен бирмичә аучылык хужалыгы өлкәсендә эшчәнлек төрләрен гамәлгә ашыру өчен урманнарда файдалану очрактары исемлеген раслау турында» 2017 елның 12 декабрдәге 661 номерлы боерыгы, РФ Хөкүмәтенә «Аучылык инфраструктурасына карый торган объектлар исемлегенә турында» 2017 елның 11 июлендәге 1469-р номерлы боерыгы нигезендә гамәлгә ашырыла.

Аучылык биләмәләре чикләренә хокукый режимында аучылык хужалыгы өлкәсендә эшчәнлек төрләрен башкару рәхсәт ителә торган жирләр кертелә.

Аучылык биләмәләре түбәндәгеләргә бүленә:

1) «Ау турында һәм аучылык ресурстарын саклау турында һәм Россия Федерациясенә аерым закон актларына үзгәрешләр кертү турында» 2009 елның 24

июлендәге 209-ФЗ номерлы федераль законда каралган нигезләрдә юридик затлар, шәхси эшқуарлар тарафыннан кулланыла торган аучылык биләмәләре (алга таба – беркетелгән аучылык биләмәләре);

2) ау максатларында физик затлар ирекле йөри алу хокукына ия булган аучылык биләмәләре (алга таба – гомуми файдаланудагы аучылык биләмәләре).

Гомуми файдаланудагы аучылык биләмәләре Россия Федерациясе субъектындагы аучылык биләмәләренә гомуми майданында кимендә егерме процентын тәшкил итәргә тиеш.

Аучылык биләмәләре ауның бер яки берничә төрөн гамәлгә ашыру өчен кулланылырга мөмкин.

Аучылык хужалыгы өлкәсендә эшчәнлек төрләрен гамәлгә ашыру өчен урман кварталларының һәм урманчылык кишәрлекләре буенча аларның өлешләре исемлегә әлегә регламентның 5 нче таблицасында китерелде.

2.5.1. Аучылык инфраструктурасы объектларын урнаштыру өчен биотехник чаралар уздыру исемлегә һәм нормалары

Ел саен үткәрелә торган биотехник чаралар күләме түбәндәге таблицада китерелде.

№ п/п	Чараларның төрләре	Үлчәү берәмлеге	Ел саен рөхсәт ителә торган
1	2	3	4
1.	Куяннар өчен ашату майданнары ясау	данә	200
2.	Пошилар өчен жимлекләр урнаштыру	данә	50
3.	Пошилар, кыр кәжәләре һәм куяннар өчен тозлыклар урнаштыру	данә/кг	200\1300
4.	Усак, тал кисү	м ³	200
5.	Аучы манаралары урнаштыру	данә	5
6.	Ашату өчен печән эзерләү	т	20
7.	Чуер ташлыклар кору	данә	100
8.	Гөрелдәвекләр кору	данә	100
9.	Кабан өчен ашату кырлары ясау	га	5
10.	Ауны чикли һәм тыя торган аншлагләр, күрсәткечләр урнаштыру	данә	50

2.6. Урманнардан авыл хужалыгы алып бару өчен рөхсәтле файдалану нормативлары, параметрлары һәм чорлары

Урманнардан авыл хужалыгын алып бару өчен файдалану РФ ТРЭМның 2017 елның 21 июнендәге 314 номерлы боерыгы белән расланган Авыл хужалыгын алып бару өчен урманнардан файдалану кагыйдәләрендә регламентлана.

Урманнар авыл хужалыгын алып бару (печән чабу, авыл хужалыгы терлекләрен көтү, умартачылык, төньяк боланчылык, товарлык аквакультурасы (товарлык балыкчылык), авыл хужалыгы культураларын үстерү һәм башка төрле авыл хужалыгы эшчәнлеген) өчен кулланылырга мөмкин.

Авыл хужалыгын алып бару өчен урман кварталларының һәм урманчылык кишәрлекләре буенча аларның өлешләре исемлегенә элекке регламентның 5 нче таблицасында китерелде.

2.6.1. Урманнардан авыл хужалыгы алып бару өчен файдалану параметрлары

14 нче таблица

Урманнардан авыл хужалыгы алып бару өчен файдалану параметрлары

№ п/п	Файдалану төрләре	Үлчәү берәмлеге	Ел саен рөхсәт ителә торган күләме
1	2	3	4
1.	Сөрүлектән файдалану	га	39
2.	Печән чабу	га	558/391
3.	Авыл хужалыгы терлекләрен көтү		
	а) урманда	мең га/баш	37,1/7420
	б) утлавыкларда, жәйләүләрдә	га/баш	172/115
4.	Умартачылык		
	а) бал бирүчеләр		
	юкә	га	6705
	үләннәр	га	1425
	б) бал продуктлылыгы		
	юкә	кг/га	100
	үләннәр	кг/га	50
	в) умарта оялары күләмен тәэмин итү мөмкинлеге	күләме	1545
5.	Төньяк боланчылыгы	га/баш	–
6.	Авыл хужалыгы культуралары үстерү	га	–
7.	Бүтән төрле авыл хужалыгы эшчәнлеген		–

2.7. Урманнардан фәнни-тикшеренү һәм мәгариф эшчәнлеген гамәлгә ашыру өчен файдалану нормативлары, параметрлары һәм чорлары

РФ Урман кодексының 40 статьясына ярашлы рәвештә урманнардан фәнни-тикшеренү эшчәнлеген һәм мәгариф эшчәнлеген гамәлгә ашыру өчен файдалану урманчылыкның барча территориясендә гамәлгә ашырылырга мөмкин. Урманнардан файдалану 2011 елның 23 декабрендәге 548 номерлы Рослесхоз

боерыгы белэн расланган Урманнардан фэнни-тикшеренү һәм мәгариф эшчәнлеген гамәлгә ашыру өчен файдалану кагыйдәләрендә регламентлана.

Фэнни-тикшеренү, мәгариф эшчәнлеген гамәлгә ашыру өчен урман кварталларының һәм урманчылык кишәрлекләре буенча аларның өлешләре исемлеге әлеге регламентның 5 нче таблицасында китерелде.

2.8. Урманнардан рекреация эшчәнлеген гамәлгә ашыру өчен файдалану нормативлары, параметрлары һәм чорлары

2.8.1. Урманнардан рекреация эшчәнлеген гамәлгә ашыру өчен файдалану нормативлары

Рекреация эшчәнлегенә РФ УК ял итү, туристлык, физкультура-савыктыру һәм спорт эшчәнлеген оештыруга кагылышы эшчәнлек буларак карала.

Урманнардан мондый файдалану (РФ УК 41 ст.) урман кишәрлекләре бирүне таләп итә, әмма урман ресурсларын жыймауны күз алдында тоты торган эшчәнлек төрөнә кертелә, бирелгән урман кишәрлекләрендә кирәкле урман инфраструктурасы, шул исәптән вакытлы корымалар булдырыла, территория төзекләндерелә (РФ УК 13, 41 ст.).

Рекреация эшчәнлеген оештыру үзенчәлекләре 2012 елның 21 февралендәге 62 номерлы Рослесхоз боерыгы белән расланган Урманнардан рекреация эшчәнлеген гамәлгә ашыру өчен файдалану кагыйдәләрендә баян ителә.

2.8.2. Рекреация эшчәнлегенә бәйле зона кварталларының һәм (яки) аларның өлешләре исемлеге

Кишәрлек урманчылыклары буенча рекреация эшчәнлеген гамәлгә ашыру өчен урман кварталларының яки аларның өлешләренә исемлеге әлеге регламентның 5 нче таблицасында китерелде.

2.8.3. Рекреация эшчәнлегенә караган зона территориясен функциональ зоналарга бүлү

Рекреацияләү зоналары вазифаи зоналарга түбәндәгечә бүлгәләнә:

1. Интенсив файдаланулы.
2. Уртача файдаланулы.
3. Оешкан рәвештә ял итүле.
4. Резерватлы.
5. Заказник.
6. Катгый режимлы.
7. Хужалыкка бәйле.

2.8.4. Урман кишәрлекләрендә вакытлыча төзелгән корылмалар исемлеге һәм аларны төзекләндерү нормативлары

Рекреация билгеләнешендәге урманнарда территорияне төзекләндерү нормалары (гомуми мәйданның 100 га буенча)

№ п/п	Төзекләндерү элементларының аталышы	Яшел зона		чикләрендәге (1 чм маршрутка) актив ял итүгә бәйле
		туризм маршрутлары	чыгып керүгә бәйле	
1	2	3	4	5
1.	Гравийлы, йөри торган өлеше 4,5 м (чм) киңлегендә булган машина белән килү юллары	0,15	0,02	–
2.	Биләмәләр эчендәге гравийлы, өслеге 3 м (чм) киңлегендә булган юллар	1,8	0,5	–
3.	15 машинага исәпләнгән, грунтлы, гравий белән вак таш кушылган автотукталышлар (данә)	0,25	0,03	–
4.	Жәяүләп йөри торган сукмаклар (чм)	–	0,04	–

2.8.5. Урманнардан рекреация эшчәнлеген гамәлгә ашыру өчен файдалану параметрлары һәм чорлары

Рекреация эшчәнлеген урманнарында хужалык эшчәнлегенә халыкны ял иттерү өчен иң яхшы шартларны оештыруга, эстетик һәм санитар-гигиеник таләпләргә җавап бирә торган урман ландшафтларын саклауга һәм яхшыртуга, ландшафтларның типларын рациональ (оптималь) ярашлылыгын билгеләүгә юнәлдерелгән булырга тиеш.

Рекреация билгеләнешендәге урманнар өчен эшләрнең эһәмиятле элементы булып аларның территорияләрен төзекләндерү тора, ул юллар төзү һәм ремонтлаудан, ял итү өчен урыннар һәм мәйданчыклар корудан, кече архитектура формаларын, урман скульптурасын урнаштырудан, төрле урман янгыннары корылмаларын төзүдән һәм башка төрле чараларны гамәлгә ашырудан гыйбарәт. Юл-сукмак челтәре барча территорияне бердәм композиция бөтенлегенә берләштерергә тиеш.

Рекреация басымы йогынтысында урман тирәлегенә үзгәрү дәрәжәсен ял итү режимы билгели, ә ял режимы – урманнарның территориясен оештыруны.

Урманнардан рекреация эшчәнлеген гамәлгә ашыру өчен файдаланганда урман кишәрлекләрендә вакытлыча төзелмәләр исемлеге һәм аларны төзекләндерү нормативлары өстәмә тикшерүләр уздырганнан соң урманнарны үзләштерү проектларында аталган максатларда (ял, туризм оештыру, физик культура-савыктыру, спорт эшчәнлегенә һ.б.) файдалану өчен тапшырылган конкрет урман кишәрлегенә өчен бирелә.

РФ Урман кодексының 72 статьясы нигезендә рекреация эшчәнлеген гамәлгә ашыру максатында урман кишәрлегенә аренда шартнамәсе ун елдан алып кырык тугыз елга кадәрле сөрөккә төзелә.

2.9. Урманнардан урман плантацияләре ясау һәм аларны эксплуатацияләү өчен рөхсәтле файдалану нормативлары, параметрлары һәм чорлары

Урман плантацияләрен оештыру һәм аларны эксплуатацияләү билгеле бер токым (максатчан токым) урман үсемлекләрен үстерүгә бәйле эшкуарлык эшчәнлегеннән гыйбарәт.

Билегеле бер токым урман утыртмаларына алар хисабыннан алдан билгеле сыйфатламалары булган агач материалын алу тәмин ителә торган ясалма утыртылган урман утыртмалары карый.

Урман плантацияләре урман фонды жирләрендә дә, башка категориядәге жирләрдә дә оештырыла ала.

Гражданнарга, юридик затларга урман плантацияләрен ясау һәм аларны эксплуатацияләү өчен урман кишәрлекләре – РФ Урман кодексы нигезендә, жир кишәрлекләре – жир законнары нигезендә арендага тапшырыла.

Урман плантацияләрендә урман утыртмаларын кисү һәм урман утыртмаларына кирт салу эшләрен башкару чикләмәләрсез рөхсәт ителә.

Урманчылыкта урман плантацияләре, урман плантацияләрен техник проектлау материаллары юк, урманчылыкта урман плантацияләренә нигез салу өчен махсус тикшерүләр уздырылмады.

РФ Урман кодексының 72 статьясы нигезендә урман плантацияләрен оештыру һәм аларны эксплуатацияләү максатында урман кишәрлегенә аренда шартнамәсе ун елдан алып кырык тугыз елга кадәрле сөрөккә төзелә.

2.10. Урманнардан жимешле, жиләкле, декоратив урман үсемлекләрен һәм дару үләннәрен үстерү өчен файдалану нормативлары, параметрлары һәм чорлары

Урман жимешләрен, жиләкләрне, декоратив үсемлекләрен һәм дару үләннәрен үстерү жимешләр, декоратив үсемлекләр, дару үләннәре, жиләкләр һәм башка шуңа охшаш урман ресурсларын алуға бәйле эшмәкәрлек эшчәнлегеннән гыйбарәт. Урманнардан файдалануның әлегә төрә 2011 елның 5 декабрәндәге 510 номерлы Рослесхоз боерыгы белән расланган Урманнардан жимешле, жиләкле, декоратив урман үсемлекләрен, дару үләннәрен үстерү өчен файдалану кагыйдәләрендә регламентлана һәм урман кишәрлегенә аренда шартнамәсе нигезендә урманнарны үзләштерү проекты нигезендә гамәлгә ашырыла.

Жимешле, жиләкле, декоратив урман үсемлекләрен, дару үләннәрен үстерү өчен, беренче чиратта, урман фонды жирләре составындагы урмансыз жирләр, шулай ук урман булып житешмәгән диләнкеләр, аланнар һәм урман культураларын утыртканчыга кадәр урманның табигый торгызылуы мөмкин булмаган башка урман утыртмалары белән капланмаган жирләр; рекультивацияләнергә тиешле (эшкә яраклы үзлегә беткән торфлыклар һ.б.) жирләр файдаланыла.

Жимешле, жиләкле, декоратив урман үсемлекләрен, дару үләннәрен үстерү өчен үзгәртеп коруга билгеләнмәгән, азкыйммәтле утыртма кишәрлекләре файдаланылырга мөмкин.

Урманнардан жимешле, жиләкле, декоратив урман үсемлекләрен, дару үләннәрен үстерү өчен файдалану РФ Урман кодексының 27 статьясы нигезендә чикләнергә яки тыелырга мөмкин.

РФ Урман кодексының 72 статьясы нигезендә жимешле, жиләкле, декоратив урман үсемлекләрен, дару үләннәрен үстерү максатында урман кишәрлегенен аренда шартнамәсе ун елдан алып кырык тугыз елга кадәрле срокка төзелә.

Кишәрлек урманчылыклары буенча жимешле, жиләкле, декоратив урман үсемлекләрен, дару үләннәрен үстерү өчен урман кварталларының яки аларның өлешләренен исемлеге әлеге регламентның 5 нче таблицасында китерелде.

2.11. Урманнардан урман үсентеләренен утырту материалын (үрентеләр, чәчкеннәр) үстерү өчен файдалану нормативлары, параметрлары һәм чорлары

Урман үсемлекләренен утырту материалын (үсентеләр, чәчкеннәр) үстерү урманнарны янадан үстерү һәм урман үрчетү максатларында гамәлгә ашырыла торган эшқуарлык эшчәнлегеннән гыйбарәт.

Урман утыртмаларының утырту материалын (үрентеләр, чәчкеннәр) үстерү өчен урманнардан файдалану кагыйдәләре 2011 елның 19 июлендәге 308 номерлы Рослесхоз боерыгы белән расланган.

Урман үсентеләренен утырту материалын (үрентеләр, чәчкеннәр) үстерү өчен урманнардан файдалану РФ Урман кодексының 27 статьясы нигезендә чикләнергә мөмкин.

Урман үсемлекләренен утырту материалын (үрентеләр, чәчкеннәр) үстерү өчен, иң беренче чиратта, урман фонды жирләре составындагы урман белән капланмаган жирләрне, шулай ук урмансыз диләнкеләрне, аланнарны һәм башка, урман үсемлекләре белән капланмаган, урман урнашкан бүтән категория жирләре файдаланыла.

Урман үсемлекләренен утырту материалын (үсентеләр, чәчкеннәр) үстерү өчен урман үсемлекләренен яхшыртылган һәм сортлы орлыклары, яки, әгәр андый орлыктар булмаса, урман үсемлекләренен нормаль орлыклары кулланыла.

Урман үсемлекләренен утырту материалын (үсентеләр, чәчкеннәр) үстерү өчен урман үсемлекләренен районнарга бүленмәгән орлыкларын, шулай ук сыйфаты тикшерелмәгән урман үсемлекләре орлыкларын, чәчүлекләрен һәм башкаларын куллану тыела.

Хәзерге вакытта Саба урманчылыгы урманнары чикләрендә төп урман хасил итүче токымнар үстерелә торган даими урман питомниклары юк.

РФ Урман кодексының 72 статьясы нигезендә урман үсемлекләренен утырту материалын (үрентеләр, чәчкеннәр) үстерү максатында урман кишәрлегенен аренда шартнамәсе ун елдан алып кырык тугыз елга кадәрле срокка төзелә.

Кишәрлек урманчылыклары буенча урман үсемлекләренен утырту материалын (үрентеләр, чәчкеннәр) үстерү өчен урман кварталларының яки аларның өлешләренен исемлеге әлеге регламентның 5 нче таблицасында китерелде.

2.12. Урманнардан жир асты байлыklarын геологик өйрәнү буенча эшләр башкару өчен, файдалы казылма ятмаларын эшкәртү өчен файдалану нормативлары, параметрлары һәм чорлары

Урманнардан жир асты байлыklarын геологик өйрәнү, файдалы казылма ятмаларын эшкәртү өчен файдалану РФ Урман кодексының 43 статьясы нигезендә регламентлана.

Жир асты байлыklarын геологик өйрәнү, файдалы казылма ятмаларын эшкәртү өчен урманнардан файдалануның рөхсәт ителгән күләмнәре һәм урманчылыкларның кишәрлек урманчылыklары кисемендә урман кишәрлекләренә урнашкан урыны 5 нче таблицада чагылдырылды.

Жир асты байлыklarын геологик өйрәнү, файдалы казылма ятмаларын эшкәртү эшләрен башкару өчен дәүләт мөлкәтендә яки муниципаль мөлкәттә торучы урман кишәрлекләре арендага бирелә яки үз вәкаләтләре чикләрендә дәүләт хакимияте органнары, жирле үзидарә органнары рөхсәтләре нигезендә бирелә. Урман кишәрлеген бирмичә генә урман фонды жирләрендә жир асты байлыklarын геологик өйрәнү эшләрен башкарырга рөхсәт ителә, әгәр мондый эшләренә башкару урман утыртмаларын кисүгә, капитал төзелеш объектларын төзүгә китермәсә.

Урманнардан жир асты байлыklarын геологик өйрәнү, файдалы казылма ятмаларын эшкәртү эшләрен башкару өчен файдалану 2010 елның 27 декабрендәге 515 номерлы Рослесхоз боерыгы белән расланган Урманнардан жир асты байлыklarын геологик өйрәнү, файдалы казылма ятмаларын эшкәртү эшләрен башкару өчен файдалану кагыйдәләре нигезендә гамәлгә ашырыла.

Урманнардан жир асты байлыklarын геологик өйрәнү буенча эшләр башкару, файдалы казылма ятмаларын эшләү максатларында файдаланучы затлар түбәндәгеләренә тәмин итә:

файдаланыла торган урманнарны һәм аның янәшәсендәге урман кырыйларын, ясалма һәм табигый су агып чыгу урыннарын төзелеш, сәнәгать, агач кисүдән калган, көнкүреш һәм бүтән калдыклардан, чүп-чарлардан даими рәвештә чистартып торуну;

житештерү эшчәнлегә барышында жиңерелгән юлларны, киптерү канауларын, дренаж системаларын, күперләренә, башка гидротехника корылмаларын, квартал баганаларын, квартал юлларын, аншлаглларны, урманнар территориясен төзекләндерү элементларын торгызуны;

Россия Федерациясе законнарына ярашлы рәвештә урман инфраструктурасы булдыруга бәйле булмаган, жир асты байлыklarын геологик өйрәнү, файдалы казылма ятмаларын эшкәртүгә бәйле объектларны тиешле эшләренә үтәү чорлары тәмамлану белән консервацияләүне яисә юк итүне һәм күрсәтелгән объектларны төзү, үзгәртеп кору һәм (яки) эксплуатацияләү өчен файдаланылган жирләренә рекультивацияләүне;

аталган затлар гаебе белән барлыкка килгән һәләкәт очраklарын һәм урман янғыннарын юкка чыгару, шулай ук башка шундый хәлләренә бетерү буенча кирәкле чаралар күрелүне;

сейсмик разведка эшләрен планлаштыру һәм үткәру, шулай ук хәрәкәт составын һәм йөкләренә яңа урынга күчерү максатларында квартал ызаннары, урман

юллары билэгән һәм урман утыртмалары белән капланмаган башка жирләрдән максималь рәвештә файдалануны.

РФ Урман кодексының 43-46 статьялары нигезендә урманнардан файдаланганда алынган агач материалына милекчелек хокукы Россия Федерациясенекә була.

Аталган агач материалы РФ Хөкүмәтенең «Россия Федерациясе Урман кодексының 43-46 статьялары нигезендә урман фонды жирләрендә урнашкан урманнардан файдаланганда алынган агач материалын сату турында» 2009 елның 23 июлендәге 604 номерлы карары нигезендә сатыла.

РФ Урман кодексының 73.1 статьясының 3 өлешендә РФ Урман кодексының 43-46 статьялары нигезендә урманнардан файдалану өчен тапшырылган урман кишәрлекләрендә агач материалы эзерләү өчен аукцион уздырмыйча урман кишәрлекләренең аренда шартнамәләрен төзү каралган.

РФ Урман кодексының 73.1 статьясының 3 өлешендәге 3 пункттыңда 43, 45 статьяларда каралган очракларда, дүүләт мөлкәтендәге яки муниципаль мөлкәттәге урман кишәрлегенең аренда шартнамәсе жир асты байлыктарынан файдалануга лицензия гамәлдә булган срокка төзелә.

Жир асты байлыктарын геологик өйрәнү, файдалы казылма ятмаларын эшкәртү эшләрен башкару өчен урман кварталларының яки аларның өлешләренең исемлегә урман кишәрлекләре буенча әлегә регламентның 5 нче таблицасында китерелде.

«Россия Федерациясе Урман кодексына һәм урманнарны торгызуны һәм урман үрчетүне камилләштерү өлешендә Россия Федерациясенекә аерым закон актларына үзгәрешләр кертү турында» 2018 елның 19 июлендәге 212-ФЗ номерлы федераль закон нигезендә әлегә максатларда урманнардан файдаланучы затлар Россия Федерациясе Хөкүмәте билгеләгән тәртиптә урман торгызу проектына яки урман үрчетү проектына ярашлы рәвештә урман утыртмаларын кискәннән соң бер елдан соңга калмыйча урман утыртмалары киселгән майданга тигез майданда Татарстан Республикасы территориясе чикләрендә урманнарны торгызу яки урман үрчетү эшләрен башкарырга бурычлы, шул исәптән гражданның иминлеген тәмин итү һәм объектларны эксплуатацияләү өчен кирәкле шартларны оештыру өчен билгеләнгән саклык зоналарын булдырганда.

2.13. Урманнардан сусаклагычлар һәм башка төрле ясалма су объектлары, шулай ук гидротехника корылмалары, елга портлары, причаллар төзү һәм эксплуатацияләү өчен файдалану нормативлары, параметрлары һәм сроклары

РФ Урман кодексының 44 статьясы нигезендә сусаклагычларны, башка төрле ясалма су объектларын, шулай ук гидротехника корылмаларын, елга портларын, причаллар төзү һәм аларны эксплуатацияләү өчен урманнардан файдалану су законнары нигезендә гамәлгә ашырыла.

Урман законнары нормаларында билгеләнгәнчә, РФ Урман кодексының 43-46 статьялары нигезендә урманнардан файдаланганда алынган агач материалына милекчелек хокукы Россия Федерациясенекә була.

Аталган агач материалы РФ Хөкүмәтенен «Россия Федерациясе Урман кодексының 43-46 статьялары нигезендә урман фонды жирләрендә урнашкан урманнардан файдаланганда алынган агач материалын сату турында» 2009 елның 23 июлендәге 604 номерлы карары нигезендә сатыла.

РФ УК 72 статьясының 3 өлеше һәм 74 статьясының 3 өлеше нигезендә урман кишәрлекләре атап үтелгән максатларда дүлэт органнары карарлары нигезендә, аукционнар уздырмыйча гына, бер елдан алып кырык тугыз елга кадәр чорга арендага тапшырыла.

Дүлэт мөлкәтендә яки муниципаль мөлкәттә торучы урман кишәрлекләре гражданнарга, юридик затларга РФ Урман кодексының 9 статьясы нигезендә сусаклагычлар, бүтән ясалма су объектлары, шулай ук гидротехника корылмалары, елга портлары, причаллар төзү өчен бирелә.

Сусаклагычлар, бүтән ясалма су объектлары, шулай ук гидротехника корылмалары, елга портлары, причаллар төзү һәм эксплуатацияләү өчен кишәрлек урманчылыклары буенча урман кварталларының яки аларның өлешләренен исемлеге әлеге регламентның 5 нче таблицасында китерелде.

«Россия Федерациясе Урман кодексына һәм урманнарны торгызуны һәм урман үрчетүне камилләштерү өлешендә Россия Федерациясенен аерым закон актларына үзгәрешләр керту турында» 2018 елның 19 июлендәге 212-ФЗ номерлы федераль закон нигезендә әлеге максатларда урманнардан файдаланучы затлар Россия Федерациясе Хөкүмәте билгеләгән тәртиптә урман торгызу проектына яки урман үрчетү проектына ярашлы рәвештә урман утыртмаларын кискәннән соң бер елдан соңга калмыйча урман утыртмалары киселгән майданга тигез майданда Татарстан Республикасы территориясе чикләрендә урманнарны торгызу яки урман үрчетү эшләрен башкарырга бурычлы, шул исәптән гражданнарның иминлеген тәмин итү һәм объектларны эксплуатацияләү өчен кирәкле шартларны оештыру өчен билгеләнгән саклык зоналарын булдырган.

2.14. Урманнардан линияле объектлар төзү, үзгәртеп кору, эксплуатацияләү өчен файдалану нормативлары, параметрлары һәм чорлары

РФ Урман кодексының 21 статьясы нигезендә линияле объектларга электр тапшыру линияләре, элемент линияләре, юллар, торбаүткәргечләр һәм башка линияле объектлар, шулай ук күрсәтелгән объектларның аерылгысыз технологик өлешен тәшкит итүче корылмалар керә.

Урманнардан файдалануның әлеге төре РФ Урман кодексының 45 статьясында һәм 2011 елның 10 июнендәге 223 номерлы Рослесхоз боерыгы белән расланган Урманнардан линияле объектларны төзү, үзгәртеп кору һәм эксплуатацияләү өчен файдалану кагыйдәләрендә регламентлана.

Сусаклагычлар, бүтән ясалма су объектлары, шулай ук гидротехника корылмалары, елга портлары, причаллар төзү өчен гражданнарга һәм юридик затларга урманчылыкның барча территориясе буйлап урман кишәрлекләрен даими (вакыты чикләнми) файдалануга тапшыру аренда хокукында гамәлгә ашырылырга мөмкин, ә махсус якланучы урман кишәрлекләрендә фәкәт күрсәтелгән эшләренә

урнаштыру ихтималының башка вариантлары булмаган очракта гына рөхсәт ителә.

Дәүләт мөлкәтендә яки муниципаль мөлкәттә торучы урман кишәрлекләре гражданнарга һәм юридик затларга РФ Урман кодексының 9 статьясы һәм 73.1 статьясының 3 өлеше нигезендә аукцион уздырмыйча кырык тугыз елга кадәр бирелә.

Линияле объектларны төзү, үзгәртеп кору һәм эксплуатацияләү максатларында, барыннан элек, урмансыз жирләр, ә урман кишәрлегендә андый жирләр булмаганда – торгызылмаган кисенте жирләре, янгыннан калган жирләр, бушлыклар, ачык урыннар, шулай ук тулылыгы һәм кыйммәте түбән булган урман утыртмалары үсә торган жирләр файдаланылырга тиеш.

Линияле объектларны төзү, үзгәртеп кору һәм эксплуатацияләү максатларында арендага, даими (вакыты чикләнмичә) файдалануга тапшырылган урман кишәрлекләрендә урман утыртмаларын кисү урманнарны үзләштерү проекты нигезендә гамәлгә ашырылырга тиеш. Урманнардан файдалануның әлегә төрөндә урман фонды жирләрендә урнашкан урманнардан шушы рәвешле файдаланганда алынган агач материалына милекчелек хокукы Россия Федерациясенекә була (РФ Урман кодексының 20 статьясының 2 өлеше). Аталган агач материалын сату РФ Хөкүмәтенәң «Россия Федерациясе Урман кодексының 43-46 статьялары нигезендә урман фонды жирләрендә урнашкан урманнардан файдаланганда алынган агач материалын сату турында» 2009 елның 23 июлендәге 604 номерлы карары нигезендә гамәлгә ашырыла.

Гражданнарның иминлеген тәэмин итү һәм линияле объектларны эксплуатацияләү өчен кирәкле шартларны тудыру өчен билгеләнгән сак һәм санитар-яклау зоналарында урман утыртмаларын кисү күрсәтелгән зоналарда билгеләнгән режимга туры китереп гамәлгә ашырыла.

РФ Хөкүмәтенәң «Электр челтәрләре хужалыгы объектларының саклык зоналарын һәм мондый зоналарның чикләрендә урнашкан жир кишәрлекләреннән файдалануда махсус шартлар билгеләү тәртибе турында» 2009 елның 24 февралендәге 160 номерлы карары нигезендә көчәнеше 1000 вольтка кадәр булган электр челтәрләре өчен түбәндәгечә саклык зонасы билгеләнә:

электр тапшыру буенча һава линияләре буйлап (биналарга кергү өлешендә тармакларыннан тыш) жир өслегендә кырый үткәргечләр проекцияләреннән һәр ягыннан 2 м ераклыкта торучы, параллель турылар белән чикләнгән жир кишәрлеге рәвешендә (алар үз торышыннан читкә чыгып тормаганда);

жир астыннан электр тапшыручы кабель линияләре буйлап кырый кабельләрдән һәр ягыннан 1 м ераклыкта торучы, параллель турылар белән чикләнгән жир кишәрлеге рәвешендә.

1000 В югары булган электр челтәрләренәң саклык зонасы түбәндә китерелгән таблицкага туры китереп билгеләнә.

Көчәнеше 1000 В югары булган электр челтәрләренәң саклык зонасы

Көчәнеш, киловольт	Саклык зонасы, м
1-20	10
35	15

Көчөнөш, киловольт	Саклык зонасы, м
110	20
150, 220	25
330, 500, +-400	30
750, +-750	40
1150	55

Торбаүткөргөчлөргө (алар нинди ысул белән салынган булса да) зыян салыну ихтималын булдырмас өчен саклык зоналары билгеләнә:

нефть, табигый газ, нефть продуктлары, нефть һәм ясалма углеводород газы транспортлаучы торбаүткөргөч трассалары буйлап, – торбаүткөргөч күчәрененәң һәр ягыннан 25 м ераклыкта узучы шартлы линияләр белән чикләнгән жир кишәрлеге рәвешендә;

сыегайтылган углеводородлы газлар, тотрыклы булмаган бензин һәм конденсат транспортлаучы торбаүткөргөч трассалары буйлап, – торбаүткөргөч күчәрененәң һәр ягыннан 100 м ераклыкта уза торган шартлы линияләр белән чикләнгән жир кишәрлеге рәвешендә;

күптармаклы торбаүткөргөч трассалары буйлап – кырый торбаүткөргөчләрнең күчәрләрәннән югарыда күрсәтелгән аралыкларда уза торган шартлы линияләр белән чикләнгән жир кишәрлеге рәвешендә;

су асты кичүләре буйлап – кичүләрнең кырый тармаклары күчәрләрәннән һәр ягыннан 100 м аралыкта торучы параллель яссылыклардан гыйбарәт булган су өслөгәннән төпкә кадәрге су тирәлегенәң бер өлеше рәвешендә;

конденсатны саклау һәм газсызландыру савытлары, продукцияне аварияле чыгару өчен жир амбарлары тирәли – күрсәтелгән объектлар территориясе чикләренәң һәр ягыннан 50 м ераклыкта торучы, йомык линия белән чикләнгән жир кишәрлеге рәвешендә;

продукцияне транспортка эзерләүче технологик жайланмалар, суырту һәм тутыру буенча төп һәм аралык насос станцияләре, резервуар парклары, компрессор һәм газ бүлү станцияләре, продукцияне үлчәү төөннәре, салу һәм бушату эстакадалары, газны жир астында саклау станцияләре, нефть, нефть продуктларын жылыту пунктлары тирәли – күрсәтелгән объектларның территорияләре чикләреннән һәр ягыннан 100 м торучы йомык линияләр белән чикләнгән жир кишәрлеге рәвешендә (Магистраль торбаүткөргөчләрне саклау кагыйдәләре (Россиянең Федераль тау һәм сәнәгый күзәтчелегенәң 1992 елның 24 апрелендәге 9 номерлы карары белән расланган) (Россиянең Федераль тау һәм сәнәгый күзәтчелегенәң 1994 елның 23 ноябрәндәге 61 номерлы карары редакциясендә).

Аерып чыгару полосаларының чикләре аерып чыгару полосасын формалаштыру өчен кирәкле жир кишәрлекләрен аерып чыгаруның Россия Федерациясе Транспорт министрлыгы раслаган нормаларын исәпкә алып билгеләнә.

Аерып чыгару полосаларының һәм саклык зоналарының зурлыклары РФ Транспорт министрлыгының 2008 елның 6 августындагы 126 номерлы боерыгында билгеләнгән Тимер юлларны аерып чыгару полосасын формалаштыру өчен кирәкле жир кишәрлекләрен аерып чыгару нормалары, шулай ук тимер юлларның саклык зоналарын исәпләп чыгару нормалары, жир корылышы, шәһәр төзелеше һәм проект

документациясе, тимер юл линияләрен, төеннәрен һәм станцияләрен үстерүнең генераль схемалары нигезендә, шулай ук барлыкка килгән жирдән файдалану тәртибен һәм аерып чыгару полосаларының һәм саклык зоналарының элегрәк расланган зурлыкларын һәм чикләрен исәпкә алып билгеләнә.

Линияле объектларны төзү, үзгәртеп кору, эксплуатацияләү өчен урман кварталларының яки аларның өлешләренең исемлегенә кишәрлек урманчылыклары буенча әлегә регламентның 5 нче таблицасында китерелде.

«Россия Федерациясе Урман кодексына һәм урманнарны торгызуны һәм урман үрчетүне камилләштерү өлешендә Россия Федерациясенең аерым закон актларына үзгәрешләр кертү турында» 2018 елның 19 июлендәге 212-ФЗ номерлы федераль закон нигезендә әлегә максатларда урманнардан файдаланучы затлар Россия Федерациясе Хөкүмәте билгеләгән тәртиптә урман торгызу проектына яки урман үрчетү проектына ярашлы рәвештә урман утыртмаларын кискәннән соң бер елдан соңга калмыйча урман утыртмалары киселгән майданга тигез майданга Татарстан Республикасы территориясе чикләрендә урманнарны торгызу яки урман үрчетү эшләрен башкарырга бурычлы, шул исәптән гражданнарның иминлеген тәмин итү һәм объектларны эксплуатацияләү өчен кирәкле шартларны оештыру өчен билгеләнгән саклык зоналарын булдырганда.

2.15. Урманнардан агач материалы һәм башка төрле урман ресурслары эшкәртү өчен файдалану нормативлары, параметрлары һәм чорлары

Урманнардан агач материалы һәм башка төрле урман ресурсларын эшкәртү өчен файдалану агач материалынан эшләнмәләр һәм мондый эшкәртүдән бүтән продукция житештерүгә бәйле булган эшкәртүчү эшчәнлегеннән гыйбарәт.

Урманнардан агач материалы һәм башка төрле урман ресурслары эшкәртү өчен файдалану РФ ТРЭМның 2014 елның 1 декабрендәге 528 номерлы боерыгы белән расланган Урманнардан агач материалы һәм башка төрле урман ресурслары эшкәртү өчен файдалану кагыйдәләре белән регламентлана.

Дәүләт мөлкәтендә яисә муниципаль мөлкәттә торучы урман кишәрлекләре гражданнарга, юридик затларга агач материалын һәм башка төрле урман ресурсларын эшкәртү өчен арендага бирелә.

Урманнардан агач материалы һәм башка төрле урман ресурслары эшкәртү өчен файдалану максатында урман кишәрлегенә аренда шартнамәсе бер елдан башлап кырык тугыз елга кадәрле срокка төзелә.

Әгәр федераль законнарда агач материалын һәм башка төрле урман ресурсларын эшкәртүне федераль дәүләт учреждениеләре тарафыннан гамәлгә ашыру рөхсәт ителсә, урман кишәрлекләре әлегә учреждениеләргә күрсәтелгән максатка даими (вакыты чикләнмичә) файдалануга тапшырылырга мөмкин.

Урман эшкәртү инфраструктурасы объектларын урнаштыру максатларында, барыннан да элек, урмансыз жирләр, ә урман кишәрлегендә андый жирләр булмаганда – кискүләрдән соң торгызылмаган кишәрлекләр, янгыннан калган жирләр, бушлыклар, ачык урыннар, шулай ук тулылыгы һәм кыйммәте түбән булган урман утыртмалары үсә торган жирләр файдаланыла.

Бүтэн урман кишәрлекләреннән күрсәтелгән максатларда файдалану күрсәтелгән объектларны урнаштыруның башка вариантлары булмаганда рөхсәт ителә.

Яклаучы урманнарда урман эшкәртү инфраструктурасын оештыру тыела.

Урманнарны агач материалы һәм башка төрле урман ресурслары эшкәртү өчен файдаланганда түбәндәге очраklar булдырылмаска тиеш:

урманнарны пычрату (шул исәптән радиоактив матдәләр белән) һәм урманнарда башка төрле тискәре йогынты ясау;

РФ Урман кодексының 53.5 статьясы нигезендә урманнарда урман куркынычсызлыгын тәмин итү максатларында транспорт чаралары белән үтеп керү.

Урманнарда агач материалы һәм башка төрле урман ресурслары эшкәртү өчен урман кварталларының яки аларның өлешләренең исемлегенә кишәрлек урманчылыклары буенча әлеге регламентның 5 нче таблицасында китерелде.

«Россия Федерациясе Урман кодексына һәм урманнарны торгызуны һәм урман үрчәтүне камилләштерү өлешендә Россия Федерациясенең аерым закон актларына үзгәрешләр кертү турында» 2018 елның 19 июлендәге 212-ФЗ номерлы федераль закон нигезендә әлеге максатларда урманнарда файдаланучы затлар Россия Федерациясе Хөкүмәте билгеләгән тәртиптә урман торгызу проектына яки урман үрчәтү проектына ярашлы рәвештә урман утыртмаларын кискәннән соң бер елдан соңга калмыйча урман утыртмалары киселгән майданга тигез майданга Татарстан Республикасы территориясе чикләрендә урманнарны торгызу яки урман үрчәтү эшләрен башкарырга бурычлы, шул исәптән гражданның иминлеген тәмин итү һәм объектларны эксплуатацияләү өчен кирәкле шартларны оештыру өчен билгеләнгән саклык зоналарын булдырганда.

2.16. Урманнарда дини эшчәнлекне гамәлгә ашыру өчен файдалану нормативлары, параметрлары һәм чорлары

Урманнар дини оешмалар тарафыннан «Вөҗдан иреге һәм дини берләшмәләр турында» 1997 елның 26 сентябрендәге 125-ФЗ номерлы федераль закон нигезендә дини эшчәнлекне гамәлгә ашыру өчен файдаланылырга мөмкин.

Дини эшчәнлекне гамәлгә ашыру өчен тапшырылган урман кишәрлекләрендә дини һәм хәйриячелек билгеләнешендәге биналарны, корылмаларны, төзелмәләргә торгызу рөхсәт ителә. Дәүләт мөлкәтендә яки муниципаль мөлкәттә булган урман кишәрлекләргә дини оешмаларга дини эшчәнлекне гамәлгә ашыру өчен түләүсез нигездә файдалануга тапшырыла (РФ Урман кодексының 47 статьясы).

Кишәрлек урманчылыклары буенча дини эшчәнлекне гамәлгә ашыру өчен урман кварталларының яки аларның өлешләренең исемлегенә әлеге регламентның 5 нче таблицасында китерелде.

2.17. Урманнарны саклауга, яклауга һәм янадан үстерүгә карата таләпләр

2.17.1. Урманнарда янғын куркынычсызлыгы чараларына, урманнарны радиоактив матдэлэр белән пычранудан һәм тискәре башка йогынтыдан саклауга карата таләпләр

РФ Конституциясенең 9 статьясы һәм РФ Урман кодексының 51 статьясы нигезендә урманнар янғыннардан сакланырга тиеш.

Урманнарны янғыннардан саклау РФ Урман кодексы һәм «Янғын куркынычсызлыгы турында» 1994 елның 21 декабрдәге 69-ФЗ номерлы федераль закон нигезендә биологик, урманчылык, экологик һәм төбәк үзенчәлекләрен исәпкә алып гамәлгә ашырыла һәм урманнардагы янғыннарны булдырмый калуга, вакытында ачыклауга һәм сүндерүгә юнәлдерелгән оештыру, хокукый һәм багка чаралар комплексын үз эченә ала.

Урманнардан файдаланганда, аларны саклаганда, яклаганда, торгызганда, урманнарда бүтән төрле эшчәнлекне гамәлгә ашырганда, шулай ук урманнарда гражданнар йөргәндә урманнарда янғын куркынычсызлыгын тәмин итү буенча бердәм таләпләр РФ Хөкүмәтенең 2007 елның 30 июнендәге 417 номерлы карары белән расланган. Урманнарда янғын куркынычсызлыгы кагыйдәләрендә билгеләнгән. Урманнарда янғыннарны кисәтү һәм сүндерү чараларының төрләре, әлеге чаралар белән урманнардан файдаланучы затларны тәмин итү нормативлары, урманнардан файдаланганда урман янғыннарны кисәтү һәм сүндерү чараларының булу нормалары РФ ТРЭМның 2014 елның 28 мартындагы 161 номерлы боерыгында расланган. Урманнарның табигый янғын куркынычлыгы классификациясе, һава шартларына бәйле рәвештә урманнарда янғын куркынычы классификациясе 2011 елның 5 июлендәге 287 номерлы Рослесхоз боерыгы белән расланган.

Урманнарны янғыннардан саклау нәтижәләлеген арттыру максатларында Россия Урман хужалыгы федераль агентлыгының 1997 елның 19 декабрдәге 167 номерлы боерыгы белән Янғын-химия станцияләре турында нигезләмә расланды.

Саба урманчылыгы майданының янғын куркынычы классларына бүленеше түбәндәге таблицада күрсәтелде.

Кишәрлек урманчылыгы	Янғын чыгу куркынычы классы					Жәм-гысе	Уртача классы
	I	II	III	IV	V		
2	3	4	5	6	7	8	9
Курса	283	1337	4740	–	–	6360	2,7
Кукмара	1408	2787	408	–	–	4603	1,5
Ленин	36	179	3172	8959	–	12346	3,7
Мишәбаш	981	2210	6691	2115	–	11997	2,8
Сабабаш	1284	3183	7349	627	–	12443	2,6
Шәмәрдән	588	3570	5436	3035	–	12633	2,9
Урманчылык	4580	13270	27796	14736	–	60382	2,925,20

майданы, га

Кишәрлек урманчылыгы	Янғын чыгу куркынычы классы					Жәм- гысе	Уртача классы
	I	II	III	IV	V		
2	3	4	5	6	7	8	9
буенча барлыгы							□
%	8	22	46	24		100	

Урманда янғын барлыкка килү һәм таралу ихтималы, шулай ук аның интенсивлыгы һава шартларына карап билгеләнә. Бу вакытта метеорологик шартлар арасында янучан материалларны дымландыру яки корыту процессларына бәйлесе зуррак әһәмияткә ия булып тора. Мондый факторларга түбәндәгеләр керә: явым-төшемнәр, һава дымлылыгы һәм температурасы, жыл һәм болытлылык.

Урманнарда һава торышына карап, янғын чыгу куркынычының федераль класслары

Урманнардагы янғын чыгу куркынычы классы	Комплекслы күрсәткеч зурлыгы	Янғын чыгуга бәйле куркыныч дәрәжәсе
I	0 ... 300	Юк
II	301 ... 1000	Аз
III	1001 ... 4000	Уртача
IV	4001 ... 10000	Югары
V	10 000 артык	Гадәтән тыш

Россия Федерациясе Хөкүмәтенен «Урманнарны янғынга каршы кору чаралары турында» 2011 елның 16 апрелдәге 281 номерлы карарына, «Урманнарны янғынга каршы кору нормативлары раслау турында» 2012 елның 27 апрелдәге 174 номерлы боерыгына таянып, регламентта табигый һәм икътисадый шартларны, урманнарның пирологик сыйфатламаларын, янғынның потенциал чыганаclarын исәпкә алып, янғынга каршы чаралар комплексы билгеләнде.

Янғынга каршы кору чараларының ел саен башкарыла торган күләме түбәндәге таблицада күрсәтелде.

Янғынга каршы кору буенча чаралар күләме

№ п/п	Чараларның аталышы	Үлч. бер.	Таләп ителә торган күләме
1	2	3	4
1. Урман янғыннары барлыкка килүне кискәтү чаралары			
1.1	Даими күргәзмәләр	данә	1
1.2	Даими стендлар	данә	10
1.3	Кискәтү аншлаглары	данә	250
1.4	Авыл хужалыгы формироваииеләре вәкилләре белән киңәшмәләр	данә	70 зарурлыкка карап даими
1.5	Контрольлек постларын оештыру	данә	15
1.6	Массакүләм ял итү урыннарында аншлаглар	данә	10

№ п/п	Чараларның аталышы	Үлч. бер.	Таләп ителә торган күләме
1	2	3	4
	урнаштыру		
1.7	Таблосы алмашына торган аншлаглау урнаштыру	данә	5
1.8	Матбугатта һәм радио аша чыгышлар ясау	лекцияләр	70 янғын чыгу куркынычы янаган чор алдыннан
1.8	Ял итү һәм тәмәке тарту урыннарын оештыру	данә	50
2. Урман янғыннары таралуны чикләү чаралары			
2.1	Янғынга каршы киртәләр, чокырлар ясау	км	–
2.2	Культуралар, ылыслы яшь агачлар тирәле һәм юллар буйларында минераллаштырылган полосалар ясау	км	50
2.3	Урман ызаннары буйлап минераллаштырылган полосалар ясау	км	50
2.4	Янғынга каршы аралыкларны карап тоту	км	10
2.5	Минераллаштырылган полосаларны карап тоту	км	129
2.6	Контрольдә тотып профилактик яндырулар	га	100
3. Юл төзелеше			
3.1	Янғынга каршы юллар төзү	км	10
3.2	Күперләр төзелеше	данә	5
3.3	Янғынга каршы билгеләнештәге юлларны ремонтлау	км	94
4. Элемтә оештыру			
4.1	Элемтә линияләре төзү	км	–
4.2	Радиостанцияләр (кәрәзле элемтә) сатып алу	данә	20
5. Дозор-сак хезмәте			
5.1.	Вақытлы янғын сакчыларын яллау	кеше	7
6. Янғыннарға каршы көрәш чаралары			
6.1	1 типлы ЯХС оештыру	данә	6
6.2	2 типлы ЯХС оештыру	данә	1
6.3	Янғынга каршы инвентарь пунктларын оештыру	данә	35
6.4	Ясалма сулыклар төзү	данә	5
6.5	Сулыкларга килә торган юллар ясау	данә	15
6.6	Ирекле янғын сүндерүче дружиналарын оештыру	саны/кеше	6/42
7. Янғынга каршы жайланмалар сатып алу			
7.1	Янғын автомашинасы	данә	8
7.2	Янғынга каршы капрон жиңсә	п. м.	2000
7.3	Кече урман-патруль комплексы	данә	6
7.4	Мотопомпалар	данә	7
7.5.	Бензопычкилар	данә	8
8.	Янғын чыгу куркынычын мониторинглау	мең га	60,3

Урманнарда янғынга каршы профилактика уздыруда урман янғыннарына каршы пропаганда эһәмиятле роль уйный, ул урманнарны саклау һәм урман янғыннарын булдырмый калуга жаваплылык рухында жәмәгәтчелек фикерен һәм аерым кешеләрнең карашларын формалаштыру максатында аңга планлы рәвештә

йогынты ясауга юнэлдерелгән мәгълүмат-пропаганда чаралары һәм гамәлләре жыелмасыннан гыйбарәт. Урман янгыннарына каршы пропаганда максатчан, оператив булырга, ел чорына, урманнарда халыкның конкрет төркеме тарафыннан башкарыла торган эшчәнлекнең (ял итү, агач әзерләү, экспедицияләр һ.б.) торышына һәм холкына туры килергә, конкрет фактларны үз эченә алырга тиеш, ә басма матбугат чаралары эчтәлекле, кызыклы һәм образлы булырга тиеш.

Россия Федерациясе Хөкүмәтенен 2011 елның 17 маендагы 377 номерлы карары белән расланган Урманнардагы янгыннарны сүндерү планын һәм аның формасын эшләү һәм раслау кагыйдәләре нигезендә ел саен Урманнардагы янгыннарны сүндерү планы раслана.

2.17.2. Урманнарны яклауга карата таләпләр (санитар-савыктыру чараларының, урманнарны яклау буенча профилактика чараларының, зарарлы организмнарның чыганаclarын ликвидацияләү чараларының, шулай ук вәкаләтле федераль башкарма хакимият органы билгеләгән башка чараларның нормативлары һәм параметрлары)

Урманнарны яклау урманнарда зарарлы организмнарны ачыклауга һәм аларның таралуын кисәтүгә, ә зарарлы организм чыганаclarы барлыкка килгән очракта, аларны бетерүгә юнэлдерелгән.

Урманнарны яклау дәүләт хакимияте органнары тарафыннан аларның РФ Урман кодексының 81-84 статьяларында билгеләнгән вәкаләтләре чикләрендә гамәлгә ашырыла.

Урманнарны зарарлы организмнардан яклау РФ УК 60.1-60.10 статьялары һәм «Үсемлекләр карантини турында» 2014 елның 21 июлендәге 206-ФЗ номерлы федераль закон, Россия Федерациясе Хөкүмәтенен 2017 елның 20 маендагы 607 номерлы карары белән расланган Урманнарда санитар куркынычсызлык кагыйдәләре (алга таба – Урманнарда санитар куркынычсызлык кагыйдәләре) нигезендә гамәлгә ашырыла.

Урманнардагы санитар куркынычсызлык чаралары түбәндәгеләрне үз эченә ала: урман яклау районнарына бүлү, дәүләт урман-патологик мониторингы, урман патологиясе буенча тикшеренүләр уздыру, зарарлы организмнар таралуын кисәтү, урманнарда санитар куркынычсызлык буенча башка чаралар.

Татарстан Республикасы территориясендә урнашкан урман фонды жирләрендә урманнарны яклау районнарына бүлү «Рослесозащита» ФБУ филиалы – «Татарстан Республикасы Урман яклау үзәге» тарафыннан гамәлгә ашырыла.

Урманнарны яклау районнарына бүлү тәртибе РФ ТРЭМның 2017 елның 9 гыйнварындагы 1 номерлы боерыгы белән расланган.

Урман патологиясе буенча дәүләт мониторингын уздыру тәртибе шулай ук «Рослесозащита» ФБУ филиалы – «Татарстан Республикасы Урман яклау үзәге» тарафыннан гамәлгә ашырыла.

Урман патологиясе буенча дәүләт мониторингын уздыру тәртибе РФ ТРЭМның 2017 елның 5 апрелендәге 156 номерлы боерыгы белән расланган.

Урман патологиясе буенча тикшеренүләр (алга таба – УПТ) урманнарда дәүләт урман-патологик мониторинг белешмәләрен, шулай ук урманнарның санитар һәм урман-патологик торышы турында башка мәгълүматларны исәпкә алып уздырыла.

Урман патологиясе буенча тикшеренүләргә уздыру тәртибе, урман патологиясе буенча тикшерү актының формасы РФ ТРЭМның 2016 елның 16 сентябрәндәге 480 номерлы боерыгы белән расланган.

УПТ урман кишәрлекләренә агымдагы санитар һәм урман-патологик торышы турында мәгълүмат алу, шулай ук зарарлы организмнар таралуны кисәтү чараларын нигезләү һәм билгеләү максатларында уздырыла.

УПТ материаллары нигезендә санитар-савыктыру чаралары (алга таба – ССЧ) уздырыла.

ССЧ урман утыртмаларының санитар торышын яхшырту, зарарлы организмнар таралу куркынычын киметү, урман утыртмаларының үзләренә максатчан функцияләрен үтәвен тәмин итү, шулай ук тискәре факторлар йогынтысыннан килгән зыянны киметү максатында РФ ТРЭМның 2016 елның 12 сентябрәндәге 470 номерлы боерыгы белән расланган Зарарлы организмнар таралуын кисәтү чараларын гамәлгә ашыру кагыйдәләре нигезендә уздырыла.

Зыянлы организмнарның таралуын кисәтү чараларын гамәлгә ашыру кагыйдәләрендә зыянлы организмнарга каршы көрәш алып бару буенча санитар-савыктыру, профилактикалау һәм агитацияләү чараларын, аларның чиратын һәм башкару тәртибен үз эченә ала торган урман хужалыгы эшләренә комплекс тасвирлана.

Махсус сакланучы табигать территорияләрендә урнашкан урманнарда зарарлы организмнар таралуын кисәтү чараларын уздыру территорияләргә махсус саклау режимын исәпкә алып гамәлгә ашырыла.

Һәлак булган һәм зыян күргән урман утыртмаларын кисүнең, ликвид булмаган агач материалын, шулай ук аварияле агачларны жыештыруның планлаштырылган күләмнәре 15 нче таблицада китерелде.

15 нче таблица.

Санитар-савыктыру чараларының нормативлары һәм параметрлары

№ п/п	Күрсәткечләр	Үлч. бер.	Һәлак булган һәм зарарланган урман утыртмаларын кисү			Авария-ле агачларны жыештыру	Ликвид-сыз агачларны жыештыру	Жәм-гысе
			барлыгы	шул исәптән				
				тоташ	сайланма			
1	2	3	4	5	6	7	8	
Урманнарның максатчан билгеләнеше: яклаучы урманнар								
ТОКЫМЫ – НАРАТ								
1.	Урман таләпләре буенча ачыкланган фонд	га мең м ³	<u>81</u> 3,21		<u>81</u> 3,21			<u>81</u> 3,21

№ п/п	Күрсәткечләр	Үлч. бер.	Һәлак булган һәм зарарланган урман утыртмаларын кисү			Авария- ле агач- ларны жыеш- тыру	Ликвид- сыз агач- ларны жыеш- тыру	Жәм- гысе
			барлыгы	шул исәптән				
				тоташ	сайланма			
1	2	3	4	5	6		7	8
2.	Кисү яисә жыештыру чоры	ел						
3.	Ел саен файдалану күләме:							
	- мәйданы	га						
	Сайлап алына торган запас							
	- тамыр	мең м ³						
	- ликвидлы	мең м ³						
	- эшкә яраклы	мең м ³						
Токымы – ЧЫРШЫ								
1.	Урман таләпләре буенча ачыкланган фонд	<u>га</u> мең м ³	<u>732</u> 39,17	<u>4</u> 0,52	<u>728</u> 38,65			<u>732</u> 39,17
2.	Кисү яисә жыештыру чоры	ел						
3.	Ел саен файдалану күләме:							
	- мәйданы	га						
	Сайлап алына торган запас							
	- тамыр	мең м ³						
	- ликвидлы	мең м ³						
	- эшкә яраклы	мең м ³						
Токымы – Пихта								
1.	Урман таләпләре буенча ачыкланган фонд	<u>га</u> мең м ³	<u>74</u> 9,94		<u>74</u> 9,94			<u>74</u> 9,94
2.	Кисү яисә жыештыру чоры	ел						
3.	Ел саен файдалану күләме:							
	- мәйданы	га						
	Сайлап алына торган запас							
	- тамыр	мең м ³						
	- ликвидлы	мең м ³						
	- эшкә яраклы	мең м ³						
Жәмгысе ылыслы								
1.	Урман таләпләре буенча ачыкланган фонд	<u>га</u> мең м ³	<u>887</u> 52,32	<u>4</u> 0,52	<u>883</u> 51,80			<u>887</u> 52,32

№ п/п	Күрсәткечләр	Үлч. бер.	Һәлак булган һәм зарарланган урман утыртмаларын кисү			Авария- ле агач- ларны жыеш- тыру	Ликвид- сыз агач- ларны жыеш- тыру	Жәм- гысе
			барлығы	шул исәптән				
				тоташ	сайланма			
1	2	3	4	5	6		7	8
2.	Кисү яисә жыештыру чоры	ел						
3.	Ел саен файдалану күләме:							
	- мәйданы	га						
	Сайлап алына торган запас							
	- тамыр	мең м ³						
	- ликвидлы	мең м ³						
	- эшкә яраклы	мең м ³						
Токымы – ИМӘН								
1.	Урман таләпләре буенча ачыкланган фонд	га мең м ³	<u>185</u> 6,50	<u>5</u> 0,71	<u>180</u> 5,79		<u>58</u> 1,42	<u>243</u> 7,92
2.	Кисү яисә жыештыру чоры	ел						
3.	Ел саен файдалану күләме:							
	- мәйданы	га						
	Сайлап алына торган запас							
	- тамыр	мең м ³						
	- ликвидлы	мең м ³						
	- эшкә яраклы	мең м ³						
Токымы – Өрәңге								
1.	Урман таләпләре буенча ачыкланган фонд	га мең м ³	<u>2</u> 0,07		<u>2</u> 0,07			<u>2</u> 0,07
2.	Кисү яисә жыештыру чоры	ел						
3.	Ел саен файдалану күләме:							
	- мәйданы	га						
	Сайлап алына торган запас							
	- тамыр	мең м ³						
	- ликвидлы	мең м ³						
	- эшкә яраклы	мең м ³						
Жәмгысе каты яфраклы								
1.	Урман таләпләре буенча ачыкланган фонд	га мең м ³	<u>187</u> 6,57	<u>5</u> 0,71	<u>182</u> 5,86		<u>58</u> 1,42	<u>245</u> 7,99

№ п/п	Күрсәткечләр	Үлч. бер.	Һәлак булган һәм зарарланган урман утыртмаларын кисү			Авария- ле агач- ларны жыеш- тыру	Ликвид- сыз агач- ларны жыеш- тыру	Жәм- гысе
			барлығы	шул исәптән				
				тоташ	сайланма			
1	2	3	4	5	6		7	8
2.	Кисү яисә жыештыру чоры	ел						
3.	Ел саен файдалану күләме:							
	- мәйданы	га						
	Сайлап алына торган запас							
	- тамыр	мең м ³						
	- ликвидлы	мең м ³						
	- эшкә яраклы	мең м ³						
Тоқымы – КАЕН								
1.	Урман таләпләре буенча ачыкланган фонд	га мең м ³	<u>59</u> 5,89	<u>21</u> 4,22	<u>38</u> 1,67			<u>59</u> 5,89
2.	Кисү яисә жыештыру чоры	ел						
3.	Ел саен файдалану күләме:							
	- мәйданы	га						
	Сайлап алына торган запас							
	- тамыр	мең м ³						
	- ликвидлы	мең м ³						
	- эшкә яраклы	мең м ³						
Тоқымы – УСАК								
1.	Урман таләпләре буенча ачыкланган фонд	га мең м ³	<u>82</u> 6,61	<u>22</u> 3,57	<u>60</u> 3,04			<u>82</u> 6,61
2.	Кисү яисә жыештыру чоры	ел						
3.	Ел саен файдалану күләме:							
	- мәйданы	га						
	Сайлап алына торган запас							
	- тамыр	мең м ³						
	- ликвидлы	мең м ³						
	- эшкә яраклы	мең м ³						
Тоқымы – Юкә								
1.	Урман таләпләре буенча ачыкланган фонд	га мең м ³	<u>245</u> 16,66	<u>25</u> 4,57	<u>220</u> 12,09		<u>11</u> 0,42	<u>256</u> 17,08

№ п/п	Күрсәткечләр	Үлч. бер.	Һәлак булган һәм зарарланган урман утыртмаларын кисү			Авария-ле агачларны жыештыру	Ликвидсыз агачларны жыештыру	Жәмгысе
			барлығы	шул исәптән				
				тоташ	сайланма			
1	2	3	4	5	6		7	8
2.	Кисү яисә жыештыру чоры	ел						
3.	Ел саен файдалану күләме:							
	- мәйданы	га						
	Сайлап алына торган запас							
	- тамыр	мең м ³						
	- ликвидлы	мең м ³						
	- эшкә яраклы	мең м ³						
Тоқымы – нектарлы ЮКӘ								
1.	Урман таләпләре буенча ачыкланган фонд	га мең м ³	<u>22</u> 2,55	<u>6</u> 1,46	<u>16</u> 1,09			<u>22</u> 2,55
2.	Кисү яисә жыештыру чоры	ел						
3.	Ел саен файдалану күләме:							
	- мәйданы	га						
	Сайлап алына торган запас							
	- тамыр	мең м ³						
	- ликвидлы	мең м ³						
	- эшкә яраклы	мең м ³						
Тоқымы – Соры зирек								
1.	Урман таләпләре буенча ачыкланган фонд	га мең м ³	<u>1</u> 0,02	<u>1</u> 0,02				<u>1</u> 0,02
2.	Кисү яисә жыештыру чоры	ел						
3.	Ел саен файдалану күләме:							
	- мәйданы	га						
	Сайлап алына торган запас							
	- тамыр	мең м ³						
	- ликвидлы	мең м ³						
	- эшкә яраклы	мең м ³						
Тоқымы – Тирәк								
1.	Урман таләпләре буенча ачыкланган фонд	га мең м ³	<u>4</u> 0,38		<u>4</u> 0,38			<u>4</u> 0,38

№ п/п	Күрсәткечләр	Үлч. бер.	Һәлак булган һәм зарарланган урман утыртмаларын кисү			Авария-ле агачларны жыештыру	Ликвид-сыз агачларны жыештыру	Жәмгысе
			барлығы	шул исәптән				
				тоташ	сайланма			
1	2	3	4	5	6		7	8
2.	Кисү яисә жыештыру чоры	ел						
3.	Ел саен файдалану күләме:							
	- мәйданы	га						
	Сайлап алына торган запас							
	- тамыр	мең м ³						
	- ликвидлы	мең м ³						
	- эшкә яраклы	мең м ³						
Жәмгысе йомшак яфраклы								
1.	Урман таләпләре буенча ачыкланган фонд	га мең м ³	<u>413</u> 32,11	<u>75</u> 13,84	<u>338</u> 18,27		<u>11</u> 0,42	<u>424</u> 32,53
2.	Кисү яисә жыештыру чоры	ел						
3.	Ел саен файдалану күләме:							
	- мәйданы	га						
	Сайлап алына торган запас							
	- тамыр	мең м ³						
	- ликвидлы	мең м ³						
	- эшкә яраклы	мең м ³						
Яклаучы урманнар буенча жәмгысе								
1.	Урман таләпләре буенча ачыкланган фонд	га мең м ³	<u>1487</u> 91,00	<u>84</u> 15,07	<u>1403</u> 75,93		<u>69</u> 1,84	<u>1556</u> 92,84
2.	Кисү яисә жыештыру чоры	ел						
3.	Ел саен файдалану күләме:							
	- мәйданы	га						
	Сайлап алына торган запас							
	- тамыр	мең м ³						
	- ликвидлы	мең м ³						
	- эшкә яраклы	мең м ³						
Урманнарның максатчан билгеләнеше: Эксплуатация урманнары								
токымы – нарат								
1.	Урман таләпләре	га	<u>347</u>		<u>347</u>		<u>21</u>	<u>368</u>

№ п/п	Күрсәткечләр	Үлч. бер.	Һәлак булган һәм зарарланган урман утыртмаларын кисү			Авария-ле агачларны жыештыру	Ликвидсыз агачларны жыештыру	Жәмгысе
			барлығы	шул исәптән				
				тоташ	сайланма			
1	2	3	4	5	6		7	8
	буенча ачыкланган фонд	мең м ³	14,53		14,53		0,21	14,74
2.	Кисү яисә жыештыру чоры	ел						
3.	Ел саен файдалану күләме:							
	- мәйданы	га						
	Сайлап алына торган запас							
	- тамыр	мең м ³						
	- ликвидлы	мең м ³						
	- эшкә яраклы	мең м ³						
Токымы – ЧЫРШЫ								
1.	Урман таләпләре буенча ачыкланган фонд	га мең м ³	<u>594</u> 31,78	<u>34</u> 5,41	<u>560</u> 26,37			<u>594</u> 31,78
2.	Кисү яисә жыештыру чоры	ел						
3.	Ел саен файдалану күләме:							
	- мәйданы	га						
	Сайлап алына торган запас							
	- тамыр	мең м ³						
	- ликвидлы	мең м ³						
	- эшкә яраклы	мең м ³						
Токымы – Пихта								
1.	Урман таләпләре буенча ачыкланган фонд	га мең м ³	<u>45</u> 3,28	<u>6</u> 1,42	<u>39</u> 1,86			<u>45</u> 3,28
2.	Кисү яисә жыештыру чоры	ел						
3.	Ел саен файдалану күләме:							
	- мәйданы	га	15	2	13			15
	Сайлап алына торган запас							
	- тамыр	мең м ³						
	- ликвидлы	мең м ³						
	- эшкә яраклы	мең м ³						
Токымы – Карагач								
1.	Урман таләпләре	га	<u>4</u>		<u>4</u>			<u>4</u>

№ п/п	Күрсәткечләр	Үлч. бер.	Һәлак булган һәм зарарланган урман утыртмаларын кисү			Авария-ле агачларны жыештыру	Ликвидсыз агачларны жыештыру	Жәмгысе
			барлығы	шул исәптән				
				тоташ	сайланма			
1	2	3	4	5	6	7	8	
	буенча ачыкланган фонд	мең м ³	0,04		0,04			0,04
2.	Кисү яисә жыештыру чоры	ел						
3.	Ел саен файдалану күләме:							
	- мәйданы	га						
	Сайлап алына торган запас							
	- тамыр	мең м ³						
	- ликвидлы	мең м ³						
	- эшкә яраклы	мең м ³						
Жәмгысе ылыслы								
1.	Урман таләпләре буенча ачыкланган фонд	га мең м ³	<u>990</u> 49,63	<u>40</u> 6,83	<u>950</u> 42,80		<u>21</u> 0,21	<u>10,11</u> 49,84
2.	Кисү яисә жыештыру чоры	ел						
3.	Ел саен файдалану күләме:							
	- мәйданы	га						
	Сайлап алына торган запас							
	- тамыр	мең м ³						
	- ликвидлы	мең м ³						
	- эшкә яраклы	мең м ³						
ТОКЫМЫ – ИМӘН								
1.	Урман таләпләре буенча ачыкланган фонд	га мең м ³	<u>1,45</u> 5,66	<u>23</u> 2,84	<u>122</u> 2,82		<u>47</u> 1,29	<u>192</u> 6,95
2.	Кисү яисә жыештыру чоры	ел						
3.	Ел саен файдалану күләме:							
	- мәйданы	га						
	Сайлап алына торган запас							
	- тамыр	мең м ³						
	- ликвидлы	мең м ³						
	- эшкә яраклы	мең м ³						
Жәмгысе каты яфраклы								
1.	Урман таләпләре	га	<u>145</u>	<u>23</u>	<u>122</u>		<u>47</u>	<u>192</u>

№ п/п	Күрсәткечләр	Үлч. бер.	Һәлак булган һәм зарарланган урман утыртмаларын кисү			Авария- ле агач- ларны жыеш- тыру	Ликвид- сыз агач- ларны жыеш- тыру	Жәм- гысе
			барлыгы	шул исәптән				
				тоташ	сайланма			
1	2	3	4	5	6		7	8
	буенча ачыкланган фонд	мең м ³	5,66	2,84	2,82		1,29	6,95
2.	Кисү яисә жыештыру чоры	ел						
3.	Ел саен файдалану күләме:							
	- майданы	га						
	Сайлап алына торган запас							
	- тамыр	мең м ³						
	- ликвидлы	мең м ³						
	- эшкә яраклы	мең м ³						
Токымы – КАЕН								
1.	Урман таләпләре буенча ачыкланган фонд	<u>га</u> мең м ³	<u>136</u> 5,75	<u>1</u> 0,22	<u>135</u> 5,53			<u>136</u> 5,75
2.	Кисү яисә жыештыру чоры	ел						
3.	Ел саен файдалану күләме:							
	- майданы	га						
	Сайлап алына торган запас							
	- тамыр	мең м ³						
	- ликвидлы	мең м ³						
	- эшкә яраклы	мең м ³						
Токымы – УСАК								
1.	Урман таләпләре буенча ачыкланган фонд	<u>га</u> мең м ³	<u>26</u> 2,53	<u>5</u> 1,15	<u>21</u> 1,38			<u>26</u> 2,53
2.	Кисү яисә жыештыру чоры	ел						
3.	Ел саен файдалану күләме:							
	- майданы	га						
	Сайлап алына торган запас							
	- тамыр	мең м ³						
	- ликвидлы	мең м ³						
	- эшкә яраклы	мең м ³						

№ п/п	Күрсәткечләр	Үлч. бер.	Һәлак булган һәм зарарланган урман утыртмаларын кисү			Авария- ле агач- ларны жыеш- тыру	Ликвид- сыз агач- ларны жыеш- тыру	Жәм- гысе
			барлығы	шул исәптән				
				тоташ	сайланма			
1	2	3	4	5	6		7	8
Токымы – ЮКӘ								
1.	Урман таләпләре буенча ачыкланган фонд	га мең м ³	<u>678</u> 40,80	<u>32</u> 6,91	<u>646</u> 33,89			<u>678</u> 40,80
2.	Кисү яисә жыештыру чоры	ел						
3.	Ел саен файдалану күләме:							
	- майданы	га						
	Сайлап алына торган запас							
	- тамыр	мең м ³						
	- ликвидлы	мең м ³						
	- эшкә яраклы	мең м ³						
Токымы – нектарлы ЮКӘ								
1.	Урман таләпләре буенча ачыкланган фонд	га мең м ³	<u>335</u> 21,42	<u>19</u> 4,67	<u>316</u> 16,75			<u>335</u> 21,42
2.	Кисү яисә жыештыру чоры	ел						
3.	Ел саен файдалану күләме:							
	- майданы	га						
	Сайлап алына торган запас							
	- тамыр	мең м ³						
	- ликвидлы	мең м ³						
	- эшкә яраклы	мең м ³						
Жәмгысе йомшак яфраклы								
1.	Урман таләпләре буенча ачыкланган фонд	га мең м ³	<u>1175</u> 70,55	<u>57</u> 12,95	<u>1118</u> 57,55			<u>1175</u> 70,55
2.	Кисү яисә жыештыру чоры	ел						
3.	Ел саен файдалану күләме:							
	- майданы	га						
	Сайлап алына торган запас							
	- тамыр	мең м ³						
	- ликвидлы	мең м ³						
	- эшкә яраклы	мең м ³						
Эксплуатация урманнары буенча жәмгысе								

№ п/п	Күрсәткечләр	Үлч. бер.	Һәлак булган һәм зарарланган урман утыртмаларын кисү			Авария-ле агачларны жыештыру	Ликвидсыз агачларны жыештыру	Жәмгысе
			барлығы	шул исәптән				
				тоташ	сайланма			
1	2	3	4	5	6	7	8	
1.	Урман таләпләре буенча ачыкланган фонд	га мең м ³	<u>2310</u> 125,79	<u>120</u> 22,62	<u>2190</u> 103,17		<u>68</u> 1,50	<u>2378</u> 127,29
2.	Кисү яисә жыештыру чоры	ел						
3.	Ел саен файдалану күләме:							
	- мәйданы	га						
	Сайлап алына торган запас							
	- тамыр	мең м ³						
	- ликвидлы	мең м ³						
	- эшкә яраклы	мең м ³						
Урманчылык буенча барлығы								
1.	Урман таләпләре буенча ачыкланган фонд	га мең м ³	<u>3797</u> 216,79	<u>204</u> 37,69	<u>3593</u> 179,10		<u>137</u> 3,34	<u>3934</u> 220,13
2.	Кисү яисә жыештыру чоры	ел						
3.	Ел саен файдалану күләме:							
	- мәйданы	га						
	Сайлап алына торган запас							
	- тамыр	мең м ³						
	- ликвидлы	мең м ³						
	- эшкә яраклы	мең м ³						
шул исәптән, Ылыслы								
1.	Урман таләпләре буенча ачыкланган фонд	га мең м ³	<u>1877</u> 101,95	<u>44</u> 7,35	<u>1833</u> 94,60		<u>21</u> 0,21	<u>1898</u> 102,16
2.	Кисү яисә жыештыру чоры	ел						
3.	Ел саен файдалану күләме:							
	- мәйданы	га						
	Сайлап алына торган запас							
	- тамыр	мең м ³						
	- ликвидлы	мең м ³						
	- эшкә яраклы	мең м ³						
каты яфраклы								
1.	Урман таләпләре	га	<u>332</u>	<u>28</u>	<u>304</u>		<u>105</u>	<u>437</u>

№ п/п	Күрсәткечләр	Үлч. бер.	Һәлак булган һәм зарарланган урман утыртмаларын кисү			Авария- ле агач- ларны жыеш- тыру	Ликвид- сыз агач- ларны жыеш- тыру	Жәм- гысе
			барлығы	шул исәптән				
				тоташ	сайланма			
1	2	3	4	5	6		7	8
	буенча ачыкланган фонд	мең м ³	12,23	3,55	8,68		2,71	14,94
2.	Кисү яисә жыештыру чоры	ел						
3.	Ел саен файдалану күләме:							
	- мәйданы	га						
	Сайлап алына торган запас							
	- тамыр	мең м ³						
	- ликвидлы	мең м ³						
	- эшкә яраклы	мең м ³						
Йомшак яфраклылар								
1.	Урман таләпләре буенча ачыкланган фонд	га мең м ³	<u>1588</u> 102,61	<u>132</u> 26,79	<u>1456</u> 75,82		<u>11</u> 0,42	<u>1599</u> 103,03
2.	Кисү яисә жыештыру чоры	ел						
3.	Ел саен файдалану күләме:							
	- мәйданы	га						
	Сайлап алына торган запас							
	- тамыр	мең м ³						
	- ликвидлы	мең м ³						
	- эшкә яраклы	мең м ³						

Искәrmә: Санитар-савыктыру чараларының күләменә урман патологиясе тикшерүләре акты нигезендә үзгәрешләр кертелә («Урманнарны зарарлы организмнардан яклауны жайга салуны камилләштерү өлешендә Россия Федерациясе Урман кодексына үзгәрешләр кертү турында» 2015 елның 30 декабрдәге 455 номерлы федераль закон буенча).

Урманны яклау буенча чаралар күләме корткычларның яңа чыганаclarы һәм урман авырулары барлыкка килүгә бәйле рәвештә һәм утыртмаларның санитар торышы үзгәрүгә карап үзгәртелергә тиеш.

УПТ нәтижеләре профилактика чараларын планлаштыру нигезе булып тора. Профилактика чараларын планлаштыру нәтижеләре урман хужалыгы регламентларында һәм урманнарны үзләштерү проектларында чагылдырыла.

Зарарлы организмнар таралуны кисәтү буенча профилактика һәм башка төрле чараларның параметрлары

Чараларның аталышы	Үлчәүләрнең берәмлеге	Чараның күләме	Уздыру чоры	Чараның ел саен башкарыла торган күләме
2	3	4	5	6
1. Профилактик				
1.1. Урман хужалыгы				
Урман патологиясе ягыннан тикшерү	га	20000	10	2000
Туфрак казу эшләре	чокыр	200	10	20
Яңа киселгән агачларны (аучылык агачларын) сайлау	м ³	зарурлыкка карап		
Питомникларга профилактик сиптерүләр (серкәләндерүләр)	га	зарурлыкка карап		
Орлыкларны агулау	кг	150	10	5
1.2. Биологик				
Оялыктар ясау	данә мен/га	1	10	ел саен
Оялыктарны ремонтлау	данә мен/га	1		
Кошлар өчен су эчерткечләр урнаштыру	данә	300	10	30
Кырмыскалыкларны киртәләү	данә/киш. ур-гы	5	10	5
Кырмыскалыкларның урынын алмаштыру (күчерү)	оя	200	10	20
Аттрактант тозаклар куллану	данә	зарурлыкка карап		
2. Башка чаралар				
Корткыч һәм авыру чыганакалары барлыкка килүне күзәтеп тору	га	зарарлану чыганакалары барлыкка килүгә карап		
Яклау почмаклары оештыру	данә	7	10	7
Урманны саклау буенча лаборатория жайланмаларын, күрсәтмә пособиеләрне, әдәбият сатып алу	сум	20000	10	2000
Урманны яклауны пропагандалау	сум	20000	10	2000
Ликвидсыз агачларны жыештыру	га	2017 – 550; 2018 – 500; 2019-2021 – 450	10	55 50 45

15.2 нче таблица

Зарарлы организмнарның чыганакаларын юкка чыгару чараларының параметрлары

Чараның аталышы	Үлчәү берәмлекләре	Чараның күләме	Уздыру чоры	Чараның ел саен башкарыла торган күләме
Урман патологиясе ягыннан тикшерү	га	20000	10	2000
Көрәшнәң жир өсте чаралары	га	зарарлану чыганақлары барлыкка килүгә карап		
Туфрак казу эшләре	чокыр	200	10	20

2.17.3. Урманнарны яңадан үстерүгә карата таләпләр

Киселгән, һәлак булган, зарар күргән урманнар торгызылырга тиешле.

Россия Федерациясе Урман кодексының 61 статьясының 2 п. нигезендә урманнарны торгызу түбәндәгеләрне үз эченә ала:

- 1) урман орлыкчылыгы;
- 2) урман торгызу;
- 3) урманнарны тәрбия кылу;
- 4) урман торгызу өчен билгеләнгән жирләренә урман утыртмалары били торган жирләргә кергү.

Урман орлыкчылыгы «Орлыкчылык турында» 1997 елның 17 декабрәндәге 149-ФЗ номерлы федераль законга һәм РФ УК 65 статьясына ярашлы рәвештә гамәлгә ашырыла.

Урман торгызу РФ Урман кодексының 61, 62 статьялары, Урман торгызу кагыйдәләре нигезендә гамәлгә ашырыла.

Урман үрчетү РФ УК 63 статьясы, РФ ТРЭМның 2012 елның 10 гыйнварындагы 1 номерлы боерыгы белән расланган Урман үрчетү кагыйдәләренә (алга таба – Урман үрчетү кагыйдәләре) ярашлы рәвештә гамәлгә ашырыла.

Урманнарны тәрбия кылу РФ УК 64 статьясына, РФ ТРЭМның «Урманнарны тәрбия кылу кагыйдәләренә раслау турында» 2017 елның 22 ноябрәндәге 626 номерлы боерыгына (алга таба – Урманнарны тәрбия кылу кагыйдәләре) ярашлы рәвештә регламентлана.

Урманнарны тәрбия кылу эшләре урманнарны урман кишәрлегенә аренда шартнамәсе, урман кишәрлегеннән даими (вакыты чикләнмичә) файдалану хокукы яки урман кишәрлегеннән түләүсез нигездә файдалану хокукы нигезендә файдаланучы затлар тарафыннан яки дөүләт хакимияте органнары, жирле үзидарә органнары тарафыннан үзләренә Россия Федерациясе Урман кодексының 81-84 статьяларында, Россия Федерациясе Урман кодексының 19 статьясында билгеләнгән вәкаләтләре чикләрендә (алга таба – дөүләт хакимияте органнары, жирле үзидарә органнары) гамәлгә ашырылырга тиеш.

Урманнарны тәрбия кылу эшләре Урманнарны тәрбия кылу кагыйдәләренә туры китереп, чара төрләре буенча Россия Федерациясе субъектларының урман планнарында, урманчылыкларның (урман паркларының) урман хужалыгы регламентларында, урманнарны үзләштерү проектларында күрсәтелгән күләмнәрдә гамәлгә ашырыла.

Урманнарны карап тоту чараларына урман утыртмаларын тәрбия кылу максатларында уздырыла торган кисүләр; агроурман-меолиоратив чаралар; бүтән чаралар, шул исәптән урман утыртмаларын яңарту; урман утыртмаларының формасын үзгәртү; урман утыртмаларын реконструкцияләү; урманнарны урманчылык-урман яклау буенча тәрбияләү; урманның яңарышын, шытымнарын һәм утыртмаларның башка кыйммәтле компонентларын (тәрбия объектларын) карау; урманнарны рекреацион-ландшафт тәрбияләү; урманнарны тәрбия кылуның ярдәмче төрләре; урманнарны карауның махсус төрләре керә.

Урманнарны карау чаралары эксплуатация урманнарының максатчан билгеләнешен, яклаучы урманнарның һәм махсус якланучы урман кишәрлекләренең категорияләрен исәпкә алып гамәлгә ашырыла.

Эксплуатация урманнарында урманнарны тәрбия кылу чаралары урманнарның продуктлылыгын арттыруга, югары сыйфатлы агач материалы һәм агач булмаган урман ресурслары алуга юнәлдерелгән.

Эксплуатация урманнарында ясалма һәм табигый барлыкка килгән, агач материалына ихтыяж зур булган максатчан агач токымнарына карата тәрбияви чаралар башкарыла. Максатчан агач токымнары Россия Федерациясе субъектының урман планында агач материалын житештерү структурасына һәм аңа булган ихтыяжга ясалган анализ нигезендә билгеләнергә тиеш.

Яклаучы урманнарда һәм махсус якланучы урман кишәрлекләрендә урманнарны карау чаралары тирәлек урманнарның хасил итүче, су саклаучы, яклаучы, санитар-гигиена, савыктыру һәм файдалы функцияләрен саклауга һәм торгызуга юнәлдерелгән.

Яклаучы урманнар һәм урманнарның махсус якланучы кишәрлекләре өчен максатчан токымлы агачлар булып яклаучы урманнарның һәм махсус яклана торган урман кишәрлекләренең максатчан билгеләнешенә җавап бирә торган агач токымнары санала.

Урманнарны карау буенча уздырылган чараларның сыйфатлылыгын һәм нәтижәләлеген бәяләү дәүләт хакимияте органнары, җирле үзидарә органнары тарафыннан, Россия ТРЭМның 2016 елның 27 июнендәге 367 номерлы боерыгы белән расланган Диләнкеләрне карау тәртибенә туры китереп, диләнке эшләре тәмамланганнан соң диләнкеләрне караганда, Россия ТРЭМның «Дәүләт урман реестрына документлаштырылган мәгълүматларны кертүгә һәм аны үзгәртүгә нигез булган документларның исемлеген, формасын һәм аларны эзерләү тәртибен раслау турында» 2013 елның 11 ноябрәндәге 496 номерлы боерыгы белән расланган тәртиптә дәүләт урман реестрына мәгълүмат керткәндә һәм аны үзгәрткәндә гамәлгә ашырыла.

Урман торгызу өчен билгеләнгән җирләргә урман утыртмалары биләгән җирләргә кертү РФ Урман кодексының 64.1 статьясы нигезендә гамәлгә ашырыла.

Урман утыртмалары вәкаләтле федераль башкарма хакимияте билгеләгән критерияләргә һәм таләпләргә җавап биргән очракта, урман торгызу өчен билгеләнгән җирләргә урман утыртмалары били торган җирләргә кертү дәүләт хакимияте органнары һәм җирле үзидарә органнары тарафыннан аларның РФ УК 81-84 статьяларына ярашлы рәвештә билгеләнгән вәкаләтләре чикләрендә гамәлгә ашырыла.

Урман торгызу өчен билгеләнгән жирләрне урман утыртмалары били торган жирләргә кергү тәртибе һәм тиешле акт формасы вәкаләтле федераль башкарма хакимият органы тарафыннан билгеләнә.

Яшь агачларны карау һәм урманнарны карау буенча тәрбия кылуга бәйле булмаган бүтән чараларның нормативлары һәм параметрлары 16 нчы таблицада китерелде.

Яшь агачларны карау һәм урманнарны карау буенча тәрбия кылуга бәйле булмаган
бүтән чараларның нормативлары һәм параметрлары

Урманнарны тәрбия кылу төрләре аталышы	Кишәрлек урманчылыгының атылышы	Хужалык	Агач тоқымы	Мәйданы, га	Киселә торган запас, куб метр	Кабатлану чоры, ел	Еллык күләме			
							Мәйда- ны, га	Киселә торган запас, куб.м		
								гомуми	1 гектардан	
1	2	3	4	5	6	7	8	9	10	
Урманнарны тәрбияви кисү, барлыгы шул исәптән										
Якклаучы урманнар										
тоныкландыру		ылыслы	Чыршы	3	20		1	4	7	
			Жәмгысе	3	20		1	4	7	
		Тоныкландыру буенча барлыгы			3	20		1	4	7
		каты яфраклы	Т/кәүс. имән	–	–	–	–	–	–	–
			Жәмгысе	–	–	–	–	–	–	–
тазартулар		ылыслы	Нарат	38	720	8-12	4	72	19	
			Чыршы	58	910	4-8	7	114	16	
			Карагач	9	240	8-12	1	24	27	
			Жәмгысе	105	1870		12	210	18	
		йомш. яф.	Каен	1	20	5-10	–	4	29	
			Усак	14	710	5-10	3	142	50	
			Юкә	8	200	5-10	2	4	26	
			Жәмгысе	23	930		5	186	42	
Чистарту буенча барлыгы			128	2800		17	396	22		
Якклаучы урманнар буенча жәмгысе										
		Ылыслы		108	1890		13	214	16	

Урманнарны тәрбия кылу төрлөрә аталышы	Кишәрлек урманчылыгының атылышы	Хужалык	Агач тоқымы	Мәйданы, га	Киселә торган запас, куб метр	Кабатлану чоры, ел	Еллык күләме		
							Мәйданы, га	Киселә торган запас, куб.м	
								гомуми	1 гектардан
1	2	3	4	5	6	7	8	9	10
		каты яфраклы		–	–		–	–	–
		йомшак яфраклылар		23	930		5	186	42
		Жәмгысе		131	2820		18	400	22
Эксплуатация урманнары									
тоныкландыру		ылыслы	Нарат	10	60	5	2	12	6
			Чыршы	44	250	4-6	7	42	6
			Жәмгысе	54	310		9	54	6
		каты яфраклы	Б/кәүс. имән	13	80	5	3	16	6
			Жәмгысе	13	80		3	16	6
		йомш. яф.	Усак	2	20	5	1	4	11
			Жәмгысе	2	20	5	1	4	11
		Тоныкландыру буенча барлыгы				69	410		13
тазартулар		ылыслы	Нарат			8-12			
			Чыршы	99	1400	4-8	12	175	14
			Карагач			8-12			
			Жәмгысе	99	1400		12	175	14
		каты яфраклы	Жәмгысе	–	–	–	–	–	–
		йомш. яф.	Каен	4	70	5-10	1	14	16
			Усак	43	1320	5-7	9	264	31
			Юкә	1	10	5	–	2	14
			Жәмгысе	48	1400		10	280	28
		Чистарту буенча барлыгы				192	3280		31
Эксплуатация урманнары буенча барлыгы									
		Ылыслы		153	1710		21	229	11
		каты яфраклы		58	560		12	112	10

Урманнарны тәрбия кылу төрләре аталышы	Кишәрлек урманчылыгының атылышы	Хужалык	Агач тоқымы	Майданы, га	Киселә торган запас, куб метр	Кабатлану чоры, ел	Еллык күләме		
							Мәйданы, га	Киселә торган запас, куб.м	
								гомуми	1 гектардан
1	2	3	4	5	6	7	8	9	10
		йомшак яфраклылар		50	1420		11	284	29
		Жәмгысе		261	3690		44	625	14
Урманчылык буенча барлыгы									
тоныкландыру		Жәмгысе ылыслы		57	330		10	58	6
		Жәмгысе каты яфраклы		13	80		3	16	6
		Жәмгысе йомшак яфраклы		2	20		1	4	11
		Жәмгысе тоныкландырулар		72	430		14	78	6
тазартулар		Жәмгысе ылыслы		204	3270		24	385	16
		Жәмгысе каты яфраклы		45	480	4-6	9	96	11
		Жәмгысе йомшак яфраклы		71	2330		15	466	32
		Чистартулар жәмгысе		320	6080		48	947	20
Барлыгы									
		Ылыслы		261	3600		34	443	14
		каты яфраклы		58	560		12	112	10
		йомшак яфраклылар		73	2350		16	470	33
		БАРЛЫГЫ		392	6510		62		17

Урман үскән шартларның типларын, бонитет классларын, караганчыга кадәр составы буенча утыртмаларның төркемен, чыбылдыкның караганнан соңгы минималь йомыклығын, агачлар саны яисә массасы буенча сайлау процентын күрсәтеп, өстенлек итүче һәр токым буенча тәрбияви кисү режимының нормативлары Урманнарны тәрбия кылу кагыйдәләрендә билгеләнгән.

1. Кисүләренң максималь ешлык проценты тоташлыгы (тулылыгы) 1,0 тигез булган утыртмалар өчен китерелде. Тоташлыкның (тулылыкның) түбәнрәк күрсәткечләрендә, кисәк тотрыклылык кимү куркынычы янаганда һәм башка начар шартларда, шулай ук техник коридор челтәрле кишәрлекләрен тәрбия кылганда кисүләренң ешлыгы, әлбәттә, кими.

2. Технологик коридорларны (запасы буенча 5-7%ка) кисеп чыкканда һәм кирәкмәгән агачларны күп күләмдә юк итү зарурлыгы булганда ешлыкны арттыру рөхсәт ителергә мөмкин.

Урман торгызу һәм урман үрчетү буенча чаралар үткөрү таләп ителгән майданнарның зурлыклары 17 нче таблицада күрсәтелде.

17 нче таблица

Урман торгызу һәм урман үрчетү буенча чараларның
нормативлары һәм параметрлары

мәйданы, га

Күрсәткечләр	Урман үсемлекләре капламаган жирләр				Алдагы чорда тоташ кисү диләнкеләре	Урман үрчетү	Барлыгы	Ел саен башкарыла торган күләм
	Көекләр һәм һәлак булган уртырт- малар	Кисел- гән урыннар	Аланлык- лар һәм буш урыннар	Жәмгы- се				
1	2	3	4	5	6	7	8	9
Урманчылык буенча барлыгы								
Урман торгызуга мохтаж урыннар, барлыгы	28	11	92	131	1580		1711	170
шул исәптән токымнары буенча								
- ылыслы	22	4	65	91	1339		1430	143
- каты яфраклы	3	1	15	19	81		100	11
- йомш. яфраклы	3	6	12	21	160		181	16
ясалма (урман культуралары булдыру), барлыгы	28	5	92	125	1140		1265	125
алардан токымнар буенча:								
- ылыслы	22	4	65	91	979		1070	106
- каты яфраклы	3	1	15	19	81		100	11

Күрсәткечләр	Урман үсемлекләре капламаган жирләр				Алдагы чорда тоташ кисү диләнкеләре	Урман үрчетү	Барлығы	Ел саен башкарыла торган күләм
	Көекләр һәм һәлак булган уртырт- малар	Кисел- гән урыннар	Аланлык- лар һәм буш урыннар	Жәмгы- се				
1	2	3	4	5	6	7	8	9
- йомш. яфраклы	3		12	15	80		95	8
катнаш, барлығы					165		163	16
алардан токимнар буенча:								
- ылыслы					165		163	16
- каты яфраклы								
- йомш. яфраклы								
табигый урман торгызу, барлығы		6		6	277		283	29
алардан токимнар буенча:								
- ылыслы					197		197	21
- каты яфраклы								
- йомш. яфраклы		6		6	80		86	8
шул исәптән шытым саклау, барлығы					95		95	9
алардан токимнар буенча:								
- ылыслы					95		95	10
- каты яфраклы								
- йомш. яфраклы								
минераллаштыру, барлығы					102		102	11
алардан токимнар буенча:								
- ылыслы					102		102	11
- каты яфраклы								
- йомш. яфраклы								
Табигый урман торгызу (табигый үстерү), барлығы		6		6	80		86	8
алардан токимнар буенча:								
- ылыслы								
- каты яфраклы								
- йомш. яфраклы		6		6	80		86	8
Урман үрчетүгә мохтаж жирләр								
шул исәптән кишәрлек урманчылыклары буенча Корса кишәрлеге урманчылыгы								

Күрсәткечләр	Урман үсемлекләре капламаган жирләр				Алдагы чорда тоташ кисү диләнкеләре	Урман үрчетү	Барлығы	Ел саен башкарыла торган күләм
	Көекләр һәм һәлак булган уртырт- малар	Кисел- гән урыннар	Аланлык- лар һәм буш урыннар	Жәмгы- се				
1	2	3	4	5	6	7	8	9
Урман торгызуга мохтаж урыннар, барлығы	21	1	1	23	221		244	24
шул исәптән токымнары буенча	17		1	18	149		167	17
- ылыслы	2			2	31		33	3
- каты яфраклы	2	1		3	41		44	4
- йомш. яфраклы								
ясалма (урман культуралары булдыру), барлығы	21		1	22	191		213	21
алардан токымнар буенча:								
- ылыслы	17		1	18	130		148	15
- каты яфраклы	2			2	31		33	3
- йомш. яфраклы	2			2	30		32	3
катнаш, барлығы					3		3	
алардан токымнар буенча:								
- ылыслы					3		3	
- каты яфраклы								
- йомш. яфраклы								
табигый урман торгызу, барлығы		1		1	27		28	3
алардан токымнар буенча:					16		16	2
- ылыслы								
- каты яфраклы								
- йомш. яфраклы		1		1	11		12	1
шул исәптән шытым саклау, барлығы					7		7	1
алардан токымнар буенча:								
- ылыслы					7		7	1
- каты яфраклы								
- йомш. яфраклы								
минераллаштыру, барлығы					9		9	1
алардан токымнар буенча:					9		9	1

Күрсәткечләр	Урман үсемлекләре капламаган жирләр				Алдагы чорда тоташ кисү диләнкеләре	Урман үрчетү	Барлығы	Ел саен башкарыла торган күләм
	Көекләр һәм һәлак булган уртырт- малар	Кисел- гән урыннар	Аланлык- лар һәм буш урыннар	Жәмгы- се				
1	2	3	4	5	6	7	8	9
- ылыслы			2	2	308		310	31
- каты яфраклы			1	1	50		51	5
- йомш. яфраклы			1	1	50		51	5
катнаш, барлығы					7		7	1
алардан токимнар буенча:								
- ылыслы					7		7	1
- каты яфраклы								
- йомш. яфраклы								
табигый урман торгызу, барлығы		5		5	91		96	9
алардан токимнар буенча:					73		73	7
- ылыслы								
- каты яфраклы								
- йомш. яфраклы		5		5	18		23	2
шул исәптән шыгым саклау, барлығы					24		24	2
алардан токимнар буенча:								
- ылыслы					24		24	2
- каты яфраклы								
- йомш. яфраклы								
минераллаштыру, барлығы					49		49	5
алардан токимнар буенча:								
- ылыслы					49		49	5
- каты яфраклы								
- йомш. яфраклы								
Табигый урман торгызу (табигый үстерү), барлығы		5		5	18		23	2
алардан токимнар буенча:								
- ылыслы								
- каты яфраклы								
- йомш. яфраклы		5		5	18		23	2
Урман үрчетүгә мохтаж жирләр								
Мишәбаш кишәрлеге урманчылыгы								

Күрсәткечләр	Урман үсемлекләре капламаган жирләр				Алдагы чорда тоташ кисү диләнкеләре	Урман үрчетү	Барлығы	Ел саен башкарыла торган күләм
	Көекләр һәм һәлак булган уртырт- малар	Кисел- гән урыннар	Аланлык- лар һәм буш урыннар	Жәмгы- се				
1	2	3	4	5	6	7	8	9
Урман торгызуга мохтаж урыннар, барлығы	7	4	22	33	379		412	41
шул исәптән токымнары буенча								
- ылыслы	5	3	16	24	379		403	40
- каты яфраклы	1	1	3	5			5	1
- йомш. яфраклы	1		3	4			4	
ясалма (урман культуралары булдыру), барлығы	7	4	22	33	293		326	32
алардан токымнар буенча:								
- ылыслы	5	3	16	24	293		317	31
- каты яфраклы	1	1	3	5			5	1
- йомш. яфраклы	1		3	4			4	
катнаш, барлығы					50		50	5
алардан токымнар буенча:								
- ылыслы					50		50	5
- каты яфраклы								
- йомш. яфраклы								
табигый урман торгызу, барлығы					36		36	4
алардан токымнар буенча:								
- ылыслы					36		36	4
- каты яфраклы								
- йомш. яфраклы								
шул исәптән шытым саклау, барлығы					24		24	3
алардан токымнар буенча:								
- ылыслы					24		24	3
- каты яфраклы								
- йомш. яфраклы					12		12	1
минераллаштыру, барлығы								
алардан токымнар буенча:					12		12	1

Күрсәткечләр	Урман үсемлекләре капламаган жирләр				Алдагы чорда тоташ кисү диләнкеләре	Урман үрчетү	Барлығы	Ел саен башкарыла торган күләм
	Көекләр һәм һәлак булган уртырт- малар	Кисел- гән урыннар	Аланлык- лар һәм буш урыннар	Жәмгы- се				
1	2	3	4	5	6	7	8	9
- ылыслы								
- каты яфраклы								
- йомш. яфраклы								
Табиғый урман торгызу (табиғый үстерү), барлығы								
алардан токимнар буенча:								
- ылыслы								
- каты яфраклы								
- йомш. яфраклы								
Урман үрчетүгә мохтаж жирләр								
Сабабаш кишәрлеге урманчылыгы								
Урман торгызуга мохтаж урыннар, барлығы		1	11	12	174		186	19
шул исәптән токимнары буенча								
- ылыслы		1	8	9	123		132	13
- каты яфраклы			2	2			2	1
- йомш. яфраклы								
ясалма (урман культуралары булдыру), барлығы		1	11	12	26		38	4
алардан токимнар буенча:								
- ылыслы		1	8	9	26		35	3
- каты яфраклы			2	2			2	1
- йомш. яфраклы			1	1			1	
катнаш, барлығы					61		61	6
алардан токимнар буенча:								
- ылыслы					61		61	6
- каты яфраклы								
- йомш. яфраклы								
табиғый урман торгызу, барлығы					87		87	9
алардан токимнар буенча:								
- ылыслы					36		36	4

Күрсәткечләр	Урман үсемлекләре капламаган жирләр				Алдагы чорда тоташ кисү диләнкеләре	Урман үрчетү	Барлыгы	Ел саен башкарыла торган күләм
	Көекләр һәм һәлак булган уртырт- малар	Кисел- гән урыннар	Аланлык- лар һәм буш урыннар	Жәмгы- се				
1	2	3	4	5	6	7	8	9
- каты яфраклы								
- йомш. яфраклы					51		51	5
шул исәптән шыгым саклау, барлыгы					20		20	2
алардан токимнар буенча:								
- ылыслы					20		20	2
- каты яфраклы								
- йомш. яфраклы								
минераллаштыру, барлыгы					16		16	2
алардан токимнар буенча:								
- ылыслы					16		16	2
- каты яфраклы								
- йомш. яфраклы								
Табиғый урман торгызу (табиғый үстерү), барлыгы					51		51	5
алардан токимнар буенча:								
- ылыслы								
- каты яфраклы								
- йомш. яфраклы					51		51	5
Урман үрчетүгә мохтаж жирләр								
Шәмәрдән кишәрлеге урманчылыгы								
Урман торгызуга мохтаж урыннар, барлыгы			44	44	300		344	34
шул исәптән токимнары буенча								
- ылыслы			31	31	300		331	33
- каты яфраклы			7	7			7	1
- йомш. яфраклы			6	6			6	
ясалма (урман культуралары булдыру), барлыгы			44	44	220		264	26

Искәрмә: Тоташ кисүләр буенча ел саен файдалануга рөхсәт ителә торган диләнке күләме үзләштерелмәгән очракта, урман торгызу эшләренен күләме үзгәртелергә мөмкин.

Урман культураларын булдыру технологиясе туфрақ-типологик шартларга бәйле. Технологияләр нигезе сыйфатында Урманчылык һәм урман хужалыгын механикалаштыру буенча Бөтенроссия фәнни-тикшеренү институты тарафыннан эшләнгән урман торгызу буенча хисап-технологик карталар киңәш ителә.

Урман агач тоқымнарының утырту материалына һәм урманнарны ясалма һәм катнаш торгызганда булдырылган, мәйданнары урман үсемлекләре белән капланган жирләргә кертелә торган яшь агачлар сыйфатына карата белдерелә торган криетрияләр һәм таләпләр Урман торгызу кагыйдәләре белән регламентлана.

2.18. Урман үсү зоналары һәм урманлы районнар буенча урманнардан файдалануга карата таләпләрнен үзенчәлекләре

РФ ТРЭМның «Россия Федерациясенен урман үсү зоналары исемлеген һәм Россия Федерациясе Урманлы районнар исемлеген раслау турында» 2014 елның 18 августындагы 367 номерлы боерыгы нигезендә Урманчылыкның барча территориясе Россия Федерациясенен Европа өлешендәге ылыслы-киң яфрақлы урманнар зонасының ылыслы-киң яфрақлы (катнаш) урманнар районында урнашкан.

Урман хужалыгы регламентында китерелгән нормативлар Россия Федерациясенен Европа өлешендәге ылыслы-киң яфрақлы урманнар зонасының ылыслы-киң яфрақлы (катнаш) урманнар районына туры килә.

3 БҮЛЕК. УРМАННАРДАН ФАЙДАЛАНУДА ЧИКЛЭМЭЛЭР

3.1. Урманнарның максатчан билгеләнеш төрлөрө буенча чиклэмэләр

Урманнарны максатчан билгеләнеш төрлөрө һәм яклаучы урман категорияләре буенча чиклөләр 18 нче таблицادا китерелде.

18 нче таблица

Урманнарның максатчан билгеләнеш төрлөрө буенча чиклэмэләр

№ п/п	Урманнарның максатчан билгеләнеше	Урманнардан файдалануда чиклэмэләр
1	2	3
1.	Су саклау зоналарында урнашкан урманнар	Тыела: 1) урман утыртмаларын тоташ кисү; 2) урманнарны саклау һәм яклау өчен, шул исәптән фәнни максатларда агулы химия препаратлары куллану; 3) авыл хужалыгы алып бару, умартачылык һәм печән чабудан гайре; 4) урман плантацияләре утырту һәм эксплуатацияләү, урман эшкәртү инфраструктурасы ясау; 5) капитал төзелеш объектлары урнаштыру, линияле объектлардан һәм гидротехника корылмаларыннан тыш;
2.	Табиғый һәм башка төр объектларны яклау вазыйфасын үтәүче урманнар Россия Федерациясе субъектлары милкендәге, гомуми файдаланудагы тимер юл, гомуми файдаланудагы федераль автомобиль юллары, гомуми файдаланудагы автомобиль юллары буйларында урнашкан яклаучы урман полосалары а) урман-парк зоналары	Урман утыртмаларына тоташ кисүләр үткөрү тыела. Тыела: 1) техник регламентта каралганнан киңрәк итеп линияле корылмалар кисү; 2) урман түшәмәсен белән мүк жыю һәм эзерләү. Тыела: 1) урманнарны саклау һәм яклау өчен, шул исәптән фәнни максатларда агулы химия препаратлары куллану; 2) аучылык хужалыгы өлкәсендә эшчәнлек төрлөрөн гамәлгә ашыру; 3) авыл-хужалыгы алып бару; 4) файдалы казылма ятмаларын эшләү; 5) капитал төзелеш объектларын урнаштыру, линияле объектлардан һәм гидротехника корылмаларыннан тыш;

№ п/п	Урманнарның максатчан билгеләнеше	Урманнардан файдалануда чикләмэләр
1	2	3
	б) яшел зоналар	<p>б) урман плантацияләрен утырту һәм эксплуатацияләү, урман эшкөртү инфраструктурасы ясау.</p> <p>Тыела:</p> <p>1) урманнарны саклау һәм яклау өчен, шул исәптән фәнни максатларда агулы химия препаратлары куллану;</p> <p>2) аучылык хужалыгы өлкәсендә эшчәнлек төрләрен гамәлгә ашыру;</p> <p>3) авыл хужалыгы алып бару, печән чабу һәм умартачылыктан гайре, шулай ук печән чабу һәм умартачылык максатларында коймалар кую;</p> <p>4) файдалы казылма ятмаларын эшләү;</p> <p>5) капитал төзелеш объектлары урнаштыру, гидротехника корылмаларыннан, элемент линияләреннән, электрүткәргеч линияләрдән, жир асты торбаүткәргечләреннән гайре;</p> <p>б) урман плантацияләрен утырту һәм эксплуатацияләү, урман эшкөртү инфраструктурасы ясау.</p>
3.	Кыйммәтле урманнар	<p>Урман үсентеләрен тоташ кисүләр тыюла, сайланма кисүләр үзләренә яклау урманнарының максатчан билгеләнешен саклауны тәмин итә торган үзлекләрен югалта баручы урман утыртмаларын алмаштыруны тәмин итмәгән очраклардан тыш.</p> <p>Тыела:</p> <p>1) капитал төзелеш объектлары урнаштыру, линияле объектлардан һәм гидротехника корылмаларыннан тыш;</p> <p>2) урман плантацияләре утырту һәм эксплуатацияләү, урман эшкөртү инфраструктурасы ясау.</p>
4.	Эксплуатация урманнары	Урманнардан файдалануның барлык төрләре дә рөхсәт ителә.

3.2. Махсус якланучы урман кишәрлеге төрләре буенча чикләмэләр

Махсус якланучы урман кишәрлекләренә хокукый режимы РФ УК 102, 107 статьялары, Рослесхозның «Су саклау зоналарында урнашкан урманнарны, табигый һәм башка төрле объектларны яклау вазыйфасын үтәүче урманнарны, кыйммәтле урманнарны, шулай ук махсус якланучы урман кишәрлекләрендә урнашкан урманнарны файдалану, саклау, яклау, торгызу үзенчәлекләрен раслау турында» 2010 елның 14 декабрендәге 485 номерлы боерыгы (алга таба – Үзенчәлекләр) белән регламентлана.

Махсус якланучы урман кишәрлекләрендә аларның максатчан билгеләнеше белән файдалы үзлекләренә ярашмаган эшчәнлекне гамәлгә ашыру тыела.

Махсус якланучы урман кишәрлекләре төрләре буенча чикләмэләр 19 нчы таблицада күрсәтелде.

Махсус якланучы урман кишәрлеге төрләрә буенча чикләмәләр

№ п/п	Махсус якланучы урман кишәрлекләре төрләрә	Урманнардан файдалануда чикләмәләр
1	2	3
1.	Су объектлары, чокыр сөзәклекләрендә урнашкан ярсаклагыч, туфраксаклагыч урман кишәрлекләре	Махсус якланучы урман кишәрлекләрендә, РФ Урман кодексының 107 статьясының 2 өлешендә күрсәтелгәннәрдән тыш, түбәндәгеләр тыела:
2.	Урмансыз киңлекләр белән чиктәш булып торучы урман кырыйлары	1) әлеге Кодексының 17 статьясының 4 өлешендә, 21 статьясының 5.1 өлешендә каралган очрактардан тыш, урман утыртмаларына тоташ кисүләр үткәру;
3.	Урман-орлык плантацияләре, даими урман-орлык кишәрлекләре һәм урман орлыкчылыгының башка объектлары	2) авыл хужалыгы алып бару, умартачылык һәм печән чабудан гайре;
4.	Реликт һәм эндемик үсемлекләре булган урман кишәрлекләре	3) капитал төзелеш объектлары урнаштыру, линияле объектлардан һәм гидротехника корылмаларыннан тыш.
5.	Сирәк һәм югалу куркынычы янаган кыргый жәнлекләрнең яшәү урыннары	3. Махсус яклана торган урман кишәрлекләрендә сайланма кисүләр уздыру фәкать һәлак булган һәм зыян күргән урман утыртмаларын кисү максатларында гына уздырыла.
6.	Махсус якланучы башка урман кишәрлекләре	
7.	Тыюлыклы урман кишәрлекләре	Тыюлыклы урман кишәрлекләрендә түбәндәгеләр рөхсәт ителми: 1) урман утыртмаларын кисү; 2) урманнарны саклау һәм яклау өчен, шул исәптән фәнни максатларда агулы химия препаратлары куллану; 3) авыл хужалыгы алып бару; 4) файдалы казылма ятмаларын эшкәртү; 5) капитал төзелеш объектлары урнаштыру

Искәрмә: Махсус якланучы урман кишәрлекләре урнашкан жир һәм аларның мөйданы урманнар коруны проектлаганда күрсәтелә.

3.3. Урманнардан файдалану төрләрә буенча чикләмәләр

Урманнардан файдалану төрләрә буенча чикләмәләр түбәндәге таблицада китерелде.

№ п/п	Урманнардан рөхсәтле файдалану төрләрә	Урманнардан файдалануда чикләмәләр
1	2	3
1.	Үзагач әзерләү	Файдалану өчен исәпкә алынган диләнкене (агач материалы алуның мөмкин булган күләменнән) артып китә торган күләмдә, шулай ук кисентеләрнең яшен бозып, агач материалы әзерләү тыела. (РФ УК 29 ст. 4 өл.) РФ

№ п/п	Урманнардан рөхсәтле файдалану төрләре	Урманнардан файдалануда чикләмәләр
1	2	3
		<p>ТРЭМның 2016 елның 13 сентябрендәге 474 номерлы боерыгы белән расланган Агач материалы эзерләү кагыйдәләре нигезендә:</p> <p>а) елга һәм чишмә үзәннәрен сөйрәмә жир трассалары һәм урман юллары сыйфатында куллану рөхсәт ителми;</p> <p>б) диләнкедән читтә урман утыртмаларын, үсемчелек катламын һәм туфракларны зарарлау, урманнарны сәнэгать һәм башка төрле калдыклар белән чүпләү рөхсәт ителми;</p> <p>в) юлларны, күперләрне һәм ызаннарны, шулай ук киптерүче челтәрне, юл, гидромелиоратив һәм башка корылмаларны, су агымнарын, чишмәләрне, елгаларны саклау мөһим;</p> <p>г) аударылыган һәм асылынып төшкән, киселгән агачларны (киселгән һәм диләнкедә калдырылган агачларны исәпкә алып) калдыру, сакланырга тиешле яшь шытымны зарарлау яисә һәлак итү тыела.</p> <p>д) чик, квартал, диләнке баганаларын һәм башкаларын, агачларда һәм түмәрләрдәге тамгаларны, ярлыкларны һәм саннарны бетерү яисә зарарлау тыела;</p> <p>е) кисүгә тиешле булмаган һәм Россия Федерациясенә Үзагач эзерләү кагыйдәләре һәм урман законнары нигезендә сакланырга тиешле агачларны, шул исәптән орлык бирү чыганаclarын һәм плюс агачларын кисү һәм зарарлау тыела;</p> <p>ж) рөхсәт ителгән вакыты (рөхсәт ителгән кичектереп торуларны исәпкә алып) тәмамлангач үзагач эзерләү, шулай ук файдалану хокукы туктатылгач яисә тәмамлангач үзагач эзерләү рөхсәт ителми;</p> <p>з) билгеләнгән вакытына (рөхсәт ителгән кичектереп торуларны исәпкә алып) алып чыгылмаган агач материалын диләнкедә калдыру рөхсәт ителми;</p> <p>и) диләнке ясауның технологик картасында каралмаган урыннарда агач материалы чыгару, тарттыру рөхсәт ителми;</p> <p>к) диләнке чистарту эшләрен үтәмәү яисә үз вакытында үтәмәү рөхсәт ителми;</p> <p>л) сөйрәмә жирләрдән һәм төяү майданнарыннан кала, туфракның өске ундырышлы катламын юк итү рөхсәт ителми.</p> <p>Диләнкеләрдә үзагач эзерләгәндә яшәргә яраклы, аларның табигый ареалы чикләрендә үсеп китүче (әгәр дә тиешле агач токымының урманнар составындагы майданы өлеше урманчылык майданының 1 процентыннан артып китмәсә) кыйммәтле агач токымнарын (имән, бук, корычагач, эрбет, юкә, күг, элмә, кара зирек, чәчә торган каштан) кисү рөхсәт ителми.</p> <p>Россия Федерациясе Кызыл китабына, Татарстан Республикасы Кызыл китабына кертелгән зат төрләре сакланырга тиешле.</p>

№ п/п	Урманнардан рөхсәтле файдалану төрләре	Урманнардан файдалануда чикләмәләр
1	2	3
		<p>Үзагач эзерләгәндә урман утыртмалары агачлары составында өч һәм аннан да күбрәк берәмлектә эрбет булган, өлгергән, картайган урман утыртмаларын кисү рөхсәт ителми.</p>
2.	Чәер эзерләү	<p>Түбәндәгеләргә кирт салу тыела:</p> <p>а) юкка чыгарганчыга кадәр зарарлы организм чыганаclarында урнашкан урман утыртмаларына;</p> <p>б) урман янгынарны, зарарлы организмнар һәм башка тискәре факторлар нәтижәсендә зарарланган һәм зәгыйфьләнгән урман утыртмаларына;</p> <p>в) Россия Федерациясе законнары нигезендә үзагач эзерләү максатында өлгергән һәм картайган урман утыртмаларын тоташ яки сайланма кисүләр рөхсәт ителмәгән урманнардагы урман утыртмаларына;</p> <p>г) даими урман-орлык кишәрлекләрендә, урман-орлык плантацияләрендә, генетика резервацияләрендә урнашкан урман утыртмаларына, шулай ук плюс агачларына, орлыклыкларга, орлык чәчәклекләренә һәм полосаларына (2012 елның 24 гыйнварындагы 23 номерлы Рослесхоз боерыгы белән расланган Чәер эзерләү кагыйдәләренең 7 пункты).</p>
3.	Агач булмаган урман ресурслары эзерләү һәм жыеп алу	<p>Агач булмаган урман ресурсларын эзерләү һәм жыеп алу өчен үсемлекләренең түбәндәге төрләрен куллану тыела:</p> <ul style="list-style-type: none"> – Россия Федерациясе Кызыл китабына һәм Татарстан Республикасы Кызыл китабына кертелгәннәрне; – наркотик матдәләр дип танылучыларны; – үзагачын эзерләү рөхсәт ителми торган агачларның һәм куаклыкларның төрләре (токымнары) исемлегенә кертелгәннәрне. <p>Агач булмаган урман ресурслары эзерләү һәм жыеп алу чикләнергә яки радиоактив матдәләр белән пычранган районнарда билгеләнгән тәртиптә тыелырга мөмкин. 2018 елның 16 июлендәге 325 номерлы РФ ТРЭМның боерыгы белән расланган Агач булмаган урман ресурсларын эзерләү һәм жыеп алу кагыйдәләре нигезендә:</p> <ul style="list-style-type: none"> – эрозиягә каршы урманнарда; су объектлары, чокыр авышлыклары буйларында урнашкан ярсаклагыч һәм туфраксаклагыч урман кишәрлекләрендә, шулай ук тулылыгы 0,8-1,0гә тигез булган яшь агачларда һәм йомылмаган урман культураларында түмәр сагызын эзерләү рөхсәт ителми (13 пункт); – агачларны туз эзерләү өчен кисү тыела (14 пункт); – урманнарда табигый һәм башка төрле объектларны яклау вазыйфасын үтәүче урман түшәмәләрен жыярга рөхсәт ителми (20 пункт).
4.	Азык-төлек урман ресурслары эзерләү һәм дару үләннәре жыю	<p>Төрләре Кызыл китапка, Татарстан Республикасы кызыл китабына кертелгән яки наркотик матдәләр булып саналган гөмбәләренә һәм кыргый үсүче үсемлекләренә эзерләү һәм жыеп алу рөхсәт ителми.</p>

№ п/п	Урманнардан рөхсәтле файдалану төрләре	Урманнардан файдалануда чикләмәләр
1	2	3
		<p>Азык-төлек урман ресурсларын эзерләү һәм дару үләннәрен жыеп алу радиоактив матдәләр белән пычранган районнарда билгеләнгән тәртиптә чикләнергә мөмкин. 2011 елның 5 декабрендәге 511 номерлы Рослесхоз боерыгы белән расланган Азык-төлек урман ресурсларын эзерләү һәм дару үләннәрен жыеп алу кагыйдәләре нигезендә:</p> <ul style="list-style-type: none"> – жимеш бирә торган агачларны кисү һәм жимешләр эзерләү өчен ботакларны кискәләү тыела (14 пункт); – чикләвекләрне эзерләгәндә агачларны һәм куакларны кисү, шулай ук агачларга һәм куакларга зыян сала торган ысулларны куллану тыела (15 пункт); – гөмбәләрне эзерләү аларның ресурсларын саклауны тәмин итүче ысуллар белән башкарылырга тиеш (16 пункт); – каен сутын эзерләү өлгергән урман кишәрлекләрендә кисәренә кимендә 5 ел калгач рөхсәт ителә (17 пункт); – башка төрле азык-төлек ресурсларын эзерләү аларның үсентеләре торышына зыян салмый торган ысуллар белән башкарылырга тиеш; үсемлекләрне тамырлары белән өзеп алырга, яфрактарына (ботактарына) һәм тамырларына зыян салырга рөхсәт ителми (18 пункт);
5.	Аучылык хужалыгы өлкәсендә эшчәнлек төрләрен гамәлгә ашыру	Яшел зоналарда һәм урман паркы зоналарында, шулай ук шәһәр урманнары территорияләрендә аучылык хужалыгы өлкәсендәге эшчәнлек төрләрен гамәлгә ашыру тыела (РФ УК 105 ст. 3 өл. 2 пункты).
6.	Авыл хужалыгын алып бару	<p>Су саклау зоналарында урнашкан урманнарда, печән чабу һәм умартачылыктан гайре, авыл хужалыгы алып бару тыела (РФ УК 104 ст. 1 өлешендәге 3 пункты).</p> <p>Яклагучы урманнарның яр бие чикләрендәге жирләрне сөрү, авыл хужалыгы хайваннарын көтү һәм алар өчен жәйге лагерьлар, ванналар оештыру тыела (РФ Су кодексының 65 ст. 17 өлешендәге 1, 3 пунктлары).</p> <p>Урман паркы зоналарында авыл хужалыгы алып бару тыела (РФ УК 105 ст. 3 өлешендәге 3 пункты).</p> <p>Яшел зоналарда, печән чабу һәм умартачылыктан, шулай ук печән чабу һәм умартачылык максатларында киртәләп алулардан гайре, авыл хужалыгы алып бару тыела (РФ УК 105 ст. 5 өлешендәге 2 пункты).</p> <p>Шәһәр урманнарында авыл хужалыгы алып бару тыела (РФ УК 105 ст. 5.1 өлеше).</p> <p>Тыюлыклы урман кишәрлекләрендә авыл хужалыгы алып бару тыела (РФ УК 107 ст. 2 өлеше).</p> <p>Махсус яклагучы урман кишәрлекләрендә, тыюлыклы урман кишәрлекләреннән гайре, печән чабу һәм умартачылыктан кала, авыл хужалыгын алып бару тыела (РФ УК 107 ст. 2.1 өлеше).</p>
7.	Фәнни-тикшеренү эшчәнлеген, мәгариф эшчәнлеген гамәлгә	Урманнарны фәнни-тикшеренү һәм мәгариф эшчәнлеген өчен файдаланганда түбәндәгеләр рөхсәт ителми:

№ п/п	Урманнардан рөхсәтле файдалану төрләре	Урманнардан файдалануда чикләмәләр
1	2	3
	ашыру	<p>а) тапшырылган урман кишәрлегеннән читтә урман утыртмаларын, үсемлекләр капламын һәм туфрак зарарлау;</p> <p>б) тапшырылган урман кишәрлеген һәм аның чикләрендәге территорияләрне төзелеш һәм көнкүреш калдыклары, агач калдыклары, бүтән калдыклар белән чүпләү;</p> <p>в) тапшырылган урман кишәрлеге мәйданнын һәм аннан читтәге территорияләрне химик һәм радиоактив матдәләр белән пычрату (2011 елның 23 декабрендәге 548 номерлы Рослесхоз боерыгы белән расланган Урманнардан фәнни-тикшеренү эшчәнлеген, мәгариф эшчәнлеген гамәлгә ашыру өчен файдалану кагыйдәләренең 9 пункты).</p> <p>Агулы химик препаратлар куллану тыела (РФ УК 103 ст. 5 өлеше, 104 ст. 1 өлеше, 105 ст. 3 өлешендәге 1 пункты).</p>
8.	Рекреация эшчәнлеген гамәлгә ашыру	<p>Рекреация эшчәнлеген гамәлгә ашыру өчен тапшырылган урман кишәрлекләрендә табигый ландшафтлар, хайваннар дөньясы объектлары, су объектлары сакланьрга тиеш (РФ УК 41 ст. 3 өлеше).</p> <p>2012 елның 21 февралендәге 62 номерлы Рослесхоз боерыгы белән расланган Урманнардан рекреация эшчәнлеген гамәлгә ашыру өчен файдалану кагыйдәләре нигезендә:</p> <ul style="list-style-type: none"> – рекреацияләү эшчәнлеген гамәлгә ашыру өчен урманнардан файдалану эйләнә-тирә мохиткә һәм кеше сәламәтлегенә зыян китерми торган ысуллар ярдәмендә башкарыла (6 пункт); – вакытлыча корылмаларны, физкультура-савыктыру, спорт һәм спорт-техника корылмаларын вакытлыча урнаштыру барыннан да элек агачсыз һәм куаксыз урыннарда, ә мондый урыннар булмаганда – артык кыйммәтле булмаган агачлар белән капланган, урманнарны үзләштерү проектында билгеләнгән урыннарда рөхсәт ителә (8 пункт).
9.	Урман плантацияләре утырту һәм аларны эксплуатацияләү	<p>Плантация ясау максатларында түбәндәгеләрне файдалану рөхсәт ителми:</p> <ul style="list-style-type: none"> а) су саклау зоналарында урнашкан урманнарны; б) табигый һәм башка төрле объектларны яклау вазыйфасын үтәүче урманнарны; в) кыйммәтле урманнарны; г) махсус якланучы урман кишәрлекләрендә урнашкан урманнарны (2010 елның 14 декабрендәге 485 номерлы Рослесхоз боерыгы белән расланган Су саклау зоналарында урнашкан урманнарны, табигый һәм башка төрле объектларны яклау вазыйфасын үтәүче урманнарны, кыйммәтле урманнарны, шулай ук махсус якланучы урман кишәрлекләрендә урнашкан урманнарны файдалану, саклау, яклау, яңадан үстерү үзенчәлекләренең 30 пункты).
10.	Жимешле, жиләкле, декоратив урман үсемлекләре, дару үләннәре үстерү	<p>2011 елның 05 декабрендәге 510 номерлы Рослесхоз боерыгы белән расланган Урманнардан жимешле, жиләкле, декоратив урман үсемлекләрен, дару үләннәрен үстерү</p>

№ п/п	Урманнардан рөхсәтле файдалану төрләре	Урманнардан файдалануда чикләмәләр
1	2	3
		<p>өчен файдалану кагыйдәләре нигезендә:</p> <ul style="list-style-type: none"> – жимешле, жиләкле, декоратив урман үсемлекләрен, дару үләннәрен үстерү өчен, беренче чиратта, урман фонды жирләре составындагы урмансыз жирләр, шулай ук урманга әверелмәгән диләнкеләр, аланнарны һәм аларга урман культураларын утыртканчы урманның табигый торгызылуы мөмкин булмаган башка урман үсемлекләре белән капланмаган жирләр; рекультивацияләнергә тиешле (эшләнелгән торфлыклар һ.б.) (11 пункт) жирләр файдаланыла. – жимешле, жиләкле, декоратив урман үсемлекләрен, дару үләннәрен –үстерү өчен үзгәртеп коруга билгеләнмәгән, азкыйммәтле утыртма кишәрлекләре файдаланылырга мөмкин (12 пункт); – РФ УК 60.15 статьясы нигезендә Россия Федерациясе Кызыл китабына, Татарстан Республикасы Кызыл китабына кертелгән үсемлек төрләре очрый торган урман кишәрлекләреннән жимешле, жиләкле, декоратив урман үсемлекләрен, дару үләннәрен үстерү өчен файдалану тыела.
11.	Урман үсемлекләренең утырту материалын (үрентеләр, чәчкеннәр) үстерү	<p>2011 елның 19 июлендәге 308 номерлы Рослесхоз боерыгы белән расланган Урманнардан урман үсемлекләренең утырту материалын үстерү өчен файдалану кагыйдәләре нигезендә:</p> <ul style="list-style-type: none"> урман үсемлекләренең утырту материалын (үрентеләр, чәчкеннәр) үстерү өчен, иң беренче чиратта, урман фонды жирләре составындагы урман белән капланмаган жирләренә, шулай ук урмансыз диләнкеләренә, аланнарны һәм башка, урман үсемлекләре белән капланмаган, урманнар урнашкан бүтән категория жирләре файдаланыла (11 пункт); урман үсемлекләренең утырту материалын (үрентеләр, чәчкеннәр) үстерү өчен урман үсемлекләренең яхшыртылган һәм сортлы орлыклары, яки, әгәр андый орлыклар булмаса, урман үсемлекләренең нормаль орлыклары кулланыла (12 пункт); урман үсемлекләренең утырту материалын (үрентеләр, чәчкеннәр) үстерү өчен урман үсемлекләренең районнарга бүленмәгән орлыкларын, шулай ук сыйфаты тикшерелмәгән урман үсемлекләре орлыкларын, чәчүлекләрен һәм башкаларын куллану тыела (13 пункт); Россия Федерациясе Кызыл китабына, Россия Федерациясе субъектлары кызыл китапларына кертелгән үсемлек төрләре очрый торган урман кишәрлекләрен урман утыртмаларының утырту материалын (үрентеләр, чәчкеннәр) үстерү өчен файдалану Россия Федерациясе Урман кодексының 60.15 статьясы нигезендә тыела.
12.	Жир асты байлыкларын геологик өйрәнү буенча эшләр башкару, файдалы казылма	Яшел зоналарда һәм урман паркы зоналарында, шулай ук шәһәр урманнары территорияләрендә файдалы казылма ятмаларын эшләү тыела (РФ УК 105 ст. 3 өлешендәге 4

№ п/п	Урманнардан рөхсәтле файдалану төрләре	Урманнардан файдалануда чикләмәләр
1	2	3
	ятмаларын эшләү	<p>пункты).</p> <p>Урманнардан жир асты байлыкларын геологик өйрәнү буенча эшләр башкару, файдалы казылма ятмаларын эшләү максатларында файдаланганда түбәндәгеләр рөхсәт ителми:</p> <p>а) бульдозер ярдәмендә агачлар аудару һәм урман кишәрлекләрен агач үсемлекләреннән чистарту, чик буе полосаларын һәм урман авызларын агач калдыклары белән чүпләү, урман авызындагы агач кәүсәләрен һәм скелет тамырларын зарарлау, жәйге чорда яңа киселгән үзагачларны махсус чараларсыз гына урманда саклау;</p> <p>б) урман утыртмаларын суга батыру һәм озак итеп су бастыру;</p> <p>в) бирелгән урман кишәрлегеннән читтә урман утыртмаларын, үсемлекләр капламын һәм туфракны зарарлау;</p> <p>г) урманнарны төзелеш, сәнәгать, агач, көнкүреш һәм бүтән калдыклар, чүпләр белән чүпләү;</p> <p>д) бирелгән урман кишәрлеге мәйданын һәм аның чикләрендәге территорияләрне химик һәм радиоактив матдәләр белән пычрату;</p> <p>е) ирекле, билгеләнмәгән маршрутлар буйлап, шул исәптән урман кишәрлегеннән читтә транспорт чараларында һәм бүтән механизмнарда йөрү (2010 елның 27 декабрендәге 515 номерлы Рослесхоз боерыгы белән расланган Урманнардан жир асты байлыкларын геологик өйрәнү буенча эшләр башкару, файдалы казылма ятмаларын эшләү буенча файдалану тәртибенәң 18 пункты).</p>
13.	Сусаклагычлар һәм башка төрле ясалма су объектлары, шулай ук гидротехника корылмалары, елга портлары, причаллар төзү һәм эксплуатацияләү	Тыюлыклы урман кишәрлекләрендә сусаклагычлар, башка төрле ясалма су объектлары, шулай ук гидротехника корылмалары, елга портлары, причаллар төзү һәм эксплуатацияләү тыела (РФ УК 107 ст. 2 өлешендәге 5 пункты).
14.	Линияле объектлар төзү, реконструкцияләү, эксплуатацияләү	<p>Урманнарны линияле объектлар төзү, үзгәртеп кору һәм эксплуатацияләү өчен файдаланганда түбәндәгеләр рөхсәт ителми:</p> <p>а) тапшырылган урман кишәрлегеннән читтә урман утыртмаларын, үсемлекләр капламын һәм туфрак зарарлау;</p> <p>б) тапшырылган урман кишәрлеген һәм тапшырылган урман кишәрлегеннән читтәге янәшә урнашкан территорияләрне төзелеш һәм көнкүреш калдыклары, агач калдыклары, бүтән калдыклар белән чүпләү;</p> <p>в) тапшырылган урман кишәрлеге мәйданын һәм аннан читтәге территорияләрне химик һәм радиоактив матдәләр белән пычрату;</p> <p>г) тапшырылган урман кишәрлеге һәм тиешле сак зоналарынан читтә ирекле, билгеләнмәгән маршрутлар буйлап транспорт чараларында һәм бүтән механизмнарда</p>

№ п/п	Урманнардан рөхсәтле файдалану төрләре	Урманнардан файдалануда чикләмәләр
1	2	3
		<p>йөрү (2011 елның 10 июнендәге 223 номерлы Рослесхоз боерыгы белән расланган Урманнардан линияле объектлар төзү, үзгәртеп кору, эксплуатацияләү өчен файдалану кагыйдәләренең 15 пункты).</p> <p>Урман паркы зоналарында урманнардан линияле объектлар төзү, үзгәртеп кору һәм эксплуатацияләү өчен файдалану тыела (РФ УК 105 ст. 3 өлешендәге 5 пункты).</p>
15.	Үзагач һәм башка урман ресурслары эшкәртү	<p>Яклаучы урманнарда, шулай ук махсус якланучы урман кишәрлекләрендә урман эшкәртү инфраструктурасы ясау тыела (РФ УК 14 ст. 2 өлеше).</p> <p>Урманнарны үзагач һәм башка урман ресурслары эшкәртү өчен файдаланганда түбәндәгеләр рөхсәт ителми:</p> <p>а) жир өсте һәм туфрак эче су агынтыларын бозарлык, урман кишәрлекләрен су бастырырлык яисә сазландырырлык итеп эшләр башкару һәм корылмалар төзү;</p> <p>б) тапшырылган урман кишәрлеген һәм тапшырылган урман кишәрлегеннән читтә янәшә торучы территорияләрне төзелеш һәм көнкүреш калдыклары, агач калдыклары, бүтән калдыклар белән чүпләү;</p> <p>в) тапшырылган урман кишәрлеге майданнарын һәм аннан читтәге территорияләрне химик һәм радиоактив матдәләр белән пычрату;</p> <p>г) тапшырылган урман кишәрлегеннән читтә ирекле, билгеләнмәгән маршрутлар буйлап транспорт чараларында һәм бүтән механизмнарда йөрү (РФ ТРЭМның 2014 елның 1 декабрендәге 528 номерлы боерыгы белән расланган Урманнардан агач материалы һәм башка урман ресурслары эшкәртү өчен файдалану кагыйдәләренең 6 пункты).</p>
16.	Дини эшчәнлекне гамәлгә ашыру	<p>Дини эшчәнлек башкарганда түбәндәгеләр рөхсәт ителми:</p> <p>а) тапшырылган урман кишәрлегеннән читтә урман утыртмаларын, үсемлекләр капламын һәм туфрак зарарлау;</p> <p>б) тапшырылган урман кишәрлегеннән читтә өске һәм туфрак эче сулары агып төшүне бозарлык, урман кишәрлекләрен су бастырырлык яисә сазландырырлык итеп эшләр башкару һәм корылмалар төзү;</p> <p>в) тапшырылган урман кишәрлеген һәм аның янындагы территорияләрне төзелеш һәм көнкүреш калдыклары, агач калдыклары, бүтән калдыклар белән чүпләү;</p> <p>г) ирекле, билгеләнмәгән маршрутлар буенча транспорт чараларында һәм бүтән механизмнарда үтеп керү.</p>

Гамәлдәге урман орлыкчылык объектларының нормативлары һәм параметрлары әлеге урман хужалыгы регламентында әзерләнми, урман орлыкчылык объектлары турында белешмәләр ел саен Россия ТРЭМның «Дәүләт урман реестрын алып бару формаларын раслау турында» 2016 елның 06 октябрендәге 514 номерлы боерыгы белән расланган 14-ДУР формасы буенча яңартыла.