



ПРИКАЗ

БОЕРЫК

19.02.2019

г.Казань

№ 115-осн

Әгерже урманчылыгының урман  
хужалыгы регламентын раслау  
турында

Россия Федерациясе Урман кодексының 83 статьясының 1 өлешендәге 9 пункты, «Татарстан Республикасында урманнардан файдалану турында» 2018 елның 22 маендагы 22-ТРЗ номерлы Татарстан Республикасы Законының 3 статьясының 3 өлешендәге 1 пункты нигезендә боерык бирәм:

1. Әгерже урманчылыгының урман хужалыгы регламентын расларга (кушымтада бирелә).

2. Татарстан Республикасы Урман хужалыгы министрлыгының түбәндәге боерыкларын көчен югалткан дип танырга:

«Әгерже урманчылыгының урман хужалыгы регламентын раслау турында» 2013 елның 22 октябрәндәге 571/1-осн номерлы;

Татарстан Республикасы Урман хужалыгы министрлыгының 2013 елның 22 октябрәндәге 571/1-осн номерлы боерыгы белән расланган Әгерже урманчылыгы урман хужалыгы регламентына үзгәрешләр кертү турында» 2018 елның 25 апрелендәге 224-осн номерлы.

3. Әлеге боерык аны рәсми бастырып чыгарган көненнән башлап 10 көн узгач үз көченә керә.

4. Әлеге Боерык үтәлешен контрольдә тотуны урман хужалыгы министрының беренче урынбасары Ә.Н.Бәдертдиновка йөкләргә.

Министр

Р.Ә. Кузюров

Татарстан Республикасы Урман  
хужалыгы министрлыгының 2019  
елның 19.02 115-осн номерлы  
боерыгы белән расланды

## **ӘГЕРЖЕ УРМАНЧЫЛЫГЫНЫҢ УРМАН ХУЖАЛЫГЫ РЕГЛАМЕНТЫ**

## Эчтәлек

<b>КЕРЕШ</b> .....	<b>5</b>
<b>1.1. Урманчылыкка кыскача сыйфатлама</b> .....	<b>16</b>
1.1.1. Урманчылыкның аталышы һәм урнашкан урыны.....	16
1.1.2. Урманчылыкның, кишәрлек урманчылыкларының гомуми мәйданы, урманчылык территориясенә районнар буенча бүленеше .....	16
1.1.3. Урманчылык урманнарының урман үсү зоналарына, урманлы районнарга һәм урман яклау зоналарына һәм урман-орлык районнарына бүленеше.....	19
1.1.4. Урманчылык урманнарының кварталлар яисә аларның өлешләре буенча максатчан билгеләнеше һәм яклаучы урман категорияләре буенча бүленеше, шулай ук яклаучы, эксплуатация һәм резерв урманнарын бүлеп чыгару нигезләре .....	21
1.1.5. Урманчылык территориясендә урман фонды жирләре составыннан урманлы һәм урмансыз жирләргә сыйфатлама .....	25
1.1.6. Гамәлдәге һәм проектлана торган махсус сакланучы табигый территорияләргә һәм объектларга, аларны оештыру, экологик челтәрләрен үстерү, биотөрлелеген саклау планнарына сыйфатлама .....	26
1.1.7. Илкүләм мирас буенча проектлана торган урманнарга сыйфатлама.....	27
1.1.8. Диләнке эшләрен гамәлгә ашырганда сакланьрга тиешле биологик күптөрлелек төрләрен һәм буфер зоналары зурлыклары исемлеге.....	27
1.1.9. Гамәлдәге урман, урман эшкәртү инфраструктурасы объектларына, урман инфраструктурасын ясауга бәйле булмаган объектларга, әлеге объектларны төзү, үзгәртеп кору һәм эксплуатацияләү буенча чараларның территориаль планлаштыру документларында каралган сыйфатлама.....	32
<b>1.2. Урманнардан рөхсәтле файдалану төрләре</b> .....	<b>36</b>
<b>2 БҮЛЕК. УРМАННАРДАН РӨХСӘТЛЕ ФАЙДАЛАНУ НОРМАТИВЛАРЫ, ПАРАМЕТРЛАРЫ ҺӘМ ЧОРЛАРЫ, УРМАННАРНЫ САКЛАУ, ЯКЛАУ ҺӘМ ТОРГЫЗУ НОРМАТИВЛАРЫ</b> .....	<b>43</b>
<b>2.1. Урманнардан агач материалы эзерләү өчен рөхсәтле файдалану нормативлары, параметрлары һәм чорлары</b> .....	<b>43</b>
2.1.1. Өлгергән һәм картайган урман утыртмаларын кисү буенча файдалану өчен билгеләнгән диләнке күләме.....	44
2.1.2. Урманнарны тәрбияләгәндә урта яшьле, өлгереп килүче, өлгергән һәм картайган урман утыртмаларын кисү буенча файдалану өчен билгеләнгән диләнке күләме (агач материалының ел саен рөхсәт ителгән күләме).....	62
2.1.3. Барлык төр кисүләрдә файдалану өчен билгеләнгән диләнке күләме (агач материалының ел саен рөхсәт ителгән күләме).....	124
2.1.4. Кисентеләрнең яшьләре.....	130
2.1.5. Агачлыкларның тулылыгын һәм составын, диләнкеләрнең күләмнәрен, диләнкеләрнең тоташу чорларын, киртекләр санын, кисүләренә кабатлану чорларын исәпкә алып, агач материалын сайлау проценты (ешлыгы).....	131
2.1.6. Урман торгызу методлары.....	133
2.1.7. Урманнардан үзагач эзерләү өчен файдалану вакытлары һәм башка мәгълүматлар .....	133

2.2. Урманнардан чәер эзерләү өчен рөхсәтле файдалану нормативлары, параметрлары һәм чорлары .....	134
2.3. Урманнардан агач булмаган урман ресурслары эзерләү һәм жыеп алу өчен файдалану нормативлары, параметрлары һәм чорлары .....	135
2.3.1. Урманнардан агач булмаган урман ресурсларын төрләре буенча эзерләү һәм жыеп алу өчен файдалану нормативлары (ел саен рөхсәт ителгән күләмнәре) һәм параметрлары.....	135
2.3.2. Урманнардан агач булмаган урман ресурслары эзерләү һәм жыю өчен файдалану чорлары .....	136
2.4. Урманнардан азык-төлек урман ресурслары эзерләү һәм дару үләннәре жыю өчен файдалану нормативлары, параметрлары һәм чорлары.....	136
2.4.1. Урманнардан азык-төлек урман ресурсларын һәм дару үләннәрен төрләре буенча эзерләү һәм жыеп алу өчен файдалану нормативлары (ел саен рөхсәт ителгән күләмнәре) һәм параметрлары.....	136
2.4.2. Эзерләү һәм жыеп алу вакытлары.....	137
2.4.3. Агач сутлары эзерләгәндә нормативлар һәм параметрлар.....	137
2.4.4. Абага-кара абага эзерләү .....	138
2.4.5. Урманнардан азык-төлек урман ресурслары эзерләү һәм дару үләннәре жыеп алу өчен файдалану чорлары .....	139
2.5. Урманнардан аучылык хужалыгы өлкәсендә эшчәнлек төрләрен гамәлгә ашыру өчен файдалану нормативлары, параметрлары һәм чорлары.....	139
2.5.1. Аучылык инфраструктурасы объектларын урнаштыру өчен биотехник чаралар уздыру исемлеге һәм нормалары .....	140
2.6. Урманнардан авыл хужалыгы алып бару өчен рөхсәтле файдалану нормативлары, параметрлары һәм чорлары.....	140
2.6.1. Урманнардан авыл хужалыгы алып бару өчен файдалану параметрлары .....	141
2.7. Урманнардан фәнни-тикшеренү һәм мәгариф эшчәнлеген гамәлгә ашыру өчен файдалану нормативлары, параметрлары һәм чорлары.....	141
2.8. Урманнардан рекреация эшчәнлеген гамәлгә ашыру өчен файдалану нормативлары, параметрлары һәм чорлары.....	141
2.8.1. Урманнардан рекреация эшчәнлеген гамәлгә ашыру өчен файдалану нормативлары.....	142
2.8.2. Рекреация эшчәнлегенә бәйле зона кварталларының һәм (яки) аларның өлешләре исемлеге .....	142
2.8.3. Рекреация эшчәнлегенә караган зона территориясен функциональ зоналарга бүлү.....	142
2.8.4. Урман кишәрлекләрендә вакытлыча төзелгән корылмалар исемлеге һәм аларны төзекләндерү нормативлары.....	142
2.8.5. Урманнардан рекреация эшчәнлеген гамәлгә ашыру өчен файдалану параметрлары һәм чорлары .....	143
2.9. Урманнардан урман плантацияләре ясау һәм аларны эксплуатацияләү өчен рөхсәтле файдалану нормативлары, параметрлары һәм чорлары.....	144



2.10. Урманнардан жимешле, жиләкле, декоратив урман үсемлекләрен һәм дару үләннәрен үстерү өчен файдалану нормативлары, параметрлары һәм чорлары.....	145
2.11. Урманнардан урман үсентеләренең утырту материалын (үрентеләр, чәчкеннәр) үстерү өчен файдалану нормативлары, параметрлары һәм чорлары.....	145
2.12. Урманнардан жир асты байлыklarын геологик өйрәнү буенча эшләр башкару өчен, файдалы казылма ятмаларын эшкәртү өчен файдалану нормативлары, параметрлары һәм чорлары.....	146
2.13. Урманнардан сусаклагычлар һәм башка төрле ясалма су объектлары, шулай ук гидротехника корылмалары, елга портлары, причаллар төзү һәм эксплуатацияләү өчен файдалану нормативлары, параметрлары һәм сроклары .....	148
2.14. Урманнардан линияле объектлар төзү, үзгәртеп кору, эксплуатацияләү өчен файдалану нормативлары, параметрлары һәм чорлары.....	149
2.15. Урманнардан агач материалы һәм башка төрле урман ресурслары эшкәртү өчен файдалану нормативлары, параметрлары һәм чорлары .....	152
2.16. Урманнардан дини эшчәнлекне гамәлгә ашыру өчен файдалану нормативлары, параметрлары һәм чорлары.....	153
2.17. Урманнарны саклауга, яклауга һәм янадан үстерүгә карата таләпләр...	153
2.17.1. Урманнарда янгын куркынычсызлыгы чараларына, урманнарны радиоактив матдәләр белән пычранудан һәм тискәре башка йогынтыдан саклауга карата таләпләр.....	153
2.17.2. Урманнарны яклауга карата таләпләр (санитар-савыктыру чараларының, урманнарны яклау буенча профилактика чараларының, зарарлы организмнарның чыганаclarын ликвидацияләү чараларының, шулай ук вәкаләтле федераль башкарма хакимият органы билгеләгән башка чараларның нормативлары һәм параметрлары).....	157
2.17.3. Урманнарны янадан үстерүгә карата таләпләр .....	200
2.18. Урман үсү зоналары һәм урманлы районнар буенча урманнардан файдалануга карата таләпләрнең үзенчәлекләре.....	212
3 БҮЛЕК. Урманнардан файдалануда чикләмәләр .....	214
3.1. Урманнарның максатчан билгеләнеш төрләре буенча чикләмәләр.....	214
3.2. Махсус якланучы урман кишәрлеге төрләре буенча чикләмәләр.....	215
3.3. Урманнардан файдалану төрләре буенча чикләмәләр.....	216

## КЕРЕШ

Әлеге урман хужалыгы регламенты Әгерже урманчылыгы чикләрендә урнашкан урманнардан файдалану, аларны саклау, яклау һәм торгызу нигезе булып тора.

Урман хужалыгы регламенты Россия Федерациясе Урман кодексының 87 статьясының 7 өлеше, Россия Федерациясе Табигать ресурслары һәм экология министрлыгының «Урман хужалыгы регламентларының составын, аларны эшләү тәртибен, аларның гамәлдә булу срокларын һәм аларга үзгәрешләр кертү тәртибен раслау турында» 2017 елның 27 февралендәге 72 номерлы боерыгы нигезендә эшләнә.

Урман хужалыгы регламентының гамәлдә булу чоры 2029 елның 1 апреленә кадәр.

Урман хужалыгы регламентын эшлэгәндә түбәндәгеләр файдаланылды:

Татарстан Республикасы Урман хужалыгы министрлыгының 2017 елның 20 гыйнварындагы 41-осн номерлы боерыгы белән расланган 2015 елгы урман корылышы материаллары;

дәүләт урман реестры материаллары.

Регламентны эшләүче:

Татарстан Республикасы Урман хужалыгы министрлыгы.

Почта адресы: Ямашев пр., 37А й., Казан ш., 420124.

E-mail: [Minleshoz@tatar.ru](mailto:Minleshoz@tatar.ru).

Сайт: [Minleshoz.tatarstan.ru](http://Minleshoz.tatarstan.ru).

Тел. (843) 221-37-01.

Факс (843) 221-37-37.

### Россия Федерациясе закон актлары

Россия Федерациясе Урман кодексы (алга таба – РФ УК),

Россия Федерациясе Су кодексы (алга таба – РФ СК),

Россия Федерациясе Жир кодексы (алга таба – РФ ЖК),

Россия Федерациясе Гражданлык кодексы (алга таба – РФ ГК),

«Жир асты байлыклары турында» 1992 елның 21 февралендәге 2395-1 номерлы Россия Федерациясе законы (алга таба – «Жир асты байлыклары турында» РФ законы).

«Янғын куркынычсызлыгы турында» 1994 елның 21 декабрендәге 69-ФЗ номерлы федераль закон (алга таба – «Янғын куркынычсызлыгы турында» ФЗ).

«Махсус сакланучы табигый территорияләр турында» 1995 елның 14 мартындагы 33-ФЗ номерлы федераль закон (алга таба – 33-ФЗ номерлы федераль закон).

«Хайваннар дөньясы турында» 1995 елның 24 апрелендәге 52-ФЗ номерлы федераль закон (алга таба – 52-ФЗ номерлы федераль закон).

«Геодезия, картография һәм киңлек мәгълүматлары турында һәм Россия Федерациясенә аерым закон актларына үзгәрешләр кертү хакында» 2015 елның 30

декабрэндәге 431-ФЗ номерлы федераль закон (алга таба – 431-ФЗ номерлы федераль закон).

«Пестицидлар һәм агрохимикатлар белән имин эш итү турында» 1997 елның 19 июлендәге 109-ФЗ номерлы федераль закон (алга таба – 109-ФЗ номерлы федераль закон).

«Намус иреге турында һәм дини берләшмәләр турында» 1997 елның 26 сентябрэндәге 125-ФЗ номерлы федераль закон (алга таба – 125-ФЗ номерлы федераль закон).

«Кадастр эшчәнлеге турында» 2007 елның 24 июлендәге 221-ФЗ номерлы федераль закон (алга таба – 221-ФЗ номерлы федераль закон).

«Россия Федерациясендә газ белән тәэмин итү турында» 1999 елның 31 мартындагы 69-ФЗ номерлы федераль закон (алга таба – 69-ФЗ номерлы федераль закон).

«Жир корылышы турында» 2001 елның 18 июнендәге 78-ФЗ номерлы федераль закон (алга таба – 78-ФЗ номерлы федераль закон).

«Әйләнә-тирә мохитне саклау турында» 2002 елның 10 гыйнварындагы 7-ФЗ номерлы федераль закон (алга таба – 7-ФЗ номерлы федераль закон).

«Электр энергетикасы турында» 2003 елның 26 мартындагы 35-ФЗ номерлы федераль закон (алга таба – 35-ФЗ номерлы федераль закон).

«Элемтә турында» 2003 елның 07 июлендәге 126-ФЗ номерлы федераль закон (алга таба – 126-ФЗ номерлы федераль закон).

«Россия Федерациясе Урман кодексын гамәлгә кертү турында» 2006 елның 04 декабрэндәге 201-ФЗ номерлы федераль закон (алга таба – 201-ФЗ номерлы федераль закон).

«Орлыкчылык турында» 1997 елның 17 декабрэндәге 149-ФЗ номерлы федераль закон (149-ФЗ номерлы федераль закон).

«Ау һәм аучылык ресурсларын саклау һәм Россия Федерациясенең аерым закон актларына үзгәрешләр кертү турында» 2009 елның 24 июлендәге 209-ФЗ номерлы федераль закон (алга таба – 209-ФЗ номерлы федераль закон).

«Үсемлекләр карантини турында» 2014 елның 21 июлендәге 206-ФЗ номерлы федераль закон (алга таба – 206-ФЗ номерлы федераль закон).

РФ Урман кодексында каралган хокукый мөнәсәбәтләрне жайга салучы норматив хокукый актлар (2019 елның 01 гыйнварына карата).

РФ Урман кодексы статьясы	РФ Урман кодексында каралган	Норматив актлар
1	2	3
<b>Россия Федерациясе Хөкүмәте актлары</b>		
91 ст. 7 өл.	Дәүләт реестрыннан өземтәләр биргән өчен түләү	Россия Федерациясе Хөкүмәтенең «Дәүләт урман реестрыннан өземтәләр биргән өчен түләү күләме һәм аны алу тәртибе турында» 2007 елның 03 мартындагы 138 номерлы карары
100 ст. 2	Урман кишәрлекләренә һәм	Россия Федерациясе Хөкүмәтенең «Урман

РФ Урман кодексы статьясы	РФ Урман кодексинда каралган	Норматив актлар
1	2	3
өл., 81 ст. 38 п.	урманнардан файдаланганда барлыкка килә торган мөлкәт хокукларына китерелгән зыянны түләү. Урман законнары бозылу нәтижәсендә урманнарда китерелгән зыянның күләмен исәпләү таксаларын һәм методикаларын раслау	законнарын бозу нәтижәсендә урманнарда һәм аларда булган табигать объектларына китерелгән зыянны каплау үзенчәлекләрен раслау турында» 2018 елның 29 декабрдәге 1730 номерлы карары
96 ст., 81 ст. 36 п.	Федераль дөүләт урман күзәтчелеге (урман сагы), аны гамәлгә ашыру тәртибе	Россия Федерациясе Хөкүмәтенә «Федераль дөүләт урман күзәтчелеген (урман сагын) гамәлгә ашыру турында нигезләмә раслау турында» 2007 елның 22 июндәге 394 номерлы карары
50 ст. 3 өл.	Зат, затлар төркеме тарафыннан эзерләнергә тиешле агач материалының максималь күләмен билгеләү	Россия Федерациясе Хөкүмәтенә «Зат, затлар төркеме тарафыннан эзерләнергә тиешле максималь үзагач күләмен билгеләү турында» 2007 елның 22 июндәге 395 номерлы карары
73 ст. 4 өл., 81 ст. 27 п.	Федераль мөлкәттәге урман ресурслары берәмлеге өчен түләү ставкалары һәм урман кишәрлеген арендау өчен урман кишәрлеге майданы берәмлеге өчен түләү ставкалары билгеләү	Россия Федерациясе Хөкүмәтенә «Федераль милектә булган урман кишәрлеген арендау буенча урман ресурслары күләме берәмлеге өчен түләү ставкалары һәм урман кишәрлеге майданы берәмлеге өчен түләү ставкалары турында» 2007 елның 22 маендагы 310 номерлы карары
44 ст.	Сусаклагычлар, башка төрле ясалма су объектлары, шулай ук гидротехника корылмалары, дингез портлары, дингез терминаллары, елга портлары, причаллар төзү һәм аларны эксплуатацияләү өчен урманнардан файдалану	Россия Федерациясе Хөкүмәтенә «Су объекттын файдалануга тапшыру турында карар эзерләү һәм кабул итү тәртибе турында» 2006 елның 30 декабрдәге 844 номерлы карары
45 ст.	Урманнардан линияле объектлар төзү, үзгәртеп кору, эксплуатацияләү өчен файдалану	Россия Федерациясе Хөкүмәтенә «Россия Федерациясе элемент линияләрен һәм корылмаларын саклау кагыйдәләрен раслау турында» 1995 елның 9 июндәге 578 номерлы карары
76 ст. 3 өл., 81 ст. 30 п.	Урман утыртмаларын сату-алу шартнамәләре буенча түләү. Федераль мөлкәттә, шулай ук Россия Федерациясе субъектлары мөлкәтендә һәм муниципаль мөлкәттә торучы жирләрдә эзерләнгән торган агач материалы берәмлеге өчен түләү ставкаларын билгеләү	Россия Федерациясе Хөкүмәтенә «Федераль милектә булган урман кишәрлеген арендау буенча урман ресурслары күләме берәмлеге өчен түләү ставкалары һәм урман кишәрлеге майданы берәмлеге өчен түләү ставкалары турында» 2007 елның 22 маендагы 310 номерлы карары

РФ Урман кодексы статьясы	РФ Урман кодексында каралган	Норматив актлар
1	2	3
16 ст. 3 өл., 60.3 ст., 81 ст. 17 п.	Урманнарда санитар куркынычсызлык. Урман утыртмаларын кисү тәртибе	Россия Федерациясе Хөкүмәтенен «Урманнарда санитар куркынычсызлык кагыйдәләре турында» 2007 елның 20 маендагы 607 номерлы карары
16 ст. 3 өл., 53 ст. 3 өл., 81 ст. 16 п.	Урманнарда янғын куркынычсызлыгы. Урман утыртмаларын кисү тәртибе	Россия Федерациясе Хөкүмәтенен «Урманнарда янғын куркынычсызлыгы кагыйдәләрен раслау турында» 2007 елның 30 июнендәге 417 номерлы карары; Россия Федерациясе Хөкүмәтенен «Урманнарны янғынга каршы кору чаралары турында» 2011 елның 16 апрелдәге 281 номерлы карары, Россия Федерациясе Хөкүмәтенен «Урман янғыннары нәтижәсендә урманнарда барлыкка килгән гадәттән тыш хәлләрне бетерү өчен федераль башкарма хакимият органнары көчләрен һәм чараларын жәлеп итү турында» 2017 елның 2 декабрдәге 1464 номерлы карары, Россия Федерациясе Хөкүмәтенен «Урман янғыннары нәтижәсендә урманнарда барлыкка килгән гадәттән тыш хәлләр турында» 2011 елның 17 маендагы 376 номерлы карары, Россия Федерациясе Хөкүмәтенен «Урман янғыннарын сүндерү планын һәм аның рәвешен эшләү һәм раслау кагыйдәләрен раслау турында» 2011 елның 17 маендагы 377 номерлы карары, Россия Федерациясе Хөкүмәтенен «Урманнарда һәм урман янғыннарында янғын куркынычы турындагы мәгълүматларның дәрәжәсендә контрольдә тоту кагыйдәләрен раслау турында» 2011 елның 18 августындагы 687 номерлы карары
22 ст. 3 өл.	Урманнарны үзләштерү өлкәсендә инвестиция эшчәнлеге. Урманнарны үзләштерү өлкәсендә өстенлекле инвестиция проектлары исемлеген әзерләү һәм раслау	Россия Федерациясе Хөкүмәтенен «Урманнарны үзләштерү турында өстенлекле инвестиция проектлары турында һәм Россия Федерациясе Хөкүмәтенен кайбер актларын көчен югалткан дип тану турында» 2018 елның 23 февралдәге 190 номерлы карары
6 ст.	Урманнар урнашкан жирләр	Россия Федерациясе Хөкүмәтенен «Урман фонды жирләрен бүтән (башка) категория жирләренә күчерү турында документлар составы һәм аларны әзерләү тәртибе турында» 2006 елның 28 февралдәге 48 номерлы карары
105 ст. 7 өл.	Урман паркы зоналарының, яшел зоналарның вазыйфай зоналары	Россия Федерациясе Хөкүмәтенен «Урман паркы зоналарының вазыйфай зоналарын, урман паркы зоналарының, яшел зоналарның

РФ Урман кодексы статьясы	РФ Урман кодексинда каралган	Норматив актлар
1	2	3
		мәйданын һәм чикләрен билгеләү турында нигезләмә раслау турында» 2009 елның 14 декабрдәге 1007 номерлы карары
13 ст.	Урман инфраструктурасы	Россия Федерациясе Хөкүмәтенен «Яклаучы урманнар, эксплуатация урманнары һәм резерв урманнары өчен урман инфраструктурасы объектлары исемлеген раслау турында» 2012 елның 17 июлдәге 1283-р номерлы боерыгы
21 ст.	Урман инфраструктурасына бәйлә булмаган объектлар төзү, үзгәртеп кору һәм эксплуатацияләү	Россия Федерациясе Хөкүмәтенен 2013 елның 27 маендагы 849-р номерлы күрсәтмәсе «Яклаучы урманнар, эксплуатация урманнары һәм резерв урманнары өчен урман инфраструктурасы оештыруга бәйлә булмаган объектлар исемлеген раслау турында»
45 ст.	Урманнардан линияле объектлар төзү, үзгәртеп кору, эксплуатацияләү өчен файдалану	Россия Федерациясе Хөкүмәтенен «Электр челтәрләре хужалыгы объектларының саклык зоналарын һәм мондый зоналар чикләрендә урнашкан жир кишәрлекләреннән файдалануның махсус шартларын билгеләү тәртибе турында» 2009 елның 24 февралдәге 160 номерлы карары
<b>Россия Федерациясе Табигать ресурслары һәм экология министрлыгы (алга таба – Россия ТРЭМ) норматив актлары</b>		
62 ст. 3 өл., 81 ст. 21 п.	Урман торгызу. Урман торгызу кагыйдәләре	«Урман торгызу кагыйдәләрен раслау турында» 2016 елның 29 июндәге 375 номерлы боерык
77 ст. 7 өл.	Урман утыртмаларын сату-алу турында типик шартнамә	«Урман кишәрлекләре арендасының бертип шартнамәсен раслау турында» 2017 елның 20 декабрдәге 693 номерлы боерык
73.1 ст. 7 өл.	Урман кишәрлегенен типик аренда шартнамәсе	«Урман утыртмаларын сату-алуның бертип шартнамәсен раслау турында» 2017 елның 17 октябрдәге 567 номерлы боерык
60.15 ст.	Сирәк очрый торган һәм юкка чыгу куркынычы янаган агачларны, куакларны, лианаларны, бүтән урман үсемлекләрен саклау үзенчәлекләре	«Россия Федерациясе Кызыл китабына яисә РФ субъектлары кызыл китапларына кертелгән, сирәк очрый торган һәм юкка чыгу куркынычы янаган агачларны, куакларны, лианаларны, бүтән урман үсемлекләрен саклау үзенчәлекләрен раслау турында» 2017 елның 29 маендагы 264 номерлы боерык
16 ст. 3 өл., 64 ст. 3 өл., 81 ст. 23 п.	Урманнарны тәрбия кылу. Урманнарны тәрбия кылу кагыйдәләре. Урман утыртмаларын кисү тәртибе	«Урманнарны карау кагыйдәләрен раслау турында» 2017 елның 22 ноябрдәге 626 номерлы боерык
103 ст. 6	Махсус сакланучы табигый	«Махсус сакланучы табигый территорияләрдә

РФ Урман кодексы статьясы	РФ Урман кодексында каралган	Норматив актлар
1	2	3
өл., 81 ст. 40 п.	территорияләрдә урнашкан урманнардан файдалану, аларны саклау, яклау, янадан үстерү үзенчәлекләре	урнашкан урманнардан файдалану, аларны саклау, яклау, янадан үстерү үзенчәлекләрен раслау турында» 2007 елның 16 июлендәге 181 номерлы боерык
53.1 ст.	Урман янгыннарын кисәтү	«Урман янгыннарын кисәтү һәм сүндерү чаралары төрләрен, урманнардан файдаланучы затларның әлеге чаралар белән тәэмин ителү нормативларын, урманнардан файдаланганда булырга тиешле урман янгыннарын кисәтү һәм сүндерү чаралары нормаларын раслау турында» 2014 елның 28 мартындагы 161 номерлы боерык
53.2 ст.	Урманнарда янгын чыгу куркынычын һәм урман янгыннарын мониторинглау	«Урманнарда янгын куркынычын һәм урман янгыннарын күзәтүне гамәлгә ашыру тәртибен раслау турында» 2014 елның 23 июнендәге 276 номерлы боерык
15 ст. 3 өл.	Урман үсә торган зоналар һәм урманлы районнар	«Россия Федерациясенең урман үсү зоналары исемлеген һәм Россия Федерациясенең урманлы районнары исемлеген раслау турында» 2014 елның 18 августындагы 367 номерлы боерык
87 ст. 7 өл., 81 ст. 34 п.	Урман хужалыгы регламентларының составы, аларны эшләү тәртибе, аларның гамәлдә булу вакыты һәм аларга үзгәрешләр кертү тәртибе	«Урман хужалыгы регламентларының составын, аларны эшләү тәртибен, аларның гамәлдә булу вакытын һәм аларга үзгәрешләр кертү тәртибен раслау турында» 2017 елның 27 февралендәге 72 номерлы боерык
60.5 ст.	Урман патологиясе буенча дәүләт мониторингы	«Урман патологиясе буенча дәүләт мониторингын гамәлгә ашыру тәртибен раслау турында» 2017 елның 05 апрелендәге 156 номерлы боерык
60.7 ст.	Зарарлы организмнар таралуны кисәтү	«Зарарлы организмнар таралуны кисәтү буенча чараларны гамәлгә ашыру кагыйдәләрен раслау турында» 2016 елның 12 сентябрэндәге 470 номерлы боерык
60.6 ст. 4 өл.	Урман патологиясе буенча тикшеренүләр. Урман патологиясе буенча тикшеренүләргә уздыру тәртибе	«Урман патологиясе буенча тикшеренүләр уздыру тәртибен һәм урман патологиясе буенча тикшеренү актының формасын раслау турында» 2016 елның 16 сентябрэндәге 480 номерлы боерык

РФ Урман кодексы статьясы	РФ Урман кодексында каралган	Норматив актлар
1	2	3
16.1 ст. 4 өл., 29 ст. 9 өл. 81 ст. 4 п.	Дилэнке эшлере. Агач материалы эзерләү. Агач материалы эзерләү кагыйдэләре. Урман утыртмаларын кисү тәртибе	«Агач материалы эзерләү кагыйдэләрен һәм Россия Федерациясе Урман кодексының 23 статьясында күрсәтелгән урманчылыкларда, урман паркларында агач материалы эзерләү үзенчәлекләрен раслау турында» 2016 елның 13 сентябрэндәге 474 номерлы боерык, «Дилэнке эшлере төрләрен, аларны уздыру тәртибен һәм эзлеклеген, Дилэнке эшлерең технологик картасы формасын, Дилэнке карау акты формасын һәм Дилэнке карау тәртибен раслау турында» 2016 елның 27 июнэндәге 367 номерлы боерык
60.4 ст.	Урман яклау буенча районнарға бүленеш	«Урман яклау буенча районнарға бүлү тәртибен раслау турында» 2017 елның 09 гыйнварындагы 1 номерлы боерык
91 ст.	Дәүләт урман реестры	«Дәүләт урман реестрына документлаштырылган мәгълүматлар кертүгә һәм аны үзгәртүгә нигез булган документларның исемлеген, аларның формаларын һәм аларны эзерләү тәртибен раслау турында» 2013 елның 11 ноябрэндәге 496 номерлы боерык, «Дәүләт урман реестрында булган, зарури тәртиптә бирелә торган мәгълүматлар төрләре исемлеген һәм аны бирү шартларын раслау турында» 2013 елның 30 октябрэндәге 464 номерлы боерык, «Дәүләт урман реестрын алып бару рәвешләрен раслау турында» 2016 елның 06 октябрэндәге 514 номерлы боерык,
70.1 ст. 12 өл.	Урман кишәрлекләрен проектлау	«Урман кишәрлегенә проект документациясе составына һәм аның эчтәлегенә карата таләпләр, аны эзерләү тәртибен раслау турында» 2017 елның 03 февралендәге 54 номерлы боерык
60.13 ст.	Урманнарны радиоактив пычранудан саклау үзенчәлекләре	«Урманнарның радиоактив пычрану зоналарында профилактика һәм тернәкләндерү чараларын гамәлгә ашыру үзенчәлекләрен раслау турында» 2017 елның 08 июнэндәге 283 номерлы боерык
65 ст. 5 өл.	Урман орлыкчылыгы	«Урман орлыкчылыгы объектларын төзү һәм аерып чыгару кагыйдэләрен раслау турында» 2015 елның 20 октябрэндәге 438 номерлы боерык, «Урманның төп агач токымнарының урман үсемлекләренә районнарға бүленгән орлыкларын куллану тәртибен раслау турында» 2015 елның 17 сентябрэндәге 400 номерлы боерык



РФ Урман кодексы статьясы	РФ Урман кодексинде каралган	Норматив актлар
1	2	3
		боерык
46 ст. 3 өл., 81 ст. 13 п.	Урманнардаг агач материалын һәм башка урман ресурсларын эшкәртү өчен файдалану. Урманнардаг агач материалы һәм башка урман ресурслары эшкәртү өчен файдалану кагыйдәләре	«Урманнардаг агач материалы һәм башка урман ресурслары эшкәртү өчен файдалану кагыйдәләрен раслау турында» 2014 елның 01 декабрдәгә 528 номерлы боерык
38 ст.	Урманнардаг авыл хужалыгы алып бару өчен файдалану	«Урманнардаг авыл хужалыгы алып бару өчен файдалану кагыйдәләрен раслау турында» 2017 елның 21 июндәгә 314 номерлы боерык
49 ст. 3 өл., 81 ст. 14 п.	Урманнардаг файдалану турында хисап. Урманнардаг файдалану турында хисап тапшыру тәртибе	«Урманнардаг файдалану турында хисап кертелә торган мәгълүматлар исемлеген, урманнардаг файдалану турында хисап тапшыру формасын һәм тәртибен, шулай ук урманнардаг файдалану турында электрон рәвештә хисап формасына карата таләпләр раслау турында» 2017 елның 21 августындагы 451 номерлы боерык
66 ст. 2 өл., 81 ст. 25 п.	Урманнарны торгызу һәм урман үрчетү турында хисап. Урманнардаг файдалану һәм урман үрчетү турында хисап тапшыру тәртибе	«Урманнарны торгызу һәм урман үрчетү турында хисап кертелә торган мәгълүматлар исемлеген, урманнарны торгызу һәм урман үрчетү турында хисап формасын һәм аны тапшыру тәртибен, шулай ук урман торгызу һәм урман үрчетү турында электрон рәвештәгә хисап форматына карата таләпләр раслау турында» 2017 елның 21 августындагы 452 номерлы боерык
89 ст.	Урманнарны үзләштерү проектына дәүләти һәм муниципаль экспертиза. Урманнарны үзләштерү проектына дәүләти һәм муниципаль экспертиза тәртибе	«Урманнарны үзләштерү проектына дәүләти һәм муниципаль экспертиза тәртибен раслау турында» 2016 елның 26 сентябрдәгә 496 номерлы боерык
26 ст. 3 өл., 81 ст. 3 п.	Урман декларациясе. Урман декларациясен тутыру һәм тапшыру тәртибе	«Урман декларациясе формасын, аны тутыру һәм тапшыру тәртибен, электрон рәвештә урман декларациясе форматына таләпләр раслау турында» 2015 елның 16 гыйнварындагы 17 номерлы боерык
73.1 ст. 6 өл., 81 ст. 28 һәм 29 п.	Дәүләт мөлкәтендә яисә муниципаль мөлкәттәгә урман кишәрлегенә аренда шартнамәсен төзү Дәүләт мөлкәтендә яисә муниципаль мөлкәттәгә урман кишәрлегенә аренда шартнамәсен эзерләү һәм төзү тәртибе	«Дәүләт мөлкәтендә яисә муниципаль мөлкәттәгә урман кишәрлегенә аренда шартнамәсен эзерләү һәм төзү тәртибен раслау турында» 2015 елның 28 октябрдәгә 445 номерлы боерык
60 ст. 3	Урманнарны янгыннардаг саклау	«Урманнарны янгыннардаг саклау турында

РФ Урман кодексы статьясы	РФ Урман кодексында каралган	Норматив актлар
1	2	3
өл., 60.11 ст. 3 өл., 81 ст. 20.1 п.	турында хисап. Урманнарны янгыннардан саклау турында хисап тапшыру тәртибе. Урманнарны яклау турында хисап. Урманнарны яклау турында хисап тапшыру тәртибе	хисапка кертелә торган мәгълүматлар исемлеген, урманнарны янгыннардан саклау турында хисап формасын һәм аны тапшыру тәртибен, шулай ук урманнарны янгыннардан саклау турында электрон рәвештә хисап тапшыру форматына карата таләпләр, урманнарны яклау турында хисапка кертелә торган мәгълүматлар исемлеген, урманнарны яклау турында хисап формасын һәм аны тапшыру тәртибен, шулай ук урманнарны яклау турында электрон рәвештә хисап форматына карата таләпләр раслау турында» 2017 елның 09 мартындагы 78 номерлы боерык
60.8 ст. 3 өл.	Зыянлы организмнарның чыганаclarын юк итү	«Зыянлы организмнарның чыганаclarын юк итү кагыйдәләрен раслау турында» 2016 елның 23 июнендәге 361 номерлы боерык
53.4 ст.	Урман янгыннарын сүндерү	«Урман янгыннарын сүндерү кагыйдәләрен раслау турында» 2014 елның 08 июлендәге 313 номерлы боерык
64.1 ст. 2 өл.	Урман торгызу өчен билгеләнгән жирләрне урман утыртмалары биләгән жирләргә кертү	«Урман торгызу өчен билгеләнгән жирләрне урман утыртмалары биләгән жирләргә кертү тәртибен һәм тиешле акт формасын раслау турында» 2014 елның 01 декабрдәге 529 номерлы боерык
86 ст. 5 өл.	Россия Федерациясе субъектының урман планы. Россия Федерациясе субъектының урман планы составы һәм аны әзерләү тәртибе	«Россия Федерациясе субъекты урман планының бертип формасын һәм составын, аны әзерләү һәм үзгәрешләр кертү тәртибен раслау турында» 2017 елның 20 декабрдәге 692 номерлы боерык
32 ст.	Агач булмаган урман ресурсларын әзерләү һәм жыеп алу	«Агач булмаган урман ресурсларын әзерләү һәм жыеп алу турында» 2018 елның 16 июлендәге 325 номерлы боерык
67 ст., 68 ст.	Урманнарны тәртипкә китерү турында гомуми нигезләмәләр. Урман корылышының эчтәлегә	«Урманнарны тәртипкә китерү инструкциясен раслау турында» 2018 елның 29 мартындагы 122 номерлы боерык
<b>Федераль урман хужалыгы агентлыгы (алга таба – Рослесхоз) норматив актлары</b>		
88 ст. 2 өл.	Урманнарны үзләштерү проекты Урманнарны үзләштерү проектының составы һәм аны эшләү тәртибе	«Урманнарны үзләштерү проекты составын һәм аны эшләү тәртибен раслау турында» 2012 елның 29 февралендәге 69 номерлы боерык
104 ст. 2 өл., 105 ст. 8 өл.	Су саклау зоналарында урнашкан урманнардан, табигый һәм башка объектларны яклау вазыйфасын үтәүче урманнардан, кыйммәтле урманнардан, шулай ук махсус урманнардан, шулай ук махсус якланучы урман кишәрлекләрендә	«Су саклау зоналарында урнашкан урманнардан, табигый һәм башка объектларны яклау вазыйфасын үтәүче урманнардан, кыйммәтле урманнардан, шулай ук махсус якланучы урман кишәрлекләрендә урнашкан урманнардан файдалану, аларны саклау, яклау,

РФ Урман кодексы статьясы	РФ Урман кодексинда каралган	Норматив актлар
1	2	3
	урнашкан урманнардан файдалану, аларны саклау, яклау, янадан үстерү үзенчәлекләре	янадан үстерү үзенчәлекләрен раслау турында» 2010 елның 14 декабриндәге 485 номерлы боерык
29 ст. 5 өл., 81 ст. 1 п.	Файдалану өчен билгеләнгән диләнке күләмен исәпләп чыгару тәртібе	«Файдалану өчен билгеләнгән диләнке күләмен исәпләп чыгару тәртібен раслау турында» 2011 елның 27 маендагы 191 номерлы боерык
39.1 ст.	Урман үсемлекләренен утырту материалын (үрентеләр, чәчкеннәр) үстерү	«Урманнарда урман үсемлекләренен утырту материалын (үрентеләр, чәчкеннәр) үстерү өчен файдалану кагыйдәләрен раслау турында» 2011 елның 19 июлендәге 308 номерлы боерык
45 ст.	Урманнарда линияле объектлар төзү, үзгәртеп кору, эксплуатацияләү өчен файдалану	«Урманнарда линияле объектлар төзү, үзгәртеп кору, эксплуатацияләү өчен файдалану кагыйдәләрен раслау турында» 2011 елның 10 июнендәге 223 номерлы боерык
43 ст.	Урманнарда жир асты байлыктарын геологик өйрәнү, файдалы казылма ятмаларын эшкәртү өчен файдалану	«Урманнарда жир асты байлыктарын геологик өйрәнү буенча эшләр башкару өчен, файдалы казылма ятмаларын эшләр өчен файдалану кагыйдәләрен раслау турында» 2010 елның 27 декабриндәге 515 номерлы боерык
31 ст.	Чәер эзерләү	«Чәер эзерләү кагыйдәләрен раслау турында» 2012 елның 24 гыйнварындагы 23 номерлы боерык
39 ст.	Жимешле, жыләкле, декоратив урман үсемлекләре, дару үләннәре үстерү	«Урманнарда жимешле, жыләкле, декоратив урман үсемлекләрен, дару үләннәрен үстерү өчен файдалану кагыйдәләрен раслау турында» 2011 елның 5 декабриндәге 510 номерлы боерык
34 ст.	Азык-төлек урман ресурстары эзерләү һәм дару үләннәре жыю	«Азык-төлек урман ресурстарын һәм дару үләннәрен эзерләү кагыйдәләрен раслау турында» 2011 елның 5 декабриндәге 511 номерлы боерык
40 ст.	Урманнарда фәнни-тикшеренү эшчәнлеген, мәгариф эшчәнлеген гамәлгә ашыру өчен файдалану	«Урманнарда фәнни-тикшеренү эшчәнлеген, мәгариф эшчәнлеген гамәлгә ашыру өчен файдалану кагыйдәләрен раслау турында» 2011 елның 23 декабриндәге 548 номерлы боерык
41 ст.	Урманнарда рекреация эшчәнлеген гамәлгә ашыру өчен файдалану	«Урманнарда рекреация эшчәнлеген гамәлгә ашыру өчен файдалану кагыйдәләрен раслау турында» 2012 елның 21 февралендәге 62 номерлы боерык
63 ст. 2 өл., 81 ст. 22 п.	Урман үрчетү. Урман үрчетү кагыйдәләре	«Урман үрчетү кагыйдәләрен раслау турында» 2012 елның 10 гыйнварындагы 1 номерлы боерык
29 ст. 6 өл., 81 ст. 2 п.	Агач материалы эзерләү. Агач материалын эзерләү рөхсәт ителми торган агачларның һәм куаклыктарның төрләре	«Үзагачын эзерләү рөхсәт ителми торган агачларның һәм куаклыктарның төрләре (токомнары) исемлеген раслау турында» 2011 елның 5 декабриндәге 513 номерлы боерык

РФ Урман кодексы статьясы	РФ Урман кодексында каралган	Норматив актлар
1	2	3
53 ст. 4 өл., 53.1 ст., 81 ст. 16 п.	(токимнары) исемлеге Урманнарда янғын куркынычсызлыгы. Урман янғыннарын кискәтү	«Урманнарны янғынга каршы кору нормативларын раслау турында» 2012 елның 27 апрелдәге 174 номерлы боерык, «Урманнарның табигый янғын куркынычы классификациясен һәм, һава торышына карап, урманнарда табигый янғын куркынычы классификациясен раслау турында» 2011 елның 5 июлендәге 287 номерлы боерык
<b>Россия Федерациясе субъекты норматив актлары</b>		
82, 83 ст.	Урман мөнәсәбәтләре өлкәсендә Россия Федерациясе субъектлары дәүләт хакимияте органнары вәкаләтләре. Урман мөнәсәбәтләре өлкәсендә Россия Федерациясе дәүләт хакимияте органнарының аерым вәкаләтләрен Россия Федерациясе субъектлары дәүләт хакимияте органнарына тапшыру	«Татарстан Республикасында урманнардан файдалану турында» 2008 елның 22 маендагы 22-ТРЗ номерлы Татарстан Республикасы Законы, Татарстан Республикасы Президентының «Татарстан Республикасы Урман планын раслау турында» 2018 елның 24 декабрдәге ПУ-880 номерлы Указы, Татарстан Республикасы Министрлар Кабинетының «2014-2020 елларга Татарстан Республикасы урман хужалыгын үстерү» дәүләт программасын раслау турында» 2013 елның 30 июлендәге 531 номерлы карары, Татарстан Республикасы Министрлар Кабинетының «Төбәк әһәмиятендәге яки Татарстан Республикасының муниципальара әһәмиятендәге гомуми файдаланудагы автомобиль юллары исемлеген раслау турында» 2017 елның 29 августындагы 617 номерлы карары
		Татарстан Республикасы Тарифлар буенча дәүләт комитетының «Татарстан Республикасында шәхси ихтыяжлар өчен урман утыртмаларын сату-алу шартнамәсе буенча гражданнар өчен түләү ставкалары билгеләү турында» 2017 елның 27 февралдәге 9-1/нпс номерлы карары

## 1 БҮЛЕК. ГОМУМИ МӘГЪЛҮМАТЛАР

### 1.1. Урманчылыкка кыскача сыйфатлама

#### 1.1.1. Урманчылыкның аталышы һәм урнашкан урыны

Татарстан Республикасы Урман хужалыгы министрлыгының Әгерже урманчылыгы Татарстан Республикасының төньяк-көнчыгыш өлешендә Әгерже районы территориясендә урнашкан.

Урманчылыкның конторасы (үзәк утары) республика башкаласы Казаннан 356 чм ераклыкта урнашкан һәм Горький тимер юлының иң якин “Әгерже” тимер юл станциясе божрасы булып торган Әгерже ш. урнашкан.

Урманчылыкның почта адресы: 422230, Татарстан Республикасы, Әгерже ш., Нәриманов тыкр., 4. Телефоннар: (код 8-855-51) 2-10-47, 2-28-42, факс: 2-20-45.

Урманчылык территориясенә төньяктан көньякка кадәрге озынлыгы – 74 чм, көнчыгыштан көнбатышка кадәр – 57 чм.

#### 1.1.2. Урманчылыкның, кишәрлек урманчылыкларының гомуми мәйданы, урманчылык территориясенә районнар буенча бүленеше

Урманчылык территориясенә муниципаль берәмлекләр буенча бүленеше 1 нче таблицада китерелде.

1 нче таблица

#### Урманчылык төзелеше

№ п/п	Кишәрлек урманчылыкларының атылышы	Административ район	Гомуми мәйданы, га
1	2	3	4
1	Әгерже	Әгерже	9263
2	Девятернә	Әгерже	6400
3	Красный Бор	Әгерже	16007
4	Шаршады	Әгерже	13676
Урманчылык буенча жәмгысе			<b>45346</b>
шул исәптән районнар буенча			Әгерже 45346

Урманчылыкның урман фонды зур булмаган урман биләмәләреннән һәм Әгерже муниципаль районының барча территориясе буйлап аерым-аерым урнашкан урман кишәрлекләреннән гыйбарәт. Урманчылыкның көньяк чиге Түбән Кама сусаклагычы яры буйлап үтә. Урманчылык территориясе буйлап Иж, Кырыкмас,

Бима елгалары һәм күпләгән санда кече елгалар, чишмәләр ага. Территорияләрендә урман фонды урнашкан районнарның урман белән капланган өлеше 15% тәшкил итә.

Урманчылык территориясе бүлеп күрсәтелгән Татарстан Республикасы 1 номерлы карта-схемада күрсәтелде.



1 нче карта-схема

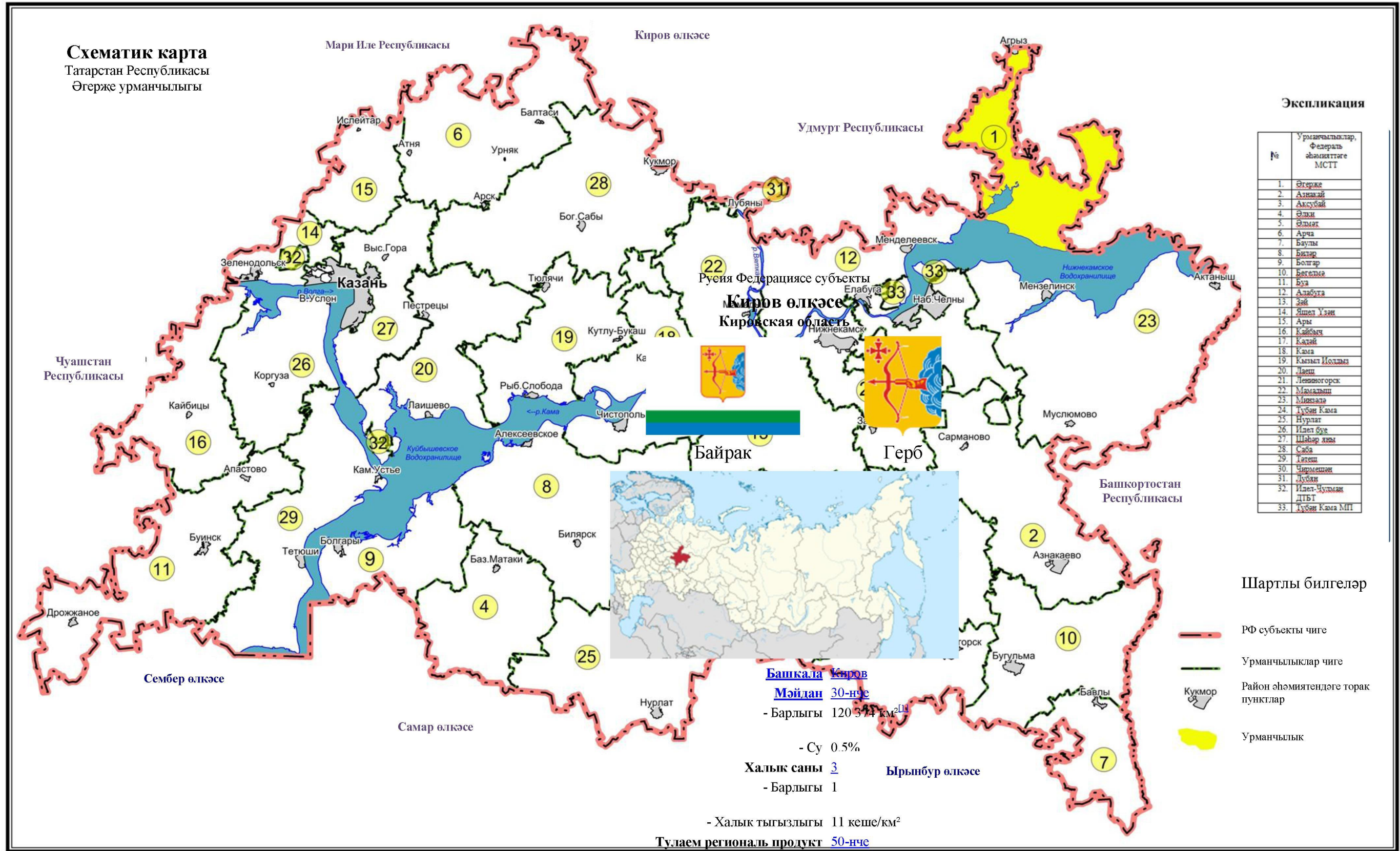

### 1.1.3. Урманчылык урманнарының урман үсү зоналарына, урманлы районнарға һәм урман яклау зоналарына һәм урман-орлык районнарына бүленеше

Федераль урман хужалыгы агентлығының “Россия Федерациясе Урман үсү зоналары исемлеген һәм Россия Федерациясе Урманлы районнар исемлеген раслау турында” 2014 елның 18 августындагы 367 номерлы боерыгы белән расланган урман үсү районнары бүленешенә ярашлы рәвештә урманчылык территориясе Россия Федерациясенә Европа өлешендәге ылыслы-киң яфраклы урманнар зонасының ылыслы-киң яфраклы (катнаш) урманнар районына кертелгән (2 нче таблица).

2 нче таблица

#### Урманчылык урманнарының урман үсү зоналарына һәм урманлы районнарға бүленеше

Номеры	Кишәрлек урманчылыкларының атылышы	Урман үсә торган зоналар	Урманлы район	Урман яклау районнарына бүленеш зонасы	Урман-орлык буенча районнарға бүленеш зонасы	Урман кварталлары исемлеге	Мәйданы, га
1	2	3	4	5	6	7	8
1.	Әгерже	Ылыслы-киң яфраклы урманнар	РФ Европа өлешендәге ылыслы-киң яфраклы (катнаш) урманнар районы	Урман патологиясе буенча уртача куркыныч	Нарат өчен – 2 чыршы – 4, карагай – 3 имән – 2	1-49, 51-80, 82-90, 92-116, 118-146	9263
2.	Девятернә					1-47, 49-64	6400
3.	Красный Бор					1-7, 9-38, 43-51, 56-60, 64-101, 103-185	16007
4.	Шаршады					1-113, 115-125, 128-133, 136-156	13676
барлығы							45346

Урманчылык территориясенә һәм кишәрлек урманчылыкларының урман үсү районнарына һәм урманлы районнарға бүленеше 2 номерлы карта-схемада күрсәтелде.



2 нче карта-схема

**СХЕМАТИК КАРТА**

Урманчылык территориясенен  
 һәм кишәрлек  
 урманчылыкларының урман үсү  
 районнарына һәм урманлы  
 районнарға бүленеше

Татарстан Республикасы  
 Әгерҗе урманчылыгы

**ЭКСПЛИКАЦИЯ**

Учмак урманчылыгы			Администрация районлар		
Шифр	Атышы	Мәйданы, га	Шифр	Атышы	Мәйданы, га
1	Әгерҗе	9 263	291	Әгерҗе	45 346
2	Дөвгелә	6 400			
3	Красный Бор	16 007			
4	Шаршала	13 676			
Барлығы:		45 346	Барлығы:	45 346	

 Россия Федерациясенен Европа өлешендәге ылыссыз-кичирәк яфрагы (капшау) урманнар районы

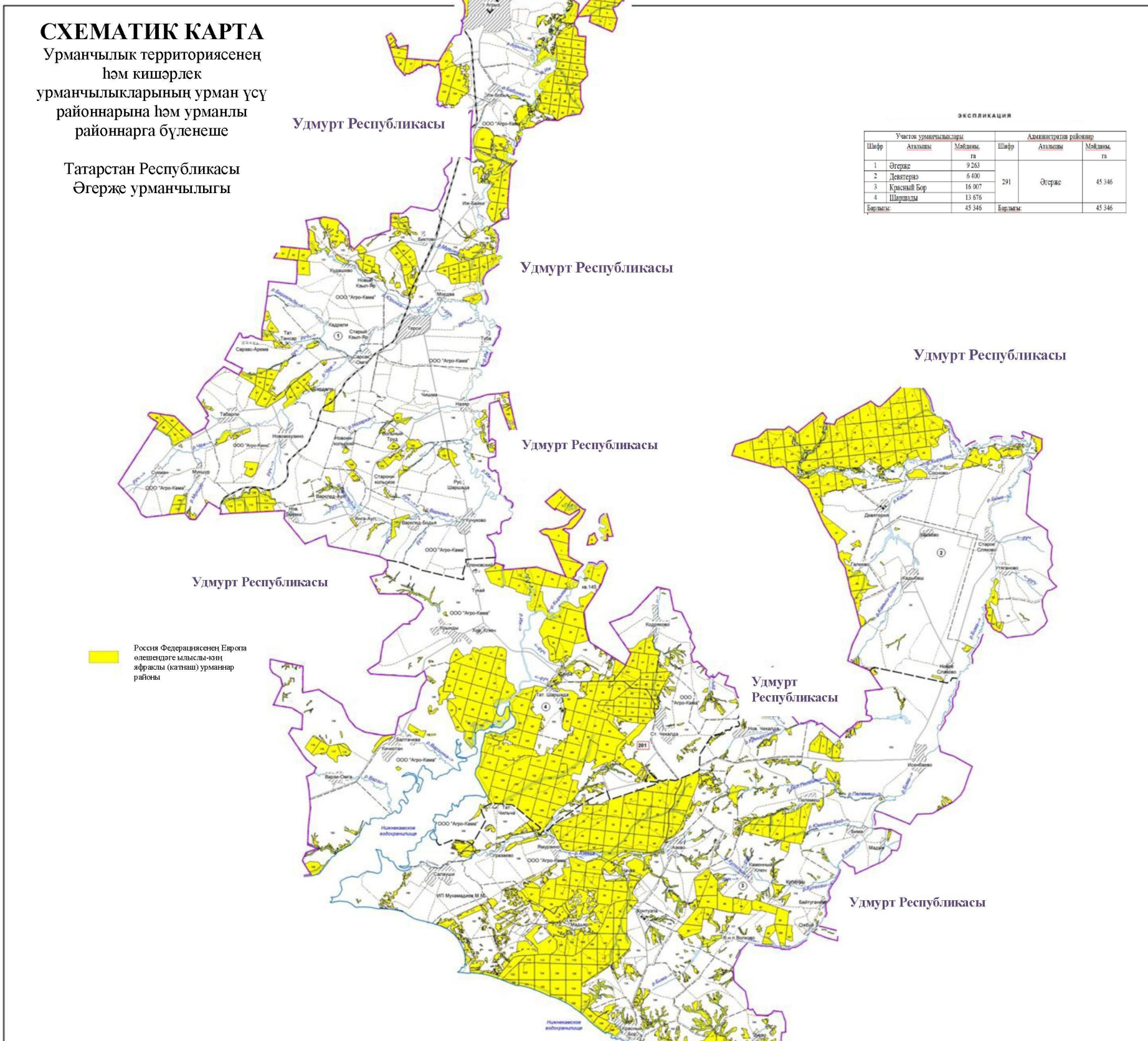

**1.1.4. Урманчылык урманнарының кварталлар яисә аларның өлешләре буенча максатчан билгеләнеше һәм яклаучы урман категорияләре буенча бүленеше, шулай ук яклаучы, эксплуатация һәм резерв урманнарын бүлеп чыгару нигезләре**

3 нче таблица

Урманнарның максатчан билгеләнеше һәм яклаучы урман категорияләре буенча бүленеше

Урманнарның максатчан билгеләнеше	Кишәрлек урманчылыгы	Кварталларның яки өлешләренең номерлары	Мәйданы, га	Урманнарны максатчан билгеләнеше буенча бүлү нигезләре
1	2	3	4	5
Барлыгы урманнар, шул исәптән	Әгерже		9263	
	Девятернә		6400	
	Красный Бор		16007	
	Шаршады		13676	
	Жәмгысе		45346	
1. Яклаучы урманнар, барлыгы, шул исәптән			26455	РФ Урман кодексы, 102 ст. «Татарстан Республикасы территориясендә урманнарны кыйммәтле, эксплуатация урманнарына кертү һәм аларның чикләрен билгеләү турында» 2010 елның 16 июнендәге 232 номерлы Рослесхоз боерыгы
1.1. су саклау зоналарында урнашкан урманнар	Әгерже	квартал өлешләре: 4, 6-10, 23, 25, 27, 29-34, 36-37, 41-43, 48-49, 65-67, 71-72, 75-76, 78-80, 82, 85-86, 94-98, 100, 104, 108, 110-112, 116, 118-120, 125-126, 128-131, 133-135, 137-139, 141-143, 145-146.	1116	РФ Урман кодексы, 102 ст. РФ Су кодексы, 2007 ел, 65 ст.
	Девятернә	квартал өлешләре: 2, 7-8, 12-14, 19-21, 24-26, 34-38, 40-41, 43-45, 49-53, 55-58, 60-61, 63.	454	
	Красный Бор	кварталлар: 120, 121, 129, квартал өлешләре: 3-7, 9-13, 15-16, 18, 20, 25-30, 35-36, 47-48, 50, 59-60, 64, 73, 76, 82, 92-93, 97, 99-100, 107-111, 117-119,	1443	

Урманнарның максатчан билгеләнеше	Кишәрлек урманчылыгы	Кварталларның яки өлешләрнең номерлары	Мәйданы, га	Урманнарны максатчан билгеләнеше буенча бүлү нигезләре
1	2	3	4	5
		122, 130-133, 135-138, 142-145, 147-163, 165-167, 169, 176-184		
	Шаршады	квартал: 91, квартал өлешләре: 2-3, 5, 9-14, 16-23, 25, 34, 39, 42, 45, 50-51, 59, 62, 66-67, 90-92, 95, 98-102, 109-110, 113, 119, 122-125, 128, 130-131, 136-137, 143-147, 150-152, 155-156	1299	
	Жәмгысе		4312	
1.2. табигый һәм башка төр объектларны яклау вазыйфасын үтәүче урманнар, барлыгы, шул исәптән			2068	
1.2.1. Россия Федерациясе субъектлары милегендә булган, гомуми файдаланудагы тимер юллар, гомуми файдаланудагы федераль автомобиль юллары, гомуми файдаланудагы автомобиль юллары буйларында урнашкан яклаучы урман полосалары	Әгерже	квартал өлешләре: 2, 14, 17, 54-56, 61, 68, 77,80, 85-86, 88-90, 93, 97, 99-103, 109-111, 114, 122, 127, 129-133, 136-138, 141-143, 145	614	Татарстан Республикасы Министрлар Кабинетының «Төбәк әһәмиятендәге яки Татарстан Республикасының муниципальара әһәмиятендәге гомуми файдаланудагы автомобиль юллары исемлеген раслау турында» 2017 елның 29 августындагы 617 номерлы карары
	Девятернә	63 квартал өлеше	3	
	Красный Бор	квартал өлешләре: 3-4, 6, 10-11, 20-21, 27, 31, 38, 43, 50, 64-66, 69-72, 76, 82, 141-143, 153-155, 157-158, 160-165, 176, 179-180, 182, 185	682	
	Шаршады	квартал өлешләре 33-34, 39-40, 43, 53-58, 60-62, 74-75, 79, 81, 107, 141, 144-145, 148, 152, 154-155	550	
	Жәмгысе		1849	
1.2.2. урман паркы зоналары	Әгерже	–	-	Татар АССР Министрлар Советының «Шәһәрләрнең һәм эшчеләр поселокларының яшел зонасы урманнарында урман хужалыгын алып
	Девятернә	–	–	
	Красный Бор	кварталлар: 139, 140, 146	219	
	Шаршады	–	–	
	Жәмгысе		219	

Урманнарның максатчан билгеләнеше	Кишәрлек урманчылыгы	Кварталларның яки өлешләрнең номерлары	Майданы, га	Урманнарны максатчан билгеләнеше буенча бүлү нигезләре
1	2	3	4	5
				баруны яхшырту чаралары турында» 1960 елның 30 апрелдәге 264 номерлы карары
1.3. кыйммәтле урманнар, барлыгы, шул исәптән			20075	
1.3.1. уылдык саклаучы урман полосалары	Әгерже	–	-	«Татарстан Республикасы территориясендә урманнарны кыйммәтле, эксплуатация урманнарына кергү һәм аларның цикләрен билгеләү турында» 2010 елның 16 июнендәге 232 номерлы Рослесхоз боерыгы
	Девятернә	–	–	
	Красный Бор	квартал: 123, квартал өлешләре: 111, 122, 130-133, 135-138, 147-152	1057	
	Шаршады	кварталлар: 1, 4, 6-8, 15, 24, 26, 28-32, 36-38, 46-49, 52, 63-65, 87-89, 93, 129, 142, квартал өлешләре: 2, 3, 5, 9-14, 16-19, 22, 23, 25, 50-51, 66, 67, 90, 92, 98-102, 109-110, 119, 128, 136	5211	
	Жәмгысе		6268	
1.3.2. су объектлары буйларында урнашкан тыюлыклы урман полосалары	Әгерже	–	-	«Татарстан Республикасы территориясендә урманнарны кыйммәтле, эксплуатация урманнарына кергү һәм аларның цикләрен билгеләү турында» 2010 елның 16 июнендәге 232 номерлы Рослесхоз боерыгы
	Девятернә	–	–	
	Красный Бор	кварталлар: 112-114, 124-128, 134, квартал өлешләре: 141-145	1005	
	Шаршады	–	–	
	Жәмгысе		1005	
1.3.3. дала, ярымдала, урман даласы, урман-тундра зоналарында, чүлләрдә, тауларда урнашкан урманнар	Әгерже	кварталлар: 1, 20-22, 51-53, 57-60, 73-74, 83-84, 87, 92, 105-107, 113, 115, 121, 123-124, 140, 144, квартал өлешләре: 2, 14, 17, 48-49, 54-56, 61, 68, 75-80, 82, 85-86, 88-90, 93-104, 108-112, 114, 116, 118-120, 122, 125-139, 141-143, 145-146	4980	«Татарстан Республикасы территориясендә урманнарны кыйммәтле, эксплуатация урманнарына кергү һәм аларның цикләрен билгеләү турында» 2010 елның 16 июнендәге 232 номерлы Рослесхоз боерыгы
	Девятернә	кварталлар: 54, 59, 62, 64, квартал өлешләре: 52, 53, 55-58, 60, 61, 63	752	
	Красный Бор	кварталлар: 1, 2, 74,	5502	

Урманнарның максатчан билгеләнеше	Кишәрлек урманчылыгы	Кварталларның яки өлешләрнең номерлары	Мәйданы, га	Урманнарны максатчан билгеләнеше буенча бүлү нигезләре
1	2	3	4	5
		75, 83-88, 94, 95, 98, 101, 168, 170-175, квартал өлешләре: 3-5, 7, 16, 66, 76, 99, 100, 109-110, 119, 153-167, 169, 176-185		
	Шаршады	кварталлар: 86, 115-118, 149, 153, квартал өлешләре: 143-148, 150-152, 155, 156	1519	
	Жәмгысе		12753	
1.3.4. фәнни яки тарихи әһәмияткә ия урманнар	Әгерже	–	-	«Татарстан Республикасы территориясендә урманнарны кыйммәтле, эксплуатация урманнарына кергү һәм аларның чикләрен билгеләү турында» 2010 елның 16 июнендәге 232 номерлы Рослесхоз боерыгы
	Девятернә	–	–	
	Красный Бор	–	–	
	Шаршады	квартал 108	49	
	Жәмгысе		49	
2. Эксплуатация урманнары	Әгерже	кварталлар: 3, 5, 11-13, 15-16, 18-19, 24, 26, 28, 35, 38-40, 44-47, 62-64, 69-70; квартал өлешләре: 4, 6-10, 23, 25, 27, 29-34, 36-37, 41-43, 65-67, 71-72	2553	«Татарстан Республикасы территориясендә урманнарны кыйммәтле, эксплуатация урманнарына кергү һәм аларның чикләрен билгеләү турында» 2010 елның 16 июнендәге 232 номерлы Рослесхоз боерыгы
	Девятернә	кварталлар: 1, 3-6, 9-11, 15-18, 22, 23, 27-33, 39, 42, 46-47; квартал өлешләре: 2, 7, 8, 12-14, 19-21, 24-26, 34-38, 40, 41, 43-45, 49-51	5191	
	Красный Бор	кварталлар: 14, 17, 19, 22-24, 32-34, 37, 44-46, 49, 51, 56-58, 67, 68, 77-81, 89-91, 96, 103-106, 115, 116, квартал өлешләре: 6, 9-13, 15, 18, 20, 21, 25-31, 35, 36, 38, 43, 47, 48, 50, 59, 60, 64-65, 69-73, 82, 92-93, 97, 107, 108, 117, 118	6099	
	Шаршады	кварталлар: 27, 35, 41, 44, 68-73, 76-78, 80, 82-85, 94, 96, 97,	5048	

Урманнарның максатчан билгеләнеше	Кишәрлек урманчылыгы	Кварталларның яки өлешләрнең номерлары	Мәйданы, га	Урманнарны максатчан билгеләнеше буенча бүлү нигезләре
1	2	3	4	5
		103-106, 111, 112, 120, 121, 132, 133, 138-140, квартал өлешләре: 20-21, 33, 34, 39-40, 42, 43, 45, 53-62, 74, 75, 79, 81, 95, 107, 113, 122-125, 130, 131, 137, 141, 154		
	Жәмгысе		18891	

### 1.1.5. Урманчылык территориясендә урман фонды жирләре составыннан урманлы һәм урмансыз жирләргә сыйфатлама

4 нче таблица

Урманчылык территориясендә урман фондының урманлы һәм урмансыз жирләренә сыйфатлама

Жирләрнең сыйфатлама күрсәткечләре	Урманчылык буенча барлыгы	
	мәйданы, га	%
1	2	3
1. Урманнарның гомуми мәйданы	45346	100
2. Урманлы жирләр – барлыгы	43523	96.0
2.1. Урман үсемлекләре каплаган жирләр, барлыгы	42854	94.5
Шул исәптән урман культуралары	13721	32.0
2.2. Урман үсемлекләре белән капланмаган жирләр, барлыгы	669	1.5
шул исәптән	499	1.1
– тоташмаган урман культуралары		
– питомниклар һәм урман плантацияләре	13	0.0
– көекләр	–	–
– һәлак булган урман утыртмалары	65	0.2
– кисентеләр	53	0.1
– ачык, ташландык урыннар	39	0.1
3. Урмансыз жирләр, барлыгы	1823	4.0
шул исәптән	1	0.0
– сөрүлекләр		
– печән чабу урыннары	236	0.5
– жәйләүләр	411	0.9
– сулар	227	0.5
– бакчалар	–	–
– юллар, ызаннар	398	0.9

Жирләрнең сыйфатлама күрсәткечләре	Урманчылык буенча барлыгы	
	мәйданы, га	%
1	2	3
– утарлар һәм башка объектлар	27	0.1
– сазлар	270	0.6
– комнар	11	0.0
– башка төрле жирләр	242	0.5

### 1.1.6. Гамәлдәге һәм проектлана торган махсус сакланучы табигый территорияләргә һәм объектларга, аларны оештыру, экологик чөлтәрләр өстөрү, биотөрлелеген саклау планнарына сыйфатлама

Хокукый режим РФ УК 103 ст. белән билгеләнә. Бу жирләр әйләнештән алынган яки әйләнешендә чикләнгән (РФ ЖК 27 ст.).

Махсус сакланучы табигый территорияләрдә тыела яисә рөхсәт ителә, гамәлгә ашырыла торган конкрет эшчәнлек төрләре, шул исәптән урманнардан файдалану, аларны саклау, яклау яисә яңадан житештерү өлкәсендә, РФ ЖК, РФ УК, «Махсус сакланучы табигый территорияләр турында» 1995 елның 14 мартындагы 33-ФЗ номерлы федераль закон, шулай ук аларны үтәү өчен чыгарылган Татарстан Республикасы норматив хокукый актлары белән билгеләнә.

Урманчылык территориясендә гамәлдәге һәм проектлана торган түбәндәге махсус сакланучы табигый территорияләр бар.

Но-меры	Махсус сакланучы табигый территориянең аталышы, аерып чыгарылган елы	Мәйданы, га	Кишәрлек урманчылыгы, квартал, бүлемтек	МСТТ профиле	Кыскача сыйфатлама һәм хужалык алып бару тәртибе
1	2	3	4	5	6
1	«Катлаулы наратлык» төбәк әһәмиятендәге табигый һәйкәле Татар АССР Министрлар Советының «Табигый объектларын төбәк әһәмиятендәге табигый ядкәрләре итеп тану турында» 1987 елның 13 августындагы 344 номерлы карары	49	Шаршады, 108 нче квартал	Ботаник	Катлаулы 2-3 яруслы биектулылыклы нарат-чыршы утыртмаларының пихта катнашындагы сирәк кишәрлеге. Тыюлы табигый саклау режимы. Тоташ кисүләргә тыелган. Ял итүчеләрнең килүен тәртипкә салу. Аншлаклар урнаштыру.
2	Дәүләт табигый заказнигы «Кичке таң». Татарстан Республикасы Министрлар	1676	Шаршады, квартал: 37 бүл. 1, 2, 4-12, 13, квартал: 38;	Комплекслы тыюлык	Көнчыгыш тибындагы үзәнлекле урманнар белән Иж елгасының тамак өлешендәге аеруча кыйммәтле табигый экосистемалар, биредә

Но- меры	Махсус сакланучы табигый территориянең аталышы, аерып чыгарылган елы	Мәй- даны, га	Кишәрлек урманчылыгы, квартал, бүлемтек	МСТТ профиле	Кыскача сыйфатлама һәм хужалык алып бару тәртибе
	Кабинетының «Әгерже районында Иж елгасының тамак өлеше табигать системасын «Кичке таң» дәүләт табигать комплекслы тыюлыгы итеп игълан итү турында» 1997 елның 16 сентябрэндәге 701 номерлы карары. Татарстан Республикасы Министрлар Кабинетының «Кичке таң» төбәк әһәмиятендәге комплекслы профильле дәүләт табигать тыюлыгы турында нигезләмә раслау турында» 2005 елның 18 июлендәге 360 номерлы карары		квартал: 47 бүл. 3-6, 13- 23, кварталлар: 48, 49, 50, 64, 65, 66, 88, 89, 90, 91, 98, 99, 100, 109		Татарстан Республикасының Кызыл китабына кертелгән хайваннарның һәм үсемлекләрнең якынча 25 төре үсә һәм тереклек итә. Заказник территориясендә, сайланма санитар кисүләрдән тыш, тоташ һәм башка төрле кисү төрләре тыела.

### 1.1.7. Илкүләм мирас буенча проектлана торган урманнарга сыйфатлама

Татарстан Республикасы территориясендә сыйфатламалары буенча илкүләм мирас урманнарына кертү өчен тиешле урманнар юк.

### 1.1.8. Диләнке эшләрен гамәлгә ашырганда сакланьрга тиешле биологик күптөрлелек төрләрен һәм буфер зоналары зурлыклары исемлеге

Биологик күптөрлелекне саклау – урман хужалыгы эшчәнлеген алып баруда зарури шарт. Ул яклаучы урманнарда, махсус сакланучы урман кишәрлекләрендә генә түгел, ә диләнке эшләре гамәлгә ашырылганда да тәмин ителергә тиеш.

Урман кишәрлекләрендә кисү эшләре уздырылганда тереклек итү тирәлеге шартлары шактый үзгәрә. Үсеш алуның үзгәргән шартларында, яңа шартларга хас булганча, бары тик урман биоценозлары гына яши ала, шуңа күрә тереклек тирәлеген тамырдан үзгәртә торган тоташ кисүләрдән тыш, биотопларны (биоценоз биләгән киңлекләрнең абиотик факторлары буенча беришлеләренә карата) максималь саклау мөһим.



Үсемлекләрнең һәм хайваннарның урман төрләре тереклек итә торган шартлар төрлөлөгөн саклау өчен диләнкеләрне аерып чыгарганда һәм таксацияләгәндә әһәмиятле биотоплар (әһәмиятле объектлар) – кисү эшләре кагылмый торган һәм биотөрлөлөкне саклау өчен әһәмиятле булган, зур булмаган жир кишәрлекләре аерып чыгарыла, ә диләнкеләр эшләнгәндә, – саклана.

Аларның булуы билгеле бер дәрәжәдә табигый жиңмерелү нәтижеләрен имитацияләргә булыша, киселгән урыннарда урман тирәлеген сакларга һәм торгызырга ярдәм итә. Әлеге объектлар Россия Кызыл китабына һәм/яки төбәкләрдәге Кызыл китапларга кертелгән, сирәк очраучы һәм зәгыйфь тере организм төрләренең потенциалы тереклек итү урыннары булып тора.

Диләнке эшләрен гамәлгә ашырганда сакланырга тиешле биологик күптөрлөлөк объектларының һәм буфер зоналарының нормативлары һәм параметрлары 20 нче таблицادا чагылдырылды.

20 нче таблица

Диләнке эшләрен гамәлгә ашырганда сакланырга тиешле биологик күптөрлөлөк объектларының һәм буфер зоналарының нормативлары һәм параметрлары

Номеры	Биологик күптөрлөлөк объектларының аталышы	Биологик күптөрлөлөк объектларына сыйфатлама	Буфер зоналарының күләмнәре (зарурлык булганда)
1	2	3	4
1	Даими һәм вакытлы су агымнары	Су агымының аерым ачык күренеп тора торган үзәнә. Вакытлы су агымы даими рәвештә су басу эшләре буенча ачыкланырга мөмкин. Коры жәйдә су агымы кибәргә мөмкин.	Әгәр нормативларда башкача билгеләнмәсә, даими су агымнары өчен киңлеге кимендә 50 м, вакытлы су агымнары үзәннәре буйлап кимендә 20 м буфер зоналары билгеләнә. Буфер зонасы инде урман баскан тугайлык булырга тиеш түгел һәм су агымы үзәнненән башлап яисә урмансыз тугайлыктан башлап һәр ягыннан үлчәнә. Искәrmә: буфер зонасына мәжбүри рәвештә сөзәк таулар һәм тамыр токымнары чыккан урыннар кертеләргә тиеш.
2	Кизләүләр (чишмәләр), грунт сулары чыгу урыннары	Төптә кизләүләр аерылып торырга мөмкин, яисә су таудан агучы чишмә рәвешендә агып чыга. Чишмә карст бүрәнкәсеннән агып чыгарга мөмкин.	Чишмәләр буйлап (алар чыккан урыннар тирәли) киңлеге кимендә 50 м буфер зоналары аерыла. Дөвалану яисә савыктыру максатларында файдаланыла торган, шулай ук зиярәт

			кылу объекты булып хезмэт итүче (изгеләр чишмәсе) чишмәләр тирәли буфер зонасы кинәйтелергә мөмкин – хосусый тәртиптә билгеләнә.
3	Сазланган уйсулыклар һәм вакыты-вакыты белән су баса торган урыннар	Кишәрлек артык дымланган: су өслеккә чыккан яисә аяк белән басканда күренә. Объект чикләрендә – артык дымланган урман типларының туфрак катламы. Кырые буйлап, шулай ук объектлар чикләрендә агачлар юк яисә үләнә аз булган агачлыклар белән бирелә.	Су баса торган кишәрлек кырые буйлап су өслектә тора яисә басканда чыга. Рельефта түбәнрәк урында, туфрак өсте капламы чигендә, чиге буйлап туфрак өсте катламы һәм агачлыклар сыйфатында.
4	Күлләрнең, сазларның һәм башка ачык урыннарның ярлары буйлап урман кашаклары, сазлыкларда зур булмаган утраулар	Ачык киңлекләрнең (күлләр, сазлар, болыннар) ярларында урман кашакларын аерып чыгару урман корылышы буенча яклаучы полоса билгеләнмәгән очракта башкарыла.	Киңлеге кимендә 50 м урман кашагы күл суыннан алып яисә ачык башка урын киселешеннән башлап үлчәнә. Ләкин, әгәр күлдә утраучык яисә сазланган урын булса, буфер зонасын каты яр кырыеннан яисә сазлык яки ачык территория кырыеннан башлап үлчиләр. Шулай ук сазлык белән әйләндереп алынган зур булмаган (0.5 га кадәр) утраулар да билгеләнә. Искәрмә: әгәр әлеге күл яисә сазлык хайваннарның сезонлы туплану һәм үрчү урыны, сирәк очраучы һәм нәзберек төрләрнең фактта тереклек итү урыны булып торса, ул очракта буфер зонасы кинәйтелергә тиеш
5	Чокырлар, су агымнарының тирән үзәнлекләре, башка төрле сөзәклекләр	Су агымнарының тирән кергән үзәнлекләре һәм чокырлар – тауның текәлеге 10° башланып киткәндә. Башка текә таулар (киртләчләр, текә ярлар) – тауның текәлеге кимендә 20° булганда.	Нормативларда башкача билгеләнмәсә, сөзәк тау өсте һәм асты буйлап киңлеге кимендә 15-20 метрлы буфер зоналары билгеләнә. Сөзәк тауның үзе һәм буфер зонасы әһәмиятле объект булып тора.
6	Төп токымнарның, урман белән капланган калкулыкның шәрә урыннары, извесьтылы токым, ачык комлы	Азкуәтле туфрак үсемлекләре белән капланган, төп токымнар шәрәләнә торган урыннар Таш чәчелгән урыннар – төрле зурлыктагы һәм шомалыктагы ташлар жыелмасы. Тау битләрендә, тау киртләчләрендә, ярларда һәм алар янәшәсендә еш очрый. Ташлы	Объект кишәрлекнең төп токымнары шәрәләнгән чиге буйлап яисә таш чәчелгән урын чиге буйлап билгеләнә. Таш чәчелгән, төп токымнар шәрәләнгән урын, дюна комплексы кырыеннан киңлеге кимендә 20 метрлы

	кишәрлекләр, дюналар, таш чечелгән урыннар	һәм шәрәләнгән урыннар аз куәтле туфрак үсемлекләре белән капланырга мөмкин. Комлы дюналар өлөшчә аз куәтле туфрак-үсемлек катламы белән ныгытылырга мөмкин.	буфер зонасы билгеләнә.
7	Аерым зур йомры ташлар һәм кантарлар	Лишайниклар һәм үсемлекләр белән капланган аерым зур йомры ташлар (2 м <sup>3</sup> башлап) һәм кантарлар.	Аерым зур йомры ташларны майданлы объектны билгеләмичә генә билгеләргә була, аларның тупланышы майданлы объект буларак билгеләнә
8	Карст элементлары	Известькатнашмалы токым ятмалары якин уткан урыннарда ярыклар, бүрәнкәләр, юкка чыга торган су агымнары һәм сулыклар, коры үзәнлекле сазлыклар. Известьташның калын катламының су белән былган куышлыклары. Өслегендә уйсулыклар, жимерек, ярык урыннар күренә. Карст элементлары белән чишмәләр, кизләүле сазлыклар бәйлә булырга мөмкин. Өслегендә шәрәләнгән известьташлар күренергә мөмкин.	Объект тирәли уйсулык, куышлык кырыеннан килгәге кимендә 20 метрлы буфер зонасы билгеләнә.
9	Ачык һәм ярымачык урыннар	Урман белән капланмаган урыннар: зур булмаган аланлыклар, сирәклекләр, болынлыклар һ.б. (шул исәптән сазлыкланган). Агачларның тулылыгы 0,4 ким. Запасы 50 м <sup>3</sup> /га ким.	Чиге буйлап агачлар арасында (тулылыгы һәм запасы ким булган кишәрлек)
10	Таркалу тәрәзәләре чыбык-чабык һәм жил аударган агачлар-туфрак комплекслары белән тупланган.	Төрле токымга караган, төрле таркалу стадияләрендәге чыбык-чабыклар (диаметры 20 см башлана). Жил аударган агачлар-туфрак комплекслары (ВПК) – зур агачларның тамыр системасы һәм туфракның өске катламнары белән бергә авуы нәтижәсе.	Таркалу тәрәзәләрен табигый яңару төркемнәре, шулай ук башка объектлар белән берлектә билгеләү максатка ярашлы була. Билгеләү эше объект чикләре буенча башкарыла.
11	Коры-сары, биек түмәлләр, куышлы агачлар, берән-сәрән ятучы зур чыбык-чабыклар	Төрле токымнардан зур күләмле (диаметры 20 см башлана торган) коры-сары. Куышлы һәм тукран тукыган эзләре булган коры-сары аеруча кыйммәтле була. 2-5 м биеклегендәге һәм 20 см зуррак диаметрлы табигый эре түмәлләр. Куышлы агачлар. Төрле токымга караган, төрле таркалу стадияләрендәге чыбык-чабыклар (диаметры 20 см башлана).	Диләнке эшләгәндә куркыныч тудырмый торган коры-сарыны саклау максатка ярашлы була. Коры-сарылы һәм куышлы тере агачлар зарури сакланырга тиеш.
12	Күп еллык агачлар һәм	Берән-сәрән күп еллык агачлар, аларның чәчәклекләре һәм жыйнак	Күп еллык, янгынга каршы корытылган наратлар, карт

	аларның чәчәкләкләре, жыйнак биологик кыйммәтле урыннар	биологик кыйммәтле кишәрлекләр.	усак, кара зирек, кәжә талы аеруча кыйммәтле. Агачларның ябалдашы яхшы үсеш алган һәм жылгә каршы торырга сәләтле булырга тиеш. Күп еллык агачларның чәчәкләкләре һәм жыйнак биологик кыйммәтле өлешләре составында агачларны саклау оптималь булып тора.
13	Төбәк өчен сирәк токым агачлары	Киң яфраклы токым агачлары: имән, корычагач, карама, өрәңге, юкә.	Сирәк токым агачларының жыйнак төркемнәрен һәм шушы токымнарга караучы берән-сәрән агачларны үз эченә алган чәчәкләкләр саклана.
14	Сирәк һәм терлек азыгы булган куаклыклар	Чикләвек куагы, артыш, миләш, гөлжимеш, зелпе куаклары һ.б.	Сөйрәнмәләрдән башка саклана.
15	Янартылуның гамәлдәге төркемнәре	Киселгән урыннарда үсеш алырга мөмкин булган ышанычлы үренте төркемнәре. Дренажланган урыннарда агач чыбылдыгы тәрзәләрендә янартылу төркемнәре, зур коры-сары тупланган урыннарда чыршы шытымы.	Үренте чәчәкләкләре янартылуның югары тыгызланган өлеше чикләре буенча билгеләнә
16	Сирәк очраучы һәм нәзберек үсемлекләренң һәм гөмбәләренң тереклек итү урыннары	Россия Федерациясе Кызыл китабына һәм/яисә төбәк Кызыл китабына кертелгән сирәк очраучы һәм нәзберек үсемлек һәм гөмбә төрләренң яңа ачыкланган даими тереклек итү урыннары.	Төрләренң биологиясе һәм экологик таләпләре нигезендә билгеләнә. Күпчелек сирәк төрләрен билгеләве авыр булганга күрә, сирәк төр һәм аларны саклау өчен зарури чиклә булу-булмавын тәгаенләштерү өчен биология белгеченә мөрәжәгать итәргә кинәш ителә. Әгәр бер нөсхә яисә затларның жыйнак төркеме ачыкланса, алар тирәли киңлеге кимендә 50 метрлы буфер зонасын билгеләргә кирәк.
17	Куышлы агачлар	Берән-сәрән тере яки куышлы коры агачлар.	Аерым агачлар яки агач төркемнәре рәвшендә жылгә каршы торучанлыкны, бөжәк ашаучы кошларны күчерү урыннарын тәмин итү өчен, шулай ук башка кыйммәтле объектлар составында саклана

18	Зур оялыктары булган агачлар	Зур оялыктары булган агачлар саклана, диаметрында 1 метрдан зуррак оялар, шулай ук эре оялар тупланган урыннар махсус кыйммәткә ия.	1 м һәм аннан зуррак диаметрлы оялар өчен буфер зонасының киңлегә - 500 м (елның теләсә кайсы вакытында), ә калган оялар өчен 100-300 м кимрәк булырга тиеш (кошларның күздә тотылган төрөнә карап). Буфер зонасының зурлыгы орнитолог белгеч тарафыннан тикшерү, ояның кемгә каравын һәм статусын билгеләү нәтижеләре буенча тәгаенләштерелергә мөмкин.
19	Зур кырмыска оялары	0,5 м биегрәк булган кырмыска оялары.	0.5 м биегрәк булган кырмыска оялары тирәли 20 м радиуста кисүләр тыелган буфер зонасы аерып чыгарыла.

**1.1.9. Гамәлдәге урман, урман эшкәртү инфраструктурасы объектларына, урман инфраструктурасын ясауга бәйле булмаган объектларга, әлегә объектларны төзү, үзгәртеп кору һәм эксплуатацияләү буенча чараларның территорияль планлаштыру документларында каралган сыйфатлама**

РФ Хөкүмәтенен 2012 елның 17 июлендәге 1283-р номерлы боерыгы нигезендә «Яклаучы урманнар, эксплуатацияләнүче урманнар һәм резерв урманнары өчен урман инфраструктурасы объектлары исемлегә» расланды.

Россия Федерациясә Урман кодексының 13 статьясы нигезендә урман юллары урманнардан теләсә нинди файдалану ысулында, шулай ук урманнарны саклау, яклау һәм торгызу максатларында төзелергә мөмкин.

Гамәлдәге урман юлларына сыйфатлама түбәндәге таблицада китерелде.

**Урман юлларына сыйфатлама**

Юлларның төрләре	Юллар озынлыгы, км						
	Барлыгы	Урман хужалыгыныкы (типлары буенча)				Агач ташу	Гомуми файдаланудагы
		I тип	II тип	III тип	Жәмгысе		
1	2	3	4	5	6	7	8
Юллар, барлыгы	298,9	10,1	2,7	225,5	238,3	36,2	24,4
шул исәптән							
а) автомобиль алардан:	298,9	10,1	2,7	225,5	238,3	36,2	24,4
каты түшәмәле	1,7	–	–	–	–	-	1,7
грунтлы, шул исәптән	297,2	10,1	2,7	225,5	238,3	36,2	22,7

Юлларның төрлөрө	Юллар озынлыгы, км						Гомуми файдаланудагы
	Барлыгы	Урман хужалыгыныкы (типлары буенча)				Агач ташу	
		I тип	II тип	III тип	Жәмгысе		
ел әйләнәсе кулланыла торган	19,6	0,5	–	5,4	5,9	–	13,7

Урманчылык территориясендә булган гомуми файдаланудагы барлык автомобиль юллары һәм урман хужалыгы юллары агач материалы саты һәм эшкәртү урыннарына чыгару юллары булып хезмәт итә.

Урман эшкәртү инфраструктурасы (әзерләнгән агач материалын эшкәртү объектлары, биоэнергетика объектлары һәм башкалар) агач материалы белән башка төрле урман ресурсларын эшкәртү өчен төзелә. РФ УК 14 статьясы нигезендә якланучы урманнарда урман эшкәртү инфраструктурасын оештыру тыела.

Урманчылык территориясендә урман эшкәртү объектлары юк.

Урман инфраструктурасы төзүгә бәйле булмаган объектларны урман фонды жирләрендә төзү, үзгәртеп кору һәм эксплуатацияләү РФ УК 21 статьясына нигезләнеп гамәлгә ашырыла.

Территориаль планлаштыру схемасы буенча урманчылык территориясендә өстәмә объектлар планлаштырылмый. Башка категориягә караган, урман урнашкан жирләрдә урман инфраструктурасы булдыруга бәйле булмаган объектларны төзү, үзгәртеп кору һәм эксплуатацияләү урманнарның максатчан билгеләнеше буенча башка федераль законнарда каралган очракларда рөхсәт ителә.

РФ ТРЭМның 2014 елның 1 декабрендәге 528 номерлы боерыгы белән расланган Урманнарда агач материалын һәм бүтән урман ресурсларын эшкәртү өчен файдалану кагыйдәләре нигезендә яклаучы урманнарда һәм махсус якланучы урман кишәрлекләрендә урман эшкәртү инфраструктурасы объектларын урнаштыру рөхсәт ителми.

Урманнарны максатчан билгеләнеше буенча, гамәлдәге һәм проектлана торган махсус сакланучы табигать территорияләрен, урман, урман эшкәртү инфраструктурасы объектларын, урман инфраструктурасы булдыруга бәйле булмаган объектларны тамгалап, кварталлар буйлап бүлгеләнеше 3 номерлы карта-схемада күрсәтелде.

## 3 нче карта-схема

**СХЕМАТИК КАРТА**

Урманнарны максатчан билгеләнеше буенча,  
гамәлдәге һәм проектлана торган махсус  
сакланучы табигать территорияләрен, урман,  
урман эшкәртү инфраструктурасы объектларын,  
урман инфраструктурасы булдыруга бәйле  
булмаган объектларны тамгалап, кварталлар  
буйлап бүлгеләнеше  
Татарстан Республикасы  
Әгерже урманчылыгы



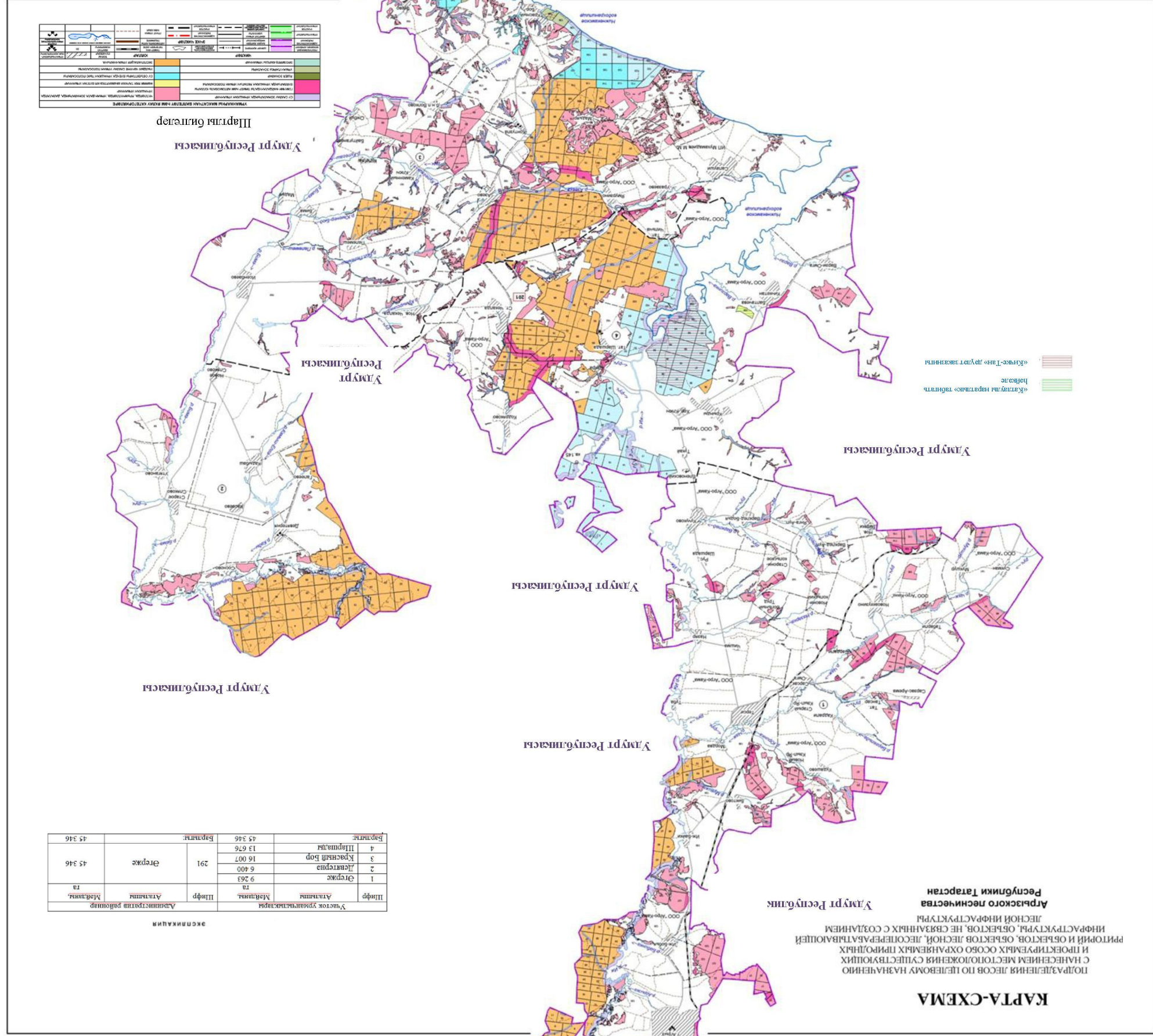



## 1.2. Урманнардан рөхсәтле файдалану төрләре

Урманнардан файдалану урман мөнәсәбәтләрендә катнашучы булып саналучы гражданныр һәм юридик затлар тарафыннан гамәлгә ашырыла (РФ УК 4 ст.).

Шул ук вакытта, РФ УК 5 ст. нигезендә, урман динамикалы рәвештә яңартыла һәм трансформациягә бирелә торган табигый ресурс буларак карала, чөнки югарыда аталган статья нигезендә урманнардан файдалану, аларны саклау, яклау һәм янадан үстерү экологик система яки табигый ресурс кебек урман төшенчәсеннән чыгып гамәлгә ашырыла.

Урманчылык территориясендә урманнардан кварталларга бүлөп рөхсәтле файдалану төрләре 5 нче таблицادا күрсәтелде.

5 нче таблица

### Урманнардан рөхсәтле файдалану төрләре

Урманнардан рөхсәтле файдалану төрләре	Кишәрлек урманчылыгының атылышы	Кварталлар яки аларның өлешләре исемлеге	Мәйданы, га
1	2	3	4
Агач материалы эзерләү (РФ УК 25, 29 статьялары)	Әгерже	Кварталлар: 1-49, 51-80, 82-90, 92-116, 118-146.	9263
	Девятернә	Кварталлар: 1-47, 49-64	6400
	Красный Бор	Кварталлар: 1-7, 9-38, 43-51, 56-60, 64-101, 103-185	16007
	Шаршады	Кварталлар: 1-113, 115-125, 128-133, 136-156	13676
	Жәмгысе		45346
Чәер эзерләү (РФ УК 25, 31 ст.)	Әгерже	Кварталлар: 1-49, 51-80, 82-90, 92-116, 118-146.	9263
	Девятернә	Кварталлар: 1-47, 49-64	6400
	Красный Бор	Кварталлар: 1-7, 9-38, 43-51, 56-60, 64-101, 103-185	16007
	Шаршады	Кварталлар: 1-113, 115-125, 128-133, 136-156	13676
	Жәмгысе		45346
Агач булмаган урман ресурсларын эзерләү һәм жыю (РФ УК 25, 32 статьялары)	Әгерже	Кварталлар: 1-49, 51-80, 82-90, 92-116, 118-146.	9263
	Девятернә	Кварталлар: 1-47, 49-64	6400

Урманнардан рөхсәтле файдалану төрләрe	Кишәрлек урманчылыгының атылышы	Кварталлар яки аларның өлешләрe исемлеге	Мәйданы, га
1	2	3	4
	Красный Бор	Кварталлар: 1-7, 9-38, 43-51, 56-60, 64-101, 103-185	16007
	Шаршады	Кварталлар: 1-113, 115-125, 128-133, 136-156	13676
	Жәмгысe		45346
Азык-төлeк урман ресурсларын эзерләү һәм дару үләннәрe жыю (РФ УК 25, 35 статьялары)	Әгержe	Кварталлар: 1-49, 51-80, 82-90, 92-116, 118-146.	9263
	Девятернә	Кварталлар: 1-47, 49-64	6400
	Красный Бор	Кварталлар: 1-7, 9-38, 43-51, 56-60, 64-101, 103-185	16007
	Шаршады	Кварталлар: 1-113, 115-125, 128-133, 136-156	13676
	Жәмгысe		45346
Аучылык хужалыгы өлкәсендә эшчәнлек төрләрeн гамәлгә ашыру (РФ УК 25, 36 ст.) Тыела: урман-парк зоналары, яшел зоналар, шәһәр урманнары.	Әгержe	Кварталлар: 1-49, 51-80, 82-90, 92-116, 118-146.	9263
	Девятернә	Кварталлар: 1-47, 49-64	6400
	Красный Бор	Кварталлар: 1-7, 9-38, 43-51, 56-60, 64-101, 103-138, 141-145, 147-185	15788
	Шаршады	Кварталлар: 1-107, 109-113, 115-125, 128-133, 136-156	13627
	Жәмгысe		45078
Авыл хужалыгы алып бару (РФ УК 25, 38 статьялары) Тыела: урман паркы зоналары, шәһәр урманнары. МСК, яшел зоналар, печән чабу белән умартачылыктан гайрe тыела.	Әгержe	Кварталлар: 1-3, 5, 11-22, 24, 26, 28, 35, 38-40, 44-48, 51-64, 68-70, 73-74, 77, 83-84, 87-90, 92-93, 99, 101-103, 105-107, 109, 113-116, 121-124, 127, 132, 136, 144-145 Квартал өлешләрe 4, 6, 7, 8, 9, 10, 23, 25, 27, 29, 30, 31, 32, 33, 34, 36, 37, 41, 42, 43, 48, 49, 65, 66, 67, 71, 72, 75, 76, 78, 79, 80, 82, 85, 86, 94, 95, 96, 97, 98, 100, 104, 108, 110, 111, 112, 116, 118,	8147

Урманнардан рөхсәтле файдалану төрләре	Кишәрлек урманчылыгының атылышы	Кварталлар яки аларның өлешләре исемлеге	Мәйданы, га
1	2	3	4
		119, 120, 125, 126, 128, 129, 130, 131, 133, 134, 135, 137, 138, 139, 141, 142, 143, 145, 146.	
	Девятернә	Кварталлар: 1, 3-6, 9-11, 15-18, 22-23, 27-33, 39, 42, 46-47, 54, 59, 62, 64 Квартал өлешләре 2, 7, 8, 12, 13, 14, 19, 20, 21, 24, 25, 26, 34, 35, 36, 37, 38, 40, 41, 43, 44, 45, 49, 50, 51, 52, 53, 55, 56, 57, 58, 60, 61, 63.	5946
	Красный Бор	Кварталлар: 1-2, 14, 17, 19, 21-24, 31-34, 37-38, 43-46, 49, 51, 56-58, 64-72, 74-75, 77-81, 83-91, 94-96, 98, 101, 103- 106, 112-116, 123-128, 134, 141, 164, 168, 170-175, 185 Квартал өлешләре 3, 4, 5, 6, 7, 9, 10-13, 15- 16, 18, 20, 25, 26, 27, 28-30, 35, 36, 47, 48, 50, 59, 60, 64, 73, 76, 82, 92, 93, 97, 99, 100, 107-111, 117-122, 129-133, 135-138, 142-145, 147-163, 165-167, 169, 176-184, 185	14345
	Шаршады	Кварталлар: 1, 4, 6-8, 15, 24, 26-33, 35-38, 40, 41, 43-44, 46-49, 52-58, 60-61. 63-65, 68-89, 93-94. 96-97, 103-107, 111-112, 115-118, 120-121, 129, 132-133, 138-142, 147-149, 153-154. Квартал өлешләре 2-3, 5, 9-14, 16-23, 25, 34, 39, 42, 45, 50-51, 59, 62, 66-67, 90-92, 95, 98-102, 109-110, 113, 119,	12328

Урманнардан рөхсәтле файдалану төрләрe	Кишәрлек урманчылығының атылышы	Кварталлар яки аларның өлешләрe исемлеге	Мәйданы, га
1	2	3	4
		122-125, 128, 130-131, 136-137, 143-146, 150-152, 155-156.	
	Жәмгысe		40766
Фәнни-тикшеренү, мәгариф эшчәнлеген гамәлгә ашыру (РФ УК 25, 40 ст.)	Әгерже	Кварталлар: 1-49, 51-80, 82-90, 92-116, 118-146.	9263
	Девятернә	Кварталлар: 1-47, 49-64	6400
	Красный Бор	Кварталлар: 1-7, 9-38, 43-51, 56-60, 64-101, 103-185	16007
	Шаршады	Кварталлар: 1-113, 115-125, 128-133, 136-156	13676
	Жәмгысe		45346
Рекреация эшчәнлеген гамәлгә ашыру (РФ УК 25, 41 ст.)	Әгерже	Кварталлар: 1-49, 51-80, 82-90, 92-116, 118-146.	9263
	Девятернә	Кварталлар: 1-47, 49-64	6400
	Красный Бор	Кварталлар: 1-7, 9-38, 43-51, 56-60, 64-101, 103-185	16007
	Шаршады	Кварталлар: 1-113, 115-125, 128-133, 136-156	13676
	Жәмгысe		45346
Урман плантацияләрe булдыру һәм аларны эксплуатацияләү (РФ УК 25, 42 ст.) Тыела: яклаучы урманнар, МСК	Әгерже	Кварталлар: 3, 5, 11, 19, 24, 26, 28, 35, 38-40, 45, 47, 62-64, 69, 70 Квартал өлешләрe 4, 6-10, 12, 13, 15, 16, 18, 23, 25, 27, 29-34, 36, 37,41-44, 46, 65-67, 71, 72	2295.5
	Девятернә	Кварталлар: 1, 3-6, 9-11, 15-18, 22, 23, 27-33, 39, 46, 47 Квартал өлешләрe 2, 7, 8, 12-14, 19-21, 24-26, 34-38, 40-45, 49-51	4958.2
	Красный Бор	Кварталлар: 17, 19, 21-24, 31-34, 45, 46, 49, 51,57,58,65,67-68, 70, 71, 77-80, 89-91, 96, 106, 115, 116 Квартал өлешләрe 6, 9-15, 18, 20, 25-30, 35-	5250.7

Урманнардан рөхсәтле файдалану төрлөрө	Кишәрлек урманчылығының атылышы	Кварталлар яки аларның өлешләрө исемлегө	Мәйданы, га
1	2	3	4
		38, 43, 44, 47, 48, 50, 56, 59, 60, 64, 69, 72, 73, 81, 82, 92, 93, 97, 103-105, 107, 108, 117, 118	
	Шаршады	Кварталлар: 27, 33, 40, 41, 43, 44, 53- 58, 60, 61, 69-73, 76-78, 80, 83-85, 94, 96, 103-105, 107, 111, 112, 120, 121, 132, 133, 138-141, 154. Квартал өлешләрө 20, 34, 35, 42, 45, 59, 62, 68, 74, 79, 81, 82, 95, 97, 106, 113, 122-125, 130, 131, 137	4458.0
	Жәмгысө		16962.4
Жимешле, жиләкле, декоратив урман үсемлекләрө, дару үләннәрө үстөрү (РФ УК 25, 39 статьялары)	Әгержө	Кварталлар: 1-49, 51-80, 82-90, 92-116, 118-146.	9263
	Девятөрнә	Кварталлар: 1-47, 49-64	6400
	Красный Бор	Кварталлар: 1-7, 9-38, 43-51, 56-60, 64-101, 103-185	16007
	Шаршады	Кварталлар: 1-113, 115-125, 128-133, 136-156	13676
	Жәмгысө		45436
Жир асты байлыкларын геологик өйрәнү, файдалы казылма ятмаларын эшкәртү буенча эшләр башкару (РФ УК 25, 43 статьялары) Тыела: урман-парк зоналары, яшел зоналар, шәһәр урманнары.	Әгержө	Кварталлар: 1-49, 51-80, 82-90, 92-116, 118-146.	9263
	Девятөрнә	Кварталлар: 1-47, 49-64	6400
	Красный Бор	Кварталлар: 1-7, 9-38, 43-51, 56-60, 64-101, 103-138, 141-145, 147-185	15788
	Шаршады	Кварталлар: 1-107, 109-113, 115-125, 128-133, 136-156	13627
	Жәмгысө		45078
Сусаклагычлар, башка төрлө ясалма су объектлары, шулай ук гидротехника корылмалары, елга	Әгержө	Кварталлар: 1-49, 51-80, 82-90, 92-116, 118-146.	9263
	Девятөрнә	Кварталлар: 1-47, 49-64	6400

Урманнардан рөхсәтле файдалану төрләрe	Кишәрлек урманчылығының атылышы	Кварталлар яки аларның өлешләрe исемлеге	Мәйданы, га
1	2	3	4
портлары, причаллар төзү һәм эксплуатацияләү (РФ УК 25, 44 статьялары).	Красный Бор	Кварталлар: 1-7, 9-38, 43-51, 56-60, 64-101, 103-185	16007
	Шаршады	Кварталлар: 1-113, 115-125, 128-133, 136-156	13676
	Жәмгысе		45436
Линияле объектлар төзү, реконструкцияләү, эксплуатацияләү (РФ УК 25, 45 ст.)	Әгерже	Кварталлар: 1-49, 51-80, 82-90, 92-116, 118-146.	9263
	Девятернә	Кварталлар: 1-47, 49-64	6400
	Красный Бор	Кварталлар: 1-7, 9-38, 43-51, 56-60, 64-101, 103-185	16007
	Шаршады	Кварталлар: 1-113, 115-125, 128-133, 136-156	13676
	Жәмгысе		45436
Агач һәм башка урман ресурслары эшкәртү (РФ УК 25, 46 ст.) Тыела: яклаучы урманнар, МСК	Әгерже	Кварталлар: 3, 5, 11, 19, 24, 26, 28, 35, 38-40, 45, 47, 62-64, 69, 70 Квартал өлешләрe 4, 6-10, 12, 13, 15, 16, 18, 23, 25, 27, 29-34, 36, 37,41-44, 46, 65-67, 71, 72	2295.5
	Девятернә	Кварталлар: 1, 3-6, 9-11, 15-18, 22, 23, 27-33, 39, 46, 47 Квартал өлешләрe 2, 7, 8, 12-14, 19-21, 24-26, 34-38, 40-45, 49-51	4958.2
	Красный Бор	Кварталлар: 17, 19, 21-24, 31-34, 45,46, 49, 51, 57, 58, 65, 67-68, 70, 71, 77-80, 89- 91, 96, 106, 115, 116 Квартал өлешләрe 6, 9-15, 18, 20, 25-30, 35- 38, 43, 44, 47, 48, 50, 56, 59, 60, 64, 69, 72, 73, 81, 82, 92, 93, 97, 103-105, 107, 108, 117, 118	5250.7
	Шаршады	Кварталлар: 27, 33, 40, 41, 43, 44, 53- 58, 60, 61, 69-73, 76-78, 80, 83-85, 94, 96, 103-105, 107, 111, 112, 120, 121, 132,	4458.0

Урманнардан рөхсәтле файдалану төрләре	Кишәрлек урманчылыгының атылышы	Кварталлар яки аларның өлешләре исемлеге	Мәйданы, га
1	2	3	4
		133, 138-141, 154. Квартал өлешләре 20, 34, 35, 42, 45, 59, 62, 68, 74, 79, 81, 82, 95, 97, 106, 113, 122-125, 130, 131, 137	
	Жәмгысе		16962.4
Дини эшчәнлекне гамәлгә ашыру (РФ УК 25, 47 статьялары)	Әгерже	Кварталлар: 1-49, 51-80, 82-90, 92-116, 118-146.	9263
	Девятернә	Кварталлар: 1-47, 49-64	6400
	Красный Бор	Кварталлар: 1-7, 9-38, 43-51, 56-60, 64-101, 103-185	16007
	Шаршады	Кварталлар: 1-113, 115-125, 128-133, 136-156	13676
	Жәмгысе		45436
РФ УК 6 статьясының 2 өлеше нигезендә билгеләнгән бүтән төрләре	Әгерже	Кварталлар: 1-49, 51-80, 82-90, 92-116, 118-146.	9263
	Девятернә	Кварталлар: 1-47, 49-64	6400
	Красный Бор	Кварталлар: 1-7, 9-38, 43-51, 56-60, 64-101, 103-185	16007
	Шаршады	Кварталлар: 1-113, 115-125, 128-133, 136-156	13676
	Жәмгысе		45436

## **2 БҮЛЕК. УРМАННАРДАН РӨХСӨТЛЕ ФАЙДАЛАНУ НОРМАТИВЛАРЫ, ПАРАМЕТРЛАРЫ ҺӘМ ЧОРЛАРЫ, УРМАННАРНЫ САКЛАУ, ЯКЛАУ ҺӘМ ТОРГЫЗУ НОРМАТИВЛАРЫ**

### **2.1. Урманнарда агач материалы эзерләү өчен рөхсәтле файдалану нормативлары, параметрлары һәм чорлары**

Урманнарда агач материалы эзерләү өчен файдалану РФ УК 29, 29.1, 30 статьялары, РФ Табиғат министрлыгының 2016 елның 13 сентябрендәге 474 номерлы боерыгы белән расланган Агач материалы эзерләү кагыйдәләре белән регламентлана.

Агач материалы эзерләү эшкуарлык эшчәнлегенә максатларында гражданнар, юридик затлар тарафыннан, шулай ук гражданнар тарафыннан – шәхси максатларда (жылыту, төзелмәләр торгызу һ.б. өчен) гамәлгә ашырылырга мөмкин.

«Татарстан Республикасында урманнарда файдалану турында» 2008 елның 22 маендагы 22-ТРЗ номерлы Татарстан Республикасы Законнда каралган искәртмәле очрақларда урман утыртмаларын сату-алу шартнамәләре нигезендә дәүләт ихтыяжларын яки муниципаль ихтыяжларны тәмин итү өчен агач материалы эзерләүне гамәлгә ашыру рөхсәт ителә.

Чикләрендә агач материалы эзерләү өчен урманнарда файдалану рөхсәт ителгән кварталлар исемлегенә 5 нче таблицада күрсәтелде.

Диләнкәдә (урман кишәрлегенә кисү өчен билгеләнгән урман утыртмалары урнашкан бер өлешендә, урман-таксация бүлемтегендә, урман кварталында) агач материалы эзерләү өчен түбәндәгеләрне кисү рөхсәт ителә (РФ УК 16 ст.):

- 1) өлгергән, картайган урман утыртмаларын;
- 2) урманнарны тәрбия кылганда, һәлак булган һәм зарарланган урман утыртмаларын кискәндә урта яшьле, өлгереп килүче, өлгергән, картайган урман утыртмаларын;
- 3) РФ УК 13, 14 һәм 21 статьяларында каралган объектларны төзү, үзгәртеп кору һәм эксплуатацияләү өчен билгеләнгән урман кишәрлекләрендәгә теләсә нинди яшьтәгә урман утыртмаларын.

Агач эзерләү эше эксплуатация урманнарында, яклаучы урманнарда гамәлгә ашырыла, әгәр Россия Федерациясенең Урман кодексында, бүтән федераль законнарда башкасы каралмаса.

Эксплуатация урманнарында агач эзерләү максатында тоташ һәм сайланма кисүләр гамәлгә ашырыла.

Сайланма кисүләр үзләренә эйләнә-тирәлеккә хасил итү, су саклау, санитария-гигиена, савыктыру һәм башка төрле файдалы вазыйфаларын югалта баручы, яклаучы урманнарның максатчан билгеләнешен һәм алар үти торган файдалы вазыйфаларның сакланышын тәмин итүче урман утыртмаларын алмаштырырга ирек бирмәсә һәм РФ УК 21 статьясының 5.1 өлешендә каралган очрақларда яклаучы урманнарда тоташ кисүләр гамәлгә ашырыла.

Урман агачларын кисү, тарттыру, өлешчә эшкәртү, саклау, эзерләнгән агач материалын алып чыгу агач материалы эзерләү максатларында урман



кишәрлегеннән файдаланучы зат тарафыннан урман декларациясе буенча декларацияләнә торган чор башланган датадан 12 ай эчендә гамәлгә ашырыла. Агач материалы урман агачларын сату-алу шартнамәсе яисә Россия Федерациясе Урман кодексының 19 статьясының 5 өлешендә күрсәтелгән контракт нигезендә эзерләнгән очракта, агачларны кисү, тарттыру, өлешчә эшкәртү, саклау, алып чыгу эшләре шартнамәдә яисә контрактта билгеләнгән срок эчендә тиешенчә гамәлгә ашырыла.

Файдалану өчен билгеләнгән диләнке күләменнән (агач алуның рөхсәт ителгән күләменнән) артып китүче күләмдә, шулай ук кисентеләр яшен бозып, агач материалы эзерләү тыела.

### **2.1.1. Өлгергән һәм картайган урман утыртмаларын кисү буенча файдалану өчен билгеләнгән диләнке күләме**

Файдалану өчен билгеләнгән диләнке күләмен исәпләп чыгару РФ УК 29 ст., «Файдалану өчен билгеләнгән диләнке күләмен исәпләп чыгару тәртибен раслау турында» 2011 елның 27 маендагы 191 номерлы Рослесхоз боерыгы, «Кисентеләрнең яшьләрен билгеләү турында» 2015 елның 09 апрелендәге 105 номерлы Рослесхоз боерыгы нигезендә гамәлгә ашырыла.

Әлеге урман хужалыгы регламентының гамәлдә булу чорына өлгергән һәм картайган урман утыртмаларын сайланма кисүләр буенча файдалану өчен билгеләнгән диләнке күләме 6 нчы таблицада китерелде.

Әлеге урман хужалыгы регламентының гамәлдә булу чорына өлгергән һәм картайган агачларны сайланма кисүләр буенча диләнке исәпләмәсе 7 нче таблицада китерелде.





Күрсәткечләр	Барлыгы		шул исәптән тулылыгы буенча											
	га	мең кбм	1,0		0,9		0,8		0,7		0,6		0,3-0,5	
			га	Мең кбм	га	Мең кбм	га	Мең кбм	га	Мең кбм	га	Мең кбм	га	Мең кбм
1	2	3	4	5	6	7	8	9	10	11	12	13	14	15
Эшкә яраклы		0,1												
Хужалык бүлемтеге – Юкә														
Барлыгы хисапка кертелде	68	18,7							18,7	6,2	30,2	8,2	19,1	4,3
Гомуми запастан урт. сайлап алу %		15								25		15		–
1 мәртәбәдә сайлана торган запас	48,9	2,8							18,7	1,6	30,2	1,2	–	–
Уртача кабатлану чоры	10													
Ел саен файдалану өчен билгеләнә торган диләнке күләме:														
Тамыр	6	0,3												
Ликвид		0,3												
Эшкә яраклы		0,2												
Уртак файдаланудагы т/ю, уртак файдаланудагы федераль автомобиль юллары, РФ субъектлары мөлкәтендә торучы уртак файдаланудагы автомобиль юллары буйлап урнашкан яклаучы урман категорияләре – урманнарның яклаучы полосалары буенча жәмгысе														
Барлыгы хисапка кертелде	187	46,7					16,9	4,3	70,5	17,4	80,5	20,7	19,1	4,3
Гомуми запастан урт. сайлап алу %		19						30		25		15		–
1 мәртәбәдә сайлана торган запас	167,9	8,7					16,9	1,3	70,5	4,4	80,5	3	–	–
Уртача кабатлану чоры	10													
Ел саен файдалану өчен билгеләнә торган диләнке күләме:														
Тамыр	17	1,1												
Ликвид		0,7												
Эшкә яраклы		0,5												
Яклаучы урман категориясе – дала, ярымдала, урман-дала, урман-тундра зоналарында, чүлләрдә, тауларда урнашкан урманнар														
Хужалык бүлемтеге – Нарат														

Күрсәткечләр	Барлыгы		шул исәптән тулылыгы буенча											
	га	мең кбм	1,0		0,9		0,8		0,7		0,6		0,3-0,5	
			га	Мең кбм	га	Мең кбм	га	Мең кбм	га	Мең кбм	га	Мең кбм	га	Мең кбм
1	2	3	4	5	6	7	8	9	10	11	12	13	14	15
Барлыгы хисапка кертелде	57	17,3									57	17,3		
Гомуми запастан урт. сайлап алу %		15										15		
1 мәртәбәдә сайлана торган запас	57	2,6									57	2,6		
Уртача кабатлану чоры	10													
Ел саен файдалану өчен билгеләнә торган диләнке күләме:														
Тамыр	6	0,4												
Ликвид		0,3												
Эшкә яраклы		0,1												
Хужалык бүлемтеге – Чыршы														
Барлыгы хисапка кертелде	88	24,0									88	24,0		
Гомуми запастан урт. сайлап алу %		15										15		
1 мәртәбәдә сайлана торган запас	88	3,6									88	3,6		
Уртача кабатлану чоры	10													
Ел саен файдалану өчен билгеләнә торган диләнке күләме:														
Тамыр	8	0,4												
Ликвид		0,3												
Эшкә яраклы		0,2												
Хужалык бүлемтеге – Пихта														
Барлыгы хисапка кертелде	10	5,4							5	2,5	5	2,9		
Гомуми запастан урт. сайлап алу %		25								25		15		
1 мәртәбәдә сайлана торган	10	1,0							5	0,6	5	0,4		





Күрсәткечләр	Барлыгы		шул исәптән тулылыгы буенча											
	га	мең кбм	1,0		0,9		0,8		0,7		0,6		0,3-0,5	
			га	Мең кбм	га	Мең кбм	га	Мең кбм	га	Мең кбм	га	Мең кбм	га	Мең кбм
1	2	3	4	5	6	7	8	9	10	11	12	13	14	15
Хужалык бүлемтеге – Кара зирек														
Барлыгы хисапка кертелде	6	0,9											6	0,9
Гомуми запастан урт. сайлап алу %														–
1 мәртәбәдә сайлана торган запас													–	–
Уртача кабатлану чоры	10													
Ел саен файдалану өчен билгеләнә торган диләнке күләме:														
Тамыр		–												
Ликвид		–												
Эшкә яраклы		–												
Хужалык бүлемтеге – Соры зирек														
Барлыгы хисапка кертелде	46	6,6							35	5,1	11	1,5		
Гомуми запастан урт. сайлап алу %		23								25		15		
1 мәртәбәдә сайлана торган запас	46	1,5							35	1,3	11	0,2		
Уртача кабатлану чоры	10													
Ел саен файдалану өчен билгеләнә торган диләнке күләме:														
Тамыр	4	0,2												
Ликвид		0,2												
Эшкә яраклы		–												
Хужалык бүлемтеге – Юкә														
Барлыгы хисапка кертелде	886	251,0							290,8	106,1	366,7	87,1	228,5	57,8
Гомуми запастан урт. сайлап алу %		16								25		15		–



Күрсәткечләр	Барлыгы		шул исәптән тулылыгы буенча											
	га	мең кбм	1,0		0,9		0,8		0,7		0,6		0,3-0,5	
			га	Мең кбм	га	Мең кбм	га	Мең кбм	га	Мең кбм	га	Мең кбм	га	Мең кбм
1	2	3	4	5	6	7	8	9	10	11	12	13	14	15
1 мәртәбәдә сайлана торган запас	657,5	39,6							290,8	26,5	366,7	13,1	–	–
Уртача кабатлану чоры	10													
Ел саен файдалану өчен билгеләнә торган диләнке күләме:														
Тамыр	88	4,4												
Ликвид		4,0												
Эшкә яраклы		3,4												
Яклаучы урман категориясе – дала, ярымдала, урман-дала, урман-тундра зоналарында, чүлләрдә, тауларда урнашкан урманнар буенча жәмгысе														
Барлыгы হিসапка кертелде	2171	525,5					28	7,5	820,4	215,7	984,1	220,1	338,5	82,2
Гомуми запастан урт. сайлап алу %		17						30		25		15		–
1 мәртәбәдә сайлана торган запас	1832,5	89,1					28	2,2	820,4	53,9	984,1	33	–	–
Уртача кабатлану чоры	10													
Ел саен файдалану өчен билгеләнә торган диләнке күләме:														
Тамыр	214	9,7												
Ликвид		8,2												
Эшкә яраклы		5,3												
Яклаучы урманнар категориясе – урман-парк зоналары														
Хужалык бүлемтеге – Нарат														
Барлыгы হিসапка кертелде	53	20,3									53	20,3		
Гомуми запастан урт. сайлап алу %		15										15		
1 мәртәбәдә сайлана торган запас	53	3,0									53	3,0		





Күрсәткечләр	Барлыгы		шул исәптән тулылыгы буенча											
	га	мең кбм	1,0		0,9		0,8		0,7		0,6		0,3-0,5	
			га	Мең кбм	га	Мең кбм	га	Мең кбм	га	Мең кбм	га	Мең кбм	га	Мең кбм
1	2	3	4	5	6	7	8	9	10	11	12	13	14	15
Хужалык бүлемтеге – Усак														
Барлыгы হিসапка кертелде	74	20,7							30,5	12,7	19,6	4,7	23,9	3,3
Гомуми запастан урт. сайлап алу %		19								25		15		–
1 мәртәбәдә сайлана торган запас	50,1	3,9							30,5	3,2	19,6	0,7	–	–
Уртача кабатлану чоры	10													
Ел саен файдалану өчен билгеләнә торган диләнке күләме:														
Тамыр	7	0,4												
Ликвид		0,3												
Эшкә яраклы		0,1												
Хужалык бүлемтеге – Юкә														
Барлыгы হিসапка кертелде	29	9,8							12,3	4,0	14,2	5,5	2,5	0,3
Гомуми запастан урт. сайлап алу %		18								25		15		–
1 мәртәбәдә сайлана торган запас	26,5	1,8							12,3	1,0	14,2	0,8	–	–
Уртача кабатлану чоры	10													
Ел саен файдалану өчен билгеләнә торган диләнке күләме:														
Тамыр	3	0,2												
Ликвид		0,2												
Эшкә яраклы		0,1												
Яклаучы урман категориясе – су объектлары буйларында урнашкан тыюлыклы урман полосалары буенча жәмгысе														
Барлыгы হিসапка кертелде	417	122,1					15,9	5,1	142,6	48	137,4	34,6	121,1	34,4
Гомуми запастан урт. сайлап алу %		15						30		25		15		–





Күрсәткечләр	Барлыгы		шул исәптән тулылыгы буенча											
	га	мең кбм	1,0		0,9		0,8		0,7		0,6		0,3-0,5	
			га	Мең кбм	га	Мең кбм	га	Мең кбм	га	Мең кбм	га	Мең кбм	га	Мең кбм
1	2	3	4	5	6	7	8	9	10	11	12	13	14	15
Ликвид		1,6												
Эшкә яраклы		0,6												
Хужалык бүлемтеге – Юкә														
Барлыгы хисапка кертелде	239	137,5					13,8	5,7	158,2	55,4	27,8	8,7	39,2	67,7
Гомуми запастан урт. сайлап алу %		20						30		25		15		–
1 мәртәбәдә сайлана торган запас	199,8	16,9					13,8	1,7	158,2	13,9	27,8	1,3	–	–
Уртача кабатлану чоры	10													
Ел саен файдалану өчен билгеләнә торган диләнке күләме:														
Тамыр	24	1,7												
Ликвид		1,6												
Эшкә яраклы		0,8												
Яклаучы урман категориясе – уылдык чәчү урыннарын саклаучы урман полосалары буенча жәмгысе														
Барлыгы хисапка кертелде	1168	527,7					223	66,9	600,3	181,9	101,9	37,2	242,8	241,7
Гомуми запастан урт. сайлап алу %		19						30		25		15		–
1 мәртәбәдә сайлана торган запас	925,2	71,3					223	20	600,3	45,6	101,9	5,7	–	–
Уртача кабатлану чоры	10													
Ел саен файдалану өчен билгеләнә торган диләнке күләме:														
Тамыр	115	7,2												
Ликвид		6,1												
Эшкә яраклы		3,2												
Кисү ысулы буенча жәмгысе														





## Өлгөргөн һәм картайган урман утыртмаларын кисү буенча файдалану өчен билгелэнгән дилэнке күләме

Хуж. бүлөмтөгө һәм өстенлек итүче токым	Урман үс. белән каплауы	Шул исәптән яшь төркөмнәре буенча						Өлгөргөн һәм картайган утыртмалар запасы, мең м <sup>3</sup>	1 га эксп. фондына урт. зап. м <sup>3</sup>	Тамыр массасының урт. үсеше мең м <sup>3</sup>	Кисентеңен яше	Исәпкә тотылачак дилэнкеләр, мең м <sup>3</sup>				Кабул итүгә тәкъдим ителгән дилэнке хисабы					Эксп. л. фонды саны	Утыртмаларның күздә тотылган калдык өлөшө, га		
		үрентеләр	урта яшьле		Өлгөргөн килүчү	Өлгөргөн һәм картайган						эзлекле файдалануда	2 нч е яшь	1 нч е яшь	Интеграл	Мәйданы га	Тамыр запасы, мең м <sup>3</sup>	Ликвидта				Өлгөргөн килүчү	Өлгөргөн һәм картайган	
			Барлыгы	хисапкартерде		Барлыгы	шул исәптән картайган											Барлыгы	шул исәптән эш-мыр	% эшлеклелик-видлыга карата				
1	2	3	4	5	6	7	8	9	10	11	12	13	14	15	16	17	18	19	20	21	22	23	24	
<b>Эксплуатация урманнары</b>																								
Наратлы	5108	1269	2063	2063	1043	733	5	246,6	337	24,9	81V	57	64	45	43	55	18,4	15,6	12,5	80	13	1919	592	
Чыршылы	1872	1493	210	210	100	69		16,1	234	7,8	81V	21	6	4	7	4	1,0	0,8	0,6	80	17	114	129	
Пихталы	7				1	6		1,1	200		81V												6	
Б/кәүс. имәнле	99	59	34	22	6				238	0,4	101VI	1	1										18	
Т/кәүс. имәнле	11					11		2,4	228		101VI		1	1	1									11
өрәңгеле	31	3	21	7	7				167	0,1	61VII	1											7	7
Карамалы	147	2	61	46	53	31		4,5	149	0,4	61VII	2	4	4	4	3	0,4	0,3	0,1	35	10	46	47	
Каенлы	417	293	1674	614	610	1594	150	349,9	219	14,0	61	64	94	11	95	94	20,5	16,4	9,0	55	17	614	1264	

Хуж. бүлемтеге һәм өстенлек итүче токым	Урман үс. белән капл. га	Шул исәптән яшь төркемнәре буенча						Өлгергән һәм картайган утыртмалар запасы, мең м <sup>3</sup>	1 га эксп. фондына урт. зап. м <sup>3</sup>	Тамыр массасының урт. үсеше мең м <sup>3</sup>	Кисентең яше	Исәпкә тотылачак диләнкеләр, мең м <sup>3</sup>				Кабул итүгә тәкъдим ителгән диләнке хисабы					Эксп. л. фонды саны	Утыртмаларның күздә тотылган калдык өлеше, га		
		үрентеләр	урта яшьле		Өлгереп килүчеләр	Өлгергән һәм картайган						яшь классы	эзлекле файдалануда	2 нче яшь	1 нче яшь	Интеграл	Мәйданыга	Тамыр запасы, мең м <sup>3</sup>	Ликвидта			Өлгереп килүчеләр	Өлгергән һәм картайган	
			Барлыгы	хисапка кертелде		БАРЛЫГЫ	шул исәптән картайган												Барлыгы	шул исәптән эш-мыр				% эшлекле ликвидлыгыга карата
1	2	3	4	5	6	7	8	9	10	11	12	13	14	15	16	17	18	19	20	21	22	23	24	
	1										VII			0										
Усаклы	2795	348	505	505	330	1612	384	424,8	264	13,5	41V	62	82	97	75	75	19,3	15,4	6,2	40	22	505	1191	
Кара зирекле	307	8	126	78	123	49		7,8	157	0,8	61VII	5	8	9	7	4	0,6	0,5	0,3	50	13	78	133	
Соры зирекле	105	5	31	31	56	13		2,0	156	0,3	41V											31	69	
Таллы	14	14								0,1	41V	2	3	4	2									
Юкәле	1163	174	347	117	69	573	265	177,1	309	4,7	61VII	18	25	32	27	25	7,7	6,9	4,1	60	23	117	393	
Тирәк культ.	1					1		0,2	290		31VII												1	
Тал куаклы	45	43				2	2	0,1		0,2	5V	5												
Кисү ысуллары буенча жәмгысе																								
	15876	3711	5072	3693	2398	4694	806	1232,6		67,2						260	67,9	55,9	32,8			3449	3843	

Хуж. бүлөмтөгө хэм өстөнлөк итүгө токым	Урман үс. белән капл. га	Шул исәптән яшь төркөмнәре буенча						Өлгөргән һәм картайган утыртмалар запасы, мең м <sup>3</sup>	1 га эксп. фондын урт. зап. м <sup>3</sup>	Тамыр массасының урт. үсеше мең м <sup>3</sup>	Кисентең яше	Исәпкә тотылачак диләнкеләр, мең м <sup>3</sup>				Кабул итүгә тәкъдим ителгән диләнке хисабы					Эксп. л. фондын саны	Утыртмаларның күздә тотылган калдык өлеше, га		
		үрентеләр	урта яшьле		Өлгөрөп килүчө	Өлгөргән һәм картайган						эзлекле файдалануда	2 нче яшь	1 нче яшь	Интеграл	Мәйданыга	Тамыр запасы, мең м <sup>3</sup>	Ликвидта				Өлгөрөп килүчө	Өлгөргән һәм картайган	
			Барлыгы	хисапка кертелде		БАРЛЫГЫ	шул исәптән картайган											Барлыгы	шул исәптән эш-мыр	% эшлекле ликвидлыгыга карата				
1	2	3	4	5	6	7	8	9	10	11	12	13	14	15	16	17	18	19	20	21	22	23	24	
шул исәптән Блыслы																								
	6987	2762	2273	2273	1144	808	5	263,8		32,7						59	19,4	16,4	13,1			2033	727	
Каты яфраклы																								
	288	64	116	75	66	42		6,9		0,9						3	0,4	0,3	0,1			71	65	
Йомшак яфраклылар																								
	8556	842	2683	1345	1188	3842	799	961,8		33,4						198	48,1	39,2	19,6			1345	3051	
Куаклыклар																								
	45	43				2	2	0,1		0,2														

**2.1.2. Урманнарны тәрбияләгәндә урта яшьле, өлгөрөп килүчө, өлгөргән һәм картайган урман утыртмаларын кисү буенча файдалану өчен билгеләнгән диләнке күләме (агач материалының ел саен рөхсәт ителгән күләме)**

8 нче таблица

Урманнарны тәрбияләгәндә урта яшьле, өлгөрөп килүчө, өлгөргән һәм картайган урман утыртмаларының файдалану өчен билгеләнгән диләнке күләме (агач материалының ел саен рөхсәт ителгән күләме)

№№ п/п	Күрсәткечләр	Үлч. бер.	Урманнарны тәрбия кылу төрләре						Жәмгысе
			Сирәкләүләр	Аркылы кисүләр	Янарту кисүләре	Рәвешен үзгәртеп кисүләр	Реконструкция кисүләре	Берән- сәрән агачларны кисү	
1	2	3	4	5	6	7	8	9	10
Яклаучы урманнар									
Ылыслы									
өстенлек итүче токым – Нарат									
1	Урман таләпләре буенча ачыкланган фонд	га	510	415					925
		мең м³	32,3	31,73					64,03
2	Кабатлану чоры	ел	10	15					
3	Ел саен файдалану күләме								
	Мәйданы	га	51	28					79
	сайлап алына торган запас								
	Тамыр	мең м³	3,34	2,12					5,46
	Ликвидлы	мең м³	2,57	1,8					4,37
	Эшкә яраклы	мең м³	1,8	1,27					3,07
Өстенлек итүче токым – Чыршы									
1	Урман таләпләре буенча ачыкланган фонд	га	184	–					184
		мең м³	7,12	–					7,12
2	Кабатлану чоры	ел	10						10
3	Ел саен файдалану күләме								
	Мәйданы	га	19	–					19
	сайлап алына торган запас								
	Тамыр	мең м³	0,6	–					0,6
	Ликвидлы	мең м³	0,41	–					0,41
	Эшкә яраклы	мең м³	0,22	–					0,22

№№ п/п	Күрсәткечләр	Үлч. бер.	Урманнарны тәрбия кылу төрләре						Жәмгысе
			Сирәкләүләр	Аркылы кисүләр	Янарту кисүләре	Рәвешен үзгәртеп кисүләр	Реконструкция кисүләре	Берән- сәрән агачларны кисү	
1	2	3	4	5	6	7	8	9	10
Ылыслылар жәмгысе									
1	Урман таләпләре буенча ачыкланган фонд	га	694	415					1109
		мең м³	39,42	31,73					71,15
2	Кабатлану чоры	ел	10	15					
3	Ел саен файдалану күләме								
	Мәйданы	га	70	28					98
	сайлап алына торган запас								
	Тамыр	мең м³	3,94	2,12					6,06
	Ликвидлы	мең м³	2,98	1,80					4,78
	Эшкә яраклы	мең м³	2,02	1,27					3,29
Каты яфраклы									
Өстенлек итүче токым – Имән									
1	Урман таләпләре буенча ачыкланган фонд	га	7,5	–					7,5
		мең м³	0,27	–					0,27
2	Кабатлану чоры	ел	10	–					
3	Ел саен файдалану күләме								
	Мәйданы	га	1	–					1
	сайлап алына торган запас								
	Тамыр	мең м³	0,04	–					0,04
	Ликвидлы	мең м³	0,03	–					0,03
	Эшкә яраклы	мең м³	–	–					–
Өстенлек итүче токым – тәбәнәк кәүсәле имән									

№№ п/п	Күрсәткечләр	Үлч. бер.	Урманнарны тәрбия кылу төрләре						Жәмгысе
			Сирәкләүләр	Аркылы кисүләр	Янарту кисүләре	Рәвешен үзгәртеп кисүләр	Реконструкция кисүләре	Берән- сәрән агачларны кисү	
1	2	3	4	5	6	7	8	9	10
1	Урман таләпләре буенча ачыкланган фонд	га	3	–					3
		мең м³	0,15	–					0,15
2	Кабатлану чоры	ел	10	–					
3	Ел саен файдалану күләме								
	Мәйданы	га	–	–					–
	сайлап алына торган запас								
	Тамыр	мең м³	–	–					–
	Ликвидлы	мең м³	–	–					–
	Эшкә яраклы	мең м³	–	–					–
Өстенлек итүче токым – Өрәңге									
1	Урман таләпләре буенча ачыкланган фонд	га	4,5	–					4,5
		мең м³	0,16	–					0,16
2	Кабатлану чоры	ел	10	–					
3	Ел саен файдалану күләме								
	Мәйданы	га	–	–					–
	сайлап алына торган запас								
	Тамыр	мең м³	–	–					–
	Ликвидлы	мең м³	–	–					–
	Эшкә яраклы	мең м³	–	–					–
Каты яфраклылар жәмгысе									
1	Урман таләпләре буенча ачыкланган	га	15	–					15
		мең м³	0,58	–					0,58

№№ п/п	Күрсәткечләр	Үлч. бер.	Урманнарны тәрбия кылу төрләре						Жәмгысе
			Сирәкләүләр	Аркылы кисүләр	Янарту кисүләре	Рәвешен үзгәртеп кисүләр	Реконструкция кисүләре	Берән- сәрән агачларны кисү	
1	2	3	4	5	6	7	8	9	10
	фонд								
2	Кабатлану чоры	ел	10	–					
3	Ел саен файдалану күләме								
	Мәйданы	га	1	–					1
	сайлап алына торган запас								
	Тамыр	мең м³	0,04	–					0,04
	Ликвидлы	мең м³	0,03	–					0,03
	Эшкә яраклы	мең м³	–	–					–
Йомшак яфраклылар									
Өстенлек итүче токым – Каен									
1	Урман таләпләре буенча ачыкланган фонд	га	150	87					237
		мең м³	6,35	4,33					10,68
2	Кабатлану чоры	ел	10	10					
3	Ел саен файдалану күләме								
	Мәйданы	га	15	9					24
	сайлап алына торган запас								
	Тамыр	мең м³	0,60	0,43					1,03
	Ликвидлы	мең м³	0,47	0,37					0,84
	Эшкә яраклы	мең м³	0,24	0,22					0,46
Өстенлек итүче токым – Усак									
1	Урман таләпләре буенча ачыкланган фонд	га	34	137					171
		мең м³	1,61	6,43					8,04







№№ п/п	Күрсәткечләр	Үлч. бер.	Урманнарны тәрбия кылу төрләре						Жәмгысе
			Сирәкләүләр	Аркылы кисүләр	Янарту кисүләре	Рәвешен үзгәртеп кисүләр	Реконструкция кисүләре	Берән- сәрән агачларны кисү	
1	2	3	4	5	6	7	8	9	10
	күләме								
	Мәйданы	га	20,7	69					89,7
	сайлап алына торган запас								
	Тамыр	мең м³	0,88	3,9					4,78
	Ликвидлы	мең м³	0,63	3,34					3,97
	Эшкә яраклы	мең м³	0,41	2,38					2,79
Өстенлек итүче токым – Чыршы									
1	Урман таләпләре буенча ачыкланган фонд	га	506	114					620
		мең м³	20,28	6,49					26,77
2	Кабатлану чоры	ел	10	10					
3	Ел саен файдалану күләме								
	Мәйданы	га	50,3	11					61,3
	сайлап алына торган запас								
	Тамыр	мең м³	2,04	0,66					2,7
	Ликвидлы	мең м³	1,57	0,53					2,1
	Эшкә яраклы	мең м³	1,10	0,35					1,45
Ылыслылар буенча барлыгы									
1	Урман таләпләре буенча ачыкланган фонд	га	709	1146					1855
		мең м³	29,09	65,26					94,35
2	Кабатлану чоры	ел	10	15					
3	Ел саен файдалану күләме								
	Мәйданы	га	71	80					151





№№ п/п	Күрсәткечләр	Үлч. бер.	Урманнарны тәрбия кылу төрләре						Жәмгысе
			Сирәкләүләр	Аркылы кисүләр	Янарту кисүләре	Рәвешен үзгәртеп кисүләр	Реконструкция кисүләре	Берән- сәрән агачларны кисү	
1	2	3	4	5	6	7	8	9	10
	Тамыр	мең м³	0,03	0,7					0,73
	Ликвидлы	мең м³	0,02	0,57					0,59
	Эшкә яраклы	мең м³	0,01	0,22					0,23
Өстенлек итүче токым – Юкә									
1	Урман таләпләре буенча ачыкланган фонд	га	65	30					95
		мең м³	2,53	1,4					3,93
2	Кабатлану чоры	ел	10	15					
3	Ел саен файдалану күләме								
	Мәйданы	га	7	2					9
	сайлап алына торган запас								
	Тамыр	мең м³	0,25	0,07					0,32
	Ликвидлы	мең м³	0,16	0,06					0,22
	Эшкә яраклы	мең м³	0,09	0,03					0,12
Йомшак яфраклылар жәмгысе									
1	Урман таләпләре буенча ачыкланган фонд	га	265	478					743
		мең м³	9,73	21,19					30,92
2	Кабатлану чоры	ел	10	10					
3	Ел саен файдалану күләме								
	Мәйданы	га	26	47					73
	сайлап алына торган запас								
	Тамыр	мең м³	0,97	2,07					3,04
	Ликвидлы	мең м³	0,66	1,72					2,38

№№ п/п	Күрсәткечләр	Үлч. бер.	Урманнарны тәрбия кылу төрләре						Жәмгысе
			Сирәкләүләр	Аркылы кисүләр	Янарту кисүләре	Рәвешен үзгәртеп кисүләр	Реконструкция кисүләре	Берән- сәрән агачларны кисү	
1	2	3	4	5	6	7	8	9	10
	Эшкә яраклы	мең м³	0,37	0,91					1,28
Эксплуатация урманнары буенча жәмгысе									
1	Урман таләпләре буенча ачыкланган фонд	га	1012	1624					2636
		мең м³	40,05	86,45					126,5
2	Кабатлану чоры	ел							
3	Ел саен файдалану күләме								
	Мәйданы	га	101	127					228
	сайлап алына торган запас								
	Тамыр	мең м³	4,01	6,63					10,64
	Ликвидлы	мең м³	2,94	5,59					8,53
	Эшкә яраклы	мең м³	1,91	3,64					5,55
Урманчылык буенча барлыгы									
1	Урман таләпләре буенча ачыкланган фонд	га	1956	2280					4236
		мең м³	90,40	130,19					220,59
2	Кабатлану чоры	ел							
3	Ел саен файдалану күләме								
	Мәйданы	га	195	179					374
	сайлап алына торган запас								
	Тамыр	мең м³	9,02	9,90					18,92
	Ликвидлы	мең м³	6,64	8,34					14,98
	Эшкә яраклы	мең м³	4,32	5,35					9,67
Алардан:									

№№ п/п	Күрсәткечләр	Үлч. бер.	Урманнарны тәрбия кылу төрләре						Жәмгысе
			Сирәкләүләр	Аркылы кисүләр	Янарту кисүләре	Рәвешен үзгәртеп кисүләр	Реконструкция кисүләре	Берән- сәрән агачларны кисү	
1	2	3	4	5	6	7	8	9	10
<b>Ылыслылар буенча барлыгы</b>									
1	Урман таләпләре буенча ачыкланган фонд	га	1403	1561					2964
		мең м³	68,51	96,99					165,5
2	Кабатлану чоры	ел	10	15					
3	Ел саен файдалану күләме								
	Мәйданы	га	141	108					249
	сайлап алына торган запас								
	Тамыр	мең м³	6,86	6,68					13,54
	Ликвидлы	мең м³	5,18	5,67					10,85
	Эшкә яраклы	мең м³	3,53	4,00					7,53
<b>Каты яфраклылар буенча барлыгы</b>									
1	Урман таләпләре буенча ачыкланган фонд	га	53	–					53
		мең м³	1,81	–					1,81
2	Кабатлану чоры	ел	10						
3	Ел саен файдалану күләме								
	Мәйданы	га	5	–					5
	сайлап алына торган запас								
	Тамыр	мең м³	0,16	–					0,16
	Ликвидлы	мең м³	0,11	–					0,11
	Эшкә яраклы	мең м³	0,03	–					0,03
<b>Йомшак яфраклылар буенча барлыгы</b>									
1	Урман таләпләре	га	500	719					1219

№№ п/п	Күрсәткечләр	Үлч. бер.	Урманнарны тәрбия кылу төрләре						Жәмгысе
			Сирәкләүләр	Аркылы кисүләр	Янарту кисүләре	Рәвешен үзгәртеп кисүләр	Реконструкция кисүләре	Берән- сәрән агачларны кисү	
1	2	3	4	5	6	7	8	9	10
	буенча ачыкланган фонд	мең м³	20,08	33,20					53,28
2	Кабатлану чоры	ел	10	10					
3	Ел саен файдалану күләме								
	Мәйданы	га	49	71					120
	сайлап алына торган запас								
	Тамыр	мең м³	2,00	3,22					5,22
	Ликвидлы	мең м³	1,35	2,67					4,02
	Эшкә яраклы	мең м³	0,76	1,35					2,11
Яклаучы урманнар Әгерже кишәрлеге урманчылыгы Ылыслы өстенлек итүче токым – Нарат									
1	Урман таләпләре буенча ачыкланган фонд	га	93	58					151
		мең м³	6,69	4,72					11,41
2	Кабатлану чоры	ел	10	15					
3	Ел саен файдалану күләме								
	Мәйданы	га	9	4					13
	сайлап алына торган запас								
	Тамыр	мең м³	0,67	0,32					0,99
	Ликвидлы	мең м³	0,50	0,27					0,77
	Эшкә яраклы	мең м³	0,34	0,19					0,53
Өстенлек итүче токым – Чыршы									



№№ п/п	Күрсәткечләр	Үлч. бер.	Урманнарны тәрбия кылу төрләре						Жәмгысе
			Сирәкләүләр	Аркылы кисүләр	Янарту кисүләре	Рәвешен үзгәртеп кисүләр	Реконструкция кисүләре	Берән- сәрән агачларны кисү	
1	2	3	4	5	6	7	8	9	10
1	Урман таләпләре буенча ачыкланган фонд	га	95						95
		мең м³	3,76						3,76
2	Кабатлану чоры	ел	10						
3	Ел саен файдалану күләме								
	Мәйданы	га	10						10
	сайлап алына торган запас								
	Тамыр	мең м³	0,38						0,38
	Ликвидлы	мең м³	0,29						0,29
	Эшкә яраклы	мең м³	0,20						0,20
Жәмгысе ылыслы									
1	Урман таләпләре буенча ачыкланган фонд	га	188	58					246
		мең м³	10,45	4,72					15,17
2	Кабатлану чоры	ел	10	15					
3	Ел саен файдалану күләме								
	Мәйданы	га	19	4					23
	сайлап алына торган запас								
	Тамыр	мең м³	1,05	0,32					1,37
	Ликвидлы	мең м³	0,79	0,27					1,06
	Эшкә яраклы	мең м³	0,54	0,19					0,73
Каты яфраклы Өстенлек итүче токым – Имән									
1	Урман таләпләре	га	7,5	–					7,5

№№ п/п	Күрсәткечләр	Үлч. бер.	Урманнарны тәрбия кылу төрләре						Жәмгысе
			Сирәкләүләр	Аркылы кисүләр	Янарту кисүләре	Рәвешен үзгәртеп кисүләр	Реконструкция кисүләре	Берән- сәрән агачларны кисү	
1	2	3	4	5	6	7	8	9	10
	буенча ачыкланган фонд	мең м³	0,27	–					0,27
2	Кабатлану чоры	ел	10						
3	Ел саен файдалану күләме								
	Мәйданы	га	1	–					1
	сайлап алына торган запас								
	Тамыр	мең м³	0,04	–					0,04
	Ликвидлы	мең м³	0,03	–					0,03
	Эшкә яраклы	мең м³	–	–					–
Өстенлек итүче токым – тәбәнәк кәүсәле имән									
1	Урман таләпләре буенча ачыкланган фонд	га	3,0	–					3,0
		мең м³	0,15	–					0,15
2	Кабатлану чоры	ел	10						
3	Ел саен файдалану күләме								
	Мәйданы	га	–	–					–
	сайлап алына торган запас								
	Тамыр	мең м³	–	–					–
	Ликвидлы	мең м³	–	–					–
	Эшкә яраклы	мең м³	–	–					–
Өрәңге									
1	Урман таләпләре буенча ачыкланган фонд	га	4,50	–					4,5
		мең м³	0,16	–					0,16

№№ п/п	Күрсәткечләр	Үлч. бер.	Урманнарны тәрбия кылу төрләре						Жәмгысе
			Сирәкләүләр	Аркылы кисүләр	Янарту кисүләре	Рәвешен үзгәртеп кисүләр	Реконструкция кисүләре	Берән- сәрән агачларны кисү	
1	2	3	4	5	6	7	8	9	10
2	Кабатлану чоры	ел	10						
3	Ел саен файдалану күләме								
	Мәйданы	га	–	–					–
	сайлап алына торган запас								
	Тамыр	мең м³	–	–					–
	Ликвидлы	мең м³	–	–					–
	Эшкә яраклы	мең м³	–	–					–
Жәмгысе каты яфраклы									
1	Урман таләпләре буенча ачыкланган фонд	га	15	–					15
		мең м³	0,58	–					0,58
2	Кабатлану чоры	ел	10						
3	Ел саен файдалану күләме								
	Мәйданы	га	1	–					1
	сайлап алына торган запас								
	Тамыр	мең м³	0,04	–					0,04
	Ликвидлы	мең м³	0,03	–					0,03
	Эшкә яраклы	мең м³	–	–					–
Йомшак яфраклылар									
Өстенлек итүче токым – Усак									
1	Урман таләпләре буенча ачыкланган фонд	га	27,0	39,0					66,0
		мең м³	1,27	2,0					3,27
2	Кабатлану чоры	ел	10	10					









№№ п/п	Күрсәткечләр	Үлч. бер.	Урманнарны тәрбия кылу төрләре						Жәмгысе
			Сирәкләүләр	Аркылы кисүләр	Янарту кисүләре	Рәвешен үзгәртеп кисүләр	Реконструкция кисүләре	Берән- сәрән агачларны кисү	
1	2	3	4	5	6	7	8	9	10
	Тамыр	мең м³	0,12	–					0,12
	Ликвидлы	мең м³	0,08	–					0,08
	Эшкә яраклы	мең м³	0,03	–					0,03
Жәмгысе каты яфраклы									
1	Урман таләпләре буенча ачыкланган фонд	га	38	–					38
		мең м³	1,23	–					1,23
2	Кабатлану чоры	ел	10						10
3	Ел саен файдалану күләме								
	Мәйданы	га	4	–					4
	сайлап алына торган запас								
	Тамыр	мең м³	0,12	–					0,12
	Ликвидлы	мең м³	0,08	–					0,08
	Эшкә яраклы	мең м³	0,03	–					0,03
Йомшак яфраклылар									
Өстенлек итүче токым – Каен									
1	Урман таләпләре буенча ачыкланган фонд	га	28	4					32
		мең м³	1,06	0,19					1,25
2	Кабатлану чоры	ел	10	10					
3	Ел саен файдалану күләме								
	Мәйданы	га	3	–					3
	сайлап алына торган запас								
	Тамыр	мең м³	0,11	–					0,11



№№ п/п	Күрсәткечләр	Үлч. бер.	Урманнарны тәрбия кылу төрләре						Жәмгысе
			Сирәкләүләр	Аркылы кисүләр	Янарту кисүләре	Рәвешен үзгәртеп кисүләр	Реконструкция кисүләре	Берән- сәрән агачларны кисү	
1	2	3	4	5	6	7	8	9	10
	Ликвидлы	мең м³	0,08	–					0,08
	Эшкә яраклы	мең м³	0,05	–					0,05
Өстенлек итүче токым – Усак									
1	Урман таләпләре буенча ачыкланган фонд	га	10	117					127
		мең м³	0,28	5,43					5,71
2	Кабатлану чоры	ел	10	10					
3	Ел саен файдалану күләме								
	Мәйданы	га	1,0	12					13
	сайлап алына торган запас								
	Тамыр	мең м³	0,03	0,54					0,57
	Ликвидлы	мең м³	0,02	0,43					0,45
	Эшкә яраклы	мең м³	0,01	0,16					0,17
Өстенлек итүче токым – Юкә									
1	Урман таләпләре буенча ачыкланган фонд	га	16	–					16
		мең м³	0,77	–					0,77
2	Кабатлану чоры	ел	10						
3	Ел саен файдалану күләме								
	Мәйданы	га	2	–					2
	сайлап алына торган запас								
	Тамыр	мең м³	0,08	–					0,08
	Ликвидлы	мең м³	0,06	–					0,06
	Эшкә яраклы	мең м³	0,03	–					0,03

№№ п/п	Күрсәткечләр	Үлч. бер.	Урманнарны тәрбия кылу төрләре						Жәмгысе
			Сирәкләүләр	Аркылы кисүләр	Янарту кисүләре	Рәвешен үзгәртеп кисүләр	Реконструкция кисүләре	Берән- сәрән агачларны кисү	
1	2	3	4	5	6	7	8	9	10
Жәмгысе йомшак яфраклы									
1	Урман таләпләре буенча ачыкланган фонд	га	54	121					175
		мең м³	2,11	5,62					7,73
2	Кабатлану чоры	ел	10	10					
3	Ел саен файдалану күләме								
	Мәйданы	га	6	12					18
	сайлап алына торган запас								
	Тамыр	мең м³	0,22	0,54					0,76
	Ликвидлы	мең м³	0,16	0,43					0,59
	Эшкә яраклы	мең м³	0,09	0,16					0,25
Эксплуатация урманнары буенча жәмгысе									
1	Урман таләпләре буенча ачыкланган фонд	га	191	158					349
		мең м³	7,99	7,61					15,60
2	Кабатлану чоры	ел							
3	Ел саен файдалану күләме								
	Мәйданы	га	20	15					35
	сайлап алына торган запас								
	Тамыр	мең м³	0,80	0,70					1,50
	Ликвидлы	мең м³	0,59	0,57					1,16
	Эшкә яраклы	мең м³	0,36	0,26					0,62
Кишәрлек урманчылыгы буенча барлыгы									
1	Урман таләпләре	га	432	267					699

№№ п/п	Күрсәткечләр	Үлч. бер.	Урманнарны тәрбия кылу төрләре						Жәмгысе
			Сирәкләүләр	Аркылы кисүләр	Янарту кисүләре	Рәвешен үзгәртеп кисүләр	Реконструкция кисүләре	Берән- сәрән агачларны кисү	
1	2	3	4	5	6	7	8	9	10
	буенча ачыкланган фонд	мең м³	20,79	14,77					35,56
2	Кабатлану чоры	ел							
3	Ел саен файдалану күләме								
	Мәйданы	га	44	24					68
	сайлап алына торган запас								
	Тамыр	мең м³	2,07	1,26					3,33
	Ликвидлы	мең м³	1,52	1,03					2,55
	Эшкә яраклы	мең м³	0,96	0,54					1,50
<b>Ылыслылар буенча жәмгысе</b>									
1	Урман таләпләре буенча ачыкланган фонд	га	287	95					382
		мең м³	15,10	6,71					21,81
2	Кабатлану чоры	ел	10	15					
3	Ел саен файдалану күләме								
	Мәйданы	га	29	7					36
	сайлап алына торган запас								
	Тамыр	мең м³	1,51	0,48					1,99
	Ликвидлы	мең м³	1,14	0,41					1,55
	Эшкә яраклы	мең м³	0,78	0,29					1,07
<b>Каты яфраклылар буенча жәмгысе</b>									
1	Урман таләпләре буенча ачыкланган фонд	га	53	–					53
		мең м³	1,81	–					1,81

№№ п/п	Күрсәткечләр	Үлч. бер.	Урманнарны тәрбия кылу төрләре						Жәмгысе
			Сирәкләүләр	Аркылы кисүләр	Янарту кисүләре	Рәвешен үзгәртеп кисүләр	Реконструкция кисүләре	Берән- сәрән агачларны кисү	
1	2	3	4	5	6	7	8	9	10
2	Кабатлану чоры	ел	10						
3	Ел саен файдалану күләме								
	Мәйданы	га	5	–					5
	сайлап алына торган запас								
	Тамыр	мең м³	0,16	–					0,16
	Ликвидлы	мең м³	0,11	–					0,11
	Эшкә яраклы	мең м³	0,03	–					0,03
Йомшак яфраклылар буенча жәмгысе									
1	Урман таләпләре буенча ачыкланган фонд	га	92	172					264
		мең м³	3,88	8,06					11,94
2	Кабатлану чоры	ел	10	10					
3	Ел саен файдалану күләме								
	Мәйданы	га	10	17					27
	сайлап алына торган запас								
	Тамыр	мең м³	0,40	0,78					1,18
	Ликвидлы	мең м³	0,27	0,62					0,89
	Эшкә яраклы	мең м³	0,15	0,25					0,40
Девятернә кишәрлеге урманчылыгы Яклаучы урманнар Ылыслы өстенлек итүче токым – Нарат									
1	Урман таләпләре буенча ачыкланган	га	50	–					50

№№ п/п	Күрсәткечләр	Үлч. бер.	Урманнарны тәрбия кылу төрләре						Жәмгысе
			Сирәкләүләр	Аркылы кисүләр	Янарту кисүләре	Рәвешен үзгәртеп кисүләр	Реконструкция кисүләре	Берән- сәрән агачларны кисү	
1	2	3	4	5	6	7	8	9	10
	фонд								
		мең м³	2,04	–					2,04
2	Кабатлану чоры	ел	10						
3	Ел саен файдалану күләме								
	Мәйданы	га	5	–					5
	сайлап алына торган запас								
	Тамыр	мең м³	0,20	–					0,20
	Ликвидлы	мең м³	0,15	–					0,15
	Эшкә яраклы	мең м³	0,10	–					0,10
<b>Ылыслылар буенча жәмгысе</b>									
1	Урман таләпләре буенча ачыкланган фонд	га	50	–					50
		мең м³	2,04	–					2,04
2	Кабатлану чоры	ел	10						
3	Ел саен файдалану күләме								
	Мәйданы	га	5	–					5
	сайлап алына торган запас								
	Тамыр	мең м³	0,20	–					0,20
	Ликвидлы	мең м³	0,15	–					0,15
	Эшкә яраклы	мең м³	0,10	–					0,10
<b>Яклаучы урманнар буенча жәмгысе</b>									
1	Урман таләпләре буенча ачыкланган	га	50	–					50

№№ п/п	Күрсәткечләр	Үлч. бер.	Урманнарны тәрбия кылу төрләре						Жәмгысе
			Сирәкләүләр	Аркылы кисүләр	Янарту кисүләре	Рәвешен үзгәртеп кисүләр	Реконструкция кисүләре	Берән- сәрән агачларны кисү	
1	2	3	4	5	6	7	8	9	10
	фонд								
		мең м³	2,04	–					2,04
2	Кабатлану чоры	ел							
3	Ел саен файдалану күләме								
	Мәйданы	га	5	–					5
	сайлап алына торган запас								
	Тамыр	мең м³	0,20	–					0,20
	Ликвидлы	мең м³	0,15	–					0,15
	Эшкә яраклы	мең м³	0,10	–					0,10
Эксплуатация урманнары									
Блыслы									
өстенлек итүче токым – Нарат									
1	Урман таләпләре буенча ачыкланган фонд	га	87	286					373
		мең м³	3,69	13,71					17,4
2	Кабатлану чоры	ел	10	15					
3	Ел саен файдалану күләме								
	Мәйданы	га	8,7	19					27,7
	сайлап алына торган запас								
	Тамыр	мең м³	0,37	0,9					1,27
	Ликвидлы	мең м³	0,28	0,77					1,05
	Эшкә яраклы	мең м³	0,20	0,54					0,74

№№ п/п	Күрсәткечләр	Үлч. бер.	Урманнарны тәрбия кылу төрләре						Жәмгысе
			Сирәкләүләр	Аркылы кисүләр	Янарту кисүләре	Рәвешен үзгәртеп кисүләр	Реконструкция кисүләре	Берән- сәрән агачларны кисү	
1	2	3	4	5	6	7	8	9	10
Өстенлек итүче токым – Чыршы									
1	Урман таләпләре буенча ачыкланган фонд	га	23	3					26
		мең м³	0,94	0,12					1,06
2	Кабатлану чоры	ел	10	15					
3	Ел саен файдалану күләме								
	Мәйданы	га	2,3	–					2,3
	сайлап алына торган запас								
	Тамыр	мең м³	0,1	–					0,1
	Ликвидлы	мең м³	0,07	–					0,07
	Эшкә яраклы	мең м³	0,05	–					0,05
Ылыслылар жәмгысе									
1	Урман таләпләре буенча ачыкланган фонд	га	110	289					399
		мең м³	4,63	13,83					18,46
2	Кабатлану чоры	ел	10	15					
3	Ел саен файдалану күләме								
	Мәйданы	га	11	19					30
	сайлап алына торган запас								
	Тамыр	мең м³	0,47	0,90					1,37
	Ликвидлы	мең м³	0,35	0,77					1,12
	Эшкә яраклы	мең м³	0,25	0,54					0,79

№№ п/п	Күрсәткечләр	Үлч. бер.	Урманнарны тәрбия кылу төрләре						Жәмгысе
			Сирәкләүләр	Аркылы кисүләр	Янарту кисүләре	Рәвешен үзгәртеп кисүләр	Реконструкция кисүләре	Берән- сәрән агачларны кисү	
1	2	3	4	5	6	7	8	9	10
Йомшак яфраклылар									
Өстенлек итүче токым – Каен									
1	Урман таләпләре буенча ачыкланган фонд	га	26	104					130
		мең м³	1	4,24					5,24
2	Кабатлану чоры	ел	10	10					
3	Ел саен файдалану күләме								
	Мәйданы	га	2	10					12
	сайлап алына торган запас								
	Тамыр	мең м³	0,1	0,42					0,52
	Ликвидлы	мең м³	0,07	0,36					0,43
	Эшкә яраклы	мең м³	0,04	0,22					0,26
Өстенлек итүче токым – Усак									
1	Урман таләпләре буенча ачыкланган фонд	га		6					6
		мең м³		0,18					0,18
2	Кабатлану чоры	ел		10					
3	Ел саен файдалану күләме								
	Мәйданы	га		1					1
	сайлап алына торган запас								
	Тамыр	мең м³		0,02					0,02
	Ликвидлы	мең м³		0,01					0,01



№№ п/п	Күрсәткечләр	Үлч. бер.	Урманнарны тәрбия кылу төрләре						Жәмгысе
			Сирәкләүләр	Аркылы кисүләр	Янарту кисүләре	Рәвешен үзгәртеп кисүләр	Реконструкция кисүләре	Берән- сәрән агачларны кисү	
1	2	3	4	5	6	7	8	9	10
	Эшкә яраклы	мең м³		–					–
Өстенлек итүче токым – Юкә									
1	Урман таләпләре буенча ачыкланган фонд	га	39	24					63
		мең м³	1,31	1,1					2,41
2	Кабатлану чоры	ел	10	15					
3	Ел саен файдалану күләме								
	Мәйданы	га	4	2					6
	сайлап алына торган запас								
	Тамыр	мең м³	0,13	0,07					0,2
	Ликвидлы	мең м³	0,08	0,06					0,14
	Эшкә яраклы	мең м³	0,05	0,03					0,08
Йомшак яфраклылар жәмгысе									
1	Урман таләпләре буенча ачыкланган фонд	га	65	134					199
		мең м³	2,31	5,52					7,83
2	Кабатлану чоры	ел							
3	Ел саен файдалану күләме								
	Мәйданы	га	6	13					19
	сайлап алына торган запас								
	Тамыр	мең м³	0,23	0,51					0,74
	Ликвидлы	мең м³	0,15	0,43					0,58
	Эшкә яраклы	мең м³	0,09	0,25					0,34

№№ п/п	Күрсәткечләр	Үлч. бер.	Урманнарны тәрбия кылу төрләре						Жәмгысе
			Сирәкләүләр	Аркылы кисүләр	Янарту кисүләре	Рәвешен үзгәртеп кисүләр	Реконструкция кисүләре	Берән- сәрән агачларны кисү	
1	2	3	4	5	6	7	8	9	10
Эксплуатация урманнары буенча жәмгысе									
1	Урман таләпләре буенча ачыкланган фонд	га	175	423					598
		мең м³	6,94	19,35					26,29
2	Кабатлану чоры	ел							
3	Ел саен файдалану күләме								
	Мәйданы	га	17	32					49
	сайлап алына торган запас								
	Тамыр	мең м³	0,70	1,41					2,11
	Ликвидлы	мең м³	0,50	1,20					1,70
	Эшкә яраклы	мең м³	0,34	0,79					1,13
Кишәрлек урманчылыгы буенча барлыгы									
1	Урман таләпләре буенча ачыкланган фонд	га	225	423					648
		мең м³	8,98	19,35					28,33
2	Кабатлану чоры	ел							
3	Ел саен файдалану күләме								
	Мәйданы	га	22	32					54
	сайлап алына торган запас								
	Тамыр	мең м³	0,90	1,41					2,31
	Ликвидлы	мең м³	0,65	1,20					1,85
	Эшкә яраклы	мең м³	0,44	0,79					1,23
Ылыслылар буенча жәмгысе									

№№ п/п	Күрсәткечләр	Үлч. бер.	Урманнарны тәрбия кылу төрләре						Жәмгысе
			Сирәкләүләр	Аркылы кисүләр	Янарту кисүләре	Рәвешен үзгәртеп кисүләр	Реконструкция кисүләре	Берән- сәрән агачларны кисү	
1	2	3	4	5	6	7	8	9	10
1	Урман таләпләре буенча ачыкланган фонд	га	160	289					449
		мең м³	6,67	13,83					20,50
2	Кабатлану чоры	ел	10	15					
3	Ел саен файдалану күләме								
	Мәйданы	га	16	19					35
	сайлап алына торган запас								
	Тамыр	мең м³	0,67	0,90					1,57
	Ликвидлы	мең м³	0,50	0,77					1,27
	Эшкә яраклы	мең м³	0,35	0,54					0,89
Йомшак яфраклылар буенча жәмгысе									
1	Урман таләпләре буенча ачыкланган фонд	га	65	134					199
		мең м³	2,31	5,52					7,83
2	Кабатлану чоры	ел	10	15					
3	Ел саен файдалану күләме								
	Мәйданы	га	6	13					19
	сайлап алына торган запас								
	Тамыр	мең м³	0,23	0,51					0,74
	Ликвидлы	мең м³	0,15	0,43					0,58
	Эшкә яраклы	мең м³	0,09	0,25					0,34
Кызыл Бор кишәрлеге урманчылыгы Яклаучы урманнар Ылыслы									

№№ п/п	Күрсәткечләр	Үлч. бер.	Урманнарны тәрбия кылу төрләре						Жәмгысе
			Сирәкләүләр	Аркылы кисүләр	Янарту кисүләре	Рәвешен үзгәртеп кисүләр	Реконструкция кисүләре	Берән- сәрән агачларны кисү	
1	2	3	4	5	6	7	8	9	10
өстенлек итүче токым – Нарат									
1	Урман таләпләре буенча ачыкланган фонд	га	228	120					348
		мең м³	13,87	8,66					22,53
2	Кабатлану чоры	ел	10	15					
3	Ел саен файдалану күләме								
	Мәйданы	га	23	8					31
	сайлап алына торган запас								
	Тамыр	мең м³	1,39	0,58					1,97
	Ликвидлы	мең м³	1,1	0,49					1,59
	Эшкә яраклы	мең м³	0,8	0,35					1,15
Өстенлек итүче токым – Чыршы									
1	Урман таләпләре буенча ачыкланган фонд	га	65	–					65
		мең м³	2,22	–					2,22
2	Кабатлану чоры	ел	10	–					10
3	Ел саен файдалану күләме								
	Мәйданы	га	7	–					7
	сайлап алына торган запас								
	Тамыр	мең м³	0,22	–					0,22
	Ликвидлы	мең м³	0,12	–					0,12
	Эшкә яраклы	мең м³	0,04	–					0,04
Блыслылар буенча барлыгы									
1	Урман таләпләре	га	293	120					413

№№ п/п	Күрсәткечләр	Үлч. бер.	Урманнарны тәрбия кылу төрләре						Жәмгысе
			Сирәкләүләр	Аркылы кисүләр	Янарту кисүләре	Рәвешен үзгәртеп кисүләр	Реконструкция кисүләре	Берән- сәрән агачларны кисү	
1	2	3	4	5	6	7	8	9	10
	буенча ачыкланган фонд	мең м³	16,09	8,66					24,75
2	Кабатлану чоры	ел	10	15					
3	Ел саен файдалану күләме								
	Мәйданы	га	30	8					38
	сайлап алына торган запас								
	Тамыр	мең м³	1,61	0,58					2,19
	Ликвидлы	мең м³	1,22	0,49					1,71
	Эшкә яраклы	мең м³	0,82	0,35					1,17
Йомшак яфраклылар									
Өстенлек итүче токым – Каен									
1	Урман таләпләре буенча ачыкланган фонд	га	35	–					35
		мең м³	1,05						1,05
2	Кабатлану чоры	ел	10	–					10
3	Ел саен файдалану күләме								
	Мәйданы	га	3	–					3
	сайлап алына торган запас								
	Тамыр	мең м³	0,1	–					0,1
	Ликвидлы	мең м³	0,07	–					0,07
	Эшкә яраклы	мең м³	0,04	–					0,04
Өстенлек итүче токым – Усак									
1	Урман таләпләре буенча ачыкланган	га	2	6					8
		мең м³	0,04	0,2					0,24

№№ п/п	Күрсәткечләр	Үлч. бер.	Урманнарны тәрбия кылу төрләре						Жәмгысе
			Сирәкләүләр	Аркылы кисүләр	Янарту кисүләре	Рәвешен үзгәртеп кисүләр	Реконструкция кисүләре	Берән- сәрән агачларны кисү	
1	2	3	4	5	6	7	8	9	10
	фонд								
2	Кабатлану чоры	ел	10	10					
3	Ел саен файдалану күләме								
	Мәйданы	га	–	1					1
	сайлап алына торган запас								
	Тамыр	мең м³	–	0,02					0,02
	Ликвидлы	мең м³	–	0,02					0,02
	Эшкә яраклы	мең м³	–	0,01					0,01
Өстенлек итүче токым – Юкә									
1	Урман таләпләре буенча ачыкланган фонд	га	12	–					12
		мең м³	0,47	–					0,47
2	Кабатлану чоры	ел	10	–					
3	Ел саен файдалану күләме								
	Мәйданы	га	1	–					1
	сайлап алына торган запас								
	Тамыр	мең м³	0,05	–					0,05
	Ликвидлы	мең м³	0,03	–					0,03
	Эшкә яраклы	мең м³	0,02	–					0,02
Йомшак яфраклылар жәмгысе									
1	Урман таләпләре буенча ачыкланган фонд	га	49	6					55
		мең м³	1,56	0,20					1,76
2	Кабатлану чоры	ел	10	10					

№№ п/п	Күрсәткечләр	Үлч. бер.	Урманнарны тәрбия кылу төрләре						Жәмгысе
			Сирәкләүләр	Аркылы кисүләр	Янарту кисүләре	Рәвешен үзгәртеп кисүләр	Реконструкция кисүләре	Берән- сәрән агачларны кисү	
1	2	3	4	5	6	7	8	9	10
3	Ел саен файдалану күләме								
	Мәйданы	га	4	1					5
	сайлап алына торган запас								
	Тамыр	мең м³	0,15	0,02					0,17
	Ликвидлы	мең м³	0,10	0,02					0,12
	Эшкә яраклы	мең м³	0,06	0,01					0,07
<b>Яклаучы урманнар буенча жәмгысе</b>									
1	Урман таләпләре буенча ачыкланган фонд	га	342	126					468
		мең м³	17,65	8,86					26,51
2	Кабатлану чоры	ел							
3	Ел саен файдалану күләме								
	Мәйданы	га	34	9					43
	сайлап алына торган запас								
	Тамыр	мең м³	1,76	0,60					2,36
	Ликвидлы	мең м³	1,32	0,51					1,83
	Эшкә яраклы	мең м³	0,88	0,36					1,24
<b>Эксплуатация урманнары</b>									
<b>Ылыслы</b>									
<b>өстенлек итүче токым – Нарат</b>									
1	Урман таләпләре буенча ачыкланган фонд	га	85	214					299
		мең м³	3,52	12,19					15,71
2	Кабатлану чоры	ел	10	15					





№№ п/п	Күрсәткечләр	Үлч. бер.	Урманнарны тәрбия кылу төрләре						Жәмгысе
			Сирәкләүләр	Аркылы кисүләр	Янарту кисүләре	Рәвешен үзгәртеп кисүләр	Реконструкция кисүләре	Берән- сәрән агачларны кисү	
1	2	3	4	5	6	7	8	9	10
	Мәйданы	га	38	15					53
	сайлап алына торган запас								
	Тамыр	мең м³	1,48	0,88					2,36
	Ликвидлы	мең м³	1,08	0,75					1,83
	Эшкә яраклы	мең м³	0,76	0,53					1,29
Йомшак яфраклылар									
Өстенлек итүче токым – Каен									
1	Урман таләпләре буенча ачыкланган фонд	га	32	17					49
		мең м³	0,88	0,77					1,65
2	Кабатлану чоры	ел	10	10					
3	Ел саен файдалану күләме								
	Мәйданы	га	3	2					5
	сайлап алына торган запас								
	Тамыр	мең м³	0,09	0,08					0,17
	Ликвидлы	мең м³	0,06	0,06					0,12
	Эшкә яраклы	мең м³	0,03	0,04					0,07
Өстенлек итүче токым – Усак									
1	Урман таләпләре буенча ачыкланган фонд	га	2	9					11
		мең м³	0,1	0,36					0,46
2	Кабатлану чоры	ел	10	10					
3	Ел саен файдалану күләме								
	Мәйданы	га	–	1					1



№№ п/п	Күрсәткечләр	Үлч. бер.	Урманнарны тәрбия кылу төрләре						Жәмгысе
			Сирәкләүләр	Аркылы кисүләр	Янарту кисүләре	Рәвешен үзгәртеп кисүләр	Реконструкция кисүләре	Берән- сәрән агачларны кисү	
1	2	3	4	5	6	7	8	9	10
	Тамыр	мең м³	0,13	0,12					0,25
	Ликвидлы	мең м³	0,08	0,09					0,17
	Эшкә яраклы	мең м³	0,04	0,05					0,09
Эксплуатация урманнары буенча жәмгысе									
1	Урман таләпләре буенча ачыкланган фонд	га	417	250					667
		мең м³	16,14	14,00					30,14
2	Кабатлану чоры	ел							
3	Ел саен файдалану күләме								
	Мәйданы	га	42	18					60
	сайлап алына торган запас								
	Тамыр	мең м³	1,61	1,00					2,61
	Ликвидлы	мең м³	1,16	0,84					2,00
	Эшкә яраклы	мең м³	0,80	0,58					1,38
Кишөрлек урманчылыгы буенча барлыгы									
1	Урман таләпләре буенча ачыкланган фонд	га	759	376					1135
		мең м³	33,79	22,86					56,65
2	Кабатлану чоры	ел							
3	Ел саен файдалану күләме								
	Мәйданы	га	76	27					103
	сайлап алына торган запас								
	Тамыр	мең м³	3,37	1,60					4,97
	Ликвидлы	мең м³	2,48	1,35					3,83

№№ п/п	Күрсәткечләр	Үлч. бер.	Урманнарны тәрбия кылу төрләре						Жәмгысе
			Сирәкләүләр	Аркылы кисүләр	Янарту кисүләре	Рәвешен үзгәртеп кисүләр	Реконструкция кисүләре	Берән- сәрән агачларны кисү	
1	2	3	4	5	6	7	8	9	10
	Эшкә яраклы	мең м³	1,68	0,94					2,62
Ылыслылар буенча жәмгысе									
1	Урман таләпләре буенча ачыкланган фонд	га	667	344					1011
		мең м³	30,90	21,53					52,43
2	Кабатлану чоры	ел	10	15					
3	Ел саен файдалану күләме								
	Мәйданы	га	68	23					91
	сайлап алына торган запас								
	Тамыр	мең м³	3,09	1,46					4,55
	Ликвидлы	мең м³	2,30	1,24					3,54
	Эшкә яраклы	мең м³	1,58	0,88					2,46
Йомшак яфраклылар буенча жәмгысе									
1	Урман таләпләре буенча ачыкланган фонд	га	92	32					124
		мең м³	2,89	1,33					4,22
2	Кабатлану чоры	ел	10	10					
3	Ел саен файдалану күләме								
	Мәйданы	га	8	4					12
	сайлап алына торган запас								
	Тамыр	мең м³	0,28	0,14					0,42
	Ликвидлы	мең м³	0,18	0,11					0,29
	Эшкә яраклы	мең м³	0,10	0,06					0,16
Шаршады кишәрлеге урманчылыгы									

№№ п/п	Күрсәткечләр	Үлч. бер.	Урманнарны тәрбия кылу төрләре						Жәмгысе
			Сирәкләүләр	Аркылы кисүләр	Янарту кисүләре	Рәвешен үзгәртеп кисүләр	Реконструкция кисүләре	Берән- сәрән агачларны кисү	
1	2	3	4	5	6	7	8	9	10
Яклаучы урманнар									
Ылыслы									
өстенлек итүче токым – Нарат									
1	Урман таләпләре буенча ачыкланган фонд	га	139	237					376
		мең м³	9,7	18,35					28,05
2	Кабатлану чоры	ел	10	15					
3	Ел саен файдалану күләме								
	Мәйданы	га	14	16					30
	сайлап алына торган запас								
	Тамыр	мең м³	1,08	1,22					2,3
	Ликвидлы	мең м³	0,82	1,04					1,86
	Эшкә яраклы	мең м³	0,56	0,73					1,29
Өстенлек итүче токым – Чыршы									
1	Урман таләпләре буенча ачыкланган фонд	га	24	–					24
		мең м³	1,14	–					1,14
2	Кабатлану чоры	ел	10	–					
3	Ел саен файдалану күләме								
	Мәйданы	га	2	–					2
	сайлап алына торган запас								
	Тамыр	мең м³	–						–
	Ликвидлы	мең м³	–						–
	Эшкә яраклы	мең м³	–						–

№№ п/п	Күрсәткечләр	Үлч. бер.	Урманнарны тәрбия кылу төрләре						Жәмгысе
			Сирәкләүләр	Аркылы кисүләр	Янарту кисүләре	Рәвешен үзгәртеп кисүләр	Реконструкция кисүләре	Берән- сәрән агачларны кисү	
1	2	3	4	5	6	7	8	9	10
Ылыслылар жәмгысе									
1	Урман таләпләре буенча ачыкланган фонд	га	163	237					400
		мең м³	10,84	18,35					29,19
2	Кабатлану чоры	ел	10	15					
3	Ел саен файдалану күләме								
	Мәйданы	га	16	16					32
	сайлап алына торган запас								
	Тамыр	мең м³	1,08	1,22					2,30
	Ликвидлы	мең м³	0,82	1,04					1,86
	Эшкә яраклы	мең м³	0,56	0,73					1,29
Йомшак яфраклылар									
Өстенлек итүче токым – Каен									
1	Урман таләпләре буенча ачыкланган фонд	га	115	75					190
		мең м³	5,3	3,84					9,14
2	Кабатлану чоры	ел	10	10					
3	Ел саен файдалану күләме								
	Мәйданы	га	12	8					20
	сайлап алына торган запас								
	Тамыр	мең м³	0,5	0,38					0,88
	Ликвидлы	мең м³	0,4	0,33					0,73
	Эшкә яраклы	мең м³	0,2	0,2					0,4
Өстенлек итүче токым – Усак									

№№ п/п	Күрсәткечләр	Үлч. бер.	Урманнарны тәрбия кылу төрләре						Жәмгысе
			Сирәкләүләр	Аркылы кисүләр	Янарту кисүләре	Рәвешен үзгәртеп кисүләр	Реконструкция кисүләре	Берән- сәрән агачларны кисү	
1	2	3	4	5	6	7	8	9	10
1	Урман таләпләре буенча ачыкланган фонд	га	5	92					97
		мең м³	0,3	4,28					4,58
2	Кабатлану чоры	ел	10	10					
3	Ел саен файдалану күләме								
	Мәйданы	га	–	9					9
	сайлап алына торган запас								
	Тамыр	мең м³	–	0,43					0,43
	Ликвидлы	мең м³	–	0,34					0,34
	Эшкә яраклы	мең м³	–	0,14					0,14
Өстенлек итүче токым – Юкә									
1	Урман таләпләре буенча ачыкланган фонд	га	28	17					45
		мең м³	1,42	1,25					2,67
2	Кабатлану чоры	ел	10	10					
3	Ел саен файдалану күләме								
	Мәйданы	га	3,0	1					4
	сайлап алына торган запас								
	Тамыр	мең м³	0,2	0,08					0,28
	Ликвидлы	мең м³	0,08	0,07					0,15
	Эшкә яраклы	мең м³	0,07	–					0,07
Йомшак яфраклылар жәмгысе									
1	Урман таләпләре буенча ачыкланган	га	148	184					332
		мең м³	7,02	9,37					16,39

№№ п/п	Күрсәткечләр	Үлч. бер.	Урманнарны тәрбия кылу төрләре						Жәмгысе
			Сирәкләүләр	Аркылы кисүләр	Янарту кисүләре	Рәвешен үзгәртеп кисүләр	Реконструкция кисүләре	Берән- сәрән агачларны кисү	
1	2	3	4	5	6	7	8	9	10
	фонд								
2	Кабатлану чоры	ел	10	10					
3	Ел саен файдалану күләме								
	Мәйданы	га	15	18					33
	сайлап алына торган запас								
	Тамыр	мең м³	0,70	0,89					1,59
	Ликвидлы	мең м³	0,48	0,74					1,22
	Эшкә яраклы	мең м³	0,27	0,34					0,61
<b>Яклаучы урманнар буенча жәмгысе</b>									
1	Урман таләпләре буенча ачыкланган фонд	га	311	421					732
		мең м³	17,86	27,72					45,58
2	Кабатлану чоры	ел							
3	Ел саен файдалану күләме								
	Мәйданы	га	31	34					65
	сайлап алына торган запас								
	Тамыр	мең м³	1,78	2,11					3,89
	Ликвидлы	мең м³	1,30	1,78					3,08
	Эшкә яраклы	мең м³	0,83	1,07					1,90
<b>Эксплуатация урманнары Ылыслы өстенлек итүче токым – Нарат</b>									
1	Урман таләпләре буенча ачыкланган	га	23	508					531



№№ п/п	Күрсәткечләр	Үлч. бер.	Урманнарны тәрбия кылу төрләре						Жәмгысе
			Сирәкләүләр	Аркылы кисүләр	Янарту кисүләре	Рәвешен үзгәртеп кисүләр	Реконструкция кисүләре	Берән- сәрән агачларны кисү	
1	2	3	4	5	6	7	8	9	10
	фонд								
		мең м³	1	31,68					32,68
2	Кабатлану чоры	ел	10	15					
3	Ел саен файдалану күләме								
	Мәйданы	га	2	34					36
	сайлап алына торган запас								
	Тамыр	мең м³	0,1	2,11					2,21
	Ликвидлы	мең м³	0,1	1,8					1,9
	Эшкә яраклы	мең м³	–	1,3					1,3
Өстенлек итүче токым – Чыршы									
1	Урман таләпләре буенча ачыкланган фонд	га	103	88					191
		мең м³	4	4,89					8,89
2	Кабатлану чоры	ел	15	10					
3	Ел саен файдалану күләме								
	Мәйданы	га	10	9					19
	сайлап алына торган запас								
	Тамыр	мең м³	0,41	0,51					0,92
	Ликвидлы	мең м³	0,32	0,41					0,73
	Эшкә яраклы	мең м³	0,26	0,26					0,52
Ылыслылар жәмгысе									
1	Урман таләпләре буенча ачыкланган фонд	га	126	596					722
		мең м³	5,00	36,57					41,57

№№ п/п	Күрсәткечләр	Үлч. бер.	Урманнарны тәрбия кылу төрләре						Жәмгысе
			Сирәкләүләр	Аркылы кисүләр	Янарту кисүләре	Рәвешен үзгәртеп кисүләр	Реконструкция кисүләре	Берән- сәрән агачларны кисү	
1	2	3	4	5	6	7	8	9	10
2	Кабатлану чоры	ел	10	15					
3	Ел саен файдалану күләме								
	Мәйданы	га	12	43					55
	сайлап алына торган запас								
	Тамыр	мең м³	0,51	2,62					3,13
	Ликвидлы	мең м³	0,42	2,21					2,63
	Эшкә яраклы	мең м³	0,26	1,56					1,82
Йомшак яфраклылар									
Өстенлек итүче токым – Каен									
1	Урман таләпләре буенча ачыкланган фонд	га	101	169					270
		мең м³	3,8	7,72					11,52
2	Кабатлану чоры	ел	10	10					
3	Ел саен файдалану күләме								
	Мәйданы	га	10	17					27
	сайлап алына торган запас								
	Тамыр	мең м³	0,39	0,8					1,19
	Ликвидлы	мең м³	0,27	0,67					0,94
	Эшкә яраклы	мең м³	0,15	0,4					0,55
Өстенлек итүче токым – Усак									
1	Урман таләпләре буенча ачыкланган фонд	га	1	22					23
		мең м³	0,08	0,9					0,98
2	Кабатлану чоры	ел	10	10					





№№ п/п	Күрсәткечләр	Үлч. бер.	Урманнарны тәрбия кылу төрләре						Жәмгысе
			Сирәкләүләр	Аркылы кисүләр	Янарту кисүләре	Рәвешен үзгәртеп кисүләр	Реконструкция кисүләре	Берән- сәрән агачларны кисү	
1	2	3	4	5	6	7	8	9	10
	запас								
	Тамыр	мең м³	2,68	5,63					8,31
	Ликвидлы	мең м³	1,99	4,76					6,75
	Эшкә яраклы	мең м³	1,24	3,08					4,32
<b>Ылыслылар буенча жәмгысе</b>									
1	Урман таләпләре буенча ачыкланган фонд	га	289	833					1122
		мең м³	15,84	54,92					70,76
2	Кабатлану чоры	ел							
3	Ел саен файдалану күләме								
	Мәйданы	га	28	59					87
	сайлап алына торган запас								
	Тамыр	мең м³	1,59	3,84					5,43
	Ликвидлы	мең м³	1,24	3,25					4,49
	Эшкә яраклы	мең м³	0,82	2,29					3,11
<b>Йомшак яфраклылар буенча жәмгысе</b>									
1	Урман таләпләре буенча ачыкланган фонд	га	251	381					632
		мең м³	11,00	18,29					29,29
2	Кабатлану чоры	ел							
3	Ел саен файдалану күләме								
	Мәйданы	га	25	37					62
	сайлап алына торган запас								
	Тамыр	мең м³	1,09	1,79					2,88

№№ п/п	Күрсәткечләр	Үлч. бер.	Урманнарны тәрбия кылу төрләре						Жәмгысе
			Сирәкләүләр	Аркылы кисүләр	Янарту кисүләре	Рәвешен үзгәртеп кисүләр	Реконструкция кисүләре	Берән- сәрән агачларны кисү	
1	2	3	4	5	6	7	8	9	10
	Ликвидлы	мең м³	0,75	1,51					2,26
	Эшкә яраклы	мең м³	0,42	0,79					1,21

Тәрбияви кисүләр Россия ТРЭМның «Урманнарны тәрбия кылу кагыйдэләрен раслау турында» 2017 елның 22 ноябрәндәге 626 номерлы боерыгына ярашлы рәвештә гамәлгә ашырыла.

Боерык нигезендә урманны карау буенча кисүнең яшь чорлары киләсе таблицада китерелде.

Урманны тәрбия кылганда кисү төрләре	Урман утыртмаларының яше, ел				
	Кисенте яшенә карап, шытым бирүче агач токымыннан барлыкка килгән орлыклы һәм беренче генерацияле ылыслы һәм каты яфраклы		Кисенте яшенә карап, башка агач токымнары		
	100 елдан артык	100 елдан азрак	60 елдан артык	50-60 яшь	50 елдан азрак
1	2	3	4	5	6
тоныкландырулар	10 кадәр	10 кадәр	10 кадәр	10 кадәр	5 кадәр
тазартулар	11-20	11-20	11-20	11-20	6-10
Сирәкләүләр	21-60	21-40	21-40	21-30	11-20
Аркылы кисүләр	60 артык	40 артык	40 артык	30 артык	20 артык

Үсү шартлары типларын, караганчыга кадәр составы буенча утыртмаларның төркемен, бонитетлар классларын, чыбылдыкның караганнан соңгы минималь йомыклығын, агачлар саны яисә массасы буенча сайлау процентын күрсәтеп, өстенлек итүче һәр токым буенча тәрбияви кисү режимы нормативлары киләсе таблицада китерелде.

Урман утыртмаларының кисүгә кадәрге составы	Урман типлары төркемнәре (бонитет классы)	Тәрбияли башлау яше, ел	Сирәкләү		Аркылы кисүләр		Кисенте яшенә (өлгерү дәрәжәсенә) карата максатчан составы
			Тәрбиягә алганчы ябалдашларның минималь йомыклығы	Кисү ешлыгы, запасы буенча %	Тәрбиягә алганчы ябалдашларның минималь йомыклығы	Кисү ешлыгы, запасы буенча %	
			Караганнан соң	Кабатланучанлыгы (ел)	Караганнан соң	Кабатланучанлыгы (ел)	
1	2	3	4	5	6	7	8
<b>1. Нарат утыртмалары</b>							
1.1. Нарат утыртмалары, саф һәм 2 берәмлеккә кадәр юкә катыш	мүкле (III-IV)	8-10	0,9 0,7	15-20 10-15	0,9 0,8	10-15 15-20	8С2 Б
	нарат жиләкле (II-I)	5-10	0,8 0,6	20-25 10-12	0,8 0,7	15-20 15-20	(8-9) С (1-2) Б
			0,8 0,6	20-30 10-12	0,8 0,7	20-25 15-20	(9-10) С (1+) Б
	кара жиләкле (I-II)	5-10	0,9 0,7	20-25 10-12	0,8 0,7	15-20 15-20	(8-9) С (1-2) Б
			0,9	15-20	0,9	10-15	8С2Б

Урман утыртмаларының кесүгә кадәрге составы	Урман типлары төркемнәре (бонитет классы)	Тәрбияли башлау яше, ел	Сирәкләү		Аркылы кесүләр		Кисен-те яшенә (өлгерү дәрәжәсенә) карата максатчан составы
			Тәрбиягә алганчы ябалдашларның минималь йомык-лығы	Кесү ешлыгы, запасы буенча %	Тәрбиягә алганчы ябалдашларның минималь йомык-лығы	Кесү ешлыгы, запасы буенча %	
			Караганнан соң	Кабатлану-чанлыгы (ел)	Караганнан соң	Кабатлану-чанлыгы (ел)	
1	2	3	4	5	6	7	8
			0,7	10-15	0,8	15-20	
1.2. Составында нарат өстенлек итүче наратлы-яфраклы (5-7 нарат, 3-5 яфраклы)	мүкле (III-IV)	4-7	0,9 0,7	20-30 10-15	0,9 0,8	15-20 15-20	(7-8) С (2-3) Б
	нарат жиләкле (II-I)	3-6	0,7 0,5	30-40 10-15	0,7 0,6	25-30 15-20	(8-9) С (1-2) Б
	катлаулы (I-Ia)	3-5	0,7 0,4	30-45 10-15	0,7 0,5	25-35 15-20	(8-10) С (0-2) Б
	кара жиләкле (I-II)	3-6	0,7 0,5	30-40 10-15	0,7 0,5	25-35 15-20	(7-9) С (1-3) Б
	озын мүкле (III)	4-7	0,8 0,6	20-30 10-15	0,8 0,6	20-25 15-20	(6-8) С (2-4) Б
1.2.1. Составында 3-4 берәмлек нарат һәм 6-7 яфраклы катнашкан наратлы-яфраклы	нарат жиләкле (II-I)	3-5	0,7 0,5	30-50 10-15	0,7 0,5	25-40 15-20	(6-8) С (2-4) Б
	катлаулы (I-Ia)	3-5	0,7 0,4	30-50 10-15	0,7 0,5	25-40 15-20	(6-9) С (1-4) Б
	кара жиләкле (I-II)	3-5	0,7 0,5	30-45 10-15	0,8 0,6	25-35 15-20	(6-8) С (2-4) Б
	озын мүкле (III)	4-6	0,8 0,6	25-35 10-15	0,8 0,6	20-30 15-20	(5-7) С (3-5) Б
1.3. Яфраклы-наратлы (7 берәмлектән артык яфраклы, агачлар саны житәрлек булганда кимендә 3 нарат)	Нарат жиләкле	3-5	–	–	–	–	(5-8) С (2-5) Б
	катлаулы	3-5	–	–	–	–	(6-9) С (1-4) Б
	кара жиләкле	4-6	–	–	–	–	(5-8) С (2-5) Б
	озын мүкле	4-7	–	–	–	–	(4-7) С (3-6) Б
<b>2. Чыршы утыртмалары</b>							
2.1. Чыршы утыртмалары: саф һәм 2 берәмлеккә кадәр яфраклы катнашында	катлаулы (Ia-I)	8-10	0,8 0,7	15-25 8-12	0,8 0,7	15-20 10-20	(9-10) Е (0-1) Б (Ос)
	кара жиләкле (I-II)	8-10	0,8 0,7	15-20 8-10	0,8 0,7	15-20 10-20	(8-9) Е (1-2) Б (Ос)
	елга буенда үсүче (II-III)	8-10	0,8 0,7	15-20 8-10	0,8 0,7	15-20 10-20	(8-9) Е (1-2) Б (Ос)



Урман утыртмаларының кисүгә кадәрge составы	Урман типлары төркемнәре (бонитет классы)	Тәрбияли башлау яше, ел	Сирәкләү		Аркылы кисүләр		Кисен-те яшенә (өлгерү дәрәжәсенә) карата максатчан составы
			Тәрбиягә алганчы ябалдашларның минималь йомык-лығы	Кисү ешлыгы, запасы буенча %	Тәрбиягә алганчы ябалдашларның минималь йомык-лығы	Кисү ешлыгы, запасы буенча %	
			Караганнан соң	Кабатлану-чанлыгы (ел)	Караганнан соң	Кабатлану-чанлыгы (ел)	
1	2	3	4	5	6	7	8
2.2. Чыршылы-яфраклы, составында чыршы өстенлек итүче: 5-7 чыршы һәм 3-5 яфраклы	катлаулы (Ia-I)	6-8	0,7 0,5	30-40 10-12	0,7 0,6	25-35 10-15 (20)	(9-10) Е (0-1) Б (Ос)
	кара жиләкле (I-II)	6-8	0,7 0,5	20-35 10-12	0,7 0,6	20-30 10-15 (20)	(8-9) Е (1-2) Б (Ос)
	елга буенда үсүче (II-III)	6-8	0,7 0,6	20-35 10-12	0,7 0,6	20-30 10-15 (20)	(8-9) Е (1-2) Б (Ос)
2.2.1. Составында 3-4 берәмлек чыршы һәм 6-7 яфраклы катнашкан чыршылы-яфраклы	катлаулы (Ia-I)	4-6	0,7 0,5	30-50 8-12	0,7 0,5	30-40 10-15 (20)	(8-10) Е (0-2) Б (Ос)
	кара жиләкле (I-II)	4-6	0,7 0,6	25-35 8-10	0,7 0,6	20-30 10-15 (20)	(8-9) Е (1-2) Б (Ос)
	елга буенда үсүче (II-III)	4-6	0,7 0,6	25-35 8-10	0,7 0,6	20-30 10-15 (20)	(8-9) Е (1-2) Б (Ос)
2.3. Яфраклылар чыбылдыгы астында кирәкле күләмдә чыршы булган яфраклы-чыршылы	катлаулы (Ia-I)	4-6	чикл. юк 0,4	чикл. юк 6-7	чикл. юк 0,5	чикл. юк 8-12	(8-10) Е (0-2) Б (Ос)
	кара жиләкле (I-II)	4-6	чикл. юк 0,5	30- 40/100 8-10	чикл. юк 0,6	30- 40/100 8-12	(7-8) Е (2-3) Б (Ос)
	елга буенда үсүче (II-III)	4-6	–	–	–	–	(>4) Е (<6) Б (Ос)
<b>3. Имән утыртмалары</b>							
3.1. Чиста һәм 2 берәмлеккә кадәр башка токымнар катнашындагы имән утыртмалары	Саф имәнлекләр юкәле-чикләвек куаклы (II-I)	10-15	0,8 0,6	25-35 10-15	0,8 0,7	20-25 15-20	(8-9) Д (1-2) Лп, Е, б. ток.
	Саф имәнлекләр (III-II; IV)	10-15	0,8 0,7	20-35 10-15	0,8 0,7	15-20 15-20	(8-9) Д (1-2)

Урман утыртмаларының кисүгә кадәрге составы	Урман типлары төркемнәре (бонитет классы)	Тәрбияли башлау яше, ел	Сирәкләү		Аркылы кисүләр		Кисен-те яшенә (өлгерү дәрәжәсенә) карата максатчан составы
			Тәрбиягә алганчы ябалдашларның минималь йомык-лығы	Кисү ешлыгы, запасы буенча %	Тәрбиягә алганчы ябалдашларның минималь йомык-лығы	Кисү ешлыгы, запасы буенча %	
			Караганнан соң	Кабатлану-чанлыгы (ел)	Караганнан соң	Кабатлану-чанлыгы (ел)	
1	2	3	4	5	6	7	8
							Лп, Е, б. ток.
	Дымлы имәнлекләр зур үләнле	10-15	0,8 0,7	20-35 10-15	0,8 0,7	20-25 15-20	(8-9) Д (1-2) Лп, Е, б.ток.
	Дымлы имәнлекләр юкәле (III-IV; II)	10-15	0,8 0,7	20-30 10-15	0,8 0,7	15-20 15-20	(8-9) Д (1-2) Лп, Е, б. ток.
	Елга буенда үсә торган зур үләнле имәнлекләр (II-III)	10-15	0,8 0,7	20-30 10-15	0,8 0,7	20-25 15-20	(8-9) Д (1-2) Ол. ч., б.ток.
3.2. Составында 5-7 берәмлек имән өстенлек итүче катнаш утыртмалар (йомшак яфраклы һәм каты яфраклы токымнар белән)	Саф имәнлекләр юкәле-чикләвек куаклы (II-I)	4-6	0,7 0,5	30-40 10-15	0,8 0,6	20-35 15-20	(7-9) Д (1-3) Лп, Яс, Е
	Саф имәнлекләр (III-II; IV)	4-6	0,7 0,6	25-35 10-15	0,8 0,7	20-25 15-20	(7-8) Д (2-3) Лп, Е, б. ток.
	Дымлы имәнлекләр зур үләнле (II-III; I)	4-6	0,7 0,6	30-35 10-15	0,8 0,6	20-30 15-20	(7-8) Д (2-3) Лп, Ч, б.т.
	Дымлы имәнлекләр юкәле (III-IV; II)	4-6	0,7 0,6	25-35 10-15	0,8 0,6	20-25 15-20	(7-8) Д (2-3) Лп, Е, б. ток.
	Елга буенда үсә торган зур үләнле имәнлекләр (II-III)	4-6	0,7 0,6	25-35 10-15	0,8 0,7	20-30 15-20	(7-9) Д (1-3) Ол.

Урман утыртмаларының кисүгә кадәрге составы	Урман типлары төркемнәре (бонитет классы)	Тәрбияли башлау яше, ел	Сирәкләү		Аркылы кисүләр		Кисен-те яшенә (өлгерү дәрәжәсенә) карата максатчан составы
			Тәрбиягә алганчы ябалдашларның минималь йомык-лығы	Кисү ешлыгы, запасы буенча %	Тәрбиягә алганчы ябалдашларның минималь йомык-лығы	Кисү ешлыгы, запасы буенча %	
			Караганнан соң	Кабатлану-чанлыгы (ел)	Караганнан соң	Кабатлану-чанлыгы (ел)	
1	2	3	4	5	6	7	8
							ч., б.ток.
3.2.1. Составында 3-4 берәмлек имән катнашулы катнаш утыртмалар	Саф имәнлекләр юкәле-чикләвек куаклы (II-I)	3-5	0,7 0,5	30-50 7-12	0,7 0,6	25-40 10-15	(6-8) Д (2-4) Лп, Е, б. ток.
	Саф имәнлекләр юкәле-күрәнле (III-II; IV)	3-5	0,7 0,5	30-40 7-12	0,7 0,6	25-30 10-15	(6-8) Д (2-4) Лп, Е, б. ток.
	Дымлы имәнлекләр зур үләнле (II-III; I)	3-5	0,7 0,5	30-40 7-12	0,7 0,6	25-35 10-15	(6-8) Д (2-4) Лп, Е, б. ток.
	Юкәле дымлы имәнлекләр (III-IV; II)	3-5	0,7 0,5	30-40 7-12	0,7 0,6	25-35 10-15	(6-8) Д (2-4) Лп, Е, б. ток.
	Елга буенда үсә торган зур үләнле имәнлекләр (II-III)	3-5	0,7 0,5	30-50 7-12	0,7 0,6	25-40 10-15	(6-7) Д (3-4) Ол. ч., б.ток.
3.3. Йомшак яфраклы агачлар өстенлек итүче һәм составында кимендә 3 берәмлек, ләкин имән өстенлек итүче агачлыкларны формалаштыру өчен житәрлек күләмдә имән катнаша торган катлаулы утыртмалар	Саф имәнлекләр юкәле-чикләвек куаклы (II-I)	2-4					(5-7) Д (3-5) б.т.
	Саф имәнлекләр юкәле-күрәнле (III-II; IV)	2-4					(4-7) Д (3-6) б.т.
	Дымлы имәнлекләр зур үләнле	2-4					(4-7) Д (3-6) б.т.
	Дымлы	2-4					(4-7) Д

Урман утыртмаларының кисүгә кадәрge составы	Урман типлары төркемнәре (бонитет классы)	Тәрбияли башлау яше, ел	Сирәкләү		Аркылы кисүләр		Кисен-те яшенә (өлгерү дәрәжәсенә) карата максатчан составы
			Тәрбиягә алганчы ябалдашларның минималь йомыклығы	Кисү ешлығы, запасы буенча %	Тәрбиягә алганчы ябалдашларның минималь йомыклығы	Кисү ешлығы, запасы буенча %	
			Караганнан соң	Кабатлану-чанлығы (ел)	Караганнан соң	Кабатлану-чанлығы (ел)	
1	2	3	4	5	6	7	8
	имәнлекләр юкәле (III-IV; II)						(3-6) б.т.
	Елга буенда үсә торган зур үләнле имәнлекләр (II-III)	2-4					(4-7) Д (3-6) Ол. ч, б.ток.
<b>4. Каен утыртмалары</b>							
4.1. Каен утыртмалары: саф һәм өлешчә башка токымнар катнашында	нарат жиләкле-чәчбайлы (II-I)	10-12	>0,8 0,7	20-30 8-10	0,8 0,6	25-30 10-15	(8-10) Б (0-2) С
	катлаулы вак үләнле (II-I)	8-12	>0,8 0,7	20-30 8-10	0,8 0,6	25-30 10-15	(8-10) Б (0-2) С (Е)
	кара жиләкле-вак үләнле (II-III)	8-12	>0,8 0,7	20-30 8-10	0,8 0,6	25-30 10-15	(8-10) Б (0-2) С (Е)
	озын мүкле (III-IV)	12-15	>0,8 0,7	20-25 8-10	0,8 0,6	20-25 10-15	(8-10) Б (0-2) С
	катлаулы киң үләнле (Ia-I)	8-10	>0,8 0,7	25-35 8-10	0,8 0,6	25-35 10-15	(8-10) Б (0-2) Е (С)
	кара жиләкле-киң үләнле (I-II)	8-10	>0,8 0,7	25-30 8-10	0,8 0,6	25-30 10-15	(8-10) Б (0-2) Е (С)
	елга буенда үсә торган-зур үләнле (II-III)	8-10	>0,8 0,7	20-25 8-10	0,8 0,7	20-25 10-15	(8-10) Б (0-2) Е
4.2. Каенлы-усаклы утыртмалар, башка токымнар	катлаулы вак үләнле (II-I)	6-8	0,8 0,6	20-40 10-15	0,7 0,5	20-40 10-15	(8-10) Б (0-2) С (0-+) Ос
	кара жиләкле-вак үләнле (II-III)	6-8	0,8 0,6	20-40 10-15	0,7 0,5	20-40 10-15	(8-10) Б (0-2) С (0-+) Ос
	катлаулы киң үләнле (Ia-I)	6-8	0,8 0,6	20-40 10-15	0,7 0,5	20-40 10-15	(8-10) Б (0-2) Е, С

Урман утыртмаларының кисүгә кадәрге составы	Урман типлары төркемнәре (бонитет классы)	Тәрбияли башлау яше, ел	Сирәкләү		Аркылы кисүләр		Кисен-те яшенә (өлгерү дәрәжәсенә) карата максатчан составы
			Тәрбиягә алганчы ябалдашларның минималь йомык-лығы	Кисү ешлыгы, запасы буенча %	Тәрбиягә алганчы ябалдашларның минималь йомык-лығы	Кисү ешлыгы, запасы буенча %	
			Караганнан соң	Кабатлану-чанлыгы (ел)	Караганнан соң	Кабатлану-чанлыгы (ел)	
1	2	3	4	5	6	7	8
							(0-+)Ос
	кара жиләкле-киң үләнле (I-II)	6-8	0,8 0,6	20-40 10-15	0,7 0,5	20-40 10-15	(8-10) Б (0-2) Е (0-+) Ос
	елга буенда үсә торган-зур үләнле (II-III)	6-8	0,8 0,7	20-30 10-15	0,7 0,6	20-30 10-15	(8-10) Б (0-2) Е (0-+) Ос
4.3. Каенлы-чыршылы (каен чыбылдыгы астында кирәкле күләмдә чыршы – чыршының икенче ярусы яки яшь агачы булган)	катлаулы киң үләнле (Ia-I)	4-6	0,8 0,6	20-35 10-15	0,7 0,5	25-35 10-15	(7-10) Б (0-3) Е II яр. (Пдр) 10 Е
	кара жиләкле-киң үләнле (I-II)	4-6	0,8 0,7	20-30 10-15	0,7 0,5	25-35 10-15	(7-10) Б (0-3) Е II яр. (Пдр) 10 Е
	елга буенда үсә торган-зур үләнле (II-III)	4-6	0,8 0,7	20-30 10-15	0,7 0,6	25-30 10-15	(7-10) Б (0-3) Е II яр. (Пдр) 10 Е
<b>5. Усак утыртмалары</b>							
5.1. Усак утыртмалары: саф һәм өлешчә башка токымнар катнашында	катлаулы вак үләнле (II-I)	10-15	0,8 0,6	30-40 8-12	0,8 0,6	30-35 10-15	(7-10) Ос (0-3) Е, Б
	кара жиләкле-вак үләнле (III-II)	10-15	0,8 0,6	25-35 8-12	0,8 0,7	25-30 10-15	(7-10) Ос (0-3) Е, Б
	катлаулы киң үләнле (Ia-I)	8-12	0,8 0,6	30-40 8-12	0,8 0,6	30-35 10-15	(7-10) Ос (0-3) Е, С, Б

Урман утыртмаларының кисүгә кадәрge составы	Урман типлары төркемнәре (бонитет классы)	Тәрбияли башлау яше, ел	Сирәкләү		Аркылы кисүләр		Кисен-те яшенә (өлгерү дәрәжәсенә) карата максатчан составы
			Тәрбиягә алганчы ябалдашларның минималь йомык-лығы	Кисү ешлыгы, запасы буенча %	Тәрбиягә алганчы ябалдашларның минималь йомык-лығы	Кисү ешлыгы, запасы буенча %	
			Караганнан соң	Кабатлану-чанлыгы (ел)	Караганнан соң	Кабатлану-чанлыгы (ел)	
1	2	3	4	5	6	7	8
	кара жиләкле-киң үләнле (I-II)	8-12	0,8 0,6	25-35 8-12	0,8 0,7	25-30 10-15	(7-10) Ос (0-3) Е, С, Б
	елга буенда үсә торган-зур үләнле (II-I)	8-12	0,8 0,7	25-30 8-12	0,8 0,7	25-30 10-15	(7-10) Ос (0-3) Е, Б
5.2. Усаклы-чыршылы (усак чыбылдыгы астында кирәкле күләмдә чыршы – икенче яруссы яки яшь агачы булган)	катлаулы киң үләнле (Ia-I)	4-8	0,7 0,5	30-40 10-12	0,7 0,5	30-40 10-15	(7-10) Ос (0-3) Е, Б II яр. (Пдр) 10Е
	кара жиләкле-киң үләнле (I-II)	4-8	0,8 0,6	30-35 10-12	0,7 0,5	25-35 10-15	(7-10) Ос (0-3) Е, С, Б II яр. (Пдр) 10Е
	елга буенда үсә торган-зур үләнле (II-I)	4-8	0,8 0,6	30-35 10-12	0,7 0,5	25-35 10-15	(7-10) Ос (0-3) Е, Б II яр. (Пдр) 10Е
<b>6. Юкә утыртмалары</b>							
<b>6.1. Күп максатларга, шул исәптән агач материалы алу өчен билгеләнгән утыртмалар</b>							
6.1.1. Чиста юкә утыртмалары һәм өлешчә (2 берәмлеккә кадәр) башка токымдагылар	катлаулы вак үләнле юкәлекләр (II-III)	10-15	0,8 0,7	25-30 8-12	0,8 0,7	15-20 10-15	(8-10) Лп (0-2) С, Е, б.ток.

Урман утыртмаларының кисүгә кадәрге составы	Урман типлары төркемнәре (бонитет классы)	Тәрбияли башлау яше, ел	Сирәкләү		Аркылы кисүләр		Кисен-те яшенә (өлгерү дәрәжәсенә) карата максатчан составы
			Тәрбиягә алганчы ябалдашларның минималь йомык-лығы	Кисү ешлыгы, запасы буенча %	Тәрбиягә алганчы ябалдашларның минималь йомык-лығы	Кисү ешлыгы, запасы буенча %	
			Караганнан соң	Кабатлану-чанлыгы (ел)	Караганнан соң	Кабатлану-чанлыгы (ел)	
1	2	3	4	5	6	7	8
кушылмасы белән	кара жиләкле-вак үләнле (III-IV)	10-15	0,8 0,7	20-25 8-12	0,8 0,7	15-20 10-15	(8-10) Лп (0-2) С, Е, б.ток.
	катлаулы киң яфраклы (I-II)	10-15	0,8 0,7	25-30 8-12	0,8 0,7	15-25 10-15	(8-10) Лп (0-2) Е, Д, б. ток.
	кара жиләкле-киң үләнле (II-III)	10-15	0,8 0,7	25-30 8-12	0,8 0,7	15-20 10-15	(8-10) Лп (0-2) Е, Д, б.ток.
6.1.2. Составында юкә өстенлек итүче катнаш утыртмалар	катлаулы вак үләнле (II-III)	6-8	0,8 0,6	25-30 8-12	0,8 0,7	20-25 10-15	(7-10) Лп (0-3) С, Е, б. ток.
	кара жиләкле-вак үләнле (III-IV)	6-8	0,8 0,6	25-30 8-12	0,8 0,7	20-25 10-15	(7-10) Лп (0-3) С, Е, б. ток.
	катлаулы киң яфраклы (I-II)	6-8	0,8 0,6	25-35 8-12	0,8 0,6	20-30 10-15	(7-10) Лп (0-3) Е, Д, б.ток.
	кара жиләкле-киң үләнле (II-III)	6-8	0,8 0,6	25-30 8-12	0,8 0,7	20-25 10-15	(7-10) Лп (0-3) Е, Д, б.т.
<b>6.2. Умартачылык (нектар бүлемтеге) максатларында үстерелә торган утыртмалар</b>							
6.2.1. Чиста юкә утыртмалары һәм	катлаулы вак үләнле юкәлекләр	5-7	0,7 0,5	20-30 8-12	0,6 0,5	20-30 10-15	10 Лп башк.

Урман утыртмаларының кисүгә кадәрге составы	Урман типлары төркемнәре (бонитет классы)	Тәрбияли башлау яше, ел	Сирәкләү		Аркылы кисүләр		Кисен-те яшенә (өлгерү дәрәжәсенә) карата максатчан составы
			Тәрбиягә алганчы ябалдашларның минималь йомык-лығы	Кисү ешлыгы, запасы буенча %	Тәрбиягә алганчы ябалдашларның минималь йомык-лығы	Кисү ешлыгы, запасы буенча %	
			Караганнан соң	Кабатлану-чанлыгы (ел)	Караганнан соң	Кабатлану-чанлыгы (ел)	
1	2	3	4	5	6	7	8
өлешчә (2 берәмлеккә кадәр) башка токымдагылар кушылмасы белән	(II-III)						ток.
	кара жиләкле-вак үләнле (III-IV)	6-8	0,7 0,5	20-30 8-12	0,6 0,5	20-30 10-15	10 Лп башк. ток.
	катлаулы киң яфраклы (I-II)	5-7	0,7 0,5	20-35 8-12	0,6 0,4	20-40 10-15	10 Лп башк. ток.
	кара жиләкле-киң үләнле (II-III)	6-8	0,7 0,5	20-30 8-12	0,6 0,5	20-30 10-15	10 Лп башк. ток.
6.2.2. Составында юкә өстенлек итүче катнаш утыртмалар	катлаулы вак үләнле (II-III)	4-6	0,6 0,5	20-35 8-12	0,6 0,5	20-30 10-15	(9-10) Лп (0-1) башк. ток. (9-10)
	кара жиләкле-вак үләнле (III-IV)	4-6	0,6 0,5	20-35 8-12	0,6 0,5	20-30 10-15	Лп (0-1) башк. ток. (9-10)
	катлаулы киң яфраклы (I-II)	4-6	0,6 0,6	20-40 8-12	0,6 0,4	20-40 10-15	Лп (0-1) башк. ток. (9-10)
	кара жиләкле-киң үләнле (II-III)	4-6	0,6 0,5	20-35 8-12	0,6 0,5	20-30 10-15	Лп (0-1) башк. ток. (9-10) Лп (0-1) башк. ток. (9-10)
<b>7. Зирек утыртмалары</b>							
7.1. Саф кара зирек утыртмалары һәм составында башка йомшак яфраклы токымнар катнашында	Елга буенда үсә торган-эре үләнле кара зиреклекләр (II-I)	10-15	0,8 0,7	20-25 8-10	>0,8 0,8	15-25 10-15	(7-10) Ол. ч. (0-3) Е, Д
	Кара зиреклек сазлыклы-зур	10-15	0,8 0,7	20-25 8-10	>0,8 0,8	15-25 10-15	10 Ол. ч.,



Урман утыртмаларының кисүгә кадәрге составы	Урман типлары төркемнәре (бонитет классы)	Тәрбияли башлау яше, ел	Сирәкләү		Аркылы кисүләр		Кисен-те яшенә (өлгерү дәрәжәсенә) карата максатчан составы
			Тәрбиягә алганчы ябалдашларның минималь йомык-лығы	Кисү ешлыгы, запасы буенча %	Тәрбиягә алганчы ябалдашларның минималь йомык-лығы	Кисү ешлыгы, запасы буенча %	
			Караганнан соң	Кабатлану-чанлыгы (ел)	Караганнан соң	Кабатлану-чанлыгы (ел)	
1	2	3	4	5	6	7	8
	үләнле (III-II)						башк. ток. б.
7.2. Кара зирек өстенлек итүче һәм составында башка кыйммәтле токымнар булган катнаш утыртмалар	Елга буенда үсә торган-эре үләнле кара зиреклекләр (II-I)	8-10	0,8 0,6	20-30 8-10	0,8 0,7	20-25 10-15	(6-8) Ол. ч., (2-4) Е. Д. др. п.
<b>8. Тирәк утыртмалары</b>							
Саф һәм өлешчә башка токымнар катнашындагы тирәк утыртмалары		2-4	0,8 0,7	15-30 5-8	0,9 0,7	20-35 7-10	
<b>9. Чәчбай утыртмалары</b>							
Саф һәм өлешчә башка токымнар катнашындагы чәчбай утыртмалары		3-4	0,8 0,7	20-30 5-7	0,8 0,7	15-20 7-8	

Искәрмәләр:

1. Кисүләрнең максималь ешлык проценты тоташлыгы (тулылыгы) 1,0гә тигез булган утыртмалар өчен китерелде. Тоташлыкның (тулылыкның) түбәнрәк күрсәткечләрендә, кисәк тотрыклылык кимү куркынычы янаганда һәм башка начар шартларда, шулай ук техник коридор челтәрле кишәрлекләрен тәрбия кылганда кисүләрнең ешлыгы, әлбәттә, кими.

2. Запас буенча технологик коридорларны 5-7%ка кисеп чыкканда һәм кирәкмәгән агачларны күп күләмдә юк итү зарурлыгы булганда ешлыкны арттыру рөхсәт ителергә мөмкин.

### 2.1.3. Барлык төр кисүләрдә файдалану өчен билгеләнгән диләнке күләме (агач материалының ел саен рөхсәт ителгән күләме)

Барлык төр кисүләрдә ел саен рөхсәт ителгән агач материалы күләме 9 нчы таблицада китерелде.

РФ УК 60.8 статьясының 3 өлеше буенча зарарлы организмнарның чыганақларын бетергәндә чаралар уздыру барышында (һәлак булган һәм зарарланган урман утыртмаларын кискәндә) әзерләнгән агач материалы күләме файдалану өчен билгеләнгән диләнке күләменә кертелми.

Кисүләрнең барлык төрләре буенча ел саен файдалану күләме 88,3 мең м<sup>3</sup> ликвидлы агач материалы тәшкил итә. Өлгергән һәм картайган урман утыртмаларны кисү өлешенә 82%, урманнарны караганда урман утыртмаларын кисү өлешенә ликвидлы запасның гомуми күләменнән 17%ы туры килә.

Барлык төр кисүлөрдө файдалану өчен билгелэнгән диләнке күлөмө  
(агач материалының ел саен рөхсәт ителгән күлөмө)

мәйданы – га, запасы – мең. м<sup>3</sup>

Хужалык	Ел саен рөхсәт ителә торган агач материалы күлөмө														
	өлгергән һәм картайган агачларны кискәндә			урманнарны тәрбияләгәндә агачларны кискәндә			зыян күргән һәм һөлак булган агачларны кискәндә			урман, урман эшкәртү инфраструктурасы объектларын һәм урман инфраструктурасы булдыруга бәйле булмаган объектларны төзү, үзгәртеп кору һәм эксплуатацияләү өчен билгелэнгән урман кишәрлекләрендә урман утыртмаларын кискәндә			барлыгы		
	Мәйданы	запасы		Мәйданы	запасы		Мәйданы	запасы		Мәйданы	запасы		Мәйданы	запасы	
		ликвид	Эшкә яраклы		ликвид	Эшкә яраклы		ликвид	Эшкә яраклы		ликвид	Эшкә яраклы		ликвид	Эшкә яраклы
1	2	3	4	5	6	7	8	9	10	11	12	13	14	15	16
Урманчылык буенча барлыгы															
Ылыслы	127,0	19,6	15,5	249,0	10,85	7,53	–	–	–	–	–	–	376	30,5	23,0
Каты яфраклы	21,0	0,8	0,3	5,0	0,11	0,03	–	–	–	–	–	–	26	0,9	0,3
Йомшак яфраклылар	503,0	52,4	27,2	120,0	4,02	2,11	–	–	–	10	0,5	0,4	633	56,9	29,7

Хужалык	Ел саен рөхсәт ителә торган агач материалы күләме														
	өлгергән һәм картайган агачларны кискәндә			урманнарны тәрбияләгәндә агачларны кискәндә			зыян күргән һәм һәлак булган агачларны кискәндә			урман, урман эшкәртү инфраструктурасы объектларын һәм урман инфраструктурасы булдыруга бәйле булмаган объектларны төзү, үзгәртеп кору һәм эксплуатацияләү өчен билгеләнгән урман кишәрлекләрендә урман утыртмаларын кискәндә			барлығы		
	Майданы	запасы		Майданы	запасы		Майданы	запасы		Майданы	запасы		Майданы	запасы	
		ликвид	Эшкә яраклы		ликвид	Эшкә яраклы		ликвид	Эшкә яраклы		ликвид	Эшкә яраклы		ликвид	Эшкә яраклы
1	2	3	4	5	6	7	8	9	10	11	12	13	14	15	16
Жәмгысе	651,0	72,8	43,0	374,0	14,98	9,67	–	–	–	10	0,5	0,4	1035	88,3	53,1
шул исәптән кишәрлек урманчылыклары буенча															
Өгерже															
Ылыслы	7,0	0,9	0,7	36,0	1,55	1,07	–	–	–	–	–	–	43	2,5	1,8
Каты яфраклы	9,0	0,2	0,1	5,0	0,11	0,03	–	–	–	–	–	–	14	0,3	0,1
Йомшак яфраклылар	91,0	8,8	4,3	27,0	0,89	0,40	–	–	–	2	0,1	0,1	120	9,8	4,8
Жәмгысе	107,0	9,9	5,1	68,0	2,55	1,50	–	–	–	2	0,1	0,1	177	12,6	6,7
Девятернә															
Ылыслы	11,4	3,4	2,7	35,0	1,27	0,89	–	–	–	–	–	–	46,4	4,7	3,6

Хужалык	Ел саен рөхсәт ителә торган агач материалы күләме														
	өлгергән һәм картайган агачларны кискәндә			урманнарны тәрбияләгәндә агачларны кискәндә			зыян күргән һәм һәлак булган агачларны кискәндә			урман, урман эшкәртү инфраструктурасы объектларын һәм урман инфраструктурасы булдыруга бәйле булмаган объектларны төзү, үзгәртеп кору һәм эксплуатацияләү өчен билгеләнгән урман кишәрлекләрендә урман утыртмаларын кискәндә			барлыгы		
	Майданы	запасы		Майданы	запасы		Майданы	запасы		Майданы	запасы		Майданы	запас	
		ликвид	Эшкә яраклы		ликвид	Эшкә яраклы		ликвид	Эшкә яраклы		ликвид	Эшкә яраклы		ликвид	Эшкә яраклы
1	2	3	4	5	6	7	8	9	10	11	12	13	14	15	16
Каты яфраклы	3,0	0,3	0,1	–	–	–	–	–	–	–	–	–	3,0	0,3	0,1
Йомшак яфраклылар	61,0	10,4	5,5	19,0	0,58	0,34	–	–	–	2	0,1	0,1	8,2	11,1	5,9
Жәмгысе	75,4	14,1	8,3	54,0	1,85	1,23	–	–	–	2	0,1	0,1	131,4	16,1	9,6
Красный Бор															
Ылыслы	80,6	10,1	7,9	91,0	3,54	2,46	–	–	–	–	–	–	171,6	13,6	10,4
Каты яфраклы	9,0	0,3	0,1	–	–	–	–	–	–	–	–	–	9	0,3	0,1
Йомшак яфраклылар	171,0	14,5	8,2	12,0	0,29	0,16	–	–	–	3	0,2	0,1	186	15	8,5

Хужалык	Ел саен рөхсәт ителә торган агач материалы күләме														
	өлгергән һәм картайган агачларны кискәндә			урманнарны тәрбияләгәндә агачларны кискәндә			зыян күргән һәм һәлак булган агачларны кискәндә			урман, урман эшкәртү инфраструктурасы объектларын һәм урман инфраструктурасы булдыруга бәйле булмаган объектларны төзү, үзгәртеп кору һәм эксплуатацияләү өчен билгеләнгән урман кишәрлекләрендә урман утыртмаларын кискәндә			барлығы		
	Майданы	запасы		Майданы	запасы		Майданы	запасы		Майданы	запасы		Майданы	запасы	
		ликвид	Эшкә яраклы		ликвид	Эшкә яраклы		ликвид	Эшкә яраклы		ликвид	Эшкә яраклы		ликвид	Эшкә яраклы
1	2	3	4	5	6	7	8	9	10	11	12	13	14	15	16
Жәмгысе	260,6	24,9	16,2	103,0	3,83	2,62	–	–	–	3	0,2	0,1	366,6	28,9	18,9
Шаршады															
Ылыслы	28,0	5,2	4,2	87,0	4,49	3,11	–	–	–	–	–	–	115,0	9,7	7,3
Каты яфраклы	–	–	–	–	–	–	–	–	–	–	–	–	–	–	–
Йомшак яфраклылар	180,0	18,7	9,2	62,0	2,26	1,21	–	–	–	3	0,1	0,1	245	21,1	10,5
Жәмгысе	208,0	23,9	13,4	149,0	6,75	4,32	–	–	–	3	0,1	0,1	360	30,8	17,8

### 2.1.4. Кисентелэрнең яшьләре

Урман утыртмалары кисентелэрнең «Кисентелэрнең яшьләрен билгеләү турында» 2015 елның 09 апрелендәге 105 номерлы Рослесхоз боерыгы белән билгеләнгән яшьләре 10 нчы таблицада китерелде.

10 нчы таблица

#### Кисентелэрнең яше

Урманнарның максатчан билгеләнеш төрләре, ш.и. яклаучы урманнарның категорияләре	Хуж/бүлемтекләре һәм аларга кертгән өстенлек итүче токымнар	Бонитет класслары	Кисентелэрнең яше, ел
1	2	3	4
Урман үсемлекләре зонасы: Ылыслы-киң яфрак-лы урманнар зонасы Урманлы район: Россия Федерациясенә Европа өлешендәге ылыслы-киң яфраклы (катнаш) урманнар районы			
Яклаучы урманнар (Су объектлары буйларында урнашкан тыюлыклы урман полосалары – яклаучы урманнар категориясенән тыш)	Ылыслы		
	Нарат, чыршы, карагач	Барысы да	101-120
	Каты яфраклы		
	Орлыклык имән, корычагач	Барысы да	121-140
	Үсентеле имән	III һәм югарырак	71-80
		IV һәм түбәнрәк	61-70
	Карама, өрәңге	Барысы да	71-80
	Йомшак яфраклылар		
	Бал бирүче (нектарлы) юкә	Барысы да	81-90
	Каен, кара зирек, юкә (товарлык),	Барысы да	71-80
	Усак, тирәк, кара тирәк, соры зирек, агачсыман тал	Барысы да	51-60
	Тирәк (культуралар)	Барысы да	36-40
	Куаклыклар		
	Таллык	Барысы да	5
	Яклаучы урманнар (Су объектлары буйларында урнашкан тыюлыклы урман полосалары), Эксплуатация урманнары	Ылыслы	
Нарат, чыршы, карагач		Барысы да	81-100
Каты яфраклы			
Орлыклык имән, корычагач		Барысы да	101-120
Үсентеле имән		III һәм югарырак	61-70
		IV һәм түбәнрәк	51-60
Карама, өрәңге		Барысы да	61-70
Йомшак яфраклылар			
Бал бирүче (нектарлы) юкә		Барысы да	81-90
Каен, кара зирек, юкә (товарлык)		Барысы да	61-70

	Усак, тирэк, кара тирэк, соры зирек, агачсыман тал	Барысы да	41-50
	Тирек (культуралар)	Барысы да	31-35
Куаклыклар			
	Таллык	Барысы да	5

**2.1.5. Агачлыкларның тулылыгын һәм составын, дилэнкеләрнең күләмнәрен, дилэнкеләрнең тоташу чорларын, киртекләр санын, кисүләрнең кабатлану чорларын исәпкә алып, агач материалын сайлау проценты (ешлыгы)**

Агач материалы эзерләүгә карата таләпләр РФ ТРЭМның 2016 елның 13 сентябрәндәге 474 номерлы боерыгы, «Диләнке эшләре төрләрен, аларны уздыру тәртибен һәм эзлеклелеген, диләнке эшләренең технологик картасы формасын, диләнкене карау акты формасын һәм диләнкене карау тәртибен раслау турында» 2016 елның 27 июнендәге 367 номерлы боерыгы белән расланган Агач материалы эзерләү кагыйдәләрендә билгеләнгән.

Өлгергән, картайган урман утыртмаларын кисү буенча төп оештыру-техник элементларның параметрлары киләсе таблицада китерелде.

№ п/п	Агач материалы эзерләү параметрлары. Кисү ысуллары	Сайланма кисүләр	Тоташ кисүләр
1	2	3	4
Россия Федерациясенең Европа өлешендәге ылыслы-киң яфраклы (катнаш) урманнар районы			
1.	<b>Сайланма кисүләр ешлыгы, %</b>		
	Бик зәгыйфь	10 кадәр	
	Зәгыйфь	11-20	
	Уртача	21-30	
	Уртача-югары югары	31-40	
	Бик югары (сайланма санитар кисүләр өчен)	41-50	
		51-70	
2.	<b>Диләнкеләрнең (сайланма кисүләрдә) чик мәйданы, га</b>		
	Яклаучы урманнар:		
	Ирекле-сайланма кисүләр	50	
	Төркемле-сайланма кисүләр	25	
	Дәвамлы-эзлекле кисүләр	20	
	Тигез-эзлекле кисүләр	25	
	Төркемле-эзлекле кисүләр	15	
	Полоса аша эзлекле кисүләр	15	
	Эксплуатация урманнары:		
	Ирекле-сайланма кисүләр	100	
	Төркемле-сайланма кисүләр	50	
	Дәвамлы-эзлекле кисүләр	40	
	Тигез-эзлекле кисүләр	50	
	Төркемле-эзлекле кисүләр	30	
Полоса аша эзлекле кисүләр	30		



№ п/п	Агач материалы эзерлөү параметрлары. Кисү ысуллары	Сайланма кисүләр	Тоташ кисүләр
1	2	3	4
Россия Федерациясенең Европа өлешендәге ылыслы-киң яфраклы (катнаш) урманнар районы			
3.	<b>Тоташ кисүләрдә диләнкеләрнен чик мәйданы, га</b> нарат, карагач Чыршы, пихта орлыктан яңартылганда имән шытымнан яңартылганда имән һәм башка каты яфраклылар йомшак яфраклылар		20 20 5 20 25
4.	<b>Тоташ кисүләрдә диләнкеләрнен чик киңлеге, м</b> нарат, карагач Чыршы, пихта орлыктан яңартылганда имән шытымнан яңартылганда имән һәм башка каты яфраклылар йомшак яфраклылар		200 200 100 200 250
5.	<b>Диләнкеләр тоташу чоры, ел</b> нарат, карагач Чыршы, пихта орлыктан яңартылганда имән шытымнан яңартылганда имән һәм башка каты яфраклылар йомшак яфраклылар		4 3 4 4 2
6.	<b>Кисүләр кабатлану чоры, ел</b> Ирекле-сайланма кисүләр Төркемле-сайланма кисүләр Дәвамлы-эзлекле кисүләр Тигез-эзлекле кисүләр Төркемле-эзлекле кисүләр Полоса аша эзлекле кисүләр	8-30 8-30 30-40 4-8 30-40 4-8	
7.	<b>Урман кварталының 1 км ягына хисаплаганда киртекләр саны</b> диләнкеләр киңлеге (озынлыгы) 50 м кадәр булганда диләнкеләр киңлеге (озынлыгы) 51-150 м булганда диләнкеләр киңлеге (озынлыгы) 151-250 м булганда диләнкеләр киңлеге (озынлыгы) 250 м артыграк булганда		4тән артык түгел 3тән артык түгел 2дән артык түгел 1

№ п/п	Агач материалы эзерлөү параметрлары. Кисү ысуллары	Сайланма кисүләр	Тоташ кисүләр
1	2	3	4
Россия Федерациясенең Европа өлешендәге ылыслы-киң яфраклы (катнаш) урманнар районы			
8.	<b>Төяү пунктлары, житештерү һәм көнкүреш объектлары өчен гомуми майдан (диләнкенен гомуми майданыннан)</b> - алга таба ясалма урман торгызып Майданы 10 га артык булган диләнкеләрдә - сезонара агач материалы запаслары булдыру өчен - туфракка зыян салып Майданы 10 га һәм аннан азрак булган диләнкеләрдә: - алга таба яңартып - алдан торгызып - эзлекле кисүләрдә - сайланма кисүләрдә	3% артык түгел     0,3 га кадәр 0,25 га кадәр	чикләнми иң күбе 3% иң күбе 3% иң күбе 3%   0,4 га кадәр 0,3 га кадәр
9/	<b>Сөйрәмә жир трассалары һәм диләнкедәге юллар майданы, (диләнке майданыннан %)</b> - күп операцияле техника кулланып - алга таба ясалма урман торгызып	15% артык түгел	иң күбе 3% 30% кадәр чикләнми

### 2.1.6. Урман торгызу методлары

Урман торгызу урманнарны табигый, ясалма яки катнаш ысул белән торгызу юлы белән гамәлгә ашырыла һәм РФ ТРЭМның 2016 елның 29 июнендәге 375 номерлы боерыгы белән расланган Урман торгызу кагыйдәләре (алга таба – Урман торгызу кагыйдәләре) белән регламентлана.

Урман типлары һәм урман торгызу ысуллары шулай ук Урман торгызу кагыйдәләре белешмәләре белән жайга салына.

### 2.1.7. Урманнардан үзагач эзерләү өчен файдалану вакытлары һәм башка мәгълүматлар

Урман кишәрлекләренең аренда шартнамәләре нигезендә агач материалын эзерләү гражданнар һәм юридик затлар тарафыннан Урман планы, урманчылыкның урман хужалыгы регламенты, шулай ук арендага тапшырылган урман кишәрлегендә урманнарны үзләштерү проекты нигезендә гамәлгә ашырыла. Урман кишәрлеген бирмичә агач материалын эзерләү гражданнар һәм юридик затлар тарафыннан урман утыртмаларын сату-алу шартнамәләре нигезендә Урман планы, урманчылыкның урман хужалыгы регламентына ярашлы рәвештә гамәлгә ашырыла.

Урман кишәрлегеннән үзагач эзерләү максатларында файдаланучы зат тарафыннан урман утыртмаларын кисү, тарттыру, өлешчә эшкәртү, саклау һәм эзер үзагачны алып чыгу, урман декларациясе нигезендә декларацияләнергә тиешле датадан башлап 12 ай эчендә, яисә, үзагачны урман утыртмаларын сату-алу

шартнамәсе нигезендә эзерләгән очракта, – урман утыртмаларын сату-алу шартнамәсендә билгеләнгән чор дәвамында гамәлгә ашырыла.

Урман утыртмаларын кисүенә, агач материалы саклауның һәм алып чыгуның элге пунктта күрсәтелгән чорларын озынайту күрсәтелгән таләпләрне үз вакытында үтәүгә юл калдырмаган начар һава шартлары барлыкка килгән очракта рөхсәт ителә.

Урман утыртмаларын кисүенә, агач материалы саклауның һәм алып чыгуның чорлары урманнан файдаланучы затның язмага гаризасы нигезендә, вәкаләтле орган тарафыннан иң күбе 12 айга арттырылырга мөмкин.

Исемлеге Россия ТРЭМның «Россия Федерациясе Кызыл китабына яисә Россия Федерациясе субъектлары кызыл китапларына кертелгән, сирәк очрый торган һәм юкка чыгу куркынычы янаган агачларны, куакларны, лианаларны, бүтән урман үсемлекләрен саклау үзенчәлекләрен раслау турында» 2017 елның 29 маендагы 264 номерлы боерыгы белән расланган агачларның һәм куаклыкларның төрләренә (токымнарының) агач материалын эзерләү рөхсәт ителми. Агач материалы эзерләгәндә урманнарның биотөрлелеген арттыру максатларында теләсә кайсы ярусында һәм аларның төркемнәрендә аерым кыйммәтле агачлар (карт агачлар, куышлы, кош оялары булган, шулай ук оя кору һәм вак жәнлекләренә качу урыны һ.б. өчен яраклы агачлар) сакланырга мөмкин.

Урман агачларын кисү, тарттыру, өлешчә эшкәртү, саклау, алып чыгу срокларын үзгәртүгә рөхсәт язмага рәвештә диләнкенең (кишәрлек урманчылыгын, урман кварталы номерын, урман-таксация бүлемтеге номерын, диләнке номерын) урнашкан урынын, диләнкенең мәйданын, агач материалының күләмен һәм агачларны кисү, тарттыру, өлешчә эшкәртү, саклау, алып чыгу буенча билгеләнгән (озынайтылган) срокны (датаны) күрсәтеп бирелә.

Агач материалы эзерләү өчен урман кишәрлегенә аренда шартнамәсе 10 елдан 49 елга кадәрге чорга төзелә.

## **2.2. Урманнардан чәер эзерләү өчен рөхсәтле файдалану нормативлары, параметрлары һәм чорлары**

РФ УК 31 ст. һәм «Чәер эзерләү кагыйдәләрен раслау турында» 2012 елның 24 гыйнварындагы 23 номерлы Рослесхоз боерыгы белән регламентлана.

Чәер эзерләү ылыссы өлгергән һәм картайган агачлыкларда гамәлгә ашырыла, алар кирт ясау буенча билгеләнгән чор тәмамлангач агач материалы эзерләү өчен билгеләнә.

Урманчылыкта урманнарны тәртипкә китергәндә кирт салу фонды ачыкланмады, чөнки кирт салу эше башкарылмый һәм алдагы исәпкә алу чорына проектланмый һәм таблица тутырылмый. Шуңа бәйле рәвештә, урманчылык буенча урман хужалыгы регламентында кирт салу төрләре, агачларда каррлар күләме һәм агачларның диаметрына карап, каррлар арасындагы каешларның киңлегенә, урманнардан чәер эзерләү өчен файдалану чорлары каралмый.

## Агачларга кирт салу фонды

мәйданы, мең га

N п/п	Күрсәткечләр	Кирт салу		
		Урманнарның максатчан билгеләнеше		
		Яклаучы урманнар	Эксплуатация урманнары	Жәмгысе
1	2	3	4	5
1	Кирт салуга яраклы, өлгергән һәм картайган утыртмалар, барлыгы:	-	-	-
	алардан:	-	-	-
1.1	кирт салуга жәлеп ителмәгәнә	-	-	-
1.2	кирт салу буенча табышлы түгел	-	-	-
2	Ел саен кирт салу күләме	-	-	-

### 2.3. Урманнардан агач булмаган урман ресурслары эзерләү һәм жыеп алу өчен файдалану нормативлары, параметрлары һәм чорлары

Урманнардан агач булмаган урман ресурслары эзерләү һәм жыеп алу өчен файдалану РФ УК 32 статясы һәм «Агач булмаган урман ресурслары эзерләү һәм жыеп алу кагыйдәләрен раслау турында» 2018 елның 16 июлендәге 325 номерлы РФ ТРЭМның боерыгы, «Татарстан Республикасында урманнардан файдалану турында» 2008 елның 22 маендагы 22-ТРЗ номерлы Татарстан Республикасы Законы белән регламентлана.

Агач булмаган урман ресурсларын эзерләү һәм жыю өчен урманнардан файдалану рөхсәт ителгән урман кварталларының һәм аларның өлешләренен исемлекләре 5 нче таблицада күрсәтелде.

#### 2.3.1. Урманнардан агач булмаган урман ресурсларын төрләре буенча эзерләү һәм жыеп алу өчен файдалану нормативлары (ел саен рөхсәт ителгән күләмнәре) һәм параметрлары

Агач булмаган урман ресурслары эзерләү һәм жыеп алу өчен урманнардан рөхсәтле файдалануның ел саен рөхсәт ителгән күләмнәре 12 нче таблицада китерелде.

12 нче таблица

#### Агач булмаган урман ресурслары эзерләү өчен урманнардан рөхсәтле файдалану параметрлары

номеры п/п	Агач булмаган урман ресурсы төре	Үлчәү берәмлеге	Эзерләүгә ел саен рөхсәт ителә торган күләме
1	2	3	4
1.	Каен дегете эзерләү	т	1,7
2.	Ылыслы-витаминонлы он житештерү	т	21,4
3.	Дару чималы	т	0,3

4	Чыршылар һәм (яки) яна ел бәйрәмнәре өчен башка ылыслы токым агачлары	данә	200
---	---	------	-----

Агач булмаган урман ресурсларының классификациясе бар, аның нигезендә ресурсларны, барлыкка килү (эзерлек) урынына, ресурсны исәпкә алу (бәяләү) ысулына, файдалану холкына карап, 3 төркемгә бүлү каралган.

### **2.3.2. Урманнарда агач булмаган урман ресурслары эзерләү һәм жыю өчен файдалану чорлары**

Агач булмаган урман ресурсларын эзерләү һәм жыю өчен урманнарда рөхсәтле файдалану сроклары урман кишәрлегенә аренда шартнамәсендә билгеләнә.

### **2.4. Урманнарда азык-төлек урман ресурслары эзерләү һәм дару үләннәре жыю өчен файдалану нормативлары, параметрлары һәм чорлары**

Азык-төлек урман ресурслары эзерләү һәм дару үләннәре жыеп алу өчен урманнарда файдалану Россия Федерациясе Урман кодексының 34, 35 статьялары, 2011 елның 5 декабрендәге 511 номерлы Рослесхоз боерыгы белән расланган Азык-төлек урман ресурслары эзерләү һәм дару үләннәре жыеп алу кагыйдәләре, «Татарстан Республикасында урманнарда файдалану турында» 2008 елның 22 маендагы 22-ТРЗ номерлы Татарстан Республикасы Законы белән регламентлана.

Азык-төлек урман ресурсларына кыргый жимешләр, жиләкләр, чикләвекләр, гөмбәләр, орлыклар, каен суты һәм башка урман ресурслары керә.

Азык-төлек урман ресурслары эзерләү һәм дару үләннәре жыеп алу гражданның, юридик затлар тарафыннан эшкуарлык максатларында, шулай ук гражданның тарафыннан – шәхси ихтыяжлар өчен гамәлгә ашырылырга мөмкин.

Эшкуарлык эшчәнлегенә максатларында азык-төлек урман ресурсларын эзерләү һәм дару үләннәрен жыеп алу урман кишәрлегенә аренда шартнамәсе нигезендә гамәлгә ашырыла.

Урман кишәрлегенә аренда шартнамәсе 10 елдан 49 елга кадәр чорга төзелә.

Шәхси ихтыяжларда азык-төлек урман ресурслары эзерләү һәм дару үләннәре жыеп алу РФ УК 11 статьясының 1 өлешенә ярашлы рәвештә гамәлгә ашырыла.

Чикләрендә азык-төлек урман ресурслары эзерләү һәм дару үләннәре жыеп алу өчен урманнарда файдалану рөхсәт ителгән урман кварталлары һәм аларның өлешләре исемлегенә 5 нче таблицада күрсәтелде.

#### **2.4.1. Урманнарда азык-төлек урман ресурсларын һәм дару үләннәрен төрләре буенча эзерләү һәм жыеп алу өчен файдалану нормативлары (ел саен рөхсәт ителгән күләмнәре) һәм параметрлары**

Азык-төлөк урман ресурстары эзерлэгэндө һәм дару үсемлекләрен жыйганда ел саен урманнардан рөхсәтле файдалануның рөхсәт ителгән күлөмнәре 13 нче таблицада китерелде.

13 нче таблица

Азык-төлөк урман ресурстарын эзерлэгэндө һәм дару үләннәрен жыеп алганда урманнардан файдалану параметрлары

номеры п/п	Азык-төлөк урман ресурстарының, дару үләннәренен төре	Үлчәү берәмлеге	Ел саен рөхсәт ителә торган эзерлек күлөме
<b>Азык-төлөк ресурстары</b>			
1.	Жиләкләр: кура	т	20,3
	жир жиләге	т	0,2
	Жәмгысе	т	20,5
2.	Ак гөмбәләр	т	5,9
	майлы	т	6,4
	ал гөмбә	т	14,5
	кызыл гөмбә	т	1,7
	каен гөмбәсе	т	5,5
	гөреждәләр	т	3,0
	этәч гөмбәсе	т	1,3
	баллы гөмбә	т	4,3
	Жәмгысе	т	42,5
3.	Агач сутлары – каен	т	4164,0
	Жәмгысе	т	4164,0
<b>Дару чималы</b>			
4.	Сары мөтрүшкә, икөөйле кычыткан, ландыш, аю табаны, дару ромашкасы, акбаш, эт тигәнәге, канлы үлән, песи үләнә, сэдәп гөле, лапчатка, үги ана яфрагы, кыр наратбашы һ.б.	т	0,3 (кору хәлендә)

Жиләк, гөмбә һәм дару чималлары уңышының 90% кадәр өлеше жирле халык тарафыннан үзләштерелә.

#### 2.4.2. Эзерләү һәм жыеп алу вакытлары

Азык-төлөк урман ресурстарын эзерләү һәм дару үсемлекләрен жыю өчен урманнардан рөхсәтле файдалану сроклары урман кишәрлегенә аренда шартнамәсендә билгеләнә.

#### 2.4.3. Агач сутлары эзерлэгэндө нормативлар һәм параметрлар

Каен суты эзерлэү өлгергән урман кишәрлекләрендә кисәренә 5 елдан да ким булмаган вакыт кала рөхсәт ителә.

Каен суты эзерлэү сайланма кисүләр башкарыла торган утыртмаларда кирт салу ысулы белән гамәлгә ашырыла, кисүгә билгеләнгән агачлардан алу рөхсәт ителә.

Кисеп жибөрү өчен тулылыгы кимендә 0,4 һәм бер гектарга кимендә 200 данә агачлы, бонитетның I-III классларына караган урманның сәламәт өлеше сайлап алына. Кисеп жибәргәндә күкрәк биеклегендәге диаметры 20 см һәм аннан да юанрак булган агачларны билгелиләр.

Агач тамыры башланган жирдән 20-35 см биеклектә канал бораулау эшләрен башкаралар. Агачта бер һәм аннан да күбрәк кирт салу тишекләре ясалган очракта, алар кәүсәнең бер ягында бер-берсеннән, сут бер савытка агып төшәрлек итеп, 8-15 см ераклыкта урнаштырыла.

Агач диаметрына карап, бораулана торган каналлар саны нормативлары киләсе таблицада китерелде.

Агачның күкрәк биеклегендәге диаметры, см	Кирт салганда каналлар саны	Искәрмә
20-22	1	Диаметры 16 см булган агачларга кисәргә бер ел калгач кирт салу рөхсәт ителә, түбәндәгечә басым нормалары булганда: 16-20 см – 1 канал 21-24 см – 2 канал 25 см һәм күбрәк – 3 канал
23-27	2	
28-32	3	
33 һәм аннан күбрәк	3	

Кирт салу чоры тәмамланганнан соң, агачларның чирләп китүен кисәтү максатларында, тишекләр сагыз пастасы белән сылап куелырга яисә агач бөке белән ябылырга һәм вар, бакча замазкасы яисә известьлы балчык белән сылап куелырга тиеш.

Калган елларда каналлар беренче елгы кисеп жибөрү каналлары дәрәжәсендә 10 см интервал белән агач кәүсәсе әйләнәсенә теге яисә бу ягына таба бораулана.

Эзерлэү агачның техник сыйфатларын саклап калырлык итеп гамәлгә ашырылырга тиеш.

#### 2.4.4. Абага-кара абага эзерлэү

Азык-төлек урман ресурсларын эзерлэү аларның үсентеләренә зыян китермәслек алымнар белән гамәлгә ашырылырга тиеш. Үсемлекләренә тамыры белән йолкып алу, яфракларына һәм тамыр үзәгенә зыян китерү тыела.

Кара абага чималын эзерлэү бер кишәрлектә 3-4 ел дәвамында алып барыла. Шуннан соң үсемлекләрен торгызу өчен тәнәфес ясала: чималны бер мәртәбә жыйганда (бер чорга) – 2-3 ел, ике мәртәбә – 3-4 ел.

#### **2.4.5. Урманнардан азык-төлөк урман ресурстары эзерлөө һәм дару үләннәре жыеп алу өчен файдалану чорлары**

Дәүләт мөлкәтендә яисә муниципаль мөлкәттә торган урман кишәрлегенен аренда шартнамәсе РФ УК 72 статьясының 3 өлеше нигезендә урманнарны азык-төлөк урман ресурстарын эзерлөө һәм дару үләннәрен жыеп алу өчен файдалану максатларында, РФ УК 36, 43-46 статьяларында, 73.1 статьясының 3 өлешендәге 3 пункттында каралган очрақлардан тыш, тугыз елдан кырык тугыз елга кадәр чорга төзелә.

Урман кишәрлегенен аренда шартнамәсе срогы урман хужалыгы регламентында урманнардан файдалану буенча каралган срокка туры китереп билгеләнә.

#### **2.5. Урманнардан аучылык хужалыгы өлкәсендә эшчәнлек төрләрен гамәлгә ашыру өчен файдалану нормативлары, параметрлары һәм чорлары**

Аучылык хужалыгы кыргыз хайваннарның популяцияләре белән рациональ идарә итү һәм ел саен продукция алу рәвешендә урманнардан комплекслы файдалануга үз өлешен кертә.

Ау «Ау турында һәм аучылык ресурстарын саклау турында һәм Россия Федерациясенен аерым закон актларына үзгәрешләр кертү турында» 2009 елның 24 июлендәге 209-ФЗ номерлы федераль закон нигезендә гамәлгә ашырыла.

Урманнардан аучылык хужалыгы алып бару һәм ауны гамәлгә ашыру өчен файдалану РФ УК 25, 36 статьялары белән регламентлана.

Урманнардан аучылык хужалыгын алып бару өчен файдалануны хокукый жайга салу РФ ТРЭМның «Аучылык хужалыгы өлкәсендә эшчәнлек төрләрен гамәлгә ашыру өчен урманнардан файдалану кагыйдәләрен һәм Урман кишәрлекләрен бирмичә аучылык хужалыгы өлкәсендә эшчәнлек төрләрен гамәлгә ашыру өчен урманнардан файдалану очрақлары исемлеген раслау турында» 2017 елның 12 декабрдәге 661 номерлы боерыгы, РФ Хөкүмәтенен «Аучылык инфраструктурасына карый торган объектлар исемлеге турында» 2017 елның 11 июлендәге 1469-р номерлы боерыгы нигезендә гамәлгә ашырыла.

Аучылык биләмәләре чикләренә хокукый режимында аучылык хужалыгы өлкәсендә эшчәнлек төрләрен башкару рөхсәт ителә торган жирләр кертелә.

Аучылык биләмәләре түбәндәгеләргә бүленә:

1) «Ау турында һәм аучылык ресурстарын саклау турында һәм Россия Федерациясенен аерым закон актларына үзгәрешләр кертү турында» 2009 елның 24 июлендәге 209-ФЗ номерлы федераль законда каралган нигезләрдә юридик затлар, шәхси эшқуарлар тарафыннан кулланыла торган аучылык биләмәләре (алга таба - беркетелгән аучылык биләмәләре);

2) ау максатларында физик затлар ирекле йөри алу хокукына ия булган аучылык биләмәләре (алга таба – гомуми файдаланудагы аучылык биләмәләре).



Гомуми файдаланудагы аучылык билэмэләре Россия Федерациясе субъектындагы аучылык билэмэләренен гомуми майданында кимендә егерме процентын тәшкит итәргә тиеш.

Аучылык билэмэләре ауның бер яки берничә төрен гамәлгә ашыру өчен кулланылырга мөмкин.

Аучылык хужалыгы өлкәсендә эшчәнлек төрләрен гамәлгә ашыру өчен урман кварталларының һәм урманчылык кишәрлекләре буенча аларның өлешләре исемлеге әлеге регламентның 5 нче таблицасында китерелде.

### 2.5.1. Аучылык инфраструктурасы объектларын урнаштыру өчен биотехник чаралар уздыру исемлеге һәм нормалары

Ел саен үткәрелә торган биотехник чаралар күләме киләсе таблицада китерелде.

Номеры	Чараларның төрләре	Үлчәү берәмлеге	Ел саен рөхсәт ителә торган
1	2	3	4
1.	Тозлыклар урнаштыру		
2	– поши	данә	30
	– куян	данә	215
2.	3 Ашату чорында тозланган печән эзерләү	данә	
	– поши	тонна	5
	– ак куян	тонна	5
3.	Ашату майданнары кору		
	– куян	данә	215
4.	Жимлекләр урнаштыру		
	– поши	данә	30
	– кабан	данә	10
5.	5 Чуер ташлыклар кору	данә	100
6.	Азык кырлары ясау		
	– кабан	га	10
7	Ашату өчен усак кисү	данә	200

### 2.6. Урманнардан авыл хужалыгы алып бару өчен рөхсәтле файдалану нормативлары, параметрлары һәм чорлары

Урманнардан авыл хужалыгын алып бару өчен файдалану РФ ТРЭМның 2017 елның 21 июнендәге 314 номерлы боерыгы белән расланган Авыл хужалыгын алып бару өчен урманнардан файдалану кагыйдәләрендә регламентлана.

Урманнар авыл хужалыгын алып бару (печән чабу, авыл хужалыгы терлекләрен көтү, умартачылык, төньяк боланчылык, товарлык аквакультурасы (товарлык балыкчылык), авыл хужалыгы культураларын үстерү һәм башка төрле авыл хужалыгы эшчәнлеген) өчен кулланылырга мөмкин.

Авыл хужалыгын алып бару өчен урман кварталларының һәм урманчылык кишәрлекләре буенча аларның өлешләре исемлеге әлеге регламентның 5 нче таблицасында китерелде.

### 2.6.1. Урманнарда авыл хужалыгы алып бару өчен файдалану параметрлары

14 нче таблица

Урманнарда авыл хужалыгы алып бару өчен файдалану параметрлары

номеры п/п	Файдалану төрләре	Үлчәү берәмлеге	Ел саен рөхсәт ителә торган күләме
1.	Сөрүлектән файдалану	га	1
2.	Печән чабу	га/тонна	236 / 118
3.	Терлек көтү		
	а) урманда	баш/га	76/50
	б) утлавыкларда	баш/га	411 / 150
4.	Умартачылык		
	а) бал бирүчеләр		
	– юкә	га	65,7
	– үләннәр	га	618
	б) бал продуктлылыгы, шул исәптән:		
	– юкә	кг/га	100
	– үләннәр	кг/га	100
	в) умарта оялары күләмен тәэмин итү мөмкинлеге	күләме	698

### 2.7. Урманнарда фәнни-тикшеренү һәм мәгариф эшчәнлеген гамәлгә ашыру өчен файдалану нормативлары, параметрлары һәм чорлары

РФ Урман кодексының 40 статьясына ярашлы рәвештә урманнарда фәнни-тикшеренү эшчәнлеген һәм мәгариф эшчәнлеген гамәлгә ашыру өчен файдалану урманчылыкның барча территориясендә гамәлгә ашырылырга мөмкин. Урманнарда файдалану 2011 елның 23 декабрендәге 548 номерлы Рослесхоз боерыгы белән расланган Урманнарда фәнни-тикшеренү һәм мәгариф эшчәнлеген гамәлгә ашыру өчен файдалану кагыйдәләрендә регламентлана.

Фәнни-тикшеренү, мәгариф эшчәнлеген гамәлгә ашыру өчен урман кварталларының һәм урманчылык кишәрлекләре буенча аларның өлешләре исемлеге әлеге регламентның 5 нче таблицасында китерелде.

### 2.8. Урманнарда рекреация эшчәнлеген гамәлгә ашыру өчен файдалану нормативлары, параметрлары һәм чорлары

### 2.8.1. Урманнардан рекреация эшчэнлеген гамэлгә ашыру өчен файдалану нормативлары

Рекреация эшчэнлеге РФ УК ял итү, туристлык, физкультура-савыктыру һәм спорт эшчэнлеген оештыруга кагылышлы эшчэнлек буларак карала.

Урманнардан мондый файдалану (РФ УК 41 ст.) урман кишәрлекләре бирүне таләп итә, әмма урман ресурсларын жыймауны күздә тотучы эшчэнлек төренә кертелә, бирелгән урман кишәрлекләрендә кирәкле урман инфраструктурасы, шул исәптән вакытлы корылмалар булдырыла, территория төзекләнделә (РФ УК 13, 41 ст.).

Рекреация эшчэнлеген оештыру үзенчәлекләре 2012 елның 21 февралендәге 62 номерлы Рослесхоз боерыгы белән расланган Урманнардан рекреация эшчэнлеген гамэлгә ашыру өчен файдалану кагыйдәләрендә баян ителә.

### 2.8.2. Рекреация эшчэнлегенә бәйле зона кварталларының һәм (яки) аларның өлешләре исемлеге

Кишәрлек урманчылыклары буенча рекреация эшчэнлеген гамэлгә ашыру өчен урман кварталларының яки аларның өлешләренең исемлеге әлеге регламентның 5 нче таблицасында китерелде.

### 2.8.3. Рекреация эшчэнлегенә караган зона территориясен функциональ зоналарга бүлү

Рекреацияләү зоналары вазифаи зоналарга түбәндәгечә бүлгәләнә:

1. Интенсив файдаланулы.
2. Уртача файдаланулы.
3. Оешкан рәвештә ял итүле.
4. Резерватлы.
5. Заказник.
6. Катгый режимлы.
7. Хужалыкка бәйле.

### 2.8.4. Урман кишәрлекләрендә вакытлыча төзелгән корылмалар исемлеге һәм аларны төзекләндерү нормативлары

Рекреация билгеләнешендәге урманнарда территорияне төзекләндерү нормалары (гомуми мәйданның 100 га буенча)

№ п/п	Төзекләндерү элементларының аталышы	Яшел зона		Аларның чикләрендә туристлык маршрутлары (1 чм маршрутка)
		Актив ял	Һава сулап йөрү	
1	2	3	4	5

№ п/п	Төзеклөндөрү элементларының аталышы	Яшел зона		Аларның чиклөрөндө туристлык маршрутлары (1 чм маршрутка)
		Актив ял	Ғава сулап йөрү	
1	2	3	4	5
1	Гравийлы, йөри торган өлөшө 4,5 м (чм) киңлегендө булган машина белән килү юллары	0,15	0,02	-
2	Биләмэләр арасындагы юллар гравийлы, киңлеге 3 м (км)	1,8	0,5	-
3	15 машинага исәпләнгән, грунтлы, гравий белән вак таш кушылган автотукталышлар (данә)	0,25	0,03	-
4	Жәяүләп йөри торган сукмаклар (чм)	-	0,04	-
5	4 урынлы утыргычлар (данә)	18	3	1
6	6 урынга исәпләнгән пикник өстәлләре (данә)	7	0,6	-
7	Яңгырдан ышыклану урыннары (данә)	1,5	0,2	0,2
8	Азык эзерләү урыннары (данә)	3,5	0,5	0,6
9	Чүплек савытлары (данә)	30	-	-
10	Чүп жыю жайланмалары (данә)	3,5	-	-
11	Бәдрәфләр (данә)	0,18	-	-
12	Спорт һәм уен мәйданчыклары, м <sup>2</sup>	37	-	5
13	Елгаларда һәм сулыкларда су коенып, кызына торган урыннар, м <sup>2</sup>	90	15	-
14	Пляж кабиналары (данә)	0,18	0,02	-
15	Беседкалар (данә)	0,17	-	-
16	Күрсәткечләр (данә)	1,5	0,2	0,4
17	Күренеш нокталары (данә)	0,7	0,1	0,3
18	Коелар һәм чишмәләр (данә)	0,02	0,01	0,1
19	Туристларга палаткалар кую урыннары, м <sup>2</sup>	50	-	20

### 2.8.5. Урманнарда рекреация эшчәнлеген гамәлгә ашыру өчен файдалану параметрлары һәм чорлары

Рекреация эшчәнлеген урманнарында хужалык эшчәнлеген халыкны ял иттерү өчен иң яхшы шартларны оештыруга, эстетик һәм санитар-гигиеник таләпләргә җавап бирә торган урман ландшафтларын саклауга һәм яхшыртуга, ландшафтларның типларын рациональ (оптималь) ярашлылыгын билгеләүгә юнәлдерелгән булырга тиеш.

Рекреация билгеләнешендәге урманнар өчен эшләрнең эһәмиятле элементы булып аларның территорияләрен төзекләндерү тора, ул юллар төзү һәм

ремонтлаудан, ял итү өчен урыннар һәм майданчыклар корудан, кече архитектура формаларын, урман скульптурасын урнаштырудан, төрле урман янғынлары корылмаларын төзүдән һәм башка төрле чараларны гамәлгә ашырудан гыйбарәт. Юл-сукмак челтәре барча территорияне бердәм композиция бөтенлегенә берләштерергә тиеш.

Рекреация басымы йогынтысында урман тирәлегенә үзгәрү дәрәжәсен ял итү режимы билгели, ә ял режимы - урманнарның территориясен оештыруны.

Урманнардан рекреация эшчәнлегенә гамәлгә ашыру өчен файдаланганда урман кишәрлекләрендә вакытлыча төзелмәләр исемлегенә һәм аларны төзекләндерү нормативлары өстәмә тикшерүләр уздырганнан соң урманнарны үзләштерү проектларында аталган максатларда (ял, туризм оештыру, физик культура-савыктыру, спорт эшчәнлегенә һ.б.) файдалану өчен тапшырылган конкрет урман кишәрлегенә өчен бирелә.

РФ Урман кодексының 72 статьясы нигезендә рекреация эшчәнлегенә гамәлгә ашыру максатында урман кишәрлегенә аренда шартнамәсе ун елдан алып кырык тугыз елга кадәрле срокка төзелә.

## **2.9. Урманнардан урман плантацияләре ясау һәм аларны эксплуатацияләү өчен рөхсәтләнү файдалану нормативлары, параметрлары һәм чорлары**

Урман плантацияләрен оештыру һәм аларны эксплуатацияләү билгеле бер токым (максатчан токым) урман үсемлекләрен үстерүгә бәйле эшқуарлык эшчәнлегенән гыйбарәт.

Билегеле бер токым урман утыртмаларына алар хисабыннан алдан билгеле сыйфатламалары булган агач материалын алу тәмин ителә торган ясалма утыртылган урман утыртмалары карый.

Урман плантацияләре урман фонды жирләрендә дә, башка категориядәге жирләрдә дә оештырыла ала.

Гражданнарга, юридик затларга урман плантацияләрен ясау һәм аларны эксплуатацияләү өчен урман кишәрлекләре – РФ Урман кодексы нигезендә, жир кишәрлекләре – жир законнары нигезендә арендага тапшырыла.

Урман плантацияләрендә урман утыртмаларын кисү һәм урман утыртмаларына кирт салу эшләрен башкару чикләмәләрсез рөхсәт ителә.

Урманчылыкта урман плантацияләре, урман плантацияләрен техник проектлау материаллары юк, урманчылыкта урман плантацияләренә нигез салу өчен махсус тикшерүләр уздырылмады.

РФ Урман кодексының 72 статьясы нигезендә урман плантацияләрен оештыру һәм аларны эксплуатацияләү максатында урман кишәрлегенә аренда шартнамәсе ун елдан алып кырык тугыз елга кадәрле срокка төзелә.

## **2.10. Урманнардан жимешле, жиләкле, декоратив урман үсемлекләрен һәм дару үләннәрен үстерү өчен файдалану нормативлары, параметрлары һәм чорлары**

Урман жимешләрен, жиләкләрне, декоратив үсемлекләрен һәм дару үләннәрен үстерү жимешләр, декоратив үсемлекләр, дару үләннәре, жиләкләр һәм башка шуңа охшаш урман ресурсларын алуға бәйлә эшмәкәрлек эшчәнлегеннән гыйбарәт. Урманнардан файдалануның әлегә төрә 2011 елның 5 декабрәндәгә 510 номерлы Рослесхоз боерыгы белән расланган Урманнардан жимешле, жиләкле, декоратив урман үсемлекләрен, дару үләннәрен үстерү өчен файдалану кагыйдәләрендә регламентлана һәм урман кишәрлегенә аренда шартнамәсе нигезендә урманнарны үзләштерү проекты нигезендә гамәлгә ашырыла.

Жимешле, жиләкле, декоратив урман үсемлекләрен, дару үләннәрен үстерү өчен, беренче чиратта, урман фонды жирләре составындагы урмансыз жирләр, шулай ук урман булып житешмәгән диләнкеләр, аланнар һәм урман культураларын утыртканчыга кадәр урманның табигый торгызылуы мөмкин булмаган башка урман утыртмалары белән капланмаган жирләр; рекультивацияләнергә тиешле (эшкә яраклы үзлегә беткән торфлыклар һ.б.) жирләр файдаланыла.

Жимешле, жиләкле, декоратив урман үсемлекләрен, дару үләннәрен үстерү өчен үзгәртеп коруга билгеләнмәгән, азкыйммәтле утыртма кишәрлекләре файдаланылырга мөмкин.

Урманнардан жимешле, жиләкле, декоратив урман үсемлекләрен, дару үләннәрен үстерү өчен файдалану РФ Урман кодексының 27 статьясы нигезендә чикләнергә яки тыелырга мөмкин.

РФ Урман кодексының 72 статьясы нигезендә жимешле, жиләкле, декоратив урман үсемлекләрен, дару үләннәрен үстерү максатында урман кишәрлегенә аренда шартнамәсе ун елдан алып кырык тугыз елга кадәрле срокка төзелә.

Кишәрлек урманчылыклары буенча жимешле, жиләкле, декоратив урман үсемлекләрен, дару үләннәрен үстерү өчен урман кварталларының яки аларның өлешләренә исемлегә әлегә регламентның 5 нче таблицасында китерелде.

## **2.11. Урманнардан урман үсентеләренә утырту материалын (үрентеләр, чәчкәннәр) үстерү өчен файдалану нормативлары, параметрлары һәм чорлары**

Урман үсентеләренә утырту материалын (үрентеләр, чәчкәннәр) үстерү урманнарны янадан үстерү һәм урман үрчетү максатларында гамәлгә ашырыла торган эшқуарлык эшчәнлегеннән гыйбарәт.

Урман утыртмаларының утырту материалын (үрентеләр, чәчкәннәр) үстерү өчен урманнардан файдалану кагыйдәләре 2011 елның 19 июлендәгә 308 номерлы Рослесхоз боерыгы белән расланган.

Урман үсентеләренә утырту материалын (үрентеләр, чәчкәннәр) үстерү өчен урманнардан файдалану РФ Урман кодексының 27 статьясы нигезендә чикләнергә мөмкин.

Урман үсентеләренә утырту материалын (үрентеләр, чәчкәннәр) үстерү өчен, иң беренче чиратта, урман фонды жирләре составындагы урман белән капланмаган

жирләрне, шулай ук урмансыз диләнкеләрне, аланнарны һәм башка, урман үсемлекләре белән капланмаган, урман урнашкан бүтән категория жирләре файдаланыла.

Урман үсемлекләренең утырту материалын (үрентеләр, чәчкеннәр) үстерү өчен урман үсемлекләренең яхшыртылган һәм сортлы орлыклары, яки, әгәр андый орлыклар булмаса, урман үсемлекләренең нормаль орлыклары кулланыла.

Урман үсемлекләренең утырту материалын (үрентеләр, чәчкеннәр) үстерү өчен урман үсемлекләренең районнарда бүленмәгән орлыкларын, шулай ук сыйфаты тикшерелмәгән урман үсемлекләре орлыкларын, чәчүлекләрен һәм башкаларын куллану тыела.

РФ Урман кодексының 72 статьясы нигезендә урман үсемлекләренең утырту материалын (үрентеләр, чәчкеннәр) үстерү максатында урман кишәрлегенә аренда шартнамәсе ун елдан алып кырык тугыз елга кадәрле срокка төзелә.

Хәзерге вакытта Әгерже урманчылыгы чикләрендә 2 даими урман питомнигы бар, аларда төп урман хасил итүче токымнар үстерелә.

Кишәрлек урманчылыклары буенча урман үсемлекләренең утырту материалын (үрентеләр, чәчкеннәр) үстерү өчен урман кварталларының яки аларның өлешләренең исемлеге әлеге регламентның 5 нче таблицасында китерелде.

## **2.12. Урманнарда жир асты байлыklarын геологик өйрәнү буенча эшләр башкару өчен, файдалы казылма ятмаларын эшкәртү өчен файдалану нормативлары, параметрлары һәм чорлары**

Урманнарда жир асты байлыklarын геологик өйрәнү, файдалы казылма ятмаларын эшкәртү өчен файдалану РФ Урман кодексының 43 статьясы нигезендә регламентлана.

Жир асты байлыklarын геологик өйрәнү, файдалы казылма ятмаларын эшкәртү өчен урманнарда файдалануның рөхсәт ителгән күләмнәре һәм урманчылыкларның кишәрлек урманчылыклары кисемдә урман кишәрлекләренең урнашкан урыны 5 нче таблицада чагылдырылды.

Жир асты байлыklarын геологик өйрәнү, файдалы казылма ятмаларын эшкәртү эшләрен башкару өчен дәүләт мөлкәтендә яки муниципаль мөлкәттә торучы урман кишәрлекләре арендага бирелә яки үз вәкаләтләре чикләрендә дәүләт хакимияте органнары, жирле үзидарә органнары рөхсәтләре нигезендә бирелә. Урман кишәрлеген бирмичә генә урман фонды жирләрендә жир асты байлыklarын геологик өйрәнү эшләрен башкарырга рөхсәт ителә, әгәр мондый эшләрен башкару урман утыртмаларын кисүгә, капитал төзелеш объектларын төзүгә китермәсә.

Урманнарда жир асты байлыklarын геологик өйрәнү, файдалы казылма ятмаларын эшкәртү эшләрен башкару өчен файдалану 2010 елның 27 декабрендәге 515 номерлы Рослесхоз боерыгы белән расланган Урманнарда жир асты байлыklarын геологик өйрәнү, файдалы казылма ятмаларын эшкәртү эшләрен башкару өчен файдалану кагыйдәләре нигезендә гамәлгә ашырыла.

Урманнардан жир асты байлыklarын геологик өйрөнү буенча эшләр башкару, файдалы казылма ятмаларын эшләр максатларында файдаланучы затлар түбәндәгеләрне тәмин итә:

файдаланыла торган урманнарны һәм аның янәшәсендәге урман кырыйларын, ясалма һәм табигый су агып чыгу урыннарын төзелеш, сәнәгать, агач кисүдән калган, көнкүреш һәм бүтән калдыклардан, чүп-чарлардан даими рәвештә чистартып торуны;

житештерү эшчәнлегенә барышында жиимерелгән юлларны, киптерү канауларын, дренаж системаларын, күперләрне, башка гидротехника корылмаларын, квартал баганаларын, квартал юлларын, аншлаглаларны, урманнар территориясен төзекләндерү элементларын торгызуны;

Россия Федерациясә законнарына ярашлы рәвештә урман инфраструктурасы булдыруга бәйле булмаган, жир асты байлыklarын геологик өйрөнү, файдалы казылма ятмаларын эшкәртүгә бәйле объектларны тиешле эшләрне үтәү чорлары тәмамлану белән консервацияләүне яисә юк итүне һәм күрсәтелгән объектларны төзү, үзгәртеп кору һәм (яки) эксплуатацияләү өчен файдаланылган жирләрне рекультивацияләүне;

аталган затлар гаебе белән барлыкка килгән һәләкәт очраklarын һәм урман янгыннарын юкка чыгару, шулай ук башка шундый хәлләрне бетерү буенча кирәкле чаралар күрелүне;

сейсмик разведка эшләрән планлаштыру һәм үткәрү, шулай ук хәрәкәт составын һәм йөкләрне яңа урынга күчерү максатларында квартал ызаннары, урман юллары биләгән һәм урман утыртмалары белән капланмаган башка жирләрдән максимум рәвештә файдалануны.

РФ Урман кодексының 43-46 статьялары нигезендә урманнардан файдаланганда алынган агач материалына миләкчеләк хокукы Россия Федерациясенә була.

Аталган агач материалы РФ Хөкүмәтенә «Россия Федерациясә Урман кодексының 43-46 статьялары нигезендә урман фонды жирләрендә урнашкан урманнардан файдаланганда алынган агач материалын сату турында» 2009 елның 23 июлендәге 604 номерлы карары нигезендә сатыла.

РФ Урман кодексының 73.1 статьясының 3 өлешендә РФ Урман кодексының 43-46 статьялары нигезендә урманнардан файдалану өчен тапшырылган урман кишәрлекләрендә агач материалы эзерләү өчен аукцион уздырмыйча урман кишәрлекләренә аренда шартнамәләрен төзү каралган.

РФ Урман кодексының 73.1 статьясының 3 өлешендәге 3 пункттында 43, 45 статьяларда каралган очраklarда, дәүләт мөлкәтендәге яки муниципаль мөлкәттәге урман кишәрлегенә аренда шартнамәсә жир асты байлыklarыннан файдалануга лицензия гамәлдә булган сарокка төзелә.

Жир асты байлыklarын геологик өйрөнү, файдалы казылма ятмаларын эшкәртү эшләрән башкару өчен урман кварталларының яки аларның өлешләренә исемлегә урман кишәрлекләре буенча әлегә регламентның 5 нче таблицасында китерелде.

«Россия Федерациясә Урман кодексына һәм урманнарны торгызуны һәм урман үрчәтүне камилләштерү өлешендә Россия Федерациясенә аерым закон



актларына үзгәрешләр кертү турында» 2018 елның 19 июлендәге 212-ФЗ номерлы федераль закон нигезендә әлеге максатларда урманнардан файдаланучы затлар Россия Федерациясе Хөкүмәте билгеләгән тәртиптә урман торгызу проектына яки урман үрчетү проектына ярашлы рәвештә урман утыртмаларын кискәннән соң бер елдан соңга калмыйча урман утыртмалары киселгән майданга тигез майданда Татарстан Республикасы территориясе чикләрендә урманнарны торгызу яки урман үрчетү эшләрен башкарырга бурычлы, шул исәптән гражданнарның иминлеген тәмин итү һәм объектларны эксплуатацияләү өчен кирәкле шартларны оештыру өчен билгеләнгән саклык зоналарын булдырганда.

### **2.13. Урманнардан сусаклагычлар һәм башка төрле ясалма су объектлары, шулай ук гидротехника корылмалары, елга портлары, причаллар төзү һәм эксплуатацияләү өчен файдалану нормативлары, параметрлары һәм сроклары**

РФ Урман кодексының 44 статьясы нигезендә сусаклагычларны, башка төрле ясалма су объектларын, шулай ук гидротехника корылмаларын, елга портларын, причаллар төзү һәм аларны эксплуатацияләү өчен урманнардан файдалану су законнары нигезендә гамәлгә ашырыла.

Урман законнары нормаларында билгеләнгәнчә, РФ Урман кодексының 43-46 статьялары нигезендә урманнардан файдаланганда алынган агач материалына милекчелек хокукы Россия Федерациясенекә була.

Аталган агач материалы РФ Хөкүмәтенә «Россия Федерациясе Урман кодексының 43-46 статьялары нигезендә урман фонды жирләрендә урнашкан урманнардан файдаланганда алынган агач материалын сату турында» 2009 елның 23 июлендәге 604 номерлы карары нигезендә сатыла.

РФ УК 72 статьясының 3 өлеше һәм 74 статьясының 3 өлеше нигезендә урман кишәрлекләре атап үтелгән максатларда дәүләт органнары карарлары нигезендә, аукционнар уздырмыйча гына, бер елдан алып кырык тугыз елга кадәрге чорга арендага тапшырыла.

Дәүләт мөлкәтендә яки муниципаль мөлкәттә торучы урман кишәрлекләре гражданнарга, юридик затларга РФ Урман кодексының 9 статьясы нигезендә сусаклагычлар, бүтән ясалма су объектлары, шулай ук гидротехника корылмалары, елга портлары, причаллар төзү өчен бирелә.

Сусаклагычлар, бүтән ясалма су объектлары, шулай ук гидротехника корылмалары, елга портлары, причаллар төзү һәм эксплуатацияләү өчен кишәрлек урманчылыклары буенча урман кварталларының яки аларның өлешләренә исемлеге әлеге регламентның 5 нче таблицасында китерелде.

«Россия Федерациясе Урман кодексына һәм урманнарны торгызуны һәм урман үрчетүне камилләштерү өлешендә Россия Федерациясенә аерым закон актларына үзгәрешләр кертү турында» 2018 елның 19 июлендәге 212-ФЗ номерлы федераль закон нигезендә әлеге максатларда урманнардан файдаланучы затлар Россия Федерациясе Хөкүмәте билгеләгән тәртиптә урман торгызу проектына яки урман үрчетү проектына ярашлы рәвештә урман утыртмаларын кискәннән соң бер елдан

соңга калмыйча урман утыртмалары киселгән майданга тигез майданда Татарстан Республикасы территориясе чикләрендә урманнарны торгызу яки урман үрчетү эшләрән башкарырга бурычлы, шул исәптән гражданнарның иминлеген тәмин итү һәм объектларны эксплуатацияләү өчен кирәкле шартларны оештыру өчен билгеләнгән саклык зоналарын булдырганда.

#### **2.14. Урманнардан линияле объектлар төзү, үзгәртеп кору, эксплуатацияләү өчен файдалану нормативлары, параметрлары һәм чорлары**

РФ Урман кодексының 21 статьясы нигезендә линияле объектларга электр тапшыру линияләре, элемент линияләре, юллар, торбаүткәргечләр һәм башка линияле объектлар, шулай ук күрсәтелгән объектларның аерылгысыз технологик өлешен тәшкит итүче корылмалар керә.

Урманнардан файдалануның әлегә төре РФ Урман кодексының 45 статьясында һәм 2011 елның 10 июнендәге 223 номерлы Рослесхоз боерыгы белән расланган Урманнардан линияле объектларны төзү, үзгәртеп кору һәм эксплуатацияләү өчен файдалану кагыйдәләрендә регламентлана.

Сусаклагычлар, бүтән ясалма су объектлары, шулай ук гидротехника корылмалары, елга портлары, причаллар төзү өчен гражданнарга һәм юридик затларга урманчылыкның барча территориясе буйлап урман кишәрлекләрен даими (вакыты чикләнми) файдалануга тапшыру аренда хокукында гамәлгә ашырылырга мөмкин, ә махсус якланучы урман кишәрлекләрендә фәкәт күрсәтелгән эшләрне урнаштыру ихтималының башка вариантлары булмаган очракта гына рөхсәт ителә.

Дәүләт мөлкәтендә яки муниципаль мөлкәттә торучы урман кишәрлекләре гражданнарга һәм юридик затларга РФ Урман кодексының 9 статьясы һәм 73.1 статьясының 3 өлеше нигезендә аукцион уздырмыйча кырык тугыз елга кадәр бирелә.

Линияле объектларны төзү, үзгәртеп кору һәм эксплуатацияләү максатларында, барыннан элек, урмансыз жирләр, ә урман кишәрлегендә андый жирләр булмаганда – торгызылмаган кисенте жирләре, янгыннан калган жирләр, бушлыклар, ачык урыннар, шулай ук тулылыгы һәм кыйммәте түбән булган урман утыртмалары үсә торган жирләр файдаланылырга тиеш.

Линияле объектларны төзү, үзгәртеп кору һәм эксплуатацияләү максатларында арендага, даими (вакыты чикләнми) файдалануга тапшырылган урман кишәрлекләрендә урман утыртмаларын кисү урманнарны үзләштерү проекты нигезендә гамәлгә ашырылырга тиеш. Урманнардан файдалануның әлегә төрендә урман фонды жирләрендә урнашкан урманнардан шушы рәвешле файдаланганда алынган агач материалына милекчелек хокукы Россия Федерациясенекә була (РФ Урман кодексының 20 статьясының 2 өлеше). Аталган агач материалын сату РФ Хөкүмәтенң «Россия Федерациясе Урман кодексының 43-46 статьялары нигезендә урман фонды жирләрендә урнашкан урманнардан файдаланганда алынган агач материалын сату турында» 2009 елның 23 июлендәге 604 номерлы карары нигезендә гамәлгә ашырыла.

Гражданнарның иминлеген тээмин итү һәм линияле объектларны эксплуатацияләү өчен кирәкле шартларны тудыру өчен билгеләнгән сак һәм санитар-яклау зоналарында урман утыртмаларын кисү күрсәтелгән зоналарда билгеләнгән режимга туры китереп гамәлгә ашырыла.

РФ Хөкүмәтенең «Электр челтәрләре хужалыгы объектларының саклык зоналарын һәм мондый зоналарның чикләрендә урнашкан жир кишәрлекләреннән файдалануда махсус шартлар билгеләү тәртибе турында» 2009 елның 24 февралендәге 160 номерлы карары нигезендә көчәнеш 1000 вольтка кадәр булган электр челтәрләре өчен түбәндәгечә саклык зонасы билгеләнә:

электр тапшыру буенча һава линияләре буйлап (биналарга кергү өлешендә тармакларыннан тыш) жир өслегендә кырый үткәргечләр проекцияләреннән һәр ягыннан 2 м ераклыкта торучы, параллель турылар белән чикләнгән жир кишәрлеге рәвешендә (алар үз торышыннан читкә чыгып тормаганда);

жир астыннан электр тапшыручы кабель линияләре буйлап кырый кабельләрдән һәр ягыннан 1 м ераклыкта торучы, параллель турылар белән чикләнгән жир кишәрлеге рәвешендә.

1000 В югары булган электр челтәрләренең саклык зонасы киләсе таблицага туры китереп билгеләнә.

#### Көчәнеш 1000 В югары булган электр челтәрләренең саклык зонасы

Көчәнеш, киловольт	Саклык зонасы, м
1-20	10
35	15
110	20
150, 220	25
330, 500, +-400	30
750, +-750	40
1150	55

Торбаүткәргечләргә (алар нинди ысул белән салынган булса да) зыян салыну ихтималын булдырмас өчен саклык зоналары билгеләнә:

нефть, табиғый газ, нефть продуктары, нефть һәм ясалма углеводород газы транспортлаучы торбаүткәргеч трассалары буйлап, – торбаүткәргеч күчәрененең һәр ягыннан 25 м ераклыкта узучы шартлы линияләр белән чикләнгән жир кишәрлеге рәвешендә;

сыегайтылган углеводородлы газлар, тотрыклы булмаган бензин һәм конденсат транспортлаучы торбаүткәргеч трассалары буйлап, – торбаүткәргеч күчәрененең һәр ягыннан 100 м ераклыкта уза торган шартлы линияләр белән чикләнгән жир кишәрлеге рәвешендә;

күптармаклы торбаүткәргеч трассалары буйлап – кырый торбаүткәргечләреннән күчәрләреннән югарыда күрсәтелгән аралыкларда уза торган шартлы линияләр белән чикләнгән жир кишәрлеге рәвешендә;

су асты кичүләре буйлап – кичүләреннән кырый тармаклары күчәрләреннән һәр ягыннан 100 м аралыкта торучы параллель ясылыклардан гыйбарәт булган су өслегеннән төпкә кадәрге су тирәлегенең бер өлеше рәвешендә;

конденсатны саклау һәм газсызландыру савытлары, продукцияне аварияле чыгару өчен жир амбарлары тирэли – күрсәтелгән объектлар территориясе чикләренең һәр ягыннан 50 м ераклыкта торучы, йомык линия белән чиклэнгән жир кишәрлеге рәвешендә;

продукцияне транспортка эзерләүче технологик жайланмалар, суырту һәм тутыру буенча төп һәм аралык насос станцияләре, резервуар парклары, компрессор һәм газ бүлү станцияләре, продукцияне үлчәү төеннәре, салу һәм бушату эстакадалары, газны жир астында саклау станцияләре, нефть, нефть продуктларын жылыту пунктлары тирэли – күрсәтелгән объектларның территорияләре чикләреннән һәр ягыннан 100 м торучы йомык линияләр белән чиклэнгән жир кишәрлеге рәвешендә (Магистраль торбаүткәргечләрне саклау кагыйдәләре (Россиянең Федераль тау һәм сәнәгый күзәтчелегенең 1992 елның 24 апрелендәге 9 номерлы карары белән расланган) (Россиянең Федераль тау һәм сәнәгый күзәтчелегенең 1994 елның 23 ноябрендәге 61 номерлы карары редакциясендә).

Аерып чыгару полосаларының чикләре аерып чыгару полосасын формалаштыру өчен кирәкле жир кишәрлекләрен аерып чыгаруның Россия Федерациясе Транспорт министрлыгы раслаган нормаларын исәпкә алып билгеләнә.

Аерып чыгару полосаларының һәм саклык зоналарының зурлыклары РФ Транспорт министрлыгының 2008 елның 6 августындагы 126 номерлы боерыгында билгелэнгән Тимер юлларны аерып чыгару полосасын формалаштыру өчен кирәкле жир кишәрлекләрен аерып чыгару нормалары, шулай ук тимер юлларның саклык зоналарын исәпләп чыгару нормалары, жир корылышы, шәһәр төзелеше һәм проект документациясе, тимер юл линияләрен, төеннәрен һәм станцияләрен үстерүнең генераль схемалары нигезендә, шулай ук барлыкка килгән жирдән файдалану тәртибен һәм аерып чыгару полосаларының һәм саклык зоналарының элегрәк расланган зурлыкларын һәм чикләрен исәпкә алып билгеләнә.

Линияле объектларны төзү, үзгәртеп кору, эксплуатацияләү өчен урман кварталларының яки аларның өлешләренең исемлеге кишәрлек урманчылыклары буенча элге регламентның 5 нче таблицасында китерелде.

«Россия Федерациясе Урман кодексына һәм урманнарны торгызуны һәм урман үрчәтүне камилләштерү өлешендә Россия Федерациясенең аерым закон актларына үзгәрешләр кертү турында» 2018 елның 19 июлендәге 212-ФЗ номерлы федераль закон нигезендә элге максатларда урманнардан файдаланучы затлар Россия Федерациясе Хөкүмәте билгеләгән тәртиптә урман торгызу проектына яки урман үрчәтү проектына ярашлы рәвештә урман утыртмаларын кискәннән соң бер елдан соңга калмыйча урман утыртмалары киселгән майданга тигез майданга Татарстан Республикасы территориясе чикләрендә урманнарны торгызу яки урман үрчәтү эшләрен башкарырга бурычлы, шул исәптән гражданның иминлеген тәмин итү һәм объектларны эксплуатацияләү өчен кирәкле шартларны оештыру өчен билгелэнгән саклык зоналарын булдырганда.

## **2.15. Урманнардан агач материалы һәм башка төрле урман ресурслары эшкәртү өчен файдалану нормативлары, параметрлары һәм чорлары**

Урманнардан агач материалы һәм башка төрле урман ресурсларын эшкәртү өчен файдалану агач материалыннан эшләнмәләр һәм мондый эшкәртүдән бүтән продукция житештерүгә бәйле булган эшқуарлык эшчәнлегеннән гыйбарәт.

Урманнардан агач материалы һәм башка төрле урман ресурслары эшкәртү өчен файдалану РФ ТРЭМның 2014 елның 1 декабрендәге 528 номерлы боерыгы белән расланган Урманнардан агач материалы һәм башка төрле урман ресурслары эшкәртү өчен файдалану кагыйдәләре белән регламентлана.

Дәүләт мөлкәтендә яисә муниципаль мөлкәттә торучы урман кишәрлекләре гражданнарға, юридик затларға агач материалын һәм башка төрле урман ресурсларын эшкәртү өчен арендага бирелә.

Урманнардан агач материалы һәм башка төрле урман ресурслары эшкәртү өчен файдалану максатында урман кишәрлегенә аренда шартнамәсе бер елдан башлап кырык тугыз елга кадәрле срокка төзелә.

Әгәр федераль законнарда агач материалын һәм башка төрле урман ресурсларын эшкәртүне федераль дәүләт учреждениеләре тарафыннан гамәлгә ашыру рөхсәт ителсә, урман кишәрлекләре элекке учреждениеләргә күрсәтелгән максатка даими (вакыты чикләнми) файдалануга тапшырылырга мөмкин.

Урман эшкәртү инфраструктурасы объектларын урнаштыру максатларында, барыннан да элек, урмансыз жирләр, ә урман кишәрлегендә андый жирләр булмаганда – кисүләрдән соң торгызылмаган кишәрлекләр, янгыннан калган жирләр, бушлыклар, ачык урыннар, шулай ук тулылыгы һәм кыйммәте түбән булган урман утыртмалары үсә торган жирләр файдаланыла.

Бүтән урман кишәрлекләреннән күрсәтелгән максатларда файдалану күрсәтелгән объектларны урнаштыруның башка вариантлары булмаганда рөхсәт ителә.

Яклаучы урманнарда урман эшкәртү инфраструктурасын оештыру тыела.

Урманнарны агач материалы һәм башка төрле урман ресурслары эшкәртү өчен файдаланганда түбәндәге очраклар булдырылмаска тиеш:

урманнарны пычрату (шул исәптән радиоактив матдәләр белән) һәм урманнарға башка төрле тискәре йогынты ясау;

РФ Урман кодексының 53.5 статьясы нигезендә урманнарда урман куркынычсызлыгын тәмин итү максатларында транспорт чаралары белән үтеп керү.

Урманнардан агач материалы һәм башка төрле урман ресурслары эшкәртү өчен урман кварталларының яки аларның өлешләренә исемлеге кишәрлек урманчылыклары буенча элекке регламентның 5 нче таблицасында китерелде.

«Россия Федерациясе Урман кодексына һәм урманнарны торгызуны һәм урман үрчетүне камилләштерү өлешендә Россия Федерациясенә аерым закон актларына үзгәрешләр кертү турында» 2018 елның 19 июлендәге 212-ФЗ номерлы федераль закон нигезендә элекке максатларда урманнардан файдаланучы затлар Россия Федерациясе Хөкүмәте билгеләгән тәртиптә урман торгызу проектына яки урман үрчетү проектына ярашлы рәвештә урман утыртмаларын кискәннән соң бер

елдан соңга калмыйча урман утыртмалары киселгән майданга тигез майданда Татарстан Республикасы территориясе чикләрендә урманнарны торгызу яки урман үрчетү эшләрен башкарырга бурычлы, шул исәптән гражданның иминлеген тәмин итү һәм объектларны эксплуатацияләү өчен кирәкле шартларны оештыру өчен билгеләнгән саклык зоналарын булдырғанда.

## **2.16. Урманнардан дини эшчәнлекне гамәлгә ашыру өчен файдалану нормативлары, параметрлары һәм чорлары**

Урманнар дини оешмалар тарафыннан «Вөждан иреге һәм дини берләшмәләр турында» 1997 елның 26 сентябрәндәге 125-ФЗ номерлы федераль закон нигезендә дини эшчәнлекне гамәлгә ашыру өчен файдаланылырга мөмкин.

Дини эшчәнлекне гамәлгә ашыру өчен тапшырылган урман кишәрлекләрендә дини һәм хәйриячелек билгеләнешендәге биналарны, корылмаларны, төзелмәләргә торгызу рөхсәт ителә. Дәүләт мөлкәтендә яки муниципаль мөлкәттә булган урман кишәрлекләре дини оешмаларга дини эшчәнлекне гамәлгә ашыру өчен түләүсез нигездә файдалануга тапшырыла (РФ Урман кодексының 47 статьясы).

Кишәрлек урманчылыклары буенча дини эшчәнлекне гамәлгә ашыру өчен урман кварталларының яки аларның өлешләренең исемлегенә элекке регламентның 5 нче таблицасында китерелде.

## **2.17. Урманнарны саклауга, яклауга һәм янадан үстерүгә карата таләпләр**

### **2.17.1. Урманнарда янгын куркынычсызлыгы чараларына, урманнарны радиоактив матдәләр белән пычранудан һәм тискәре башка йогынтыдан саклауга карата таләпләр**

РФ Конституциясенең 9 статьясы һәм РФ Урман кодексының 51 статьясы нигезендә урманнар янгыннардан сакланырга тиеш.

Урманнарны янгыннардан саклау РФ Урман кодексы һәм «Янгын куркынычсызлыгы турында» 1994 елның 21 декабрәндәге 69-ФЗ номерлы федераль закон нигезендә биологик, урманчылык, экологик һәм төбәк үзенчәлекләрен исәпкә алып гамәлгә ашырыла һәм урманнардагы янгыннарны булдырмый калуга, вакытында ачыклауга һәм сүндерүгә юнәлдерелгән оештыру, хокукый һәм багка чаралар комплексын үз эченә ала.

Урманнардан файдаланганда, аларны саклаганда, яклаганда, торгызыганда, урманнарда бүтән төрле эшчәнлекне гамәлгә ашырганда, шулай ук урманнарда гражданның йөргәндә урманнарда янгын куркынычсызлыгын тәмин итү буенча бердәм таләпләр РФ Хөкүмәтенең 2007 елның 30 июнендәге 417 номерлы карары белән расланган Урманнарда янгын куркынычсызлыгы кагыйдәләрендә билгеләнгән. Урманнарда янгыннарны кисәтү һәм сүндерү чараларының төрләре, элекке чаралар белән урманнардан файдаланучы затларны тәмин итү нормативлары, урманнардан файдаланганда урман янгыннарын кисәтү һәм сүндерү чараларының

булу нормалары РФ ТРЭМның 2014 елның 28 мартындагы 161 номерлы боерыгында расланган. Урманнарның табигый янғын куркынычлылығы классификациясе, һава шартларына бәйлә рәвештә урманнарда янғын куркынычы классификациясе 2011 елның 5 июлендәге 287 номерлы Рослесхоз боерыгы белән расланган.

Урманнарны янғыннардан саклау нәтижәләлеген арттыру максатларында Россия Урман хужалыгы федераль агентлыгының 1997 елның 19 декабрдәге 167 номерлы боерыгы белән Янғын-химия станцияләре турында нигезләмә расланды.

Әгерже урманчылыгы майданының янғын куркынычы классларына бүленеше киләсе таблицада күрсәтелде.

майданы, га

Кишәрлек урманчылыгының атылышы	Янғын чыгу куркынычы классы					Жәм-гысе	Уртача классы
	I	II	III	IV	V		
1	3	4	5	6	7	8	9
Әгерже	720,6	315,3	1425,0	4808,4	1993,7	9263,0	3,8
Девятернә	1135,9	1180,2	652,9	2115,7	1315,3	6400,0	3,2
Красный Бор	2375,4	565,6	5828,6	5814,0	1423,4	16007,0	3,2
Шаршады	1278,2	96,6	2572,7	7257,2	2471,3	13676,0	3,7
Урманчылык буенча барлыгы	5510,1	2157,7	10479,2	19995,3	7203,7	45346,0	3,5
%	12	5	23	44	16	100	

Урманда янғын барлыкка килү һәм таралу ихтималы, шулай ук аның интенсивлыгы һава шартларына карап билгеләнә. Бу вакытта метеорологик шартлар арасында янучан материалларны дымландыру яки корыту процессларына бәйләсе зуррак әһәмияткә ия булып тора. Мондый факторларга түбәндәгеләр керә: явым-төшемнәр, һава дымлылығы һәм температурасы, жил һәм болытлылык.

Урманнарда һава торышына карап, янғын чыгу куркынычының федераль класслары

Урманнардагы янғын чыгу куркынычы классы	Комплекслы күрсәткеч зурлыгы	Янғын чыгуга бәйлә куркыныч дәрәжәсе
1	2	3
I	0 ... 300	Юк
II	301 ... 1000	Аз
III	1001 ... 4000	Уртача
IV	4001 ... 10000	югары
V	10 000 артык	Гадәттән тыш

Россия Федерациясе Хөкүмәтенә «Урманнарны янғынга каршы кору чаралары турында» 2011 елның 16 апрелдәге 281 номерлы карарына, «Урманнарны янғынга каршы кору нормативлары раслау турында» 2012 елның 27 апрелдәге 174 номерлы боерыгына таянып, регламентта табигый һәм икътисадый

шартларны, урманнарның пирологик сыйфатламаларын, янгынын потенциал чыганаclarын исәпкә алып, янгынга каршы чаралар комплексы билгеләнде.

Янгынга каршы кору чараларының ел саен башкарыла торган күләме киләсе таблицада күрсәтелде.

### Янгынга каршы кору буенча чаралар күләме

номеры п/п	Чараларның аталышы	Үлчәү берәмлеге	Таләп ителә
1	2	3	4
<b>1.</b>	<b>Кисәтү чаралары</b>		
1.1	Даими күргәзмәләр һәм витриналар	данә	1
1.2	Даими стендлар	данә	4
1.3	Кисәтүче аншлаглаp	данә	7
1.4	Авыл хужалыгы формированиеләре вәкилләре белән киңәшмәләр	данә	Зарурлыкка карап даими
1.5	Шлагбаумнар урнаштыру	данә	20
1.6	Ял итү һәм тәмәке тарту урыннарын оештыру	данә	123
<b>2.</b>	<b>Янгыннар таралуны чикләү чаралары</b>		
2.1	Янгынга каршы киртәләр, чокырлар ясау	км	–
2.2	Янгынга каршы минераллаштырылган полосалар урнаштыру (ел саен)	км	130
2.3	Янгынга каршы минераллаштырылган полосаларны чистарту һәм яңарту (ел саен)	км	255*
<b>3.</b>	<b>Юллар төзелеше</b>		
3.1	Янгынга каршы юллар төзелеше	км	15
3.2	Янгынга каршы билгеләнгән юлларны үзгәртеп кору	км	30
<b>4.</b>	<b>Дозор-сак хезмәте</b>		
4.1	ЯХС биналары төзү	данә	–
4.2	Вакытлы янгын сакчыларын яллау	кеше	4
<b>5.</b>	<b>Янгыннарга каршы көрәш чаралары</b>		
5.1	Я/к су белән тәэмин итү чыганаclarына килү юллары ясау	данә	8
5.2	Янгынга каршы инвентарь туплау пунктлары оештыру	данә	4
5.3	Янгын сүндерү сулыклары ясау	данә	1
<b>6.</b>	<b>Янгынга каршы жайланмалар сатып алу</b>		
6.1	Урман-янгын сүндерү автомашиналары	данә	–



номеры п/п	Чараларның аталышы	Үлчәү берәмлеге	Таләп ителә
1	2	3	4
6.2	Янғын мотопомпалары	данә	4
6.3	Басымлы янғын жиңсәләре	пог. м	1200
6.4	Уткабызгыч аппаратлар	данә	12
6.5	Бензопычкылар	данә	4
6.6	Ранецлы урман янғын сүндергечләре	данә	30
6.7	Кул кораллары:		
	Көрәкләр	данә	50
	Балталар	данә	20
	тәкмәннәр	данә	20
	тырмалар	данә	20
	аркылы пычкылар	данә	10
7.	Янғын чыгу куркынычын мониторинглау:	мең га	45.3 (ел саен)
	Урманнарны янғыннардан саклау буенча планлаштырылган чараларга ел саен киткән чыгымнар күләме, барлыгы	мең сум	Республика буенча тулаем каралган
	шул исәптән		
	– Урман янғыннарын сүндерү буенча системалар һәм чаралар булдыру (ПНВ, радио-телефон элементсен, моторлы транспортны карап тоту, янғын сакчылары яллау)	мең сум	-//-
	– Урман янғыннарын сүндерү	мең сум	-//-
	– Авиапатруль	мең сум	-//-
	– Башка төрле чаралар (ш.и. янғынга каршы пропаганда)	мең сум	-//-

Урманнарда янғынга каршы профилактика уздыруда урман янғыннарына каршы пропаганда әһәмиятле роль уйный, ул урманнарны саклау һәм урман янғыннарын булдырмый калуга җаваплылык рухында җәмәгатьчелек фикерен һәм аерым кешеләрнең карашларын формалаштыру максатында аңга планлы рәвештә йогынты ясауга юнәлдерелгән мәгълүмат-пропаганда чаралары һәм гамәлләре җыелмасыннан гыйбарәт. Урман янғыннарына каршы пропаганда максатчан, оператив булырга, ел чорына, урманнарда халыкның конкрет төркеме тарафыннан башкарыла торган эшчәнлекнең (ял итү, агач әзерләү, экспедицияләр һ.б.) торышына һәм холкына туры килергә, конкрет фактларны үз эченә алырга тиеш, ә басма матбугат чаралары эчтәлекле, кызыклы һәм образлы булырга тиеш.

Россия Федерациясе Хөкүмәтенен 2011 елның 17 маендагы 377 номерлы карары белән расланган Урманнардагы янғыннарны сүндерү планын һәм аның

формасын эшлэу һәм раслау кагыйдэләре нигезендә ел саен Урманнардагы янғыннарны сүндерү планы раслана.

**2.17.2. Урманнарны яклауга карата таләпләр (санитар-савыктыру чараларының, урманнарны яклау буенча профилактика чараларының, зарарлы организмнарның чыганакларын ликвидацияләү чараларының, шулай ук вәкаләтле федераль башкарма хакимият органы билгеләгән башка чараларның нормативлары һәм параметрлары)**

Урманнарны яклау урманнарда зарарлы организмнарны ачыклауга һәм аларның таралуын кисәтүгә, ә зарарлы организм чыганаклары барлыкка килгән очракта, аларны бетерүгә юнәлдерелгән.

Урманнарны яклау дәүләт хакимияте органнары тарафыннан аларның РФ Урман кодексының 81-84 статьяларында билгеләнгән вәкаләтләре чикләрендә гамәлгә ашырыла.

Урманнарны зарарлы организмнардан яклау РФ УК 60.1-60.10 статьялары һәм «Үсемлекләр карантини турында» 2014 елның 21 июлендәге 206-ФЗ номерлы федераль закон, Россия Федерациясе Хөкүмәтенә 2017 елның 20 маендагы 607 номерлы карары белән расланган Урманнарда санитар куркынычсызлык кагыйдэләре (алга таба – Урманнарда санитар куркынычсызлык кагыйдэләре) нигезендә гамәлгә ашырыла.

Урманнардагы санитар куркынычсызлык чаралары түбәндәгеләрне үз эченә ала: урман яклау районнарына бүлү, дәүләт урман-патологик мониторингы, урман патологиясе буенча тикшеренүләр уздыру, зарарлы организмнар таралуын кисәтү, урманнарда санитар куркынычсызлык буенча башка чаралар.

Татарстан Республикасы территориясендә урнашкан урман фонды жирләрендә урманнарны яклау районнарына бүлү «Рослесозащита» ФБУ филиалы – «Татарстан Республикасы Урман яклау үзәге» тарафыннан гамәлгә ашырыла.

Урманнарны яклау районнарына бүлү тәртибе РФ ТРЭМның 2017 елның 9 гыйнварындагы 1 номерлы боерыгы белән расланган.

Урман патологиясе буенча дәүләт мониторингын уздыру тәртибе шулай ук «Рослесозащита» ФБУ филиалы – «Татарстан Республикасы Урман яклау үзәге» тарафыннан гамәлгә ашырыла.

Урман патологиясе буенча дәүләт мониторингын уздыру тәртибе РФ ТРЭМның 2017 елның 5 апрелендәге 156 номерлы боерыгы белән расланган.

Урман патологиясе буенча тикшеренүләр (алга таба – УПТ) урманнарда дәүләт урман-патологик мониторинг белешмәләрен, шулай ук урманнарның санитар һәм урман-патологик торышы турында башка мәгълүматларны исәпкә алып уздырыла.

Урман патологиясе буенча тикшеренүләргә уздыру тәртибе, урман патологиясе буенча тикшерү актының формасы РФ ТРЭМның 2016 елның 16 сентябрәндәге 480 номерлы боерыгы белән расланган.

УПТ урман кишәрлекләренең агымдагы санитар һәм урман-патологик торышы турында мәғлүмат алу, шулай ук зарарлы организмнар таралуны кисәтү чараларын нигезләү һәм билгеләү максатларында уздырыла.

УПТ материаллары нигезендә санитар-савыктыру чаралары (алга таба – ССЧ) уздырыла.

ССЧ урман утыртмаларының санитар торышын яхшырту, зарарлы организмнар таралу куркынычын киметү, урман утыртмаларының үзләренең максатчан функцияләрен үтәвен тәмин итү, шулай ук тискәре факторлар йогынтысыннан килгән зыянны киметү максатында РФ ТРЭМның 2016 елның 12 сентябрэндәге 470 номерлы боерыгы белән расланган Зарарлы организмнар таралуын кисәтү чараларын гамәлгә ашыру кагыйдәләре нигезендә уздырыла.

Зыянлы организмнарның таралуын кисәтү чараларын гамәлгә ашыру кагыйдәләрендә зыянлы организмнарға каршы көрәш алып бару буенча санитар-савыктыру, профилактикалау һәм агитацияләү чараларын, аларның чиратын һәм башкару тәртибен үз эченә ала торган урман хужалыгы эшләренең комплексы тасвирлана.

Махсус сакланучы табигать территорияләрендә урнашкан урманнарда зарарлы организмнар таралуын кисәтү чараларын уздыру территорияләре махсус саклау режимын исәпкә алып гамәлгә ашырыла.

Һәлак булган һәм зыян күргән урман утыртмаларын кисүнең, ликвид булмаган агач материалын, шулай ук аварияле агачларны жыештыруның планлаштырылган күләмнәре 15 нче таблицада китерелде.

15 нче таблица

### Санитар-савыктыру чараларының нормативлары һәм параметрлары

Но ме ры	Күрсәткечләр	Үлч. бер.	Һәлак булган һәм зарарланган урман утыртмаларын кисү			Аварияле агачлар- ны жыеш- тыру	Ликвидсыз агачларны жыештыру	Жәм- гысе
			Бар- лыгы	Шул исәптән				
				Тоташ	Сай- ланма			
1	2	3	4	5	6	7	8	9
Яклаучы урманнар Блыслы өстенлек итүче токым – Нарат								
1	Урман таләпләре буенча ачыкланган фонд	га	107	–	107		246	353
		мең м³	9,58	–	9,58		5,79	15,37
2	Сайланма кисү яисә жыештыру чоры	ел						
3	Ел саен алырга рөхсәт ителә торган агач материалы							

	күләме							
	Мәйданы	га						
	сайлап алына торган запас							
	Тамыр	мең м³						
	Ликвидлы	мең м³						
	Эшкә яраклы	мең м³						
Өстенлек итүче токым – Чыршы								
1	Урман таләпләре буенча ачыкланган фонд	га	65	33	32		248	313
		мең м³	8,69	6,45	2,24		4,48	13,17
2	Сайланма кисү яисә жыештыру чоры	ел						
3	Ел саен алырга рөхсәт ителә торган агач материалы күләме:							
	Мәйданы	га						
	сайлап алына торган запас							
	Тамыр	мең м³						
	Ликвидлы	мең м³						
	Эшкә яраклы	мең м³						
Өстенлек итүче токым – Пихта								
1	Урман таләпләре буенча ачыкланган фонд	га	2	2	–		41	43
		мең м³	0,5	0,5	–		0,59	1,09
2	Сайланма кисү яисә жыештыру чоры	ел						
3	Ел саен алырга рөхсәт ителә торган агач материалы күләме:							
	Мәйданы	га						
	сайлап алына торган запас							
	Тамыр	мең м³						
	Ликвидлы	мең м³						
	Эшкә яраклы	мең						

		м³						
Ылыслылар жэмгысе								
1	Урман таләпләре буенча ачыкланган фонд	га	174	35	139		535	709
		мең м³	18,77	6,95	11,82		10,86	29,63
2	Сайланма кисү яисә жыештыру чоры	ел						
3	Ел саен алырга рөхсәт ителә торган агач материалы күләме							
	Мәйданы	га						
	сайлап алына торган запас							
	Тамыр	мең м³						
	Ликвидлы	мең м³						
	Эшкә яраклы	мең м³						
Өстенлек итүче токым – Имән								
1	Урман таләпләре буенча ачыкланган фонд	га	–	–	–		6	6
		мең м³	–	–	–		0,08	0,08
2	Сайланма кисү яисә жыештыру чоры	ел						
3	Ел саен алырга рөхсәт ителә торган агач материалы күләме							
	Мәйданы	га						
	сайлап алына торган запас							
	Тамыр	мең м³						
	Ликвидлы	мең м³						
	Эшкә яраклы	мең м³						
Өстенлек итүче токым – тәбәнәк кәүсәле имән								
1	Урман таләпләре буенча ачыкланган фонд	га	1	–	1		7	8
		мең м³	0,04	–	0,04		0,14	0,18
2	Сайланма кисү яисә жыештыру чоры	ел						
3	Ел саен алырга							

	рөхсәт ителә торган агач материалы күләме							
	Мәйданы	га						
	сайлап алына торган запас							
	Тамыр	мең м³						
	Ликвидлы	мең м³						
	Эшкә яраклы	мең м³						
Өстенлек итүче токым – Өрәңге								
1	Урман таләпләре буенча ачыкланган фонд	га	–	–	–		74	74
		мең м³	–	–	–		2,33	2,33
2	Сайланма кисү яисә жыештыру чоры	ел						
3	Ел саен алырга рөхсәт ителә торган агач материалы күләме:							
	Мәйданы	га						
	сайлап алына торган запас							
	Тамыр	мең м³						
	Ликвидлы	мең м³						
	Эшкә яраклы	мең м³						
Каты яфраклылар жәмгысе								
1	Урман таләпләре буенча ачыкланган фонд	га	1	–	1		87	88
		мең м³	0.04	–	0.04		2.55	2.59
2	Сайланма кисү яисә жыештыру чоры	ел						
3	Ел саен алырга рөхсәт ителә торган агач материалы күләме							
	Мәйданы	га						
	сайлап алына торган запас							
	Тамыр	мең м³						

	Ликвидлы	мең м³						
	Эшкә яраклы	мең м³						
Йомшак яфраклылар								
Өстенлек итүче токым – Каен								
1	Урман таләпләре буенча ачыкланган фонд	га	8	–	8		30	38
		мең м³	0,43	–	0,43		0,46	0,89
2	Сайланма кисү яисә жыештыру чоры	ел						
3	Ел саен алырга рөхсәт ителә торган агач материалы күләме							
	Мәйданы	га						
	сайлап алына торган запас							
	Тамыр	мең м³						
	Ликвидлы	мең м³						
	Эшкә яраклы	мең м³						
Өстенлек итүче токым – Усаң								
1	Урман таләпләре буенча ачыкланган фонд	га	10	–	10		47	57
		мең м³	0,54	–	0,54		0,94	1,48
2	Сайланма кисү яисә жыештыру чоры	ел						
3	Ел саен алырга рөхсәт ителә торган агач материалы күләме							
	Мәйданы	га						
	сайлап алына торган запас							
	Тамыр	мең м³						
	Ликвидлы	мең м³						
	Эшкә яраклы	мең м³						
Өстенлек итүче токым – Соры зирек								
1	Урман таләпләре буенча ачыкланган фонд	га	–	–	–		18	18
		мең м³	–	–	–		0,37	0,37

2	Сайланма кисү яисә жыештыру чоры	ел						
3	Ел саен алырга рөхсәт ителә торган агач материалы күләме							
	Мәйданы	га						
	сайлап алына торган запас							
	Тамыр	мең м³						
	Ликвидлы	мең м³						
	Эшкә яраклы	мең м³						
Өстенлек итүче токым – Юкә								
1	Урман таләпләре буенча ачыкланган фонд	га	13	1	12		169	182
		мең м³	0,85	0,12	0,73		3,73	4,58
2	Сайланма кисү яисә жыештыру чоры	ел						
3	Ел саен алырга рөхсәт ителә торган агач материалы күләме							
	Мәйданы	га						
	сайлап алына торган запас							
	Тамыр	мең м³						
	Ликвидлы	мең м³						
	Эшкә яраклы	мең м³						
Йомшак яфраклылар жәмгысе								
1	Урман таләпләре буенча ачыкланган фонд	га	31	1	30		264	295
		мең м³	1.82	0.12	1.70		5.50	7.32
2	Сайланма кисү яисә жыештыру чоры	ел						
3	Ел саен алырга рөхсәт ителә торган агач материалы күләме							
	Мәйданы	га						



	сайлап алына торган запас							
	Тамыр	мең м³						
	Ликвидлы	мең м³						
	Эшкә яраклы	мең м³						
Яклаучы урманнар буенча жәмгысе								
1	Урман таләпләре буенча ачыкланган фонд	га	206	36	170		886	1092
		мең м³	20,63	7,07	13,56		18,91	39,54
2	Сайланма кисү яисә жыештыру чоры	ел						
3	Ел саен алырга рөхсәт ителә торган агач материалы күләме							
	Мәйданы	га						
	сайлап алына торган запас							
	Тамыр	мең м³						
	Ликвидлы	мең м³						
	Эшкә яраклы	мең м³						
Эксплуатация урманнары Блыслы өстенлек итүче токым – Нарат								
1	Урман таләпләре буенча ачыкланган фонд	га	–	–			53	53
		мең м³	–	–			1	1
2	Сайланма кисү яисә жыештыру чоры	ел						
3	Ел саен алырга рөхсәт ителә торган агач материалы күләме							
	Мәйданы	га						
	сайлап алына торган запас							
	Тамыр	мең м³						
	Ликвидлы	мең м³						
	Эшкә яраклы	мең						

		м³						
Өстенлек итүче токым – Чыршы								
1	Урман таләпләре буенча ачыкланган фонд	га	1	–	1		54	55
		мең м³	0,7	–	0,7		1,12	1,82
2	Сайланма кисү яисә жыештыру чоры	ел						
3	Ел саен алырга рөхсәт ителә торган агач материалы күләме							
	Мәйданы	га						
	сайлап алына торган запас							
	Тамыр	мең м³						
	Ликвидлы	мең м³						
	Эшкә яраклы	мең м³						
Ылыслылар жәмгысе								
1	Урман таләпләре буенча ачыкланган фонд	га	1	–	1		147	148
		мең м³	0.07	–	0.07		3.16	3.23
2	Сайланма кисү яисә жыештыру чоры	ел						
3	Ел саен алырга рөхсәт ителә торган агач материалы күләме							
	Мәйданы	га						
	сайлап алына торган запас							
	Тамыр	мең м³						
	Ликвидлы	мең м³						
	Эшкә яраклы	мең м³	–	–	–		–	–
Каты яфраклы								
1	Урман таләпләре буенча ачыкланган фонд	га	–	–	–		–	–
		мең м³	–	–	–		–	–
2	Сайланма кисү яисә жыештыру чоры	ел						
3	Ел саен алырга							

	рөхсәт ителә торган агач материалы күләме							
	Мәйданы	га						
	сайлап алына торган запас							
	Тамыр	мең м <sup>3</sup>						
	Ликвидлы	мең м <sup>3</sup>						
	Эшкә яраклы	мең м <sup>3</sup>						
Йомшак яфраклылар								
Өстенлек итүче токым – Каен								
1	Урман таләпләре буенча ачыкланган фонд	га	–	–	–		3	3
		мең м <sup>3</sup>	–	–	–		0,05	0,05
2	Сайланма кисү яисә жыештыру чоры	ел						
3	Ел саен алырга рөхсәт ителә торган агач материалы күләме							
	Мәйданы	га						
	сайлап алына торган запас							
	Тамыр	мең м <sup>3</sup>						
	Ликвидлы	мең м <sup>3</sup>						
	Эшкә яраклы	мең м <sup>3</sup>						
Өстенлек итүче токым – Юкә								
1	Урман таләпләре буенча ачыкланган фонд	га	–	–	–		4	4
		мең м <sup>3</sup>	–	–	–		0,09	0,09
2	Сайланма кисү яисә жыештыру чоры	ел						
3	Ел саен алырга рөхсәт ителә торган агач материалы күләме							
	Мәйданы	га						
	сайлап алына торган запас							
	Тамыр	мең						

		м³						
	Ликвидлы	мең м³						
	Эшкә яраклы	мең м³						
Йомшак яфраклылар жәмгысе								
1	Урман таләпләре буенча ачыкланган фонд	га	–	–	–		7	7
		мең м³	–	–	–		0,14	0,14
2	Сайланма кисү яисә жыештыру чоры	ел						
3	Ел саен алырга рөхсәт ителә торган агач материалы күләме							
	Мәйданы	га						
	сайлап алына торган запас							
	Тамыр	мең м³						
	Ликвидлы	мең м³						
	Эшкә яраклы	мең м³						
эксплуатация урманнары буенча жәмгысе								
1	Урман таләпләре буенча ачыкланган фонд	га	1	–	1		154	155
		мең м³	0,07	–	0,07		3,30	3,37
2	Сайланма кисү яисә жыештыру чоры	ел						
3	Ел саен алырга рөхсәт ителә торган агач материалы күләме							
	Мәйданы	га						
	сайлап алына торган запас							
	Тамыр	мең м³						
	Ликвидлы	мең м³						
	Эшкә яраклы	мең м³						
Урманчылык буенча жәмгысе								
Ылыслы								
1	Урман таләпләре	га	175	35	140		682	857

	буенча ачыкланган фонд	мең м <sup>3</sup>	18,84	6,95	11,89		14,02	32,86
2	Сайланма кисү яисә жыештыру чоры	ел						
3	Ел саен алырга рөхсәт ителә торган агач материалы күләме							
	Мәйданы	га						
	сайлап алына торган запас							
	Тамыр	мең м <sup>3</sup>						
	Ликвидлы	мең м <sup>3</sup>						
	Эшкә яраклы	мең м <sup>3</sup>						
Каты яфраклы								
1	Урман таләпләре буенча ачыкланган фонд	га	1	–	1		87	88
		мең м <sup>3</sup>	0,04	–	0,04		2,55	2,59
2	Сайланма кисү яисә жыештыру чоры	ел						
3	Ел саен алырга рөхсәт ителә торган агач материалы күләме							
	Мәйданы	га						
	сайлап алына торган запас							
	Тамыр	мең м <sup>3</sup>						
	Ликвидлы	мең м <sup>3</sup>						
	Эшкә яраклы	мең м <sup>3</sup>						
Йомшак яфраклылар								
1	Урман таләпләре буенча ачыкланган фонд	га	31	1	30		271	302
		мең м <sup>3</sup>	1,82	0,12	1,70		5,64	7,46
2	Сайланма кисү яисә жыештыру чоры	ел						
3	Ел саен алырга рөхсәт ителә торган агач материалы							

	күләме							
	Мәйданы	га						
	сайлап алына торган запас							
	Тамыр	мең м³						
	Ликвидлы	мең м³						
	Эшкә яраклы	мең м³						
Урманчылык буенча барлыгы								
1	Урман таләпләре буенча ачыкланган фонд	га	207	36	171		1040	1247
		мең м³	20,70	7,07	13,63		22,21	42,91
2	Сайланма кисү яисә жыештыру чоры	ел						
3	Ел саен алырга рөхсәт ителә торган агач материалы күләме							
	Мәйданы	га						
	сайлап алына торган запас							
	Тамыр	мең м³						
	Ликвидлы	мең м³						
	Эшкә яраклы	мең м³						
Өгерже Яклаучы урманнар Блыслы өстенлек итүче токым – Нарат								
1	Урман таләпләре буенча ачыкланган фонд	га	20	–	20		50	70
		мең м³	1,32	–	1,32		2	3,32
2	Сайланма кисү яисә жыештыру чоры	ел			3		3	
3	Ел саен алырга рөхсәт ителә торган агач материалы күләме							
	Мәйданы	га						
	сайлап алына торган запас							
	Тамыр	мең м³						

	Ликвидлы	мең м <sup>3</sup>						
	Эшкә яраклы	мең м <sup>3</sup>						
Өстенлек итүче токым – Чыршы								
1	Урман таләпләре буенча ачыкланган фонд	га	65	33	32		65	130
		мең м <sup>3</sup>	8,69	6,45	2,24		1	9,69
2	Сайланма кисү яисә жыештыру чоры	ел						
3	Ел саен алырга рөхсәт ителә торган агач материалы күләме							
	Мәйданы	га						
	сайлап алына торган запас							
	Тамыр	мең м <sup>3</sup>						
	Ликвидлы	мең м <sup>3</sup>						
	Эшкә яраклы	мең м <sup>3</sup>						
Өстенлек итүче токым – Пихта								
1	Урман таләпләре буенча ачыкланган фонд	га	2	2	–		36	38
		мең м <sup>3</sup>	0,5	0,5	–		0,5	1
2	Сайланма кисү яисә жыештыру чоры	ел						
3	Ел саен алырга рөхсәт ителә торган агач материалы күләме							
	Мәйданы	га						
	сайлап алына торган запас							
	Тамыр	мең м <sup>3</sup>						
	Ликвидлы	мең м <sup>3</sup>						
	Эшкә яраклы	мең м <sup>3</sup>						
Блыслылар жәмгысе								
1	Урман таләпләре буенча ачыкланган фонд	га	87	35	52		151	238
		мең м <sup>3</sup>	10,51	6,95	3,56		3,50	14,01
2	Сайланма кисү	ел						

	яисә жыештыру чоры							
3	Ел саен алырга рөхсәт ителә торган агач материалы күләме							
	Мәйданы	га						
	сайлап алына торган запас							
	Тамыр	мең м³						
	Ликвидлы	мең м³						
	Эшкә яраклы	мең м³						
Каты яфраклы Өстенлек итүче токым – Имән								
1	Урман таләпләре буенча ачыкланган фонд	га	–	–	–		3	3
		мең м³	–	–	–		0,03	0,03
2	Сайланма кисү яисә жыештыру чоры	ел						
3	Ел саен алырга рөхсәт ителә торган агач материалы күләме							
	Мәйданы	га						
	сайлап алына торган запас							
	Тамыр	мең м³						
	Ликвидлы	мең м³						
	Эшкә яраклы	мең м³						
Өстенлек итүче токым – тәбәнәк кәүсәле имән								
1	Урман таләпләре буенча ачыкланган фонд	га	1	–	1		7	8
		мең м³	0,04	–	0,04		0,14	0,18
2	Сайланма кисү яисә жыештыру чоры	ел						
3	Ел саен алырга рөхсәт ителә торган агач материалы күләме							
	Мәйданы	га						



	сайлап алына торган запас							
	Тамыр	мең м <sup>3</sup>						
	Ликвидлы	мең м <sup>3</sup>						
	Эшкә яраклы	мең м <sup>3</sup>						
Өстенлек итүче токым – Өрәңге								
1	Урман таләпләре буенча ачыкланган фонд	га	–	–			72	72
		мең м <sup>3</sup>	–	–			2,31	2,31
2	Сайланма кисү яисә жыештыру чоры	ел						
3	Ел саен алырга рөхсәт ителә торган агач материалы күләме							
	Мәйданы	га						
	сайлап алына торган запас							
	Тамыр	мең м <sup>3</sup>						
	Ликвидлы	мең м <sup>3</sup>						
	Эшкә яраклы	мең м <sup>3</sup>						
Каты яфраклылар жәмгысе								
1	Урман таләпләре буенча ачыкланган фонд	га	1	–	1		82	83
		мең м <sup>3</sup>	0,04	–	0,04		2,48	2,52
2	Сайланма кисү яисә жыештыру чоры	ел						
3	Ел саен алырга рөхсәт ителә торган агач материалы күләме							
	Мәйданы	га						
	сайлап алына торган запас							
	Тамыр	мең м <sup>3</sup>						
	Ликвидлы	мең м <sup>3</sup>						
	Эшкә яраклы	мең м <sup>3</sup>	–	–	–		–	–
Йомшак яфраклылар								

Өстенлек итүче токым – Каен								
1	Урман таләпләре буенча ачыкланган фонд	га	7	–	7		12	19
		мең м³	0,39	–	0,39		0,13	0,52
2	Сайланма кисү яисә жыештыру чоры	ел						
3	Ел саен алырга рөхсәт ителә торган агач материалы күләме							
	Мәйданы	га						
	сайлап алына торган запас							
	Тамыр	мең м³						
	Ликвидлы	мең м³						
	Эшкә яраклы	мең м³						
Өстенлек итүче токым – Усак								
1	Урман таләпләре буенча ачыкланган фонд	га	10		10		14	24
		мең м³	0,54		0,54		0,30	0,84
2	Сайланма кисү яисә жыештыру чоры	ел						
3	Ел саен алырга рөхсәт ителә торган агач материалы күләме							
	Мәйданы	га						
	сайлап алына торган запас							
	Тамыр	мең м³						
	Ликвидлы	мең м³						
	Эшкә яраклы	мең м³						
Өстенлек итүче токым – Соры зирек								
1	Урман таләпләре буенча ачыкланган фонд	га	–		–		7	7
		мең м³	–		–		0,11	0,11
2	Сайланма кисү яисә жыештыру чоры	ел						
3	Ел саен алырга рөхсәт ителә							

	торган агач материалы күлөмө							
	Майданы	га	–	–	–		2	2
	сайлап алына торган запас							
	Тамыр	мең м <sup>3</sup>						
	Ликвидлы	мең м <sup>3</sup>						
	Эшкө яраклы	мең м <sup>3</sup>						
<b>Өстенлек итүчө токым – Юкө</b>								
1	Урман талөплөре буенча ачыкланган фонд	га	12	1	11		124	136
		мең м <sup>3</sup>	0,74	0,12	0,62		2,85	3,59
2	Сайланма кисү яисә жыештыру чоры	ел						
3	Ел саен алырга рөхсәт ителә торган агач материалы күлөмө							
	Майданы	га						
	сайлап алына торган запас							
	Тамыр	мең м <sup>3</sup>						
	Ликвидлы	мең м <sup>3</sup>						
	Эшкө яраклы	мең м <sup>3</sup>						
<b>Йомшак яфраклылар жәмгысе</b>								
1	Урман талөплөре буенча ачыкланган фонд	га	29	1	28		157	186
		мең м <sup>3</sup>	1,67	0,12	1,55		3,39	5,06
2	Сайланма кисү яисә жыештыру чоры	ел						
3	Ел саен алырга рөхсәт ителә торган агач материалы күлөмө							
	Майданы	га						
	сайлап алына торган запас							
	Тамыр	мең м <sup>3</sup>						
	Ликвидлы	мең						

		м³						
	Эшкә яраклы	мең м³						
Яклаучы урманнар буенча жәмгысе								
1	Урман таләпләре буенча ачыкланган фонд	га	117	36	81		390	507
		мең м³	12,22	7,07	5,15		9,37	21,59
2	Сайланма кисү яисә жыештыру чоры	ел						
3	Ел саен алырга рөхсәт ителә торган агач материалы күләме							
	Мәйданы	га						
	сайлап алына торган запас							
	Тамыр	мең м³						
	Ликвидлы	мең м³						
	Эшкә яраклы	мең м³						
Эксплуатация урманнары								
Ылыслы								
өстенлек итүче токым – Нарат								
1	Урман таләпләре буенча ачыкланган фонд	га	–	–	–		4	4
		мең м³	–	–	–		0,14	0,14
2	Сайланма кисү яисә жыештыру чоры	ел						
3	Ел саен алырга рөхсәт ителә торган агач материалы күләме							
	Мәйданы	га						
	сайлап алына торган запас							
	Тамыр	мең м³						
	Ликвидлы	мең м³						
	Эшкә яраклы	мең м³						
Өстенлек итүче токым – Чыршы								
1	Урман таләпләре буенча ачыкланган фонд	га	1	–	1		1	2
		мең м³	0,7	–	0,07		0,01	0,08

2	Сайланма кисү яисә жыештыру чоры	ел						
3	Ел саен алырга рөхсәт ителә торган агач материалы күләме							
	Мәйданы	га						
	сайлап алына торган запас							
	Тамыр	мең м³						
	Ликвидлы	мең м³						
	Эшкә яраклы	мең м³						
<b>Ылыслылар жәмгысе</b>								
1	Урман таләпләре буенча ачыкланган фонд	га	1	–	1		5	6
		мең м³	0,07	–	0,07		0,15	0,22
2	Сайланма кисү яисә жыештыру чоры	ел						
3	Ел саен алырга рөхсәт ителә торган агач материалы күләме							
	Мәйданы	га						
	сайлап алына торган запас							
	Тамыр	мең м³						
	Ликвидлы	мең м³						
	Эшкә яраклы	мең м³						
<b>эксплуатация урманнары буенча жәмгысе</b>								
1	Урман таләпләре буенча ачыкланган фонд	га	1	–	1		5	6
		мең м³	0,07	–	0,07		0,15	0,22
2	Сайланма кисү яисә жыештыру чоры	ел						
3	Ел саен алырга рөхсәт ителә торган агач материалы күләме							
	Мәйданы	га						

	сайлап алына торган запас							
	Тамыр	мең м³						
	Ликвидлы	мең м³						
	Эшкә яраклы	мең м³						
Кишәрлек урманчылыгы буенча барлыгы								
1	Урман таләпләре буенча ачыкланган фонд	га	118	36	82		395	513
		мең м³	12,29	7,07	5,22		9,52	21,81
2	Сайланма кисү яисә жыештыру чоры	ел						
3	Ел саен алырга рөхсәт ителә торган агач материалы күләме							
	Мәйданы	га						
	сайлап алына торган запас							
	Тамыр	мең м³						
	Ликвидлы	мең м³						
	Эшкә яраклы	мең м³						
Ылыслылар буенча жәмгысе								
1	Ачыкланган фонд (урманчылык таләпләре буенча)	га	88	35	53		156	244
		мең м³	10,58	6,95	3,63		3,65	14,23
2	Сайланма кисү яисә жыештыру чоры	ел						
3	Ел саен алырга рөхсәт ителә торган агач материалы күләме							
	Мәйданы	га						
	сайлап алына торган запас							
	Тамыр	мең м³						
	Ликвидлы	мең м³						
	Эшкә яраклы	мең						

		м³						
Каты яфраклылар буенча жәмгысе								
1	Урман таләпләре буенча ачыкланган фонд	га	1	–	1		82	83
		мең м³	0,04	–	0,04		2,48	2,52
2	Сайланма кисү яисә жыештыру чоры	ел		–	3		3	
3	Ел саен алырга рөхсәт ителә торган агач материалы күләме							
	Мәйданы	га						
	сайлап алына торган запас							
	Тамыр	мең м³						
	Ликвидлы	мең м³						
	Эшкә яраклы	мең м³						
Йомшак яфраклылар буенча жәмгысе								
1	Урман таләпләре буенча ачыкланган фонд	га	29	1	28		157	186
		мең м³	1,67	0,12	1,55		3,39	5,06
2	Сайланма кисү яисә жыештыру чоры	ел						
3	Ел саен алырга рөхсәт ителә торган агач материалы күләме							
	Мәйданы	га						
	сайлап алына торган запас							
	Тамыр	мең м³						
	Ликвидлы	мең м³						
	Эшкә яраклы	мең м³						
Девятернә Яклаучы урманнар Блыслы өстенлек итүче токым – Нарат								
1	Урман таләпләре буенча ачыкланган фонд	га	–	–	–		4	4
		мең м³	–	–	–		0,11	0,11
2	Сайланма кисү	ел						

	яисә жыештыру чоры							
3	Ел саен алырга рөхсәт ителә торган агач материалы күләме							
	Мәйданы	га						
	сайлап алына торган запас							
	Тамыр	мең м³						
	Ликвидлы	мең м³						
	Эшкә яраклы	мең м³						
Өстенлек итүче токым – Чыршы								
1	Урман таләпләре буенча ачыкланган фонд	га	–	–	–		3	3
		мең м³	–	–	–		0,05	0,05
2	Сайланма кисү яисә жыештыру чоры	ел						
3	Ел саен алырга рөхсәт ителә торган агач материалы күләме							
	Мәйданы	га						
	сайлап алына торган запас							
	Тамыр	мең м³						
	Ликвидлы	мең м³						
	Эшкә яраклы	мең м³	–	–	–		–	–
Блыслылар жәмгысе								
1	Ачыкланган фонд (урманчылык таләпләре буенча)	га	–	–	–		7	7
		мең м³	–	–	–		0,16	0,16
2	Сайланма кисү яисә жыештыру чоры	ел						
3	Ел саен алырга рөхсәт ителә торган агач материалы күләме							



	Мәйданы	га						
	сайлап алына торган запас							
	Тамыр	мең м <sup>3</sup>						
	Ликвидлы	мең м <sup>3</sup>						
	Эшкә яраклы	мең м <sup>3</sup>						
Йомшак яфраклылар								
Өстенлек итүче токым – Соры зирек								
1	Урман таләпләре буенча ачыкланган фонд	га	–	–	–		7	7
		мең м <sup>3</sup>	–	–	–		0,19	0,19
2	Сайланма кисү яисә жыештыру чоры	ел						
3	Ел саен алырга рөхсәт ителә торган агач материалы күләме							
	Мәйданы	га						
	сайлап алына торган запас							
	Тамыр	мең м <sup>3</sup>						
	Ликвидлы	мең м <sup>3</sup>						
	Эшкә яраклы	мең м <sup>3</sup>						
Йомшак яфраклылар жәмгысе								
1	Урман таләпләре буенча ачыкланган фонд	га	–	–	–		7	7
		мең м <sup>3</sup>	–	–	–		0,19	0,19
2	Сайланма кисү яисә жыештыру чоры	ел						
3	Ел саен алырга рөхсәт ителә торган агач материалы күләме							
	Мәйданы	га						
	сайлап алына торган запас							
	Тамыр	мең м <sup>3</sup>						
	Ликвидлы	мең м <sup>3</sup>						
	Эшкә яраклы	мең						

		м³						
<b>Яклаучы урманнар буенча жәмгысе</b>								
1	Урман таләпләре буенча ачыкланган фонд	га	–	–	–		14	14
		мең м³	–	–	–		0,35	0,35
2	Сайланма кисү яисә жыештыру чоры	ел						
3	Ел саен алырга рөхсәт ителә торган агач материалы күләме							
	Мәйданы	га						
	сайлап алына торган запас							
	Тамыр	мең м³						
	Ликвидлы	мең м³						
	Эшкә яраклы	мең м³						
<b>Эксплуатация урманнары</b>								
<b>Ылыслы</b>								
<b>өстенлек итүче токым – Нарат</b>								
1	Ачыкланган фонд (урманчылык таләпләре буенча)	га	–	–	–		49	49
		мең м³	–	–	–		0,86	0,86
2	Сайланма кисү яисә жыештыру чоры	ел						
3	Ел саен алырга рөхсәт ителә торган агач материалы күләме							
	Мәйданы	га						
	сайлап алына торган запас							
	Тамыр	мең м³						
	Ликвидлы	мең м³						
	Эшкә яраклы	мең м³						
<b>Өстенлек итүче токым – Чыршы</b>								
1	Урман таләпләре буенча ачыкланган фонд	га	–	–	–		53	53
		мең м³	–	–	–		1,11	1,11

2	Сайланма кисү яисә жыештыру чоры	ел					3	
3	Ел саен алырга рөхсәт ителә торган агач материалы күләме							
	Мәйданы	га						
	сайлап алына торган запас							
	Тамыр	мең м³						
	Ликвидлы	мең м³						
	Эшкә яраклы	мең м³						
<b>Ылыслылар жәмгысе</b>								
1	Урман таләпләре буенча ачыкланган фонд	га	–	–	–		102	102
		мең м³	–	–	–		1,97	1,9
2	Сайланма кисү яисә жыештыру чоры	ел						
3	Ел саен алырга рөхсәт ителә торган агач материалы күләме							
	Мәйданы	га						
	сайлап алына торган запас							
	Тамыр	мең м³						
	Ликвидлы	мең м³						
	Эшкә яраклы	мең м³						
<b>Йомшак яфраклылар</b>								
<b>Өстенлек итүче токым – Каен</b>								
1	Урман таләпләре буенча ачыкланган фонд	га	–	–	–		3	3
		мең м³	–	–	–		0,05	0,05
2	Сайланма кисү яисә жыештыру чоры	ел						
3	Ел саен алырга рөхсәт ителә торган агач материалы күләме							

	Мәйданы	га						
	сайлап алына торган запас							
	Тамыр	мең м <sup>3</sup>						
	Ликвидлы	мең м <sup>3</sup>						
	Эшкә яраклы	мең м <sup>3</sup>	–	–	–		–	–
<b>Өстенлек итүче токым – Юкә</b>								
1	Урман таләпләре буенча ачыкланган фонд	га	–	–	–		4	4
		мең м <sup>3</sup>	–	–	–		0,09	0,09
2	Сайланма кисү яисә жыештыру чоры	ел						
3	Ел саен алырга рөхсәт ителә торган агач материалы күләме							
	Мәйданы	га						
	сайлап алына торган запас							
	Тамыр	мең м <sup>3</sup>						
	Ликвидлы	мең м <sup>3</sup>						
	Эшкә яраклы	мең м <sup>3</sup>						
<b>Йомшак яфраклылар жәмгысе</b>								
1	Урман таләпләре буенча ачыкланган фонд	га	–	–	–		7	7
		мең м <sup>3</sup>	–	–	–		0,14	0,14
2	Сайланма кисү яисә жыештыру чоры	ел						
3	Ел саен алырга рөхсәт ителә торган агач материалы күләме							
	Мәйданы	га						
	сайлап алына торган запас							
	Тамыр	мең м <sup>3</sup>						
	Ликвидлы	мең м <sup>3</sup>						
	Эшкә яраклы	мең м <sup>3</sup>						

эксплуатация урманнары буенча жәмгысе								
1	Урман таләпләре буенча ачыкланган фонд	га	–	–	–		109	109
		мең м³	–	–	–		2,11	2,11
2	Сайланма кисү яисә жыештыру чоры	ел						
3	Ел саен алырга рөхсәт ителә торган агач материалы күләме							
	Мәйданы	га						
	сайлап алына торган запас							
	Тамыр	мең м³						
	Ликвидлы	мең м³						
	Эшкә яраклы	мең м³						
Кишәрлек урманчылыгы буенча барлыгы								
1	Урман таләпләре буенча ачыкланган фонд	га	–	–	–		123	123
		мең м³	–	–	–		2,46	2,46
2	Сайланма кисү яисә жыештыру чоры	ел						
3	Ел саен алырга рөхсәт ителә торган агач материалы күләме							
	Мәйданы	га						
	сайлап алына торган запас							
	Тамыр	мең м³						
	Ликвидлы	мең м³						
	Эшкә яраклы	мең м³						
Блыслылар буенча жәмгысе								
1	Урман таләпләре буенча ачыкланган фонд	га	–	–	–		109	109
		мең м³	–	–	–		2,13	2,13
2	Сайланма кисү яисә жыештыру чоры	ел						
3	Ел саен алырга рөхсәт ителә							

	торган агач материалы күлөмө							
	Майданы	га						
	сайлап алына торган запас							
	Тамыр	мең м³						
	Ликвидлы	мең м³						
	Эшкө яраклы	мең м³						
<b>Йомшак яфраклылар буенча жэмгысе</b>								
1	Ачыкланган фонд (урманчылык таләпләре буенча)	га	–	–	–		14	14
		мең м³	–	–	–		0,33	0,33
2	Сайланма кисү яисә жыештыру чоры	ел						
3	Ел саен алырга рөхсәт ителә торган агач материалы күлөмө							
	Майданы	га						
	сайлап алына торган запас							
	Тамыр	мең м³						
	Ликвидлы	мең м³						
	Эшкө яраклы	мең м³						
<b>Красный Бор Яклаучы урманнар Ылыслы өстенлек итүче токым – Нарат</b>								
1	Ачыкланган фонд (урманчылык таләпләре буенча)	га	79	–	79		188	267
		мең м³	7,48	–	7,48		3,51	10,99
2	Сайланма кисү яисә жыештыру чоры	ел						
3	Ел саен алырга рөхсәт ителә торган агач материалы күлөмө							

	Мәйданы	га						
	сайлап алына торган запас							
	Тамыр	мең м <sup>3</sup>						
	Ликвидлы	мең м <sup>3</sup>						
	Эшкә яраклы	мең м <sup>3</sup>						
Өстенлек итүче токым – Чыршы								
1	Ачыкланган фонд (урманчылык таләпләре буенча)	га	173	–	–		173	173
		мең м <sup>3</sup>	3,29	–	–		3,29	3,29
2	Сайланма кисү яисә жыештыру чоры	ел						
3	Ел саен алырга рөхсәт ителә торган агач материалы күләме							
	Мәйданы	га						
	сайлап алына торган запас							
	Тамыр	мең м <sup>3</sup>						
	Ликвидлы	мең м <sup>3</sup>						
	Эшкә яраклы	мең м <sup>3</sup>						
Өстенлек итүче токым – Пихта								
1	Урман таләпләре буенча ачыкланган фонд	га	5	–	–		5	5
		мең м <sup>3</sup>	0,09	–	–		0,09	0,09
2	Сайланма кисү яисә жыештыру чоры	ел						
3	Ел саен алырга рөхсәт ителә торган агач материалы күләме							
	Мәйданы	га						
	сайлап алына торган запас							
	Тамыр	мең м <sup>3</sup>						
	Ликвидлы	мең м <sup>3</sup>						

	Эшкә яраклы	мең м³						
Ылыслылар жәмгысе								
1	Урман таләпләре буенча ачыкланган фонд	га	79	–	79		366	445
		мең м³	7,48	–	7,48		6,89	14,37
2	Сайланма кисү яисә жыештыру чоры	ел						
3	Ел саен алырга рөхсәт ителә торган агач материалы күләме							
	Мәйданы	га						
	сайлап алына торган запас							
	Тамыр	мең м³						
	Ликвидлы	мең м³						
	Эшкә яраклы	мең м³						
Каты яфраклы								
Өстенлек итүче токым – Имән								
1	Урман таләпләре буенча ачыкланган фонд	га	–	–	–		3	3
		мең м³	–	–	–		0,05	0,05
2	Сайланма кисү яисә жыештыру чоры	ел						
3	Ел саен алырга рөхсәт ителә торган агач материалы күләме							
	Мәйданы	га						
	сайлап алына торган запас							
	Тамыр	мең м³						
	Ликвидлы	мең м³						
	Эшкә яраклы	мең м³						
Өстенлек итүче токым – Өрәңге								
1	Урман таләпләре буенча ачыкланган фонд	га	–	–	–		2	2
		мең м³	–	–	–		0,02	0,02
2	Сайланма кисү яисә жыештыру	ел						



	чоры							
3	Ел саен алырга рөхсәт ителә торган агач материалы күләме							
	Мәйданы	га						
	сайлап алына торган запас							
	Тамыр	мең м³						
	Ликвидлы	мең м³						
	Эшкә яраклы	мең м³						
Каты яфраклылар жәмгысе								
1	Ачыкланган фонд (урманчылык таләпләре буенча)	га	–	–	–		5	5
		мең м³	–	–	–		0,07	0,07
2	Сайланма кисү яисә жыештыру чоры	ел						
3	Ел саен алырга рөхсәт ителә торган агач материалы күләме							
	Мәйданы	га						
	сайлап алына торган запас							
	Тамыр	мең м³						
	Ликвидлы	мең м³						
	Эшкә яраклы	мең м³						
Йомшак яфраклылар Өстенлек итүче токым – Каен								
1	Урман таләпләре буенча ачыкланган фонд	га	1	–	1		18	19
		мең м³	0,04	–	0,04		0,33	0,37
2	Сайланма кисү яисә жыештыру чоры	ел						
3	Ел саен алырга рөхсәт ителә торган агач материалы күләме							

	Мәйданы	га						
	сайлап алына торган запас							
	Тамыр	мең м <sup>3</sup>						
	Ликвидлы	мең м <sup>3</sup>						
	Эшкә яраклы	мең м <sup>3</sup>						
Өстенлек итүче токым – Усак								
1	Урман таләпләре буенча ачыкланган фонд	га	–	–	–		30	30
		мең м <sup>3</sup>	–	–	–		0,59	0,59
2	Сайланма кисү яисә жыештыру чоры	ел						
3	Ел саен алырга рөхсәт ителә торган агач материалы күләме							
	Мәйданы	га						
	сайлап алына торган запас							
	Тамыр	мең м <sup>3</sup>						
	Ликвидлы	мең м <sup>3</sup>						
	Эшкә яраклы	мең м <sup>3</sup>						
Өстенлек итүче токым – Соры зирек								
1	Урман таләпләре буенча ачыкланган фонд	га	–	–	–		4	4
		мең м <sup>3</sup>	–	–	–		0,07	0,07
2	Сайланма кисү яисә жыештыру чоры	ел						
3	Ел саен алырга рөхсәт ителә торган агач материалы күләме							
	Мәйданы	га						
	сайлап алына торган запас							
	Тамыр	мең м <sup>3</sup>						
	Ликвидлы	мең м <sup>3</sup>						
	Эшкә яраклы	мең м <sup>3</sup>						

Өстенлек итүче токым – Юкә								
1	Урман таләпләре буенча ачыкланган фонд	га	1	–	1		14	15
		мең м³	0,11	–	0,11		0,25	0,36
2	Сайланма кисү яисә жыештыру чоры	ел						
3	Ел саен алырга рөхсәт ителә торган агач материалы күләме							
	Мәйданы	га						
	сайлап алына торган запас							
	Тамыр	мең м³						
	Ликвидлы	мең м³						
	Эшкә яраклы	мең м³						
Йомшак яфраклылар жәмгысе								
1	Урман таләпләре буенча ачыкланган фонд	га	2	–	2		66	68
		мең м³	0,15	–	0,15		1,24	1,39
2	Сайланма кисү яисә жыештыру чоры	ел						
3	Ел саен алырга рөхсәт ителә торган агач материалы күләме							
	Мәйданы	га						
	сайлап алына торган запас							
	Тамыр	мең м³						
	Ликвидлы	мең м³						
	Эшкә яраклы	мең м³						
Яклаучы урманнар буенча жәмгысе								
1	Урман таләпләре буенча ачыкланган фонд	га	81	–	81		437	518
		мең м³	7,63	–	7,63		8,20	15,83
2	Сайланма кисү яисә жыештыру чоры	ел						
3	Ел саен алырга рөхсәт ителә							

	торган агач материалы күлөмө							
	Майданы	га						
	сайлап алына торган запас							
	Тамыр	мең м <sup>3</sup>						
	Ликвидлы	мең м <sup>3</sup>						
	Эшкө яраклы	мең м <sup>3</sup>						
Эксплуатация урманнары								
Ылыслы								
өстенлек итүчө токым – Нарат								
1	Урман талөплөре буенча ачыкланган фонд	га	–	–	–		24	24
		мең м <sup>3</sup>	–	–	–		0,7	0,7
2	Сайланма кисү яисә жыештыру чоры	ел						
3	Ел саен алырга рөхсәт ителә торган агач материалы күлөмө							
	Майданы	га						
	сайлап алына торган запас							
	Тамыр	мең м <sup>3</sup>						
	Ликвидлы	мең м <sup>3</sup>						
	Эшкө яраклы	мең м <sup>3</sup>						
Өстенлек итүчө токым – Чыршы								
1	Урман талөплөре буенча ачыкланган фонд	га	–	–	–		16	16
		мең м <sup>3</sup>	–	–	–		0,34	0,34
2	Сайланма кисү яисә жыештыру чоры	ел						
3	Ел саен алырга рөхсәт ителә торган агач материалы күлөмө							
	Майданы	га						
	сайлап алына торган запас							
	Тамыр	мең						

		м³						
	Ликвидлы	мең м³						
	Эшкә яраклы	мең м³						
Ылыслылар жәмгысе								
1	Урман таләпләре буенча ачыкланган фонд	га	–	–	–		40	40
		мең м³	–	–	–		1,04	1,04
2	Сайланма кисү яисә жыештыру чоры	ел						
3	Ел саен алырга рөхсәт ителә торган агач материалы күләме							
	Мәйданы	га						
	сайлап алына торган запас							
	Тамыр	мең м³						
	Ликвидлы	мең м³						
	Эшкә яраклы	мең м³						
эксплуатация урманнары буенча жәмгысе								
1	Урман таләпләре буенча ачыкланган фонд	га	–	–	–		40	40
		мең м³	–	–	–		1,04	1,04
2	Сайланма кисү яисә жыештыру чоры	ел						
3	Ел саен алырга рөхсәт ителә торган агач материалы күләме							
	Мәйданы	га						
	сайлап алына торган запас							
	Тамыр	мең м³						
	Ликвидлы	мең м³						
	Эшкә яраклы	мең м³						
Кишәрлек урманчылыгы буенча барлыгы								
1	Урман таләпләре буенча ачыкланган фонд	га	81	–	81		477	558
		мең м³	7,63	–	7,63		9,24	16,87

2	Сайланма кисү яисә жыештыру чоры	ел						
3	Ел саен алырга рөхсәт ителә торган агач материалы күләме							
	Мәйданы	га						
	сайлап алына торган запас							
	Тамыр	мең м³						
	Ликвидлы	мең м³						
	Эшкә яраклы	мең м³						
<b>Ылыслылар буенча жәмгысе</b>								
1	Урман таләпләре буенча ачыкланган фонд	га	79	–	79		406	485
		мең м³	7,48	–	7,48		7,93	15,41
2	Сайланма кисү яисә жыештыру чоры	ел						
3	Ел саен алырга рөхсәт ителә торган агач материалы күләме							
	Мәйданы	га						
	сайлап алына торган запас							
	Тамыр	мең м³						
	Ликвидлы	мең м³						
	Эшкә яраклы	мең м³						
<b>Каты яфраклылар буенча жәмгысе</b>								
1	Урман таләпләре буенча ачыкланган фонд	га	–	–	–		5	5
		мең м³	–	–	–		0,07	0,07
2	Сайланма кисү яисә жыештыру чоры	ел						
3	Ел саен алырга рөхсәт ителә торган агач материалы күләме							
	Мәйданы	га						

	сайлап алына торган запас							
	Тамыр	мең м³						
	Ликвидлы	мең м³						
	Эшкә яраклы	мең м³						
Йомшак яфраклылар буенча жәмгысе								
1	Урман таләпләре буенча ачыкланган фонд	га	2	–	2		66	68
		мең м³	0,15	–	0,15		1,24	1,39
2	Сайланма кисү яисә жыештыру чоры	ел						
3	Ел саен алырга рөхсәт ителә торган агач материалы күләме							
	Мәйданы	га						
	сайлап алына торган запас							
	Тамыр	мең м³						
	Ликвидлы	мең м³						
	Эшкә яраклы	мең м³						
Шаршады Яклаучы урманнар Ылыслы өстенлек итүче токым – Нарат								
1	Урман таләпләре буенча ачыкланган фонд	га	8	–	8		4	12
		мең м³	0,78	–	0,78		0,17	0,95
2	Сайланма кисү яисә жыештыру чоры	ел						
3	Ел саен алырга рөхсәт ителә торган агач материалы күләме							
	Мәйданы	га						
	сайлап алына торган запас							
	Тамыр	мең м³						
	Ликвидлы	мең м³						

	Эшкө яраклы	мең м <sup>3</sup>						
Өстенлек итүче токым – Чыршы								
1	Урман таләпләре буенча ачыкланган фонд	га	–	–	–		7	7
		мең м <sup>3</sup>	–	–	–		0,14	0,14
2	Сайланма кисү яисә жыештыру чоры	ел						
3	Ел саен алырга рөхсәт ителә торган агач материалы күләме							
	Мәйданы	га						
	сайлап алына торган запас							
	Тамыр	мең м <sup>3</sup>						
	Ликвидлы	мең м <sup>3</sup>						
	Эшкө яраклы	мең м <sup>3</sup>						
Ылыслылар жәмгысе								
1	Урман таләпләре буенча ачыкланган фонд	га	8	–	8		11	19
		мең м <sup>3</sup>	0,78	–	0,78		0,31	1,09
2	Сайланма кисү яисә жыештыру чоры	ел						
3	Ел саен алырга рөхсәт ителә торган агач материалы күләме							
	Мәйданы	га						
	сайлап алына торган запас							
	Тамыр	мең м <sup>3</sup>						
	Ликвидлы	мең м <sup>3</sup>						
	Эшкө яраклы	мең м <sup>3</sup>						
Йомшак яфраклылар								
Өстенлек итүче токым – Усак								
1	Урман таләпләре буенча ачыкланган фонд	га	–	–	–		3	3
		мең м <sup>3</sup>	–	–	–		0,05	0,05
2	Сайланма кисү яисә жыештыру	ел						



	чоры							
3	Ел саен алырга рөхсәт ителә торган агач материалы күләме							
	Мәйданы	га						
	сайлап алына торган запас							
	Тамыр	мең м³						
	Ликвидлы	мең м³						
	Эшкә яраклы	мең м³						
Өстенлек итүче токым – Юкә								
1	Урман таләпләре буенча ачыкланган фонд	га	–	–	–		31	31
		мең м³	–	–	–		0,63	0,63
2	Сайланма кисү яисә жыештыру чоры	ел						
3	Ел саен алырга рөхсәт ителә торган агач материалы күләме							
	Мәйданы	га						
	сайлап алына торган запас							
	Тамыр	мең м³						
	Ликвидлы	мең м³						
	Эшкә яраклы	мең м³						
Йомшак яфраклылар жәмгысе								
1	Урман таләпләре буенча ачыкланган фонд	га	–	–	–		34	34
		мең м³	–	–	–		0,68	0,68
2	Сайланма кисү яисә жыештыру чоры	ел						
3	Ел саен алырга рөхсәт ителә торган агач материалы күләме							
	Мәйданы	га						
	сайлап алына торган запас							

	тамыр	мең м <sup>3</sup>						
	Ликвидлы	мең м <sup>3</sup>						
	Эшкә яраклы	мең м <sup>3</sup>						
<b>Яклаучы урманнар буенча жәмгысе</b>								
1	Урман таләпләре буенча ачыкланган фонд	га	8	–	8		45	53
		мең м <sup>3</sup>	0,78	–	0,78		0,99	1,77
2	Сайланма кисү яисә жыештыру чоры	ел						
3	Ел саен алырга рөхсәт ителә торган агач материалы күләме							
	Мәйданы	га						
	сайлап алына торган запас							
	Тамыр	мең м <sup>3</sup>						
	Ликвидлы	мең м <sup>3</sup>						
	Эшкә яраклы	мең м <sup>3</sup>						
<b>Эксплуатация урманнары Эксплуатация урманнары буенча жәмгысе</b>								
1	Урман таләпләре буенча ачыкланган фонд	га	–	–	–		–	–
		мең м <sup>3</sup>	–	–	–		–	–
2	Сайланма кисү яисә жыештыру чоры	ел						
3	Ел саен алырга рөхсәт ителә торган агач материалы күләме							
	Мәйданы	га						
	сайлап алына торган запас							
	Тамыр	мең м <sup>3</sup>						
	Ликвидлы	мең м <sup>3</sup>						
	Эшкә яраклы	мең м <sup>3</sup>						
<b>Кишәрлек урманчылыгы буенча барлыгы</b>								
1	Урман таләпләре	га	8	–	8		45	53

	буенча ачыкланган фонд	мең м <sup>3</sup>	0,78	–	0,78		0,99	1,77
2	Сайланма кисү яисә жыештыру чоры	ел						
3	Ел саен алырга рөхсәт ителә торган агач материалы күләме							
	Мәйданы	га						
	сайлап алына торган запас							
	Тамыр	мең м <sup>3</sup>						
	Ликвидлы	мең м <sup>3</sup>						
	Эшкә яраклы	мең м <sup>3</sup>						
жәмгысе ылыслы								
1	Урман таләпләре буенча ачыкланган фонд	га	8	–	8		11	19
		мең м <sup>3</sup>	0,78	–	0,78		0,31	1,09
2	Сайланма кисү яисә жыештыру чоры	ел						
3	Ел саен алырга рөхсәт ителә торган агач материалы күләме							
	Мәйданы	га						
	сайлап алына торган запас							
	Тамыр	мең м <sup>3</sup>						
	Ликвидлы	мең м <sup>3</sup>						
	Эшкә яраклы	мең м <sup>3</sup>						
Жәмгысе йомшак яфраклы								
1	Урман таләпләре буенча ачыкланган фонд	га	–	–	–		34	34
		мең м <sup>3</sup>	–	–	–		0,68	0,68
2	Сайланма кисү яисә жыештыру чоры	ел						
3	Ел саен алырга рөхсәт ителә торган агач материалы							

	күләме							
	Мәйданы	га						
	сайлап алына торган запас							
	Тамыр	мең м³						
	Ликвидлы	мең м³						
	Эшкә яраклы	мең м³						

Искәrmә: Санитар-савыктыру чараларының күләменә урман патологиясе тикшерүләре акты нигезендә үзгәрешләр кертелә («Урманнарны зарарлы организмнардан яклауны жайга салуны камилләштерү өлешендә Россия Федерациясе Урман кодексына үзгәрешләр кертү турында» 2015 елның 30 декабрдәгә 455 номерлы федераль закон буенча).

Урманны яклау буенча чаралар күләме корткычларның яңа чыганаclarы һәм урман авырулары барлыкка килүгә бәйле рәвештә һәм утыртмаларның санитар торышы үзгәрүгә карап үзгәртелергә тиеш.

УПТ нәтижеләре профилактика чараларын планлаштыру нигезе булып тора. Профилактика чараларын планлаштыру нәтижеләре урман хужалыгы регламентларында һәм урманнарны үзләштерү проектларында чагылдырыла.

15.1 нче таблица

### Зарарлы организмнар таралуны кисәтү буенча профилактика һәм башка төрле чараларның параметрлары

Чараның аталышы	Үлчәү берәмлекләре	Чараның күләме	Уздыру чоры	Чараның ел саен башкарыла торган күләме
<b>1. Профилактик</b>				
<b>1.1. Урман хужалыгы</b>				
1. Питомникларны сиптерү (серкәләндерү)	га	50	10	5
<b>1.2. Биотехник</b>				
1. Оялыklar эзерләү	данә/га	450/450	10	45/45
2. Оялыklarны төзәтү	данә/га	450/450	10	45/45
3. Парсыз ефәк күбәләгенә, яшел имән яфрактөргеченә каршы аттрактлы тозақлар куллану	данә	зарурлыкка карап	10	зарурлыкка карап
4. Кырмыскалыкларны киртәләп алу	данә	200	10	20
5. Кырмыскалыкларның урынын алмаштыру (күчерү)	оя	300	10	30
<b>2. Башка чаралар</b>				
1. Яклау почмаклары булдыру һәм карап тоту	данә	1	10	1

Чараның аталышы	Үлчәу берәмлекләре	Чараның күләме	Уздыру чоры	Чараның ел саен башкарыла торган күләме
1. Профилактик				
2. Корткыч һәм авыру чыганакалары барлыкка килүне күзәтеп тору	мең га	45,3	10	45,3
3. Халык белән, агач эзерләүчеләр белән әңгәмәләр кору, лекцияләр уздыру	әңгәмә	50	10	5
4. Аншлаглар һәм плакатлар урнаштыру һәм элү	данә	100	10	10
5. Ликвидсыз агачларны жыештыру	га	3 470	10	347

15.2 нче таблица

Зарарлы организмнарның чыганакаларын юкка чыгару чараларының параметрлары

Чараның аталышы	Үлчәу берәмлекләре	Чараның күләме	Уздыру чоры	Чараның ел саен башкарыла торган күләме
1. Урман патологиясе буенча тикшерү	га	10000	10	1000
2. Жир өслегендә юк итү чаралары	га	зарарлану чыганакалары барлыкка килүгә карап	–	зарарлану чыганакалары барлыкка килүгә карап
3. Туфрак казу	чокыр	2000	10	200

### 2.17.3. Урманнарны яңадан үстерүгә карата таләпләр

Киселгән, һәлак булган, зарар күргән урманнар торгызылырга тиешле.

Россия Федерациясе Урман кодексының 61 статьясының 2 п. нигезендә урманнарны торгызу түбәндәгеләрне үз эченә ала:

- 1) урман орлыкчылыгы;
- 2) урман торгызу;
- 3) урманнарны тәрбия кылу;
- 4) урман торгызу өчен билгеләнгән жирләрне урман утыртмалары били торган жирләргә кергү.

Урман орлыкчылыгы «Орлыкчылык турында» 1997 елның 17 декабрендәге 149-ФЗ номерлы федераль законга һәм РФ УК 65 статьясына ярашлы рәвештә гамәлгә ашырыла.

Урман торгызу РФ Урман кодексының 61, 62 статьялары, Урман торгызу кагыйдәләре нигезендә гамәлгә ашырыла.

Урман үрчетү РФ УК 63 статьясы, РФ ТРЭМның 2012 елның 10 гыйнварындагы 1 номерлы боерыгы белән расланган Урман үрчетү кагыйдэләренә (алга таба – Урман үрчетү кагыйдэләре) ярашлы рәвештә гамәлгә ашырыла.

Урманнарны тәрбия кылу РФ УК 64 статьясына, РФ ТРЭМның «Урманнарны тәрбия кылу кагыйдэләренә раслау турында» 2017 елның 22 ноябрәндәге 626 номерлы боерыгына (алга таба – Урманнарны тәрбия кылу кагыйдэләре) ярашлы рәвештә регламентлана.

Урманнарны тәрбия кылу эшләре урманнарны урман кишәрлегенә аренда шартнамәсе, урман кишәрлегеннән даими (вакыты чикләнмичә) файдалану хокукы яки урман кишәрлегеннән түләүсез нигездә файдалану хокукы нигезендә файдаланучы затлар тарафыннан яки дүләт хакимияте органнары, жирле үзидарә органнары тарафыннан үзләренә Россия Федерациясе Урман кодексының 81-84 статьяларында, Россия Федерациясе Урман кодексының 19 статьясында билгеләнгән вәкаләтләре чикләрендә (алга таба – дүләт хакимияте органнары, жирле үзидарә органнары) гамәлгә ашырылырга тиеш.

Урманнарны тәрбия кылу эшләре Урманнарны тәрбия кылу кагыйдэләренә туры китереп, чара төрләре буенча Россия Федерациясе субъектларының урман планнарында, урманчылыкларның (урман паркларының) урман хужалыгы регламентларында, урманнарны үзләштерү проектларында күрсәтелгән күләмнәрдә гамәлгә ашырыла.

Урманнарны карап тоту чараларына урман утыртмаларын тәрбия кылу максатларында уздырыла торган кисүләр; агроурман-меолиоратив чаралар; бүтән чаралар, шул исәптән урман утыртмаларын яңарту; урман утыртмаларының формасын үзгәртү; урман утыртмаларын реконструкцияләү; урманнарны урманчылык-урман яклау буенча тәрбияләү; урманның яңарышын, шытымнарын һәм утыртмаларның башка кыйммәтле компонентларын (тәрбия объектларын) карау; урманнарны рекреацион-ландшафт тәрбияләү; урманнарны тәрбия кылуның ярдәмче төрләре; урманнарны карауның махсус төрләре керә.

Урманнарны карау чаралары эксплуатация урманнарының максатчан билгеләнешен, яклаучы урманнарның һәм махсус якланучы урман кишәрлекләренә категорияләрен исәпкә алып гамәлгә ашырыла.

Эксплуатация урманнарында урманнарны тәрбия кылу чаралары урманнарның продуктлылыгын арттыруга, югары сыйфатлы агач материалы һәм агач булмаган урман ресурслары алуга юнәлдерелгән.

Эксплуатация урманнарында ясалма һәм табигый барлыкка килгән, агач материалына ихтыяж зур булган максатчан агач токымнарына карата тәрбияви чаралар башкарыла. Максатчан агач токымнары Россия Федерациясе субъектының урман планында агач материалын житештерү структурасына һәм аңа булган ихтыяжга ясалган анализ нигезендә билгеләнергә тиеш.

Яклаучы урманнарда һәм махсус якланучы урман кишәрлекләрендә урманнарны карау чаралары тирәлек урманнарның хасил итүче, су саклаучы, яклаучы, санитар-гигиена, савыктыру һәм файдалы функцияләрен саклауга һәм торгызуга юнәлдерелгән.

Яклаучы урманнар һәм урманнарның махсус якланучы кишәрлекләре өчен максатчан токымлы агачлар булып яклаучы урманнарның һәм махсус яклана торган

урман кишәрлекләренең максатчан билгеләнешенә җавап бирә торган агач токымнары санала.

Урманнарны карау буенча уздырылган чараларның сыйфатлылыгын һәм нәтижәлелеген бәяләү дәүләт хакимияте органнары, җирле үзидарә органнары тарафыннан, Россия ТРЭМның 2016 елның 27 июнендәге 367 номерлы боерыгы белән расланган Диләнкеләрне карау тәртибенә туры китереп, диләнке эшләрә тәмамланганнан соң диләнкеләрне караганда, Россия ТРЭМның «Дәүләт урман реестрына документлаштырылган мәгълүматларны кертүгә һәм аны үзгәртүгә нигез булган документларның исемлеген, формасын һәм аларны эзерләү тәртибен раслау турында» 2013 елның 11 ноябрәндәге 496 номерлы боерыгы белән расланган тәртиптә дәүләт урман реестрына мәгълүмат керткәндә һәм аны үзгәрткәндә гамәлгә ашырыла.

Урман торгызу өчен билгеләнгән җирләрне урман утыртмалары биләгән җирләргә кертү РФ Урман кодексының 64.1 статьясы нигезендә гамәлгә ашырыла.

Урман утыртмалары вәкаләтле федераль башкарма хакимияте билгеләгән критерияләргә һәм таләпләргә җавап биргән очракта, урман торгызу өчен билгеләнгән җирләрне урман утыртмалары били торган җирләргә кертү дәүләт хакимияте органнары һәм җирле үзидарә органнары тарафыннан аларның РФ УК 81-84 статьяларына ярашлы рәвештә билгеләнгән вәкаләтләре чикләрендә гамәлгә ашырыла.

Урман торгызу өчен билгеләнгән җирләрне урман утыртмалары били торган җирләргә кертү тәртибе һәм тиешле акт формасы вәкаләтле федераль башкарма хакимият органы тарафыннан билгеләнә.

Яшь агачларны карау һәм урманнарны карау буенча тәрбия кылуга бәйле булмаган бүтән чараларның нормативлары һәм параметрлары 16 нчы таблицада китерелде.

Яшь агачларны карау һәм урманнарны карау буенча тәрбия кылуга бәйле булмаган бүтән чараларның нормативлары һәм параметрлары

Урманнарны тәрбия кылу төрләре аталышы	Кишәрлек урманчылыгының атылышы	Хужалык	Агач токымы	Майданы, га	Киселә торган запас, куб метр	Кабатлану чоры, ел	Еллык күләме		
							Майданы, га	Киселә торган запас, куб.м	
								Гому-ми	1 гектардан
1	2	3	4	5	6	7	8	9	10
Яшь агачлар арасында урманнарны карау буенча кисүләргә уздыру				849.4	8210.0		147.6	1294.0	9.0
шул исәптән									
тоныкландырулар	Әгерже	Ылыслы	Нарат	12,6	40	5	2,5	8	3
		-//-	Чыршы	146,3	820	5	29,3	164	6
		Жәмгысе ыл.		158,9	860		31,8	172	5
		каты яфраклы	Имән	14,0	40	5	2,8	8	3
		Жәмгысе к.яф.		14,0	40	5	2,8	8	3
Киш. урм. буенча жәмгысе тон.				172,9	90		34,6	180	5
тоныкландырулар	Девятернә	Ылыслы	Нарат	4,5	10	5	0,9	2	2
		-//-	Чыршы	20,5	100	5	4,1	20	5
		жәмгысе ылыслы		25	110		5	22	4
Киш. урм. буенча жәмгысе тоныкландырулар				25	110		5	22	4
тоныкландырулар	Красный Бор	Ылыслы	Нарат	59,7	240	5	12	48	4
		-//-	Чыршы	97,2	370	5	19,4	74	4
		Жәмгысе ылыслы		156,9	610		31,4	122	4
		йомшак яфраклы	каен	3,8	20	5	0,8	4	5
		Жәмгысе йом. яфр.		3,8	20	5	0,8	4	5



Урманнарны тәрбия кылу төрлөрә аталышы	Кишәрлек урманчылыгының атылышы	Хужалык	Агач токымы	Мәйданы, га	Киселә торган запас, куб метр	Кабатлану чоры, ел	Еллык күләме		
							Мәйданы, га	Киселә торган запас, куб.м	
								Гому-ми	1 гектардан
1	2	3	4	5	6	7	8	9	10
Киш. урм. буенча жәмгысе тон.				160,7	630		32,2	126	4
тоныкландырулар	Шаршады	Ылыслы	Нарат	18	60	5	3,6	12	3
		-//-	Чыршы	123,1	630	5	24,6	126	5
		жәмгысе ылыслы		141,1	690		28,2	138	5
Киш. урм. буенча жәмгысе тон.				141,1	690		28,2	138	5
Урманчылык буенча жәмгысе тоныкландырулар				499,7	2330,0		100,0	466	5
шул исәптән		Ылыслы	Нарат	94,8	350,0	5	19,0	70,0	4,0
		-//-	Чыршы	387,1	1920,0	5	77,4	384,0	5,0
		Жәмгысе ыл.		481,9	2270,0		96,4	454,0	5,0
		Каты яфраклы	Имән	14,0	40,0	5	2,8	8,0	3,0
		Жәмгысе к.яф.		14,0	40,0	5	2,8	8,0	3,0
		Йомшак яфраклы	каен	3,8	20	5	0,8	4	5
		Жәмгысе йом. яфр.		3,8	20	5	0,8	4	5
тазартулар	Әгерже	Ылыслы	Нарат	1,8	40	10	0,2	4	20
		-//-	Чыршы	44,2	570	8	5,5	71	13
		Жәмгысе ылыслы		46,0	610		5,7	75	33
		Каты яфраклы	Б/кәүс. имән	12,8	210	5	2,6	42	16
		Жәмгысе к.яф.		12,8	210		2,6	42	16
		Йомшак яфраклы	каен	2,9	50	5	0,6	10	17
		-//-	Юкә	27,7	620	5	5,5	124	22
		-//-	Усак	1,0	40	5	0,2	8	40
		Жәмгысе йом.		31,6	710		6,3	142	22

Урманнарны тәрбия кылу төрләре аталышы	Кишәрлек урманчылыгының атылышы	Хужалык	Агач токымы	Майданы, га	Киселә торган запас, куб метр	Кабатлану чоры, ел	Еллык күләме		
							Майданы, га	Киселә торган запас, куб.м	
								Гому-ми	1 гектардан
1	2	3	4	5	6	7	8	9	10
		яфр.							
Киш. урм. буенча жәмгысе чистартулар				90,4	1530		14,6	259	18
тазартулар	Девятернә	Ылыслы	Чыршы	14,7	260	8	1,9	33	17
		жәмгысе ылыслы		14,7	260		1,9	33	17
Киш. урм. буенча жәмгысе чистартулар				14,7	260		1,9	33	17
тазартулар	Красный Бор	Ылыслы	Нарат	23,8	410	10	2,3	41	18
		-//-	Чыршы	98,8	1390	8	12,3	174	14
		жәмгысе ылыслы		122,6	1800		14,6	215	15
		Йомшак яфраклы	каен	2,3	60	5	0,5	12	26
		-//-	Усак	0,6	20	5	0,1	4	33
		Жәмгысе йом. яфр.		2,9	80		0,6	16	26
Киш. урм. буенча жәмгысе чистартулар				125,5	1880		15,2	231	15
тазартулар	Шаршады	Ылыслы	Нарат	5,6	130	10	0,6	13	22
		-//-	Чыршы	98,6	1660	8	12,4	208	17
		жәмгысе ылыслы		104,2	1790		13,0	221	17
		Йомшак яфраклы	каен	7,4	160	5	1,4	32	22
		-//-	Юкә	7,5	260	5	1,5	52	35
		Жәмгысе йом. яфр.		14,9	420		2,9	84	28
Киш. урм. буенча жәмгысе чистартулар				119,1	2210		15,9	305	19
Урманчылык буенча жәмгысе тазартулар				349.7	5880.0		47.6	828.0	17.0

Урманнарны тәрбия кылу төрләре аталышы	Кишәрлек урманчылыгының атылышы	Хужалык	Агач токымы	Майданы, га	Киселә торган запас, куб метр	Кабатлану чоры, ел	Еллык күләме		
							Майданы, га	Киселә торган запас, куб.м	
								Гому-ми	1 гектардан
1	2	3	4	5	6	7	8	9	10
шул исәптән		Ылыслы	Нарат	31.2	580.0	10	3.1	58.0	19.0
		-//-	Чыршы	256.3	3880.0	8	32.1	486.0	15.0
		Жәмгысе ылыслы		287.5	4460.0		35.2	544.0	15.0
		Каты яфраклы	Б/кәүс. имән	12.8	210.0	5	2.6	42.0	16.0
		Жәмгысе к.яф.		12.8	210.0		2.6	42.0	16.0
		Йомшак яфр.	каен	12.6	270.0	5	2.5	54.0	22.0
		-//-	Усак	9.1	320.0	5	1.8	64.0	36.0
		-//-	Юкә	27.7	620.0	5	5.5	124.0	23.0
	Жәмгысе йом. яфр.		49.4	1210.0		9.8	242.0	25.0	
Үсентеләрдә жәмгысе караулар									
шул исәптән		Ылыслы	Нарат	126.0	930.0		22.1	128.0	6.0
		-//-	Чыршы	643.4	5800.0		109.5	870.0	8.0
		Жәмгысе ылыслы		769.4	6730.0		131.6	998.0	8.0
		Каты яфраклы	Б/кәүс. имән	26.8	250.0		5.4	50.0	9.0
		Жәмгысе к.яф.		26.8	250.0		5.4	50.0	9.0
		Йомшак яфраклы	каен	16.4	290.0		3.3	58.0	18.0
		-//-	Юкә	27.7	620.0		5.5	124.0	23.0
		-//-	Усак	9.1	320.0		1.8	64.0	36.0
	Жәмгысе йом. яфр.		53.2	1230.0		10.6	246.0	23.0	



Ылыслы	34.2	38.7	20.5	93.4	757,7	0	851.1	85
Каты яфраклы	2.2	3.5	1.6	7.3	44,7	0	52	5
Йомшак яфраклылар	9.6	6.6	3.1	19.3	135	0	154.3	15
Катнаш урман торгызу	0	0	0	0	0	0	0	0
алардан токым төркемнәре буенча:								
Ылыслы	0	0	0	0	0	0	0	0
Каты яфраклы	0	0	0	0	0	0	0	0
табигый урман торгызу, барлыгы	19.4	4.3	13.8	37.5	1741,2	0	1778,7	178
алардан токым төркемнәре буенча:								
Ылыслы	0	0	0	0	731,3	0	731,3	74
Каты яфраклы	0	0	0	0	108,6	0	108,6	11
Йомшак яфраклылар	19.4	4.3	13.8	37.5	901,3	0	938.8	93
ш.и. саклау шытымны	0	0	0	0	488,9	0	488.9	49
алардан токым төркемнәре буенча:								
Ылыслы	0	0	0	0	432,2	0	423.2	43
Каты яфраклы	0	0	0	0	65,7	0	65.7	6
Минераллаштыру	0	0	0	0	351.0	0	351.0	36
алардан токым төркемнәре буенча:								
Ылыслы	0	0	0	0	308,1	0	308,1	31
Каты яфраклы	0	0	0	0	42,9	0	42,9	5
Шытым саклау (табигый үстерү)	19.4	4.3	13.8	37.5	901,3	0	938.8	93
алардан токым төркемнәре буенча:								
Йомшак яфраклылар	19.4	4.3	13.8	37.5	901,3	0	938.8	93
шул исәптән кишәрлек урманчылыклары буенча								
Әгерже кишәрлеге урманчылыгы								
Урман торгызуга мохтаж урыннар, Барлыгы	43.5	11.1	10.0	64.6	421,8	0	486.4	49
ш.и. ток. төркемнәре буенча								
Ылыслы	34.2	8.9	1.2	44.3	189	0	233.3	24
Каты яфраклы	2.2	1	0	3.2	28,2	0	31.4	3
Йомшак яфраклы	7.1	1.2	8.8	17.1	204,6	0	221.7	22
шул исәптән түбәндәге ысуллар белән								
Ясалма (урман культуралары булдыру), барлыгы	42.8	11.1	1.2	55.1	116,3	0	171.4	17
алардан токым төркемнәре буенча:								
Ылыслы	34.2	8.9	1.2	44.3	96,2	0	140.5	14

Каты яфраклы	2.2	1.0	0	3.2	5	0	8.2	1
Йомшак яфраклылар	6.4	1.2	0	7.6	15,1	0	22.7	2
Катнаш урман торгызу	0	0	0	0	0	0	0	0
алардан токым төркемнәре буенча:								
Ылыслы	0	0	0	0	0	0	0	0
Каты яфраклы	0	0	0	0	0	0	0	0
табигый урман торгызу, барлыгы	0.7	0	8.8	9.5	305,5	0	315.0	32
алардан токым төркемнәре буенча:								
Ылыслы	0	0	0	0	92,8	0	92.8	10
Каты яфраклы	0	0	0	0	23,2	0	23.2	2
Йомшак яфраклылар	0.7	0	8.8	9.5	189,5	0	199.0	20
ш.и. саклау шытымны	0	0	0	0	70,0	0	70.0	7
алардан токым төркемнәре буенча:								
Ылыслы	0	0	0	0	56,0	0	56.0	6
Каты яфраклы	0	0	0	0	14,0	0	14.0	1
Минераллаштыру	0	0	0	0	46,0	0	46.0	5
алардан токым төркемнәре буенча:								
Ылыслы	0	0	0	0	36,8	0	36.8	4
Каты яфраклы		0	0	0	9,2	0	9.2	1
Шытым саклау (табигый үстерү)	0.7	0	8.8	9.5	189,5	0	199.0	20
алардан токым төркемнәре буенча:								
Йомшак яфраклылар	0.7	0	8.8	9.5	189,5	0	199.0	20
Девятернә кишәрлеге урманчылыгы								
Урман торгызуга мохтаж урыннар, Барлыгы	8.8	2.3	5.0	16.1	708,1	0	724.2	72
ш.и. ток. төркемнәре буенча								
Ылыслы	0	2.3	2.0	4.3	353,6	0	357.9	36
Каты яфраклы	0	0	0	0	38,7	0	38.7	4
Йомшак яфраклы	8.8	0	3.0	11.8	315,8	0	327.6	32
шул исәптән түбәндөгә ысуллар белән								
Ясалма (урман культуралары булдыру), барлыгы	0	2.3	2.0	4.3	260,1	0	264.4	26
алардан токым төркемнәре буенча:								
Ылыслы	0	2.3	2.0	4.3	208,1	0	212.4	21
Каты яфраклы	0	0	0	0	12,8	0	12.8	1
Йомшак яфраклылар	0	0	0	0	39,2	0	39.2	4

Катнаш урман торгызу	0	0	0	0	0	0	0	0
алардан токым төркемнәре буенча:								
Ылыслы	0	0	0	0	0	0	0	0
Каты яфраклы	0	0	0	0			0	0
табигый урман торгызу, барлыгы	8.8	0	3.0	11.8	448,0	0	459,8	46
алардан токым төркемнәре буенча:								
Ылыслы	0	0	0	0	145,5	0	145,5	15
Каты яфраклы	0	0	0	0	25,9	0	25,9	3
Йомшак яфраклылар	8.8	0	3.0	11.8	276,6	0	288,4	28
ш.и. саклау шытымны	0	0	0	0	98,6	0	98,6	10
алардан токым төркемнәре буенча:								
Ылыслы	0	0	0	0	79	0	79,0	8
Каты яфраклы	0	0	0	0	19,6	0	19,6	2
Минераллаштыру	0	0	0	0	72,8	0	72,8	8
алардан токым төркемнәре буенча:								
Ылыслы	0	0	0	0	66,5	0	59,2	7
Каты яфраклы	0	0	0	0	63,2	0	6,3	1
Шытым саклау (табигый үстерү)	8.8	0	3.0	11.8	276,6	0	288,4	28
алардан токым төркемнәре буенча:								
Йомшак яфраклылар	8.8	0	3.0	11.8	276,6	0	288,4	28
Кызыл Бор кишәрлеге урманчылыгы								
Урман торгызуга мөхтаж урыннар, Барлыгы	10.4	28.1	13.5	52.0	865,3	0	917.3	91
ш.и. ток. төркемнәре буенча								
Ылыслы	0	20	9.7	29.7	527,7	0	557.4	56
Каты яфраклы	0	2.0	1.0	3.0	52,8	0	55.8	5
Йомшак яфраклы	10.4	6.1	2.8	19.3	284,8	0	304.1	30
шул исәптән түбәндәге ысуллар белән								
Ясалма (урман культуралары булдыру), барлыгы	0.5	26.0	12.1	38.6	249,6	0	288.2	29
алардан токым төркемнәре буенча:								
Ылыслы	0	20	9.7	29.7	203,6	0	233.3	24
Каты яфраклы	0	2.0	1.0	3.0	11,5	0	14.5	1
Йомшак яфраклылар	0.5	4.0	1.4	5.9	34,5	0	40.4	4
Катнаш урман торгызу	0	0	0	0	0	0	0	0





Ылыслы	0	0	0	0	0	0	0	0
Каты яфраклы	0	0	0	0			0	0
табигый урман торгызу, барлыгы	0	2.2	0.6	2.8	372,0	0	374,8	38
алардан токым төркемнәре буенча:								
Ылыслы	0	0	0	0	168,9	0	168,9	17
Каты яфраклы	0	0	0	0	18,2	0	18.2	2
Йомшак яфраклылар	0	2.2	0.6	2.8	184,9	0	187.7	19
ш.и. саклау шытымны	0	0	0	0	101,7	0	101.7	10
алардан токым төркемнәре буенча:								
Ылыслы	0	0	0	0	91,5	0	91.5	9
Каты яфраклы	0	0	0	0	10,2	0	10.2	1
Минераллаштыру	0	0	0	0	85,4	0	85,4	9
алардан токым төркемнәре буенча:								
Ылыслы	0	0	0	0	77,4	0	77,4	8
Каты яфраклы	0	0	0	0	8,0	0	8.0	1
Шытым саклау (табигый үстерү)	0	2.2	0.6	2.8	184,9	0	187.7	19
алардан токым төркемнәре буенча:								
Йомшак яфраклылар	0	2.2	0.6	2.8	184,9	0	187.7	19

Искәrmә: Тоташ кисүләр буенча ел саен файдалануга рөхсәт ителә торган диләнке күләме үзләштерелмәгән очракта, урман торгызу эшләрeнeң күләме үзгәртелергә мөмкин.

Урман культураларын булдыру технологиясе туфрак-типологик шартларга бәйле. Технологияләр нигезе сыйфатында Урманчылык һәм урман хужалыгын механикалаштыру буенча Бөтенроссия фәнни-тикшеренү институты тарафыннан эшләнгән урман торгызу буенча хисап-технологик карталар киңәш ителә.

Урман агач токымнарының утырту материалына һәм урманнарны ясалма һәм катнаш торгызганда булдырылган, майданнары урман үсемлекләре белән капланган жирләргә кертелә торган яшь агачлар сыйфатына карата белдерелә торган криетрияләр һәм таләпләр Урман торгызу кагыйдәләре белән регламентлана.

## 2.18. Урман үсү зоналары һәм урманлы районнар буенча урманнардан файдалануга карата таләпләрнең үзенчәлекләре

РФ ТРЭМның «Россия Федерациясенең урман үсү зоналары исемлеген һәм Россия Федерациясе Урманлы районнар исемлеген раслау турында» 2014 елның 18 августындагы 367 номерлы боерыгы нигезендә Урманчылыкның барча территориясе Россия Федерациясенең Европа өлешендәге ылыслы-киң яфраклы урманнар зонасының ылыслы-киң яфраклы (катнаш) урманнар районында урнашкан.

Урман хужалыгы регламентында китерелгән нормативлар Россия Федерациясенен Европа өлешендәге ылыслы-киң яфраклы урманнар зонасының ылыслы-киң яфраклы (катнаш) урманнар районына туры килә.

### 3 БҮЛЕК. Урманнардан файдалануда чиклэмэлэр

#### 3.1. Урманнарның максатчан билгеләнеш төрлөрө буенча чиклэмэлэр

Урманнарны максатчан билгеләнеш төрлөрө һәм яклаучы урман категорияләре буенча чикләүләр 18 нче таблицادا китерелде.

18 нче таблица

#### Урманнарның максатчан билгеләнеш төрлөрө буенча чиклэмэлэр

номеры п/п	Урманнарның максатчан билгеләнеше	Урманнардан файдалануда чиклэмэлэр
1	2	3
1.	Су саклау зоналарында урнашкан урманнар	Тыела: 1) урман утыртмаларын тоташ кисү; 2) урманнарны саклау һәм яклау өчен, шул исәптән фәнни максатларда агулы химия препаратлары куллану; 3) авыл хужалыгы алып бару, умартачылык һәм печән чабудан гайре; 4) урман плантацияләре утырту һәм эксплуатацияләү, урман эшкәртү инфраструктурасы ясау; 5) капитал төзелеш объектлары урнаштыру, линияле объектлардан һәм гидротехника корылмаларыннан тыш;
2.	<p>Табигый һәм башка төр объектларны яклау вазыйфасын үтәүче урманнар</p> <p>Россия Федерациясе субъектлары милкендәге, гомуми файдаланудагы тимер юл, гомуми файдаланудагы федераль автомобиль юллары, гомуми файдаланудагы автомобиль юллары буйларында урнашкан яклаучы урман полосалары</p> <p>а) урман паркы зоналары</p>	<p>Урман утыртмаларына тоташ кисүләр үткөрү тыела.</p> <p>Тыела: 1) техник регламентта каралганнан киңрәк итеп линияле корылмалар кисү; 2) урман түшәмәсен белән мүк жыю һәм әзерләү.</p> <p>Тыела: 1) урманнарны саклау һәм яклау өчен, шул исәптән фәнни максатларда агулы химия препаратлары куллану; 2) аучылык хужалыгы өлкәсендә эшчәнлек төрләрэн гамәлгә ашыру; 3) авыл-хужалыгы алып бару; 4) файдалы казылма ятмаларын эшләү; 5) капитал төзелеш объектларын урнаштыру, линияле объектлардан һәм гидротехника корылмаларыннан тыш;</p>

номеры п/п	Урманнарның максатчан билгеләнеше	Урманнардан файдалануда чикләмэләр
1	2	3
	б) яшел зоналар	б) урман плантацияләрен утырту һәм эксплуатацияләү, урман эшкәртү инфраструктурасы ясау.  Тыела: 1) урманнарны саклау һәм яклау өчен, шул исәптән фәнни максатларда агулы химия препаратлары куллану; 2) аучылык хужалыгы өлкәсендә эшчәнлек төрләрен гамәлгә ашыру; 3) асыл хужалыгы алып бару, печән чабу һәм умартачылыктан гайре, шулай ук печән чабу һәм умартачылык максатларында коймалар кую; 4) файдалы казылма ятмаларын эшләү; 5) капитал төзелеш объектлары урнаштыру, гидротехника корылмаларыннан, элемент линияләреннән, электрүткәргеч линияләрдән, жир асты торбаүткәргечләреннән гайре; б) урман плантацияләрен утырту һәм эксплуатацияләү, урман эшкәртү инфраструктурасы ясау.
3.	Кыйммәтле урманнар	Урман үсентеләрен тоташ кисүләргә тыюла, сайланма кисүләргә үзләренә яклау урманнарының максатчан билгеләнешен саклауны тәмин итә торган үзлекләрен югалта баручы урман утыртмаларын алмаштыруны тәмин итмәгән очраклардан тыш. Тыела: 1) капитал төзелеш объектлары урнаштыру, линияле объектлардан һәм гидротехника корылмаларыннан тыш; 2) урман плантацияләре утырту һәм эксплуатацияләү, урман эшкәртү инфраструктурасы ясау.
4.	Эксплуатация урманнары	Урманнардан файдалануның барлык төрләре дә рөхсәт ителә.

### 3.2. Махсус якланучы урман кишәрлеге төрләре буенча чикләмэләр

Махсус якланучы урман кишәрлекләренә хокукый режимы РФ УК 102, 107 статьялары, Рослесхозның «Су саклау зоналарында урнашкан урманнарны, табигый һәм башка төрле объектларны яклау вазыйфасын үтәүче урманнарны, кыйммәтле урманнарны, шулай ук махсус якланучы урман кишәрлекләрендә урнашкан урманнарны файдалану, саклау, яклау, торгызу үзенчәлекләрен раслау турында» 2010 елның 14 декабрендәге 485 номерлы боерыгы (алга таба – Үзенчәлекләр) белән регламентлана.

Махсус якланучы урман кишәрлекләрендә аларның максатчан билгеләнеше белән файдалы үзлекләренә ярашмаган эшчәнлекне гамәлгә ашыру тыела.

Махсус якланучы урман кишәрлекләре төрләре буенча чикләмәләр 19 нчы таблицада күрсәтелде.

19 нчы таблица

### Махсус якланучы урман кишәрлеге төрләре буенча чикләмәләр

номеры п/п	Махсус якланучы урман кишәрлекләре төрләре	Урманнардан файдалануда чикләмәләр
1	2	3
1.	Су объектлары, чокыр сөзәкләрендә урнашкан ярсаклагыч, туфраксаклагыч урман кишәрлекләре	Махсус якланучы урман кишәрлекләрендә, РФ Урман кодексының 107 статьясының 2 өлешендә күрсәтелгәннәрдән тыш, түбәндәгеләр тыела: 1) әлеге Кодексының 17 статьясының 4 өлешендә, 21 статьясының 5.1 өлешендә каралган очраклардан тыш, урман утыртмаларына тоташ кисүләр үткөрү; 2) авыл хужалыгы алып бару, умартачылык һәм печән чабудан гайре; 3) капитал төзелеш объектлары урнаштыру, линияле объектлардан һәм гидротехника корылмаларыннан тыш. 3. Махсус яклана торган урман кишәрлекләрендә сайланма кисүләр уздыру фәкать һәлак булган һәм зыян күргән урман утыртмаларын кисү максатларында гына уздырыла.
2.	Урмансыз киңлекләр белән чиктәш булып торучы урман кырыйлары	
3.	Урман-орлык плантацияләре, даими урман-орлык кишәрлекләре һәм урман орлыкчылыгының башка объектлары	
4.	Реликт һәм эндемик үсемлекләре булган урман кишәрлекләре	
5.	Сирәк һәм югалу куркынычы янаган кыргый жәнлекләрнең яшәү урыннары	
6.	Махсус якланучы башка урман кишәрлекләре	
7.	Тыюлыклы урман кишәрлекләре	

Искәрмә: Махсус якланучы урман кишәрлекләре урнашкан җир һәм аларның мәйданы урманнар коруны проектлаганда күрсәтелә.

### 3.3. Урманнардан файдалану төрләре буенча чикләмәләр

Урманнардан файдалану төрләре буенча чикләмәләр түбәндәге таблицада китерелде.

номеры п/п	Урманнардан рөхсәтле файдалану төрләре	УРМАННАРДАН ФАЙДАЛАНУДА ЧИКЛӘМӘЛӘР
1	2	3
1.	Агач әзерләү	Файдалану өчен исәпкә алынган диләнкене (агач

номеры п/п	Урманнардан рөхсәтле файдалану төрләре	УРМАННАРДАН ФАЙДАЛАНУДА ЧИКЛӘМӘЛӘР
1	2	3
		<p>материалының мөмкин булган күләменнән) артып китә торган күләмдә, шулай ук кисентеләрнең яшен бозып, агач материалы эзерләү тыела. (РФ УК 29 ст. 4 өл.) РФ ТРЭМның 2016 елның 13 сентябрәндәге 474 номерлы боерыгы белән расланган Агач материалы эзерләү кагыйдәләре нигезендә:</p> <p>а) елга һәм чишмә үзәннәрен сөйрәмә жир трассалары һәм урман юллары сыйфатында куллану рөхсәт ителми;</p> <p>б) диләнкедән читтә урман утыртмаларын, үсемчелек катламын һәм туфрактарны зарарлау, урманнарны сәнәгать һәм башка төрле калдыктар белән чүпләү рөхсәт ителми;</p> <p>в) юлларны, күперләргә һәм ызаннарны, шулай ук киптерүче челтәрне, юл, гидромелиоратив һәм башка корылмаларны, су агымнарын, чишмәләргә, елгаларны саклау мөһим;</p> <p>г) аударылыган һәм асылынып төшкән, киселгән агачларны (киселгән һәм диләнкедә калдырылган агачларны исәпкә алып) калдыру, сакланьрга тиешле яшь шытымны зарарлау яисә һәлак итү тыела.</p> <p>д) чик, квартал, диләнке баганаларын һәм башкаларын, агачларда һәм түмәрләрдәге тамгаларны, ярлыкларны һәм саннарны бетерү яисә зарарлау тыела;</p> <p>е) кисүгә тиешле булмаган һәм Россия Федерациясенә Агач материалы эзерләү кагыйдәләре һәм урман законнары нигезендә сакланьрга тиешле агачларны, шул исәптән орлык бирү чыганактарын һәм плюс агачларын кисү һәм зарарлау тыела;</p> <p>ж) рөхсәт ителгән вакыты (рөхсәт ителгән кичектереп торуларны исәпкә алып) тәмамлангач үзагач эзерләү, шулай ук файдалану хокукы туктатылгач яисә тәмамлангач үзагач эзерләү рөхсәт ителми;</p> <p>з) билгеләнгән вакытына (рөхсәт ителгән кичектереп торуларны исәпкә алып) алып чыгылмаган агач материалын диләнкедә калдыру рөхсәт ителми;</p> <p>и) диләнке ясауның технологик картасында каралмаган урыннарда агач материалы чыгару, тарттыру рөхсәт ителми;</p> <p>к) диләнке чистарту эшләрен үтәмәү яисә үз вакытында үтәмәү рөхсәт ителми;</p> <p>л) сөйрәмә жирләрдән һәм төяү мәйданнарыннан кала, туфрактарның өске ундырышлы катламын юк итү рөхсәт ителми.</p> <p>Диләнкеләрдә үзагач эзерләгәндә яшәргә яраклы, аларның табигый ареалы чикләрендә үсеп китүче (әгәр дә тиешле агач тоқымының урманнар составындагы мәйданы өлеше урманчылык мәйданының 1 процентыннан артып китмәсә) кыйммәтле агач токымнарын (имән, бук, корычагач, эрбет, юкә, күг, элмә, кара зирек, чәчә торган</p>

номеры п/п	Урманнардан рөхсәтле файдалану төрләре	УРМАННАРДАН ФАЙДАЛАНУДА ЧИКЛӘМӘЛӘР
1	2	3
		<p>каштан) кисү рөхсәт ителми.</p> <p>Россия Федерациясе Кызыл китабына, Татарстан Республикасы Кызыл китабына кертелгән зат төрләре сакланырга тиешле.</p> <p>Агач материалы эзерләгәндә урман утыртмалары агачлары составында өч һәм аннан да күбрәк берәмлектә эрбет булган, өлгергән, картайган урман утыртмаларын кисү рөхсәт ителми.</p>
2.	Чәер эзерләү	<p>Түбәндәгеләргә кирт салу тыела:</p> <p>а) юкка чыгарганчыга кадәр зарарлы организм чыганаclarында урнашкан урман утыртмаларына;</p> <p>б) урман янгынарны, зарарлы организмнар һәм башка тискәре факторлар нәтижәсендә зарарланган һәм зәгыйфьләнган урман утыртмаларына;</p> <p>в) Россия Федерациясе законнары нигезендә узагач эзерләү максатында өлгергән һәм картайган урман утыртмаларын тоташ яки сайланма кисүләр рөхсәт ителмәгән урманнардагы урман утыртмаларына;</p> <p>г) даими урман-орлык кишәрлекләрендә, урман-орлык плантацияләрендә, генетика резервацияләрендә урнашкан урман утыртмаларына, шулай ук плюс агачларына, орлыклыclarга, орлык чәчәклекләренә һәм полосаларына (2012 елның 24 гыйнварындагы 23 номерлы Рослесхоз боерыгы белән расланган Чәер эзерләү кагыйдәләренәң 7 пункты).</p>
3.	Агач булмаган урман ресурслары эзерләү һәм жыеп алу	<p>Агач булмаган урман ресурслары эзерләү һәм жыеп алу өчен үсемлекләренәң түбәндәге төрләрен куллану тыела:</p> <ul style="list-style-type: none"> <li>– Россия Федерациясе Кызыл китабына һәм Татарстан Республикасы Кызыл китабына кертелгәннәрне;</li> <li>– наркотик матдәләр дип танылучыларны;</li> <li>– агачын эзерләү рөхсәт ителми торган агачларның һәм куаклыclarның төрләре (токимнары) исемлегенә кертелгәннәрне.</li> </ul> <p>Агач булмаган урман ресурслары эзерләү һәм жыеп алу чикләнергә яки радиоактив матдәләр белән пычранган районнарда билгеләнгән тәртиптә тыелырга мөмкин. 2018 елның 16 июлендәге 325 номерлы РФ ТРЭМның боерыгы белән расланган Агач булмаган урман ресурсларын эзерләү һәм жыеп алу кагыйдәләре нигезендә:</p> <ul style="list-style-type: none"> <li>– эрозиягә каршы урманнарда; су объектлары, чокыр авышлыclarы буйларында урнашкан ярсаклагыч һәм туфраксаклагыч урман кишәрлекләрендә, шулай ук тулылыгы 0,8-1,0гә тигез булган яшь агачларда һәм йомылмаган урман культураларында түмәр сагызын эзерләү рөхсәт ителми (13 пункт);</li> <li>– агачларны туз эзерләү өчен кисү тыела (14 пункт);</li> <li>– урманнарда табигый һәм башка төрле объектларны яклау вазыйфасын үтәүче урман түшәмәләрен жыярга рөхсәт ителми (20 пункт).</li> </ul>

номеры п/п	Урманнардан рөхсәтле файдалану төрләре	УРМАННАРДАН ФАЙДАЛАНУДА ЧИКЛӘМӘЛӘР
1	2	3
4.	Азык-төлек урман ресурслары эзерләү һәм дару үләннәре жыю	<p>Төрләре Кызыл китапка, Татарстан Республикасы кызыл китабына кертелгән яки наркотик матдәләр булып саналган гөмбәләргә һәм кыргый үсүче үсемлекләргә эзерләү һәм жыеп алу рөхсәт ителми.</p> <p>Азык-төлек урман ресурсларын эзерләү һәм дару үләннәргә жыеп алу радиоактив матдәләр белән пычранган районнарда билгеләнгән тәртиптә чикләнергә мөмкин.</p> <p>2011 елның 5 декабрендәге 511 номерлы Рослесхоз боерыгы белән расланган Азык-төлек урман ресурсларын эзерләү һәм дару үләннәргә жыеп алу кагыйдәләре нигезендә:</p> <ul style="list-style-type: none"> <li>– жимеш бирә торган агачларны кисү һәм жимешләр эзерләү өчен ботакларны кискәләү тыела (14 пункт);</li> <li>– чикләвекләргә эзерләгәндә агачларны һәм куакларны кисү, шулай ук агачларга һәм куакларга зыян сала торган ысулларны куллану тыела (15 пункт);</li> <li>– гөмбәләр эзерләү аларның ресурсларын саклауны тәэмин итүче ысуллар белән башкарылырга тиеш (16 пункт);</li> <li>– каен суты эзерләү өлгәргән урман кишәрлекләрендә кисәренә кимендә 5 ел калгач рөхсәт ителә (17 пункт);</li> <li>– башка төрле азык-төлек ресурслары эзерләү аларның үрентеләре торышына зыян салмый торган ысуллар белән башкарылырга тиеш; үсемлекләргә тамырлары белән өзеп алырга, яфрактарына (ботактарына) һәм тамырларына зыян салырга рөхсәт ителми (18 пункт).</li> </ul>
5.	Аучылык хужалыгы өлкәсендә эшчәнлек төрләрен гамәлгә ашыру	Яшел зоналарда һәм урман паркы зоналарында, шулай ук шәһәр урманнары территорияләрендә аучылык хужалыгы өлкәсендәге эшчәнлек төрләрен гамәлгә ашыру тыела (РФ УК 105 ст. 3 өл. 2 пункты).
6.	Авыл хужалыгы алып бару	<p>Су саклау зоналарында урнашкан урманнарда, печән чабу һәм умартачылыктан гайре, авыл хужалыгы алып бару тыела (РФ УК 104 ст. 1 өлешендәге 3 пункты).</p> <p>Яклаучы урманнарның яр буе чикләрендәге жирләргә сөрү, авыл хужалыгы хайваннарын көтү һәм алар өчен жәйге лагерьлар, ванналар оештыру тыела (РФ Су кодексының 65 ст. 17 өлешендәге 1, 3 пунктлары).</p> <p>Урман паркы зоналарында авыл хужалыгы алып бару тыела (РФ УК 105 ст. 3 өлешендәге 3 пункты).</p> <p>Яшел зоналарда, печән чабу һәм умартачылыктан, шулай ук печән чабу һәм умартачылык максатларында киртәләп алулардан гайре, авыл хужалыгы алып бару тыела (РФ УК 105 ст. 5 өлешендәге 2 пункты).</p> <p>Шәһәр урманнарында авыл хужалыгы алып бару тыела (РФ УК 105 ст. 5.1 өлеше).</p> <p>Тыюлыклы урман кишәрлекләрендә авыл хужалыгы алып бару тыела (РФ УК 107 ст. 2 өлеше).</p> <p>Махсус якланучы урман кишәрлекләрендә, тыюлыклы</p>



номеры п/п	Урманнардан рөхсәтле файдалану төрләре	УРМАННАРДАН ФАЙДАЛАНУДА ЧИКЛӘМӘЛӘР
1	2	3
		урман кишәрлекләреннән гайре, печән чабу һәм умартачылыктан кала, авыл хужалыгын алып бару тыела (РФ УК 107 ст. 2.1 өлеше).
7.	Фәнни-тикшеренү эшчәнлеген, мәгариф эшчәнлеген гамәлгә ашыру	<p>Урманнарны фәнни-тикшеренү һәм мәгариф эшчәнлегенә өчен файдаланганда түбәндәгеләр рөхсәт ителми:</p> <p>а) тапшырылган урман кишәрлегеннән читтә урман утыртмаларын, үсемлекләр капламын һәм туфрак зарарлау;</p> <p>б) тапшырылган урман кишәрлеген һәм аның чикләрендәге территорияләргә төзелеш һәм көнкүреш калдыклары, агач калдыклары, бүтән калдыклар белән чүпләү;</p> <p>в) тапшырылган урман кишәрлегенә майданнарны һәм аннан читтәге территорияләргә химик һәм радиоактив матдәләр белән пычрату (2011 елның 23 декабрендәге 548 номерлы Рослесхоз боерыгы белән расланган Урманнардан фәнни-тикшеренү эшчәнлеген, мәгариф эшчәнлеген гамәлгә ашыру өчен файдалану кагыйдәләренең 9 пункты).</p> <p>Агулы химик препаратлар куллану тыела (РФ УК 103 ст. 5 өлеше, 104 ст. 1 өлеше, 105 ст. 3 өлешендәге 1 пункты).</p>
8.	Рекреация эшчәнлеген гамәлгә ашыру	<p>Рекреация эшчәнлеген гамәлгә ашыру өчен тапшырылган урман кишәрлекләрендә табигый ландшафтлар, хайваннар дөньясы объектлары, су объектлары саклануыга тиеш (РФ УК 41 ст. 3 өлеше).</p> <p>2012 елның 21 февралендәге 62 номерлы Рослесхоз боерыгы белән расланган Урманнардан рекреация эшчәнлеген гамәлгә ашыру өчен файдалану кагыйдәләре нигезендә:</p> <p>– рекреацияләү эшчәнлеген гамәлгә ашыру өчен урманнардан файдалану эйләнә-тирә мохиткә һәм кеше сәламәтлегенә зыян китерми торган ысуллар ярдәмендә башкарыла (6 пункт);</p> <p>– вакытлы корылмаларны, физкультура-савыктыру, спорт һәм спорт-техника корылмаларын вакытлыча урнаштыру барыннан элек агачсыз һәм куаксыз урыннарда, ә мондый урыннар булмаганда – артык кыйммәтле булмаган агачлар белән капланган, урманнарны үзләштерү проектында билгеләнгән урыннарда рөхсәт ителә (8 пункт).</p>
9.	Урман плантацияләре утырту һәм аларны эксплуатацияләү	<p>Плантация ясау максатларында түбәндәгеләрне файдалану рөхсәт ителми:</p> <p>а) су саклау зоналарында урнашкан урманнарны;</p> <p>б) табигый һәм башка төрле объектларны яклау вазыйфасын үтәүче урманнарны;</p> <p>в) кыйммәтле урманнарны;</p> <p>г) махсус якланучы урман кишәрлекләрендә урнашкан урманнарны (2010 елның 14 декабрендәге 485 номерлы Рослесхоз боерыгы белән расланган Су саклау</p>

номеры п/п	Урманнардан рөхсәтле файдалану төрләре	УРМАННАРДАН ФАЙДАЛАНУДА ЧИКЛӘМӘЛӘР
1	2	3
		зоналарында урнашкан урманнарны, табигый һәм башка төрле объектларны яклау вазыйфасын үтәүче урманнарны, кыйммәтле урманнарны, шулай ук махсус якланучы урман кишәрлекләрендә урнашкан урманнарны файдалану, саклау, яклау, янадан үстерү үзенчәлекләренен 30 пункты).
10.	Жимешле, жиләкле, декоратив урман үсемлекләре, дару үләннәре үстерү	<p>2011 елның 05 декабрендәге 510 номерлы Рослесхоз боерыгы белән расланган Урманнардан жимешле, жиләкле, декоратив урман үсемлекләрен, дару үләннәрен үстерү өчен файдалану кагыйдәләре нигезендә:</p> <ul style="list-style-type: none"> <li>– жимешле, жиләкле, декоратив урман үсемлекләрен, дару үләннәрен үстерү өчен, беренче чиратта, урман фонды жирләре составындагы урмансыз жирләр, шулай ук урманга эверелмәгән диләнкеләр, аланнарны һәм аларга урман культураларын утыртканчы урманның табигый торгызылуы мөмкин булмаган башка урман үсемлекләре белән капланмаган жирләр; рекультивацияләнергә тиешле (эшләнелгән торфлыклар һ.б.) (11 пункт) жирләр файдаланыла.</li> <li>– жимешле, жиләкле, декоратив урман үсемлекләрен, дару үләннәрен –үстерү өчен үзгәртеп коруга билгеләнмәгән, азкыйммәтле утыртма кишәрлекләре файдаланылырга мөмкин (12 пункт);</li> <li>– РФ УК 60.15 статьясы нигезендә Россия Федерациясе Кызыл китабына, Татарстан Республикасы Кызыл китабына кертелгән үсемлек төрләре очрый торган урман кишәрлекләреннән жимешле, жиләкле, декоратив урман үсемлекләрен, дару үләннәрен үстерү өчен файдалану тыела.</li> </ul>
11.	Урман үсемлекләренен утырту материалын (үрентеләр, чәчкеннәр) үстерү	<p>2011 елның 19 июлендәге 308 номерлы Рослесхоз боерыгы белән расланган Урманнардан урман үсемлекләренен утырту материалын үстерү өчен файдалану кагыйдәләре нигезендә:</p> <ul style="list-style-type: none"> <li>урман үсемлекләренен утырту материалын (үрентеләр, чәчкеннәр) үстерү өчен, иң беренче чиратта, урман фонды жирләре составындагы урман белән капланмаган жирләренә, шулай ук урмансыз диләнкеләренә, аланнарны һәм башка, урман үсемлекләре белән капланмаган, урманнар урнашкан бүтән категория жирләре файдаланыла (11 пункт);</li> <li>урман үсемлекләренен утырту материалын (үрентеләр, чәчкеннәр) үстерү өчен урман үсемлекләренен яхшыртылган һәм сортлы орлыклары, яки, әгәр андый орлыклар булмаса, урман үсемлекләренен нормаль орлыклары кулланыла (12 пункт);</li> <li>урман үсемлекләренен утырту материалын (үрентеләр, чәчкеннәр) үстерү өчен урман үсемлекләренен районнарда бүленмәгән орлыкларын, шулай ук сыйфаты тикшерелмәгән урман үсемлекләре орлыкларын,</li> </ul>

номеры п/п	Урманнардан рөхсәтле файдалану төрләре	УРМАННАРДАН ФАЙДАЛАНУДА ЧИКЛӘМӘЛӘР
1	2	3
		чөчүлекләрен һәм башкаларын куллану тыела (13 пункт); Россия Федерациясе Кызыл китабына, Россия Федерациясе субъектлары кызыл китапларына кертелгән үсемлек төрләре очрый торган урман кишәрлекләрен урман утыртмаларының утырту материалын (үрентеләр, чәчкеннәр) үстерү өчен файдалану Россия Федерациясе Урман кодексының 60.15 статьясы нигезендә тыела.
12.	Жир асты байлыklarын геологик өйрәнү буенча эшләр башкару, файдалы казылма ятмаларын эшләр	Яшел зоналарда һәм урман паркы зоналарында, шулай ук шәһәр урманнары территорияләрендә файдалы казылма ятмаларын эшләр тыела (РФ УК 105 ст. 3 өлешендәге 4 пункты). Урманнардан жир асты байлыklarын геологик өйрәнү буенча эшләр башкару, файдалы казылма ятмаларын эшләр максатларында файдаланганда түбәндәгеләр рөхсәт ителми: а) бульдозер ярдәмендә агачлар аудару һәм урман кишәрлекләрен агач үсемлекләреннән чистарту, чик буе полосаларын һәм урман авызларын агач калдыклары белән чүпләр, урман авызындагы агач кәүсәләрен һәм скелет тамырларын зарарлау, жәйге чорда яңа киселгән агачларны махсус чараларсыз гына урманда саклау; б) урман утыртмаларын суга батыру һәм озак итеп су бастыру; в) бирелгән урман кишәрлегеннән читтә урман утыртмаларын, үсемлекләр капламын һәм туфракны зарарлау; г) урманнарны төзелеш, сәнәгать, агач, көнкүреш һәм бүтән калдыклар, чүпләр белән чүпләр; д) бирелгән урман кишәрлеге мәйданын һәм аның чикләрендәге территорияләрне химик һәм радиоактив матдәләр белән пычрату; е) ирекле, билгеләнмәгән маршрутлар буйлап, шул исәптән урман кишәрлегеннән читтә транспорт чараларында һәм бүтән механизмнарда йөрү (2010 елның 27 декабрендәге 515 номерлы Рослесхоз боерыгы белән расланган Урманнардан жир асты байлыklarын геологик өйрәнү буенча эшләр башкару, файдалы казылма ятмаларын эшләр буенча файдалану тәртибенәң 18 пункты).
13.	Сусаклагычлар һәм башка төрле ясалма су объектлары, шулай ук гидротехника корылмалары, елга портлары, причаллар төзү һәм эксплуатацияләү	Тыюлыклы урман кишәрлекләрендә сусаклагычлар, башка төрле ясалма су объектлары, шулай ук гидротехника корылмалары, елга портлары, причаллар төзү һәм эксплуатацияләү тыела (РФ УК 107 ст. 2 өлешендәге 5 пункты).
14.	Линияле объектлар төзү, реконструкцияләү, эксплуатацияләү	Урманнарны линияле объектлар төзү, үзгәртеп кору һәм эксплуатацияләү өчен файдаланганда түбәндәгеләр рөхсәт ителми: а) тапшырылган урман кишәрлегеннән читтә урман

номеры п/п	Урманнардан рөхсәтле файдалану төрләре	УРМАННАРДАН ФАЙДАЛАНУДА ЧИКЛӘМӘЛӘР
1	2	3
		<p>утыртмаларын, үсемлекләр капламын һәм туфрак зарарлау;</p> <p>б) тапшырылган урман кишәрлеген һәм тапшырылган урман кишәрлегеннән читтәге янәшә урнашкан территорияләргә төзелеш һәм көнкүреш калдыклары, агач калдыклары, бүтән калдыклар белән чүпләү;</p> <p>в) тапшырылган урман кишәрлеге майданнарын һәм аннан читтәге территорияләргә химик һәм радиоактив матдәләр белән пычрату;</p> <p>г) тапшырылган урман кишәрлеге һәм тиешле сак зоналарыннан читтә ирекле, билгеләнмәгән маршрутлар буйлап транспорт чараларында һәм бүтән механизмнарда йөрү (2011 елның 10 июнендәге 223 номерлы Рослесхоз боерыгы белән расланган Урманнардан линияле объектлар төзү, үзгәртеп кору, эксплуатацияләү өчен файдалану кагыйдәләренен 15 пункты).</p> <p>Урман паркы зоналарында урманнардан линияле объектлар төзү, үзгәртеп кору һәм эксплуатацияләү өчен файдалану тыела (РФ УК 105 ст. 3 өлешендәге 5 пункты).</p>
15.	Агач һәм башка урман ресурслары эшкәртү	<p>Яклаучы урманнарда, шулай ук махсус якланучы урман кишәрлекләрендә урман эшкәртү инфраструктурасы ясау тыела (РФ УК 14 ст. 2 өлеше).</p> <p>Урманнарны үзгәч һәм башка урман ресурслары эшкәртү өчен файдаланганда түбәндәгеләр рөхсәт ителми:</p> <p>а) жир өсте һәм туфрак эче су агынтыларын бозарлык, урман кишәрлекләрен су бастырырлык яисә сазландырырлык итеп эшләр башкару һәм корылмалар төзү;</p> <p>б) тапшырылган урман кишәрлеген һәм тапшырылган урман кишәрлегеннән читтә янәшә торучы территорияләргә төзелеш һәм көнкүреш калдыклары, агач калдыклары, бүтән калдыклар белән чүпләү;</p> <p>в) тапшырылган урман кишәрлеге майданнарын һәм аннан читтәге территорияләргә химик һәм радиоактив матдәләр белән пычрату;</p> <p>г) тапшырылган урман кишәрлегеннән читтә ирекле, билгеләнмәгән маршрутлар буйлап транспорт чараларында һәм бүтән механизмнарда йөрү (РФ ТРЭМның 2014 елның 1 декабрендәге 528 номерлы боерыгы белән расланган Урманнардан агач материалы һәм башка урман ресурслары эшкәртү өчен файдалану кагыйдәләренен 6 пункты).</p>
16.	Дини эшчәнлекне гамәлгә ашыру	<p>Дини эшчәнлек башкарганда түбәндәгеләр рөхсәт ителми:</p> <p>а) тапшырылган урман кишәрлегеннән читтә урман утыртмаларын, үсемлекләр капламын һәм туфрак зарарлау;</p> <p>б) тапшырылган урман кишәрлегеннән читтә өске һәм туфрак эче сулары агып төшүне бозарлык, урман кишәрлекләрен су бастырырлык яисә сазландырырлык</p>

номеры п/п	Урманнардан рөхсәтле файдалану төрләре	УРМАННАРДАН ФАЙДАЛАНУДА ЧИКЛӘМӘЛӘР
1	2	3
		итеп эшләр башкару һәм корылмалар төзү; в) тапшырылган урман кишәрлеген һәм аның янындагы территорияләргә төзелеш һәм көнкүреш калдыклары, агач калдыклары, бүтән калдыклар белән чүпләү; г) ирекле, билгеләнмәгән маршрутлар буенча транспорт чараларында һәм бүтән механизмнарда үтеп керү.

Гамәлдәге урман орлыкчылык объектларының нормативлары һәм параметрлары әлеге урман хужалыгы регламентында әзерләнми, урман орлыкчылык объектлары турында белешмәләр ел саен Россия Табигать министрлыгының «Дәүләт урман реестрын алып бару формаларын раслау турында» 2016 елның 06 октябрдәге 514 номерлы боерыгы белән расланган 14-ДУР формасы буенча яңартыла.

---