



ПРИКАЗ

БОЕРЫК

19.02.2019

г.Казань

№ 116-осн

Алабуга урманчылыгының урман хужалыгы регламентын раслау турында

Россия Федерациясе Урман кодексының 83 статьясының 1 өлешендәге 9 пункты, «Татарстан Республикасында урманнардан файдалану турында» 2018 елның 22 маендагы 22-ТРЗ номерлы Татарстан Республикасы Законының 3 статьясының 3 өлешендәге 1 пункты нигезендә боерык бирәм:

1. Алабуга урманчылыгының урман хужалыгы регламентын расларга (кушымтада бирелә).

2. Татарстан Республикасы Урман хужалыгы министрлыгының түбәндәге боерыкларын көчен югалткан дип танырга:

«Алабуга урманчылыгының урман хужалыгы регламентын раслау турында» 2014 елның 5 маендагы 164-осн номерлы;

Татарстан Республикасы Урман хужалыгы министрлыгының 2014 елның 5 маендагы 164-осн номерлы боерыгы белән расланган Алабуга урманчылыгы урман хужалыгы регламентына үзгәрешләр кертү турында» 2018 елның 17 сентябрәндәге 539-осн номерлы.

3. Әлеге боерык аны рәсми бастырып чыгарган көненнән башлап 10 көн узгач үз көченә керә.

4. Әлеге боерык үтәлешен контрольдә тоту буенча үземне җаваплы итеп билгелим.

Министр

Р.Ә. Кузюров

Татарстан Республикасы Урман
хужалыгы министрлыгының
2019 елның 19.02 116-осн
номерлы боерыгы белән
расланды

АЛАБУГА УРМАНЧЫЛЫГЫНЫҢ УРМАН ХУЖАЛЫГЫ РЕГЛАМЕНТЫ

Эчтәлек

КЕРЕШ	5
1.1. Урманчылыкка кыскача сыйфатлама	16
1.1.1. Урманчылыкның аталышы һәм урнашкан урыны.....	16
1.1.2. Урманчылыкның, кишәрлек урманчылыкларының гомуми мәйданы, урманчылык территориясенә районнар буенча бүленеше	16
1.1.3. Урманчылык урманнарының урман үсү зоналарына, урманлы районнарга һәм урман яклау зоналарына һәм урман-орлык районнарына бүленеше.....	18
1.1.4. Урманчылык урманнарының кварталлар яисә аларның өлешләре буенча максатчан билгеләнеше һәм яклаучы урман категорияләре буенча бүленеше, шулай ук яклаучы, эксплуатация һәм резерв урманнарын бүлеп чыгару нигезләре	21
1.1.5. Урманчылык территориясендә урман фонды жирләре составыннан урманлы һәм урмансыз жирләргә сыйфатлама	24
1.1.6. Гамәлдәге һәм проектлана торган махсус сакланучы табигый территорияләргә һәм объектларга, аларны оештыру, экологик челтәрләрен үстерү, биотөрлелеген саклау планнарына сыйфатлама	25
1.1.7. Илкүләм мирас буенча проектлана торган урманнарга сыйфатлама.....	26
1.1.8. Диләнке эшләрен гамәлгә ашырганда саклану тиеше биологик күптөрлелек төрләрен һәм буфер зоналары зурлыклары исемлеге.....	26
1.1.9. Гамәлдәге урман, урман эшкәртү инфраструктурасы объектларына, урман инфраструктурасын ясауга бәйле булмаган объектларга, әлеге объектларны төзү, үзгәртеп кору һәм эксплуатацияләү буенча чараларның территориаль планлаштыру документларында каралган сыйфатлама.....	30
1.2. Урманнардан рөхсәтле файдалану төрләре	34
2 БҮЛЕК. УРМАННАРДАН РӨХСӘТЛЕ ФАЙДАЛАНУ НОРМАТИВЛАРЫ, ПАРАМЕТРЛАРЫ ҺӘМ ЧОРЛАРЫ, УРМАННАРНЫ САКЛАУ, ЯКЛАУ ҺӘМ ЯҢАДАН ҮСТЕРҮ БУЕНЧА НОРМАТИВЛАР	38
2.1. Урманнардан агач материалы эзерләү өчен рөхсәтле файдалану нормативлары, параметрлары һәм чорлары	38
2.1.1. Өлгергән һәм картайган урман утыртмаларын кисү буенча файдалану өчен билгеләнгән диләнке күләме.....	39
2.1.2. Урманнарны тәрбияләгәндә урта яшьле, өлгереп килүче, өлгергән һәм картайган урман утыртмаларын кисү буенча файдалану өчен билгеләнгән диләнке күләме (агач материалы алуның ел саен рөхсәт ителгән күләме)	55
2.1.3. Барлык төр кисүләрдә файдалану өчен билгеләнгән диләнке күләме (агач материалы алуның ел саен рөхсәт ителгән күләме)	77
2.1.4. Кисентеләрнең яшьләре.....	81
2.1.5. Агачлыкларның тулылыгын һәм составын, диләнкеләрнең күләмнәрен, диләнкеләрнең тоташу чорларын, киртеккеләр санын, кисүләренә кабатлану чорларын исәпкә алып, агач материалын сайлау проценты (ешлыгы)	83
2.1.6. Урман торгызу методлары.....	86
2.1.7. Урманнардан үзгәч эзерләү өчен файдалану вакытлары һәм башка мәгълүматлар	87

2.2. Урманнардан чәер эзерләү өчен рөхсәтле файдалану нормативлары, параметрлары һәм чорлары	88
2.3. Урманнардан агач булмаган урман ресурслары эзерләү һәм жыеп алу өчен файдалану нормативлары, параметрлары һәм чорлары	88
2.3.1. Урманнардан агач булмаган урман ресурсларын төрләре буенча эзерләү һәм жыеп алу өчен файдалану нормативлары (ел саен рөхсәт ителгән күләннәре) һәм параметрлары.....	89
2.3.2. Урманнардан агач булмаган урман ресурслары эзерләү һәм жыю өчен файдалану чорлары	89
2.4. Урманнардан азык-төлек урман ресурслары эзерләү һәм дару үләннәре жыю өчен файдалану нормативлары, параметрлары һәм чорлары.....	89
2.4.1. Урманнардан азык-төлек урман ресурсларын һәм дару үләннәрен төрләре буенча эзерләү һәм жыеп алу өчен файдалану нормативлары (ел саен рөхсәт ителгән күләннәре) һәм параметрлары.....	90
2.4.2. Эзерләү һәм жыеп алу вакытлары.....	91
2.4.3. Агач сутлары эзерләгәндә нормативлар һәм параметрлар.....	91
2.4.4. Абага-кара абага эзерләү	92
2.4.5. Урманнардан азык-төлек урман ресурслары эзерләү һәм дару үләннәре жыеп алу өчен файдалану чорлары	92
2.5. Урманнардан аучылык хужалыгы өлкәсендә эшчәнлек төрләрен гамәлгә ашыру өчен файдалану нормативлары, параметрлары һәм чорлары.....	92
2.5.1. Аучылык инфраструктурасы объектларын урнаштыру өчен биотехник чаралар уздыру исемлеге һәм нормалары	93
2.6. Урманнардан авыл хужалыгы алып бару өчен рөхсәтле файдалану нормативлары, параметрлары һәм чорлары.....	94
2.6.1. Урманнардан авыл хужалыгы алып бару өчен файдалану параметрлары	94
2.7. Урманнардан фәнни-тикшеренү һәм мәгариф эшчәнлеген гамәлгә ашыру өчен файдалану нормативлары, параметрлары һәм чорлары.....	95
2.8. Урманнардан рекреация эшчәнлеген гамәлгә ашыру өчен файдалану нормативлары, параметрлары һәм чорлары.....	95
2.8.1. Урманнардан рекреация эшчәнлеген гамәлгә ашыру өчен файдалану нормативлары.....	95
2.8.2. Рекреация эшчәнлегенә бәйле зона кварталларының һәм (яки) аларның өлешләре исемлеге	95
2.8.3. Рекреация эшчәнлегенә караган зона территориясен функциональ зоналарга бүлү.....	95
2.8.4. Урман кишәрлекләрендә вакытлыча төзелгән корылмалар исемлеге һәм аларны төзекләндерү нормативлары.....	96
2.8.5. Урманнардан рекреация эшчәнлеген гамәлгә ашыру өчен файдалану параметрлары һәм чорлары	96
2.9. Урманнардан урман плантацияләре ясау һәм аларны эксплуатацияләү өчен рөхсәтле файдалану нормативлары, параметрлары һәм чорлары.....	97

2.10. Урманнардан жимешле, жиләкле, декоратив урман үсемлекләрен һәм дару үләннәрен үстерү өчен файдалану нормативлары, параметрлары һәм чорлары.....	97
2.11. Урманнардан урман үсентеләренең утырту материалын (үрентеләр, чәчкеннәр) үстерү өчен файдалану нормативлары, параметрлары һәм чорлары.....	98
2.12. Урманнардан жир асты байлыklarын геологик өйрәнү буенча эшләр башкару өчен, файдалы казылма ятмаларын эшкәртү өчен файдалану нормативлары, параметрлары һәм чорлары.....	99
2.13. Урманнардан сусаклагычлар һәм башка төрле ясалма су объектлары, шулай ук гидротехника корылмалары, елга портлары, причаллар төзү һәм эксплуатацияләү өчен файдалану нормативлары, параметрлары һәм сроклары	101
2.14. Урманнардан линияле объектлар төзү, үзгәртеп кору, эксплуатацияләү өчен файдалану нормативлары, параметрлары һәм чорлары.....	101
2.15. Урманнардан агач материалы һәм башка төрле урман ресурслары эшкәртү өчен файдалану нормативлары, параметрлары һәм чорлары	104
2.16. Урманнардан дини эшчәнлекне гамәлгә ашыру өчен файдалану нормативлары, параметрлары һәм чорлары.....	105
2.17. Урманнарны саклауга, яклауга һәм янадан үстерүгә карата таләпләр...	106
2.17.1. Урманнарда янгын куркынычсызлыгы чараларына, урманнарны радиоактив матдәләр белән пычранудан һәм тискәре башка йогынтыдан саклауга карата таләпләр.....	106
2.17.2. Урманнарны яклауга карата таләпләр (санитар-савыктыру чараларының, урманнарны яклау буенча профилактика чараларының, зарарлы организмнарның чыганаclarын ликвидацияләү чараларының, шулай ук вәкаләтле федераль башкарма хакимият органы билгеләгән башка чараларның нормативлары һәм параметрлары).....	110
2.17.3. Урманнарны янадан үстерүгә карата таләпләр	123
2.18. Урман үсү зоналары һәм урманлы районнар буенча урманнардан файдалануга карата таләпләрнең үзенчәлекләре.....	132
3 БҮЛЕК. УРМАННАРДАН ФАЙДАЛАНУДА ЧИКЛӘМӘЛӘР.....	134
3.1. Урманнарның максатчан билгеләнеш төрләре буенча чикләмәләр.....	134
3.2. Махсус якланучы урман кишәрлеге төрләре буенча чикләмәләр.....	135
3.3. Урманнардан файдалану төрләре буенча чикләмәләр.....	136

КЕРЕШ

Әлеге урман хужалыгы регламенты Алабуга урманчылыгы чикләрендә урнашкан урманнардан файдалану, аларны саклау, яклау һәм торгызу нигезе булып тора.

Урман хужалыгы регламенты Россия Федерациясе Урман кодексының 87 статьясының 7 өлеше, Россия Федерациясе Табигать ресурслары һәм экология министрлыгының «Урман хужалыгы регламентларының составын, аларны эшләү тәртибен, аларның гамәлдә булу срокларын һәм аларга үзгәрешләр кертү тәртибен раслау турында» 2017 елның 27 февралендәге 72 номерлы боерыгы нигезендә эшләнә.

Урман хужалыгы регламентының гамәлдә булу чоры 2029 елның 1 апреленә кадәр.

Урман хужалыгы регламентын эшлэгәндә түбәндәгеләр файдаланылды:

Татарстан Республикасы Урман хужалыгы министрлыгының 2014 елның 22 сентябрэндәге 375-осн номерлы боерыгы белән расланган 2014 елгы урман корылышы материаллары;

дәүләт урман реестры материаллары.

Регламентны эшләүчеләр:

Татарстан Республикасы Урман хужалыгы министрлыгы.

Почта адресы: Ямашев пр., 37А й., Казан ш., 420124.

E-mail: Minleshoz@tatar.ru.

Сайт: Minleshoz.tatarstan.ru.

Тел. (843) 221-37-01.

Факс (843) 221-37-37.

Россия Федерациясе закон актлары

Россия Федерациясе Урман кодексы (алга таба – РФ УК),

Россия Федерациясе Су кодексы (алга таба – РФ СК),

Россия Федерациясе Жир кодексы (алга таба – РФ ЖК),

Россия Федерациясе Гражданлык кодексы (алга таба – РФ ГК),

«Жир асты байлыклары турында» 1992 елның 21 февралендәге 2395-1 номерлы Россия Федерациясе законы (алга таба – «Жир асты байлыклары турында» РФ законы).

«Янғын куркынычсызлыгы турында» 1994 елның 21 декабрэндәге 69-ФЗ номерлы федераль закон (алга таба – «Янғын куркынычсызлыгы турында» ФЗ).

«Махсус сакланучы табигый территорияләр турында» 1995 елның 14 мартындагы 33-ФЗ номерлы федераль закон (алга таба – 33-ФЗ номерлы федераль закон).

«Хайваннар дөньясы турында» 1995 елның 24 апрелендәге 52-ФЗ номерлы федераль закон (алга таба – 52-ФЗ номерлы федераль закон).

«Геодезия, картография һәм киңлек мәгълүматлары турында һәм Россия Федерациясенә аерым закон актларына үзгәрешләр кертү хакында» 2015 елның 30

декабрэндәге 431-ФЗ номерлы федераль закон (алга таба – 431-ФЗ номерлы федераль закон).

«Пестицидлар һәм агрохимикатлар белән имин эш итү турында» 1997 елның 19 июлендәге 109-ФЗ номерлы федераль закон (алга таба – 109-ФЗ номерлы федераль закон).

«Намус иреге турында һәм дини берләшмәләр турында» 1997 елның 26 сентябрэндәге 125-ФЗ номерлы федераль закон (алга таба – 125-ФЗ номерлы федераль закон).

«Кадастр эшчәнлеге турында» 2007 елның 24 июлендәге 221-ФЗ номерлы федераль закон (алга таба – 221-ФЗ номерлы федераль закон).

«Россия Федерациясендә газ белән тәэмин итү турында» 1999 елның 31 мартындагы 69-ФЗ номерлы федераль закон (алга таба – 69-ФЗ номерлы федераль закон).

«Жир корылышы турында» 2001 елның 18 июнендәге 78-ФЗ номерлы федераль закон (алга таба – 78-ФЗ номерлы федераль закон).

«Әйләнә-тирә мохитне саклау турында» 2002 елның 10 гыйнварындагы 7-ФЗ номерлы федераль закон (алга таба – 7-ФЗ номерлы федераль закон).

«Электр энергетикасы турында» 2003 елның 26 мартындагы 35-ФЗ номерлы федераль закон (алга таба – 35-ФЗ номерлы федераль закон).

«Элемтә турында» 2003 елның 07 июлендәге 126-ФЗ номерлы федераль закон (алга таба – 126-ФЗ номерлы федераль закон).

«Россия Федерациясе Урман кодексын гамәлгә кертү турында» 2006 елның 04 декабрэндәге 201-ФЗ номерлы федераль закон (алга таба – 201-ФЗ номерлы федераль закон).

«Орлыкчылык турында» 1997 елның 17 декабрэндәге 149-ФЗ номерлы федераль закон (149-ФЗ номерлы федераль закон).

«Ау һәм аучылык ресурсларын саклау һәм Россия Федерациясенә аерым закон актларына үзгәрешләр кертү турында» 2009 елның 24 июлендәге 209-ФЗ номерлы федераль закон (алга таба – 209-ФЗ номерлы федераль закон).

«Үсемлекләр карантини турында» 2014 елның 21 июлендәге 206-ФЗ номерлы федераль закон (алга таба – 206-ФЗ номерлы федераль закон).

РФ Урман кодексында каралган хокукый мөнәсәбәтләрне жайга салучы норматив хокукый актлар (2019 елның 01 гыйнварына карата).

РФ Урман кодексы статьясы	РФ Урман кодексында каралган	Норматив актлар
1	2	3
Россия Федерациясе Хөкүмәте актлары		
91 ст. 7 өл.	Дәүләт реестрыннан өземтәләр биргән өчен түләү	Россия Федерациясе Хөкүмәтенең «Дәүләт урман реестрыннан өземтәләр биргән өчен түләү күләме һәм аны алу тәртибе турында» 2007 елның 03 мартындагы 138 номерлы карары
100 ст. 2	Урман кишәрлекләренә һәм	Россия Федерациясе Хөкүмәтенең «Урман

РФ Урман кодексы статьясы	РФ Урман кодексінде каралган	Норматив актлар
1	2	3
өл., 81 ст. 38 п.	урманнардан файдаланганда барлыкка килэ торган мөлкэт хокукларына китерелгән зыянны түләү. Урман законнары бозылу нәтижәсендә урманнарға китерелгән зыянның күләмен исәпләү таксаларын һәм методикаларын раслау	законнарын бозу нәтижәсендә урманнарға һәм аларда булган табигать объектларына китерелгән зыянны каплау үзенчәлекләрен раслау турында» 2018 елның 29 декабрдәге 1730 номерлы карары
96 ст., 81 ст. 36 п.	Федераль дөүләт урман күзәтчелеге (урман сагы), аны гамәлгә ашыру тәртибе	Россия Федерациясе Хөкүмәтенә «Федераль дөүләт урман күзәтчелеген (урман сагын) гамәлгә ашыру турында нигезләмә раслау турында» 2007 елның 22 июндәге 394 номерлы карары
50 ст. 3 өл.	Зат, затлар төркеме тарафыннан эзерләнергә тиешле агач материалының максималь күләмен билгеләү	Россия Федерациясе Хөкүмәтенә «Зат, затлар төркеме тарафыннан эзерләнергә тиешле максималь үзагач күләмен билгеләү турында» 2007 елның 22 июндәге 395 номерлы карары
73 ст. 4 өл., 81 ст. 27 п.	Федераль мөлкәттәге урман ресурслары берәмлеге өчен түләү ставкалары һәм урман кишәрлеген арендау өчен урман кишәрлеге мәйданы берәмлеге өчен түләү ставкалары билгеләү	Россия Федерациясе Хөкүмәтенә «Федераль милектә булган урман кишәрлеген арендау буенча урман ресурслары күләме берәмлеге өчен түләү ставкалары һәм урман кишәрлеге мәйданы берәмлеге өчен түләү ставкалары турында» 2007 елның 22 маендагы 310 номерлы карары
44 ст.	Сусаклагычлар, башка төрле ясалма су объектлары, шулай ук гидротехника корылмалары, дингез портлары, дингез терминаллары, елга портлары, причаллар төзү һәм аларны эксплуатацияләү өчен урманнардан файдалану	Россия Федерациясе Хөкүмәтенә «Су объекттын файдалануга тапшыру турында карар эзерләү һәм кабул итү тәртибе турында» 2006 елның 30 декабрдәге 844 номерлы карары
45 ст.	Урманнардан линияле объектлар төзү, үзгәртеп кору, эксплуатацияләү өчен файдалану	Россия Федерациясе Хөкүмәтенә «Россия Федерациясе элементә линияләрен һәм корылмаларын саклау кагыйдәләрен раслау турында» 1995 елның 9 июндәге 578 номерлы карары
76 ст. 3 өл., 81 ст. 30 п.	Урман утыртмаларын сату-алу шартнамәләре буенча түләү. Федераль мөлкәттә, шулай ук Россия Федерациясе субъектлары мөлкәтендә һәм муниципаль мөлкәттә торучы жирләрдә эзерләнә торган агач материалы берәмлеге өчен түләү ставкаларын билгеләү	Россия Федерациясе Хөкүмәтенә «Федераль милектә булган урман кишәрлеген арендау буенча урман ресурслары күләме берәмлеге өчен түләү ставкалары һәм урман кишәрлеге мәйданы берәмлеге өчен түләү ставкалары турында» 2007 елның 22 маендагы 310 номерлы карары

РФ Урман кодексы статьясы	РФ Урман кодексында каралган	Норматив актлар
1	2	3
16 ст. 3 өл., 60.3 ст., 81 ст. 17 п.	Урманнарда санитар куркынычсызлык. Урман утыртмаларын кисү тәртибе	Россия Федерациясе Хөкүмәтенен «Урманнарда санитар куркынычсызлык кагыйдәләре турында» 2007 елның 20 маендагы 607 номерлы карары
16 ст. 3 өл., 53 ст. 3 өл., 81 ст. 16 п.	Урманнарда янғын куркынычсызлыгы. Урман утыртмаларын кисү тәртибе	Россия Федерациясе Хөкүмәтенен «Урманнарда янғын куркынычсызлыгы кагыйдәләрен раслау турында» 2007 елның 30 июнендәге 417 номерлы карары; Россия Федерациясе Хөкүмәтенен «Урманнарны янғынга каршы кору чаралары турында» 2011 елның 16 апрелдәге 281 номерлы карары, Россия Федерациясе Хөкүмәтенен «Урман янғыннары нәтижәсендә урманнарда барлыкка килгән гадәттән тыш хәлләрне бетерү өчен федераль башкарма хакимият органнары көчләрен һәм чараларын жәлеп итү турында» 2017 елның 2 декабрдәге 1464 номерлы карары, Россия Федерациясе Хөкүмәтенен «Урман янғыннары нәтижәсендә урманнарда барлыкка килгән гадәттән тыш хәлләр турында» 2011 елның 17 маендагы 376 номерлы карары, Россия Федерациясе Хөкүмәтенен «Урман янғыннарын сүндерү планын һәм аның рәвешен эшләү һәм раслау кагыйдәләрен раслау турында» 2011 елның 17 маендагы 377 номерлы карары, Россия Федерациясе Хөкүмәтенен «Урманнарда һәм урман янғыннарында янғын куркынычы турындагы мәгълүматларның дәрәжәсендә контрольдә тоту кагыйдәләрен раслау турында» 2011 елның 18 августындагы 687 номерлы карары
22 ст. 3 өл.	Урманнарны үзләштерү өлкәсендә инвестиция эшчәнлеген. Урманнарны үзләштерү өлкәсендә өстенлекле инвестиция проектлары исемлеген әзерләү һәм раслау	Россия Федерациясе Хөкүмәтенен «Урманнарны үзләштерү турында өстенлекле инвестиция проектлары турында һәм Россия Федерациясе Хөкүмәтенен кайбер актларын көчен югалткан дип тану турында» 2018 елның 23 февралдәге 190 номерлы карары
6 ст.	Урманнар урнашкан жирләр	Россия Федерациясе Хөкүмәтенен «Урман фонды жирләрен бүтән (башка) категория жирләренә күчерү турында документлар составы һәм аларны әзерләү тәртибе турында» 2006 елның 28 февралдәге 48 номерлы карары
105 ст. 7 өл.	Урман паркы зоналарының, яшел зоналарның вазыйфай зоналары	Россия Федерациясе Хөкүмәтенен «Урман паркы зоналарының вазыйфай зоналарын, урман паркы зоналарының, яшел зоналарның

РФ Урман кодексы статьясы	РФ Урман кодексинде каралган	Норматив актлар
1	2	3
		мәйданын һәм чикләрен билгеләү турында нигезләмә раслау турында» 2009 елның 14 декабрдәге 1007 номерлы карары
13 ст.	Урман инфраструктурасы	Россия Федерациясе Хөкүмәтенен «Яклаучы урманнар, эксплуатация урманнары һәм резерв урманнары өчен урман инфраструктурасы объектлары исемлеген раслау турында» 2012 елның 17 июлдәге 1283-р номерлы боекы
21 ст.	Урман инфраструктурасына бәйлә булмаган объектлар төзү, үзгәртеп кору һәм эксплуатацияләү	Россия Федерациясе Хөкүмәтенен 2013 елның 27 маендагы 849-р номерлы күрсәтмәсе «Яклаучы урманнар, эксплуатация урманнары һәм резерв урманнары өчен урман инфраструктурасы оештыруга бәйлә булмаган объектлар исемлеген раслау турында»
45 ст.	Урманнардан линияле объектлар төзү, үзгәртеп кору, эксплуатацияләү өчен файдалану	Россия Федерациясе Хөкүмәтенен «Электр челтәрләре хужалыгы объектларының саклык зоналарын һәм мондый зоналар чикләрендә урнашкан жир кишәрлекләреннән файдалануның махсус шартларын билгеләү тәртибе турында» 2009 елның 24 февралдәге 160 номерлы карары
Россия Федерациясе Табигать ресурслары һәм экология министрлыгы (алга таба – Россия ТРЭМ) норматив актлары		
62 ст. 3 өл., 81 ст. 21 п.	Урман торгызу. Урман торгызу кагыйдәләре	«Урман торгызу кагыйдәләрен раслау турында» 2016 елның 29 июндәге 375 номерлы боекы
77 ст. 7 өл.	Урман утыртмаларын сату-алу турында типик шартнамә	«Урман кишәрлекләре арендасының бертип шартнамәсен раслау турында» 2017 елның 20 декабрдәге 693 номерлы боекы
73.1 ст. 7 өл.	Урман кишәрлегенен типик аренда шартнамәсе	«Урман утыртмаларын сату-алунун бертип шартнамәсен раслау турында» 2017 елның 17 октябрдәге 567 номерлы боекы
60.15 ст.	Сирәк очрый торган һәм юкка чыгу куркынычы янаган агачларны, куакларны, лианаларны, бүтән урман үсемлекләрен саклау үзенчәлекләре	«Россия Федерациясе Кызыл китабына яисә РФ субъектлары кызыл китапларына кертелгән, сирәк очрый торган һәм юкка чыгу куркынычы янаган агачларны, куакларны, лианаларны, бүтән урман үсемлекләрен саклау үзенчәлекләрен раслау турында» 2017 елның 29 маендагы 264 номерлы боекы
16 ст. 3 өл., 64 ст. 3 өл., 81 ст. 23 п.	Урманнарны тәрбия кылу. Урманнарны тәрбия кылу кагыйдәләре. Урман утыртмаларын кисү тәртибе	«Урманнарны карау кагыйдәләрен раслау турында» 2017 елның 22 ноябрдәге 626 номерлы боекы
103 ст. 6	Махсус сакланучы табигый	«Махсус сакланучы табигый территорияләрдә

РФ Урман кодексы статьясы	РФ Урман кодексинде каралган	Норматив актлар
1	2	3
өл., 81 ст. 40 п.	территорияләрдә урнашкан урманнардан файдалану, аларны саклау, яклау, янадан үстерү үзенчәлекләре	урнашкан урманнардан файдалану, аларны саклау, яклау, янадан үстерү үзенчәлекләрен раслау турында» 2007 елның 16 июлендәге 181 номерлы боерык
53.1 ст.	Урман янгыннарын кисәтү	«Урман янгыннарын кисәтү һәм сүндерү чаралары төрләрен, урманнардан файдаланучы затларның әлеге чаралар белән тәэмин ителү нормативларын, урманнардан файдаланганда булырга тиешле урман янгыннарын кисәтү һәм сүндерү чаралары нормаларын раслау турында» 2014 елның 28 мартындагы 161 номерлы боерык
53.2 ст.	Урманнарда янгын чыгу куркынычын һәм урман янгыннарын мониторинглау	«Урманнарда янгын куркынычын һәм урман янгыннарын күзәтүне гамәлгә ашыру тәртибен раслау турында» 2014 елның 23 июнендәге 276 номерлы боерык
15 ст. 3 өл.	Урман үсә торган зоналар һәм урманлы районнар	«Россия Федерациясенең урман үсү зоналары исемлеген һәм Россия Федерациясенең урманлы районнары исемлеген раслау турында» 2014 елның 18 августындагы 367 номерлы боерык
87 ст. 7 өл., 81 ст. 34 п.	Урман хужалыгы регламентларының составы, аларны эшләү тәртибе, аларның гамәлдә булу вакыты һәм аларга үзгәрешләр кертү тәртибе	«Урман хужалыгы регламентларының составын, аларны эшләү тәртибен, аларның гамәлдә булу вакытын һәм аларга үзгәрешләр кертү тәртибен раслау турында» 2017 елның 27 февралендәге 72 номерлы боерык
60.5 ст.	Урман патологиясе буенча дөүләт мониторингы	«Урман патологиясе буенча дөүләт мониторингын гамәлгә ашыру тәртибен раслау турында» 2017 елның 05 апрелендәге 156 номерлы боерык
60.7 ст.	Зарарлы организмнар таралуны кисәтү	«Зарарлы организмнар таралуны кисәтү буенча чараларны гамәлгә ашыру кагыйдәләрен раслау турында» 2016 елның 12 сентябрэндәге 470 номерлы боерык
60.6 ст. 4 өл.	Урман патологиясе буенча тикшеренүләр. Урман патологиясе буенча тикшеренүләргә уздыру тәртибе	«Урман патологиясе буенча тикшеренүләр уздыру тәртибен һәм урман патологиясе буенча тикшеренү актының формасын раслау турында» 2016 елның 16 сентябрэндәге 480 номерлы боерык

РФ Урман кодексы статьясы	РФ Урман кодексында каралган	Норматив актлар
1	2	3
16.1 ст. 4 өл., 29 ст. 9 өл. 81 ст. 4 п.	Дилэнке эшлере. Агач материалы эзерләү. Агач материалы эзерләү кагыйдэләре. Урман утыртмаларын кисү тәртибе	«Агач материалы эзерләү кагыйдэләрен һәм Россия Федерациясе Урман кодексының 23 статьясында күрсәтелгән урманчылыкларда, урман паркларында агач материалы эзерләү үзенчәлекләрен раслау турында» 2016 елның 13 сентябрэндәге 474 номерлы боерык, «Дилэнке эшлере төрләрен, аларны уздыру тәртибен һәм эзлекледеген, Дилэнке эшлерең технологик картасы формасын, Дилэнке карау акты формасын һәм Дилэнке карау тәртибен раслау турында» 2016 елның 27 июнэндәге 367 номерлы боерык
60.4 ст.	Урман яклау буенча районнарға бүленеш	«Урман яклау буенча районнарға бүлү тәртибен раслау турында» 2017 елның 09 гыйнварындагы 1 номерлы боерык
91 ст.	Дәүләт урман реестры	«Дәүләт урман реестрына документлаштырылган мәгълүматлар кертүгә һәм аны үзгәртүгә нигез булган документларның исемлеген, аларның формаларын һәм аларны эзерләү тәртибен раслау турында» 2013 елның 11 ноябрэндәге 496 номерлы боерык, «Дәүләт урман реестрында булган, зарури тәртиптә бирелә торган мәгълүматлар төрләре исемлеген һәм аны бирү шартларын раслау турында» 2013 елның 30 октябрэндәге 464 номерлы боерык, «Дәүләт урман реестрын алып бару рәвешләрен раслау турында» 2016 елның 06 октябрэндәге 514 номерлы боерык,
70.1 ст. 12 өл.	Урман кишәрлекләрен проектлау	«Урман кишәрлегенә проект документациясе составына һәм аның эчтәлегенә карата таләпләр, аны эзерләү тәртибен раслау турында» 2017 елның 03 февралендәге 54 номерлы боерык
60.13 ст.	Урманнарны радиоактив пычранудан саклау үзенчәлекләре	«Урманнарның радиоактив пычрану зоналарында профилактика һәм тернәкләндерү чараларын гамәлгә ашыру үзенчәлекләрен раслау турында» 2017 елның 08 июнэндәге 283 номерлы боерык
65 ст. 5 өл.	Урман орлыкчылыгы	«Урман орлыкчылыгы объектларын төзү һәм аерып чыгару кагыйдэләрен раслау турында» 2015 елның 20 октябрэндәге 438 номерлы боерык, «Урманның төп агач токымнарының урман үсемлекләренә районнарға бүленгән орлыкларын куллану тәртибен раслау турында» 2015 елның 17 сентябрэндәге 400 номерлы боерык

РФ Урман кодексы статьясы	РФ Урман кодексинде каралган	Норматив актлар
1	2	3
		боерык
46 ст. 3 өл., 81 ст. 13 п.	Урманнардан агач материалын һәм башка урман ресурсларын эшкәртү өчен файдалану. Урманнардан агач материалы һәм башка урман ресурслары эшкәртү өчен файдалану кагыйдэләре	«Урманнардан агач материалы һәм башка урман ресурслары эшкәртү өчен файдалану кагыйдэләрен раслау турында» 2014 елның 01 декабрдәге 528 номерлы боерык
38 ст.	Урманнардан авыл хужалыгы алып бару өчен файдалану	«Урманнардан авыл хужалыгы алып бару өчен файдалану кагыйдэләрен раслау турында» 2017 елның 21 июндәге 314 номерлы боерык
49 ст. 3 өл., 81 ст. 14 п.	Урманнардан файдалану турында хисап. Урманнардан файдалану турында хисап тапшыру тәртибе	«Урманнардан файдалану турында хисап кертелә торган мәгълүматлар исемлеген, урманнардан файдалану турында хисап тапшыру формасын һәм тәртибен, шулай ук урманнардан файдалану турында электрон рәвештә хисап формасына карата таләпләр раслау турында» 2017 елның 21 августындагы 451 номерлы боерык
66 ст. 2 өл., 81 ст. 25 п.	Урманнарны торгызу һәм урман үрчетү турында хисап. Урманнардан файдалану һәм урман үрчетү турында хисап тапшыру тәртибе	«Урманнарны торгызу һәм урман үрчетү турында хисап кертелә торган мәгълүматлар исемлеген, урманнарны торгызу һәм урман үрчетү турында хисап формасын һәм аны тапшыру тәртибен, шулай ук урман торгызу һәм урман үрчетү турында электрон рәвештәге хисап форматына карата таләпләр раслау турында» 2017 елның 21 августындагы 452 номерлы боерык
89 ст.	Урманнарны үзләштерү проектына дөүләти һәм муниципаль экспертиза. Урманнарны үзләштерү проектына дөүләти һәм муниципаль экспертиза тәртибе	«Урманнарны үзләштерү проектына дөүләти һәм муниципаль экспертиза тәртибен раслау турында» 2016 елның 26 сентябрдәге 496 номерлы боерык
26 ст. 3 өл., 81 ст. 3 п.	Урман декларациясе. Урман декларациясен тутыру һәм тапшыру тәртибе	«Урман декларациясе формасын, аны тутыру һәм тапшыру тәртибен, электрон рәвештә урман декларациясе форматына таләпләр раслау турында» 2015 елның 16 гыйнварындагы 17 номерлы боерык
73.1 ст. 6 өл., 81 ст. 28 һәм 29 п.	Дөүләт мөлкәтендә яисә муниципаль мөлкәттәге урман кишәрлегенә аренда шартнамәсен төзү Дөүләти яисә муниципаль мөлкәттәге урман кишәрлегенә аренда шартнамәсен эзерләү һәм төзү тәртибе	«Дөүләт мөлкәтендә яисә муниципаль мөлкәттәге урман кишәрлегенә аренда шартнамәсен эзерләү һәм төзү тәртибен раслау турында» 2015 елның 28 октябрдәге 445 номерлы боерык
60 ст. 3	Урманнарны янгыннардан саклау	«Урманнарны янгыннардан саклау турында

РФ Урман кодексы статьясы	РФ Урман кодексінде каралган	Норматив актлар
1	2	3
өл., 60.11 ст. 3 өл., 81 ст. 20.1 п.	турында хисап. Урманнарны янгыннан саклау турында хисап тапшыру тәртібе. Урманнарны яклау турында хисап. Урманнарны яклау турында хисап тапшыру тәртібе	хисапка кертелә торган мәгълүматлар исемлеген, урманнарны янгыннан саклау турында хисап формасын һәм аны тапшыру тәртібен, шулай ук урманнарны янгыннан саклау турында электрон рәвештә хисап тапшыру форматына карата таләпләр, урманнарны яклау турында хисапка кертелә торган мәгълүматлар исемлеген, урманнарны яклау турында хисап формасын һәм аны тапшыру тәртібен, шулай ук урманнарны яклау турында электрон рәвештә хисап форматына карата таләпләр раслау турында» 2017 елның 09 мартындагы 78 номерлы боерык
60.8 ст. 3 өл.	Зыянлы организмнарның чыганаclarын юк итү	«Зыянлы организмнарның чыганаclarын юк итү кагыйдәләрен раслау турында» 2016 елның 23 июнендәге 361 номерлы боерык
53.4 ст.	Урман янгыннарның сүндерү	«Урман янгыннарның сүндерү кагыйдәләрен раслау турында» 2014 елның 08 июлендәге 313 номерлы боерык
64.1 ст. 2 өл.	Урман торгызу өчен билгеләнгән жирләрне урман утыртмалары биләгән жирләргә кертү	«Урман торгызу өчен билгеләнгән жирләрне урман утыртмалары биләгән жирләргә кертү тәртібен һәм тиешле акт формасын раслау турында» 2014 елның 01 декабрдәге 529 номерлы боерык
86 ст. 5 өл.	Россия Федерациясе субъектының урман планы. Россия Федерациясе субъектының урман планы составы һәм аны әзерләү тәртібе	«Россия Федерациясе субъекты урман планының бертип формасын һәм составын, аны әзерләү һәм үзгәрешләр кертү тәртібен раслау турында» 2017 елның 20 декабрдәге 692 номерлы боерык
32 ст.	Агач булмаган урман ресурсларының әзерләү һәм жыеп алу	«Агач булмаган урман ресурсларының әзерләү һәм жыеп алу турында» 2018 елның 16 июлендәге 325 номерлы боерык
67 ст., 68 ст.	Урманнарны тәртіпкә китерү турында гомуми нигезләмәләр. Урман корылышының эчтәлегә	«Урманнарны тәртіпкә китерү инструкциясен раслау турында» 2018 елның 29 мартындагы 1226 номерлы боерык
Федераль урман хужалыгы агентлыгы (алга таба – Рослесхоз) норматив актлары		
88 ст. 2 өл.	Урманнарның үзләштерү проекты. Урманнарның үзләштерү проектының составы һәм аны эшләү тәртібе	«Урманнарның үзләштерү проекты составын һәм аны эшләү тәртібен раслау турында» 2012 елның 29 февралдәге 69 номерлы боерык
104 ст. 2 өл., 105 ст. 8 өл.	Су саклау зоналарында урнашкан урманнан, табигый һәм башка объектларны яклау вазыйфасын үтәүче урманнан, кыйммәтле урманнан, шулай ук махсус якланучы урман кишәрлекләрендә урнашкан урманнан	«Су саклау зоналарында урнашкан урманнан, табигый һәм башка объектларны яклау вазыйфасын үтәүче урманнан, кыйммәтле урманнан, шулай ук махсус якланучы урман кишәрлекләрендә урнашкан урманнан файдалану, аларны саклау, яклау,

РФ Урман кодексы статьясы	РФ Урман кодексинда каралган	Норматив актлар
1	2	3
	урнашкан урманнардадан файдалану, аларны саклау, яклау, янадан үстерү үзенчәлекләре	янадан үстерү үзенчәлекләрен раслау турында» 2010 елның 14 декабриндәгә 485 номерлы боерык
29 ст. 5 өл., 81 ст. 1 п.	Файдалану өчен билгеләнгән диләнке күләмен исәпләп чыгару тәртібе	«Файдалану өчен билгеләнгән диләнке күләмен исәпләп чыгару тәртібен раслау турында» 2011 елның 27 маендагы 191 номерлы боерык
39.1 ст.	Урман үсемлекләренен утырту материалын (үрентеләр, чәчкеннәр) үстерү	«Урманнардадан урман үсемлекләренен утырту материалын (үрентеләр, чәчкеннәр) үстерү өчен файдалану кагыйдәләрен раслау турында» 2011 елның 19 июлендәгә 308 номерлы боерык
45 ст.	Урманнардадан линияле объектлар төзү, үзгәртеп кору, эксплуатацияләү өчен файдалану	«Урманнардадан линияле объектлар төзү, үзгәртеп кору, эксплуатацияләү өчен файдалану кагыйдәләрен раслау турында» 2011 елның 10 июнендәгә 223 номерлы боерык
43 ст.	Урманнардадан жир асты байлыкларын геологик өйрәнү, файдалы казылма ятмаларын эшкәртү өчен файдалану	«Урманнардадан жир асты байлыкларын геологик өйрәнү буенча эшләр башкару өчен, файдалы казылма ятмаларын эшләнү өчен файдалану кагыйдәләрен раслау турында» 2010 елның 27 декабриндәгә 515 номерлы боерык
31 ст.	Чәер әзерләү	«Чәер әзерләү кагыйдәләрен раслау турында» 2012 елның 24 гыйнварындагы 23 номерлы боерык
39 ст.	Жимешле, жиләкле, декоратив урман үсемлекләре, дару үләннәре үстерү	«Урманнардадан жимешле, жиләкле, декоратив урман үсемлекләрен, дару үләннәрен үстерү өчен файдалану кагыйдәләрен раслау турында» 2011 елның 5 декабриндәгә 510 номерлы боерык
34 ст.	Азык-төлек урман ресурслары әзерләү һәм дару үләннәре жыю	«Азык-төлек урман ресурсларын һәм дару үләннәрен әзерләү кагыйдәләрен раслау турында» 2011 елның 5 декабриндәгә 511 номерлы боерык
40 ст.	Урманнардадан фәнни-тикшеренү эшчәнлеген, мәгариф эшчәнлеген гамәлгә ашыру өчен файдалану	«Урманнардадан фәнни-тикшеренү эшчәнлеген, мәгариф эшчәнлеген гамәлгә ашыру өчен файдалану кагыйдәләрен раслау турында» 2011 елның 23 декабриндәгә 548 номерлы боерык
41 ст.	Урманнардадан рекреация эшчәнлеген гамәлгә ашыру өчен файдалану	«Урманнардадан рекреация эшчәнлеген гамәлгә ашыру өчен файдалану кагыйдәләрен раслау турында» 2012 елның 21 февралендәгә 62 номерлы боерык
63 ст. 2 өл., 81 ст. 22 п.	Урман үрчетү. Урман үрчетү кагыйдәләре	«Урман үрчетү кагыйдәләрен раслау турында» 2012 елның 10 гыйнварындагы 1 номерлы боерык
29 ст. 6 өл., 81 ст. 2 п.	Агач материалы әзерләү. Агач материалын әзерләү рөхсәт ителми торган агачларның һәм куаклыкларның төрләре	«Үзагачын әзерләү рөхсәт ителми торган агачларның һәм куаклыкларның төрләре (токымнары) исемлеген раслау турында» 2011 елның 5 декабриндәгә 513 номерлы боерык

РФ Урман кодексы статьясы	РФ Урман кодексінде каралган	Норматив актлар
1	2	3
53 ст. 4 өл., 53.1 ст., 81 ст. 16 п.	(тоқымнары) исемлеге Урманнарда янғын курқынычсызлыгы. Урман янғыннарын кисәтү	«Урманнарны янғынга каршы кору нормативларын раслау турында» 2012 елның 27 апрелдәге 174 номерлы боерык, «Урманнарның табигый янғын курқынычы классификациясен һәм, һава торышына карап, урманнарда табигый янғын курқынычы классификациясен раслау турында» 2011 елның 5 июлендәге 287 номерлы боерык
Россия Федерациясе субъекты норматив актлары		
82, 83 ст.	Урман мөнәсәбәтләре өлкәсендә Россия Федерациясе субъектлары дәүләт хакимияте органнары вәкаләтләре. Урман мөнәсәбәтләре өлкәсендә Россия Федерациясе дәүләт хакимияте органнарының аерым вәкаләтләрен Россия Федерациясе субъектлары дәүләт хакимияте органнарына тапшыру	«Татарстан Республикасында урманнардан файдалану турында» 2008 елның 22 маендагы 22-ТРЗ номерлы Татарстан Республикасы Законы, Татарстан Республикасы Президентының «Татарстан Республикасы Урман планын раслау турында» 2018 елның 24 декабрдәге ПУ-880 номерлы Указы, Татарстан Республикасы Министрлар Кабинетының «2014-2020 елларга Татарстан Республикасы урман хужалыгын үстерү» дәүләт программасын раслау турында» 2013 елның 30 июлендәге 531 номерлы карары, Татарстан Республикасы Министрлар Кабинетының «Төбәк әһәмиятендәге яки Татарстан Республикасының муниципальара әһәмиятендәге гомуми файдаланудагы автомобиль юллары исемлеген раслау турында» 2017 елның 29 августындагы 617 номерлы карары
		Татарстан Республикасы Тарифлар буенча дәүләт комитетының «Татарстан Республикасында шәхси ихтыяжлар өчен урман утыртмаларын сату-алу шартнамәсе буенча гражданның өчен түләү ставкалары билгеләү турында» 2017 елның 27 февралдәге 9-1/нпс номерлы карары

1 БҮЛЕК. ГОМУМИ МӨГЪЛҮМАТЛАР

1.1. Урманчылыкка кыскача сыйфатлама

1.1.1. Урманчылыкның аталышы һәм урнашкан урыны

Татарстан Республикасы Урман хужалыгы министрлыгының Алабуга урманчылыгы Татарстан Республикасының төньяк-көнчыгыш өлешендә Алабуга, Менделеевск, Тукай районнары территориясендә урнашкан.

Административ район үзәкләре – Алабуга ш., Менделеевск ш., Яр Чаллы ш.

Урманчылык конторасы Алабуга ш. урнашкан, ул республика башкаласы Казан шәһәреннән 208 чакрым һәм иң яқын т/ю станциясеннән 20 чакрым ераклыкта.

Урманчылыкның юридик һәм почта адресы: 423600, Татарстан Республикасы, Алабуга ш., Яр Чаллы шоссесы, 9 нчы йорт. Телефоннар: 8-(855-57) 7-36-31, 7-36-29, факс: 7-36-29.

Урманчылык территориясенә төньяктан көньякка кадәрге озынлыгы – 72 км, көнчыгыштан көнбатышка кадәр – 85 км.

1.1.2. Урманчылыкның, кишәрлек урманчылыкларының гомуми мәйданы, урманчылык территориясенә районнар буенча бүленеше

Урманчылык территориясенә муниципаль берәмлекләр буенча бүленеше 1 нче таблицада китерелде.

1 нче таблица

Урманчылык төзелеше

№ п/п	Кишәрлек урманчылыкларының атылышы	Административ район	Гомуми мәйданы, га
1	2	3	4
1	Морт	Алабуга	9882
2	Менделеевск	Менделеевск	4658
		Алабуга	1923
3	Татарстан	Тукай	12590
Урманчылык буенча барлыгы			29053

Урманчылыкның урман фонды зур булмаган урман биләмәләреннән һәм урман кишәрлекләреннән тора. Урманчылык территориясе буйлап Чулман, Нократ елгалары һәм күпләгән санда кече елгалар, чишмәләр ага. Территорияләрендә урман фонды урнашкан районнарның урман белән капланган өлеше 15% тәшкил итә.

Урманчылык территориясе бүлөп күрсәтелгән Татарстан Республикасы 1 номерлы карта-схемада күрсәтелде.

1 нче карта-схема

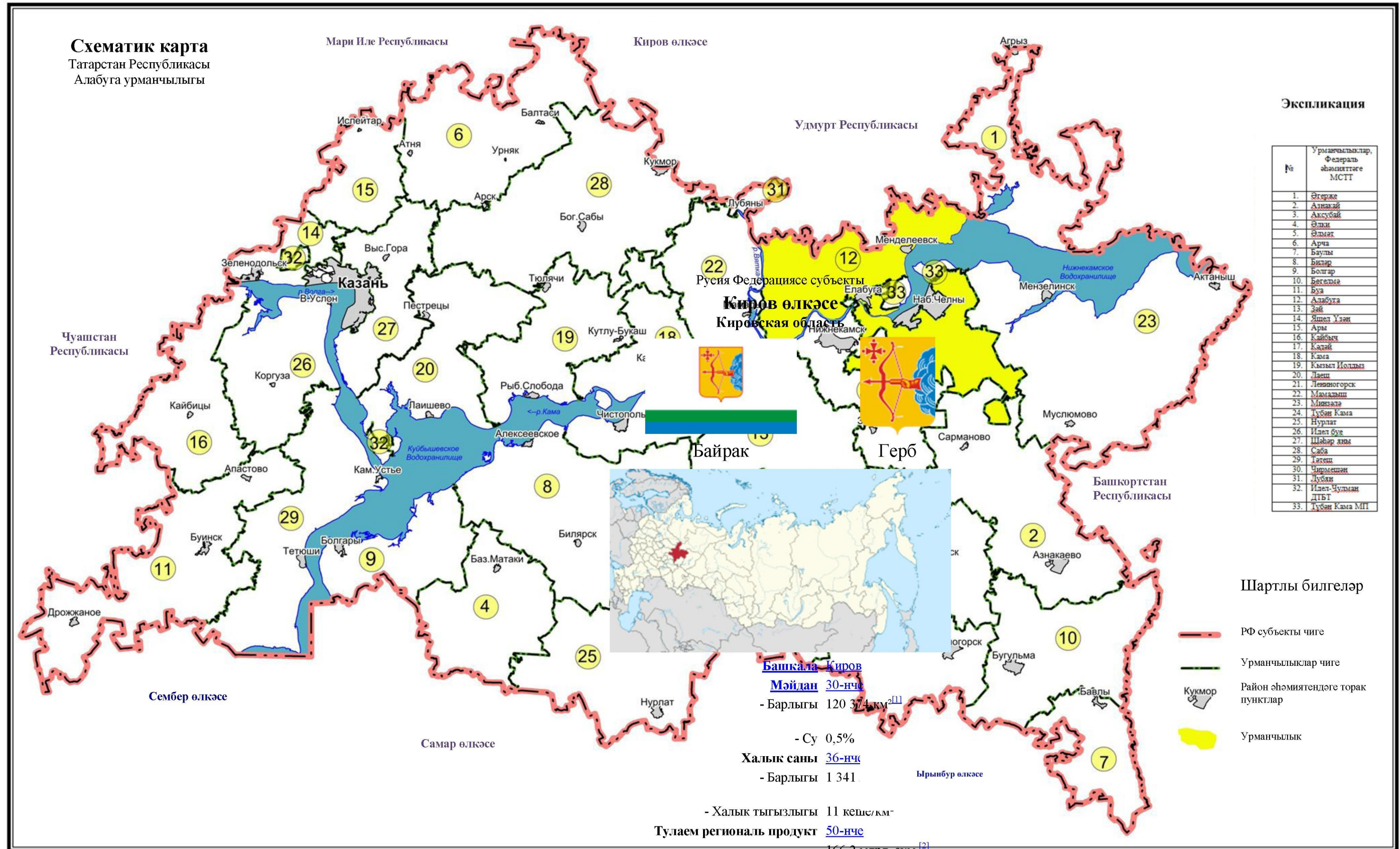

Схематик карта
Татарстан Республикасы
Алабуга урманчылыгы

Экспликация

№	Урманчылыктар, Федераль әһәмиәткә МСТТ
1.	Әгерҗе
2.	Азнакай
3.	Аксубай
4.	Әлки
5.	Әлмәт
6.	Арча
7.	Баулы
8.	Биләр
9.	Болгар
10.	Бөгелә
11.	Буа
12.	Алабуга
13.	Зай
14.	Яшел Узян
15.	Ары
16.	Кайбыч
17.	Кадый
18.	Кама
19.	Кызыл Йолдыз
20.	Лаеш
21.	Ленингорск
22.	Мамалыш
23.	Миязалы
24.	Тубан Кама
25.	Нурлат
26.	Идел буе
27.	Шабар ягы
28.	Саба
29.	Татеш
30.	Чирмешан
31.	Лубян
32.	Идел-Чудман ДПБТ
33.	Тубан Кама МП

Шартлы билгеләр

- РФ субъекты чиге
- Урманчылыктар чиге
- Район әһәмиәткә торак пунктлар
- Урманчылык

Башкала Киров
Мәйдан 30-нче
- Барлыгы 120 374 км²
- Су 0,5%
Халык саны 36-нче
- Барлыгы 1 341
- Халык тыгызлыгы 11 кеше/км²
Тулаем региональ продукт 50-нче
- Барлык, агымдагы бәядә 166,2 млрд. сум^[1]
(2010)

- Кеше башына 107,2 мең сум
Федераль округы Идел буе
Икътисади районы Идел-Нократ
Рәсми тел(ләр) рус теле
Губернатор Игорь Васильев (р.б)^[1]

1.1.3. Урманчылык урманнарының урман үсү зоналарына, урманлы районнарға һәм урман яклау зоналарына һәм урман-орлык районнарына бүленеше

РФ ТРЭМның «Россия Федерациясе Урман үсү зоналары исемлеген һәм Россия Федерациясе Урманлы районнар исемлеген раслау турында» 2014 елның 18 августындагы 367 номерлы боерыгы белән расланган урман үсә торган районнарға бүленеш нигезендә урманчылык территориясе Россия Федерациясенен Европа өлешендәге урман-дала районы урман-дала зонасына һәм Россия Федерациясенен Европа өлешендәге ылыслы-киң яфраклы урманнар зонасының ылыслы-киң яфраклы (катнаш) урманнар районына кертелгән (2 нче таблица).

2 нче таблица

Урманчылык урманнарының урман үсү зоналарына һәм урманлы районнарға бүленеше

Урманчылык территориясенен һәм кишәрлек урманчылыкларының урман үсү районнарына һәм урманлы районнарға бүленеше 2 номерлы карта-схемада күрсәтелде.

№ п/п	Кишәрлек урманчылыкларының атылышы	Урман үсемлекләре зонасы	Урманлы район	Урман яклау районнарына бүленеш зонасы	Урман-орлык буенча районнарға бүленеш зонасы	Урман кварталлары исемлеге	Мәйданы, га
1	2	3	4	5	6	7	8
1	Морт	Ылыслы-киң яфраклы урманнар	Россия Федерациясенен Европа өлешендәге ылыслы-киң яфраклы (катнаш) урманнар районы	Урман патологиясе буенча уртача куркыныч	Нарат өчен – 2, чыршы – 4, карагай – 3, имән – 2.	1-102	9882
2	Менделеевск					1-52, 54-87, 89, 92-97, 102-107, 109-112	6581
3	Татарстан	Урман-дала	Россия Федерациясенен Европа өлешендәге урман-дала районы	Урман патологиясе буенча уртача куркыныч	Нарат өчен – 3, чыршы – 4, имән – 2.	1-94, 97-131	12590
Урманчылык буенча барлыгы						334	29053

2 нче карта-схема

СХЕМАТИК КАРТА

Урманчылык территориясенен һәм кишәрлек урманчылыкларының урман үсү районнарына һәм урманлы районнарга бүленеше

Татарстан Республикасы
Алабуга урманчылыгы

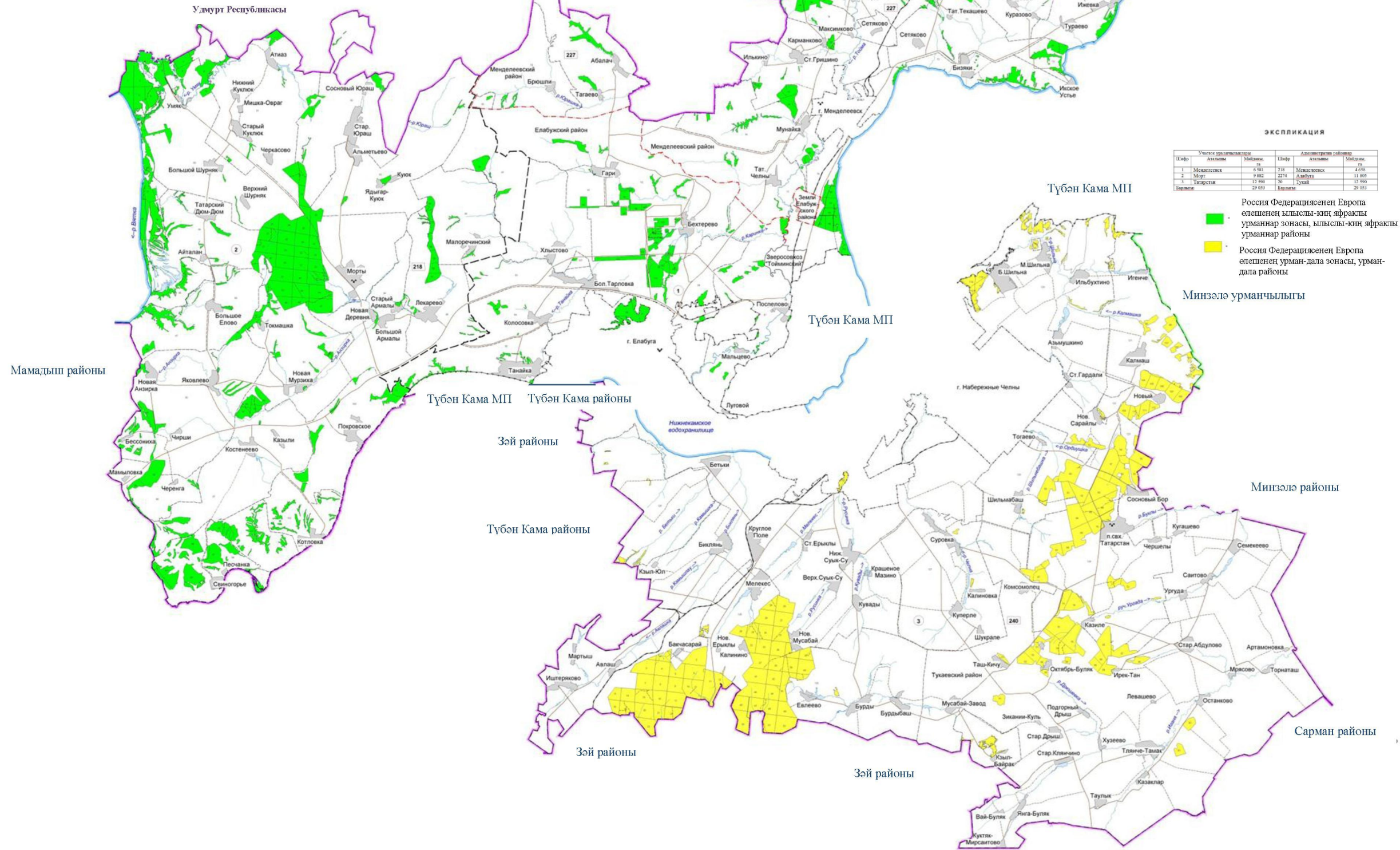

1.1.4. Урманчылык урманнарының кварталлар яисә аларның өлешләрә буенча максатчан билгеләнеше һәм яклаучы урман категорияләре буенча бүленеше, шулай ук яклаучы, эксплуатация һәм резерв урманнарын бүлеп чыгару нигезләре

3 нче таблица

Урманнарның максатчан билгеләнеше һәм яклаучы урман категорияләре буенча бүленеше

Урманнарның максатчан билгеләнеше	Кишәрлек урманчылығы	Кварталларның яки өлешләрәнең номерлары	Мәйданы, га	Урманнарны максатчан билгеләнеше буенча бүлү нигезләре
1	2	3	4	5
Барлыгы урманнар, шул исәптән	Менделеевск		6581	
	Морт		9882	
	Татарстан		12590	
	Жәмгысе		29053	
1. Яклаучы урманнар, барлыгы, шул исәптән			17423	РФ Урман кодексы, 102 ст. «Татарстан Республикасы территориясендә урманнарны кыйммәтле, эксплуатация урманнарына кертү һәм аларның чикләрен билгеләү турында» 2010 елның 16 июнендәге 232 номерлы Рослесхоз боерыгы
1.1. су саклау зоналарында урнашкан урманнар	Менделеевск	кварталлар: 40, 45, квартал өлешләрә: 7, 8, 10, 12-17, 19, 21, 22, 24, 29, 32-34, 39, 41, 54-58, 61-64, 66-74, 76, 78, 79, 81, 82	652	РФ Урман кодексы, 102 ст.
	Морт	квартал өлешләрә: 2-4, 6, 8, 9, 11-16, 18-20, 24, 27, 28, 31, 32, 35, 38, 41, 43, 44, 47-57, 61, 63, 72-78, 80, 81, 84-87, 89, 91-94, 99, 102	1025	РФ Су кодексы, 2007 ел, 65 ст.

Урманнарның максатчан билгеләнеше	Кишәрлек урманчылыгы	Кварталларның яки өлешләрнең номерлары	Майданы, га	Урманнарны максатчан билгеләнеше буенча бүлү нигезләре
1	2	3	4	5
	Татарстан	квартал өлешләре: 1, 3-6, 10-12, 15-17, 20, 21, 23, 26, 29-31, 33, 43-45, 47, 48, 51, 53, 54, 59, 60, 75-78, 80, 125, 129	303	
	Жәмгысе		1980	
1.2. табигый һәм бүтән объектларны яклау вазыйфасын үтәүче урманнар, шул исәптән барлыгы:			4725	
1.2.1. Россия Федерациясе субъектлары милегендә булган, гомуми файдаланудагы тимер юллар, гомуми файдаланудагы федераль автомобиль юллары, гомуми файдаланудагы автомобиль юллары буйларында урнашкан яклаучы урман полосалары	Менделеевск	квартал: 30, квартал өлешләре: 6, 14-17, 24, 26, 28, 29, 56, 57, 59, 63, 65, 67-69, 71, 73, 78, 82	402	Татарстан Республикасы Министрлар Кабинетының «Төбәк эһәмиятендәге яки Татарстан Республикасының муниципальара эһәмиятендәге гомуми файдаланудагы автомобиль юллары исемлеген раслау турында» 2017 елның 29 августындагы 617 номерлы карары
	Морт	квартал өлешләре: 6, 17, 22, 25, 26, 30, 63, 65, 80, 81, 83, 84, 92, 93, 97, 100	383	
	Татарстан	квартал өлешләре: 1, 3, 11, 12, 57, 58, 62, 63, 65, 66, 70, 73, 75, 77, 79, 81-83, 90-92, 94, 97, 124, 126	799	
	Жәмгысе		1584	
1.2.2. урман паркы зоналары	Менделеевск	кварталлар: 46-52, 84, 86, 87, 89, 92-97, 102-107, 109-112, квартал өлеше: 85	1608	Татар АССР Министрлар Советының «Шәһәрләрнең һәм эшчеләр поселокларының яшел зонасы урманнарында
	Морт	—	—	
	Татарстан	кварталлар: 98-122, 130, 131	1533	

Урманнарның максатчан билгеләнеше	Кишәрлек урманчылыгы	Кварталларның яки өлешләренең номерлары	Майданы, га	Урманнарны максатчан билгеләнеше буенча бүлү нигезләре
1	2	3	4	5
	Жәмгысе		3141	урман хужалыгын алып баруны яхшырту чаралары турында» 1960 елның 30 апрелдәге 264 номерлы карары
1.3. кыйммәтле урманнар, барлыгы, шул исәптән			10718	
1.3.1. су объектлары буйларында тыюлыклы урман полосалары	Менделеевск	квартал өлешләре: 55, 59, 69, 71, 85	189	«Татарстан Республикасы территориясендә урманнарны кыйммәтле, эксплуатация урманнарына керту һәм аларның чикләрен билгеләү турында» 2010 елның 16 июнендәге 232 номерлы Рослесхоз боерыгы
	Морт	кварталлар: 1, 5, 67-69, 71, 79, 88, квартал өлешләре: 2, 4, 16, 72-74, 78, 80, 84, 86, 87, 92, 96-99, 101, 102	2334	
	Татарстан	–	–	
	Жәмгысе		2523	
1.3.2. уылдык саклаучы урман полосалары	Менделеевск	квартал: 60, квартал өлешләре: 41, 56-58, 61, 62, 69, 70, 72, 73, 78	661	«Татарстан Республикасы территориясендә урманнарны кыйммәтле, эксплуатация урманнарына керту һәм аларның чикләрен билгеләү турында» 2010 елның 16 июнендәге 232 номерлы Рослесхоз боерыгы
	Морт	квартал өлешләре: 3, 13, 14, 18, 75-78, 84, 86, 87, 99, 102	500	
	Татарстан	–	–	
	Жәмгысе		1161	
1.3.3. дала, ярымдала, урман даласы, урман-тундра зоналарында,	Менделеевск	кварталлар: 1-5, 9, 11, 18, 20, 23, 25, 27, 31, 35-38, 42-44, 75, 77, 80, 83, квартал өлешләре: 6-8, 10, 12-17, 19, 21, 22, 24,	3069	«Татарстан Республикасы территориясендә урманнарны кыйммәтле,

Урманнарның максатчан билгеләнеше	Кишәрлек урманчылыгы	Кварталларның яки өлешләренең номерлары	Майданы, га	Урманнарны максатчан билгеләнеше буенча бүлү нигезләре
1	2	3	4	5
чүлләрдә, тауларда урнашкан урманнар.		26, 28, 29, 32-34, 39, 54, 63-69, 71, 74, 76, 79, 81, 82, 85		эксплуатация урманнарына кертү һәм аларның чикләрен билгеләү турында» 2010 елның 16 июнендәге 232 номерлы Рослесхоз боерыгы
	Морт	кварталлар: 7, 10, 21, 58-60, 62, 64, 66, 70, 82, 90, 95, квартал өлешләре: 8, 9, 11, 12, 15, 17, 19, 20, 22, 48-57, 61, 63, 65, 80, 81, 83-85, 89, 91-94, 96-98, 100-102	2944	
	Татарстан	кварталлар: 67, 68, 71, 72, 74, 93, 123, 127, 128, квартал өлешләре: 53, 73, 81, 91, 92, 94, 97, 124-126, 129	1021	
	Жәмгысе		7034	
2. Эксплуатация урманнары	Менделеевск	–	–	«Татарстан Республикасы территориясендә урманнарны кыйммәтле, эксплуатация урманнарына кертү һәм аларның чикләрен билгеләү турында» 2010 елның 16 июнендәге 232 номерлы Рослесхоз боерыгы
	Морт	кварталлар: 23, 29, 33, 34, 36, 37, 39, 40, 42, 45, 46, квартал өлешләре: 24-28, 30-32, 35, 38, 41, 43, 44, 47	2696	
	Татарстан	кварталлар: 2, 7-9, 13, 14, 18, 19, 22, 24, 25, 27, 28, 32, 34-42, 46, 49, 50, 52, 55, 56, 61, 64, 69, 84-89, квартал өлешләре: 1, 3-6, 10-12, 15-17, 20, 21, 23, 26, 29-31, 33, 43-45, 47, 48, 51, 54, 57-60, 62, 63, 65, 66, 70, 75-80, 82, 83, 90	8934	
	Жәмгысе:		11630	

1.1.5. Урманчылык территориясендә урман фонды жирләре составыннан урманлы һәм урмансыз жирләргә сыйфатлама

4 нче таблица

Урманчылык территориясендә урман фондының урманлы һәм урмансыз жирләренә сыйфатлама

Жирләренң категориясе	Урманчылык буенча барлыгы
-----------------------	---------------------------

	мәйданы, га	%
1	2	3
Жирләрнең гомуми мәйданы	29053	100
Урманлы жирләр – барлығы	27260	93,8
Урман үсемлекләре каплаган жирләр – барлығы	26920	92,6
шул исәптән урман культуралары	8047	27,7
Урман үсемлекләре капламаган жирләр – барлығы	340	1,2
алардан:		
– тоташмаган урман культуралары	259	1,0
– урман питомниклары; плантациялар	5	–
– табигый аралыклар	–	–
Урман торгызу фонды, барлығы		
шул исәптән		
– көекләр, һәлак булган утыртмалар	41	0,1
– киселгән урыннар һәм диләнкеләр	29	0,1
– ачык, ташландык урыннар	6	–
Урмансыз жирләр – барлығы	1793	6,2
шул исәптән		
– сөрүлекләр	2	–
– печән чабу урыннары	165	0,6
– жәйләүләр	509	1,8
– сулар	46	0,1
– юллар, ызаннар	143	0,5
– утарлар һ.б.	165	0,6
– сазлар	23	0,1
– комнар	3	–
– бозлыклар	–	–
– башка төрле жирләр	737	2,5

1.1.6. Гамәлдәге һәм проектлана торган махсус сакланучы табигый территорияләргә һәм объектларга, аларны оештыру, экологик челтәрләрен үстерү, биотөрлелеген саклау планнарына сыйфатлама

Хокукий режим РФ УК 103 ст. белән билгеләнә. Бу жирләр әйләнештән алынган яки әйләнешендә чиклэнгән (РФ ЖК 27 ст.).

Махсус сакланучы табигый территорияләрдә тыела яисә рөхсәт ителә, гамәлгә ашырыла торган конкрет эшчәнлек төрләре, шул исәптән урманнардан файдалану, аларны саклау, яклау яисә яңадан житештерү өлкәсендә, РФ ЖК, РФ УК, «Махсус сакланучы табигый территорияләр турында» 1995 елның 14 мартындагы 33-ФЗ

номерлы федераль закон, шулай ук аларны үтәү өчен чыгарылган Татарстан Республикасы норматив хокукый актлары белән билгеләнә.

Урманчылык территориясендә гамәлдәге һәм проектлана торган махсус сакланучы табигый территорияләр юк.

1.1.7. Илкүләм мирас буенча проектлана торган урманнарغا сыйфатлама

Татарстан Республикасы территориясендә сыйфатламалары буенча илкүләм мирас урманнарына кертү өчен тиешле урманнар юк.

1.1.8. Диләнке эшләрэн гамәлгә ашырганда сакланырга тиешле биологик күптөрлелек төрләрэн һәм буфер зоналары зурлыклары исемлеге

Биологик күптөрлелекне саклау – урман хужалыгы эшчәнлеген алып баруда зарури шарт. Ул яклаучы урманнарда, махсус сакланучы урман кишәрлекләрендә генә түгел, ә диләнке эшләрә гамәлгә ашырылганда да тәэмин ителергә тиеш.

Урман кишәрлекләрендә кисү эшләрә уздырылганда тереклек итү тирәлеге шартлары шактый үзгәрә. Үсеш алуның үзгәргән шартларында, яңа шартларга хас булганча, бары тик урман биоценозлары гына яши ала, шуңа күрә тереклек тирәлеген тамырдан үзгәртә торган тоташ кисүләр барышында биотопларны (биоценоз биләгән киңлекләрнең абиотик факторлары буенча беришлеләрәнә карата) максимал саклау мөһим.

Үсемлекләрнең һәм хайваннарның урман төрләрә тереклек итә торган шартлар төрлелеген саклау өчен диләнкеләрне аерып чыгарганда һәм таксацияләгәндә әһәмиятле биотоплар (әһәмиятле объектлар) – кисү эшләрә кагылмый торган һәм биотөрлелекне саклау өчен әһәмиятле булган, зур булмаган жир кишәрлекләрә аерып чыгарыла, ә диләнкеләр эшләнгәндә, – саклана.

Аларның булуы билгеле бер дәрәжәдә табигый жимерелү нәтижеләрэн имитацияләргә булыша, киселгән урыннарда урман тирәлеген сакларга һәм торгызырга ярдәм итә. Әлеге объектлар Россия Кызыл китабына һәм/яки төбәкләрдәге Кызыл китапларга кертелгән, сирәк очраучы һәм зәгыйфь тере организм төрләрәнәң потенциал тереклек итү урыннары булып тора.

Диләнке эшләрэн гамәлгә ашырганда сакланырга тиешле биологик күптөрлелек объектларының һәм буфер зоналарының нормативлары һәм параметрлары 20 нче таблицада чагылдырылды.

20 нче таблица

Диләнке эшләрэн гамәлгә ашырганда сакланырга тиешле биологик күптөрлелек объектларының һәм буфер зоналарының нормативлары һәм параметрлары

№ п/п	Биологик күптөрлелек объектларының аталышы	Биологик күптөрлелек объектларына сыйфатлама	Буфер зоналарының күләмнәре (зарурлык булганда)
-------	--	--	---

1	2	3	4
1	Даими һәм вакытлы су агымнары	Су агымының аерым ачык күренеп тора торган үзәнә. Вакытлы су агымы даими рәвештә су басу эзләре буенча ачыкланырга мөмкин. Коры жәйдә су агымы кибергә мөмкин.	Әгәр нормативларда башкача билгеләнмәсә, даими су агымнары өчен киңлеге кимендә 50 м, вакытлы су агымнары үзәннәре буйлап кимендә 20 м буфер зоналары билгеләнә. Буфер зонасы инде урман баскан тугайлык булырга тиеш түгел һәм су агымы үзәннән башлап яисә урмансыз тугайлыктан башлап һәр ягыннан үлчәнә. Искәрмә: буфер зонасына мәжбүри рәвештә сөзәк таулар һәм тамыр токымнары чыккан урыннар кертелергә тиеш.
2	Кизләүләр (чишмәләр), грунт сулары чыгу урыннары	Төптә кизләүләр аерылып торырга мөмкин, яисә су таудан агучы чишмә рәвешендә агып чыга. Чишмә карст бүрәнкәсеннән агып чыгарга мөмкин.	Чишмәләр буйлап (алар чыккан урыннар тирәли) киңлеге кимендә 50 м буфер зоналары аерыла. Дәвалану яисә савыктыру максатларында файдаланыла торган, шулай ук зиярәт кылу объекты булып хезмәт итүче (изгеләр чишмәсе) чишмәләр тирәли буфер зонасы киңәйтелергә мөмкин – хосусый тәртиптә билгеләнә.
3	Сазланган уйсулыклар һәм вакыты-вакыты белән су баса торган урыннар	Кишәрлек артык дымланган: су өслеккә чыккан яисә аяк белән басканда күренә. Объект чикләрендә – артык дымланган урман типларының туфрак катламы. Кырые буйлап, шулай ук объектлар чикләрендә агачлар юк яисә үләнә аз булган агачлыклар белән бирелә.	Су баса торган кишәрлек кырые буйлап су өслектә тора яисә басканда чыга. Рельефта түбәнрәк урында, туфрак өсте капламы чигендә, чиге буйлап туфрак өсте катламы һәм агачлыклар сыйфатында.
4	Күлләрнең, сазларның һәм башка ачык урыннарның ярлары буйлап урман кашаклары, сазлыкларда зур булмаган утраулар	Ачык киңлекләрнең (күлләр, сазлар, болыннар) ярларында урман кашакларын аерып чыгару урман корылышы буенча яклаучы полоса билгеләнмәгән очракта башкарыла.	Киңлеге кимендә 50 м урман кашагы күл суыннан алып яисә ачык башка урын киселешеннән башлап үлчәнә. Ләкин, әгәр күлдә утраучык яисә сазланган урын булса, буфер зонасын каты яр кырыеннан яисә сазлык яки ачык территория кырыеннан башлап үлчиләр. Шулай ук сазлык белән әйләндереп алынган зур булмаган (0.5 га кадәр) утраулар да билгеләнә. Искәрмә: әгәр әлегә күл яисә сазлык хайваннарның сезонлы

			туплану һәм үрчү урыны, сирәк очраучы һәм нәзберек төрләрнен фактта тереклек итү урыны булып торса, ул очракта буфер зонасы киңәйтелергә тиеш
5	Чокырлар, су агымнарының тирән үзәнлекләре, башка төрле сөзәклекләр	Су агымнарының тирән кергән үзәнлекләре һәм чокырлар – тауның текәлегә 10° башланып киткәндә. Башка текә таулар (киртләчләр, текә ярлар) – тауның текәлегә кимендә 20° булганда.	Нормативларда башкача билгеләнмәсә, сөзәк тау өсте һәм асты буйлап киңлегә кимендә 15-20 метрлы буфер зоналары билгеләнә. Сөзәк тауның үзе һәм буфер зонасы әһәмиятле объект булып тора.
6	Төп токымнарның, урман белән капланган калкулыкның шәрә урыннары, известьлы токым, ачык комлы кишәрлекләр, дюналар, таш чәчелгән урыннар	Азкуәтле туфрак үсемлекләре белән капланган, төп токымнар шәрәләнгән торган урыннар Таш чәчелгән урыннар – төрле зурлыктагы һәм шомалыктагы ташлар жыелмасы. Тау битләрендә, тау киртләчләрендә, ярларда һәм алар янәшәсендә еш очрый. Ташлы һәм шәрәләнгән урыннар аз куәтле туфрак үсемлекләре белән капланырга мөмкин. Комлы дюналар өлешчә аз куәтле туфрак-үсемлек катламы белән ныгытылырга мөмкин.	Объект кишәрлекнең төп токымнары шәрәләнгән чиге буйлап яисә таш чәчелгән урын чиге буйлап билгеләнә. Таш чәчелгән, төп токымнар шәрәләнгән урын, дюна комплексы кырыеннан киңлегә кимендә 20 метрлы буфер зонасы билгеләнә.
7	Аерым зур йомры ташлар һәм кантарлар	Лишайниклар һәм үсемлекләр белән капланган аерым зур йомры ташлар (2 м ³ башлап) һәм кантарлар.	Аерым зур йомры ташларны майданлы объектны билгеләмичә генә билгеләргә була, аларның тупланышы майданлы объект буларак билгеләнә
8	Карст элементлары	Известькатнашмалы токым ятмалары якин уткан урыннарда ярыклар, бүрәнкәләр, юкка чыга торган су агымнары һәм сулыклар, коры үзәнлекле сазлыклар. Известьташның калын катламының су белән былган куышлыклары. Өслегендә уйсулыклар, жимерек, ярык урыннар күренә. Карст элементлары белән чишмәләр, кизләүле сазлыклар бәйлә булырга мөмкин. Өслегендә шәрәләнгән известьташлар күренергә мөмкин.	Объект тирәли уйсулык, куышлык кырыеннан киңлегә кимендә 20 метрлы буфер зонасы билгеләнә.
9	Ачык һәм ярымачык урыннар	Урман белән капланмаган урыннар: зур булмаган аланлыклар, сирәклекләр, болынлыклар һ.б. (шул исәптән сазлыкланган). Агачларның тулылыгы 0,4 ким. Запасы 50 м ³ /га ким.	Чиге буйлап агачлар арасында (тулылыгы һәм запасы ким булган кишәрлек)
10	Таркалу тәрәзәләре	Төрле токымга караган, төрле таркалу	Таркалу тәрәзәләрен табиغый

	чыбык-чабык һәм жил аударган агачлар-туфрак комплекслары белән тупланган.	стадияләрендәге чыбык-чабыклар (диаметры 20 см башлана). Жил аударган агачлар-туфрак комплекслары (ВПК) – зур агачларның тамыр системасы һәм туфракның өске катламнары белән бергә авуы нәтижәсе.	яңару төркемнәре, шулай ук башка объектлар белән берлектә билгеләү максатка ярашлы була. Билгеләү эше объект чикләре буенча башкарыла.
11	Коры-сары, биек түмәрләр, куышлы агачлар, берән-сәрән ятучы зур чыбык-чабыклар	Төрле токымнардан зур күләмле (диаметры 20 см башлана торган) коры-сары. Куышлы һәм тукран тукуган эзләре булган коры-сары аеруча кыйммәтле була. 2-5 м биеклегендәге һәм 20 см зуррак диаметрлы табигый эре түмәрләр. Куышлы агачлар. Төрле токымга караган, төрле таркалу стадияләрендәге чыбык-чабыклар (диаметры 20 см башлана).	Диләнке эшләгәндә куркыныч тудырмый торган коры-сарыны саклау максатка ярашлы була. Коры-сарылы һәм куышлы тере агачлар зарури сакланырга тиеш.
12	Күп еллык агачлар һәм аларның чәчәклекләре, жыйнак биологик кыйммәтле урыннар	Берән-сәрән күп еллык агачлар, аларның чәчәклекләре һәм жыйнак биологик кыйммәтле кишәрлекләр.	Күп еллык, яңгынга каршы корытылган наратлар, карт усак, кара зирек, кәжә талы аеруча кыйммәтле. Агачларның ябалдашы яхшы үсеш алган һәм жилгә каршы торырга сәләтле булырга тиеш. Күп еллык агачларның чәчәклекләре һәм жыйнак биологик кыйммәтле өлешләре составында агачларны саклау оптималь булып тора.
13	Төбәк өчен сирәк токым агачлары	Киң яфраклы токым агачлары: имән, корычагач, карама, өрәңге, юкә.	Сирәк токым агачларының жыйнак төркемнәрен һәм шушы токымнарда караучы берән-сәрән агачларны үз эченә алган чәчәклекләр саклана.
14	Сирәк һәм терлек азыгы булган куаклыклар	Чикләвек куагы, артыш, миләш, гөлжимеш, зелпе куаклары һ.б.	Сөйрәнмәләрдән башка саклана.
15	Яңартылуның гамәлдәге төркемнәре	Киселгән урыннарда үсеш алырга мөмкин булган ышанычлы үренте төркемнәре. Дренажланган урыннарда агач чыбылдыгы тәрәзәләрендә яңартылу төркемнәре, зур коры-сары тупланган урыннарда чыршы шытымы.	Үренте чәчәклекләре яңартылуның югары тыгызланган өлеше чикләре буенча билгеләнә
16	Сирәк очраучы һәм нәзберек үсемлекләрнең һәм гөмбәләрнең тереклек итү урыннары	Россия Федерациясе Кызыл китабына һәм/яисә төбәк Кызыл китабына кертелгән сирәк очраучы һәм нәзберек үсемлек һәм гөмбә төрләренең яңа ачыкланган даими тереклек итү урыннары.	Төрләрнең биологиясе һәм экологик таләпләре нигезендә билгеләнә. Күпчелек сирәк төрләрне билгеләве авыр булганга күрә, сирәк төр һәм аларны саклау өчен зарури

			чикләр булу-булмавын тәгаенләштерү өчен биология белгеченә мөрәжәгать итәргә киңәш ителә. Әгәр бер нөсхә яисә затларның жыйнак төркеме ачыкланса, алар тирәли киңлеге кимендә 50 метрлы буфер зонасын билгеләргә кирәк.
17	Куышлы агачлар	Берән-сәрән тере яки куышлы коры агачлар.	Аерым агачлар яки агач төркемнәре рәвешендә жылга каршы торучанлыкны, бөжәк ашаучы кошларны күчерү урыннарын тәэмин итү өчен, шулай ук башка кыйммәтле объектлар составында саклана
18	Зур оялыклары булган агачлар	Зур оялыклары булган агачлар саклана, диаметрында 1 метрдан зуррак оялар, шулай ук эре оялар тупланган урыннар махсус кыйммәткә ия.	1 м һәм аннан зуррак диаметрлы оялар өчен буфер зонасының киңлеге - 500 м (елның теләсә кайсы вакытында), ә калган оялар өчен 100-300 м кимрәк булырга тиеш (кошларның күздә тотылган төренә карап). Буфер зонасының зурлыгы орнитолог белгеч тарафыннан тикшерү, ояның кемгә каравын һәм статусын билгеләү нәтижәләре буенча тәгаенләштереләргә мөмкин.
19	Зур кырмыска оялары	0,5 м биегрәк булган кырмыска оялары.	0.5 м биегрәк булган кырмыска оялары тирәли 20 м радиуста кисүләр тыелган буфер зонасы аерып чыгарыла.

1.1.9. Гамәлдәге урман, урман эшкәртү инфраструктурасы объектларына, урман инфраструктурасын ясауга бәйле булмаган объектларга, әлеге объектларны төзү, үзгәртеп кору һәм эксплуатацияләү буенча чараларның территориаль планлаштыру документларында каралган сыйфатлама

РФ Хөкүмәтенен 2012 елның 17 июлендәге 1283-р номерлы боерыгы нигезендә «Яклаучы урманнар, эксплуатацияләнүче урманнар һәм резерв урманнары өчен урман инфраструктурасы объектлары исемлегенә» расланды.

Россия Федерациясе Урман кодексының 13 статьясы нигезендә урман юллары урманнардан теләсә нинди файдалану ысулында, шулай ук урманнарны саклау, яклау һәм торгызу максатларында төзеләргә мөмкин.

Гамәлдәге урман юлларына сыйфатлама түбәндәге таблицада китерелде.

Урман юлларына сыйфатлама

Юлларның төрлөрө	Юллар озынлыгы, км						
	барлыгы	урман хужалыгыныкы (типлары буенча)				урман ташу магистральлөрө	уртак файдаланудагы
		I тип	II тип	III тип	жәмгысе		
1	2	3	4	5	6	7	8
Юллар, барлыгы	82,3	–	3,3	18,0	21,3	27,6	33,4
шул исәптән							
а) автомобиль	82,3	–	3,3	18,0	21,3	27,6	33,4
алардан:							
каты түшәмәле	2,4	–	–	–	–	–	2,4
грунт шул исәптән	79,9	–	3,3	18,0	21,3	27,6	31,0
ел әйләнәсе кулланыла торган	21,5	–	–	–	–	–	21,5

Урманчылык территориясендә булган уртак файдаланудагы барлык автомобиль юллары һәм урман хужалыгы юллары агач материалы саты һәм эшкәртү урыннарына чыгару юллары булып хезмәт итә.

Грунтлы автомобиль юлларының озынлыгы – 79,9 км.

Квартал ызаннарының озынлыгы – 222,8 км.

Чиктәш урман ызанының озынлыгы – 9,6 км.

Янгынга каршы ярлар озынлыгы – 2,5 км.

Чистартуны таләп итә – 126,8 км.

Урман эшкәртү инфраструктурасы (әзерләнгән агач материалын эшкәртү объектлары, биоэнергетика объектлары һәм башкалар) агач материалы белән башка төрле урман ресурсларын эшкәртү өчен төзелә. РФ УК 14 статьясы нигезендә якланучы урманнарда урман эшкәртү инфраструктурасын оештыру тыела.

Урманчылык территориясендә урман эшкәртү объектлары юк.

Урман инфраструктурасы төзүгә бәйле булмаган объектларны урман фонды жирләрендә төзү, үзгәртеп кору һәм эксплуатацияләү РФ УК 21 статьясына нигезләнеп гамәлгә ашырыла.

Урманчылык территориясендә урман инфраструктурасын төзүгә бәйле булмаган чираттагы объектлар бар:

ясалма катламлы автомобиль юллары – 2,4 км;

ЛЭП озынлыгы – 27,8 км;

газүткәргечләрнең озынлыгы – 12,8 км;

нефть үткәргечләр озынлыгы – 6,7 км;

элементә линияләр озынлыгы – 2,6 км;

башка төрле трассаларның озынлыгы – 32,4 км.

Территориаль планлаштыру схемасы буенча урманчылык территориясендә өстәмә объектлар планлаштырылмый. Башка категориягә караган, урманнар урнашкан жирләрдә урман инфраструктурасы булдыруга бәйле булмаган объектларны төзү, үзгәртеп кору һәм эксплуатацияләү урманнарның максатчан билгеләнеше буенча башка федераль законнарда каралган очракларда рөхсәт ителә.

РФ ТРЭМның 2014 елның 1 декабрендәге 528 номерлы боерыгы белән расланган Урманнардан агач материалын һәм бүтән урман ресурсларын эшкәртү өчен файдалану кагыйдәләре нигезендә яклаучы урманнарда һәм махсус якланучы урман кишәрлекләрендә урман эшкәртү инфраструктурасы объектларын урнаштыру рөхсәт ителми.

Урманнарны максатчан билгеләнеше буенча, гамәлдәге һәм проектлана торган махсус сакланучы табигать территорияләрен, урман, урман эшкәртү инфраструктурасы объектларын, урман инфраструктурасы булдыруга бәйле булмаган объектларны тамгалап, кварталлар буйлап бүлгәләнеше 3 номерлы карта-схемада күрсәтелде.

3 нче карта-схема

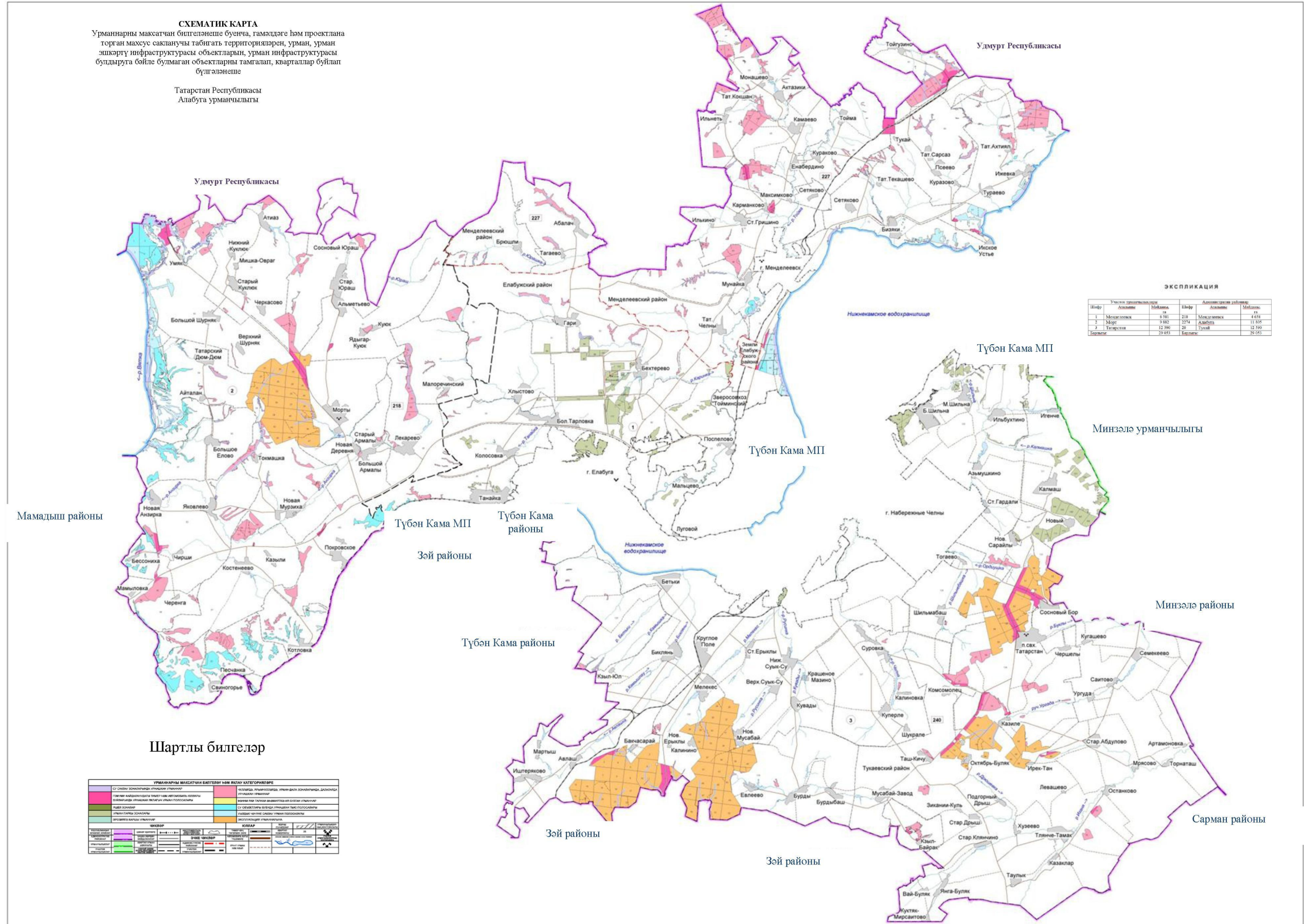

1.2. Урманнардан рөхсәтле файдалану төрләре

Урманнардан файдалану урман мөнәсәбәтләрендә катнашучы булып саналучы гражданныр һәм юридик затлар тарафыннан гамәлгә ашырыла (РФ УК 4 ст.).

Шул ук вакытта, РФ УК 5 ст. нигезендә, урман динамикалы рәвештә яңартыла һәм трансформациягә бирелә торган табигый ресурс буларак карала, чөнки югарыда аталган статья нигезендә урманнардан файдалану, аларны саклау, яклау һәм яңадан үстерү экологик система яки табигый ресурс кебек урман төшенчәсеннән чыгып гамәлгә ашырыла.

Урманчылык территориясендә урманнардан кварталларга бүлөп рөхсәтле файдалану төрләре 5 нче таблицادا күрсәтелде.

5 нче таблица

Урманнардан рөхсәтле файдалану төрләре

Урманнардан рөхсәтле файдалану төрләре	Кишәрлек урманчылыгының атылышы	Кварталлар яки аларның өлешләре исемлеге	Мәйданы, га
1	2	3	4
Үзагач әзерләү (РФ УК 25, 29 ст.)	Менделеевск	Кварталлар: 46-52, 80-87, 89, 92-97, 102-107, 109-112	6581,0
	Морт	Кварталлар: 1-102	9882,0
	Татарстан	Кварталлар: 1-94, 97-131	12590,0
	Жәмгысе		29053,0
Чәер әзерләү (РФ УК 25, 31 ст.)	Менделеевск	Кварталлар: 46-52, 80-87, 89, 92-97, 102-107, 109-112	6581,0
	Морт	Кварталлар: 1-102	9882,0
	Татарстан	Кварталлар: 1-94, 97-131	12590,0
	Жәмгысе		29053,0
Агач булмаган урман ресурсларын әзерләү һәм жыю (РФ УК 25, 32 статьялары)	Менделеевск	Кварталлар: 46-52, 80-87, 89, 92-97, 102-107, 109-112	6581,0
	Морт	Кварталлар: 1-102	9882,0
	Татарстан	Кварталлар: 1-94, 97-131	12590,0
	Жәмгысе		29053,0
Азык-төлек урман ресурслары әзерләү һәм дару үләннәре жыю (РФ УК 25, 35 ст.)	Менделеевск	Кварталлар: 46-52, 80-87, 89, 92-97, 102-107, 109-112	6581,0
	Морт	Кварталлар: 1-102	9882,0
	Татарстан	Кварталлар: 1-94, 97-131	12590,0
	Жәмгысе		29053,0

Урманнардан рөхсәтле файдалану төрләре	Кишәрлек урманчылыгының атылышы	Кварталлар яки аларның өлешләре исемлеге	Мәйданы, га
1	2	3	4
Аучылык хужалыгы өлкәсендә эшчәнлек төрлөрөн гамәлгә ашыру (РФ УК 25, 36 ст.) Тыела: урман паркы зоналары, яшел зоналар, шәһәр урманнары	Менделеевск	Кварталлар: 1-45, 54-83, квартал өлешләре: 85-87, 89, 92-97, 102-107, 109-112	4973,0
	Морт	Кварталлар: 1-102	9882,0
	Татарстан	Кварталлар: 1-94, 97, 123-129	11057,0
	Жәмгысе		25912,0
Авыл хужалыгы алып бару (РФ УК 25, 38 ст.) Тыела: урман-парк зоналары, шәһәр урманнары. МСК, яшел зоналар, печән чабу белән умартачылыктан гайре тыела.	Менделеевск	Кварталлар: 1-6, 9, 11, 18, 20, 23, 25-28, 30, 31, 35-38, 42-44, 59, 60, 65, 75, 77, 80, 83, квартал өлешләре: 7, 8, 10, 12, 13-17, 19, 21, 22, 24, 29, 32-34, 39-41, 45, 54-58, 61-64, 66-74, 76, 78, 79, 81, 82, 85	4321,0
	Морт	Кварталлар: 1, 5, 7, 10, 17, 21-23, 25, 26, 29, 30, 33, 34, 36, 37, 39, 40, 42, 45, 46, 58, 60, 62, 64-71, 79, 82, 83, 88, 90, 95-98, 100, 101, квартал өлешләре: 2-4, 6, 8, 9, 11-16, 18-20, 24, 27, 28, 31, 32, 35, 38, 41, 43, 44, 47-57, 61, 63, 72-78, 80, 81, 84-87, 89, 91-94, 102	8857,0
	Татарстан	Кварталлар: 98-122, 130, 131, квартал өлешләре: 1, 3-6, 10-12, 15-17, 20, 21, 23, 26, 29-31, 33, 43-45, 47, 48, 51, 53, 54, 59, 60, 75-78, 80, 125, 129	10754,0
	Жәмгысе		23932,0
Фәнни-тикшеренү, мәгариф эшчәнлеген гамәлгә ашыру (РФ УК 25, 40 ст.)	Менделеевск	Кварталлар: 46-52, 80-87, 89, 92-97, 102-107, 109-112	6581,0
	Морт	Кварталлар: 1-102	9882,0
	Татарстан	Кварталлар: 1-94, 97-131	12590,0
	Жәмгысе		29053,0
Рекреация эшчәнлеген гамәлгә ашыру (РФ УК 25, 41 статьялары)	Менделеевск	Кварталлар: 46-52, 80-87, 89, 92-97, 102-107, 109-112	6581,0
	Морт	Кварталлар: 1-102	9882,0

Урманнардан рөхсәтле файдалану төрләре	Кишәрлек урманчылыгының атылышы	Кварталлар яки аларның өлешләре исемлеге	Мәйданы, га
1	2	3	4
	Татарстан	Кварталлар: 1-94, 97-131	12590,0
	Жәмгысе		29053,0
Урман плантацияләре утырту һәм аларны эксплуатацияләү (РФ УК 25, 42 ст.) Тыела: яклаучы урманнар, МСК	Менделеевск	–	–
	Морт	Квартал: 40, квартал өлешләре 23-39, 41-47	1838,0
	Татарстан	Квартал: 8, квартал өлешләре: 1-7, 9-52, 54-66, 69, 70, 75-80, 82, 83, 85-90	4073,0
	Жәмгысе		5911,0
Жимешле, жиләкле, декоратив урман үсемлекләре, дару үләннәре үстерү (РФ УК 25, 39 статьялары)	Менделеевск	Кварталлар: 46-52, 80-87, 89, 92-97, 102-107, 109-112	6581,0
	Морт	Кварталлар: 1-102	9882,0
	Татарстан	Кварталлар: 1-94, 97-131	12590,0
	Жәмгысе		29053,0
Урман үсемлекләренен утырту материалын (үсентеләр, чәчкеннәр) үстерү (РФ УК 25, 39.1 ст.)	Менделеевск	Кварталлар: 46-52, 80-87, 89, 92-97, 102-107, 109-112	6581,0
	Морт	Кварталлар: 1-102	9882,0
	Татарстан	Кварталлар: 1-94, 97-131	12590,0
	Жәмгысе		29053,0
Жир асты байлыklarын геологик өйрәнү, файдалы казылма ятмалары эшләү буенча эшләр башкару (РФ УК 25, 43 статьялары) Тыела: урман паркы зоналары, яшел зоналар, шәһәр урманнары	Менделеевск	Кварталлар: 1-45, 54-83, квартал өлешләре: 85-87, 89, 92-97, 102-107, 109-112	4973,0
	Морт	Кварталлар: 1-102	9882,0
	Татарстан	Кварталлар: 1-94, 97, 123-129	11057,0
	Жәмгысе		25912,0
Сусаклагычлар һәм башка төрле ясалма су объектлары, шулай ук гидротехника корылмалары, елга портлары, причаллар төзү һәм эксплуатацияләү (РФ УК 25, 44 ст.)	Менделеевск	Кварталлар: 46-52, 80-87, 89, 92-97, 102-107, 109-112	6581,0
	Морт	Кварталлар: 1-102	9882,0
	Татарстан	Кварталлар: 1-94, 97-131	12590,0
	Жәмгысе		29053,0
Линияле объектлар төзү, үзгәртеп кору, эксплуатацияләү (РФ Урман кодексының 25, 45 ст.)	Менделеевск	Кварталлар: 46-52, 80-87, 89, 92-97, 102-107, 109-112	6581,0
	Морт	Кварталлар: 1-102	9882,0
	Татарстан	Кварталлар: 1-94, 97-131	12590,0

Урманнардан рөхсәтле файдалану төрләре	Кишәрлек урманчылыгының атылышы	Кварталлар яки аларның өлешләре исемлеге	Мәйданы, га
1	2	3	4
	Жәмгысе		29053,0
Агач материалы һәм башка төрле урман ресурслары эшкәртү (РФ УК 25, 46 статьялары) Тыела: яклаучы урманнар, МСК	Менделеевск	–	–
	Морт	Квартал 40, квартал өлешләре: 23-39, 41-47	1838,0
	Татарстан	Квартал: 8, квартал өлешләре: 1-7, 9-52, 54-66, 69, 70, 75-80, 82, 83, 85-90	4073,0
	Жәмгысе		5911,0
Дини эшчәнлекне гамәлгә ашыру (РФ УК 25, 47 статьялары)	Менделеевск	Кварталлар: 46-52, 80-87, 89, 92-97, 102-107, 109-112	6581,0
	Морт	Кварталлар: 1-102	9882,0
	Татарстан	Кварталлар: 1-94, 97-131	12590,0
	Жәмгысе		29053,0
РФ УК 6 статьясының 2 өлеше нигезендә билгеләнгән бүтән төрләре	Менделеевск	Кварталлар: 46-52, 80-87, 89, 92-97, 102-107, 109-112	6581,0
	Морт	Кварталлар: 1-102	9882,0
	Татарстан	Кварталлар: 1-94, 97-131	12590,0
	Жәмгысе		29053,0

2 БҮЛЕК. УРМАННАРДАН РӨХСӘТЛЕ ФАЙДАЛАНУ НОРМАТИВЛАРЫ, ПАРАМЕТРЛАРЫ ҺӘМ ЧОРЛАРЫ, УРМАННАРНЫ САКЛАУ, ЯКЛАУ ҺӘМ ЯҢАДАН ҮСТЕРҮ БУЕНЧА НОРМАТИВЛАР

2.1. Урманнарда агач материалы эзерләү өчен рөхсәтле файдалану нормативлары, параметрлары һәм чорлары

Урманнарда агач материалы эзерләү өчен файдалану РФ УК 29, 29.1, 30 статьялары, РФ Табиғат министрлыгының 2016 елның 13 сентябрендәге 474 номерлы боерыгы белән расланган Агач материалы эзерләү кагыйдәләре белән регламентлана.

Агач материалы эзерләү эшкуарлык эшчәнлегенә максатларында гражданнар, юридик затлар тарафыннан, шулай ук гражданнар тарафыннан – шәхси максатларда (жылыту, төзелмәләр торгызу һ.б. өчен) гамәлгә ашырылырга мөмкин.

«Татарстан Республикасында урманнарда файдалану турында» 2008 елның 22 маендагы 22-ТРЗ номерлы Татарстан Республикасы Законнда каралган искәртмәле очрақларда урман утыртмаларын сату-алу шартнамәләре нигезендә дәүләт ихтыяжларын яки муниципаль ихтыяжларны тәмин итү өчен агач материалы эзерләүгә гамәлгә ашыру рөхсәт ителә.

Чикләрендә агач материалы эзерләү өчен урманнарда файдалану рөхсәт ителгән кварталлар исемлегенә 5 таблицада күрсәтелде.

Диләккәдә (урман кишәрлегенә кисү өчен билгеләнгән урман утыртмалары урнашкан бер өлешендә, урман-таксация бүлемтегендә, урман кварталында) агач материалы эзерләү өчен түбәндәгеләрне кисү рөхсәт ителә (РФ УК 16 ст.):

- 1) өлгергән, картайган урман утыртмаларын;
- 2) урманнарны тәрбия кылганда, һәлак булган һәм зарарланган урман утыртмаларын кискәндә урта яшьле, өлгереп килүче, өлгергән, картайган урман утыртмаларын;
- 3) РФ УК 13, 14 һәм 21 статьяларында каралган объектларны төзү, үзгәртеп кору һәм эксплуатацияләү өчен билгеләнгән урман кишәрлекләрендәгә теләсә нинди яшьтәгә урман утыртмаларын.

Агач эзерләү эше эксплуатация урманнарында, яклаучы урманнарда гамәлгә ашырыла, әгәр Россия Федерациясенең Урман кодексында, бүтән федераль законнарда башкасы каралмаса.

Эксплуатация урманнарында агач эзерләү максатында тоташ һәм сайланма кисүләр гамәлгә ашырыла.

Сайланма кисүләр үзләренә эйләнә-тирәлеккә хасил итү, су саклау, санитария-гигиена, савыктыру һәм башка төрле файдалы вазыйфаларын югалта баручы, яклаучы урманнарның максатчан билгеләнешен һәм алар үти торган файдалы вазыйфаларның сакланышын тәмин итүче урман утыртмаларын алмаштырырга ирек бирмәсә һәм РФ УК 21 статьясының 5.1 өлешендә каралган очрақларда яклаучы урманнарда тоташ кисүләр гамәлгә ашырыла.

Урман агачларын кисү, тарттыру, өлешчә эшкәртү, саклау, эзерләнгән агач материалын алып чыгу агач материалы эзерләү максатларында урман

кишәрлегеннән файдаланучы зат тарафыннан урман декларациясе буенча декларацияләнә торган чор башланган датадан 12 ай эчендә гамәлгә ашырыла. Агач материалы урман агачларын сату-алу шартнамәсе яисә Россия Федерациясе Урман кодексының 19 статьясының 5 өлешендә күрсәтелгән контракт нигезендә эзерләнгән очракта, агачларны кисү, тарттыру, өлешчә эшкәртү, саклау, алып чыгу эшләре шартнамәдә яисә контрактта билгеләнгән срок эчендә тиешенчә гамәлгә ашырыла.

Файдалану өчен билгеләнгән диләнке күләменнән (агач алуның рөхсәт ителгән күләменнән) артып китүче күләмдә, шулай ук кисентеләр яшен бозып, агач материалы эзерләү тыела.

2.1.1. Өлгергән һәм картайган урман утыртмаларын кисү буенча файдалану өчен билгеләнгән диләнке күләме

Файдалану өчен билгеләнгән диләнке күләмен исәпләп чыгару РФ УК 29 ст., «Файдалану өчен билгеләнгән диләнке күләмен исәпләп чыгару тәртибен раслау турында» 2011 елның 27 маендагы 191 номерлы Рослесхоз боерыгы, «Кисентеләрнең яшьләрен билгеләү турында» 2015 елның 09 апрелендәге 105 номерлы Рослесхоз боерыгы нигезендә гамәлгә ашырыла.

Әлеге урман хужалыгы регламентының гамәлдә булу чорына өлгергән һәм картайган урман утыртмаларын сайланма кисүләр буенча файдалану өчен билгеләнгән диләнке күләме 6 нчы таблицада китерелде.

Әлеге урман хужалыгы регламентының гамәлдә булу чорына өлгергән һәм картайган агачларны сайланма кисүләр буенча диләнке исәпләмәсе 7 нче таблицада китерелде.

Урман хужалыгы регламенты гамәлдә булу чорына өлгергән һәм картайган урман утыртмаларын сайланма кисүләр
буенча файдалану өчен билгеләнгән диләнке күләме

Күрсәткечләр	Барлыгы		Шул исәптән тулылыклар буенча											
	га	мең кбм	1,0		0,9		0,8		0,7		0,6		0,3-0,5	
			га	мең кбм	га	мең кбм	га	мең кбм	га	мең кбм	га	мең кбм	га	мең кбм
1	2	3	4	5	6	7	8	9	10	11	12	13	14	15
Урманнарның максатчан билгеләнеше: яклаучы урманнар														
Уртак файдаланудагы т/ю, уртак файдаланудагы федераль автомобиль юллары, РФ субъектлары мөлкәтендә торучы уртак файдаланудагы автомобиль юллары буйлап урнашкан яклау урман категорияләре – урманнарның яклаучы полосалары														
Хужалык бүлемтеге – Өрәңге														
Барлыгы হিসапка кертелде	7	1,4									7	1,4		
Гомуми запостан урт. сайлап алу %		15										15		
1 мәртәбәдә сайлана торган запост	7	0,2									7	0,2		
Урт. кабатлану чоры, ел	10													
Ел саен файдалану өчен билгеләнә торган диләнке күләме:														
Тамыр	1	0,1												
Ликвид		–												
Эшкә яраклы		–												
Хужалык бүлемтеге – Усак														
Барлыгы হিসапка кертелде	43	10,4							30	7,6	12	2,4	1,0	0,4
Гомуми запостан урт. сайлап алу %		22								25		15		–
1 мәртәбәдә сайлана торган запост	42	2,3							30	1,9	12	0,4		–

Күрсәткечләр	Барлыгы		Шул исәптән тулылыклар буенча											
	га	мең кбм	1,0		0,9		0,8		0,7		0,6		0,3-0,5	
			га	мең кбм	га	мең кбм	га	мең кбм	га	мең кбм	га	мең кбм	га	мең кбм
1	2	3	4	5	6	7	8	9	10	11	12	13	14	15
Хужалык бүлемтеге – Юкә														
Барлыгы হিসапка кертелде	201	44,3							42,8	13,1	38,3	8,8	119,9	22,4
Гомуми запастан урт. сайлап алу %		10								25		15		–
1 мәртәбәдә сайлана торган запас	81,1	4,6							42,8	3,3	38,3	1,3		–
Урт. кабатлану чоры, ел	10													
Ел саен файдалану өчен билгеләнә торган диләнке күләме:														
Тамыр	8	0,4												
Ликвид		0,4												
Эшкә яраклы		0,2												
Яклаучы урман категориясе – су объектлары буйларында урнашкан тыюлыклы урман полосалары														
Хужалык бүлемтеге – Нарат														
Барлыгы হিসапка кертелде	9	3,4					2,6	1,2	4,3	1,6			2,1	0,6
Гомуми запастан урт. сайлап алу %		24						30		25				–
1 мәртәбәдә сайлана торган запас	6,9	0,8					2,6	0,4	4,3	0,4				–
Урт. кабатлану чоры, ел	10													
Ел саен файдалану өчен билгеләнә торган диләнке күләме:														
Тамыр	1	0,1												
Ликвид		0,1												
Эшкә яраклы		0,1												
Хужалык бүлемтеге – Чыршы														

Күрсәткечләр	Барлыгы		Шул исәптән тулылыклар буенча												
	га	мең кбм	1,0		0,9		0,8		0,7		0,6		0,3-0,5		
			га	мең кбм	га	мең кбм	га	мең кбм	га	мең кбм	га	мең кбм	га	мең кбм	
1	2	3	4	5	6	7	8	9	10	11	12	13	14	15	
Барлыгы হিসапка кертелде	4	0,9												4,0	0,9
Гомуми заплан урт. сайлап алу %															–
1 мәртәбәдә сайлана торган запас															–
Урт. кабатлану чоры, ел															
Ел саен файдалану өчен билгеләнә торган диләнке күләме:															
Тамыр		–													
Ликвид		–													
Эшкә яраклы		–													
Хужалык бүлемтеге – Тәбәнәк күрсәле имән															
Барлыгы হিসапка кертелде	10	2,3							4,9	1,0	5,1	1,2			
Гомуми заплан урт. сайлап алу %		22								25		15			
1 мәртәбәдә сайлана торган запас	10	0,5							4,9	0,3	5,1	0,2			
Урт. кабатлану чоры, ел	10														
Ел саен файдалану өчен билгеләнә торган диләнке күләме:															
Тамыр	1	0,1													
Ликвид		0,1													
Эшкә яраклы		–													
Хужалык бүлемтеге – Каен															
Барлыгы হিসапка кертелде	6	1,7			1,0	0,3	1,5	0,5	3,5	0,9					

Күрсәткечләр	Барлыгы		Шул исәптән тулылыклар буенча											
	га	мең кбм	1,0		0,9		0,8		0,7		0,6		0,3-0,5	
			га	мең кбм	га	мең кбм	га	мең кбм	га	мең кбм	га	мең кбм	га	мең кбм
1	2	3	4	5	6	7	8	9	10	11	12	13	14	15
Гомуми запастан урт. сайлап алу %		29				30		30		25				
1 мәртәбәдә сайлана торган запас	6	0,5			1,0	0,1	1,5	0,2	3,5	0,2				
Урт. кабатлану чоры, ел	10													
Ел саен файдалану өчен билгеләнә торган диләнке күләме:														
Тамыр	1	–												
Ликвид		–												
Эшкә яраклы		–												
Хужалык бүлемтеге – Усак														
Барлыгы хисапка кертелде	75	17,7					3,1	0,9	52,7	12,4	19,1	4,4	0,1	–
Гомуми запастан урт. сайлап алу %		23						30		25		15		–
1 мәртәбәдә сайлана торган запас	74,9	4,1					3,1	0,3	52,7	3,1	19,1	0,7		
Урт. кабатлану чоры, ел	10													
Ел саен файдалану өчен билгеләнә торган диләнке күләме:														
Тамыр	7	0,3												
Ликвид		0,3												
Эшкә яраклы		0,2												
Хужалык бүлемтеге – Соры зирек														
Барлыгы хисапка кертелде	12	1,3									12,0	1,3		
Гомуми запастан урт. сайлап алу %		15										15		

Күрсөткөчлөр	Барлыгы		Шул исәптән тулылыклар буенча											
	га	мең кбм	1,0		0,9		0,8		0,7		0,6		0,3-0,5	
			га	мең кбм	га	мең кбм	га	мең кбм	га	мең кбм	га	мең кбм	га	мең кбм
1	2	3	4	5	6	7	8	9	10	11	12	13	14	15
1 мәртәбәдә сайлана торган запас	12	0,2									12,0	0,2		
Урт. кабатлану чоры, ел	10													
Ел саен файдалану өчен билгеләнә торган диләнке күләме:														
Тамыр	1	–												
Ликвид		–												
Эшкә яраклы		–												
Хужалык бүлемтеге – Тирәк														
Барлыгы хисапка кертелде	14	3,8									14,0	3,8		
Гомуми запастан урт. сайлап алу %		15										15		
1 мәртәбәдә сайлана торган запас	14	0,6									14,0	0,6		
Урт. кабатлану чоры, ел	10													
Ел саен файдалану өчен билгеләнә торган диләнке күләме:														
Тамыр	1	0,1												
Ликвид		0,1												
Эшкә яраклы		–												
Хужалык бүлемтеге – Юкә														
Барлыгы хисапка кертелде	21	5,7							1,3	0,5	14,8	4,1	4,9	1,1
Гомуми запастан урт. сайлап алу %		12								25		15		–
1 мәртәбәдә сайлана торган запас	16,1	0,7							1,3	0,1	14,8	0,6		–

Хуж. бүлемге һәм өстенлек итүче токым	Урман үс. белән кашпага	Шул исәптән яшь төркемнәре буенча						Өлгергән һәм картайган утыртмалар запасы, мең м ³	1 га эсп. фонды на урт. зап. м ³	Тамыр массасын ың урт. үсепе мең м ³	Кисенте нең яше яшь классы	Исәпкә тотылачак диләнкеләр, мең м ³				Кабул итүгә тәкъдим ителгән диләнке исәпләмәсе					Эксплуатация фонды саны	Утыртмаларның күздә тотылган калдык өлеше, га	
		Үсентеләр	Урта яшьле		Өлгереп килүче	Өлгергән һәм картайган						Эзлекле файдалануда	2 нче яшькә караучы	1 нче яшькә караучы	Интеграль торышы буенча	Мәйданыга	Тамыр запасы, мең м ³	Ликвидта				Өлгереп килүче	Өлгергән һәм картайган
			Барлыгы	хисапкартлар		Барлыгы	шул исәптән картайган											барлыгы	шул исәптән эшкә яраклы	% эшлекле ликвидлыга карата			
1	2	3	4	5	6	7	8	9	10	11	12	13	14	15	16	17	18	19	20	21	22	23	24
юкәле	1173	74	477	105	245	377	47	94,4	251	4,3	61 VII	18	24	31	26	24	6,0	4,9	2,7	55	16	104	380
Тоташ кисүләр буенча барлыгы																							
Жәмгысе	5498	706	1722	804	928	2152	113	476,2		18,9		86	108	137	112	101	22,4	18,1	9,0			816	1779
Блыслы	847	400	102	102	256	90	12	24,1		3,0		10	8	9	7	6	1,7	1,5	1,2			143	172
Каты яфр.	1590	130	1078	547	268	116		19,6		3,8		17	17	11	17	11	1,9	1,6	1,0			516	86
Йомшак яфр.	3061	176	542	155	404	1946	101	432,6		12,1		59	83	117	88	84	18,8	15,0	6,8			155	1521

2.1.2. Урманнарны тәрбиялэгәндә урта яшьле, өлгереп килүче, өлгергән һәм картайган урман утыртмаларын кисү буенча файдалану өчен билгеләнгән диләнке күләме (агач материалы алуның ел саен рөхсәт ителгән күләме)

8 нче таблица

Урманнарны тәрбиялэгәндә урта яшьле, өлгереп килүче, өлгергән һәм картайган урман утыртмаларының файдалану өчен билгеләнгән диләнке күләме (агач материалы алуның ел саен рөхсәт ителгән күләме)

№ п/п	Күрсәткечләр	Үлч. бер.	Урманнарны тәрбия кылу төрләре						Жәмгысе
			Сирәкләүләр	Аркылы кисүләр	Яңарту кисүләре	Рәвешен үзгәртеп кисүләр	Реконструкция кисүләре	Берән-сәрән агачларны кисү	
1	2	3	4	5	6	7	8	9	10
НАРАТ токымы									
1	Урман таләпләре буенча ачыкланган фонд	га	346	129					475
		мең кбм	16.5	7,8					24,3
2	Кабатлану чоры		10	15					
3	Ел саен файдалану күләме:								
	Мәйданы	га	35	8,8					43,8
	Тамыр	мең кбм	1.6	0,5					2,1
	Ликвид	мең кбм	1.3	0,5					1,8
	Эшкә яраклы	мең кбм	0.9	0,3					1,2
ЧЫРШЫ токымы									
1	Урман таләпләре буенча ачыкланган фонд	га	114	1,0					115
		мең кбм	2.7	0,1					2,8
2	Кабатлану чоры		10	10					10
3	Ел саен файдалану күләме:								
	Мәйданы	га	11	0,1					11,1
	Тамыр	мең кбм	0.3	0,08					0,38
	Ликвид	мең кбм	0.2	0,07					0,27
	Эшкә яраклы	мең кбм	0.1	0,05					0,15
КАРАГАЧ токымы									

№ п/п	Күрсәткечләр	Үлч. бер.	Урманнарны тәрбия кылу төрләр						Жәмгысе
			Сирәкләүләр	Аркылы кисүләр	Яңарту кисүләре	Рәвешен үзгәртеп кисүләр	Реконструкция кисүләре	Берән-сәрән агачларны кисү	
1	2	3	4	5	6	7	8	9	10
1	Урман таләпләре буенча ачыкланган фонд	га	0	0					0
		мең кбм	0	0					0
2	Кабатлану чоры								
3	Ел саен файдалану күләме:								
	Мәйданы	га	0	0					0
	Тамыр	мең кбм	0	0					0
	Ликвид	мең кбм	0	0					0
	Эшкә яраклы	мең кбм	0	0					0
Жәмгысе ЫЛЫСЛЫ									
1	Урман таләпләре буенча ачыкланган фонд	га	460	130					590
		мең кбм	19,2	7,9					27,1
2	Кабатлану чоры		10	10					10
3	Ел саен файдалану күләме:								
	Мәйданы	га	46	9					55
	Тамыр	мең кбм	1,9	0,5					2,4
	Ликвид	мең кбм	1,5	0,5					2,0
	Эшкә яраклы	мең кбм	1,0	0,3					1,3
ИМӨН токымы									
1	Урман таләпләре буенча ачыкланган фонд	га	57	0					57
		мең кбм	1,7	0					1,7
2	Кабатлану чоры		10						10
3	Ел саен файдалану күләме:								
	Мәйданы	га	6,0	0					6,0
	Тамыр	мең кбм	0,1	0					0,1
	Ликвид	мең кбм	0,1	0					0,1
	Эшкә яраклы	мең кбм	–	0					–
Жәмгысе КАТЫ ЯФРАКЛЫ									
1	Урман таләпләре буенча ачыкланган фонд	га	57	0					57
		мең кбм	1,7	0					1,7
2	Кабатлану чоры		10						10
3	Ел саен файдалану күләме:								
	Мәйданы	га	6,0	0					6,0

№ п/п	Күрсәткечләр	Үлч. бер.	Урманнарны тәрбия кылу төрләрә						Жәмгысе
			Сирәкләүләр	Аркылы кисүләр	Яңарту кисүләрә	Рәвешен үзгәртеп кисүләр	Реконструкция кисүләрә	Берән-сәрән агачларны кису	
1	2	3	4	5	6	7	8	9	10
	Тамыр	мең кбм	0,1	0					0,1
	Ликвид	мең кбм	0,1	0					0,1
	Эшкә яраклы	мең кбм	–	0					–
КАЕН токымы									
1	Урман таләпләрә буенча ачыкланган фонд	га	11,0	36,0					47,0
		мең кбм	0,4	1,7					2,1
2	Кабатлану чоры		10	10					10
3	Ел саен файдалану күләме:								
	Мәйданы	га	1	3,3					4,3
	Тамыр	мең кбм	0,03	0,2					0,23
	Ликвид	мең кбм	–	0,1					0,1
	Эшкә яраклы	мең кбм	–	0,08					0,08
УСАК токымы									
1	Урман таләпләрә буенча ачыкланган фонд	га	71,0	2					73,0
		мең кбм	1,6	0,08					1,68
2	Кабатлану чоры		10	10				10	10
3	Ел саен файдалану күләме:								
	Мәйданы	га	7	0,2					7,2
	Тамыр	мең кбм	0,2	0,01					0,21
	Ликвид	мең кбм	0,1	0,006					0,106
	Эшкә яраклы	мең кбм	0,05	0,002					0,052
ЮКӨ токымы									
1	Урман таләпләрә буенча ачыкланган фонд	га	17,0	8,0					25,0
		мең кбм	0,5	0,32					0,82
2	Кабатлану чоры		10	10				10	10
3	Ел саен файдалану күләме:								
	Мәйданы	га	2,0	0,5					2,5
	Тамыр	мең кбм	0,04	0,02					0,06
	Ликвид	мең кбм	0,03	0,02					0,05
	Эшкә яраклы	мең кбм	0,02	0,01					0,03
Жәмгысе ЙОМШАК ЯФРАКЛЫ									
1	Урман таләпләрә буенча	га	99	46					145,0

№ п/п	Күрсәткечләр	Үлч. бер.	Урманнарны тәрбия кылу төрләре						Жәмгысе
			Сирәкләүләр	Аркылы кисүләр	Яңарту кисүләре	Рәвешен үзгәртеп кисүләр	Реконструкция кисүләре	Берән-сәрән агачларны кису	
1	2	3	4	5	6	7	8	9	10
	ачыкланган фонд	мең кбм	2,5	2,0					4,5
2	Кабатлану чоры		10	10				10	10
3	Ел саен файдалану күләме:								
	Мәйданы	га	10,0	4,0					14,0
	Тамыр	мең кбм	0,2	0,2					0,4
	Ликвид	мең кбм	0,1	0,2					0,3
	Эшкә яраклы	мең кбм	0,1	0,1					0,2
Урманчылык буенча барлыгы									
1	Урман таләпләре буенча ачыкланган фонд	га	616	176,0					792,0
		мең кбм	23,4	10,0					33,4
2	Кабатлану чоры		10	10				10	10
3	Ел саен файдалану күләме:								
	Мәйданы	га	62,0	13,0					75,0
	Тамыр	мең кбм	2,2	0,7					2,9
	Ликвид	мең кбм	1,7	0,7					2,4
	Эшкә яраклы	мең кбм	1,1	0,4					1,5
шул исәптән кишәрлек урманчылыклары буенча									
Менделеевск кишәрлеген урманчылыгы									
Нарат									
1	Ачыкланган фонд (Урман таләпләре буенча)	га	198	69					267
		мең м³	9,8	4,0					13,8
2	Кабатлану чоры	ел	10	15					
3	Ел саен файдалану күләме								
	мәйданы	га	20	5					25
	сайлап алына торган запас:								
	Тамыр	мең м³	1,0	0,3					1,3
	ликвидлы	мең м³	0,8	0,3					1,1
	эшкә яраклы	мең м³	0,5	0,2					0,7
Чыршы									
1	Ачыкланган фонд урман	га мең м³	9,0						9,0

№ п/п	Күрсәткечләр	Үлч. бер.	Урманнарны тәрбия кылу төрләр						Жәмгысе
			Сирәкләүләр	Аркылы кисүләр	Яңарту кисүләре	Рәвешен үзгәртеп кисүләр	Реконструкция кисүләре	Берән-сәрән агачларны кисү	
1	2	3	4	5	6	7	8	9	10
	таләпләре буенча								
			0,2						0,2
2	Кабатлану чоры	ел	10						
3	Ел саен файдалану күләме								
	мәйданы	га	1,0						1,0
	сайлап алына торган запас:								
	Тамыр	мең м³							
	ликвидлы	мең м³							
	эшкә яраклы	мең м³							
Жәмгысе ылыслы									
1	Ачыкланган фонд урман таләпләре буенча	га мең м³	207,0	69,0					276,0
			10,0	4,0					14,0
2	Кабатлану чоры	ел	10	15					
3	Ел саен файдалану күләме								
	мәйданы	га	21,0	5,0					26,0
	сайлап алына торган запас:								
	Тамыр	мең м³	1,0	0,3					1,3
	ликвидлы	мең м³	0,8	0,3					1,1
	эшкә яраклы	мең м³	0,5	0,2					0,7
Каен									
1	Ачыкланган фонд урман таләпләре буенча	га мең м³	1,0	15					16,0
			0,1	0,6					0,7
2	Кабатлану чоры	ел	10	15					
3	Ел саен файдалану күләме								
	мәйданы	га	–	2,0					2
	сайлап алына торган запас:								
	Тамыр	мең м³	–	–					–
	ликвидлы	мең м³	–	–					–

№ п/п	Күрсәткечләр	Үлч. бер.	Урманнарны тәрбия кылу төрләре						Жәмгысе
			Сирәкләүләр	Аркылы кисүләр	Яңарту кисүләре	Рәвешен үзгәртеп кисүләр	Реконструкция кисүләре	Берән-сәрән агачларны кисү	
1	2	3	4	5	6	7	8	9	10
	мәйданы	га	2,0	2,0					4,0
	сайлап алына торган запас:								
	Тамыр	мең м ³	–	–					–
	ликвидлы	мең м ³	–	–					–
	эшкә яраклы	мең м ³	–	–					–
Кишәрлек урманчылыгы буенча жәмгысе									
1	Ачыкланган фонд урман таләпләре буенча	га мең м ³	225,0	92,0					317,0
			10,6	4,9					15,5
2	Кабатлану чоры	ел							
3	Ел саен файдалану күләме								
	мәйданы	га	23,0	7,0					30,0
	сайлап алына торган запас:								
	Тамыр	мең м ³	1,0	0,3					1,3
	ликвидлы	мең м ³	0,8	0,3					1,1
	эшкә яраклы	мең м ³	0,5	0,2					0,7
Морт кишәрлеге урманчылыгы Нарат									
1	Ачыкланган фонд урман таләпләре буенча	га мең м ³	141	59					200
			6,2	3,8					10
2	Кабатлану чоры	ел	10	15					
3	Ел саен файдалану күләме								
	мәйданы	га	14	4					18
	сайлап алына торган запас:								
	Тамыр	мең м ³	0,5	0,2					0,7
	ликвидлы	мең м ³	0,4	0,2					0,6
	эшкә яраклы	мең м ³	0,3	0,1					0,4
Чыршы									
1	Ачыкланган фонд урман	га мең м ³	91	1					92

№ п/п	Күрсәткечләр	Үлч. бер.	Урманнарны тәрбия кылу төрләре						Жәмгысе
			Сирәкләүләр	Аркылы кисүләр	Яңарту кисүләре	Рәвешен үзгәртеп кисүләр	Реконструкция кисүләре	Берән-сәрән агачларны кисү	
1	2	3	4	5	6	7	8	9	10
	таләпләре буенча								
			2,2	0,1					2,3
2	Кабатлану чоры	ел	15	15					
3	Ел саен файдалану күләме								
	мәйданы	га	9						9
	сайлап алына торган запас:								
	Тамыр	мең м³	0,3	–					0,3
	ликвидлы	мең м³	0,3	–					0,3
	эшкә яраклы	мең м³	0,2	–					0,2
Жәмгысе ылыслы									
1	Ачыкланган фонд урман таләпләре буенча	га мең м³	232,0	60,0					292,0
			8,4	3,9					12,3
2	Кабатлану чоры	ел	10	15					
3	Ел саен файдалану күләме								
	мәйданы	га	23,0	4,0					27,0
	сайлап алына торган запас:								
	Тамыр	мең м³	0,8	0,2					1,0
	ликвидлы	мең м³	0,7	0,2					0,9
	эшкә яраклы	мең м³	0,5	0,1					0,6
Имән									
1	Ачыкланган фонд урман таләпләре буенча	га мең м³	57,0	–					57,0
			1,7	–					1,7
2	Кабатлану чоры	ел	10	–					10
3	Ел саен файдалану күләме								
	мәйданы	га	6,0	–					6,0
	сайлап алына торган запас:								
	Тамыр	мең м³	0,1	–					0,1
	ликвидлы	мең м³	0,1	–					0,1

№ п/п	Күрсәткечләр	Үлч. бер.	Урманнарны тәрбия кылу төрләре						Жәмгысе
			Сирәкләүләр	Аркылы кисүләр	Яңарту кисүләре	Рәвешен үзгәртеп кисүләр	Реконструкция кисүләре	Берән-сәрән агачларны кисү	
1	2	3	4	5	6	7	8	9	10
	мәйданы	га	7						7
	сайлап алына торган запас:								
	Тамыр	мең м³	0,2						0,2
	ликвидлы	мең м³	0,1						0,1
	эшкә яраклы	мең м³	0,1						0,1
Юкә									
1	Ачыкланган фонд урман таләпләре буенча	га мең м³		2					2
				0,1					0,1
2	Кабатлану чоры	ел		10					
3	Ел саен файдалану күләме								
	мәйданы	га		–					--
	сайлап алына торган запас:								
	Тамыр	мең м³		–					–
	ликвидлы	мең м³		–					–
	эшкә яраклы	мең м³		–					–
Жәмгысе йомшак яфраклы									
1	Ачыкланган фонд урман таләпләре буенча	га мең м³	81,0	23,0					104,0
			1,9	1,1					3,0
2	Кабатлану чоры	ел	10	10					
3	Ел саен файдалану күләме								
	мәйданы	га	8,0	2,0					10,0
	сайлап алына торган запас:								
	Тамыр	мең м³	0,2	0,2					0,4
	ликвидлы	мең м³	0,1	0,2					0,3
	эшкә яраклы	мең м³	0,1	0,1					0,2
Кишәрлек урманчылыгы буенча жәмгысе									
1	Ачыкланган фонд урман таләпләре буенча	га мең м³	370,0	83,0					453,0

№ п/п	Күрсәткечләр	Үлч. бер.	Урманнарны тәрбия кылу төрләре						Жәмгысе
			Сирәкләүләр	Аркылы кисүләр	Яңарту кисүләре	Рәвешен үзгәртеп кисүләр	Реконструкция кисүләре	Берән-сәрән агачларны кисү	
1	2	3	4	5	6	7	8	9	10
			12,0	5,0					17,0
2	Кабатлану чоры	ел							
3	Ел саен файдалану күләме								
	мәйданы	га	37,0	6,0					43,0
	сайлап алына торган запас:								
	Тамыр	мең м ³	1,1	0,4					1,5
	ликвидлы	мең м ³	0,9	0,4					1,3
	эшкә яраклы	мең м ³	0,6	0,2					0,8
Татарстан кишәрлеге урманчылыгы									
Нарат									
1	Ачыкланган фонд урман таләпләре буюнча	га мең м ³	7	1					8,0
			0,5	0,1					0,6
2	Кабатлану чоры	ел	10	15					
3	Ел саен файдалану күләме								
	мәйданы	га	10						10
	сайлап алына торган запас:								
	Тамыр	мең м ³	0,1	–					0,1
	ликвидлы	мең м ³	–	–					–
	эшкә яраклы	мең м ³	–	–					–
Чыршы									
1	Ачыкланган фонд урман таләпләре буюнча	га мең м ³	14						14
			0,3						0,3
2	Кабатлану чоры	ел	10						10
3	Ел саен файдалану күләме								
	мәйданы	га	1						1
	сайлап алына торган запас:								
	Тамыр	мең м ³	–						–
	ликвидлы	мең м ³	–						–

№ п/п	Күрсәткечләр	Үлч. бер.	Урманнарны тәрбия кылу төрләре						Жәмгысе
			Сирәкләүләр	Аркылы кисүләр	Яңарту кисүләре	Рәвешен үзгәртеп кисүләр	Реконструкция кисүләре	Берән-сәрән агачларны кисү	
1	2	3	4	5	6	7	8	9	10
	эшкә яраклы	мең м ³	–						–
Жәмгысе ылыслы									
1	Ачыкланган фонд урман таләпләре буенча	га мең м ³	21,0	1,0					22,0
			0,8	0,1					0,9
2	Кабатлану чоры	ел	10	15					
3	Ел саен файдалану күләме								
	мәйданы	га	2,0	–					2,0
	сайлап алына торган запас:								
	Тамыр	мең м ³	0,1	–					0,1
	ликвидлы	мең м ³	–	–					–
	эшкә яраклы	мең м ³	–	–					–
Кишәрлек урманчылыгы буенча жәмгысе									
1	Ачыкланган фонд (Урман таләпләре буенча)	га мең м ³	21,0	1,0					22,0
			0,8	0,1					0,9
2	Кабатлану чоры	ел							
3	Ел саен файдалану күләме								
	мәйданы	га	2,0	–					2,0
	сайлап алына торган запас:								
	Тамыр	мең м ³	0,1	–					0,1
	ликвидлы	мең м ³	–	–					–
	эшкә яраклы	мең м ³	–	–					–

Тәрбияви кисүләр Россия ТРЭМның «Урманнарны тәрбия кылу кагыйдэләрен раслау турында» 2017 елның 22 ноябрәндәге 626 номерлы боерыгына ярашлы рәвештә гамәлгә ашырыла.

Боерык нигезендә урманны карау буенча кисүнең яшь чорлары түбәндәге таблицада китерелде.

Урманны тәрбия кылганда кисү төрләре	Урман утыртмаларының яше, ел				
	Кисенте яшенә карап, шытым бирүче агач токымыннан барлыкка килгән орлыклы һәм беренче генерацияле ылыслы һәм каты яфраклы		Кисенте яшенә карап, башка агач токымнары		
	100 яшьтән олы	100 яшьтән кече	60 яшьтән олы	50-60 яшь	50 яшьтән кече
1	2	3	4	5	6
Тонькландырулар	10 кадәр	10 кадәр	10 кадәр	10 кадәр	5 кадәр
Тазартулар	11-20	11-20	11-20	11-20	6-10
сирәкләүләр	21-60	21-40	21-40	21-30	11-20
аркылы кисүләр	60тан артык	40тан артык	40тан артык	30дан артык	20дән артык

Үсү шартлары типларын, караганчыга кадәр составы буенча утыртмаларның төркемен, бонитетлар классларын, чыбылдыкның караганнан соңгы минималь йомыклығын, агачлар саны яисә массасы буенча сайлау процентын күрсәтеп, өстенлек итүче һәр токым буенча тәрбияви кисү режимы нормативлары түбәндәге таблицада китерелде.

Урман утыртмаларының кисүгә кадәрге составы	Урман типлары төркемнәре (бонитет классы)	Тәрбияли башлау яше, ел	Сирәкләү		аркылы кисүләр		Кисенте яшенә (өлгерү дәрәжәсенә) карата максатчан составы
			Тәрбиягә алганчы ябалдашларның минималь йомыклығы	Кисү ешлыгы, запасы буенча %	Тәрбиягә алганчы ябалдашларның минималь йомыклығы	Кисү ешлыгы, запасы буенча %	
			Караганнан соң	Кабатланучанлыгы (ел)	Караганнан соң	Кабатланучанлыгы (ел)	
1	2	3	4	5	6	7	8
1. Нарат утыртмалары							
1.1. Нарат утыртмалары, саф һәм 2 берәмлеккә кадәр юкә катыш	мүкле (III-IV)	8-10	0,9 0,7	15-20 10-15	0,9 0,8	10-15 15-20	8С2 Б
	нарат жиләкле (II-I)	5-10	0,8 0,6	20-25 10-12	0,8 0,7	15-20 15-20	(8-9) С (1-2) Б
			0,8 0,6	20-30 10-12	0,8 0,7	20-25 15-20	(9-10) С (1+) Б
	кара жиләкле (I-II)	5-10	0,9 0,7	20-25 10-12	0,8 0,7	15-20 15-20	(8-9) С (1-2) Б

Урман утыртмаларының кисүгә кадәрге составы	Урман типлары төркемнәре (бонитет классы)	Тәрбияли башлау яше, ел	Сирәкләү		аркылы кисүләр		Кисен-те яшенә (өлгерү дәрәжәсенә) карата максатчан составы
			Тәрбиягә алганчы ябалдашларның минималь йомык-лығы	Кисү ешлыгы, запасы буенча %	Тәрбиягә алганчы ябалдашларның минималь йомык-лығы	Кисү ешлыгы, запасы буенча %	
			Караганнан соң	Кабатлану-чанлыгы (ел)	Караганнан соң	Кабатлану-чанлыгы (ел)	
1	2	3	4	5	6	7	8
	озын мүкле (III)	8-10	0,9 0,7	15-20 10-15	0,9 0,8	10-15 15-20	8С2Б
1.2. Составында нарат өстенлек итүче наратлы-яфраклы (5-7 нарат, 3-5 яфраклы)	мүкле (III-IV)	4-7	0,9 0,7	20-30 10-15	0,9 0,8	15-20 15-20	(7-8) С (2-3) Б
	нарат жиләкле (II-I)	3-6	0,7 0,5	30-40 10-15	0,7 0,6	25-30 15-20	(8-9) С (1-2) Б
	катлаулы (I-Ia)	3-5	0,7 0,4	30-45 10-15	0,7 0,5	25-35 15-20	(8-10) С (0-2) Б
	кара жиләкле (I-II)	3-6	0,7 0,5	30-40 10-15	0,7 0,5	25-35 15-20	(7-9) С (1-3) Б
	озын мүкле (III)	4-7	0,8 0,6	20-30 10-15	0,8 0,6	20-25 15-20	(6-8) С (2-4) Б
1.2.1. Составында 3-4 берәмлек нарат һәм 6-7 яфраклы катнашкан наратлы-яфраклы	нарат жиләкле (II-I)	3-5	0,7 0,5	30-50 10-15	0,7 0,5	25-40 15-20	(6-8) С (2-4) Б
	катлаулы (I-Ia)	3-5	0,7 0,4	30-50 10-15	0,7 0,5	25-40 15-20	(6-9) С (1-4) Б
	кара жиләкле (I-II)	3-5	0,7 0,5	30-45 10-15	0,8 0,6	25-35 15-20	(6-8) С (2-4) Б
	озын мүкле (III)	4-6	0,8 0,6	25-35 10-15	0,8 0,6	20-30 15-20	(5-7) С (3-5) Б
1.3. Яфраклы-наратлы (7 берәмлектән артык яфраклы, агачлар саны житәрлек булганда кимендә 3 нарат)	нарат жиләкле	3-5	–	–	–	–	(5-8) С (2-5) Б
	катлаулы	3-5	–	–	–	–	(6-9) С (1-4) Б
	кара жиләкле	4-6	–	–	–	–	(5-8) С (2-5) Б
	озын мүкле	4-7	–	–	–	–	(4-7) С (3-6) Б
2. Чыршы утыртмалары							
2.1. Чыршы утыртмалары: саф һәм 2 берәмлеккә кадәр яфраклы катнашында	катлаулы (Ia-I)	8-10	0,8 0,7	15-25 8-12	0,8 0,7	15-20 10-20	(9-10) Е (0-1) Б (Ос)
	кара жиләкле (I-II)	8-10	0,8 0,7	15-20 8-10	0,8 0,7	15-20 10-20	(8-9) Е (1-2) Б (Ос)
	елга буенда үсүче (II-III)	8-10	0,8 0,7	15-20 8-10	0,8 0,7	15-20 10-20	(8-9) Е (1-2) Б

Урман утыртмаларының кисүгә кадәрге составы	Урман типлары төркемнәре (бонитет классы)	Тәрбияли башлау яше, ел	Сирәкләү		аркылы кисүләр		Кисен-те яшенә (өлгерү дәрәжәсенә) карата максатчан составы
			Тәрбиягә алганчы ябалдашларның минималь йомык-лығы	Кисү ешлыгы, запасы буенча %	Тәрбиягә алганчы ябалдашларның минималь йомык-лығы	Кисү ешлыгы, запасы буенча %	
			Караганнан соң	Кабатлану-чанлыгы (ел)	Караганнан соң	Кабатлану-чанлыгы (ел)	
1	2	3	4	5	6	7	8
							(Ос)
2.2. Чыршылы-яфраклы, составында чыршы өстенлек итүче: 5-7 чыршы һәм 3-5 яфраклы	катлаулы (Ia-I)	6-8	0,7 0,5	30-40 10-12	0,7 0,6	25-35 10-15 (20)	(9-10) Е (0-1) Б (Ос)
	кара жиләкле (I-II)	6-8	0,7 0,5	20-35 10-12	0,7 0,6	20-30 10-15 (20)	(8-9) Е (1-2) Б (Ос)
	елга буенда үсүче (II-III)	6-8	0,7 0,6	20-35 10-12	0,7 0,6	20-30 10-15 (20)	(8-9) Е (1-2) Б (Ос)
2.2.1. Составында 3-4 берәмлек чыршы һәм 6-7 яфраклы катнашкан чыршылы-яфраклы	катлаулы (Ia-I)	4-6	0,7 0,5	30-50 8-12	0,7 0,5	30-40 10-15 (20)	(8-10) Е (0-2) Б (Ос)
	кара жиләкле (I-II)	4-6	0,7 0,6	25-35 8-10	0,7 0,6	20-30 10-15 (20)	(8-9) Е (1-2) Б (Ос)
	елга буенда үсүче (II-III)	4-6	0,7 0,6	25-35 8-10	0,7 0,6	20-30 10-15 (20)	(8-9) Е (1-2) Б (Ос)
2.3. Яфраклылар чыбылдыгы астында кирәкле күләмдә чыршы булган яфраклы-чыршылы	катлаулы (Ia-I)	4-6	чикл. юк 0,4	чикл. юк 6-7	чикл. юк 0,5	чикл. юк 8-12	(8-10) Е (0-2) Б (Ос)
	кара жиләкле (I-II)	4-6	чикл. юк 0,5	30- 40/100 8-10	чикл. юк 0,6	30- 40/100 8-12	(7-8) Е (2-3) Б (Ос)
	елга буенда үсүче (II-III)	4-6	–	–	–	–	(>4) Е (<6) Б (Ос)
3. Имән утыртмалары							
3.1. Чиста һәм 2 берәмлеккә кадәр башка токымнар катнашындагы имән утыртмалары	Саф имәнлекләр юкәле-чикләвек куаклы (II-I)	10-15	0,8 0,6	25-35 10-15	0,8 0,7	20-25 15-20	(8-9) Д (1-2) Лп, Е, б. ток.
	Саф имәнлекләр	10-15	0,8	20-35	0,8	15-20	(8-9) Д

Урман утыртмаларының кисүгә кадәрге составы	Урман типлары төркемнәре (бонитет классы)	Тәрбияли башлау яше, ел	Сирәкләү		аркылы кисүләр		Кисен-те яшенә (өлгерү дәрәжәсенә) карата максатчан составы
			Тәрбиягә алганчы ябалдашларның минималь йомык-лығы	Кисү ешлыгы, запасы буенча %	Тәрбиягә алганчы ябалдашларның минималь йомык-лығы	Кисү ешлыгы, запасы буенча %	
			Караганнан соң	Кабатлану-чанлыгы (ел)	Караганнан соң	Кабатлану-чанлыгы (ел)	
1	2	3	4	5	6	7	8
	(III-II; IV)		0,7	10-15	0,7	15-20	(1-2) Лп, Е, б. ток.
	Дымлы имәнлекләр зур үләнле	10-15	0,8 0,7	20-35 10-15	0,8 0,7	20-25 15-20	(8-9) Д (1-2) Лп, Е, б.ток.
	Дымлы имәнлекләр юкәле (III-IV; II)	10-15	0,8 0,7	20-30 10-15	0,8 0,7	15-20 15-20	(8-9) Д (1-2) Лп, Е, б. ток.
	Елга буенда үсә торган зур үләнле имәнлекләр (II-III)	10-15	0,8 0,7	20-30 10-15	0,8 0,7	20-25 15-20	(8-9) Д (1-2) Ол. ч., б.ток.
3.2. Составында 5-7 берәмлек имән өстенлек итүче катнаш утыртмалар (йомшак яфраклы һәм каты яфраклы токымнар белән)	Саф имәнлекләр юкәле-чикләвек куаклы (II-I)	4-6	0,7 0,5	30-40 10-15	0,8 0,6	20-35 15-20	(7-9) Д (1-3) Лп, Яс, Е
	Саф имәнлекләр (III-II; IV)	4-6	0,7 0,6	25-35 10-15	0,8 0,7	20-25 15-20	(7-8) Д (2-3) Лп, Е, б. ток.
	Дымлы имәнлекләр зур үләнле (II-III; I)	4-6	0,7 0,6	30-35 10-15	0,8 0,6	20-30 15-20	(7-8) Д (2-3) Лп, Ч, б.т.
	Дымлы имәнлекләр юкәле (III-IV; II)	4-6	0,7 0,6	25-35 10-15	0,8 0,6	20-25 15-20	(7-8) Д (2-3) Лп, Е, б. ток.
	Елга буенда үсә торган зур үләнле	4-6	0,7 0,6	25-35 10-15	0,8 0,7	20-30 15-20	(7-9) Д (1-3)

1	2	3	Сирәкләү		аркылы кисүләр		8
			Тәрбиягә алганчы ябалдашларның минималь йомыклығы	Кисү ешлыгы, запасы буенча %	Тәрбиягә алганчы ябалдашларның минималь йомыклығы	Кисү ешлыгы, запасы буенча %	
			Караганнан соң	Кабатлану-чанлыгы (ел)	Караганнан соң	Кабатлану-чанлыгы (ел)	
	имәнлекләр (II-III)						Ол. ч., б.ток.
3.2.1. Составында 3-4 берәмлек имән катнашулы катнаш утыртмалар	Саф имәнлекләр юкәле-чикләвек куаклы (II-I)	3-5	0,7 0,5	30-50 7-12	0,7 0,6	25-40 10-15	(6-8) Д (2-4) Лп, Е, б. ток.
	Саф имәнлекләр юкәле-күрәнле (III-II; IV)	3-5	0,7 0,5	30-40 7-12	0,7 0,6	25-30 10-15	(6-8) Д (2-4) Лп, Е, б. ток.
	Дымлы имәнлекләр зур үләнле (II-III; I)	3-5	0,7 0,5	30-40 7-12	0,7 0,6	25-35 10-15	(6-8) Д (2-4) Лп, Е, б. ток.
	Юкәле дымлы имәнлекләр (III-IV; II)	3-5	0,7 0,5	30-40 7-12	0,7 0,6	25-35 10-15	(6-8) Д (2-4) Лп, Е, б. ток.
	Елга буенда үсә торган зур үләнле имәнлекләр (II-III)	3-5	0,7 0,5	30-50 7-12	0,7 0,6	25-40 10-15	(6-7) Д (3-4) Ол. ч., б.ток.
3.3. Йомшак яфраклы агачлар өстенлек итүче һәм составында кимендә 3 берәмлек, ләкин имән өстенлек итүче агачлыкларны формалаштыру өчен житәрлек күләмдә имән катнаша торган	Саф имәнлекләр юкәле-чикләвек куаклы (II-I)	2-4					(5-7) Д (3-5) б.т.
	Саф имәнлекләр юкәле-күрәнле (III-II; IV)	2-4					(4-7) Д (3-6) б.т.
	Дымлы имәнлекләр зур үләнле	2-4					(4-7) Д (3-6) б.т.

Урман утыртмаларының кисүгә кадәрge составы	Урман типлары төркемнәре (бонитет классы)	Тәрбияли башлау яше, ел	Сирәкләү		аркылы кисүләр		Кисен-те яшенә (өлгерү дәрәжәсенә) карата максатчан составы
			Тәрбиягә алганчы ябалдашларның минималь йомыклыгы	Кисү ешлыгы, запасы буенча %	Тәрбиягә алганчы ябалдашларның минималь йомыклыгы	Кисү ешлыгы, запасы буенча %	
			Караганнан соң	Кабатлану-чанлыгы (ел)	Караганнан соң	Кабатлану-чанлыгы (ел)	
1	2	3	4	5	6	7	8
катлаулы утыртмалар	Дымлы имәнлекләр юкәле (III-IV; II)	2-4					(4-7) Д (3-6) б.т.
	Елга буенда үсә торган зур үләнле имәнлекләр (II-III)	2-4					(4-7) Д (3-6) Ол. ч, б.ток.
4. Каен утыртмалары							
4.1. Каен утыртмалары: саф һәм өлешчә башка токымнар катнашында	нарат жиләкле-чәчбайлы (II-I)	10-12	>0,8 0,7	20-30 8-10	0,8 0,6	25-30 10-15	(8-10) Б (0-2) С
	катлаулы вак үләнле (II-I)	8-12	>0,8 0,7	20-30 8-10	0,8 0,6	25-30 10-15	(8-10) Б (0-2) С (Е)
	кара жиләкле-вак үләнле (II-III)	8-12	>0,8 0,7	20-30 8-10	0,8 0,6	25-30 10-15	(8-10) Б (0-2) С (Е)
	озын мүкле (III-IV)	12-15	>0,8 0,7	20-25 8-10	0,8 0,6	20-25 10-15	(8-10) Б (0-2) С
	катлаулы киң үләнле (Ia-I)	8-10	>0,8 0,7	25-35 8-10	0,8 0,6	25-35 10-15	(8-10) Б (0-2) Е (С)
	кара жиләкле-киң үләнле (I-II)	8-10	>0,8 0,7	25-30 8-10	0,8 0,6	25-30 10-15	(8-10) Б (0-2) Е (С)
	елга буенда үсә торган-зур үләнле (II-III)	8-10	>0,8 0,7	20-25 8-10	0,8 0,7	20-25 10-15	(8-10) Б (0-2) Е
4.2. Каенлы-усаклы утыртмалар, башка токымнар	катлаулы вак үләнле (II-I)	6-8	0,8 0,6	20-40 10-15	0,7 0,5	20-40 10-15	(8-10) Б (0-2) С (0-+) Ос
	кара жиләкле-вак үләнле (II-III)	6-8	0,8 0,6	20-40 10-15	0,7 0,5	20-40 10-15	(8-10) Б (0-2) С (0-+) Ос
	катлаулы киң үләнле (Ia-I)	6-8	0,8 0,6	20-40 10-15	0,7 0,5	20-40 10-15	(8-10) Б (0-2)

Урман утыртмаларының кисүгә кадәрге составы	Урман типлары төркемнәре (бонитет классы)	Тәрбияли башлау яше, ел	Сирәкләү		аркылы кисүләр		Кисен-те яшенә (өлгерү дәрәжәсенә) карата максатчан составы
			Тәрбиягә алганчы ябалдашларның минималь йомык-лығы	Кисү ешлыгы, запасы буенча %	Тәрбиягә алганчы ябалдашларның минималь йомык-лығы	Кисү ешлыгы, запасы буенча %	
			Караганнан соң	Кабатлану-чанлыгы (ел)	Караганнан соң	Кабатлану-чанлыгы (ел)	
1	2	3	4	5	6	7	8
							Е, С (0-+)Ос
	кара жиләкле-киң үләнле (I-II)	6-8	0,8 0,6	20-40 10-15	0,7 0,5	20-40 10-15	(8-10) Б (0-2) Е (0-+) Ос
	елга буенда үсә торган-зур үләнле (II-III)	6-8	0,8 0,7	20-30 10-15	0,7 0,6	20-30 10-15	(8-10) Б (0-2) Е (0-+) Ос
4.3. Каенлы-чыршылы (каен чыбылдыгы астында кирәкле күләмдә чыршы – чыршының икенче ярусы яки яшь агачы булган)	катлаулы киң үләнле (Ia-I)	4-6	0,8 0,6	20-35 10-15	0,7 0,5	25-35 10-15	(7-10) Б (0-3) Е II яр. (Пдр) 10 Е
	кара жиләкле-киң үләнле (I-II)	4-6	0,8 0,7	20-30 10-15	0,7 0,5	25-35 10-15	(7-10) Б (0-3) Е II яр. (Пдр) 10 Е
	елга буенда үсә торган-зур үләнле (II-III)	4-6	0,8 0,7	20-30 10-15	0,7 0,6	25-30 10-15	(7-10) Б (0-3) Е II яр. (Пдр) 10 Е
5. Усак утыртмалары							
5.1. Усак утыртмалары: саф һәм өлешчә башка токымнар катнашында	катлаулы вак үләнле (II-I)	10-15	0,8 0,6	30-40 8-12	0,8 0,6	30-35 10-15	(7-10) Ос (0-3) Е, Б
	кара жиләкле-вак үләнле (III-II)	10-15	0,8 0,6	25-35 8-12	0,8 0,7	25-30 10-15	(7-10) Ос (0-3) Е, Б
	катлаулы киң үләнле (Ia-I)	8-12	0,8 0,6	30-40 8-12	0,8 0,6	30-35 10-15	(7-10) Ос (0-3) Е,

Урман утыртмаларының кисүгә кадәрге составы	Урман типлары төркемнәре (бонитет классы)	Тәрбияли башлау яше, ел	Сирәкләү		аркылы кисүләр		Кисен-те яшенә (өлгерү дәрәжәсенә) карата максатчан составы
			Тәрбиягә алганчы ябалдашларның минималь йомык-лығы	Кисү ешлыгы, запасы буенча %	Тәрбиягә алганчы ябалдашларның минималь йомык-лығы	Кисү ешлыгы, запасы буенча %	
			Караганнан соң	Кабатлану-чанлыгы (ел)	Караганнан соң	Кабатлану-чанлыгы (ел)	
1	2	3	4	5	6	7	8
							С, Б
	кара жиләкле-киң үләнле (I-II)	8-12	0,8 0,6	25-35 8-12	0,8 0,7	25-30 10-15	(7-10) Ос (0-3) Е, С, Б
	елга буенда үсә торган-зур үләнле (II-I)	8-12	0,8 0,7	25-30 8-12	0,8 0,7	25-30 10-15	(7-10) Ос (0-3) Е, Б
5.2. Усаклы-чыршылы (усак чыбылдыгы астында кирәкле күләмдә чыршы – икенче ярусы яки яшь агачы булган)	катлаулы киң үләнле (Ia-I)	4-8	0,7 0,5	30-40 10-12	0,7 0,5	30-40 10-15	(7-10) Ос (0-3) Е, Б II яр. (Пдр) 10Е
	кара жиләкле-киң үләнле (I-II)	4-8	0,8 0,6	30-35 10-12	0,7 0,5	25-35 10-15	(7-10) Ос (0-3) Е, С, Б II яр. (Пдр) 10Е
	елга буенда үсә торган-зур үләнле (II-I)	4-8	0,8 0,6	30-35 10-12	0,7 0,5	25-35 10-15	(7-10) Ос (0-3) Е, Б II яр. (Пдр) 10Е
6. Юкә утыртмалары							
6.1. Күп максатларга, шул исәптән агач материалы алу өчен билгеләнгән утыртмалар							
6.1.1. Чиста юкә утыртмалары һәм өлешчә (2 берәмлеккә кадәр)	катлаулы вак үләнле юкәлекләр (II-III)	10-15	0,8 0,7	25-30 8-12	0,8 0,7	15-20 10-15	(8-10) Лп (0-2) С, Е,

Урман утыртмаларының кисүгә кадәрge составы	Урман типлары төркемнәре (бонитет классы)	Тәрбияли башлау яше, ел	Сирәкләү		аркылы кисүләр		Кисен-те яшенә (өлгерү дәрәжәсенә) карата максатчан составы
			Тәрбиягә алганчы ябалдашларның минималь йомык-лығы	Кисү ешлыгы, запасы буенча %	Тәрбиягә алганчы ябалдашларның минималь йомык-лығы	Кисү ешлыгы, запасы буенча %	
			Караганнан соң	Кабатлану-чанлыгы (ел)	Караганнан соң	Кабатлану-чанлыгы (ел)	
1	2	3	4	5	6	7	8
башка токымдагылар кушылмасы белән							б.ток.
	кара жиләкле-вак үләнле (III-IV)	10-15	0,8 0,7	20-25 8-12	0,8 0,7	15-20 10-15	(8-10) Лп (0-2) С, Е, б.ток.
	катлаулы киң яфраклы (I-II)	10-15	0,8 0,7	25-30 8-12	0,8 0,7	15-25 10-15	(8-10) Лп (0-2) Е, Д, б. ток.
	кара жиләкле-киң үләнле (II-III)	10-15	0,8 0,7	25-30 8-12	0,8 0,7	15-20 10-15	(8-10) Лп (0-2) Е, Д, б.ток.
6.1.2. Составында юкә өстенлек итүче катнаш утыртмалар	катлаулы вак үләнле (II-III)	6-8	0,8 0,6	25-30 8-12	0,8 0,7	20-25 10-15	(7-10) Лп (0-3) С, Е, б. ток.
	кара жиләкле-вак үләнле (III-IV)	6-8	0,8 0,6	25-30 8-12	0,8 0,7	20-25 10-15	(7-10) Лп (0-3) С, Е, б. ток.
	катлаулы киң яфраклы (I-II)	6-8	0,8 0,6	25-35 8-12	0,8 0,6	20-30 10-15	(7-10) Лп (0-3) Е, Д, б.ток.
	кара жиләкле-киң үләнле (II-III)	6-8	0,8 0,6	25-30 8-12	0,8 0,7	20-25 10-15	(7-10) Лп (0-3) Е, Д, б.т.
6.2. Умартачылык (нектар бүлемтеге) максатларында үстерелә торган утыртмалар							
6.2.1. Чиста юкә	катлаулы вак	5-7	0,7	20-30	0,6	20-30	10 Лп

Урман утыртмаларының кисүгә кадәрге составы	Урман типлары төркемнәре (бонитет классы)	Тәрбияли башлау яше, ел	Сирәкләү		аркылы кисүләр		Кисенте яшенә (өлгерү дәрәжәсенә) карата максатчан составы
			Тәрбиягә алганчы ябалдашларның минималь йомыклыгы	Кисү ешлыгы, запасы буенча %	Тәрбиягә алганчы ябалдашларның минималь йомыклыгы	Кисү ешлыгы, запасы буенча %	
			Караганнан соң	Кабатланучанлыгы (ел)	Караганнан соң	Кабатланучанлыгы (ел)	
1	2	3	4	5	6	7	8
утыртмалары һәм өлешчә (2 берәмлеккә кадәр) башка токымдагылар кушылмасы белән	үләнле юкәлекләр (II-III)		0,5	8-12	0,5	10-15	башк. ток.
	кара жиләкле-вак үләнле (III-IV)	6-8	0,7 0,5	20-30 8-12	0,6 0,5	20-30 10-15	10 Лп башк. ток.
	катлаулы киң яфраклы (I-II)	5-7	0,7 0,5	20-35 8-12	0,6 0,4	20-40 10-15	10 Лп башк. ток.
	кара жиләкле-киң үләнле (II-III)	6-8	0,7 0,5	20-30 8-12	0,6 0,5	20-30 10-15	10 Лп башк. ток.
6.2.2. Составында юкә өстенлек итүче катнаш утыртмалар	катлаулы вак үләнле (II-III)	4-6	0,6 0,5	20-35 8-12	0,6 0,5	20-30 10-15	(9-10) Лп (0-1)
	кара жиләкле-вак үләнле (III-IV)	4-6	0,6 0,5	20-35 8-12	0,6 0,5	20-30 10-15	башк. ток. (9-10)
	катлаулы киң яфраклы (I-II)	4-6	0,6 0,6	20-40 8-12	0,6 0,4	20-40 10-15	Лп (0-1) башк. ток.
	кара жиләкле-киң үләнле (II-III)	4-6	0,6 0,5	20-35 8-12	0,6 0,5	20-30 10-15	ток. (9-10) Лп (0-1) башк. ток. (9-10) Лп (0-1) башк. ток. (9-10) Лп (0-1) башк. ток.
7. Зирек утыртмалары							
7.1. Саф кара зирек утыртмалары һәм составында башка йомшак яфраклы токымнар	Елга буенда үсә торган-эре үләнле кара зиреклекләр (II-I)	10-15	0,8 0,7	20-25 8-10	>0,8 0,8	15-25 10-15	(7-10) Ол. ч. (0-3) Е, Д
	Кара зиреклек	10-15	0,8	20-25	>0,8	15-25	10 Ол.

Урман утыртмаларының кисүгә кадәрге составы	Урман типлары төркемнәре (бонитет классы)	Тәрбияли башлау яше, ел	Сирәкләү		аркылы кисүләр		Кисен-те яшенә (өлгерү дәрәжәсенә) карата максатчан составы
			Тәрбиягә алганчы ябалдашларның минималь йомык-лығы	Кисү ешлыгы, запасы буенча %	Тәрбиягә алганчы ябалдашларның минималь йомык-лығы	Кисү ешлыгы, запасы буенча %	
			Караганнан соң	Кабатлану-чанлыгы (ел)	Караганнан соң	Кабатлану-чанлыгы (ел)	
1	2	3	4	5	6	7	8
катнашында	сазлыклы-зур үләнле (III-II)		0,7	8-10	0,8	10-15	ч., ед. др. п.
7.2. Кара зирек өстенлек итүче һәм составында башка кыйммәтле токымнар булган катнаш утыртмалар	Елга буенда үсә торган-эре үләнле кара зиреклекләр (II-I)	8-10	0,8 0,6	20-30 8-10	0,8 0,7	20-25 10-15	(6-8) Ол. ч., (2-4) Е. Д. др. п.
8. Тирәк утыртмалары							
Саф һәм өлешчә башка токымнар катнашындагы тирәк утыртмалары		2-4	0,8 0,7	15-30 5-8	0,9 0,7	20-35 7-10	
9. Чәчбай утыртмалары							
Саф һәм өлешчә башка токымнар катнашындагы чәчбай утыртмалары		3-4	0,8 0,7	20-30 5-7	0,8 0,7	15-20 7-8	

Искәрмәләр:

1. Кисүләрнең максималь ешлык проценты тоташлыгы (тулылыгы) 1,0гә тигез булган утыртмалар өчен китерелде. Тоташлыкның (тулылыкның) түбәнрәк күрсәткечләрендә, кисәк тотрыклылык кимү куркынычы янаганда һәм башка начар шартларда, шулай ук техник коридор челтәрле кишәрлекләрен тәрбия кылганда кисүләрнең ешлыгы, әлбәттә, кими.

2. Запас буенча технологик коридорларны 5-7%ка кисеп чыкканда һәм кирәкмәгән агачларны күп күләмдә юк итү зарурлыгы булганда ешлыкны арттыру рөхсәт ителергә мөмкин.

2.1.3. Барлык төр кисүләрдә файдалану өчен билгеләнгән диләнке күләме (агач материалы алуның ел саен рөхсәт ителгән күләме)

Барлык төр кисүләрдә ел саен рөхсәт ителгән агач материалы алу күләме 9 нчы таблицада китерелде.

РФ УК 60.8 статьясының 3 өлеше буенча зарарлы организмнарның чыганақларын бетергәндә чаралар уздыру барышында (һәлак булган һәм зарарланган урман утыртмаларын кискәндә) әзерләнгән агач материалы күләме файдалану өчен билгеләнгән диләнке күләменә кертелми.

Кисүләрнең барлык төрләре буенча ел саен файдалану күләме 22,7 мең м³ ликвидлы агач материалы тәшкил итә. Өлгергән һәм картайган урман утыртмаларны кисү өлешенә 89%, урманнарны караганда урман утыртмаларын кисү өлешенә ликвидлы запасның гомуми күләменнән 11%ы туры килә.

Барлык төр кисүлөрдө файдалану өчен билгелэнгән диләнке күләме (агач материалы алуның ел саен рөхсәт ителгән күләме)

мәйданы – га, запасы – мең. м³

Токумнар төркеме	Ел саен алырга рөхсәт ителә торган агач материалы күләме														
	Өлгергән һәм картайган агачларны кискәндә			Урманнарны тәрбияләгәндә агачларны кискәндә			Зыян күргән һәм һәлак булган агачларны кискәндә			Урман инфраструктурасы булдыруга билгелэнгән урман кишәрлекләрендә агач эзерләү			Барлығы		
	мәйданы	запас		мәйданы	запас		мәйданы	запас		мәйданы	запас		мәйданы	запас	
ликвид		эшкә яраклы	ликвид		эшкә яраклы	ликвид		эшкә яраклы	ликвид		эшкә яраклы	ликвид		эшкә яраклы	
1	2	3	4	5	6	7	8	9	10	11	12	13	14	15	16
Урманчылык буенча барлығы															
Ылыслы	10,0	1,8	1,4	55,0	2,0	1,3	–	–	–	–	–	–	65,0	3,8	2,7
каты яфраклы	13,0	1,7	1,0	6,0	0,1	–	–	–	–	–	–	–	19	1,8	1
Йомшак яфраклылар	128,0	16,8	7,6	14,0	0,3	0,2	–	–	–	12,0	–	–	154	17,1	7,8
Жәмгысе	151,0	20,3	10,0	75,0	2,4	1,5	–	–	–	12,0	–	–	238	22,7	11,5
шул исәптән кишәрлек урманчылыклары буенча:															
Менделеевск															
Ылыслы	1,0	0,1	–	26,0	1,1	0,7	–	–	–	–	–	–	27	1,2	0,7
каты яфраклы	–	–	–	–	–	–	–	–	–	–	–	–	–	–	–
Йомшак яфраклылар	23,0	0,8	0,4	4,0	–	–	–	–	–	2,0	–	–	29	0,8	0,4
Жәмгысе	24,0	0,9	0,4	30,0	1,1	0,7	–	–	–	2,0	–	–	56	2,9	1,1
Морт															

Тоқымнар төркеме	Ел саен алырга рөхсәт ителә торган агач материалы күләме														
	Өлгергән һәм картайган агачларны кискәндә			Урманнарны тәрбияләгәндә агачларны кискәндә			Зыян күргән һәм һәлак булган агачларны кискәндә			Урман инфраструктурасы булдыруга билгеләнгән урман кишәрлекләрендә агач әзерләү			Барлығы		
	мәйданы	запас		мәйданы	запас		мәйданы	запас		мәйданы	запас		мәйданы	запас	
ликвид		эшкә яраклы	ликвид		эшкә яраклы	ликвид		эшкә яраклы	ликвид		эшкә яраклы	ликвид		эшкә яраклы	
1	2	3	4	5	6	7	8	9	10	11	12	13	14	15	16
Ылыслы	9,0	1,7	1,4	27,0	0,9	0,6	–	–	–	–	–	–	36	1,7	2,3
каты яфраклы	9,0	1,4	0,8	6,0	0,1	–	–	–	–	–	–	–	15	1,4	0,9
Йомшак яфраклылар	36,0	4,6	2,3	10,0	0,3	0,2	–	–	–	4,0	–	–	50,0	4,6	2,6
Жәмгысе	54,0	7,7	4,5	43,0	1,3	0,8	–	–	–	4,0	–	–	101,0	7,7	5,8
Татарстан															
Ылыслы	–	–	–	2,0	–	–	–	–	–	–	–	–	2,0	–	–
каты яфраклы	4,0	0,3	0,2	–	–	–	–	–	–	–	–	–	4,0	0,3	0,2
Йомшак яфраклылар	69,0	11,4	4,9	–	–	–	–	–	–	6,0	–	–	75,0	11,4	4,9
Жәмгысе	73,0	11,7	5,1	2,0	–	–	–	–	–	6,0	–	–	81,0	11,7	5,1

2.1.4. Кисентелэрнең яшьләре

Урман утыртмалары кисентелэрнең «Кисентелэрнең яшьләрен билгеләү турында» 2015 елның 09 апрелендәге 105 номерлы Рослесхоз боерыгы белән билгеләнгән яшьләре 10 нчы таблицада китерелде.

10 нчы таблица

Кисентелэрнең яше

Урманнарның максатчан билгеләнеш төрләре, ш.и. яклаучы урманнарның категорияләре	Хуж/бүлемтекләре һәм аларга кергән өстенлек итүче токымнар	Бонитет класслары	Кисентелэрнең яше, ел
1	2	3	4
Урман үсемлекләре зонасы: Урман-дала зонасы Урманлы район: РФ Европа өлешенең урман-дала районы			
Яклаучы урманнар (Су объектлары буйларында урнашкан тыюлыклы урман полосалары – яклаучы урманнар категориясеннән тыш)	Ылыслы		
	Нарат, чыршы, карагач	Барысы да	101-120
	каты яфраклы		
	Орлыклык имән, корычагач	Барысы да	121-140
	Үсентеле имән	III һәм югарырак	71-80
		IV һәм түбәнрәк	61-70
	Карама, өрәңге	Барысы да	71-80
	Йомшак яфраклылар		
	Бал бирүче (нектарлы) юкә	Барысы да	81-90
	Каен, кара зирек, юкә (товарлык),	Барысы да	71-80
	Усак, тирәк, кара тирәк, соры зирек, агачсыман тал	Барысы да	51-60
	Тирәк (культуралар)	Барысы да	36-40
	Куаклыклар		
	Таллык	Барысы да	5
Яклаучы урманнар (су объектлары буйларында урнашкан тыюлыклы урман полосалары), эксплуатация урманнары	Ылыслы		
	Нарат, чыршы, карагач	Барысы да	81-100
	каты яфраклы		
	Орлыклык имән, корычагач	Барысы да	101-120
	Үсентеле имән	III һәм югарырак	61-70
		IV һәм түбәнрәк	51-60
	Карама, өрәңге	Барысы да	61-70
	Йомшак яфраклылар		
	Бал бирүче (нектарлы) юкә	Барысы да	81-90
	Каен, кара зирек, юкә (товарлык)	Барысы да	61-70
	Усак, тирәк, кара тирәк, соры зирек, агачсыман тал	Барысы да	41-50

	Тирэк (культуралар)	Барысы да	31-35
	Куаклыклар		
	Таллык	Барысы да	5

Урманнарның максатчан билгеләнеш төрләре, ш.и. яклаучы урманнарның категорияләре	Хуж/бүлемтекләре һәм аларга кERGән өстенлек итүче токымнар	Бони-тет класслары	Кисен-теләрнен яше, ел
1	2	3	4

Урман үсемлекләре зонасы: Ылыслы-киң яфрак-лы урманнар зонасы
Урманлы район: Россия Федерациясенен Европа өлешендөгә ылыслы-киң яфраклы (катнаш) урманнар районы

Яклаучы урманнар (Су объектлары буйларында урнашкан тыюлыклы урман полосалары – яклаучы урманнар категориясеннән тыш)	Ылыслы		
	Нарат, чыршы, карагач	Барысы да	101-120
	каты яфраклы		
	Орлыклык имән, корычагач	Барысы да	121-140
	Үсентеле имән	III һәм югарырак	71-80
		IV һәм түбәнрәк	61-70
	Карама, өрәңге	Барысы да	71-80
	Йомшак яфраклылар		
	Бал бирүче (нектарлы) юкә	Барысы да	81-90
	Каен, кара зирек, юкә (товарлык),	Барысы да	71-80
	Усак, тирэк, кара тирэк, соры зирек, агачсыман тал	Барысы да	51-60
	Тирэк (культуралар)	Барысы да	36-40
	Куаклыклар		
	Таллык	Барысы да	5
	Яклаучы урманнар (Су объектлары буйларында урнашкан тыюлыклы урман полосалары), Эксплуатация урманнары	Ылыслы	
Нарат, чыршы, карагач		Барысы да	81-100
каты яфраклы			
Орлыклык имән, корычагач		Барысы да	101-120
Үсентеле имән		III һәм югарырак	61-70
		IV һәм түбәнрәк	51-60
Карама, өрәңге		Барысы да	61-70
Йомшак яфраклылар			
Бал бирүче (нектарлы) юкә		Барысы да	81-90
Каен, кара зирек, юкә (товарлык)		Барысы да	61-70
Усак, тирэк, кара тирэк, соры зирек, агачсыман тал		Барысы да	41-50
Тирэк (культуралар)		Барысы да	31-35
Куаклыклар			
Таллык		Барысы да	5

2.1.5. Агачлыкларның тулылыгын һәм составын, дилэнкеләрнең күләмнәрен, дилэнкеләрнең тоташу чорларын, киртекләр санын, кисүләрнең кабатлану чорларын исәпкә алып, агач материалын сайлау проценты (ешлыгы)

Агач материалы эзерләүгә карата таләпләр РФ ТРЭМның 2016 елның 13 сентябрәндәге 474 номерлы боерыгы, «Диләнке эшләре төрләрен, аларны уздыру тәртибен һәм эзлеклелеген, диләнке эшләренең технологик картасы формасын, диләнкене карау акты формасын һәм диләнкене карау тәртибен раслау турында» 2016 елның 27 июнендәге 367 номерлы боерыгы белән расланган Агач материалы эзерләү кагыйдәләрендә билгеләнгән.

Өлгергән, картайган урман утыртмаларын кисү буенча төп оештыру-техник элементларның параметрлары түбәндәге таблицада китерелде.

№№ п/п	Агач материалы эзерләү параметрлары. Кисү ысуллары	Сайланма кисүләр	Тоташ кисүләр
1	2	3	4
Россия Федерациясе Европа өлешенең урман-далалы урман районы			
1.	Сайланма кисүләр ешлыгы, % Бик зәгыйфь Зәгыйфь Уртача Уртача-югары Югары Бик югары (сайланма санитар кисүләр өчен)	10 кадәр 11-20 21-30 31-40 41-50 51-70	
2.	Диләнкеләрнең (сайланма кисүләрдә) чик мәйданы, га Яклаучы урманнар: Ирекле-сайланма кисүләр Төркемле-сайланма кисүләр Тигез-эзлекле кисүләр Төркемле-эзлекле кисүләр Полоса аша эзлекле кисүләр Эксплуатация урманнары: Ирекле-сайланма кисүләр Төркемле-сайланма кисүләр Тигез-эзлекле кисүләр Төркемле-эзлекле кисүләр Полоса аша эзлекле кисүләр	25 15 15 10 5 50 30 30 25 15	
3.	Тоташ кисүләрдә диләнкеләрнең чик мәйданы, га нарат, карагач Чыршы, пихта орлыктан яңартылганда имән шытымнан яңартылганда имән һәм башка каты яфраклылар йомшак яфраклылар		5 5 2,5 10 10

№№ п/п	Агач материалы эзерлөү параметрлары. Кисү ысуллары	Сайланма кисүләр	Тоташ кисүләр
1	2	3	4
4.	Тоташ кисүләрдә диләнкеләрнең чик киңлеге, м нарат, карагач Чыршы, пихта орлыктан яңартылганда имән шытымнан яңартылганда имән һәм башка каты яфраклылар йомшак яфраклылар		50 50 50 100 100
5.	Диләнкеләр тоташу чоры, ел нарат, карагач Чыршы, пихта орлыктан яңартылганда имән шытымнан яңартылганда имән һәм башка каты яфраклылар йомшак яфраклылар		4 4 4 4 2
6.	Кисүләр кабатлану чоры, ел Ирекле-сайланма кисүләр Төркемле-сайланма кисүләр Тигез-эзлекле кисүләр Төркемле-эзлекле кисүләр Полоса аша эзлекле кисүләр	8-30 8-30 4-8 30-40 4-8	
7.	Урман кварталының 1 км ягына хисаплаганда киртекләр саны диләнкеләр киңлеге (озынлыгы) 50 м кадәр булганда диләнкеләр киңлеге (озынлыгы) 51-150 м булганда диләнкеләр киңлеге (озынлыгы) 151-250 м булганда диләнкеләр киңлеге (озынлыгы) 250 м артырак булганда		4тән артык түгел 3тән артык түгел 2дән артык түгел 1
8.	Төяү пунктлары, житештерү һәм көнкүреш объектлары өчен гомуми майдан (диләнкенең гомуми майданыннан) - алга таба ясалма урман торгызып Майданы 10 га артык булган диләнкеләрдә - сезонара агач материалы запаслары булдыру өчен - туфракка зыян салып Майданы 10 га һәм аннан азрак булган диләнкеләрдә: - алга таба яңартып - алдан торгызып - эзлекле кисүләрдә - сайланма кисүләрдә	3% артык түгел 0,3 га кадәр 0,25 га кадәр	чикләнми иң күбе 3% иң күбе 3% иң күбе 3% 0,4 га кадәр 0,3 га кадәр
9.	Сөйрәмә жир трассалары һәм диләнкедәге юллар мәйданы, (диләнке мәйданыннан %) - күп операцияле техника кулланып - алга таба ясалма урман торгызып	15% артык түгел	иң күбе 3% 30% кадәр чикләнми

Россия Федерациясенең Европа өлешендәге ылыслы-киң яфраклы (катнаш) урманнар районы

№№ п/п	Агач материалы эзерлөү параметрлары. Кисү ысуллары	Сайланма кисүләр	Тоташ кисүләр
1	2	3	4
1.	Сайланма кисүләр ешлыгы, % Бик зэгыйфь Зэгыйфь Уртача Уртача-югары Югары Бик югары (сайланма санитар кисүләр өчен)	10 кадәр 11-20 21-30 31-40 41-50 51-70	
2.	Диләнкеләрнең (сайланма кисүлөрдә) чик мәйданы, га Яклаучы урманнар: Ирекле-сайланма кисүләр Төркемле-сайланма кисүләр Дөвамлы-эзлекле кисүләр Тигез-эзлекле кисүләр Төркемле-эзлекле кисүләр Полоса аша эзлекле кисүләр Эксплуатация урманнары: Ирекле-сайланма кисүләр Төркемле-сайланма кисүләр Дөвамлы-эзлекле кисүләр Тигез-эзлекле кисүләр Төркемле-эзлекле кисүләр Полоса аша эзлекле кисүләр	50 25 20 25 15 15 100 50 40 50 30 30	
3.	Тоташ кисүлөрдә диләнкеләрнең чик мәйданы, га нарат, карагач Чыршы, пихта орлыктан яңартылганда имән шытымнан яңартылганда имән һәм башка каты яфраклылар йомшак яфраклылар		20 20 5 20 25
4.	Тоташ кисүлөрдә диләнкеләрнең чик киңлеге, м нарат, карагач Чыршы, пихта орлыктан яңартылганда имән шытымнан яңартылганда имән һәм башка каты яфраклылар йомшак яфраклылар		200 200 100 200 250
5.	Диләнкеләр тоташу чоры, ел нарат, карагач Чыршы, пихта орлыктан яңартылганда имән шытымнан яңартылганда имән һәм башка каты яфраклылар йомшак яфраклылар		4 3 4 4 2

№№ п/п	Агач материалы эзерлөү параметрлары. Кисү ысуллары	Сайланма кисүләр	Тоташ кисүләр
1	2	3	4
6.	Кисүләр кабатлану чоры, ел Ирекле-сайланма кисүләр Төркемле-сайланма кисүләр Дөвамлы-эзлекле кисүләр Тигез-эзлекле кисүләр Төркемле-эзлекле кисүләр Полоса аша эзлекле кисүләр	8-30 8-30 30-40 4-8 30-40 4-8	
7.	Урман кварталының 1 км ягына хисаплаганда киртекләр саны дилэнкеләр киңлеге (озынлыгы) 50 м кадәр булганда дилэнкеләр киңлеге (озынлыгы) 51-150 м булганда дилэнкеләр киңлеге (озынлыгы) 151-250 м булганда дилэнкеләр киңлеге (озынлыгы) 250 м артыграк булганда		4тән артык түгел 3тән артык түгел 2дән артык түгел 1
8.	Төяү пунктлары, житештерү һәм көнкүреш объектлары өчен гомуми майдан (дилэнкенең гомуми майданыннан) - алга таба ясалма урман торгызып Майданы 10 га артык булган дилэнкеләрдә - сезонара агач материалы запаслары булдыру өчен - туфракка зыян салып Майданы 10 га һәм аннан азрак булган дилэнкеләрдә: - алга таба яңартып - алдан торгызып - эзлекле кисүләрдә - сайланма кисүләрдә	3% артык түгел 0,3 га кадәр 0,25 га кадәр	чикләнми иң күбе 3% иң күбе 3% иң күбе 3% 0,4 га кадәр 0,3 га кадәр
9/	Сөйрәмә жир трассалары һәм дилэнкедәге юллар майданы, (дилэнке майданыннан %) - күп операцияле техника кулланып - алга таба ясалма урман торгызып	15% артык түгел	иң күбе 3% 30% кадәр чикләнми

2.1.6. Урман торгызу методлары

Урман торгызу урманнарны табигый, ясалма яки катнаш ысул белән торгызу юлы белән гамәлгә ашырыла һәм РФ ТРЭМның 2016 елның 29 июнендәге 375 номерлы боерыгы белән расланган Урман торгызу кагыйдәләре (алга таба – Урман торгызу кагыйдәләре) белән регламентлана.

Урман типлары һәм урман торгызу ысуллары шулай ук Урман торгызу кагыйдәләре белешмәләре белән жайга салына.

2.1.7. Урманнардан ұзагач эзерләү өчен файдалану вакытлары һәм башка мәғлүматлар

Урман кишәрлекләренең аренда шартнамәләре нигезендә агач материалын эзерләү гражданныр һәм юридик затлар тарафыннан Урман планы, урманчылыкның урман хужалыгы регламенты, шулай ук арендага тапшырылган урман кишәрлегендә урманнарны үзләштерү проекты нигезендә гамәлгә ашырыла. Урман кишәрлеген бирмичә агач материалын эзерләү гражданныр һәм юридик затлар тарафыннан урман утыртмаларын сату-алу шартнамәләре нигезендә Урман планы, урманчылыкның урман хужалыгы регламентына ярашлы рәвештә гамәлгә ашырыла.

Урман кишәрлегеннән ұзагач эзерләү максатларында файдаланучы зат тарафыннан урман утыртмаларын кисү, тарттыру, өлешчә эшкәртү, саклау һәм эзер ұзагачны алып чыгу, урман декларациясе нигезендә декларацияләнергә тиешле датадан башлап 12 ай эчендә, яисә, ұзагачны урман утыртмаларын сату-алу шартнамәсе нигезендә эзерләгән очракта, – урман утыртмаларын сату-алу шартнамәсендә билгеләнгән чор дәвамында гамәлгә ашырыла.

Урман утыртмаларын кисүнең, агач материалы саклауның һәм алып чыгуның әлеге пунктта күрсәтелгән вакытларын озынайту күрсәтелгән таләпләрне үз вакытында үтәүгә юл калдырмаган начар һава шартлары барлыкка килгән очракта рөхсәт ителә.

Урман утыртмаларын кисүнең, агач материалы саклауның һәм алып чыгуның вакытлары урманнан файдаланучы затның язмача гаризасы нигезендә, вәкаләтле орган тарафыннан иң күбе 12 айга арттырылырга мөмкин.

Исемлеге Россия ТРЭМның «Россия Федерациясе Кызыл китабына яисә Россия Федерациясе субъектлары кызыл китапларына кертелгән, сирәк очрый торган һәм юкка чыгу куркынычы янаган агачларны, куакларны, лианаларны, бүтән урман үсемлекләрен саклау үзенчәлекләрен раслау турында» 2017 елның 29 маендагы 264 номерлы боерыгы белән расланган агачларның һәм куаклыкларның төрләренең (токымнарының) агач материалын эзерләү рөхсәт ителми. Агач материалы эзерләгәндә урманнарның биотөрлелеген арттыру максатларында теләсә кайсы ярусында һәм аларның төркемнәрендә аерым кыйммәтле агачлар (карт агачлар, куышлы, кош оялары булган, шулай ук оя кору һәм вак жәнлекләрнең качу урыны һ.б. өчен яраклы агачлар) сакланырга мөмкин.

Урман агачларын кисү, тарттыру, өлешчә эшкәртү, саклау, алып чыгу срокларын үзгәртүгә рөхсәт язмача рәвештә диләнкенең (кишәрлек урманчылыгын, урман кварталы номерын, урман-таксация бүлемтеге номерын, диләнке номерын) урнашкан урынын, диләнкенең мәйданын, агач материалының күләмен һәм агачларны кисү, тарттыру, өлешчә эшкәртү, саклау, алып чыгу буенча билгеләнгән (озынайтылган) срокны (датаны) күрсәтеп бирелә.

Агач материалы эзерләү өчен урман кишәрлегенең аренда шартнамәсе 10 елдан 49 елга кадәрге чорга төзелә.

2.2. Урманнардан чәер эзерләү өчен рөхсәтле файдалану нормативлары, параметрлары һәм чорлары

РФ УК 31 ст. һәм «Чәер эзерләү кагыйдәләрен раслау турында» 2012 елның 24 гыйнварындагы 23 номерлы Рослесхоз боерыгы белән регламентлана.

Чәер эзерләү ылыссы өлгергән һәм картайган агачлыкларда гамәлгә ашырыла, алар кирт ясау буенча билгеләнгән чор тәмамлангач агач материалы эзерләү өчен билгеләнә.

Урманчылыкта урманнарны тәртипкә китергәндә кирт салу фонды ачыкланмады, чөнки кирт салу эше башкарылмый һәм алдагы исәпкә алу чорына проекланмый һәм таблица тутырылмый. Шуңа бәйле рәвештә, урманчылык буенча урман хужалыгы регламентында кирт салу төрләре, агачларда каррлар күләме һәм агачларның диаметрына карап, каррлар арасындагы каешларның киндиге, урманнардан чәер эзерләү өчен файдалану чорлары каралмый.

11 нче таблица

Агачларга кирт салу фонды

мәйданы, мең га

N п/п	Күрсәткечләр	Кирт салу		
		Урманнарның максатчан билгеләнеше		
		Яклаучы урманнар	Эксплуатация урманнары	Жәмгысе
1	2	3	4	5
1	Кирт салуга яраклы, өлгергән һәм картайган утыртмалар, барлыгы:	–	–	–
	алардан:	–	–	–
1.1	кирт салуга жәлеп ителмәгәнә	–	–	–
1.2	кирт салу буенча табышлы түгел	–	–	–
2	Ел саен кирт салу күләме	–	–	–

2.3. Урманнардан агач булмаган урман ресурслары эзерләү һәм жыеп алу өчен файдалану нормативлары, параметрлары һәм чорлары

Урманнардан агач булмаган урман ресурслары эзерләү һәм жыеп алу өчен файдалану РФ УК 32 статьясы һәм «Агач булмаган урман ресурслары эзерләү һәм жыеп алу кагыйдәләрен раслау турында» 2018 елның 16 июлендәге 325 номерлы РФ ТРЭМның боерыгы, «Татарстан Республикасында урманнардан файдалану турында» 2008 елның 22 маендагы 22-ТРЗ номерлы Татарстан Республикасы Законы белән регламентлана.

Агач булмаган урман ресурсларын эзерләү һәм жыю өчен урманнардан файдалану рөхсәт ителгән урман кварталларының һәм аларның өлешләренен исемлекләре 5 нче таблицада күрсәтелде.

2.3.1. Урманнардаг агач булмаган урман ресурсларын төрләре буенча эзерләү һәм жыеп алу өчен файдалану нормативлары (ел саен рөхсәт ителгән күләмнәре) һәм параметрлары

Агач булмаган урман ресурслары эзерләү һәм жыеп алу өчен урманнардаг рөхсәтле файдалануның ел саен рөхсәт ителгән күләмнәре 12 нче таблицадә китерелдә.

12 нче таблица.

Агач булмаган урман ресурслары эзерләү өчен урманнардаг рөхсәтле файдалану параметрлары

№ п/п	Агач булмаган урман ресурсы төре	Үлчәү берәмлеге	Эзерләүгә ел саен рөхсәт ителә торган күләме
1	2	3	4
1.	Каен дегетә эзерләү	т	1,4
2	Ылыслы-витамины он житештерү	т	7,2
3	Чыршылар һәм (яки) яңа ел бәйрәмнәре өчен башка ылыслы токым агачлары	данә	500

Агач булмаган урман ресурсларының классификациясә бар, аның нигезендә ресурсларны, барлыкка килү (эзерлек) урынына, ресурсны исәпкә алу (бәяләү) ысулына, файдалану холкына карап, 3 төркемгә бүлү каралган.

2.3.2. Урманнардаг агач булмаган урман ресурслары эзерләү һәм жыю өчен файдалану чорлары

Агач булмаган урман ресурсларын эзерләү һәм жыю өчен урманнардаг рөхсәтле файдалану сроклары урман кишәрлегенә аренда шартнамәсендә билгеләнә.

2.4. Урманнардаг азык-төлек урман ресурслары эзерләү һәм дару үләннәре жыю өчен файдалану нормативлары, параметрлары һәм чорлары

Азык-төлек урман ресурслары эзерләү һәм дару үләннәре жыеп алу өчен урманнардаг файдалану Россия Федерациясә Урман кодексының 34, 35 статьялары, 2011 елның 5 декабрәдәгә 511 номерлы Рослесхоз боерыгы белән расланган Азык-төлек урман ресурслары эзерләү һәм дару үләннәре жыеп алу кагыйдәләре, «Татарстан Республикасында урманнардаг файдалану турында» 2008 елның 22 маендагы 22-ТРЗ номерлы Татарстан Республикасы Законы белән регламентлана.

Азык-төлек урман ресурсларына кыргый жимешләр, жиләкләр, чикләвекләр, гөмбәләр, орлыклар, каен суты һәм башка урман ресурслары керә.

Азык-төлек урман ресурслары эзерлөү һәм дару үләннәре жыеп алу гражданнар, юридик затлар тарафыннан эшкуарлык максатларында, шулай ук гражданнар тарафыннан – шәхси ихтыяжлар өчен гамәлгә ашырылырга мөмкин.

Эшкуарлык эшчәнлеге максатларында азык-төлек урман ресурсларын эзерлөү һәм дару үләннәрен жыеп алу урман кишәрлегенен аренда шартнамәсе нигезендә гамәлгә ашырыла.

Урман кишәрлегенен аренда шартнамәсе 10 елдан 49 елга кадәр чорга төзелә.

Шәхси ихтыяжларда азык-төлек урман ресурслары эзерлөү һәм дару үләннәре жыеп алу РФ УК 11 статьясының 1 өлешенә ярашлы рәвештә гамәлгә ашырыла.

Чикләрендә азык-төлек урман ресурслары эзерлөү һәм дару үләннәре жыеп алу өчен урманнардан файдалану рөхсәт ителгән урман кварталлары һәм аларның өлешләре исемлеге 5 нче таблицада күрсәтелде.

2.4.1. Урманнарда азык-төлек урман ресурсларын һәм дару үләннәрен төрләре буенча эзерлөү һәм жыеп алу өчен файдалану нормативлары (ел саен рөхсәт ителгән күләмнәре) һәм параметрлары

Азык-төлек урман ресурслары эзерләгәндә һәм дару үсемлекләрен жыйганда ел саен урманнарда рөхсәтле файдалануның рөхсәт ителгән күләмнәре 13 нче таблицада китерелде.

13 нче таблица

Азык-төлек урман ресурсларын эзерләгәндә һәм дару үләннәрен жыеп алганда урманнарда файдалану параметрлары

№ п/п	Азык-төлек урман ресурслары төре, дару үләннәре	Үлчәү берәмлеге	Эзерлөүгә ел саен рөхсәт ителә торган күләме
1	2	3	4
Азык-төлек ресурслары			
1.	Жиләкләр: кура жиләге	т	23,0
	жир жиләге	т	1,9
	Жәмгысе	т	24,9
2.	Гөмбәләр: ак	т	5,0
	майлы	т	5,3
	ал гөмбә	т	12,0
	кызыл гөмбә	т	1,4
	каен гөмбәсе	т	4,5
	гөреждәләр	т	2,3
	этәч гөмбәсе	т	1,0
	баллы гөмбә	т	3,5
	Жәмгысе	т	35,0
3.	Агач сутлары: каен	т	1185,0
Дару чималы			
5.	Сары мәтрүшкә, икеөйле кычыткан,	т	0,4

№ п/п	Азык-төлек урман ресурслары төре, дару үләннәре	Үлчәү берәмлеге	Әзерләүгә ел саен рөхсәт ителә торган күләме
1	2	3	4
	ландыш, аю табаны, дару ромашкасы, акбаш, эт тигәнәге, канлы үлән, песи үләнә, сәдәп гөле, лапчатка, үги ана яфрагы, кыр наратбашы һ.б.		(коры хәлендә)

Жиләкләрнең, гөмбәләрнең һәм дару чималларының 60% кадәр өлеше жирле халык тарафыннан үзләштерелә.

2.4.2. Әзерләү һәм жыеп алу вакытлары

Азык-төлек урман ресурсларын әзерләү һәм дару үсемлекләрен жыю өчен урманнардан рөхсәтле файдалану сроклары урман кишәрлегенең аренда шартнамәсендә билгеләнә.

2.4.3. Агач сутлары әзерләгәндә нормативлар һәм параметрлар

Каен суты әзерләү өлгергән урман кишәрлекләрендә кисәренә 5 елдан да ким булмаган вакыт кала рөхсәт ителә.

Каен суты әзерләү сайланма кисүләр башкарыла торган утыртмаларда кирт салу ысулы белән гамәлгә ашырыла, кисүгә билгеләнгән агачлардан алу рөхсәт ителә.

Кисеп жибәрү өчен тулылыгы кимендә 0,4 һәм бер гектарга кимендә 200 данә агачлы, бонитетның I-III классларына караган урманның сәламәт өлеше сайлап алына. Кисеп жибәргәндә күкрәк биеклегендәге диаметры 20 см һәм аннан да юанрак булган агачларны билгелиләр.

Агач тамыры башланган жирдән 20-35 см биеклектә канал бораулау эшләрен башкаралар. Агачта бер һәм аннан да күбрәк кирт салу тишекләре ясалган очракта, алар кәүсәнең бер ягында бер-берсеннән, сут бер савытка агып төшәрлек итеп, 8-15 см ераклыкта урнаштырыла.

Агач диаметрына карап, бораулана торган каналлар саны нормативлары түбәндәге таблицада китерелде.

Агачның күкрәк биеклегендәге диаметры, см	Кирт салганда каналлар саны	Искәрмә
20-22	1	Диаметры 16 см булган агачларга кисәргә бер ел калгач кирт салу рөхсәт ителә, түбәндәгечә басым нормалары булганда: 16-20 см – 1 канал 21-24 см – 2 канал 25 см һәм күбрәк – 3 канал
23-27	2	
28-32	3	
33 һәм аннан күбрәк	3	

Кирт салу чоры тәмамланганнан соң, агачларның чирләп китүен кисәтү максатларында, тишекләр сагыз пастасы белән сылап куелырга яисә агач бөке белән

ябылырга һәм вар, бакча замазкасы яисә извествлы балчык белән сылап куелырга тиеш.

Калган елларда каналлар беренче елгы кисеп жибәрү каналлары дәрәжәсендә 10 см интервал белән агач кәүсәсе әйләнәсенә теге яисә бу ягына таба бораулана.

Әзерләү агачның техник сыйфатларын саклап калырылык итеп гамәлгә ашырылырга тиеш.

2.4.4. Абага-кара абага әзерләү

Азык-төлек урман ресурсларын әзерләү аларның үсентеләренә зыян китермәслек алымнар белән гамәлгә ашырылырга тиеш. Үсемлекләренә тамыры белән йолкып алу, яфракларына һәм тамыр үзәгенә зыян китерү тыела.

Кара абага чималын әзерләү бер кишәрлектә 3-4 ел дәвамында алып барыла. Шуннан соң үсемлекләрен торгызу өчен тәнәфес ясала: чималны бер мәртәбә жыйганда (бер чорга) – 2-3 ел, ике мәртәбә – 3-4 ел.

2.4.5. Урманнарда азык-төлек урман ресурслары әзерләү һәм дару үләннәре жыйп алу өчен файдалану чорлары

Дәүләт мөлкәтендә яисә муниципаль мөлкәттә торган урман кишәрлегенә аренда шартнамәсе РФ УК 72 статьясының 3 өлешендә урманнарны азык-төлек урман ресурсларын әзерләү һәм дару үләннәрен жыйп алу өчен файдалану максатларында, РФ УК 36, 43-46 статьяларында, 73.1 статьясының 3 өлешендә 3 пункттында каралган очрактардан тыш, тугыз елдан кырык тугыз елга кадәр чорга төзелә.

Урман кишәрлегенә аренда шартнамәсе срогы урман хужалыгы регламентында урманнарда файдалану буенча каралган срокка туры китереп билгеләнә.

2.5. Урманнарда аучылык хужалыгы өлкәсендә эшчәнлек төрләрен гамәлгә ашыру өчен файдалану нормативлары, параметрлары һәм чорлары

Аучылык хужалыгы кыргый хайваннарның популяцияләре белән рациональ идарә итү һәм ел саен продукция алу рәвешендә урманнарда комплекслы файдалануга үз өлешен кертә.

Ау «Ау турында һәм аучылык ресурсларын саклау турында һәм Россия Федерациясенә аерым закон актларына үзгәрешләр кертү турында» 2009 елның 24 июлендәге 209-ФЗ номерлы федераль закон нигезендә гамәлгә ашырыла.

Урманнарда аучылык хужалыгы алып бару һәм ауны гамәлгә ашыру өчен файдалану РФ УК 25, 36 статьялары белән регламентлана.

Урманнарда аучылык хужалыгын алып бару өчен файдалануны хокукый жайга салу РФ ТРЭМның «Аучылык хужалыгы өлкәсендә эшчәнлек төрләрен гамәлгә ашыру өчен урманнарда файдалану кагыйдәләрен һәм Урман кишәрлекләрен бирмичә аучылык хужалыгы өлкәсендә эшчәнлек төрләрен гамәлгә

ашыру өчен урманнардан файдалану очраklары исемлеген раслау турында» 2017 елның 12 декабрендәге 661 номерлы боерыгы, РФ Хөкүмәтенең «Аучылык инфраструктурасына карый торган объектлар исемлеге турында» 2017 елның 11 июлендәге 1469-р номерлы боерыгы нигезендә гамәлгә ашырыла.

Аучылык биләмәләре чикләренә хокукый режимында аучылык хужалыгы өлкәсендә эшчәнлек төрләрен башкару рөхсәт ителә торган жирләр кертелә.

Аучылык биләмәләре түбәндәгеләргә бүленә:

1) «Ау турында һәм аучылык ресурсларын саклау турында һәм Россия Федерациясенең аерым закон актларына үзгәрешләр кертү турында» 2009 елның 24 июлендәге 209-ФЗ номерлы федераль законда каралган нигезләрдә юридик затлар, шәхси эшкүарлар тарафыннан кулланыла торган аучылык биләмәләре (алга таба - беркетелгән аучылык биләмәләре);

2) ау максатларында физик затлар ирекле йөри алу хокукына ия булган аучылык биләмәләре (алга таба – гомуми файдаланудагы аучылык биләмәләре).

Гомуми файдаланудагы аучылык биләмәләре Россия Федерациясе субъектындагы аучылык биләмәләренең гомуми майданында кимендә егерме процентын тәшкил итәргә тиеш.

Аучылык биләмәләре ауның бер яки берничә төрен гамәлгә ашыру өчен кулланылырга мөмкин.

Аучылык хужалыгы өлкәсендә эшчәнлек төрләрен гамәлгә ашыру өчен урман кварталларының һәм урманчылык кишәрлекләре буенча аларның өлешләре исемлеге әлеге регламентның 5 нче таблицасында китерелде.

2.5.1. Аучылык инфраструктурасы объектларын урнаштыру өчен биотехник чаралар уздыру исемлеге һәм нормалары

Ел саен үткәрелә торган биотехник чаралар күләме түбәндәге таблицада китерелде.

№ п/п	Чараларның төрләре	Үлчәү берәмлеге	Ел саен рөхсәт ителә торган
1	2	3	4
1.	Тозлыклар урнаштыру		
	– поши	данә	22
	– куян	данә	161
2.	Ашату чорында тозланган печән эзерләү		
	– поши	тонна	3,7
	– ак куян	тонна	3,7
3.	Ашату майданнары кору		
	– куян	данә	161
4.	Жимлекләр урнаштыру		
	– поши	данә	22
	– кабан	данә	7
5.	Чуер ташлыклар кору	данә	75
6.	Азык кырлары ясау		

№ п/п	Чараларның төрлөрө	Үлчәү берәмлеге	Ел саен рөхсәт ителә торган
1	2	3	4
	– кабан	га	7
7.	Ашату өчен усақ кисү	данә	150

2.6. Урманнардан авыл хужалыгы алып бару өчен рөхсәтле файдалану нормативлары, параметрлары һәм чорлары

Урманнардан авыл хужалыгын алып бару өчен файдалану РФ ТРЭМның 2017 елның 21 июнендәге 314 номерлы боерыгы белән расланган Авыл хужалыгын алып бару өчен урманнардан файдалану кагыйдәләрендә регламентлана.

Урманнар авыл хужалыгын алып бару (печән чабу, авыл хужалыгы терлекләрен көтү, умартачылык, төньяк боланчылык, товарлык аквакультурасы (товарлык балыкчылык), авыл хужалыгы культураларын үстерү һәм башка төрле авыл хужалыгы эшчәнлеге) өчен кулланылырга мөмкин.

Авыл хужалыгын алып бару өчен урман кварталларының һәм урманчылык кишәрлекләре буенча аларның өлешләре исемлеге элгә регламентның 5 нче таблицасында китерелде.

2.6.1. Урманнардан авыл хужалыгы алып бару өчен файдалану параметрлары

14 нче таблица

Урманнардан авыл хужалыгы алып бару өчен файдалану параметрлары

№ п/п	Файдалану төрлөрө	Үлчәү берәмлеге	Ел саен рөхсәт ителә торган күләме
1	Сөрүлектән файдалану	га	2
2	Печән чабу	га/тонна	165/172
3	Авыл хужалыгы терлекләре көтү		
	а) урманда	га/баш	780/2400
	б) утлавыкларда, жәйләүләрдә	га/баш	509/700
4	Умартачылык		
	а) бал бирүчеләр		
	– юкә (урманнарның бал бирә торган урыннары)	га	2761
	- печәнлекләрдә, аланлыкларда, агач киселгән урыннарда үләннәр	га	1012
	б) бал продуктлылыгы		
	– юкә	кг/га	100
	– үләннәр	кг/га	100
в) умарта ояларын тәэмин итү мөмкинлеге	умарталык саны	500	
5	Авыл хужалыгы культуралары үстерү	га	5

2.7. Урманнардан фәнни-тикшеренү һәм мәгариф эшчәнлеген гамәлгә ашыру өчен файдалану нормативлары, параметрлары һәм чорлары

РФ Урман кодексының 40 статьясына ярашлы рәвештә урманнардан фәнни-тикшеренү эшчәнлеген һәм мәгариф эшчәнлеген гамәлгә ашыру өчен файдалану урманчылыкның барча территориясендә гамәлгә ашырылырга мөмкин. Урманнардан файдалану 2011 елның 23 декабрендәге 548 номерлы Рослесхоз боерыгы белән расланган Урманнардан фәнни-тикшеренү һәм мәгариф эшчәнлеген гамәлгә ашыру өчен файдалану кагыйдәләрендә регламентлана.

Фәнни-тикшеренү, мәгариф эшчәнлеген гамәлгә ашыру өчен урман кварталларының һәм урманчылык кишәрлекләре буенча аларның өлешләре исемлеге әлеге регламентның 5 нче таблицасында китерелде.

2.8. Урманнардан рекреация эшчәнлеген гамәлгә ашыру өчен файдалану нормативлары, параметрлары һәм чорлары

2.8.1. Урманнардан рекреация эшчәнлеген гамәлгә ашыру өчен файдалану нормативлары

Рекреация эшчәнлегенә РФ УК ял итү, туристлык, физкультура-савыктыру һәм спорт эшчәнлеген оештыруга кагылышлы эшчәнлек буларак карала.

Урманнардан мондый файдалану (РФ УК 41 ст.) урман кишәрлекләре бирүне таләп итә, әмма урман ресурсларын жыймауны күз алдында тоты торган эшчәнлек төренә кертелә, бирелгән урман кишәрлекләрендә кирәкле урман инфраструктурасы, шул исәптән вакытлы корылмалар булдырыла, территория төзекләндерелә (РФ УК 13, 41 ст.).

Рекреация эшчәнлеген оештыру үзенчәлекләре 2012 елның 21 февралендәге 62 номерлы Рослесхоз боерыгы белән расланган Урманнардан рекреация эшчәнлеген гамәлгә ашыру өчен файдалану кагыйдәләрендә бәян ителә.

2.8.2. Рекреация эшчәнлегенә бәйле зона кварталларының һәм (яки) аларның өлешләре исемлеге

Кишәрлек урманчылыклары буенча рекреация эшчәнлеген гамәлгә ашыру өчен урман кварталларының яки аларның өлешләренә исемлеге әлеге регламентның 5 нче таблицасында китерелде.

2.8.3. Рекреация эшчәнлегенә караган зона территориясен функциональ зоналарга бүлү

Рекреацияләү зоналары вазифаи зоналарга түбәндәгечә бүлгәләнә:

1. Интенсив файдаланулы.
2. Уртача файдаланулы.

3. Оешкан рэвештэ ял итүле.
4. Резерватлы.
5. Заказник.
6. Катгый режимлы.
7. Хужалыкка бэйле.

2.8.4. Урман кишэрлеклэрендэ вакытлыча төзелгэн корылмалар исемлеге һәм аларны төзеклэндерү нормативлары

Рекреация билгеләнешендәге урманнарда территорияне төзеклэндерү нормалары (гомуми майданның 100 га буенча)

№ п/п	Төзеклэндерү элементларының аталышы	Яшел зона		Чикләрендәге (1 чм маршрутка) актив ял итүгә бэйле
		туризм маршрутлары	йөрү	
1	2	3	4	5
1.	Гравийлы, йөри торган өлеше 4,5 м (чм) киңлегендә булган машина белән килү юллары	0,15	0,02	–
2.	Биләмәләр эчендәге гравийлы, өслеге 3 м (чм) киңлегендә булган юллар	1,8	0,5	–
3.	15 машинага исәпләнгән, грунтлы, гравий белән вак таш кушылган автотукталышлар (данә)	0,25	0,03	–
4.	Жәяүлөп йөри торган сукмаклар (чм)	–	0,04	–

2.8.5. Урманнардан рекреация эшчәнлеген гамәлгә ашыру өчен файдалану параметрлары һәм чорлары

Рекреация эшчәнлеге урманнарында хужалык эшчәнлеге халыкны ял иттерү өчен иң яхшы шартларны оештыруга, эстетик һәм санитар-гигиеник таләпләргә жавап бирә торган урман ландшафтларын саклауга һәм яхшыртуга, ландшафтларның типларын рациональ (оптималь) ярашлылыгын билгеләүгә юнәлдерелгән булырга тиеш.

Рекреация билгеләнешендәге урманнар өчен эшләрнең әһәмиятле элементы булып аларның территорияләрен төзеклэндерү тора, ул юллар төзү һәм ремонтлаудан, ял итү өчен урыннар һәм майданчыклар корудан, кече архитектура формаларын, урман скульптурасын урнаштырудан, төрле урман янгыннары корылмаларын төзүдән һәм башка төрле чараларны гамәлгә ашырудан гыйбарәт. Юл-сукмак челтәре барча территорияне бердәм композиция бөтенлегенә берләштерергә тиеш.

Рекреация басымы йогынтысында урман тирәлегенә үзгәрү дәрәжәсен ял итү режимы билгели, ә ял режимы - урманнарның территориясен оештыруны.

Урманнардан рекреация эшчәнлеген гамәлгә ашыру өчен файдаланганда урман кишэрлеклэрендэ вакытлыча төзелмәләр исемлеге һәм аларны төзеклэндерү нормативлары өстәмә тикшерүләр уздырганнан соң урманнарны үзләштерү

проектларында аталган максатларда (ял, туризм оештыру, физик культура-савыктыру, спорт эшчәнлеге һ.б.) файдалану өчен тапшырылган конкрет урман кишәрлеге өчен бирелә.

РФ Урман кодексының 72 статьясы нигезендә рекреация эшчәнлеген гамәлгә ашыру максатында урман кишәрлегенен аренда шартнамәсе ун елдан алып кырык тугыз елга кадәрле суроока төзелә.

2.9. Урманнардан урман плантацияләре ясау һәм аларны эксплуатацияләү өчен рөхсәтле файдалану нормативлары, параметрлары һәм чорлары

Урман плантацияләрен оештыру һәм аларны эксплуатацияләү билгеле бер токым (максатчан токым) урман үсемлекләрен үстерүгә бәйле эшқуарлык эшчәнлегеннән гыйбарәт.

Билегеле бер токым урман утыртмаларына алар хисабыннан алдан билгеле сыйфатламалары булган агач материалын алу тәмин ителә торган ясалма утыртылган урман утыртмалары карый.

Урман плантацияләре урман фонды жирләрендә дә, башка категориядәге жирләрдә дә оештырыла ала.

Гражданнарға, юридик затларға урман плантацияләрен ясау һәм аларны эксплуатацияләү өчен урман кишәрлекләре – РФ Урман кодексы нигезендә, жир кишәрлекләре – жир законнары нигезендә арендага тапшырыла.

Урман плантацияләрендә урман утыртмаларын кисү һәм урман утыртмаларына кирт салу эшләрен башқару чикләмәләрсез рөхсәт ителә.

Урманчылыкта урман плантацияләре, урман плантацияләрен техник проектлау материаллары юк, урманчылыкта урман плантацияләренә нигез салу өчен махсус тикшерүләр уздырылмады.

РФ Урман кодексының 72 статьясы нигезендә урман плантацияләрен оештыру һәм аларны эксплуатацияләү максатында урман кишәрлегенен аренда шартнамәсе ун елдан алып кырык тугыз елга кадәрле суроока төзелә.

2.10. Урманнардан жимешле, жиләкле, декоратив урман үсемлекләрен һәм дару үләннәрен үстерү өчен файдалану нормативлары, параметрлары һәм чорлары

Урман жимешләрен, жиләкләрне, декоратив үсемлекләрне һәм дару үләннәрен үстерү жимешләр, декоратив үсемлекләр, дару үләннәре, жиләкләр һәм башка шуңа охшаш урман ресурсларын алуға бәйле эшмәкәрлек эшчәнлегеннән гыйбарәт. Урманнардан файдалануның әлеге төре 2011 елның 5 декабрдәге 510 номерлы Рослесхоз боерыгы белән расланган Урманнардан жимешле, жиләкле, декоратив урман үсемлекләрен, дару үләннәрен үстерү өчен файдалану кагыйдәләрендә регламентлана һәм урман кишәрлегенен аренда шартнамәсе нигезендә урманнарны үзләштерү проекты нигезендә гамәлгә ашырыла.

Жимешле, жиләкле, декоратив урман үсемлекләрен, дару үләннәрен үстерү өчен, беренче чиратта, урман фонды жирләре составындагы урмансыз жирләр, шулай ук урман булып житешмәгән диләнкеләр, аланнар һәм урман культураларын

утыртканчыга кадэр урманның табигый торгызылуы мөмкин булмаган башка урман утыртмалары белән капланмаган жирләр; рекультивацияләнергә тиешле (эшкә яраклы үзлеге беткән торфлыклар һ.б.) жирләр файдаланыла.

Жимешле, жиләкле, декоратив урман үсемлекләрен, дару үләннәрен үстерү өчен үзгәртеп коруга билгеләнмәгән, азкыйммәтле утыртма кишәрлекләре файдаланылырга мөмкин.

Урманнардан жимешле, жиләкле, декоратив урман үсемлекләрен, дару үләннәрен үстерү өчен файдалану РФ Урман кодексының 27 статьясы нигезендә чикләнергә яки тыелырга мөмкин.

РФ Урман кодексының 72 статьясы нигезендә жимешле, жиләкле, декоратив урман үсемлекләрен, дару үләннәрен үстерү максатында урман кишәрлегенен аренда шартнамәсе ун елдан алып кырык тугыз елга кадәрле сөрөккә төзелә.

Кишәрлек урманчылыклары буенча жимешле, жиләкле, декоратив урман үсемлекләрен, дару үләннәрен үстерү өчен урман кварталларының яки аларның өлешләренен исемлеге әлеге регламентның 5 нче таблицасында китерелде.

2.11. Урманнардан урман үсентеләренен утырту материалын (үрентеләр, чәчкеннәр) үстерү өчен файдалану нормативлары, параметрлары һәм чорлары

Урман үсемлекләренен утырту материалын (үсентеләр, чәчкеннәр) үстерү урманнарны янадан үстерү һәм урман үрчетү максатларында гамәлгә ашырыла торган эшкүарлык эшчәнлегеннән гыйбарәт.

Урман утыртмаларының утырту материалын (үрентеләр, чәчкеннәр) үстерү өчен урманнардан файдалану кагыйдәләре 2011 елның 19 июлендәге 308 номерлы Рослесхоз боерыгы белән расланган.

Урман үсентеләренен утырту материалын (үрентеләр, чәчкеннәр) үстерү өчен урманнардан файдалану РФ Урман кодексының 27 статьясы нигезендә чикләнергә мөмкин.

Урман үсемлекләренен утырту материалын (үрентеләр, чәчкеннәр) үстерү өчен, иң беренче чиратта, урман фонды жирләре составындагы урман белән капланмаган жирләрне, шулай ук урмансыз диләнкеләрне, аланнарны һәм башка, урман үсемлекләре белән капланмаган, урман урнашкан бүтән категория жирләре файдаланыла.

Урман үсемлекләренен утырту материалын (үсентеләр, чәчкеннәр) үстерү өчен урман үсемлекләренен яхшыртылган һәм сортлы орлыклары, яки, әгәр андый орлыклар булмаса, урман үсемлекләренен нормаль орлыклары кулланыла.

Урман үсемлекләренен утырту материалын (үсентеләр, чәчкеннәр) үстерү өчен урман үсемлекләренен районнарга бүленмәгән орлыкларын, шулай ук сыйфаты тикшерелмәгән урман үсемлекләре орлыкларын, чәчүлекләрен һәм башкаларын куллану тыела.

Хәзерге вакытта Алабуга урманчылыгы урманнары чикләрендә төп урман хасил итүче токымнар үстерелә торган даими урман питомниклары юк.

РФ Урман кодексының 72 статьясы нигезендә урман үсемлекләренен утырту материалын (үрентеләр, чәчкеннәр) үстерү максатында урман кишәрлегенен аренда шартнамәсе ун елдан алып кырык тугыз елга кадәрле срокка төзелә.

Кишәрлек урманчылыклары буенча урман үсемлекләренен утырту материалын (үрентеләр, чәчкеннәр) үстерү өчен урман кварталларының яки аларның өлешләренен исемлеге әлеге регламентның 5 нче таблицасында китерелде.

2.12. Урманнардан жир асты байлыкларын геологик өйрәнү буенча эшләр башкару өчен, файдалы казылма ятмаларын эшкәртү өчен файдалану нормативлары, параметрлары һәм чорлары

Урманнардан жир асты байлыкларын геологик өйрәнү, файдалы казылма ятмаларын эшкәртү өчен файдалану РФ Урман кодексының 43 статьясы нигезендә регламентлана.

Жир асты байлыкларын геологик өйрәнү, файдалы казылма ятмаларын эшкәртү өчен урманнардан файдалануның рөхсәт ителгән күләмнәре һәм урманчылыкларның кишәрлек урманчылыклары кисемендә урман кишәрлекләренен урнашкан урыны 5 нче таблицада чагылдырылды.

Жир асты байлыкларын геологик өйрәнү, файдалы казылма ятмаларын эшкәртү эшләрен башкару өчен дәүләт мөлкәтендә яки муниципаль мөлкәттә торучы урман кишәрлекләре арендага бирелә яки үз вәкаләтләре чикләрендә дәүләт хакимияте органнары, жирле үзидарә органнары рөхсәтләре нигезендә бирелә. Урман кишәрлеген бирмичә генә урман фонды жирләрендә жир асты байлыкларын геологик өйрәнү эшләрен башкарырга рөхсәт ителә, әгәр мондый эшләрне башкару урман утыртмаларын кисүгә, капитал төзелеш объектларын төзүгә китермәсә.

Урманнардан жир асты байлыкларын геологик өйрәнү, файдалы казылма ятмаларын эшкәртү эшләрен башкару өчен файдалану 2010 елның 27 декабрендәге 515 номерлы Рослесхоз боерыгы белән расланган Урманнардан жир асты байлыкларын геологик өйрәнү, файдалы казылма ятмаларын эшкәртү эшләрен башкару өчен файдалану кагыйдәләре нигезендә гамәлгә ашырыла.

Урманнардан жир асты байлыкларын геологик өйрәнү буенча эшләр башкару, файдалы казылма ятмаларын эшләрү максатларында файдаланучы затлар түбәндәгеләрне тәэмин итә:

файдаланыла торган урманнарны һәм аның янәшәсендәге урман кырыйларын, ясалма һәм табигый су агып чыгу урыннарын төзелеш, сәнәгать, агач кисүдән калган, көнкүреш һәм бүтән калдыклардан, чүп-чарлардан даими рәвештә чистартып торуну;

житештерү эшчәнлегенә барышында жиимерелгән юлларны, киптерү канауларын, дренаж системаларын, күперләрне, башка гидротехника корылмаларын, квартал баганаларын, квартал юлларын, аншлаглларны, урманнар территориясен төзекләндерү элементларын торгызуны;

Россия Федерациясе законнарына ярашлы рәвештә урман инфраструктурасы булдыруга бәйле булмаган, жир асты байлыкларын геологик өйрәнү, файдалы казылма ятмаларын эшкәртүгә бәйле объектларны тиешле эшләрне үтәү чорлары

тәмамлану белән консервацияләүне яисә юк итүне һәм күрсәтелгән объектларны төзү, үзгәртеп кору һәм (яки) эксплуатацияләү өчен файдаланылган жирләрне рекультивацияләүне;

аталган затлар гаебе белән барлыкка килгән һәлакәт очраklarын һәм урман янғыннарын юкка чыгару, шулай ук башка шундый хәлләрне бетерү буенча кирәкле чаралар күрелүне;

сейсмик разведка эшләрен планлаштыру һәм үткәру, шулай ук хәрәкәт составын һәм йөкләрне яңа урынга күчерү максатларында квартал ызаннары, урман юллары биләгән һәм урман утыртмалары белән капланмаган башка жирләрдән максималь рәвештә файдалануны.

РФ Урман кодексының 43-46 статьялары нигезендә урманнардан файдаланганда алынган агач материалына милекчелек хокукы Россия Федерациясенекә була.

Аталган агач материалы РФ Хөкүмәтенен «Россия Федерациясе Урман кодексының 43-46 статьялары нигезендә урман фонды жирләрендә урнашкан урманнардан файдаланганда алынган агач материалын сату турында» 2009 елның 23 июлендәге 604 номерлы карары нигезендә сатыла.

РФ Урман кодексының 73.1 статьясының 3 өлешендә РФ Урман кодексының 43-46 статьялары нигезендә урманнардан файдалану өчен тапшырылган урман кишәрлекләрендә агач материалы эзерләү өчен аукцион уздырмыйча урман кишәрлекләренен аренда шартнамәләрен төзү каралган.

РФ Урман кодексының 73.1 статьясының 3 өлешендәге 3 пункттың 43, 45 статьяларда каралган очраklarда, дәүләт мөлкәтендәге яки муниципаль мөлкәттәге урман кишәрлегенен аренда шартнамәсе жир асты байлыктарынан файдалануга лицензия гамәлдә булган срокка төзелә.

Жир асты байлыктарын геологик өйрәнү, файдалы казылма ятмаларын эшкәртү эшләрен башкару өчен урман кварталларының яки аларның өлешләренен исемлеге урман кишәрлекләре буенча әлегә регламентның 5 нче таблицасында китерелде.

«Россия Федерациясе Урман кодексына һәм урманнарны торгызуны һәм урман үрчәтүне камилләштерү өлешендә Россия Федерациясенен аерым закон актларына үзгәрешләр кертү турында» 2018 елның 19 июлендәге 212-ФЗ номерлы федераль закон нигезендә әлегә максатларда урманнардан файдаланучы затлар Россия Федерациясе Хөкүмәте билгеләгән тәртиптә урман торгызу проектына яки урман үрчәтү проектына ярашлы рәвештә урман утыртмаларын кискәннән соң бер елдан соңга калмыйча урман утыртмалары киселгән майданга тигез майданга Татарстан Республикасы территориясе чикләрендә урманнарны торгызу яки урман үрчәтү эшләрен башкарырга бурычлы, шул исәптән гражданның иминлеген тәмин итү һәм объектларны эксплуатацияләү өчен кирәкле шартларны оештыру өчен билгеләнгән саклык зоналарын булдырганда.

2.13. Урманнардан сусаклагычлар һәм башка төрле ясалма су объектлары, шулай ук гидротехника корылмалары, елга портлары, причаллар төзү һәм эксплуатацияләү өчен файдалану нормативлары, параметрлары һәм сроклары

РФ Урман кодексының 44 статьясы нигезендә сусаклагычларны, башка төрле ясалма су объектларын, шулай ук гидротехника корылмаларын, елга портларын, причаллар төзү һәм аларны эксплуатацияләү өчен урманнардан файдалану су законнары нигезендә гамәлгә ашырыла.

Урман законнары нормаларында билгеләнгәнчә, РФ Урман кодексының 43-46 статьялары нигезендә урманнардан файдаланганда алынган агач материалына милекчелек хокукы Россия Федерациясенә була.

Аталган агач материалы РФ Хөкүмәтенен «Россия Федерациясе Урман кодексының 43-46 статьялары нигезендә урман фонды жирләрендә урнашкан урманнардан файдаланганда алынган агач материалын сату турында» 2009 елның 23 июлендәге 604 номерлы карары нигезендә сатыла.

РФ УК 72 статьясының 3 өлеше һәм 74 статьясының 3 өлеше нигезендә урман кишәрлекләре атап үтелгән максатларда дәүләт органнары карарлары нигезендә, аукционнар уздырмыйча гына, бер елдан алып кырык тугыз елга кадәр чорга арендага тапшырыла.

Дәүләт мөлкәтендә яки муниципаль мөлкәттә торучы урман кишәрлекләре гражданнарга, юридик затларга РФ Урман кодексының 9 статьясы нигезендә сусаклагычлар, бүтән ясалма су объектлары, шулай ук гидротехника корылмалары, елга портлары, причаллар төзү өчен бирелә.

Сусаклагычлар, бүтән ясалма су объектлары, шулай ук гидротехника корылмалары, елга портлары, причаллар төзү һәм эксплуатацияләү өчен кишәрлек урманчылыклары буенча урман кварталларының яки аларның өлешләренен исемлеге әлеге регламентның 5 нче таблицасында китерелде.

«Россия Федерациясе Урман кодексына һәм урманнарны торгызуны һәм урман үрчетүне камилләштерү өлешендә Россия Федерациясенен аерым закон актларына үзгәрешләр кергү турында» 2018 елның 19 июлендәге 212-ФЗ номерлы федераль закон нигезендә әлеге максатларда урманнардан файдаланучы затлар Россия Федерациясе Хөкүмәте билгеләгән тәртиптә урман торгызу проектына яки урман үрчетү проектына ярашлы рәвештә урман утыртмаларын кискәннән соң бер елдан соңга калмыйча урман утыртмалары киселгән майданга тигез майданга Татарстан Республикасы территориясе чикләрендә урманнарны торгызу яки урман үрчетү эшләрен башкарырга бурычлы, шул исәптән гражданнарның иминлеген тәэмин итү һәм объектларны эксплуатацияләү өчен кирәкле шартларны оештыру өчен билгеләнгән саклык зоналарын булдырганда.

2.14. Урманнардан линияле объектлар төзү, үзгәртеп кору, эксплуатацияләү өчен файдалану нормативлары, параметрлары һәм чорлары

РФ Урман кодексының 21 статьясы нигезендә линияле объектларга электр тапшыру линияләре, элемент линияләре, юллар, торбаүткәргечләр һәм башка линияле

объектлар, шулай ук күрсәтелгән объектларның аерылгысыз технологик өлешен тәшкил итүче корылмалар керә.

Урманнардан файдалануның әлеге төре РФ Урман кодексының 45 статьясында һәм 2011 елның 10 июнендәге 223 номерлы Рослесхоз боерыгы белән расланган Урманнардан линияле объектларны төзү, үзгәртеп кору һәм эксплуатацияләү өчен файдалану кагыйдәләрендә регламентлана.

Сусаклагычлар, бүтән ясалма су объектлары, шулай ук гидротехника корылмалары, елга портлары, причаллар төзү өчен гражданнарга һәм юридик затларга урманчылыкның барча территориясә буйлап урман кишәрлекләрен даими (вакыты чикләнмичә) файдалануга тапшыру аренда хокукында гамәлгә ашырылырга мөмкин, ә махсус якланучы урман кишәрлекләрендә фәкәт күрсәтелгән эшләрне урнаштыру ихтималының башка вариантлары булмаган очракта гына рөхсәт ителә.

Дәүләт мөлкәтендә яки муниципаль мөлкәттә торучы урман кишәрлекләре гражданнарга һәм юридик затларга РФ Урман кодексының 9 статьясы һәм 73.1 статьясының 3 өлешендә аукцион уздырмыйча кырык тугыз елга кадәр бирелә.

Линияле объектларны төзү, үзгәртеп кору һәм эксплуатацияләү максатларында, барыннан элек, урмансыз жирләр, ә урман кишәрлегендә андый жирләр булмаганда – торгызылмаган кисенте жирләре, янгыннан калган жирләр, бушлыклар, ачык урыннар, шулай ук тулылыгы һәм кыйммәте түбән булган урман утыртмалары үсә торган жирләр файдаланылырга тиеш.

Линияле объектларны төзү, үзгәртеп кору һәм эксплуатацияләү максатларында арендага, даими (вакыты чикләнмичә) файдалануга тапшырылган урман кишәрлекләрендә урман утыртмаларын кисү урманнарны үзләштерү проекты нигезендә гамәлгә ашырылырга тиеш. Урманнардан файдалануның әлеге төрендә урман фонды жирләрендә урнашкан урманнардан шушы рәвешле файдаланганда алынган агач материалына милекчелек хокукы Россия Федерациясенә була (РФ Урман кодексының 20 статьясының 2 өлешендә). Аталган агач материалын сату РФ Хөкүмәтенә «Россия Федерациясә Урман кодексының 43-46 статьялары нигезендә урман фонды жирләрендә урнашкан урманнардан файдаланганда алынган агач материалын сату турында» 2009 елның 23 июлендәге 604 номерлы карары нигезендә гамәлгә ашырыла.

Гражданнарның иминлеген тәмин итү һәм линияле объектларны эксплуатацияләү өчен кирәкле шартларны тудыру өчен билгеләнгән сак һәм санитар-яклау зоналарында урман утыртмаларын кисү күрсәтелгән зоналарда билгеләнгән режимга туры китереп гамәлгә ашырыла.

РФ Хөкүмәтенә «Электр челтәрләре хужалыгы объектларының саклык зоналарын һәм мондый зоналарның чикләрендә урнашкан жир кишәрлекләреннән файдалануда махсус шартлар билгеләү тәртибе турында» 2009 елның 24 февралендәге 160 номерлы карары нигезендә көчәнеше 1000 вольтка кадәр булган электр челтәрләре өчен түбәндәгечә саклык зонасы билгеләнә:

электр тапшыру буенча һава линияләре буйлап (биналарга кертү өлешендә тармакларыннан тыш) жир өслегендә кырый үткәргечләр проекцияләреннән һәр ягыннан 2 м ераклыкта торучы, параллель турылар белән чикләнгән жир кишәрлеге рәвешендә (алар үз торышыннан читкә чыгып тормаганда);

жир астыннан электр тапшыручы кабель линиялэре буйлап кырый кабельлэрдэн һэр ягыннан 1 м ераклыкта торучы, параллель турылар белэн чиклэнгән жир кишэрлеге рәвешендә.

1000 В югары булган электр челтэрлэрэнәң саклык зонасы түбәндә китерелгән таблицага туры китереп билгеләнә.

Көчәнеше 1000 В югары булган электр челтэрлэрэнәң саклык зонасы

Көчәнеш, киловольт	Саклык зонасы, м
1-20	10
35	15
110	20
150, 220	25
330, 500, +-400	30
750, +-750	40
1150	55

Торбаүткэргечлэргә (алар нинди ысул белэн салынган булса да) зыян салыну ихтималын булдырмас өчен саклык зоналары билгеләнә:

нефть, табиғый газ, нефть продуктлары, нефть һәм ясалма углеводород газы транспортлаучы торбаүткэргеч трассалары буйлап, – торбаүткэргеч күчэрэнәң һэр ягыннан 25 м ераклыкта узучы шартлы линиялэр белэн чиклэнгән жир кишэрлеге рәвешендә;

сыегайтылган углеводородлы газлар, тотрыклы булмаган бензин һәм конденсат транспортлаучы торбаүткэргеч трассалары буйлап, – торбаүткэргеч күчэрэнәң һэр ягыннан 100 м ераклыкта уза торган шартлы линиялэр белэн чиклэнгән жир кишэрлеге рәвешендә;

күптармаклы торбаүткэргеч трассалары буйлап – кырый торбаүткэргечлэрнәң күчэрлэрәннән югарыда күрсәтелгән аралыкларда уза торган шартлы линиялэр белэн чиклэнгән жир кишэрлеге рәвешендә;

су асты кичүлэре буйлап – кичүлэрнәң кырый тармаклары күчэрлэрәннән һэр ягыннан 100 м аралыкта торучы параллель яссылыклардан гыйбарәт булган су өслегәннән төпкә кадэрге су тирэлегенәң бер өлеше рәвешендә;

конденсатны саклау һәм газсызландыру савытлары, продукцияне аварияле чыгару өчен жир амбарлары тирэли – күрсәтелгән объектлар территориясе чиклэрэнәң һэр ягыннан 50 м ераклыкта торучы, йомык линия белэн чиклэнгән жир кишэрлеге рәвешендә;

продукцияне транспортка эзерлэүче технологик жайланмалар, суырту һәм тутыру буенча төп һәм аралык насос станциялэре, резервуар парклары, компрессор һәм газ бүлү станциялэре, продукцияне үлчэү төөннэре, салу һәм бушату эстакадалары, газны жир астында саклау станциялэре, нефть, нефть продуктларын жылыту пунктлары тирэли – күрсәтелгән объектларның территориялэре чиклэрәннән һэр ягыннан 100 м торучы йомык линиялэр белэн чиклэнгән жир кишэрлеге рәвешендә (Магистраль торбаүткэргечлэрне саклау кагыйдэлэре (Россиянәң Федераль тау һәм сәнэгий күзэтчегенәң 1992 елның 24 апрелендәге 9 номерлы карары белэн

расланган) (Россиянең Федераль тау һәм сәнәгый күзэтчелегенең 1994 елның 23 ноябрэндәге 61 номерлы карары редакциясендә).

Аерып чыгару полосаларының чикләре аерып чыгару полосасын формалаштыру өчен кирәкле жир кишәрлекләрен аерып чыгаруның Россия Федерациясе Транспорт министрлыгы раслаган нормаларын исәпкә алып билгеләнә.

Аерып чыгару полосаларының һәм саклык зоналарының зурлыклары РФ Транспорт министрлыгының 2008 елның 6 августындагы 126 номерлы боерыгында билгеләнгән Тимер юлларны аерып чыгару полосасын формалаштыру өчен кирәкле жир кишәрлекләрен аерып чыгару нормалары, шулай ук тимер юлларның саклык зоналарын исәпләп чыгару нормалары, жир корылышы, шәһәр төзелеше һәм проект документациясе, тимер юл линияләрен, төеннәрен һәм станцияләрен үстерүнең генераль схемалары нигезендә, шулай ук барлыкка килгән жирдән файдалану тәртибен һәм аерып чыгару полосаларының һәм саклык зоналарының элегрәк расланган зурлыкларын һәм чикләрен исәпкә алып билгеләнә.

Линияле объектларны төзү, үзгәртеп кору, эксплуатацияләү өчен урман кварталларының яки аларның өлешләренең исемлеге кишәрлек урманчылыклары буенча әлеге регламентның 5 нче таблицасында китерелде.

«Россия Федерациясе Урман кодексына һәм урманнарны торгызуны һәм урман үрчетүне камилләштерү өлешендә Россия Федерациясенең аерым закон актларына үзгәрешләр кертү турында» 2018 елның 19 июлендәге 212-ФЗ номерлы федераль закон нигезендә әлеге максатларда урманнардан файдаланучы затлар Россия Федерациясе Хөкүмәте билгеләгән тәртиптә урман торгызу проектына яки урман үрчетү проектына ярашлы рәвештә урман утыртмаларын кискәннән соң бер елдан соңга калмыйча урман утыртмалары киселгән майданга тигез майданга Татарстан Республикасы территориясе чикләрендә урманнарны торгызу яки урман үрчетү эшләрен башкарырга бурычлы, шул исәптән гражданның иминлеген тәмин итү һәм объектларны эксплуатацияләү өчен кирәкле шартларны оештыру өчен билгеләнгән саклык зоналарын булдырганда.

2.15. Урманнардан агач материалы һәм башка төрле урман ресурслары эшкәртү өчен файдалану нормативлары, параметрлары һәм чорлары

Урманнардан агач материалы һәм башка төрле урман ресурсларын эшкәртү өчен файдалану агач материалыннан эшләнмәләр һәм мондый эшкәртүдән бүтән продукция житештерүгә бәйле булган эшқуарлык эшчәнлегеннән гыйбарәт.

Урманнардан агач материалы һәм башка төрле урман ресурслары эшкәртү өчен файдалану РФ ТРЭМның 2014 елның 1 декабрэндәге 528 номерлы боерыгы белән расланган Урманнардан агач материалы һәм башка төрле урман ресурслары эшкәртү өчен файдалану кагыйдәләре белән регламентлана.

Дәүләт мөлкәтендә яисә муниципаль мөлкәттә торучы урман кишәрлекләре гражданның, юридик затларга агач материалын һәм башка төрле урман ресурсларын эшкәртү өчен арендага бирелә.

Урманнарда агач материалы һәм башка төрле урман ресурслары эшкәртү өчен файдалану максатында урман кишәрлегенен аренда шартнамәсе бер елдан башлап кырык тугыз елга кадәрле срокка төзелә.

Әгәр федераль законнарда агач материалын һәм башка төрле урман ресурсларын эшкәртүне федераль дәүләт учреждениеләре тарафыннан гамәлгә ашыру рөхсәт ителсә, урман кишәрлекләре элекке учреждениеләргә күрсәтелгән максатка даими (вакыты чикләнмичә) файдалануга тапшырылырга мөмкин.

Урман эшкәртү инфраструктурасы объектларын урнаштыру максатларында, барыннан да элек, урмансыз жирләр, ә урман кишәрлегендә андый жирләр булмаганда – кисүләрдән соң торгызылмаган кишәрлекләр, янгыннан калган жирләр, бушлыклар, ачык урыннар, шулай ук тулылыгы һәм кыйммәте түбән булган урман утыртмалары үсә торган жирләр файдаланыла.

Бүтән урман кишәрлекләреннән күрсәтелгән максатларда файдалану күрсәтелгән объектларны урнаштыруның башка вариантлары булмаганда рөхсәт ителә.

Яклаучы урманнарда урман эшкәртү инфраструктурасын оештыру тыела.

Урманнарны агач материалы һәм башка төрле урман ресурслары эшкәртү өчен файдаланганда түбәндәге очраклар булдырылмаска тиеш:

урманнарны пычрату (шул исәптән радиоактив матдәләр белән) һәм урманнарда башка төрле тискәре йогынты ясау;

РФ Урман кодексының 53.5 статьясы нигезендә урманнарда урман куркынычсызлыгын тәмин итү максатларында транспорт чаралары белән үтәп керү.

Урманнарда агач материалы һәм башка төрле урман ресурслары эшкәртү өчен урман кварталларының яки аларның өлешләренен исемлегенә кишәрлек урманчылыклары буенча элекке регламентның 5 нче таблицасында китерелде.

«Россия Федерациясе Урман кодексына һәм урманнарны торгызуны һәм урман үрчәтүне камилләштерү өлешендә Россия Федерациясенен аерым закон актларына үзгәрешләр кертү турында» 2018 елның 19 июлендәге 212-ФЗ номерлы федераль закон нигезендә элекке максатларда урманнарда файдаланучы затлар Россия Федерациясе Хөкүмәте билгеләгән тәртиптә урман торгызу проектына яки урман үрчәтү проектына ярашлы рәвештә урман утыртмаларын кискәннән соң бер елдан соңга калмыйча урман утыртмалары киселгән майданга тигез майданга Татарстан Республикасы территориясе чикләрендә урманнарны торгызу яки урман үрчәтү эшләрен башкарырга бурычлы, шул исәптән гражданның иминлеген тәмин итү һәм объектларны эксплуатацияләү өчен кирәкле шартларны оештыру өчен билгеләнгән саклык зоналарын булдырганда.

2.16. Урманнарда дини эшчәнлекне гамәлгә ашыру өчен файдалану нормативлары, параметрлары һәм чорлары

Урманнар дини оешмалар тарафыннан «Вөждән иреге һәм дини берләшмәләр турында» 1997 елның 26 сентябрендәге 125-ФЗ номерлы федераль закон нигезендә дини эшчәнлекне гамәлгә ашыру өчен файдаланылырга мөмкин.

Дини эшчэнлекне гамэлгә ашыру өчен тапшырылган урман кишәрлекләрендә дини һәм хәйриячелек билгеләнешендәге биналарны, корылмаларны, төзелмәләрне торгызу рөхсәт ителә. Дәүләт мөлкәтендә яки муниципаль мөлкәттә булган урман кишәрлекләре дини оешмаларга дини эшчэнлекне гамэлгә ашыру өчен түләүсез нигездә файдалануга тапшырыла (РФ Урман кодексының 47 статьясы).

Кишәрлек урманчылыклары буенча дини эшчэнлекне гамэлгә ашыру өчен урман кварталларының яки аларның өлешләренең исемлегә әлеге регламентның 5 нче таблицасында китерелде.

2.17. Урманнарны саклауга, яклауга һәм янадан үстерүгә карата таләпләр

2.17.1. Урманнарда янғын куркынычсызлыгы чараларына, урманнарны радиоактив матдәләр белән пычранудан һәм тискәре башка йогынтыдан саклауга карата таләпләр

РФ Конституциясенең 9 статьясы һәм РФ Урман кодексының 51 статьясы нигезендә урманнар янғыннардан сакланырга тиеш.

Урманнарны янғыннардан саклау РФ Урман кодексы һәм «Янғын куркынычсызлыгы турында» 1994 елның 21 декабрендәге 69-ФЗ номерлы федераль закон нигезендә биологик, урманчылык, экологик һәм төбәк үзенчәлекләрен исәпкә алып гамэлгә ашырыла һәм урманнардагы янғыннарны булдырмый калуга, вакытында ачыклауга һәм сүндерүгә юнәлдерелгән оештыру, хокукый һәм багка чаралар комплексын үз эченә ала.

Урманнардан файдаланганда, аларны саклаганда, яклаганда, торгызганда, урманнарда бүтән төрле эшчэнлекне гамэлгә ашырганда, шулай ук урманнарда гражданнар йөргәндә урманнарда янғын куркынычсызлыгын тәмин итү буенча бердәм таләпләр РФ Хөкүмәтенең 2007 елның 30 июнендәге 417 номерлы карары белән расланган. Урманнарда янғын куркынычсызлыгы кагыйдәләрендә билгеләнгән. Урманнарда янғыннарны кисәтү һәм сүндерү чараларының төрләре, әлеге чаралар белән урманнардан файдаланучы затларны тәмин итү нормативлары, урманнардан файдаланганда урман янғыннарын кисәтү һәм сүндерү чараларының булу нормалары РФ ТРЭМның 2014 елның 28 мартындагы 161 номерлы боерыгында расланган. Урманнарның табигый янғын куркынычлылыгы классификациясе, һава шартларына бәйле рәвештә урманнарда янғын куркынычы классификациясе 2011 елның 5 июлендәге 287 номерлы Рослесхоз боерыгы белән расланган.

Урманнарны янғыннардан саклау нәтижәлелеген арттыру максатларында Россия Урман хужалыгы федераль агентлыгының 1997 елның 19 декабрендәге 167 номерлы боерыгы белән Янғын-химия станцияләре турында нигезләмә расланды.

Алабуга урманчылыгы майданының янғын куркынычы классларына бүленеше түбәндәге таблицада күрсәтелде.

мәйданы, га

Кишөрлек урманчылыгының атылышы	Янгын чыгу куркынычы классы					Жәмгы-се	Уртача классы,
	I	II	III	IV	V		
1	3	4	5	6	7	8	9
1. Менделеевск	71	758	2895	2776	81	6581	3,3
2. Морт	–	1158	4733	3722	269	9882	3,3
3. Татарстан	25	901	4988	6628	48	12590	3,5
Барлығы, Алабуга урманчылыгы	96	2817	12616	13126	398	29053	3,4
%	0,3	9,7	43,4	45,2	1,4	100,0	

Урманда янгын барлыкка килү һәм таралу ихтималы, шулай ук аның интенсивлыгы һава шартларына карап билгеләнә. Бу вакытта метеорологик шартлар арасында янучан материалларны дымландыру яки корыту процессларына бәйлесе зуррак әһәмияткә ия булып тора. Мондый факторларга түбәндәгеләр керә: явым-төшемнәр, һава дымлылыгы һәм температурасы, жил һәм болытлылык.

Урманнарда һава торышына карап, янгын чыгу куркынычының федераль класслары

Урманнардагы янгын чыгу куркынычы классы	Комплекслы күрсәткеч зурлыгы	Янгын чыгуга бәйле куркыныч дәрәжәсе
1	2	3
I	0 ... 300	Юк
II	301 ... 1000	Аз
III	1001 ... 4000	Уртача
IV	4001 ... 10000	Югары
V	10 000 артык	Гадәттән тыш

Россия Федерациясе Хөкүмәтенен «Урманнарны янгынга каршы кору чаралары турында» 2011 елның 16 апрелдәге 281 номерлы карарына, «Урманнарны янгынга каршы кору нормативлары раслау турында» 2012 елның 27 апрелдәге 174 номерлы боерыгына таянып, регламентта табигый һәм икътисадый шартларны, урманнарның пирологик сыйфатламаларын, янгынның потенциал чыганаclarын исәпкә алып, янгынга каршы чаралар комплексы билгеләнде.

Янгынга каршы кору чараларының ел саен башкарыла торган күләме түбәндәге таблицада күрсәтелде.

Янгынга каршы кору буенча чаралар күләме

№ п/п	Чараларның аталышы	Үлч. бер.	Таләп ителә
1	2	3	4
1.	Кисәтү чаралары		

№ п/п	Чараларның аталышы	Үлч. бер.	Таләп ителә
1	2	3	4
1.1	Даими күргәзмәләр һәм витриналар	данә	3
1.2	Даими стендлар	данә	3
1.3	Кисәтү аншлаглары	данә	3
1.4	Авыл хужалыгы формироваиеләре вәкилләре белән киңәшмәләр	данә	Зарурлыкка карап даими
1.5	Шлагбаумнар урнаштыру	данә	30
1.6	Ял итү һәм тәмәке тарту урыннарын оештыру	данә	3
2.	Янгыннар таралуны чикләү чаралары		
2.1	Янгынга каршы киртәләр, чокырлар ясау	км	5
2.2	Яфраклы токымнардан полосалар ясау	км	20
2.3	Янгынга каршы минераллаштырылган полосалар урнаштыру	км	150
2.4	Янгынга каршы минераллаштырылган полосаларны карап тоту	км	100
2.5	Контрольдә тотыла торган янгынга каршы ут төртүләргә профилактика уздыру	га	5
3.	Юллар төзелеше		
3.1	Янгынга каршы юллар төзелеше	км	–
3.2	Күперләр төзелеше	данә	–
3.3	Янгынга каршы билгеләнештәге юлларны ремонтлау	км	30
3.4	Күперләргә төзекләндерү	данә	–
3.5	2 фатирлы йортлар төзү	йорт	–
4.	Дозор-сак хезмәте		
4,1	Метеорология пунктлары оештыру	данә	–
4,2	ЯХС биналары төзү	данә	–
4.3	Вакытлы янгын сакчыларын яллау	кеше	–
5.	Янгыннарга каршы көрәш чаралары		
5.1	Сулыкларга килә торган юллар ясау	данә	1
5.2	Ясалма сулыклар төзү	данә	1
7.	Янгынга каршы жайланмалар сатып алу, таләп ителә		
7.1	Урман-янгын сүндерү автомашиналары	данә	–
7.2	Янгын мотопомпалары	данә	2
7.3	Басымлы янгын жиңсәләре	пог. м	–

№ п/п	Чараларның аталышы	Үлч. бер.	Таләп ителә
1	2	3	4
7.4	Уткабызгыч аппаратлар	данә	–
7.5	Бензопычкылар	данә	–
7.6	Кул кораллары:		–
	көрәкләр	данә	–
	балталар	данә	–
	тәкмәннәр	данә	–
	тырмалар	данә	–
	аркылы пычкылар	данә	–
8.	Янгын чыгу куркынычын мониторинглау:	мең га	29,0 (ел саен)
	Ел саен урманнарны янгыннардан саклау буенча планлаштырылган чараларга чыгымнар күләме – барлыгы	мең сум	Республика буенча тулаем каралган
	шул исәптән		
	– Урман янгыннарын сүндерү буенча системалар һәм чаралар булдыру (ПНВ, радио-телефон элементсен, моторлы транспортны карап тоту, янгын сакчылары яллау)	мең сум	
	– Урман янгыннарын сүндерү	мең сум	
	– Авиапатруль	мең сум	
	– Башка чаралар (шул исәптән янгынга каршы пропаганда)	мең сум	

Урманнарда янгынга каршы профилактика уздыруда урман янгыннарына каршы пропаганда эһәмиятле роль уйный, ул урманнарны саклау һәм урман янгыннарын булдырмый калуга җаваплылык рухында жәмәгатьчелек фикерен һәм аерым кешеләрнең карашларын формалаштыру максатында аңга планлы рәвештә йогынты ясауга юнәлдерелгән мәгълүмат-пропаганда чаралары һәм гамәлләре җыелмасыннан гыйбарәт. Урман янгыннарына каршы пропаганда максатчан, оператив булырга, ел чорына, урманнарда халыкның конкрет төркеме тарафыннан башкарыла торган эшчәнлекнең (ял итү, агач эзерләү, экспедицияләр һ.б.) торышына һәм холкына туры килергә, конкрет фактларны үз эченә алырга тиеш, ә басма матбугат чаралары эчтәлекле, кызыклы һәм образлы булырга тиеш.

Россия Федерациясе Хөкүмәтенә 2011 елның 17 маендагы 377 номерлы карары белән расланган Урманнардагы янгыннарны сүндерү планын һәм аның формасын эшләү һәм раслау кагыйдәләре нигезендә ел саен Урманнардагы янгыннарны сүндерү планы раслана.

2.17.2. Урманнарны яклауга карата таләпләр (санитар-савыктыру чараларының, урманнарны яклау буенча профилактика чараларының, зарарлы организмнарның чыганакларын ликвидацияләү чараларының, шулай ук вәкаләтле федераль башкарма хакимият органы билгеләгән башка чараларның нормативлары һәм параметрлары)

Урманнарны яклау урманнарда зарарлы организмнарны ачыклауга һәм аларның таралуын кисәтүгә, ә зарарлы организм чыганаклары барлыкка килгән очракта, аларны бетерүгә юнәлдерелгән.

Урманнарны яклау дәүләт хакимияте органнары тарафыннан аларның РФ Урман кодексының 81-84 статьяларында билгеләнгән вәкаләтләре чикләрендә гамәлгә ашырыла.

Урманнарны зарарлы организмнардан яклау РФ УК 60.1-60.10 статьялары һәм «Үсемлекләр карантини турында» 2014 елның 21 июлендәге 206-ФЗ номерлы федераль закон, Россия Федерациясе Хөкүмәтенә 2017 елның 20 маендагы 607 номерлы карары белән расланган Урманнарда санитар куркынычсызлык кагыйдәләре (алга таба – Урманнарда санитар куркынычсызлык кагыйдәләре) нигезендә гамәлгә ашырыла.

Урманнардагы санитар куркынычсызлык чаралары түбәндәгеләрне үз эченә ала: урман яклау районнарына бүлү, дәүләт урман-патологик мониторингы, урман патологиясе буенча тикшеренүләр уздыру, зарарлы организмнар таралуын кисәтү, урманнарда санитар куркынычсызлык буенча башка чаралар.

Татарстан Республикасы территориясендә урнашкан урман фонды жирләрендә урманнарны яклау районнарына бүлү «Рослесозащита» ФБУ филиалы – «Татарстан Республикасы Урман яклау үзәге» тарафыннан гамәлгә ашырыла.

Урманнарны яклау районнарына бүлү тәртибе РФ ТРЭМның 2017 елның 9 гыйнварындагы 1 номерлы боерыгы белән расланган.

Урман патологиясе буенча дәүләт мониторингын уздыру тәртибе шулай ук «Рослесозащита» ФБУ филиалы – «Татарстан Республикасы Урман яклау үзәге» тарафыннан гамәлгә ашырыла.

Урман патологиясе буенча дәүләт мониторингын уздыру тәртибе РФ ТРЭМның 2017 елның 5 апрелендәге 156 номерлы боерыгы белән расланган.

Урман патологиясе буенча тикшеренүләр (алга таба – УПТ) урманнарда дәүләт урман-патологик мониторинг белешмәләрен, шулай ук урманнарның санитар һәм урман-патологик торышы турында башка мәгълүматларны исәпкә алып уздырыла.

Урман патологиясе буенча тикшеренүләргә уздыру тәртибе, урман патологиясе буенча тикшерү актының формасы РФ ТРЭМның 2016 елның 16 сентябрендәге 480 номерлы боерыгы белән расланган.

УПТ урман кишәрлекләренә агымдагы санитар һәм урман-патологик торышы турында мәгълүмат алу, шулай ук зарарлы организмнар таралуын кисәтү чараларын нигезләү һәм билгеләү максатларында уздырыла.

УПТ материаллары нигезендә санитар-савыктыру чаралары (алга таба – ССЧ) уздырыла.

ССЧ урман утыртмаларының санитар торышын яхшырту, зарарлы организмнар таралу куркынычын киметү, урман утыртмаларының үзләренен максатчан функцияләрен үтәвен тәмин итү, шулай ук тискәре факторлар йогынтысыннан килгән зыянны киметү максатында РФ ТРЭМның 2016 елның 12 сентябрэндәге 470 номерлы боерыгы белән расланган Зарарлы организмнар таралуын кисәтү чараларын гамәлгә ашыру кагыйдәләре нигезендә уздырыла.

Зыянлы организмнарның таралуын кисәтү чараларын гамәлгә ашыру кагыйдәләрендә зыянлы организмнарга каршы көрәш алып бару буенча санитар-савыктыру, профилактикалау һәм агитацияләү чараларын, аларның чиратын һәм башкару тәртибен үз эченә ала торган урман хужалыгы эшләренен комплексы тасвирлана.

Махсус сакланучы табигать территорияләрендә урнашкан урманнарда зарарлы организмнар таралуын кисәтү чараларын уздыру территорияләрне махсус саклау режимын исәпкә алып гамәлгә ашырыла.

Һәлак булган һәм зыян күргән урман утыртмаларын кисүнең, ликвид булмаган агач материалын, шулай ук аварияле агачларны жыештыруның планлаштырылган күләмнәре 15 нче таблицада китерелде.

15 нче таблица.

Санитар-савыктыру чараларының нормативлары һәм параметрлары

№ п/п	Күрсәткечләр	Үлч. бер.	Һәлак булган һәм зарарланган урман утыртмаларын кисү			Аварияле агачларны жыештыру	Ликвидсыз агачларны жыештырып алу	Жәмгысе
			барлыгы	шул исәптән				
				тоташ	сайланма			
1	2	3	4	5	6	7	8	
Яклаучы урманнар								
Блыслы								
1	Урман таләпләре буенча ачыкланган фонд	га	699,0	213,0	486,0		470,0	1169,0
		мең м ³	97,2	56,9	40,3		18,3	115,5
2	Кабатлану чоры	ел						
3	Ел саен файдалану күләме							
	мәйданы	га						
	сайлап алына торган запас							
	Тамыр	мең м ³						
	ликвидлы	мең м ³						
	эшкә яраклы	мең м ³						
Каты яфраклы								

№ п/п	Күрсәткечләр	Үлч. бер.	Һәлак булган һәм зарарланган урман утыртмаларын кисү			Аварияле агачларны жыештыру	Ликвидсыз агачларны жыештырып алу	Жәм- гысе
			барлыгы	шул исәптән				
				тоташ	сайланма			
1	2	3	4	5	6	7	8	
1	Урман таләпләре буенча ачыкланган фонд	га	32,0	–	32,0		18,0	50,0
		мең м³	2,0		2,0		0,6	2,6
2	Кабатлану чоры	ел						
3	Ел саен файдалану күләме							
	мәйданы	га						
	сайлап алына торган запас							
	Тамыр	мең м³						
	ликвидлы	мең м³						
	эшкә яраклы	мең м³						
Йомшак яфраклылар								
1	Урман таләпләре буенча ачыкланган фонд	га	395,0	49,0	346,0		1116,0	1511,0
		мең м³	35,5	8,9	26,6		49,2	84,7
2	Кабатлану чоры	ел						
3	Ел саен файдалану күләме							
	мәйданы	га						
	сайлап алына торган запас							
	Тамыр	мең м³						
	ликвидлы	мең м³						
	эшкә яраклы	мең м³						
Яклаучы урманнар буенча жәмгысе								
1	Урман таләпләре буенча ачыкланган фонд	га	1126,0	262,0	864,0		1604,0	2730,0
		мең м³	134,7	65,8	68,9		68,1	202,8
2	Кабатлану чоры	ел						
3	Ел саен файдалану							

№ п/п	Күрсәткечләр	Үлч. бер.	Һәлак булган һәм зарарланган урман утыртмаларын кисү			Аварияле агачларны жыештыру	Ликвидсыз агачларны жыештырып алу	Жәм- гысе
			барлығы	шул исәптән				
				тоташ	сайланма			
1	2	3	4	5	6	7	8	
	күләме							
	мәйданы	га						
	сайлап алына торган запас							
	Тамыр	мең м³						
	ликвидлы	мең м³						
	эшкә яраклы	мең м³						
Эксплуатация урманнары								
Ылыслы								
1	Урман таләпләре буенча ачыкланган фонд	га	98,0	–	98,0	–	–	98,0
		мең м³	8,3	–	8,3	–	–	8,3
2	Кабатлану чоры	ел						
3	Ел саен файдалану күләме							
	мәйданы	га						
	сайлап алына торган запас							
	Тамыр	мең м³						
	ликвидлы	мең м³						
	эшкә яраклы	мең м³						
Каты яфраклы								
1	Урман таләпләре буенча ачыкланган фонд	га	3,0	–	3,0	–		3,0
		мең м³	0,2	–	0,2	–		0,2
2	Кабатлану чоры	ел						
3	Ел саен файдалану күләме							
	мәйданы	га						
	сайлап алына торган запас							
	Тамыр	мең м³						
	ликвидлы	мең						

№ п/п	Күрсәткечләр	Үлч. бер.	Һәлак булган һәм зарарланган урман утыртмаларын кисү			Аварияле агачларны жыештыру	Ликвидсыз агачларны жыештырып алу	Жәм- гысе
			барлығы	шул исәптән				
				тоташ	сайланма			
1	2	3	4	5	6	7	8	
		м³						
	эшкә яраклы	мең м³						
Йомшак яфраклылар								
1	Урман таләпләре буенча ачыкланган фонд	га	107,0	8,0	99,0		268,0	375,0
		мең м³	12,3	1,8	10,5		5,3	17,6
2	Кабатлану чоры	ел						
3	Ел саен файдалану күләме							
	мәйданы	га						
	сайлап алына торган запас							
	Тамыр	мең м³						
	ликвидлы	мең м³						
	эшкә яраклы	мең м³						
Эксплуатация урманнары буенча жәмгысе								
1	Урман таләпләре буенча ачыкланган фонд	га	208,0	8,0	200,0		268,0	476,0
		мең м³	20,8	1,8	19,0		5,3	26,1
2	Кабатлану чоры	ел						
3	Ел саен файдалану күләме							
	мәйданы	га						
	сайлап алына торган запас							
	Тамыр	мең м³						
	ликвидлы	мең м³						
	эшкә яраклы	мең м³						
Урманчылык буенча барлығы								
1	Урман таләпләре буенча ачыкланган	га	1334,0	270,0	1064,0		1872,0	3206,0
		мең м³	155,5	67,6	87,9		73,4	228,9

№ п/п	Күрсәткечләр	Үлч. бер.	Һәлак булган һәм зарарланган урман утыртмаларын кисү			Аварияле агачларны жыештыру	Ликвидсыз агачларны жыештырып алу	Жәм- гысе
			барлыгы	шул исәптән				
				тоташ	сайланма			
1	2	3	4	5	6	7	8	
	фонд							
2	Кабатлану чоры	ел						
3	Ел саен файдалану күләме							
	мәйданы	га						
	сайлап алына торган запас							
	Тамыр	мең м³						
	ликвидлы	мең м³						
	эшкә яраклы	мең м³						
шул исәптән Блыслы								
1	Урман таләпләре буенча ачыкланган фонд	га	797,0	213,0	584,0		470,0	1267,0
		мең м³	105,5	56,9	48,6		18,3	123,8
2	Кабатлану чоры	ел						
3	Ел саен файдалану күләме							
	мәйданы	га						
	сайлап алына торган запас							
	Тамыр	мең м³						
	ликвидлы	мең м³						
	эшкә яраклы	мең м³						
Каты яфраклы								
1	Урман таләпләре буенча ачыкланган фонд	га	35,0	–	35,0		18,0	53,0
		мең м³	2,2	–	2,2		0,6	2,8
2	Кабатлану чоры	ел						
3	Ел саен файдалану күләме							
	мәйданы	га						
	сайлап алына							

№ п/п	Күрсәткечләр	Үлч. бер.	Һәлак булган һәм зарарланган урман утыртмаларын кисү			Аварияле агачларны жыештыру	Ликвидсыз агачларны жыештырып алу	Жәм- гысе
			барлығы	шул исәптән				
				тоташ	сайланма			
1	2	3	4	5	6	7	8	
	торган запас							
	Тамыр	мең м³						
	ликвидлы	мең м³						
	эшкә яраклы	мең м³						
Йомшак яфраклылар								
1	Урман таләпләре буенча ачыкланган фонд	га	501,0	56,0	445,0		1384,0	1886,0
		мең м³	47,8	10,7	37,1		54,5	102,3
2	Кабатлану чоры	ел						
3	Ел саен файдалану күләме							
	мәйданы	га						
	сайлап алына торган запас							
	Тамыр	мең м³						
	ликвидлы	мең м³						
	эшкә яраклы	мең м³						
шул исәптән кишәрлек урманчылыклары буенча								
Менделеевск кишәрлеге урманчылыгы								
Ылыслы								
1	Урман таләпләре буенча ачыкланган фонд	га	207,0	33,0	174,0		423,0	630,0
		мең м³	17,2	2,3	14,9		17,4	34,6
2	Кабатлану чоры	ел						
3	Ел саен файдалану күләме							
	мәйданы	га						
	сайлап алына торган запас							
	Тамыр	мең м³						
	ликвидлы	мең м³						
	эшкә яраклы	мең						

№ п/п	Күрсәткечләр	Үлч. бер.	Һәлак булган һәм зарарланган урман утыртмаларын кисү			Аварияле агачларны жыештыру	Ликвидсыз агачларны жыештырып алу	Жәм- гысе
			барлыгы	шул исәптән				
				тоташ	сайланма			
1	2	3	4	5	6	7	8	
		м³						
каты яфраклы								
1	Урман таләпләре буенча ачыкланган фонд	га	9,0	–	9,0		14,0	23,0
		мең м³						
			0,4	–	0,4		0,5	0,9
2	Кабатлану чоры	ел						
3	Ел саен файдалану күләме							
	мәйданы	га						
	сайлап алына торган запас							
	Тамыр	мең м³						
	ликвидлы	мең м³						
	эшкә яраклы	мең м³						
Йомшак яфраклылар								
1	Урман таләпләре буенча ачыкланган фонд	га	247,0	6,0	241,0		793,0	1040,0
		мең м³						
			20,1	1,0	19,1		39,0	59,1
2	Кабатлану чоры	ел						
3	Ел саен файдалану күләме							
	мәйданы	га						
	сайлап алына торган запас							
	Тамыр	мең м³						
	ликвидлы	мең м³						
	эшкә яраклы	мең м³						
Кишәрлек урманчылыгы буенча жәмгысе								
1	Урман таләпләре буенча ачыкланган фонд	га	463,0	39,0	424,0		1230,0	1693,0
		мең м³						
			37,7	3,3	34,4		56,9	94,6
2	Кабатлану чоры	ел						

№ п/п	Күрсәткечләр	Үлч. бер.	Һәлак булган һәм зарарланган урман утыртмаларын кисү			Аварияле агачларны жыештыру	Ликвидсыз агачларны жыештырып алу	Жәм- гысе
			барлығы	шул исәптән				
				тоташ	сайланма			
1	2	3	4	5	6	7	8	
3	Ел саен файдалану күләме							
	мәйданы	га						
	сайлап алына торган запас							
	Тамыр	мең м³						
	ликвидлы	мең м³						
	эшкә яраклы	мең м³						
Морт кишәрлеге урманчылыгы								
Ылыслы								
1	Урман таләпләре буенча ачыкланган фонд	га	584,0	180,0	404,0		47,0	631,0
		мең м³						
			87,8	54,6	33,2		0,9	88,7
2	Кабатлану чоры	ел						
3	Ел саен файдалану күләме							
	мәйданы	га						
	сайлап алына торган запас							
	Тамыр	мең м³						
	ликвидлы	мең м³						
	эшкә яраклы	мең м³						
каты яфраклы								
1	Урман таләпләре буенча ачыкланган фонд	га	26,0	–	26,0		2,0	28,0
		мең м³						
			1,8	–	1,8		0,1	1,9
2	Кабатлану чоры	ел						
3	Ел саен файдалану күләме							
	мәйданы	га						
	сайлап алына торган запас							
	Тамыр	мең						

№ п/п	Күрсәткечләр	Үлч. бер.	Һәлак булган һәм зарарланган урман утыртмаларын кисү			Аварияле агачларны жыештыру	Ликвидсыз агачларны жыештырып алу	Жәм- гысе
			барлыгы	шул исәптән				
				тоташ	сайланма			
1	2	3	4	5	6	7	8	
		м³						
	ликвидлы	мең м³						
	эшкә яраклы	мең м³						
Йомшак яфраклылар								
1	Урман таләпләре буенча ачыкланган фонд	га	225,0	43,0	182,0		581,0	806,0
		мең м³						
			24,9	7,9	17,0		15,0	39,9
2	Кабатлану чоры	ел						
3	Ел саен файдалану күләме							
	мәйданы	га						
	сайлап алына торган запас							
	Тамыр	мең м³						
	ликвидлы	мең м³						
	эшкә яраклы	мең м³						
Кишәрлек урманчылыгы буенча жәмгысе								
1	Урман таләпләре буенча ачыкланган фонд	га	835,0	223,0	612,0		630,0	1465,0
		мең м³						
			114,5	62,5	52,0		16,0	130,5
2	Кабатлану чоры	ел						
3	Ел саен файдалану күләме							
	мәйданы	га						
	сайлап алына торган запас							
	Тамыр	мең м³						
	ликвидлы	мең м³						
	эшкә яраклы	мең м³						
Татарстан кишәрлеге урманчылыгы Ылыслы								
1	Урман	га	6,0	–	6,0		–	6,0

№ п/п	Күрсәткечләр	Үлч. бер.	Һәлак булган һәм зарарланган урман утыртмаларын кисү			Аварияле агачларны жыештыру	Ликвидсыз агачларны жыештырып алу	Жәм- гысе
			барлыгы	шул исәптән				
				тоташ	сайланма			
1	2	3	4	5	6	7	8	
	таләпләре буенча ачыкланган фонд	мең м³	0,6	–	0,6		–	0,6
2	Кабатлану чоры	ел						
3	Ел саен файдалану күләме							
	мәйданы	га						
	сайлап алына торган запас							
	Тамыр	мең м³						
	ликвидлы	мең м³						
	эшкә яраклы	мең м³						
Каты яфраклы								
1	Урман таләпләре буенча ачыкланган фонд	га	–	–	–		2,0	2,0
		мең м³						
2	Кабатлану чоры	ел						
3	Ел саен файдалану күләме							
	мәйданы	га						
	сайлап алына торган запас							
	Тамыр	мең м³						
	ликвидлы	мең м³						
	эшкә яраклы	мең м³						
Йомшак яфраклылар								
1	Урман таләпләре буенча ачыкланган фонд	га	30,0	8,0	22,0		10	40,0
		мең м³						
2	Кабатлану чоры	ел						
3	Ел саен файдалану күләме							

№ п/п	Күрсәткечләр	Үлч. бер.	Һәлак булган һәм зарарланган урман утыртмаларын кисү			Аварияле агачларны жыештыру	Ликвидсыз агачларны жыештырып алу	Жәм- гысе
			барлығы	шул исәптән				
				тоташ	сайланма			
1	2	3	4	5	6	7	8	
	мәйданы	га						
	сайлап алына торган запас							
	Тамыр	мең м³						
	ликвидлы	мең м³						
	эшкә яраклы	мең м³						
Кишәрлек урманчылыгы буенча жәмгысе								
1	Урман таләпләре буенча ачыкланган фонд	га	36,0	8,0	28,0		11,0	47,0
		мең м³						
			3,5	1,8	1,7		0,4	3,9
2	Кабатлану чоры	ел						
3	Ел саен файдалану күләме							
	мәйданы	га						
	сайлап алына торган запас							
	Тамыр	мең м³						
	ликвидлы	мең м³						
	эшкә яраклы	мең м³						

Искәрмә: Санитар-савыктыру чараларының күләменә урман патологиясе тикшерүләре акты нигезендә үзгәрешләр кертелә («Урманнарны зарарлы организмнардан яклауны жайга салуны камилләштерү өлешендә Россия Федерациясе Урман кодексына үзгәрешләр кертү турында» 2015 елның 30 декабрена 455 номерлы федераль закон буенча).

Урманны яклау буенча чаралар күләме корткычларның яңа чыганаclarы һәм урман авырулары барлыкка килүгә бәйле рәвештә һәм утыртмаларның санитар торышы үзгәрүгә карап үзгәртелергә тиеш.

УПТ нәтижеләре профилактика чараларын планлаштыру нигезе булып тора. Профилактика чараларын планлаштыру нәтижеләре урман хужалыгы регламентларында һәм урманнарны үзләштерү проектларында чагылдырыла.

15.1 нче таблица.

Зарарлы организмнар таралуны кисәтү буенча профилактика һәм башка төрле чараларның параметрлары

Чараның аталышы	Үлчәү берәмлекләре	Чараның күләме	Уздыру чоры	Чараның ел саен башкарыла торган күләме
1. Профилактик				
1.1. Урман хужалыгы				
1. Бер мәртәбәгә исәпләгәндә питомникларга сибү (серкәләндерү)	га	50	10	5
1.2. Биотехник				
1. Оялыктар әзерләү	данә	420	10	42
2. Оялыктарны төзәтү	данә/га	42	10	42
3. Парсыз ефәк күбәләгенә, яшел имән яфрак төргеченә каршы аттрактлы тозақлар куллану	данә	зарурлыкка карап	10	зарурлыкка карап
4. Кырмыскалыкларны киртәләп алу	данә	200	10	20
5. Кырмыскалыкларның урынын алмаштыру (күчерү)	оя	150	10	15
2. Башка чаралар				
1. Яклау почмаклары булдыру һәм карап тоту	данә	3	10	3
2. Корткыч һәм авыру чыганаклары барлыкка килүне күзәтеп тору	мең га	29	10	29
3. Халык белән, агач әзерләүчеләр белән әңгәмәләр кору, лекцияләр уздыру	әңгәмә	30	10	3

15.2 нче таблица

Зарарлы организмнарның чыганакларын юкка чыгару чараларының параметрлары

Чараның аталышы	Үлчәү берәмлекләре	Чараның күләме	Уздыру чоры	Чараның ел саен башкарыла торган күләме
1. Урман патологиясе буенча тикшеренү	га	10000	10	1000
2. Жир өслегендә юк итү чаралары	га	зарарлану чыганаклары барлыкка килүгә карап	10	зарурлыкка карап
3. Туфрак казу	чокыр	1000	10	100

2.17.3. Урманнарны янадан үстерүгә карата таләпләр

Киселгән, һәлак булган, зарар күргән урманнар торгызылырга тиешле.

Россия Федерациясе Урман кодексының 61 статьясының 2 п. нигезендә урманнарны торгызу түбәндәгеләрне үз эченә ала:

- 1) урман орлыкчылыгы;
- 2) урман торгызу;
- 3) урманнарны тәрбия кылу;
- 4) урман торгызу өчен билгеләнгән жирләрне урман утыртмалары били торган жирләргә кертү.

Урман орлыкчылыгы «Орлыкчылык турында» 1997 елның 17 декабрендәге 149-ФЗ номерлы федераль законга һәм РФ УК 65 статьясына ярашлы рәвештә гамәлгә ашырыла.

Урман торгызу РФ Урман кодексының 61, 62 статьялары, Урман торгызу кагыйдәләре нигезендә гамәлгә ашырыла.

Урман үрчетү РФ УК 63 статьясы, РФ ТРЭМның 2012 елның 10 гыйнварындагы 1 номерлы боерыгы белән расланган Урман үрчетү кагыйдәләренә (алга таба – Урман үрчетү кагыйдәләре) ярашлы рәвештә гамәлгә ашырыла.

Урманнарны тәрбия кылу РФ УК 64 статьясына, РФ ТРЭМның «Урманнарны тәрбия кылу кагыйдәләрен раслау турында» 2017 елның 22 ноябрендәге 626 номерлы боерыгына (алга таба – Урманнарны тәрбия кылу кагыйдәләре) ярашлы рәвештә регламентлана.

Урманнарны тәрбия кылу эшләре урманнарны урман кишәрлегенә аренда шартнамәсе, урман кишәрлегеннән даими (вакыты чикләнми) файдалану хокукы яки урман кишәрлегеннән түләүсез нигездә файдалану хокукы нигезендә файдаланучы затлар тарафыннан яки дәүләт хакимияте органнары, жирле үзидарә органнары тарафыннан үзләренә Россия Федерациясе Урман кодексының 81-84 статьяларында, Россия Федерациясе Урман кодексының 19 статьясында билгеләнгән вәкаләтләре чикләрендә (алга таба – дәүләт хакимияте органнары, жирле үзидарә органнары) гамәлгә ашырылырга тиеш.

Урманнарны тәрбия кылу эшләре Урманнарны тәрбия кылу кагыйдәләренә туры китереп, чара төрләре буенча Россия Федерациясе субъектларының урман планнарында, урманчылыкларның (урман паркларының) урман хужалыгы регламентларында, урманнарны үзләштерү проектларында күрсәтелгән күләмнәрдә гамәлгә ашырыла.

Урманнарны карап тоту чараларына урман утыртмаларын тәрбия кылу максатларында уздырыла торган кисүләр; агроурман-меолиоратив чаралар; бүтән чаралар, шул исәптән урман утыртмаларын яңарту; урман утыртмаларының формасын үзгәртү; урман утыртмаларын реконструкцияләү; урманнарны урманчылык-урман яклау буенча тәрбияләү; урманның яңарышын, шытымнарын һәм утыртмаларның башка кыйммәтле компонентларын (тәрбия объектларын) карау; урманнарны рекреацион-ландшафт тәрбияләү; урманнарны тәрбия кылуның ярдәмче төрләре; урманнарны карауның махсус төрләре керә.

Урманнарны карау чаралары эксплуатация урманнарының максатчан билгеләнешен, яклаучы урманнарның һәм махсус якланучы урман кишәрлекләренен категорияләрен исәпкә алып гамәлгә ашырыла.

Эксплуатация урманнарында урманнарны тәрбия кылу чаралары урманнарның продуктлылыгын арттыруга, югары сыйфатлы агач материалы һәм агач булмаган урман ресурслары алуга юнәлдерелгән.

Эксплуатация урманнарында ясалма һәм табигый барлыкка килгән, агач материалына ихтыяж зур булган максатчан агач токымнарына карата тәрбияви чаралар башкарыла. Максатчан агач токымнары Россия Федерациясе субъектының урман планында агач материалын житештерү структурасына һәм аңа булган ихтыяжга ясалган анализ нигезендә билгеләнергә тиеш.

Яклаучы урманнарда һәм махсус якланучы урман кишәрлекләрендә урманнарны карау чаралары тирәлек урманнарның хасил итүче, су саклаучы, яклаучы, санитар-гигиена, савыктыру һәм файдалы функцияләрен саклауга һәм торгызуга юнәлдерелгән.

Яклаучы урманнар һәм урманнарның махсус якланучы кишәрлекләре өчен максатчан токымлы агачлар булып яклаучы урманнарның һәм махсус яклана торган урман кишәрлекләренен максатчан билгеләнешенә җавап бирә торган агач токымнары санала.

Урманнарны карау буенча уздырылган чараларның сыйфатлылыгын һәм нәтижелелеген бәяләү дәүләт хакимияте органнары, жирле үзидарә органнары тарафыннан, Россия ТРЭМның 2016 елның 27 июнендәге 367 номерлы боерыгы белән расланган Диләнкеләрне карау тәртибенә туры китереп, диләнке эшләре тәмамланганнан соң диләнкеләрне караганда, Россия ТРЭМның «Дәүләт урман реестрына документлаштырылган мәгълүматларны кертүгә һәм аны үзгәртүгә нигез булган документларның исемлеген, формасын һәм аларны эзерләү тәртибен раслау турында» 2013 елның 11 ноябрәндәге 496 номерлы боерыгы белән расланган тәртиптә дәүләт урман реестрына мәгълүмат керткәндә һәм аны үзгәрткәндә гамәлгә ашырыла.

Урман торгызу өчен билгеләнгән жирләргә урман утыртмалары биләгән жирләргә кертү РФ Урман кодексының 64.1 статьясы нигезендә гамәлгә ашырыла.

Урман утыртмалары вәкаләтле федераль башкарма хакимияте билгеләгән критерияләргә һәм таләпләргә җавап биргән очракта, урман торгызу өчен билгеләнгән жирләргә урман утыртмалары били торган жирләргә кертү дәүләт хакимияте органнары һәм жирле үзидарә органнары тарафыннан аларның РФ УК 81-84 статьяларына ярашлы рәвештә билгеләнгән вәкаләтләре чикләрендә гамәлгә ашырыла.

Урман торгызу өчен билгеләнгән жирләргә урман утыртмалары били торган жирләргә кертү тәртибе һәм тиешле акт формасы вәкаләтле федераль башкарма хакимият органы тарафыннан билгеләнә.

Яшь агачларны карау һәм урманнарны карау буенча тәрбия кылуга бәйле булмаган бүтән чараларның нормативлары һәм параметрлары 16 нчы таблицада китерелде.

Яшь агачларны карау һәм урманнарны карау буенча тәрбия кылуга бәйле булмаган
бүтән чараларның нормативлары һәм параметрлары

Урманнарны тәрбия кылу төрләре аталышы	Кишәрлек урманчылыгының атылышы	Хужалык	Агач токымы	Мәйданы, га	Киселә торган запас, куб метр	Кабатлану чоры, ел	Еллык күләме		
							мәйданы, га	киселә торган запас, куб.м	
								гомуми	1 гектардан
1	2	3	4	5	6	7	8	9	10
Яшь агачлар арасында урманнарны карау буенча кисүләр уздыру		ылыслы	Нарат	258,0	2030		47,0	341	7
		-//-	Чыршы	254,0	2940		33,0	382	12
		Жәмгысе ылыслы		512,0	4970		80,0	723	9
		Каты яфраклы	Имән	54,0	700		10,0	140	14
		Каты яфр. жәмгысе		54,0	700		10,0	140	14
		Йомшак яфр.	Тирәк культуралары	4,0	10		1,0	2	2
		-//-	Усак	8,0	120		2,0	24	12
		Жәмгысе йом. яфр.		12,0	130		3,0	26	9
		Барлығы		578,0	5800		93,0	889	10
шул исәптән:									
тоныкландырулар	Менделеевск	ылыслы	Нарат	120,0	1070	5	24,0	214	9
		-//-	Чыршы	27,0	190	5	5,0	38	7
		Жәмгысе ылыслы		147,0	1260		29,0	252	9
		Каты яфраклы	Имән	11,0	40	5	2,0	8	4
		йомшак	Тирәк	4,0	10		1,0	2	3

Урманнарны тәрбия кылу төрләре аталышы	Кишәрлек урманчылыгының атылышы	Хужалык	Агач токымы	Майданы, га	Киселә торган запас, куб метр	Кабатлану чоры, ел	Еллык күләме			
							майданы, га	киселә торган запас, куб.м		
								гомуми	1 гектардан	
1	2	3	4	5	6	7	8	9	10	
		яфраклы	культуралары							
	Киш. урм. буенча жәмгысе			161,0	1310		32,0	262	8	
тоныкландырулар	Морт	ылыслы	Нарат	97,0	290	5	19,0	58	3	
	Киш. урм. буенча жәмгысе			97,0	290	5	19,0	58	3	
тоныкландырулар	Татарстан	ылыслы	Нарат	5,0	20		1,0	4	4	
		Каты яфраклы	Имән	7,0	30	5	1,0	6	6	
	Киш. урм. буенча жәмгысе				12,0	50		2,0	10	5
Урманчылык буенча жәмгысе тоныкландырулар		ылыслы	Нарат	222,0	1 380	5	44,0	276	6	
		-//-	Чыршы	27,0	190	5	5,0	38	8	
		Жәмгысе ылыслы			249,0	1 570		49,0	314	6
		каты яфраклы	имән		18,0	70	5	3,0	14	5
		Каты яфр. жәмгысе			18,0	70		3,0	14	5
		йомшак яфраклы	Тирәк культуралары		4,0	10	5	1,0	2	2
		Жәмгысе йомшак яфр.			4,0	10		1,0	2	2
						271,0	1 650		53,0	330
газартулар	Менделеевск	ылыслы	Нарат	2,0	50	10	–	5	24	
		-//-	Чыршы	123,0	1240	8	15,0	155	10	
		Жәмгысе ылыслы			125,0	1290		15,0	160	10
	Киш. урм. буенча жәмгысе									

Урманнарны тәрбия кылу төрләре аталышы	Кишәрлек урманчылыгының атылышы	Хужалык	Агач токымы	Мәйданы, га	Киселә торган запас, куб метр	Кабатлану чоры, ел	Еллык күләме		
							мәйданы, га	киселә торган запас, куб.м	
								гомуми	1 гектардан
1	2	3	4	5	6	7	8	9	10
тазартулар	Морт	ылыслы	Нарат	20,0	330	10	2,0	33	16
		-//-	Чыршы	78,0	1080	8	10,0	135	14
		Жәмгысе ылыслы		98,0	1410		12,0	168	14
		каты яфраклы	Имән	5,0	80	5	1,0	16	16
		Йомшак яфраклы	Усак	8,0	120	5	2,0	24	12
Киш. урм. буенча жәмгысе				111,0	1610		15,0	208	14
Тазартулар	Татарстан	ылыслы	Нарат	14,0	270	10	1,0	27	27
		-//-	Чыршы	26,0	430	8	3,0	54	17
		Жәмгысе ылыслы		40,0	700		4,0	81	20
		Каты яфраклы	Имән	31,0	550	5	6,0	110	18
Киш. урм. буенча жәмгысе				71,0	1250		10,0	191	19
Урманчылык буенча жәмгысе тазартулар									
Урманчылык буенча жәмгысе тазартулар		ылыслы	Нарат	36,0	650	10	3,0	65	21
		-//-	Чыршы	227,0	2750	8	28,0	344	12
		Жәмгысе ылыслы		263,3	3 400		31,0	409	13
		каты яфраклы	Имән	36,0	630	5	7,0	126	18
		Каты яфр. жәмгысе		36,0	630		7,0	126	18
		йомшак яфраклы	Усак	8,0	120	5	2,0	24	12

Урман үскән шартларның типларын, бонитет классларын, караганчыга кадәр составы буенча утыртмаларның төркемен, чыбылдыкның караганнан соңгы минималь йомыклығын, агачлар саны яисә массасы буенча сайлау процентын күрсәтеп, өстенлек итүче һәр токым буенча тәрбияви кисү режимының нормативлары Урманнарны тәрбия кылу кагыйдәләрендә билгеләнгән.

1. Кисүләрнең максималь ешлык проценты тоташлыгы (тулылыгы) 1,0 тигез булган утыртмалар өчен китерелде. Тоташлыкның (тулылыкның) түбәнрәк күрсәткечләрендә, кисәк тотрыклылык кимү куркынычы янаганда һәм башка начар шартларда, шулай ук техник коридор челтәрле кишәрлекләрен тәрбия кылганда кисүләрнең ешлыгы, әлбәттә, кими.

2. Технологик коридорларны (запасы буенча 5-7%ка) кисеп чыкканда һәм кирәкмәгән агачларны күп күләмдә юк итү зарурлыгы булганда ешлыкны арттыру рөхсәт ителергә мөмкин.

Урман торгызу һәм урман үрчетү буенча чаралар үткөрү таләп ителгән майданнарның зурлыклары 17 нче таблицادا күрсәтелде.

17 нче таблица

Урман торгызу һәм урман үрчетү буенча чараларның нормативлары һәм параметрлары

мәйданы, га

Күрсәткечләр	Урман үсемлекләре капламаган жирләр				Алдагы чорда тоташ кисү диләнкеләре	Урман үрчетү	Барлыгы	Ел саен башкарыла торган күләм
	Көекләр һәм һөлак булган утыртмалар	Киселгән урыннар	Аланлыклар һәм буш урыннар	Жәмгысе				
1	2	3	4	5	6	7	8	9
Урман торгызуга мохтаж урыннар, барлыгы	41	29	6	76	1267		1343	134
ш.и. ток. төркемнәре буенча:								
Ылыслы	21	14	4	39	94		133	13
Каты яфраклы	5	5	2	12	81		93	9
Йомшак яфраклы	15	10	–	25	1092		1117	112
шул исәптән ысуллары:								
Ясалма (урман культуралары булдыру), барлыгы	41	29	6	76	145		221	22
алардан токым төркемнәре буенча:								
Ылыслы	21	14	4	39	64		103	10
Каты яфраклы	5	5	2	12	81		93	9

Күрсәткечләр	Урман үсемлекләре капламаган жирләр				Алдагы чорда тоташ кисү дилән- келәре	Урман үрчетү	Барлығы	Ел саен башка- рыла торган күләм
	Көек- ләр һәм һәлак булган уртыр- тмалар	Ки- сел- гән урын- нар	Алан- лыклар һәм буш урын- нар	Жәм- гысе				
1	2	3	4	5	6	7	8	9
алардан токым төркемнәре буенча:								
Ылыслы								
Морт киш. урманчылыгы								
Урман торгызуга мохтаж урыннар, барлығы	–	3	–	3	557		560	56
ш.и. ток. төркемнәре буенча								
Ылыслы	–	3	–	3	69		72	7
Каты яфраклы	–	–	–	–	40		40	4
Йомшак яфраклы	–	–	–	–	478		448	45
шул исәптән ысуллары:								
Ясалма (урман культуралары булдыру), барлығы	–	3	–	3	79		82	8
алардан токым төркемнәре буенча:								
Ылыслы	–	3	–	3	39		42	4
Каты яфраклы	–	–	–	–	40		40	4
Йомшак яфраклылар	–	–	–	–			–	–
Табигый урман торгызу, барлығы	–	–	–	–	478		478	48
шул исәптән								
- табигый урман торгызу (табигый үстерү)	–	–	–	–	448		448	45
алардан токым төркемнәре буенча:								
Йомшак яфраклылар	–	–	–	–	448		448	45
- минераллаштыру	–	–	–	–	30		30	3
алардан токым төркемнәре буенча:								
Ылыслы	–	–	–	–	30		30	3
Татарстан киш. урманчылыгы								
Урман торгызуга мохтаж урыннар, барлығы	–	–	–	–	704		704	70
ш.и. ток. төркемнәре буенча								
Ылыслы	–	–	–	–	19		19	2
Каты яфраклы	–	–	–	–	41		41	4
Йомшак яфраклы	–	–	–	–	644		644	64

Күрсәткечләр	Урман үсемлекләре капламаган жирләр				Алдагы чорда тоташ кисү дилән- келәре	Урман үрчетү	Барлыгы	Ел саен башка- рыла торган күләм
	Көек- ләр һәм һәлак булган уртыр- тмалар	Ки- сел- гән урын- нар	Алан- лыклар һәм буш урын- нар	Жәм- гысе				
1	2	3	4	5	6	7	8	9
шул исәптән ысуллары:								
Ясалма (урман культуралары булдыру), барлыгы	–	–	–	–	60		60	6
алардан токым төркемнәре буенча:								
Ылыслы	–	–	–	–	19		19	2
Каты яфраклы	–	–	–	–	41		41	4
Йомшак яфраклылар	–	–	–	–	–		–	–
Табигий урман торгызу, барлыгы	–	–	–	–	644		644	64
шул исәптән								
- табигий урман торгызу (табигий үстерү)	–	–	–	–	644		644	64
алардан токым төркемнәре буенча:								
Йомшак яфраклылар	–	–	–	–	644		644	64
- минераллаштыру	–	–	–	–	–	–	–	–
алардан токым төркемнәре буенча:	–	–	–	–	–	–	–	–
Ылыслы	–	–	–	–	–	–	–	–

Искәрмә: Тоташ кисүләр буенча ел саен файдалануга рөхсәт ителә торган диләнке күләме үзләштерелмәгән очракта, урман торгызу эшләренен күләме үзгәртелергә мөмкин.

Урман культураларын булдыру технологиясе туфрак-типология шартларга бәйле. Технологияләр нигезе сыйфатында Урманчылык һәм урман хужалыгын механикалаштыру буенча Бөтенроссия фәнни-тикшеренү институты тарафыннан эшләнган урман торгызу буенча хисап-технологик карталар киңәш ителә.

Урман агач токымнарының утырту материалына һәм урманнарны ясалма һәм катнаш торгызганда булдырылган, майданнары урман үсемлекләре белән капланган жирләргә кертелә торган яшь агачлар сыйфатына карата белдерелә торган криетрияләр һәм таләпләр Урман торгызу кагыйдәләре белән регламентлана.

2.18. Урман үсү зоналары һәм урманлы районнар буенча урманнардан файдалануга карата таләпләрнең үзенчәлекләре

РФ ТРЭМның «Россия Федерациясенең урман үсү зоналары исемлеген һәм Россия Федерациясе Урманлы районнар исемлеген раслау турында» 2014 елның 18

августындагы 367 номерлы боерыгы нигезендә Урманчылыкның барча территориясе Россия Федерациясенең Европа өлешендәге ылыслы-киң яфраклы урманнар зонасының ылыслы-киң яфраклы (катнаш) урманнар районында урнашкан.

Урман хужалыгы регламентында китерелгән нормативлар Россия Федерациясенең Европа өлешендәге ылыслы-киң яфраклы урманнар зонасының ылыслы-киң яфраклы (катнаш) урманнар районына туры килә.

3 БҮЛЕК. УРМАННАРДАН ФАЙДАЛАНУДА ЧИКЛЭМЭЛЭР

3.1. Урманнарны максатчан билгелэнеш төрлөрө буенча чиклэмэлэр

Урманнарны максатчан билгелэнеш төрлөрө һәм яклаучы урман категорияләре буенча чиклүүләр 18 нче таблицادا китерелде.

18 нче таблица

Урманнарны максатчан билгелэнеш төрлөрө буенча чиклэмэлэр

№ п/п	Урманнарны максатчан билгелэнеше	Урманнардан файдалануда чиклэмэлэр
1	2	3
1.	Су саклау зоналарында урнашкан урманнар	Тыела: 1) урман утыртмаларын тоташ кисү; 2) урманнарны саклау һәм яклау өчен, шул исәптән фәнни максатларда агулы химия препаратлары куллану; 3) авыл хужалыгы алып бару, умартачылык һәм печән чабудан гайре; 4) урман плантацияләре утырту һәм эксплуатацияләү, урман эшкәртү инфраструктурасы ясау; 5) капитал төзелеш объектлары урнаштыру, линияле объектлардан һәм гидротехника корылмаларыннан тыш;
2.	<p>Табиғый һәм башка төр объектларны яклау вазыйфасын үтәүче урманнар</p> <p>Россия Федерациясе субъектлары милкендәге, гомуми файдаланудагы тимер юл, гомуми файдаланудагы федераль автомобиль юллары, гомуми файдаланудагы автомобиль юллары буйларында урнашкан яклаучы урман полосалары</p> <p>а) урман-парк зоналары</p>	<p>Урман утыртмаларына тоташ кисүләр үткөрү тыела.</p> <p>Тыела: 1) техник регламентта каралганнан киңрәк итеп линияле корылмалар кисү; 2) урман түшәмәсен белән мүк жыю һәм эзерләү.</p> <p>Тыела: 1) урманнарны саклау һәм яклау өчен, шул исәптән фәнни максатларда агулы химия препаратлары куллану; 2) аучылык хужалыгы өлкәсендә эшчәнлек төрлөрөн гамәлгә ашыру; 3) авыл-хужалыгы алып бару; 4) файдалы казылма ятмаларын эшләрү; 5) капитал төзелеш объектларын урнаштыру, линияле объектлардан һәм гидротехника корылмаларыннан тыш;</p>

№ п/п	Урманнарның максатчан билгеләнеше	Урманнардан файдалануда чикләмәләр
1	2	3
	б) яшел зоналар	<p>б) урман плантацияләрен утырту һәм эксплуатацияләү, урман эшкәртү инфраструктурасы ясау.</p> <p>Тыела:</p> <p>1) урманнарны саклау һәм яклау өчен, шул исәптән фәнни максатларда агулы химия препаратлары куллану;</p> <p>2) аучылык хужалыгы өлкәсендә эшчәнлек төрләрен гамәлгә ашыру;</p> <p>3) авыл хужалыгы алып бару, печән чабу һәм умартачылыктан гайре, шулай ук печән чабу һәм умартачылык максатларында коймалар кую;</p> <p>4) файдалы казылма ятмаларын эшләү;</p> <p>5) капитал төзелеш объектлары урнаштыру, гидротехника корылмаларыннан, элемтә линияләреннән, электрүткәргеч линияләрдән, жир асты торбаүткәргечләреннән гайре;</p> <p>б) урман плантацияләрен утырту һәм эксплуатацияләү, урман эшкәртү инфраструктурасы ясау.</p>
3.	Кыйммәтле урманнар	<p>Урман үсентеләрен тоташ кисүләргә тыюла, сайланма кисүләргә үзләренә яклау урманнарының максатчан билгеләнешен саклауны тәмин итә торган үзлекләрен югалта баручы урман утыртмаларын алмаштыруны тәмин итмәгән очраклардан тыш.</p> <p>Тыела:</p> <p>1) капитал төзелеш объектлары урнаштыру, линияле объектлардан һәм гидротехника корылмаларыннан тыш;</p> <p>2) урман плантацияләре утырту һәм эксплуатацияләү, урман эшкәртү инфраструктурасы ясау.</p>
4.	Эксплуатация урманнары	Урманнардан файдалануның барлык төрләре дә рөхсәт ителә.

3.2. Махсус якланучы урман кишәрлегә төрләре буенча чикләмәләр

Махсус якланучы урман кишәрлекләренә хокукый режимы РФ УК 102, 107 статьялары, Рослесхозның «Су саклау зоналарында урнашкан урманнарны, табигый һәм башка төрле объектларны яклау вазыйфасын үтәүче урманнарны, кыйммәтле урманнарны, шулай ук махсус якланучы урман кишәрлекләрендә урнашкан урманнарны файдалану, саклау, яклау, торгызу үзенчәлекләрен раслау турында» 2010 елның 14 декабрендәге 485 номерлы боерыгы (алга таба – Үзенчәлекләр) белән регламентлана.

Махсус якланучы урман кишәрлекләрендә аларның максатчан билгеләнеше белән файдалы үзлекләренә ярашмаган эшчәнлекне гамәлгә ашыру тыела.

Махсус якланучы урман кишәрлекләре төрләре буенча чикләмәләр 19 нчы таблицада күрсәтелде.

Махсус якланучы урман кишәрлеге төрләрә буенча чикләмәләр

№ п/п	Махсус якланучы урман кишәрлекләре төрләрә	Урманнардан файдалануда чикләмәләр
1	2	3
1.	Су объектлары, чокыр сөзәклекләрендә урнашкан ярсаклагыч, туфраксаклагыч урман кишәрлекләре	Махсус якланучы урман кишәрлекләрендә, РФ Урман кодексының 107 статьясының 2 өлешендә күрсәтелгәннәрдән тыш, түбәндәгеләр тыела:
2.	Урмансыз киңлекләр белән чиктәш булып торучы урман кырыйлары	1) әлеге Кодексының 17 статьясының 4 өлешендә, 21 статьясының 5.1 өлешендә каралган очрактардан тыш, урман утыртмаларына тоташ кисүләр үткәру;
3.	Урман-орлык плантацияләре, даими урман-орлыкчылыгының башка объектлары	2) авыл хужалыгы алып бару, умартачылык һәм печән чабудан гайре;
4.	Реликт һәм эндемик үсемлекләре булган урман кишәрлекләре	3) капитал төзелеш объектлары урнаштыру, линияле объектлардан һәм гидротехника корылмаларыннан тыш.
5.	Сирәк һәм югалу куркынычы янаган кыргый жәнлекләренң яшәу урыннары	3. Махсус яклана торган урман кишәрлекләрендә сайланма кисүләр уздыру фәкать һәлак булган һәм зыян күргән урман утыртмаларын кисү максатларында гына уздырыла.
6.	Махсус якланучы башка урман кишәрлекләре	
7.	Тыюлыклы урман кишәрлекләре	Тыюлыклы урман кишәрлекләрендә түбәндәгеләр рөхсәт ителми: 1) урман утыртмаларын кисү; 2) урманнарны саклау һәм яклау өчен, шул исәптән фәнни максатларда агулы химия препаратлары куллану; 3) авыл хужалыгы алып бару; 4) файдалы казылма ятмаларын эшкәртү; 5) капитал төзелеш объектлары урнаштыру

Искәрмә: Махсус якланучы урман кишәрлекләре урнашкан жир һәм аларның мөйданы урманнар коруны проектлаганда күрсәтелә.

3.3. Урманнардан файдалану төрләрә буенча чикләмәләр

Урманнардан файдалану төрләрә буенча чикләмәләр киләсе таблицада китерелде.

№ п/п	Урманнардан рөхсәтле файдалану төрләрә	Урманнардан файдалануда чикләмәләр
1	2	3
1.	Үзагач әзерләү	Файдалану өчен исәпкә алынган диләнкене (агач материалы алуның мөмкин булган күләменнән) артып китә торган күләмдә, шулай ук кисентеләрнең яшен бозып, агач материалы әзерләү тыела. (РФ УК 29 ст. 4 өл.) РФ

№ п/п	Урманнардан рөхсәтле файдалану төрләре	Урманнардан файдалануда чикләмәләр
1	2	3
		<p>ТРЭМның 2016 елның 13 сентябрендәге 474 номерлы боерыгы белән расланган Агач материалы эзерләү кагыйдәләре нигезендә:</p> <p>а) елга һәм чишмә үзәннәрен сөйрәмә жир трассалары һәм урман юллары сыйфатында куллану рөхсәт ителми;</p> <p>б) диләнкедән читтә урман утыртмаларын, үсемчелек катламын һәм туфракларны зарарлау, урманнарны сәнэгать һәм башка төрле калдыклар белән чүпләү рөхсәт ителми;</p> <p>в) юлларны, күперләрне һәм ызаннарны, шулай ук киптерүче челтәрне, юл, гидромелиоратив һәм башка корылмаларны, су агымнарын, чишмәләрне, елгаларны саклау мөһим;</p> <p>г) аударылыган һәм асылынып төшкән, киселгән агачларны (киселгән һәм диләнкедә калдырылган агачларны исәпкә алып) калдыру, сакланырга тиешле яшь шытымны зарарлау яисә һәлак итү тыела.</p> <p>д) чик, квартал, диләнке баганаларын һәм башкаларын, агачларда һәм түмәрләрдәге тамгаларны, ярлыкларны һәм саннарны бетерү яисә зарарлау тыела;</p> <p>е) кисүгә тиешле булмаган һәм Россия Федерациясенә Үзагач эзерләү кагыйдәләре һәм урман законнары нигезендә сакланырга тиешле агачларны, шул исәптән орлык бирү чыганакларын һәм плюс агачларын кисү һәм зарарлау тыела;</p> <p>ж) рөхсәт ителгән вакыты (рөхсәт ителгән кичектереп торуларны исәпкә алып) тәмамлангач үзагач эзерләү, шулай ук файдалану хокукы туктатылгач яисә тәмамлангач үзагач эзерләү рөхсәт ителми;</p> <p>з) билгеләнгән вакытына (рөхсәт ителгән кичектереп торуларны исәпкә алып) алып чыгылмаган агач материалын диләнкедә калдыру рөхсәт ителми;</p> <p>и) диләнке ясауның технологик картасында каралмаган урыннарда агач материалы чыгару, тарттыру рөхсәт ителми;</p> <p>к) диләнке чистарту эшләрен үтәмәү яисә үз вакытында үтәмәү рөхсәт ителми;</p> <p>л) сөйрәмә жирләрдән һәм төяү майданнарыннан кала, туфракның өске ундырышлы катламын юк итү рөхсәт ителми.</p> <p>Диләнкеләрдә үзагач эзерләгәндә яшәргә яраклы, аларның табигый ареалы чикләрендә үсеп китүче (әгәр дә тиешле агач токымының урманнар составындагы майданы өлеше урманчылык майданының 1 процентыннан артып китмәсә) кыйммәтле агач токымнарын (имән, бук, корычагач, эрбет, юкә, күг, элмә, кара зирек, чәчә торган каштан) кисү рөхсәт ителми.</p> <p>Россия Федерациясе Кызыл китабына, Татарстан Республикасы Кызыл китабына кертелгән зат төрләре сакланырга тиешле.</p>

№ п/п	Урманнардан рөхсәтле файдалану төрләре	Урманнардан файдалануда чикләмәләр
1	2	3
		<p>Үзагач эзерләгәндә урман утыртмалары агачлары составында өч һәм аннан да күбрәк берәмлектә эрбет булган, өлгергән, картайган урман утыртмаларын кисү рөхсәт ителми.</p>
2.	Чәер эзерләү	<p>Түбәндәгеләргә кирт салу тыела:</p> <p>а) юкка чыгарганчыга кадәр зарарлы организм чыганаclarында урнашкан урман утыртмаларына;</p> <p>б) урман янгыннары, зарарлы организмнар һәм башка тискәре факторлар нәтижәсендә зарарланган һәм зәгыйфьләнгән урман утыртмаларына;</p> <p>в) Россия Федерациясе законнары нигезендә үзагач эзерләү максатында өлгергән һәм картайган урман утыртмаларын тоташ яки сайланма кисүләр рөхсәт ителмәгән урманнардагы урман утыртмаларына;</p> <p>г) даими урман-орлык кишәрлекләрендә, урман-орлык плантацияләрендә, генетика резервацияләрендә урнашкан урман утыртмаларына, шулай ук плюc агачларына, орлыклыкларга, орлык чәчәкләкләренә һәм полосаларына (2012 елның 24 гыйнварындагы 23 номерлы Рослесхоз боерыгы белән расланган Чәер эзерләү кагыйдәләренең 7 пункты).</p>
3.	Агач булмаган урман ресурслары эзерләү һәм жыеп алу	<p>Агач булмаган урман ресурсларын эзерләү һәм жыеп алу өчен үсемлекләренең түбәндәге төрләрен куллану тыела:</p> <ul style="list-style-type: none"> – Россия Федерациясе Кызыл китабына һәм Татарстан Республикасы Кызыл китабына кертелгәннәрне; – наркотик матдәләр дип танылучыларны; – үзагачын эзерләү рөхсәт ителми торган агачларның һәм куаклыкларның төрләре (токымнары) исемлегенә кертелгәннәрне. <p>Агач булмаган урман ресурслары эзерләү һәм жыеп алу чикләнергә яки радиоактив матдәләр белән пычранган районнарда билгеләнгән тәртиптә тыелырга мөмкин. 2018 елның 16 июлендәге 325 номерлы РФ ТРЭМның боерыгы белән расланган Агач булмаган урман ресурсларын эзерләү һәм жыеп алу кагыйдәләре нигезендә:</p> <ul style="list-style-type: none"> – эрозиягә каршы урманнарда; су объектлары, чокыр авышлыклары буйларында урнашкан ярсаклагыч һәм туфраксаклагыч урман кишәрлекләрендә, шулай ук тулылыгы 0,8-1,0гә тигез булган яшь агачларда һәм йомылмаган урман культураларында түмәр сагызын эзерләү рөхсәт ителми (13 пункт); – агачларны туз эзерләү өчен кисү тыела (14 пункт); – урманнарда табигый һәм башка төрле объектларны яклау вазыйфасын үтәүче урман түшәмәләрен жыярга рөхсәт ителми (20 пункт).
4.	Азык-төлек урман ресурслары эзерләү һәм дару үләннәре жыю	<p>Төрләре Кызыл китапка, Татарстан Республикасы кызыл китабына кертелгән яки наркотик матдәләр булып саналган гөмбәләренә һәм кыргый үсүче үсемлекләренә эзерләү һәм жыеп алу рөхсәт ителми.</p>

№ п/п	Урманнардан рөхсәтле файдалану төрләре	Урманнардан файдалануда чикләмәләр
1	2	3
		<p>Азык-төлек урман ресурсларын эзерләү һәм дару үләннәрен жыеп алу радиоактив матдәләр белән пычранган районнарда билгеләнгән тәртиптә чикләнергә мөмкин. 2011 елның 5 декабрендәге 511 номерлы Рослесхоз боерыгы белән расланган Азык-төлек урман ресурсларын эзерләү һәм дару үләннәрен жыеп алу кагыйдәләре нигезендә:</p> <ul style="list-style-type: none"> – жимеш бирә торган агачларны кисү һәм жимешләр эзерләү өчен ботакларны кискәләү тыела (14 пункт); – чикләвекләрне эзерләгәндә агачларны һәм куакларны кисү, шулай ук агачларга һәм куакларга зыян сала торган ысулларны куллану тыела (15 пункт); – гөмбәләрне эзерләү аларның ресурсларын саклауны тәмин итүче ысуллар белән башкарылырга тиеш (16 пункт); – каен сутын эзерләү өлгергән урман кишәрлекләрендә кисәренә кимендә 5 ел калгач рөхсәт ителә (17 пункт); – башка төрле азык-төлек ресурсларын эзерләү аларның үсентеләре торышына зыян салмый торган ысуллар белән башкарылырга тиеш; үсемлекләрне тамырлары белән өзеп алырга, яфрактарына (ботактарына) һәм тамырларына зыян салырга рөхсәт ителми (18 пункт);
5.	Аучылык хужалыгы өлкәсендә эшчәнлек төрләрен гамәлгә ашыру	Яшел зоналарда һәм урман паркы зоналарында, шулай ук шәһәр урманнары территорияләрендә аучылык хужалыгы өлкәсендәге эшчәнлек төрләрен гамәлгә ашыру тыела (РФ УК 105 ст. 3 өл. 2 пункты).
6.	Авыл хужалыгын алып бару	<p>Су саклау зоналарында урнашкан урманнарда, печән чабу һәм умартачылыктан гайре, авыл хужалыгы алып бару тыела (РФ УК 104 ст. 1 өлешендәге 3 пункты).</p> <p>Яклаучы урманнарның яр бие чикләрендәге жирләрне сөрү, авыл хужалыгы хайваннарын көтү һәм алар өчен жәйге лагерьлар, ванналар оештыру тыела (РФ Су кодексының 65 ст. 17 өлешендәге 1, 3 пунктлары).</p> <p>Урман паркы зоналарында авыл хужалыгы алып бару тыела (РФ УК 105 ст. 3 өлешендәге 3 пункты).</p> <p>Яшел зоналарда, печән чабу һәм умартачылыктан, шулай ук печән чабу һәм умартачылык максатларында киртәләп алулардан гайре, авыл хужалыгы алып бару тыела (РФ УК 105 ст. 5 өлешендәге 2 пункты).</p> <p>Шәһәр урманнарында авыл хужалыгы алып бару тыела (РФ УК 105 ст. 5.1 өлеше).</p> <p>Тыюлыклы урман кишәрлекләрендә авыл хужалыгы алып бару тыела (РФ УК 107 ст. 2 өлеше).</p> <p>Махсус якланучы урман кишәрлекләрендә, тыюлыклы урман кишәрлекләреннән гайре, печән чабу һәм умартачылыктан кала, авыл хужалыгын алып бару тыела (РФ УК 107 ст. 2.1 өлеше).</p>
7.	Фәнни-тикшеренү эшчәнлеген, мәгариф эшчәнлеген гамәлгә	Урманнарны фәнни-тикшеренү һәм мәгариф эшчәнлеген өчен файдаланганда түбәндәгеләр рөхсәт ителми:

№ п/п	Урманнардан рөхсәтле файдалану төрләре	Урманнардан файдалануда чикләмәләр
1	2	3
	ашыру	<p>а) тапшырылган урман кишәрлегеннән читтә урман утыртмаларын, үсемлекләр капламын һәм туфрак зарарлау;</p> <p>б) тапшырылган урман кишәрлеген һәм аның чикләрендәге территорияләрне төзелеш һәм көнкүреш калдыклары, агач калдыклары, бүтән калдыклар белән чүпләү;</p> <p>в) тапшырылган урман кишәрлеге мәйданнын һәм аннан читтәге территорияләрне химик һәм радиоактив матдәләр белән пычрату (2011 елның 23 декабрендәге 548 номерлы Рослесхоз боерыгы белән расланган Урманнардан фәнни-тикшеренү эшчәнлеген, мәгариф эшчәнлеген гамәлгә ашыру өчен файдалану кагыйдәләренең 9 пункты).</p> <p>Агулы химик препаратлар куллану тыела (РФ УК 103 ст. 5 өлеше, 104 ст. 1 өлеше, 105 ст. 3 өлешендәге 1 пункты).</p>
8.	Рекреация эшчәнлеген гамәлгә ашыру	<p>Рекреация эшчәнлеген гамәлгә ашыру өчен тапшырылган урман кишәрлекләрендә табигый ландшафтлар, хайваннар дөньясы объектлары, су объектлары сакланьрга тиеш (РФ УК 41 ст. 3 өлеше).</p> <p>2012 елның 21 февралендәге 62 номерлы Рослесхоз боерыгы белән расланган Урманнардан рекреация эшчәнлеген гамәлгә ашыру өчен файдалану кагыйдәләре нигезендә:</p> <ul style="list-style-type: none"> – рекреацияләү эшчәнлеген гамәлгә ашыру өчен урманнардан файдалану эйләнә-тирә мохиткә һәм кеше сәламәтлегенә зыян китерми торган ысуллар ярдәмендә башкарыла (6 пункт); – вакытлыча корылмаларны, физкультура-савыктыру, спорт һәм спорт-техника корылмаларын вакытлыча урнаштыру барыннан да элек агачсыз һәм куаксыз урыннарда, ә мондый урыннар булмаганда – артык кыйммәтле булмаган агачлар белән капланган, урманнарны үзләштерү проектында билгеләнгән урыннарда рөхсәт ителә (8 пункт).
9.	Урман плантацияләре утырту һәм аларны эксплуатацияләү	<p>Плантация ясау максатларында түбәндәгеләрне файдалану рөхсәт ителми:</p> <ul style="list-style-type: none"> а) су саклау зоналарында урнашкан урманнарны; б) табигый һәм башка төрле объектларны яклау вазыйфасын үтәүче урманнарны; в) кыйммәтле урманнарны; г) махсус якланучы урман кишәрлекләрендә урнашкан урманнарны (2010 елның 14 декабрендәге 485 номерлы Рослесхоз боерыгы белән расланган Су саклау зоналарында урнашкан урманнарны, табигый һәм башка төрле объектларны яклау вазыйфасын үтәүче урманнарны, кыйммәтле урманнарны, шулай ук махсус якланучы урман кишәрлекләрендә урнашкан урманнарны файдалану, саклау, яклау, янадан үстерү үзенчәлекләренең 30 пункты).
10.	Жимешле, жиләкле, декоратив урман үсемлекләре, дару үләннәре үстерү	<p>2011 елның 05 декабрендәге 510 номерлы Рослесхоз боерыгы белән расланган Урманнардан жимешле, жиләкле, декоратив урман үсемлекләрен, дару үләннәрен үстерү</p>

№ п/п	Урманнардан рөхсәтле файдалану төрләре	Урманнардан файдалануда чикләмәләр
1	2	3
		<p>өчен файдалану кагыйдәләре нигезендә:</p> <ul style="list-style-type: none"> – жимешле, жиләкле, декоратив урман үсемлекләрен, дару үләннәрен үстерү өчен, беренче чиратта, урман фонды жирләре составындагы урмансыз жирләр, шулай ук урманга әверелмәгән диләнкеләр, аланнарны һәм аларга урман культураларын утыртканчы урманның табигый торгызылуы мөмкин булмаган башка урман үсемлекләре белән капланмаган жирләр; рекультивацияләнергә тиешле (эшләнелгән торфлыклар һ.б.) (11 пункт) жирләр файдаланыла. – жимешле, жиләкле, декоратив урман үсемлекләрен, дару үләннәрен –үстерү өчен үзгәртеп коруга билгеләнмәгән, азкыйммәтле утыртма кишәрлекләре файдаланылырга мөмкин (12 пункт); – РФ УК 60.15 статьясы нигезендә Россия Федерациясе Кызыл китабына, Татарстан Республикасы Кызыл китабына кертелгән үсемлек төрләре очрый торган урман кишәрлекләреннән жимешле, жиләкле, декоратив урман үсемлекләрен, дару үләннәрен үстерү өчен файдалану тыела.
11.	Урман үсемлекләренен утырту материалын (үрентеләр, чәчкеннәр) үстерү	<p>2011 елның 19 июлендәге 308 номерлы Рослесхоз боерыгы белән расланган Урманнардан урман үсемлекләренен утырту материалын үстерү өчен файдалану кагыйдәләре нигезендә:</p> <ul style="list-style-type: none"> урман үсемлекләренен утырту материалын (үрентеләр, чәчкеннәр) үстерү өчен, иң беренче чиратта, урман фонды жирләре составындагы урман белән капланмаган жирләренә, шулай ук урмансыз диләнкеләренә, аланнарны һәм башка, урман үсемлекләре белән капланмаган, урманнар урнашкан бүтән категория жирләре файдаланыла (11 пункт); урман үсемлекләренен утырту материалын (үрентеләр, чәчкеннәр) үстерү өчен урман үсемлекләренен яхшыртылган һәм сортлы орлыклары, яки, әгәр андый орлыклар булмаса, урман үсемлекләренен нормаль орлыклары кулланыла (12 пункт); урман үсемлекләренен утырту материалын (үрентеләр, чәчкеннәр) үстерү өчен урман үсемлекләренен районнарда бүленмәгән орлыкларын, шулай ук сыйфаты тикшерелмәгән урман үсемлекләре орлыкларын, чәчүлекләрен һәм башкаларын куллану тыела (13 пункт); Россия Федерациясе Кызыл китабына, Россия Федерациясе субъектлары кызыл китапларына кертелгән үсемлек төрләре очрый торган урман кишәрлекләрен урман утыртмаларының утырту материалын (үрентеләр, чәчкеннәр) үстерү өчен файдалану Россия Федерациясе Урман кодексының 60.15 статьясы нигезендә тыела.
12.	Жир асты байлыкларын геологик өйрәнү буенча эшләр башкару, файдалы казылма	<p>Яшел зоналарда һәм урман паркы зоналарында, шулай ук шәһәр урманнары территорияләрендә файдалы казылма ятмаларын эшләү тыела (РФ УК 105 ст. 3 өлешендәге 4</p>

№ п/п	Урманнардан рөхсәтле файдалану төрләре	Урманнардан файдалануда чикләмәләр
1	2	3
	ятмаларын эшләү	<p>пункты).</p> <p>Урманнардан жир асты байлыкларын геологик өйрәнү буенча эшләр башкару, файдалы казылма ятмаларын эшләү максатларында файдаланганда түбәндәгеләр рөхсәт ителми:</p> <p>а) бульдозер ярдәмендә агачлар аудару һәм урман кишәрлекләрен агач үсемлекләреннән чистарту, чик буе полосаларын һәм урман авызларын агач калдыклары белән чүпләү, урман авызындагы агач кәүсәләрен һәм скелет тамырларын зарарлау, жәйге чорда яңа киселгән үзагачларны махсус чараларсыз гына урманда саклау;</p> <p>б) урман утыртмаларын суга батыру һәм озак итеп су бастыру;</p> <p>в) бирелгән урман кишәрлегеннән читтә урман утыртмаларын, үсемлекләр капламын һәм туфракны зарарлау;</p> <p>г) урманнарны төзелеш, сәнәгать, агач, көнкүреш һәм бүтән калдыклар, чүпләр белән чүпләү;</p> <p>д) бирелгән урман кишәрлеге мәйданын һәм аның чикләрендәге территорияләрне химик һәм радиоактив матдәләр белән пычрату;</p> <p>е) ирекле, билгеләнмәгән маршрутлар буйлап, шул исәптән урман кишәрлегеннән читтә транспорт чараларында һәм бүтән механизмнарда йөрү (2010 елның 27 декабрендәге 515 номерлы Рослесхоз боерыгы белән расланган Урманнардан жир асты байлыкларын геологик өйрәнү буенча эшләр башкару, файдалы казылма ятмаларын эшләү буенча файдалану тәртибенәң 18 пункты).</p>
13.	Сусаклагычлар һәм башка төрле ясалма су объектлары, шулай ук гидротехника корылмалары, елга портлары, причаллар төзү һәм эксплуатацияләү	Тыюлыклы урман кишәрлекләрендә сусаклагычлар, башка төрле ясалма су объектлары, шулай ук гидротехника корылмалары, елга портлары, причаллар төзү һәм эксплуатацияләү тыела (РФ УК 107 ст. 2 өлешендәге 5 пункты).
14.	Линияле объектлар төзү, реконструкцияләү, эксплуатацияләү	<p>Урманнарны линияле объектлар төзү, үзгәртеп кору һәм эксплуатацияләү өчен файдаланганда түбәндәгеләр рөхсәт ителми:</p> <p>а) тапшырылган урман кишәрлегеннән читтә урман утыртмаларын, үсемлекләр капламын һәм туфрак зарарлау;</p> <p>б) тапшырылган урман кишәрлеген һәм тапшырылган урман кишәрлегеннән читтәге янәшә урнашкан территорияләрне төзелеш һәм көнкүреш калдыклары, агач калдыклары, бүтән калдыклар белән чүпләү;</p> <p>в) тапшырылган урман кишәрлеге мәйданын һәм аннан читтәге территорияләрне химик һәм радиоактив матдәләр белән пычрату;</p> <p>г) тапшырылган урман кишәрлеге һәм тиешле сак зоналарынан читтә ирекле, билгеләнмәгән маршрутлар буйлап транспорт чараларында һәм бүтән механизмнарда</p>

№ п/п	Урманнардан рөхсәтле файдалану төрләре	Урманнардан файдалануда чикләмәләр
1	2	3
		<p>йөрү (2011 елның 10 июнендәге 223 номерлы Рослесхоз боерыгы белән расланган Урманнардан линияле объектлар төзү, үзгәртеп кору, эксплуатацияләү өчен файдалану кагыйдәләренең 15 пункты).</p> <p>Урман паркы зоналарында урманнардан линияле объектлар төзү, үзгәртеп кору һәм эксплуатацияләү өчен файдалану тыела (РФ УК 105 ст. 3 өлешендәге 5 пункты).</p>
15.	Үзагач һәм башка урман ресурслары эшкәртү	<p>Яклаучы урманнарда, шулай ук махсус якланучы урман кишәрлекләрендә урман эшкәртү инфраструктурасы ясау тыела (РФ УК 14 ст. 2 өлеше).</p> <p>Урманнарны үзагач һәм башка урман ресурслары эшкәртү өчен файдаланганда түбәндәгеләр рөхсәт ителми:</p> <p>а) жир өсте һәм туфрак эче су агынтыларын бозарлык, урман кишәрлекләрен су бастырырлык яисә сазландырырлык итеп эшләр башкару һәм корылмалар төзү;</p> <p>б) тапшырылган урман кишәрлеген һәм тапшырылган урман кишәрлегеннән читтә янәшә торучы территорияләрне төзелеш һәм көнкүреш калдыклары, агач калдыклары, бүтән калдыклар белән чүпләү;</p> <p>в) тапшырылган урман кишәрлеге майданнарын һәм аннан читтәге территорияләрне химик һәм радиоактив матдәләр белән пычрату;</p> <p>г) тапшырылган урман кишәрлегеннән читтә ирекле, билгеләнмәгән маршрутлар буйлап транспорт чараларында һәм бүтән механизмнарда йөрү (РФ ТРЭМның 2014 елның 1 декабрендәге 528 номерлы боерыгы белән расланган Урманнардан агач материалы һәм башка урман ресурслары эшкәртү өчен файдалану кагыйдәләренең 6 пункты).</p>
16.	Дини эшчәнлекне гамәлгә ашыру	<p>Дини эшчәнлек башкарганда түбәндәгеләр рөхсәт ителми:</p> <p>а) тапшырылган урман кишәрлегеннән читтә урман утыртмаларын, үсемлекләр капламын һәм туфрак зарарлау;</p> <p>б) тапшырылган урман кишәрлегеннән читтә өске һәм туфрак эче сулары агып төшүне бозарлык, урман кишәрлекләрен су бастырырлык яисә сазландырырлык итеп эшләр башкару һәм корылмалар төзү;</p> <p>в) тапшырылган урман кишәрлеген һәм аның янындагы территорияләрне төзелеш һәм көнкүреш калдыклары, агач калдыклары, бүтән калдыклар белән чүпләү;</p> <p>г) ирекле, билгеләнмәгән маршрутлар буенча транспорт чараларында һәм бүтән механизмнарда үтеп керү.</p>

Гамәлдәге урман орлыкчылык объектларының нормативлары һәм параметрлары әлеге урман хужалыгы регламентында әзерләнми, урман орлыкчылык объектлары турында белешмәләр ел саен Россия Табигать министрлыгының «Дәүләт урман реестрын алып бару формаларын раслау турында» 2016 елның 06 октябрендәге 514 номерлы боерыгы белән расланган 14-ДУР формасы буенча яңартыла. _____