



ПРИКАЗ

БОЕРЫК

12.02.2019

г.Казань

№ 89-осн

Идел буге урманчылыгының
урман хужалыгы регламентын
раслау турында

Россия Федерациясе Урман кодексының 83 статьясының 1 өлешендәге 9 пункты, «Татарстан Республикасында урманнардан файдалану турында» 2018 елның 22 маендагы 22-ТРЗ номерлы Татарстан Республикасы Законының 3 статьясының 3 өлешендәге 1 пункты нигезендә боерык бирәм:

1. Идел буге урманчылыгының урман хужалыгы регламентын расларга (кушымтада бирелә).

2. Татарстан Республикасы Урман хужалыгы министрлыгының түбәндәге боерыкларын көчен югалткан дип танырга:

«Идел буге урманчылыгының урман хужалыгы регламентын раслау турында» 2013 елның 22 октябрәндәге 571/26-осн номерлы;

Татарстан Республикасы Урман хужалыгы министрлыгының 2013 елның 22 октябрәндәге 571/26-осн номерлы боерыгы белән расланган Идел буге урманчылыгы урман хужалыгы регламентына үзгәрешләр кертү турында» 2018 елның 26 ноябрәндәге 657-осн номерлы.

3. Әлеге боерык аны рәсми бастырып чыгарган көненнән башлап 10 көн узгач үз көченә керә.

4. Әлеге Боерык үтәлешен контрольдә тотуны урман хужалыгы министрының беренче урынбасары Ә.Н.Бәдертдиновка йөкләргә.

Министр

Р.Ә. Кузюров

Татарстан Республикасы Урман
хужалыгы министрлыгының 2019
елның 12.02 89-осн номерлы
боерыгы белән расланды

ИДЕЛ БУЕ УРМАНЧЫЛЫГЫНЫҢ УРМАН ХУЖАЛЫГЫ РЕГЛАМЕНТЫ

Эчтәлек

КЕРЕШ	5
1.1. Урманчылыкка кыскача сыйфатлама	16
1.1.1. Урманчылыкның аталышы һәм урнашкан урыны.....	16
1.1.2. Урманчылыкның, кишәрлек урманчылыкларының гомуми мәйданы, урманчылык территориясенә районнар буенча бүленеше	16
1.1.3. Урманчылык урманнарының урман үсү зоналарына, урманлы районнарга һәм урман яклау зоналарына һәм урман-орлык районнарына бүленеше.....	19
1.1.4. Урманчылык урманнарының кварталлар яисә аларның өлешләре буенча максатчан билгеләнеше һәм яклаучы урман категорияләре буенча бүленеше, шулай ук яклаучы, эксплуатация һәм резерв урманнарын бүлеп чыгару нигезләре	22
1.1.5. Урманчылык территориясендә урман фонды жирләре составыннан урманлы һәм урмансыз жирләргә сыйфатлама	27
1.1.6. Гамәлдәге һәм проектлана торган махсус сакланучы табигый территорияләргә һәм объектларга, аларны оештыру, экологик челтәрләрен үстерү, биотөрлелеген саклау планнарына сыйфатлама	28
1.1.7. Илкүләм мирас буенча проектлана торган урманнарга сыйфатлама.....	29
1.1.8. Диләнке эшләрен гамәлгә ашырганда сакланьрга тиешле биологик күптөрлелек төрләрен һәм буфер зоналары зурлыклары исемлеге.....	29
1.1.9. Гамәлдәге урман, урман эшкәртү инфраструктурасы объектларына, урман инфраструктурасын ясауга бәйле булмаган объектларга, әлеге объектларны төзү, үзгәртеп кору һәм эксплуатацияләү буенча чараларның территориаль планлаштыру документларында каралган сыйфатлама.....	34
1.2. Урманнардан рөхсәтле файдалану төрләре	37
2 БҮЛЕК. УРМАННАРДАН РӨХСӘТЛЕ ФАЙДАЛАНУ НОРМАТИВЛАРЫ, ПАРАМЕТРЛАРЫ ҺӘМ ЧОРЛАРЫ, УРМАННАРНЫ САКЛАУ, ЯКЛАУ ҺӘМ ЯҢАДАН ҮСТЕРҮ БУЕНЧА НОРМАТИВЛАР	41
2.1. Урманнардан агач материалы эзерләү өчен рөхсәтле файдалану нормативлары, параметрлары һәм чорлары	41
2.1.1. Өлгергән һәм картайган урман утыртмаларын кисү буенча файдалану өчен билгеләнгән диләнке күләме.....	42
2.1.2. Урманнарны тәрбияләгәндә урта яшьле, өлгереп килүче, өлгергән һәм картайган урман утыртмаларын кисү буенча файдалану өчен билгеләнгән диләнке күләме (агач материалы алуның ел саен рөхсәт ителгән күләме)	55
2.1.3. Барлык төр кисүләрдә файдалану өчен билгеләнгән диләнке күләме (агач материалы алуның ел саен рөхсәт ителгән күләме)	82
2.1.4. Кисентеләрнең яшьләре.....	87
2.1.5. Агачлыкларның тулылыгын һәм составын, диләнкеләрнең күләмнәрен, диләнкеләрнең тоташу чорларын, киртекләр санын, кисүләренә кабатлану чорларын исәпкә алып, агач материалын сайлау проценты (ешлыгы)	88
2.1.6. Урман торгызу методлары.....	90
2.1.7. Урманнардан үзагач эзерләү өчен файдалану вакытлары һәм башка мәгълүматлар	90

2.2. Урманнардан чәер эзерләү өчен рөхсәтле файдалану нормативлары, параметрлары һәм чорлары	91
2.3. Урманнардан агач булмаган урман ресурслары эзерләү һәм жыеп алу өчен файдалану нормативлары, параметрлары һәм чорлары	92
2.3.1. Урманнардан агач булмаган урман ресурсларын төрләре буенча эзерләү һәм жыеп алу өчен файдалану нормативлары (ел саен рөхсәт ителгән күләннәре) һәм параметрлары.....	92
2.3.2. Урманнардан агач булмаган урман ресурслары эзерләү һәм жыю өчен файдалану чорлары	93
2.4. Урманнардан азык-төлек урман ресурслары эзерләү һәм дару үләннәре жыю өчен файдалану нормативлары, параметрлары һәм чорлары.....	93
2.4.1. Урманнардан азык-төлек урман ресурсларын һәм дару үләннәрен төрләре буенча эзерләү һәм жыеп алу өчен файдалану нормативлары (ел саен рөхсәт ителгән күләннәре) һәм параметрлары.....	94
2.4.2. Эзерләү һәм жыеп алу вакытлары.....	95
2.4.3. Агач сутлары эзерләгәндә нормативлар һәм параметрлар.....	95
2.4.4. Абага-кара абага эзерләү	96
2.4.5. Урманнардан азык-төлек урман ресурслары эзерләү һәм дару үләннәре жыеп алу өчен файдалану чорлары	96
2.5. Урманнардан аучылык хужалыгы өлкәсендә эшчәнлек төрләрен гамәлгә ашыру өчен файдалану нормативлары, параметрлары һәм чорлары.....	96
2.5.1. Аучылык инфраструктурасы объектларын урнаштыру өчен биотехник чаралар уздыру исемлеге һәм нормалары	97
2.6. Урманнардан авыл хужалыгы алып бару өчен рөхсәтле файдалану нормативлары, параметрлары һәм чорлары.....	97
2.6.1. Урманнардан авыл хужалыгы алып бару өчен файдалану параметрлары	98
2.7. Урманнардан фәнни-тикшеренү һәм мәгариф эшчәнлеген гамәлгә ашыру өчен файдалану нормативлары, параметрлары һәм чорлары.....	98
2.8. Урманнардан рекреация эшчәнлеген гамәлгә ашыру өчен файдалану нормативлары, параметрлары һәм чорлары.....	100
2.8.1. Урманнардан рекреация эшчәнлеген гамәлгә ашыру өчен файдалану нормативлары.....	100
2.8.2. Рекреация эшчәнлегенә бәйле зона кварталларының һәм (яки) аларның өлешләре исемлеге	100
2.8.3. Рекреация эшчәнлегенә караган зона территориясен функциональ зоналарга бүлү.....	100
2.8.4. Урман кишәрлекләрендә вакытлыча төзелгән корылмалар исемлеге һәм аларны төзекләндерү нормативлары.....	100
2.8.5. Урманнардан рекреация эшчәнлеген гамәлгә ашыру өчен файдалану параметрлары һәм чорлары	100
2.9. Урманнардан урман плантацияләре ясау һәм аларны эксплуатацияләү өчен рөхсәтле файдалану нормативлары, параметрлары һәм чорлары.....	101

2.10. Урманнардан жимешле, жыләкле, декоратив урман үсемлекләрен һәм дару үләннәрен үстерү өчен файдалану нормативлары, параметрлары һәм чорлары.....	102
2.11. Урманнардан урман үсентеләренең утырту материалын (үрентеләр, чәчкеннәр) үстерү өчен файдалану нормативлары, параметрлары һәм чорлары.....	102
2.12. Урманнардан жир асты байлыklarын геологик өйрәнү буенча эшләр башкару өчен, файдалы казылма ятмаларын эшкәртү өчен файдалану нормативлары, параметрлары һәм чорлары.....	103
2.13. Урманнардан сусаклагычлар һәм башка төрле ясалма су объектлары, шулай ук гидротехника корылмалары, елга портлары, причаллар төзү һәм эксплуатацияләү өчен файдалану нормативлары, параметрлары һәм сроклары	105
2.14. Урманнардан линияле объектлар төзү, үзгәртеп кору, эксплуатацияләү өчен файдалану нормативлары, параметрлары һәм чорлары.....	106
2.15. Урманнардан агач материалы һәм башка төрле урман ресурслары эшкәртү өчен файдалану нормативлары, параметрлары һәм чорлары	109
2.16. Урманнардан дини эшчәнлекне гамәлгә ашыру өчен файдалану нормативлары, параметрлары һәм чорлары.....	110
2.17. Урманнарны саклауга, яклауга һәм янадан үстерүгә карата таләпләр... 110	
2.17.1. Урманнарда янгын куркынычсызлыгы чараларына, урманнарны радиоактив матдәләр белән пычранудан һәм тискәре башка йогынтыдан саклауга карата таләпләр.....	110
2.17.2. Урманнарны яклауга карата таләпләр (санитар-савыктыру чараларының, урманнарны яклау буенча профилактика чараларының, зарарлы организмнарның чыганаclarын ликвидацияләү чараларының, шулай ук вәкаләтле федераль башкарма хакимият органы билгеләгән башка чараларның нормативлары һәм параметрлары).....	113
2.17.3. Урманнарны янадан үстерүгә карата таләпләр	120
2.18. Урман үсү зоналары һәм урманлы районнар буенча урманнардан файдалануга карата таләпләрнең үзенчәлекләре.....	136
3 БҮЛЕК. УРМАННАРДАН ФАЙДАЛАНУДА ЧИКЛӘМӘЛӘР.....	138
3.1. Урманнарның максатчан билгеләнеш төрләре буенча чикләмәләр.....	138
3.2. Махсус якланучы урман кишәрлеге төрләре буенча чикләмәләр.....	139
3.3. Урманнардан файдалану төрләре буенча чикләмәләр.....	140

КЕРЕШ

Әлеге урман хужалыгы регламенты Идел бие урманчылыгы чикләрендә урнашкан урманнардан файдалану, аларны саклау, яклау һәм торгызу нигезе булып тора.

Урман хужалыгы регламенты Россия Федерациясе Урман кодексының 87 статьясының 7 өлеше, Россия Федерациясе Табигать ресурслары һәм экология министрлыгының «Урман хужалыгы регламентларының составын, аларны эшләү тәртибен, аларның гамәлдә булу срокларын һәм аларга үзгәрешләр кертү тәртибен раслау турында» 2017 елның 27 февралендәге 72 номерлы боерыгы нигезендә эшләнә.

Урман хужалыгы регламентының гамәлдә булу чоры 2029 елның 1 апреленә кадәр.

Урман хужалыгы регламентын эшләгәндә түбәндәгеләр файдаланылды:

Татарстан Республикасы Урман хужалыгы министрлыгының 2014 елның 22 сентябрендәге 375-осн номерлы боерыгы белән расланган 2014 елгы урман корылышы материаллары;

дәүләт урман реестры материаллары.

Регламентны эшләүчеләр:

Татарстан Республикасы Урман хужалыгы министрлыгы.

Почта адресы: Ямашев пр., 37А й., Казан ш., 420124.

E-mail: Minleshoz@tatar.ru.

Сайт: Minleshoz.tatarstan.ru.

Тел. (843) 221-37-01.

Факс (843) 221-37-37.

Россия Федерациясе закон актлары

Россия Федерациясе Урман кодексы (алга таба – РФ УК),

Россия Федерациясе Су кодексы (алга таба – РФ СК),

Россия Федерациясе Жир кодексы (алга таба – РФ ЖК),

Россия Федерациясе Гражданлык кодексы (алга таба – РФ ГК),

«Жир асты байлыклары турында» 1992 елның 21 февралендәге 2395-1 номерлы Россия Федерациясе законы (алга таба – «Жир асты байлыклары турында» РФ законы).

«Янғын куркынычсызлыгы турында» 1994 елның 21 декабрендәге 69-ФЗ номерлы федераль закон (алга таба – «Янғын куркынычсызлыгы турында» ФЗ).

«Махсус сакланучы табигый территорияләр турында» 1995 елның 14 мартындагы 33-ФЗ номерлы федераль закон (алга таба – 33-ФЗ номерлы федераль закон).

«Хайваннар дөньясы турында» 1995 елның 24 апрелендәге 52-ФЗ номерлы федераль закон (алга таба – 52-ФЗ номерлы федераль закон).

«Геодезия, картография һәм киңлек мәгълүматлары турында һәм Россия Федерациясенә аерым закон актларына үзгәрешләр кертү хакында» 2015 елның 30

декабрэндәге 431-ФЗ номерлы федераль закон (алга таба – 431-ФЗ номерлы федераль закон).

«Пестицидлар һәм агрохимикатлар белән имин эш итү турында» 1997 елның 19 июлендәге 109-ФЗ номерлы федераль закон (алга таба – 109-ФЗ номерлы федераль закон).

«Намус иреге турында һәм дини берләшмәләр турында» 1997 елның 26 сентябрэндәге 125-ФЗ номерлы федераль закон (алга таба – 125-ФЗ номерлы федераль закон).

«Кадастр эшчәнлеге турында» 2007 елның 24 июлендәге 221-ФЗ номерлы федераль закон (алга таба – 221-ФЗ номерлы федераль закон).

«Россия Федерациясендә газ белән тәэмин итү турында» 1999 елның 31 мартындагы 69-ФЗ номерлы федераль закон (алга таба – 69-ФЗ номерлы федераль закон).

«Жир корылышы турында» 2001 елның 18 июнендәге 78-ФЗ номерлы федераль закон (алга таба – 78-ФЗ номерлы федераль закон).

«Әйләнә-тирә мохитне саклау турында» 2002 елның 10 гыйнварындагы 7-ФЗ номерлы федераль закон (алга таба – 7-ФЗ номерлы федераль закон).

«Электр энергетикасы турында» 2003 елның 26 мартындагы 35-ФЗ номерлы федераль закон (алга таба – 35-ФЗ номерлы федераль закон).

«Элемтә турында» 2003 елның 07 июлендәге 126-ФЗ номерлы федераль закон (алга таба – 126-ФЗ номерлы федераль закон).

«Россия Федерациясе Урман кодексын гамәлгә кертү турында» 2006 елның 04 декабрэндәге 201-ФЗ номерлы федераль закон (алга таба – 201-ФЗ номерлы федераль закон).

«Орлыкчылык турында» 1997 елның 17 декабрэндәге 149-ФЗ номерлы федераль закон (149-ФЗ номерлы федераль закон).

«Ау һәм аучылык ресурсларын саклау һәм Россия Федерациясенең аерым закон актларына үзгәрешләр кертү турында» 2009 елның 24 июлендәге 209-ФЗ номерлы федераль закон (алга таба – 209-ФЗ номерлы федераль закон).

«Үсемлекләр карантини турында» 2014 елның 21 июлендәге 206-ФЗ номерлы федераль закон (алга таба – 206-ФЗ номерлы федераль закон).

РФ Урман кодексында каралган хокукый мөнәсәбәтләрне жайга салучы норматив хокукый актлар (2019 елның 01 гыйнварына карата).

РФ Урман кодексы статьясы	РФ Урман кодексында каралган	Норматив актлар
1	2	3
Россия Федерациясе Хөкүмәте актлары		
91 ст. 7 өл.	Дәүләт реестрыннан өземтәләр биргән өчен түләү	Россия Федерациясе Хөкүмәтенең «Дәүләт урман реестрыннан өземтәләр биргән өчен түләү күләме һәм аны алу тәртибе турында» 2007 елның 03 мартындагы 138 номерлы карары
100 ст. 2	Урман кишәрлекләренә һәм	Россия Федерациясе Хөкүмәтенең «Урман

РФ Урман кодексы статьясы	РФ Урман кодексінде каралган	Норматив актлар
1	2	3
өл., 81 ст. 38 п.	урманнардан файдаланганда барлыкка килә торган мөлкәт хокукларына китерелгән зыянны түләү. Урман законнары бозылу нәтижәсендә урманнарға китерелгән зыянның күләмен исәпләү таксаларын һәм методикаларын раслау	законнарын бозу нәтижәсендә урманнарға һәм аларда булган табигать объектларына китерелгән зыянны каплау үзенчәлекләрен раслау турында» 2018 елның 29 декабрдәге 1730 номерлы карары
96 ст., 81 ст. 36 п.	Федераль дөүләт урман күзәтчелеге (урман сагы), аны гамәлгә ашыру тәртибе	Россия Федерациясе Хөкүмәтенә «Федераль дөүләт урман күзәтчелеген (урман сагын) гамәлгә ашыру турында нигезләмә раслау турында» 2007 елның 22 июндәге 394 номерлы карары
50 ст. 3 өл.	Зат, затлар төркеме тарафыннан эзерләнергә тиешле агач материалының максималь күләмен билгеләү	Россия Федерациясе Хөкүмәтенә «Зат, затлар төркеме тарафыннан эзерләнергә тиешле максималь үзагач күләмен билгеләү турында» 2007 елның 22 июндәге 395 номерлы карары
73 ст. 4 өл., 81 ст. 27 п.	Федераль мөлкәттәге урман ресурслары берәмлеге өчен түләү ставкалары һәм урман кишәрлеген арендау өчен урман кишәрлеге мәйданы берәмлеге өчен түләү ставкалары билгеләү	Россия Федерациясе Хөкүмәтенә «Федераль милектә булган урман кишәрлеген арендау буенча урман ресурслары күләме берәмлеге өчен түләү ставкалары һәм урман кишәрлеге мәйданы берәмлеге өчен түләү ставкалары турында» 2007 елның 22 маендагы 310 номерлы карары
44 ст.	Сусаклагычлар, башка төрле ясалма су объектлары, шулай ук гидротехника корылмалары, дингез портлары, дингез терминаллары, елга портлары, причаллар төзү һәм аларны эксплуатацияләү өчен урманнардан файдалану	Россия Федерациясе Хөкүмәтенә «Су объекттын файдалануга тапшыру турында карар эзерләү һәм кабул итү тәртибе турында» 2006 елның 30 декабрдәге 844 номерлы карары
45 ст.	Урманнардан линияле объектлар төзү, үзгәртеп кору, эксплуатацияләү өчен файдалану	Россия Федерациясе Хөкүмәтенә «Россия Федерациясе элемент линияләрен һәм корылмаларын саклау кагыйдәләрен раслау турында» 1995 елның 9 июндәге 578 номерлы карары
76 ст. 3 өл., 81 ст. 30 п.	Урман утыртмаларын сату-алу шартнамәләре буенча түләү. Федераль мөлкәттә, шулай ук Россия Федерациясе субъектлары мөлкәтендә һәм муниципаль мөлкәттә торучы жирләрдә эзерләнгән торган агач материалы берәмлеге өчен түләү ставкаларын билгеләү	Россия Федерациясе Хөкүмәтенә «Федераль милектә булган урман кишәрлеген арендау буенча урман ресурслары күләме берәмлеге өчен түләү ставкалары һәм урман кишәрлеге мәйданы берәмлеге өчен түләү ставкалары турында» 2007 елның 22 маендагы 310 номерлы карары

РФ Урман кодексы статьясы	РФ Урман кодексында каралган	Норматив актлар
1	2	3
16 ст. 3 өл., 60.3 ст., 81 ст. 17 п.	Урманнарда санитар куркынычсызлык. Урман утыртмаларын кисү тәртибе	Россия Федерациясе Хөкүмәтенең «Урманнарда санитар куркынычсызлык кагыйдәләре турында» 2007 елның 20 маендагы 607 номерлы карары
16 ст. 3 өл., 53 ст. 3 өл., 81 ст. 16 п.	Урманнарда янғын куркынычсызлыгы. Урман утыртмаларын кисү тәртибе	Россия Федерациясе Хөкүмәтенең «Урманнарда янғын куркынычсызлыгы кагыйдәләрен раслау турында» 2007 елның 30 июнендәге 417 номерлы карары; Россия Федерациясе Хөкүмәтенең «Урманнарны янғынга каршы кору чаралары турында» 2011 елның 16 апрелдәге 281 номерлы карары, Россия Федерациясе Хөкүмәтенең «Урман янғыннары нәтижәсендә урманнарда барлыкка килгән гадәттән тыш хәлләрне бетерү өчен федераль башкарма хакимият органнары көчләрен һәм чараларын жәлеп итү турында» 2017 елның 2 декабрдәге 1464 номерлы карары, Россия Федерациясе Хөкүмәтенең «Урман янғыннары нәтижәсендә урманнарда барлыкка килгән гадәттән тыш хәлләр турында» 2011 елның 17 маендагы 376 номерлы карары, Россия Федерациясе Хөкүмәтенең «Урман янғыннарын сүндерү планын һәм аның рәвешен эшләү һәм раслау кагыйдәләрен раслау турында» 2011 елның 17 маендагы 377 номерлы карары, Россия Федерациясе Хөкүмәтенең «Урманнарда һәм урман янғыннарында янғын куркынычы турындагы мәгълүматларның дәрәжәсендә контрольдә тоту кагыйдәләрен раслау турында» 2011 елның 18 августындагы 687 номерлы карары
22 ст. 3 өл.	Урманнарны үзләштерү өлкәсендә инвестиция эшчәнлеге. Урманнарны үзләштерү өлкәсендә өстенлекле инвестиция проектлары исемлеген әзерләү һәм раслау	Россия Федерациясе Хөкүмәтенең «Урманнарны үзләштерү турында өстенлекле инвестиция проектлары турында һәм Россия Федерациясе Хөкүмәтенең кайбер актларын көчен югалткан дип тану турында» 2018 елның 23 февралдәге 190 номерлы карары
6 ст.	Урманнар урнашкан жирләр	Россия Федерациясе Хөкүмәтенең «Урман фонды жирләрен бүтән (башка) категория жирләренә күчерү турында документлар составы һәм аларны әзерләү тәртибе турында» 2006 елның 28 февралдәге 48 номерлы карары
105 ст. 7 өл.	Урман паркы зоналарының, яшел зоналарның вазыйфай зоналары	Россия Федерациясе Хөкүмәтенең «Урман паркы зоналарының вазыйфай зоналарын, урман паркы зоналарының, яшел зоналарның

РФ Урман кодексы статьясы	РФ Урман кодексинда каралган	Норматив актлар
1	2	3
		мәйданын һәм чикләрен билгеләү турында нигезләмә раслау турында» 2009 елның 14 декабрендәге 1007 номерлы карары
13 ст.	Урман инфраструктурасы	Россия Федерациясе Хөкүмәтенен «Яклаучы урманнар, эксплуатация урманнары һәм резерв урманнары өчен урман инфраструктурасы объектлары исемлеген раслау турында» 2012 елның 17 июлендәге 1283-р номерлы боекы
21 ст.	Урман инфраструктурасына бәйлә булмаган объектлар төзү, үзгәртеп кору һәм эксплуатацияләү	Россия Федерациясе Хөкүмәтенен 2013 елның 27 маендагы 849-р номерлы күрсәтмәсе «Яклаучы урманнар, эксплуатация урманнары һәм резерв урманнары өчен урман инфраструктурасы оештыруга бәйлә булмаган объектлар исемлеген раслау турында»
45 ст.	Урманнардан линияле объектлар төзү, үзгәртеп кору, эксплуатацияләү өчен файдалану	Россия Федерациясе Хөкүмәтенен «Электр челтәрләре хужалыгы объектларының саклык зоналарын һәм мондый зоналар чикләрендә урнашкан жир кишәрлекләреннән файдалануның махсус шартларын билгеләү тәртибе турында» 2009 елның 24 февралендәге 160 номерлы карары
Россия Федерациясе Табигать ресурслары һәм экология министрлыгы (алга таба – Россия ТРЭМ) норматив актлары		
62 ст. 3 өл., 81 ст. 21 п.	Урман торгызу. Урман торгызу кагыйдәләре	«Урман торгызу кагыйдәләрен раслау турында» 2016 елның 29 июнендәге 375 номерлы боекы
77 ст. 7 өл.	Урман утыртмаларын сату-алу турында типик шартнамә	«Урман кишәрлекләре арендасының бертип шартнамәсен раслау турында» 2017 елның 20 декабрендәге 693 номерлы боекы
73.1 ст. 7 өл.	Урман кишәрлегенен типик аренда шартнамәсе	«Урман утыртмаларын сату-алунуның бертип шартнамәсен раслау турында» 2017 елның 17 октябрендәге 567 номерлы боекы
60.15 ст.	Сирәк очрый торган һәм юкка чыгу куркынычы янаган агачларны, куакларны, лианаларны, бүтән урман үсемлекләрен саклау үзенчәлекләре	«Россия Федерациясе Кызыл китабына яисә РФ субъектлары кызыл китапларына кертелгән, сирәк очрый торган һәм юкка чыгу куркынычы янаган агачларны, куакларны, лианаларны, бүтән урман үсемлекләрен саклау үзенчәлекләрен раслау турында» 2017 елның 29 маендагы 264 номерлы боекы
16 ст. 3 өл., 64 ст. 3 өл., 81 ст. 23 п.	Урманнарны тәрбия кылу. Урманнарны тәрбия кылу кагыйдәләре. Урман утыртмаларын кисү тәртибе	«Урманнарны карау кагыйдәләрен раслау турында» 2017 елның 22 ноябрэндәге 626 номерлы боекы
103 ст. 6	Махсус сакланучы табигый	«Махсус сакланучы табигый территорияләрдә

РФ Урман кодексы статьясы	РФ Урман кодексинда каралган	Норматив актлар
1	2	3
өл., 81 ст. 40 п.	территорияләрдә урнашкан урманнардан файдалану, аларны саклау, яклау, янадан үстерү үзенчәлекләре	урнашкан урманнардан файдалану, аларны саклау, яклау, янадан үстерү үзенчәлекләрен раслау турында» 2007 елның 16 июлендәге 181 номерлы боерык
53.1 ст.	Урман янгыннарын кисәтү	«Урман янгыннарын кисәтү һәм сүндерү чаралары төрләрен, урманнардан файдаланучы затларның әлеге чаралар белән тәэмин ителү нормативларын, урманнардан файдаланганда булырга тиешле урман янгыннарын кисәтү һәм сүндерү чаралары нормаларын раслау турында» 2014 елның 28 мартындагы 161 номерлы боерык
53.2 ст.	Урманнарда янгын чыгу куркынычын һәм урман янгыннарын мониторинглау	«Урманнарда янгын куркынычын һәм урман янгыннарын күзәтүне гамәлгә ашыру тәртибен раслау турында» 2014 елның 23 июнендәге 276 номерлы боерык
15 ст. 3 өл.	Урман үсә торган зоналар һәм урманлы районнар	«Россия Федерациясенең урман үсү зоналары исемлеген һәм Россия Федерациясенең урманлы районнары исемлеген раслау турында» 2014 елның 18 августындагы 367 номерлы боерык
87 ст. 7 өл., 81 ст. 34 п.	Урман хужалыгы регламентларының составы, аларны эшләү тәртибе, аларның гамәлдә булу вакыты һәм аларга үзгәрешләр кертү тәртибе	«Урман хужалыгы регламентларының составын, аларны эшләү тәртибен, аларның гамәлдә булу вакытын һәм аларга үзгәрешләр кертү тәртибен раслау турында» 2017 елның 27 февралендәге 72 номерлы боерык
60.5 ст.	Урман патологиясе буенча дәүләт мониторингы	«Урман патологиясе буенча дәүләт мониторингын гамәлгә ашыру тәртибен раслау турында» 2017 елның 05 апрелендәге 156 номерлы боерык
60.7 ст.	Зарарлы организмнар таралуны кисәтү	«Зарарлы организмнар таралуны кисәтү буенча чараларны гамәлгә ашыру кагыйдәләрен раслау турында» 2016 елның 12 сентябрэндәге 470 номерлы боерык
60.6 ст. 4 өл.	Урман патологиясе буенча тикшеренүләр. Урман патологиясе буенча тикшеренүләргә уздыру тәртибе	«Урман патологиясе буенча тикшеренүләр уздыру тәртибен һәм урман патологиясе буенча тикшеренү актының формасын раслау турында» 2016 елның 16 сентябрэндәге 480 номерлы боерык

РФ Урман кодексы статьясы	РФ Урман кодексінде каралган	Норматив актлар
1	2	3
16.1 ст. 4 өл., 29 ст. 9 өл. 81 ст. 4 п.	Дилэнке эшлере. Агач материалы эзерләү. Агач материалы эзерләү кагыйдэләре. Урман утыртмаларын кисү тәртибе	«Агач материалы эзерләү кагыйдэләрен һәм Россия Федерациясе Урман кодексының 23 статьясында күрсәтелгән урманчылыкларда, урман паркларында агач материалы эзерләү үзенчәлекләрен раслау турында» 2016 елның 13 сентябрэндәге 474 номерлы боерык, «Дилэнке эшлере төрләрен, аларны уздыру тәртибен һәм эзлеклеген, Дилэнке эшлерең технологик картасы формасын, Дилэнке карау акты формасын һәм Дилэнке карау тәртибен раслау турында» 2016 елның 27 июнэндәге 367 номерлы боерык
60.4 ст.	Урман яклау буенча районнарға бүленеш	«Урман яклау буенча районнарға бүлү тәртибен раслау турында» 2017 елның 09 гыйнварындагы 1 номерлы боерык
91 ст.	Дәүләт урман реестры	«Дәүләт урман реестрына документлаштырылган мәгълүматлар кертүгә һәм аны үзгәртүгә нигез булган документларның исемлеген, аларның формаларын һәм аларны эзерләү тәртибен раслау турында» 2013 елның 11 ноябрэндәге 496 номерлы боерык, «Дәүләт урман реестрында булган, зарури тәртиптә бирелә торган мәгълүматлар төрләре исемлеген һәм аны бирү шартларын раслау турында» 2013 елның 30 октябрэндәге 464 номерлы боерык, «Дәүләт урман реестрын алып бару рәвешләрен раслау турында» 2016 елның 06 октябрэндәге 514 номерлы боерык,
70.1 ст. 12 өл.	Урман кишәрлекләрен проектлау	«Урман кишәрлегенә проект документациясе составына һәм аның эчтәлегенә карата таләпләр, аны эзерләү тәртибен раслау турында» 2017 елның 03 февралендәге 54 номерлы боерык
60.13 ст.	Урманнарны радиоактив пычранудан саклау үзенчәлекләре	«Урманнарның радиоактив пычрану зоналарында профилактика һәм тернәкләндерү чараларын гамәлгә ашыру үзенчәлекләрен раслау турында» 2017 елның 08 июнэндәге 283 номерлы боерык
65 ст. 5 өл.	Урман орлыкчылыгы	«Урман орлыкчылыгы объектларын төзү һәм аерып чыгару кагыйдэләрен раслау турында» 2015 елның 20 октябрэндәге 438 номерлы боерык, «Урманның төп агач токымнарының урман үсемлекләренә районнарға бүленгән орлыкларын куллану тәртибен раслау турында» 2015 елның 17 сентябрэндәге 400 номерлы боерык

РФ Урман кодексы статьясы	РФ Урман кодексинда каралган	Норматив актлар
1	2	3
		боерык
46 ст. 3 өл., 81 ст. 13 п.	Урманнардаг агач материалын һәм башка урман ресурсларын эшкәртү өчен файдалану. Урманнардаг агач материалы һәм башка урман ресурслары эшкәртү өчен файдалану кагыйдәләре	«Урманнардаг агач материалы һәм башка урман ресурслары эшкәртү өчен файдалану кагыйдәләрен раслау турында» 2014 елның 01 декабрдәгә 528 номерлы боерык
38 ст.	Урманнардаг авыл хужалыгы алып бару өчен файдалану	«Урманнардаг авыл хужалыгы алып бару өчен файдалану кагыйдәләрен раслау турында» 2017 елның 21 июндәгә 314 номерлы боерык
49 ст. 3 өл., 81 ст. 14 п.	Урманнардаг файдалану турында хисап. Урманнардаг файдалану турында хисап тапшыру тәртибе	«Урманнардаг файдалану турында хисап кертелә торган мәгълүматлар исемлеген, урманнардаг файдалану турында хисап тапшыру формасын һәм тәртибен, шулай ук урманнардаг файдалану турында электрон рәвештә хисап формасына карата таләпләр раслау турында» 2017 елның 21 августындагы 451 номерлы боерык
66 ст. 2 өл., 81 ст. 25 п.	Урманнарны торгызу һәм урман үрчетү турында хисап. Урманнардаг файдалану һәм урман үрчетү турында хисап тапшыру тәртибе	«Урманнарны торгызу һәм урман үрчетү турында хисап кертелә торган мәгълүматлар исемлеген, урманнарны торгызу һәм урман үрчетү турында хисап формасын һәм аны тапшыру тәртибен, шулай ук урман торгызу һәм урман үрчетү турында электрон рәвештәгә хисап форматына карата таләпләр раслау турында» 2017 елның 21 августындагы 452 номерлы боерык
89 ст.	Урманнарны үзләштерү проектына дәүләти һәм муниципаль экспертиза. Урманнарны үзләштерү проектына дәүләти һәм муниципаль экспертиза тәртибе	«Урманнарны үзләштерү проектына дәүләти һәм муниципаль экспертиза тәртибен раслау турында» 2016 елның 26 сентябрдәгә 496 номерлы боерык
26 ст. 3 өл., 81 ст. 3 п.	Урман декларациясе. Урман декларациясен тутыру һәм тапшыру тәртибе	«Урман декларациясе формасын, аны тутыру һәм тапшыру тәртибен, электрон рәвештә урман декларациясе форматына таләпләр раслау турында» 2015 елның 16 гыйнварындагы 17 номерлы боерык
73.1 ст. 6 өл., 81 ст. 28 һәм 29 п.	Дәүләт мөлкәтендә яисә муниципаль мөлкәттәгә урман кишәрлегенә аренда шартнамәсен төзү Дәүләти яисә муниципаль мөлкәттәгә урман кишәрлегенә аренда шартнамәсен эзерләү һәм төзү тәртибе	«Дәүләт мөлкәтендә яисә муниципаль мөлкәттәгә урман кишәрлегенә аренда шартнамәсен эзерләү һәм төзү тәртибен раслау турында» 2015 елның 28 октябрдәгә 445 номерлы боерык
60 ст. 3	Урманнарны янгыннардаг саклау	«Урманнарны янгыннардаг саклау турында

РФ Урман кодексы статьясы	РФ Урман кодексінде каралган	Норматив актлар
1	2	3
өл., 60.11 ст. 3 өл., 81 ст. 20.1 п.	турында хисап. Урманнарны янгыннардан саклау турында хисап тапшыру тәртібе. Урманнарны яклау турында хисап. Урманнарны яклау турында хисап тапшыру тәртібе	хисапка кертелә торган мәгълүматлар исемлеген, урманнарны янгыннардан саклау турында хисап формасын һәм аны тапшыру тәртібен, шулай ук урманнарны янгыннардан саклау турында электрон рәвештә хисап тапшыру форматына карата таләпләр, урманнарны яклау турында хисапка кертелә торган мәгълүматлар исемлеген, урманнарны яклау турында хисап формасын һәм аны тапшыру тәртібен, шулай ук урманнарны яклау турында электрон рәвештә хисап форматына карата таләпләр раслау турында» 2017 елның 09 мартындагы 78 номерлы боерык
60.8 ст. 3 өл.	Зыянлы организмнарның чыганаclarын юк итү	«Зыянлы организмнарның чыганаclarын юк итү кагыйдәләрен раслау турында» 2016 елның 23 июнендәге 361 номерлы боерык
53.4 ст.	Урман янгыннарын сүндерү	«Урман янгыннарын сүндерү кагыйдәләрен раслау турында» 2014 елның 08 июлендәге 313 номерлы боерык
64.1 ст. 2 өл.	Урман торгызу өчен билгеләнгән жирләрне урман утыртмалары биләгән жирләргә кертү	«Урман торгызу өчен билгеләнгән жирләрне урман утыртмалары биләгән жирләргә кертү тәртібен һәм тиешле акт формасын раслау турында» 2014 елның 01 декабрдәге 529 номерлы боерык
86 ст. 5 өл.	Россия Федерациясе субъектының урман планы. Россия Федерациясе субъектының урман планы составы һәм аны әзерләү тәртібе	«Россия Федерациясе субъекты урман планының бертип формасын һәм составын, аны әзерләү һәм үзгәрешләр кертү тәртібен раслау турында» 2017 елның 20 декабрдәге 692 номерлы боерык
32 ст.	Агач булмаган урман ресурсларын әзерләү һәм жыеп алу	«Агач булмаган урман ресурсларын әзерләү һәм жыеп алу турында» 2018 елның 16 июлендәге 325 номерлы боерык
67 ст., 68 ст.	Урманнарны тәртипкә китерү турында гомуми нигезләмәләр. Урман корылышының эчтәлеге	«Урманнарны тәртипкә китерү инструкциясен раслау турында» 2018 елның 29 мартындагы 122 номерлы боерык.
Урман хужалыгы федераль агентлыгы (алга таба – Рослесхоз) норматив актлары		
88 ст. 2 өл.	Урманнарны үзләштерү проекты. Урманнарны үзләштерү проектының составы һәм аны эшләү тәртібе	«Урманнарны үзләштерү проекты составын һәм аны эшләү тәртібен раслау турында» 2012 елның 29 февралендәге 69 номерлы боерык
104 ст. 2 өл., 105 ст. 8 өл.	Су саклау зоналарында урнашкан урманнардан, табигый һәм башка объектларны яклау вазыйфасын үтәүче урманнардан, кыйммәтле урманнардан, шулай ук махсус	«Су саклау зоналарында урнашкан урманнардан, табигый һәм башка объектларны яклау вазыйфасын үтәүче урманнардан, кыйммәтле урманнардан, шулай ук махсус якланучы урман кишәрлекләрендә урнашкан

РФ Урман кодексы статьясы	РФ Урман кодексінде каралган	Норматив актлар
1	2	3
	якланучы урман кишәрлекләрендә урнашкан урманнардан файдалану, аларны саклау, яклау, янадан үстерү үзенчәлекләре	урманнардан файдалану, аларны саклау, яклау, янадан үстерү үзенчәлекләрен раслау турында» 2010 елның 14 декабрендәге 485 номерлы боерык
29 ст. 5 өл., 81 ст. 1 п.	Файдалану өчен билгеләнгән диләнке күләмен исәпләп чыгару тәртібе	«Файдалану өчен билгеләнгән диләнке күләмен исәпләп чыгару тәртібен раслау турында» 2011 елның 27 маендагы 191 номерлы боерык
39.1 ст.	Урман үсемлекләренең утырту материалын (үрентеләр, чәчкеннәр) үстерү	«Урманнардан урман үсемлекләренең утырту материалын (үрентеләр, чәчкеннәр) үстерү өчен файдалану кагыйдәләрен раслау турында» 2011 елның 19 июлендәге 308 номерлы боерык
45 ст.	Урманнардан линияле объектлар төзү, үзгәртеп кору, эксплуатацияләү өчен файдалану	«Урманнардан линияле объектлар төзү, үзгәртеп кору, эксплуатацияләү өчен файдалану кагыйдәләрен раслау турында» 2011 елның 10 июнендәге 223 номерлы боерык
43 ст.	Урманнардан жир асты байлыкларын геологик өйрәнү, файдалы казылма ятмаларын эшкәртү өчен файдалану	«Урманнардан жир асты байлыкларын геологик өйрәнү буенча эшләр башкару өчен, файдалы казылма ятмаларын эшләү өчен файдалану кагыйдәләрен раслау турында» 2010 елның 27 декабрендәге 515 номерлы боерык
31 ст.	Чәер эзерләү	«Чәер эзерләү кагыйдәләрен раслау турында» 2012 елның 24 гыйнварындагы 23 номерлы боерык
39 ст.	Жимешле, жиләкле, декоратив урман үсемлекләре, дару үләннәре үстерү	«Урманнардан жимешле, жиләкле, декоратив урман үсемлекләрен, дару үләннәрен үстерү өчен файдалану кагыйдәләрен раслау турында» 2011 елның 5 декабрендәге 510 номерлы боерык
34 ст.	Азык-төлек урман ресурслары эзерләү һәм дару үләннәре жыю	«Азык-төлек урман ресурсларын һәм дару үләннәрен эзерләү кагыйдәләрен раслау турында» 2011 елның 5 декабрендәге 511 номерлы боерык
40 ст.	Урманнардан фәнни-тикшеренү эшчәнлеген, мәгариф эшчәнлеген гамәлгә ашыру өчен файдалану	«Урманнардан фәнни-тикшеренү эшчәнлеген, мәгариф эшчәнлеген гамәлгә ашыру өчен файдалану кагыйдәләрен раслау турында» 2011 елның 23 декабрендәге 548 номерлы боерык
41 ст.	Урманнардан рекреация эшчәнлеген гамәлгә ашыру өчен файдалану.	«Урманнардан рекреация эшчәнлеген гамәлгә ашыру өчен файдалану кагыйдәләрен раслау турында» 2012 елның 21 февралендәге 62 номерлы боерык
63 ст. 2 өл., 81 ст. 22 п.	Урман үрчетү. Урман үрчетү кагыйдәләре	«Урман үрчетү кагыйдәләрен раслау турында» 2012 елның 10 гыйнварындагы 1 номерлы боерык
29 ст. 6 өл., 81 ст. 2 п.	Агач материалы эзерләү. Агач материалын эзерләү рөхсәт ителми торган агачларның һәм	«Үзагачын эзерләү рөхсәт ителми торган агачларның һәм куаклыкларның төрләре (токымнары) исемлеген раслау турында» 2011

РФ Урман кодексы статьясы	РФ Урман кодексинда каралган	Норматив актлар
1	2	3
	куаклыкларның төрләре (токымнары) исемлеге	елның 5 декабрдәгә 513 номерлы боерык
53 ст. 4 өл., 53.1 ст., 81 ст. 16 п.	Урманнарда янгын куркынычсызлыгы. Урман янгыннарын кисәтү	«Урманнарны янгынга каршы кору нормативларын раслау турында» 2012 елның 27 апрелдәгә 174 номерлы боерык, «Урманнарның табигый янгын куркынычы классификациясен һәм, һава торышына карап, урманнарда табигый янгын куркынычы классификациясен раслау турында» 2011 елның 5 июлендәгә 287 номерлы боерык
Россия Федерациясе субъекты норматив актлары		
82, 83 ст.	Урман мөнәсәбәтләре өлкәсендә Россия Федерациясе субъектлары дәүләт хакимияте органнары вәкаләтләре. Урман мөнәсәбәтләре өлкәсендә Россия Федерациясе дәүләт хакимияте органнарының аерым вәкаләтләрен Россия Федерациясе субъектлары дәүләт хакимияте органнарына тапшыру	«Татарстан Республикасында урманнардан файдалану турында» 2008 елның 22 маендагы 22-ТРЗ номерлы Татарстан Республикасы Законы, Татарстан Республикасы Президентының «Татарстан Республикасы Урман планын раслау турында» 2018 елның 24 декабрдәгә ПУ-880 номерлы Указы, Татарстан Республикасы Министрлар Кабинетының «2014-2020 елларга Татарстан Республикасы урман хужалыгын үстерү» дәүләт программасын раслау турында» 2013 елның 30 июлендәгә 531 номерлы карары, Татарстан Республикасы Министрлар Кабинетының «Төбәк әһәмиятендәгә яки Татарстан Республикасының муниципальара әһәмиятендәгә гомуми файдаланудагы автомобиль юллары исемлеген раслау турында» 2017 елның 29 августындагы 617 номерлы карары
		Татарстан Республикасы Тарифлар буенча дәүләт комитетының «Татарстан Республикасында шәхси ихтыяжлар өчен урман утыртмаларын сату-алу шартнамәсе буенча гражданнар өчен түләү ставкалары билгеләү турында» 2017 елның 27 февралдәгә 9-1/нпс номерлы карары

1 БҮЛЕК. ГОМУМИ МӨГЪЛҮМАТЛАР

1.1. Урманчылыкка кыскача сыйфатлама

1.1.1. Урманчылыкның аталышы һәм урнашкан урыны

Идел буе урманчылыгы (алга таба – Урманчылык) Татарстан Республикасының көнбатыш өлешендә, Апас, Югары Ослан, Яшел Үзән, Кайбыч районнары территориясендә урнашкан.

Урманчылык конторасы Фурцево авылында, Татарстан Республикасы башкаласы Казан шәһәреннән 45 чакрым ераклыкта урнашкан.

Урманчылыкның почта адресы: 422574, Татарстан Республикасы, Югары Ослан районы, Фурцев ав., Үзәк ур., 16, тел. 8 (84379) 3-18-54.

1.1.2. Урманчылыкның, кишәрлек урманчылыкларының гомуми мәйданы, урманчылык территориясенә районнар буенча бүленеше

Урманчылык территориясенә муниципаль берәмлекләр буенча бүленеше 1 нче таблицада китерелде.

1 нче таблица

Урманчылык төзелеше

№ п/п	Кишәрлек урманчылыкларының атылышы	Административ район	Гомуми мәйданы, га
1	2	3	5
1.	Ключище	Югары Ослан	5422
2.	Зөя	Югары Ослан	6528
		Яшел Үзән	881
		Жәмгысе	7409
3.	Тәмте	Югары Ослан	5427
4.	Чулпан	Югары Ослан	3501
		Апас	1210
		Яшел Үзән	516
		Кайбыч	680
		Жәмгысе	5907
5.	Шылангы	Югары Ослан	4001
	Урманчылык буенча барлыгы:		28166
	шул исәптән районнар буенча	Югары Ослан	24879
		Апас	1210
		Яшел Үзән	1397
		Кайбыч	680

Урманчылык административ районнарның территорияләре буйлап гаять тигез рәвештә урнашкан. Урманчылык урнашкан урманның урманлы өлеше 17% тәшкил итә.

Урманчылык территориясе бүлеп күрсәтелгән Татарстан Республикасы 1 номерлы карта-схемада күрсәтелде.

1 нче карта-схема

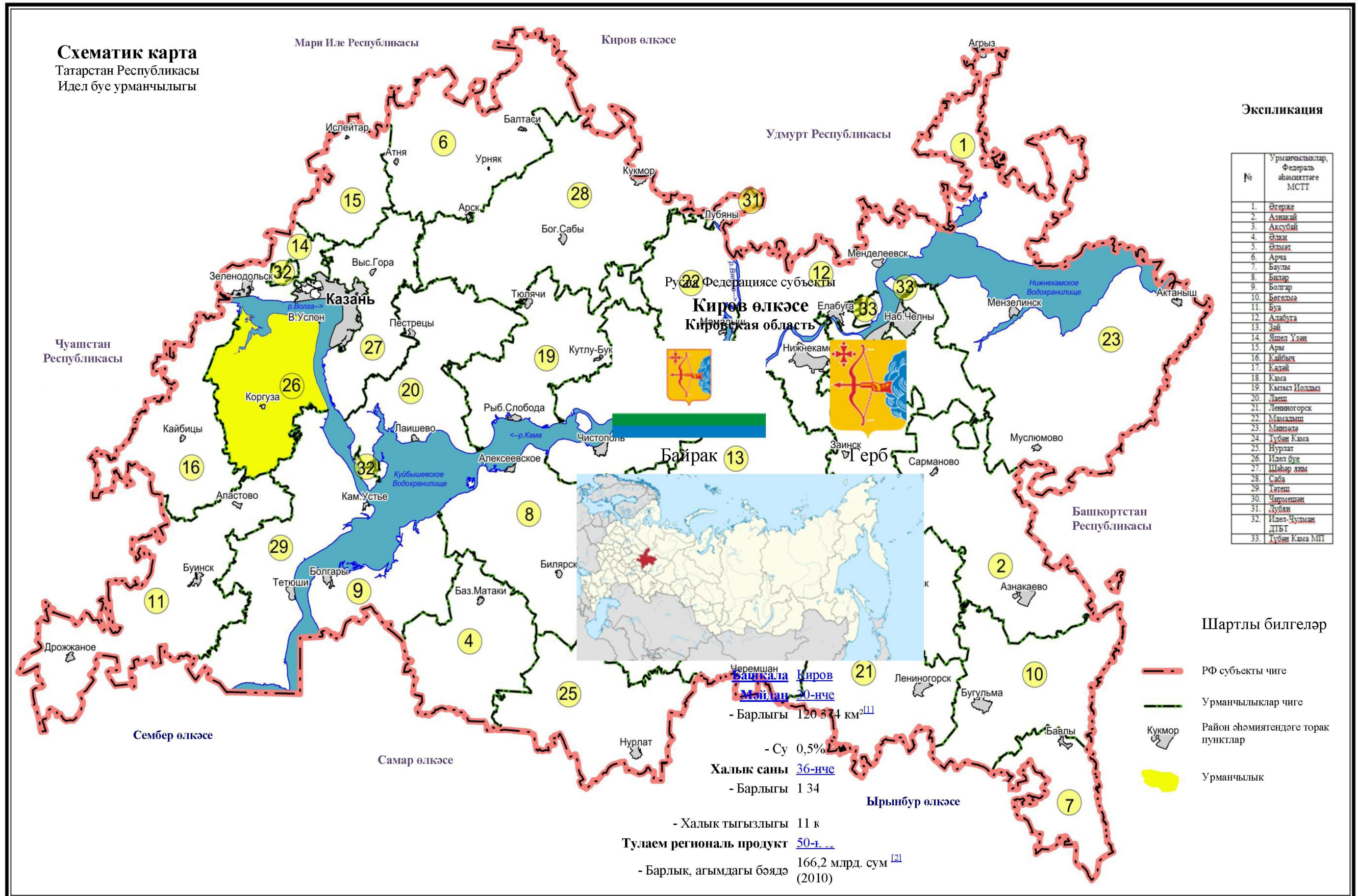

Федераль округы Идел буе
Икътисади районы Идел-Нократ
Рәсми тел(ләр) рус теле
Губернатор Игорь Васильев (в.б)^[3]

1.1.3. Урманчылык урманнарының урман үсү зоналарына, урманлы районнарға һәм урман яклау зоналарына һәм урман-орлык районнарына бүленеше

РФ ТРЭМның «Россия Федерациясенең урман үсү зоналары исемлеген һәм Россия Федерациясенең урманлы районнары исемлеген раслау турында» 2014 елның 18 августындагы 367 номерлы боерыгы белән расланган урман үсү районнарына бүленеш нигезендә урманчылык территориясе Россия Федерациясенең Европа өлешендәге урман-дала районуна кертелгән (2 нче таблица).

2 нче таблица

Урманчылык урманнарының урман үсү зоналарына һәм урманлы районнарға бүленеше

№ п/п	Кишәрлек урманчылыгының аталышы	Урман үсемлекләре зонасы	Урманлы район	Урман яклау районнарына бүленеш зонасы	Урман-орлык буенча районнарға бүленеш зонасы	Урман кварталлары исемлеге	Мәйданы, га
1	2	3	4	5	6	7	8
1.	Ключище	Урман-дала зонасы	Россия Федерациясе Европа өлеше Урман-дала районы	Урман патологиясе буенча уртача куркыныч	Нарат өчен-3 чыршы – 4, имән – 2	1-19, 21-52, 61-65, 67-68, 70-87	5422
2.	Зөя					1-109	7409
3.	Тәмте					1-44, 50-56, 63-64	5427
4.	Чулпан					1-54, 57-88	5907
5.	Шылангы					1-33, 53-60, 66	4001
Барлығы:							28166

Урманчылык территориясенең һәм кишәрлек урманчылыкларының урман үсү районнарына һәм урманлы районнарға бүленеше 2 номерлы карта-схемада күрсәтелде.

СХЕМАТИК КАРТА

Урманчылык территориясенә һәм
кишәрлек урманчылыкларының урман
үсү районнарына һәм урманлы
районнарға бүленеше

II

Татарстан Республикасы
Идел бие урманчылыгы

Экспликация

Урманчылык			Административ районнар		
Шифр	Аталышы	Майданы, га	Шифр	Аталышы	Майданы, га
1	Ключище	5 422	I	Апас	1 210
2	Зоя	7 409	II	Югары Ослан	24 879
3	Тәмте	5 427	III	Яшел Үзән	1 397
4	Чулпан	5 907	IV	Кайбыч	680
5	Шылангы	4 001			
Барлығы:		28 166	Барлығы:		28 166

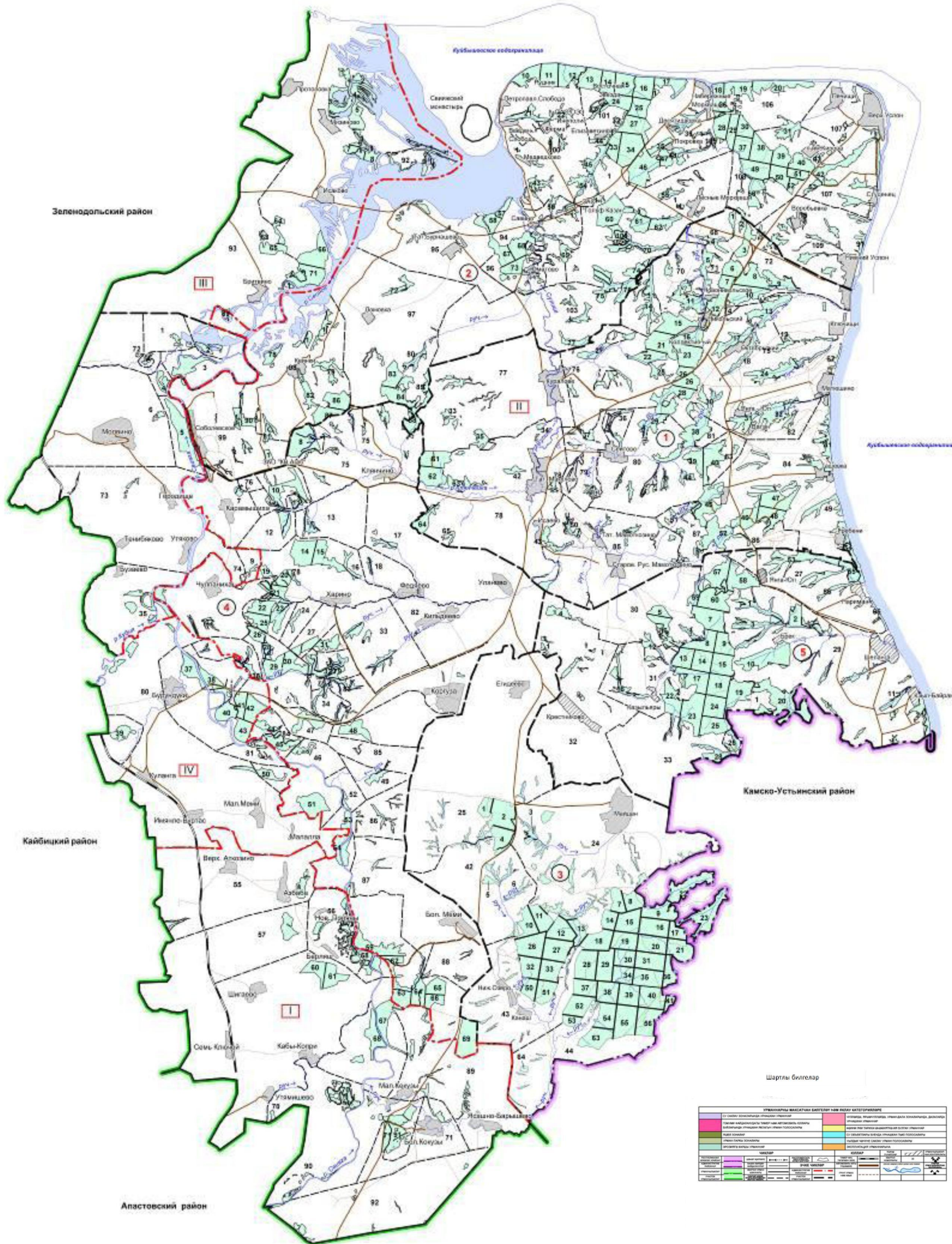

Россия Федерациясенә Европа өлешенә урман-дала зонасы, урман-дала районы

1.1.4. Урманчылык урманнарының кварталлар яисә аларның өлешләре буенча максатчан билгеләнеше һәм яклаучы урман категорияләре буенча бүленеше, шулай ук яклаучы, эксплуатация һәм резерв урманнарын бүлеп чыгару нигезләре

3 нче таблица

Урманнарның максатчан билгеләнеше һәм яклаучы урман категорияләре буенча бүленеше

Урманнарның максатчан билгеләнеше	Кишәрлек урманчылыгы	Кварталларның яки өлешләренең номерлары	Майданы, га	Урманнарны максатчан билгеләнеше буенча бүлү нигезләре
1	2	3	4	5
Барлыгы урманнар, шул исәптән			28166	
1. Яклаучы урманнар, барлыгы, шул исәптән			24237	РФ Урман кодексы, 102 ст. «Татарстан Республикасы территориясендә урманнарны кыйммәтле, эксплуатация урманнарына кертү һәм аларның чикләрен билгеләү турында» 2010 елның 16 июнендәге 232 номерлы Рослесхоз боерыгы
1.1. махсус сакланучы табигать территорияләрен дә урнашкан урманнар	Шылангы	кварталлар: 5, 6, 9, 14, квартал өлешләре: 7, 8, 13, 15, 17-19, 22-25	1544	РФ Урман кодексы, 102 ст., РФ Су кодексы, 65 ст.
	Барлыгы		1544	
1.2. су саклау зоналарында урнашкан урманнар	Ключище	квартал өлешләре: 61, 62, 68, 75, 76, 79, 80, 82, 84, 85, 87	106	
	Зоя	кварталлар: 2, 4, 9, 89, квартал өлешләре: 1, 3, 5-8, 71, 79-82, 84, 88, 92-96, 99, 101, 107	551	
	Тәмте	квартал өлешләре: 3, 5, 6, 9, 10, 12, 13, 15, 16, 19-25, 30-32, 34-36, 38-40, 42-44, 50, 54, 55, 63	474	
	Чулпан	квартал өлешләре: 1, 3-	1081	

Урманнарның максатчан билгеләнеше	Кишәрлек урманчылыгы	Кварталларның яки өлешләренең номерлары	Мәйданы, га	Урманнарны максатчан билгеләнеше буенча бүлү нигезләре
1	2	3	4	5
		5, 7, 8, 10-13, 16-18, 21, 23, 26, 28-30, 32-41, 43, 44, 49, 52-54, 56, 58, 59, 62-64, 67, 68, 71, 75-77, 79-83, 85, 87, 89-92		
	Шылангы	квартал өлешләре: 3, 7, 8, 10, 12, 13, 15-19, 21-25, 28-31	362	
	Барлығы:		2574	
1.3. табигый һәм бүтән объектларны яклау вазыйфасын үтәүче урманнар, барлығы,			10567	
шул исәптән				
1.3.1. Россия Федерациясе субъектлары милегендә булган, гомуми файдаланудагы тимер юллар, гомуми файдаланудагы федераль автомобиль юллары, гомуми файдаланудагы автомобиль юллары буйларында урнашкан яклаучы урман полосалары	Ключище	квартал өлешләре: 6, 7, 12, 23, 26, 72, 76, 79, 83, 86	146	РФ Урман кодексы, «Татарстан Республикасы территориясендә урманнарны кыйммәтле, эксплуатация урманнарына кергү һәм аларның чикләрен билгеләү турында» 2010 елның 16 июнендәге 232 номерлы Рослесхоз боерыгы, Татарстан Республикасы Министрлар Кабинетының «Төбәк әһәмиятендәге яки Татарстан Республикасының муниципальара әһәмиятендәге гомуми файдаланудагы автомобиль юллары исемлеген раслау турында» 2017 елның 29 августындагы 617 номерлы карары
	Зөя	квартал өлешләре: 5, 6, 78, 94, 95, 98, 99, 101, 104, 105, 107-109	95	
	Тәмте	квартал өлешләре: 2, 3, 4, 5, 24, 25, 42	77	
	Чулпан	квартал өлешләре: 10, 31, 33, 34, 37-42, 47, 48, 59, 62, 69, 71, 73, 75, 80, 83, 89, 91, 92	277	
	Шылангы	квартал өлешләре: 21, 27, 29	11	
	Барлығы		606	
1.3.2. яшел зоналар	Ключище	кварталлар: 1-5, 11, 14-16, 21, 22, 25, 27-30, 35-40, 43-45, 50-52, 70, 78, квартал өлешләре: 6, 7, 12, 23, 26	2733	Татар АССР Министрлар Советының «Шәһәрләрнең һәм эшчеләр

Урманнарның максатчан билгеләнеше	Кишәрлек урманчылыгы	Кварталларның яки өлешләренең номерлары	Мәйданы, га	Урманнарны максатчан билгеләнеше буенча бүлү нигезләре
1	2	3	4	5
	Зөя	кварталлар: 55, 57-62, 67-70, 73-77	1182	поселокларының яшел зонасы урманнарында урман хужалыгын алып баруны яхшырту чаралары турында» 1960 елның 30 апрелендәге 264 номерлы карары
	Чулпан	квартал 24	17	
	Шылангы	кварталлар: 1, 2, 11, 26, 57-60, квартал өлеше: 27	703	
	Барлығы		4635	
1.3.3. урман паркы зоналары	Ключище	кварталлар: 8-10, 13, 17-19, 24, 31, 32, 41, 46-49, 67	1483	СССР ХКСның «Урманнарны төркемнәргә бүлү турында» 1945 елның 15 апрелендәге 6183-р номерлы боерыгы, Татар АССР Министрлар Советы Президиумы утырышының «Яшел зоналарның урманнарыннан урман паркы хужалык өлешен бүлеп чыгару турында» 1968 елның 26 августындагы 30 номерлы беркетмәсе
	Зөя	кварталлар: 13-54, 56, 91	3206	
	Шылангы	кварталлар: 20, 53-56, 66, квартал өлеше: 27	637	
	Барлығы:		5326	
1.4. кыйммәтле урманнар, барлығы, шул исәптән			9552	
1.4.1. эрозиягә каршы урманнар	Ключище	кварталлар: 63, 64	120	«Татарстан Республикасы территориясендә урманнарны кыйммәтле, эксплуатация урманнарына кергү һәм аларның чикләрен билгеләү турында» 2010 елның 16 июнендәге 232 номерлы Рослесхоз боерыгы
	Зөя	80 квартал өлеше	20	
	Тәмте	квартал: 64, квартал өлешләре: 3, 5, 6	70	
	Шылангы	квартал: 4, квартал өлешләре: 3, 10, 12, 16, 28	393	
	Барлығы:		603	
1.4.2. дала, ярымдала, урман даласы, урман-тундра зоналарында, чүлләрдә, тауларда	Ключище	кварталлар: 33, 34, 42, 65, 71, 73, 74, 77, 81, квартал өлешләре: 61, 62, 68, 72, 75, 76, 79, 80, 82-87	834	«Татарстан Республикасы территориясендә урманнарны кыйммәтле, эксплуатация урманнарына кергү
	Зөя	кварталлар: 83, 85-87, 97, 100, 102, 103, 106,	1340	

Урманнарның максатчан билгеләнеше	Кишәрлек урманчылыгы	Кварталларның яки өлешләренең номерлары	Мәйданы, га	Урманнарны максатчан билгеләнеше буенча бүлү нигезләре
1	2	3	4	5
урнашкан урманнар		квартал өлешләре: 84, 88, 92-96, 98, 99, 101, 104, 105, 107-109		һәм аларның чикләрен билгеләү турында» 2010 елның 16 июнендәге 232 номерлы Рослесхоз боерыгы
	Тәмте	квартал: 1, квартал өлешләре: 2, 4, 22-25, 42-44	877	
	Чулпан	кварталлар: 9, 14, 15, 19, 20, 22, 25, 27, 57, 60, 61, 65, 66, 74, 78, 88, квартал өлешләре: 7, 8, 10-13, 16-18, 21, 23, 26, 28-34, 47-49, 55, 64, 69, 71, 73, 75-77, 79, 82, 83, 85, 86, 89, 91, 92	2678	
	Шылангы	кварталлар: 32, 33, квартал өлешләре: 7, 29-31	328	
	Барлығы:		6057	
1.4.3. фәнни яки тарихи әһәмияткә ия урманнар	Зөя	кварталлар: 10-12	300	Татар АССР Министрлар Советының «Татарстан Республикасында махсус сакланучы табигать территорияләре турында» 1972 елның 19 маендагы 251 номерлы карары; Татар АССР Министрлар Советының «Табигать объектларын төбәк әһәмиятендәге табигать ядкәрләре итеп тану турында» 1989 елның 24 апрелендәге 167 номерлы карары «ТР территориясендә урманнарны кыйммәтле, эксплуатация урманнарына кертү һәм аларның чикләрен билгеләү
	Чулпан	квартал 45	70	
	Барлығы:		370	

Урманнарның максатчан билгеләнеше	Кишәрлек урманчылыгы	Кварталларның яки өлешләренең номерлары	Мәйданы, га	Урманнарны максатчан билгеләнеше буенча бүлү нигезләре
1	2	3	4	5
				турында» 2010 елның 16 июнендәге 232 номерлы Рослесхоз боерыгы
1.4.4. су объектлары буйларында урнашкан тыюлыклы урман полосалары	Зөя	кварталлар: 63-66, 72, 90, квартал өлешләре: 1, 3, 5-8, 71, 78, 79, 81, 82	715	«Татарстан Республикасы территориясендә урманнарны кыйммәтле, эксплуатация урманнарына кергү һәм аларның чикләрен билгеләү турында» 2010 елның 16 июнендәге 232 номерлы Рослесхоз боерыгы
	Чулпан	кварталлар: 2, 6, 46, 50, 51, 70, 72, 84, квартал өлешләре: 1, 3-5, 35-44, 52-56, 58-59, 62,63, 67, 68, 77, 80, 81, 86, 87, 89-92	1784	
	Барлығы:		2499	
1.4.5. уылдык чөчү урыннарын саклаучы урман полосалары	Шылангы	21 квартал өлеше	23	«Татарстан Республикасы территориясендә урманнарны кыйммәтле, эксплуатация урманнарына кергү һәм аларның чикләрен билгеләү турында» 2010 елның 16 июнендәге 232 номерлы Рослесхоз боерыгы
	Барлығы:		23	
2. Эксплуатация урманнары	Тәмте	кварталлар: 7, 8, 11, 14, 17, 18, 26-29, 33, 37, 41, 51-53, 56, квартал өлешләре: 9, 10, 12, 13, 15, 16, 19- 21, 30-32, 34-36, 38-40, 50, 54, 55, 63	3929	РФ Урман кодексы, «Россия Федерациясе Урман кодексын гамәлгә кергү турында» 2006 елның 4 декабрендәге 201-ФЗ номерлы федераль закон, «СССР Союзы дәүләт фонды урманнарында диләнкеләрне аерып чыгару тәртибе турында һәм 1943 елга диләнке фонды турында» 1943 елның 23 апрелендәге 430 номерлы СССР ХКС
	Барлығы:		3929	

Урманнарның максатчан билгеләнеше	Кишәрлек урманчылыгы	Кварталларның яки өлешләренең номерлары	Майданы, га	Урманнарны максатчан билгеләнеше буенча бүлү нигезләре
1	2	3	4	5
				карары, «Татарстан Республикасы территориясендә урманнарны кыйммәтле, эксплуатация урманнарына кергү һәм аларның чикләрен билгеләү турында» 2010 елның 16 июнендәге 232 номерлы Рослесхоз боерыгы

1.1.5. Урманчылык территориясендә урман фонды жирләре составыннан урманлы һәм урмансыз жирләргә сыйфатлама

4 нче таблица

Урманчылык территориясендә урман фондының урманлы һәм урмансыз жирләренә сыйфатлама

Жирләрнең сыйфатлама күрсәткечләре	Урманчылык буенча барлыгы	
	Майданы, га	%
1	2	3
1. Урманнарның гомуми майданы	28166	100
2. Урманлы жирләр – барлыгы	27072,6	96,1
2.1. Урман үсемлекләре каплаган жирләр – барлыгы:	26827,7	95,2
шул исәптән урман культуралары	4898,7	17,4
2.2. Урман үсемлекләре белән капланмаган жирләр – барлыгы:	244,9	0,9
шул исәптән йомылмаган урман культуралары	157,4	0,6
питомниклар һәм урман плантацияләре	2,9	
Урман торгызу фонды: Барлыгы	84,6	0,3
көөкләр	0,3	
һәлак булган агачлыклар		
кисентеләр	42,9	0,15
ачык, ташландык урыннар	41,4	0,15
3. Урмансыз жирләр – барлыгы	1093,4	3,9
шул исәптән		
сөрүлекләр	8,3	
печән чабу урыннары	242,8	0,9
утлавыклар, болыннар	86,8	0,3

Жирләрнең сыйфатлама күрсәткечләре	Урманчылык буенча барлыгы	
	Мәйданы, га	%
1	2	3
Сулар	61,0	0,2
бакчалар	4,9	
юллар, ызаннар	128,2	0,5
утарлар һәм башка объектлар	95,3	0,3
Сазлар	273,4	1,0
комнар	8,5	
башка төрле жирләр	184,2	0,7

1.1.6. Гамәлдәге һәм проектлана торган махсус сакланучы табигый территорияләргә һәм объектларга, аларны оештыру, экологик чөлтәрләр өстөрү, биотөрлелеген саклау планнарына сыйфатлама

Хокукый режим РФ УК 103 ст. белән билгеләнә. Бу жирләр әйләнештән алынган яки әйләнешендә чикләнгән (РФ ЖК 27 ст.).

Махсус сакланучы табигый территорияләрдә тыела яисә рөхсәт ителә, гамәлгә ашырыла торган конкрет эшчәнлек төрләре, шул исәптән урманнардан файдалану, аларны саклау, яклау яисә янадан житештерү өлкәсендә, РФ ЖК, РФ УК, «Махсус сакланучы табигый территорияләр турында» 1995 елның 14 мартындагы 33-ФЗ номерлы федераль закон, шулай ук аларны үтәү өчен чыгарылган Татарстан Республикасы норматив хокукый актлары белән билгеләнә.

Урманчылык территориясендә гамәлдәге һәм проектлана торган түбәндәге махсус сакланучы табигый территорияләр бар.

№ п/п	МСТТ атамасы	Мәйданы, га	Кишәрлек урманчылыгы, квартал	МСТТ кыскача сыйфатлама	Аерып чыгару нигезе
1	2	3	4	5	6
1	Тау наратлыгы	70	Чулпан, 45 квартал	Төбәк әһәмиятендәге табигый һәйкәле	«Татарстан Республикасында махсус сакланучы табигый территорияләре турында» 1972 елның 19 маендагы 251 номерлы ТАССР Министрлар Советы карары
2	КДУ зоостанциясе – Дачный биләмәсе	300	Зөя, 10, 11, 12 кварталлар	Төбәк әһәмиятендәге табигый һәйкәле	ТАССР Министрлар Советының «Табигый объектларын төбәк әһәмиятендәге табигый ядкәрләре итеп тану турында» 1989 елның 24 апрелдәге 167 номерлы карары

№ п/п	МСТТ атамасы	Майданы, га	Кишәрлек урманчылыгы, квартал	МСТТ кыскача сыйфатлама	Аерып чыгару нигезе
1	2	3	4	5	6
3	«Свияжский»	2135,0	Чулпан, кварталлар: 1-7, 9, 19, 22, 25, 26, 28-30, 35-36 – 967 га, Зоя, кварталлар: 1-9, 63-66, 71-72, 78-79, 81-82, 89-90 – 1168,0 га	Төбәк эһәмиятендәге комплекслы профильле дәүләт табигать тыюлыгы	Татарстан Республикасы Министрлар Кабинетының «Төбәк эһәмиятендәге комплекслы профильле дәүләт табигать заказнигы оештыру турында» 1998 елның 4 февралендәге 49 номерлы карары Татарстан Республикасы Министрлар Кабинетының «Свияжский» төбәк эһәмиятендәге комплекслы профильле дәүләт табигать заказнигы турында нигезләмә раслау турында» 2005 елның 14 гыйнварындагы 1 номерлы карары
4	«Лесной ключ»	5236,6	Шылангы, кварталлар: 1-33, 53, 57-60, 66 – 3647,0 га, Ключище, кварталлар: 26, 28-30, 36-40, 43-46, 50-52, 75, 76, 78-81, 83, 85-87 – 1589,6 га	Төбәк эһәмиятендәге дәүләт табигать зоологик (аучылык) заказнигы.	Татарстан Республикасы Министрлар Кабинетының «Югары Ослан муниципаль районы территориясендә «Лесной ключ» төбәк эһәмиятендәге дәүләт табигать зоологик (аучылык) тыюлыгын оештыру турында» 2013 елның 4 маендагы 300 номерлы карары

1.1.7. Илкүләм мирас буенча проектлана торган урманнарга сыйфатлама

Татарстан Республикасы территориясендә сыйфатламалары буенча илкүләм мирас урманнарына керту өчен тиешле урманнар юк.

1.1.8. Диләнке эшләрен гамәлгә ашырганда сакланьрга тиешле биологик күптөрлелек төрләрен һәм буфер зоналары зурлыклары исемлеге

Биологик күптөрлелекне саклау – урман хужалыгы эшчәнлеген алып баруда зарури шарт. Ул яклаучы урманнарда, махсус сакланучы урман кишәрлекләрендә генә түгел, ә диләнке эшләре гамәлгә ашырылганда да тәмин ителергә тиеш.

Урман кишәрлекләрендә кисү эшләре уздырылганда тереклек итү тирәлеге шартлары шактый үзгәрә. Үсеш алуның үзгәргән шартларында, яңа шартларга хас булганча, бары тик урман биоценозлары гына яши ала, шуңа күрә тереклек тирәлеген тамырдан үзгәртә торган тоташ кисүләр барышында биотопларны (биоценоз биләгән киңлекләренң абиотик факторлары буенча беришлеләренә карата) максимал саклау мөһим.

Үсемлекләренң һәм хайваннарның урман төрләре тереклек итә торган шартлар төрлеләгән саклау өчен диләнкеләрне аерып чыгарганда һәм таксацияләгәндә әһәмиятле биотоплар (әһәмиятле объектлар) – кисү эшләре кагылмый торган һәм биотөрлелекне саклау өчен әһәмиятле булган, зур булмаган жир кишәрлекләре аерып чыгарыла, ә диләнкеләр эшләнгәндә, – саклана.

Аларның булуы билгеле бер дәрәжәдә табигый жимерелү нәтижеләрен имитацияләргә булыша, киселгән урыннарда урман тирәлеген сакларга һәм торгызырга ярдәм итә. Әлеге объектлар Россия Кызыл китабына һәм/яки төбәкләрдәге Кызыл китапларга кертелгән, сирәк очраучы һәм зәгыйфь тере организм төрләренң потенциал тереклек итү урыннары булып тора.

Диләнке эшләрен гамәлгә ашырганда сакланырга тиешле биологик күптөрлелек объектларының һәм буфер зоналарының нормативлары һәм параметрлары 20 нче таблицада чагылдырылды.

20 нче таблица

Диләнке эшләрен гамәлгә ашырганда сакланырга тиешле биологик күптөрлелек объектларының һәм буфер зоналарының нормативлары һәм параметрлары

№ п/п	Биологик күптөрлелек объектларының аталышы	Биологик күптөрлелек объектларына сыйфатлама	Буфер зоналарының күләмнәре (зарурлык булганда)
1	2	3	4
1	Даими һәм вакытлы су агымнары	Су агымының аерым ачык күренеп тора торган үзәнә. Вакытлы су агымы даими рәвештә су басу эшләре буенча ачыкланырга мөмкин. Коры жәйдә су агымы кибергә мөмкин.	Әгәр нормативларда башкача билгеләнмәсә, даими су агымнары өчен киңлеге кимендә 50 м, вакытлы су агымнары үзәннәре буйлап кимендә 20 м буфер зоналары билгеләнә. Буфер зонасы инде урман баскан тугайлык булырга тиеш түгел һәм су агымы үзәннән башлап яисә урмансыз тугайлыктан башлап һәр ягыннан үлчәнә. Искәрмә: буфер зонасына

			мәжбүри рәвештә сөзәк таулар һәм тамыр токымнары чыккан урыннар кертелергә тиеш.
2	Кизләүләр (чишмәләр), грунт сулары чыгу урыннары	Төптә кизләүләр аерылып торырга мөмкин, яисә су таудан агучы чишмә рәвешендә агып чыга. Чишмә карст бүрәнкәсеннән агып чыгарга мөмкин.	Чишмәләр буйлап (алар чыккан урыннар тирәли) киңлеге кимендә 50 м буфер зоналары аерыла. Дәвалану яисә савыктыру максатларында файдаланыла торган, шулай ук зиярәт кылу объекты булып хезмәт итүче (изгеләр чишмәсе) чишмәләр тирәли буфер зонасы киңәйтелергә мөмкин – хосусый тәртиптә билгеләнә.
3	Сазланган уйсулыклар һәм вакыты-вакыты белән су баса торган урыннар	Кишәрлек артык дымланган: су өслеккә чыккан яисә аяк белән басканда күренә. Объект чикләрендә – артык дымланган урман типларының туфрак катламы. Кырые буйлап, шулай ук объектлар чикләрендә агачлар юк яисә үләнә аз булган агачлыклар белән бирелә.	Су баса торган кишәрлек кырые буйлап су өслектә тора яисә басканда чыга. Рельефта түбәнрәк урында, туфрак өсте капламы чигендә, чиге буйлап туфрак өсте катламы һәм агачлыклар сыйфатында.
4	Күлләрнең, сазларның һәм башка ачык урыннарның ярлары буйлап урман кашаклары, сазлыкларда зур булмаган утраулар	Ачык киңлекләрнең (күлләр, сазлар, болыннар) ярларында урман кашакларын аерып чыгару урман корылышы буенча яклаучы полоса билгеләнмәгән очракта башкарыла.	Киңлеге кимендә 50 м урман кашагы күл суыннан алып яисә ачык башка урын киселешеннән башлап үлчәнә. Ләкин, әгәр күлдә утраучык яисә сазланган урын булса, буфер зонасын каты яр кырыеннан яисә сазлык яки ачык территория кырыеннан башлап үлчиләр. Шулай ук сазлык белән әйләндереп алынган зур булмаган (0.5 га кадәр) утраулар да билгеләнә. Искәrmә: әгәр әлеге күл яисә сазлык хайваннарның сезонлы туплану һәм үрчү урыны, сирәк очраучы һәм нәзберек төрләрнең фактта тереклек итү урыны булып торса, ул очракта буфер зонасы киңәйтелергә тиеш
5	Чокырлар, су агымнарының тирән үзәнлекләре, башка төрле сөзәклекләр	Су агымнарының тирән кергән үзәнлекләре һәм чокырлар – тауның текәлеге 10° башланып киткәндә. Башка текә таулар (киртләчләр, текә ярлар) – тауның текәлеге кимендә 20° булганда.	Нормативларда башкача билгеләнмәсә, сөзәк тау өсте һәм асты буйлап киңлеге кимендә 15-20 метрлы буфер зоналары билгеләнә. Сөзәк тауның үзе һәм буфер зонасы әһәмиятле объект булып тора.
6	Төп токымнарның,	Азкуәтле туфрак үсемлекләре белән	Объект кишәрлекнең төп

	урман белән капланган калкулыкның шәрә урыннары, известьлы токым, ачык комлы кишәрлекләр, дюналар, таш чәчелгән урыннар	капланган, төп токымнар шәрәләнгән торган урыннар Таш чәчелгән урыннар – төрле зурлыктагы һәм шомалыктагы ташлар жыелмасы. Тау битләрендә, тау киртләрләрендә, ярларда һәм алар янәшәсендә еш очрый. Ташлы һәм шәрәләнгән урыннар аз куәтле туфрак үсемлекләре белән капланырга мөмкин. Комлы дюналар өлешчә аз куәтле туфрак-үсемлек катламы белән ныгытылырга мөмкин.	токымнары шәрәләнгән чиге буйлап яисә таш чәчелгән урын чиге буйлап билгеләнә. Таш чәчелгән, төп токымнар шәрәләнгән урын, дюна комплексы кырыеннан киңлеге кимендә 20 метрлы буфер зонасы билгеләнә.
7	Аерым зур йомры ташлар һәм кантарлар	Лишайниклар һәм үсемлекләр белән капланган аерым зур йомры ташлар (2 м ³ башлап) һәм кантарлар.	Аерым зур йомры ташларны майданлы объектны билгеләмичә генә билгеләргә була, аларның тупланышы майданлы объект буларак билгеләнә
8	Карст элементлары	Известькатнашмалы токым ятмалары якин уткан урыннарда ярыклар, бүрәнкәләр, юкка чыга торган су агымнары һәм сулыклар, коры үзәнлекле сазлыклар. Известьташның калын катламының су белән былган куышлыклары. Өслегендә уйсулыклар, жимерек, ярык урыннар күренә. Карст элементлары белән чишмәләр, кизләүле сазлыклар бәйлә булырга мөмкин. Өслегендә шәрәләнгән известьташлар күренергә мөмкин.	Объект тирәли уйсулык, куышлык кырыеннан киңлеге кимендә 20 метрлы буфер зонасы билгеләнә.
9	Ачык һәм ярымачык урыннар	Урман белән капланмаган урыннар: зур булмаган аланлыклар, сирәклекләр, болынлыклар һ.б. (шул исәптән сазлыкланган). Агачларның тулылыгы 0,4 ким. Запасы 50 м ³ /га ким.	Чиге буйлап агачлар арасында (тулылыгы һәм запасы ким булган кишәрлек)
10	Таркалу тәрәзәләре чыбык-чабык һәм жил аударган агачлар-туфрак комплекслары белән тупланган.	Төрле токымга караган, төрле таркалу стадияләрендәге чыбык-чабыклар (диаметры 20 см башлана). Жил аударган агачлар-туфрак комплекслары (ВПК) – зур агачларның тамыр системасы һәм туфракның өске катламнары белән бергә авуы нәтижәсе.	Таркалу тәрәзәләрен табигый яңару төркемнәре, шулай ук башка объектлар белән берлектә билгеләү максатка ярашлы була. Билгеләү эше объект чикләре буенча башкарыла.
11	Коры-сары, биек түмәрләр, куышлы агачлар, берән-сәрән ятучы зур чыбык-чабыклар	Төрле токымнардан зур күләмле (диаметры 20 см башлана торган) коры-сары. Куышлы һәм тукран тукуган эзләре булган коры-сары аеруча кыйммәтле була. 2-5 м биеклегендәге һәм 20 см зуррак диаметрлы табигый эре түмәрләр.	Диләнке эшләгәндә куркыныч тудырмый торган коры-сарыны саклау максатка ярашлы була. Коры-сарылы һәм куышлы тере агачлар зарури сакланырга тиеш.

		Куышлы агачлар. Төрле токымга караган, төрле таркалу стадияләрәндәге чыбык-чабыклар (диаметры 20 см башлана).	
12	Күп еллык агачлар һәм аларның чәчәкләкләре, жыйнак биологик кыйммәтле урыннар	Берән-сәрән күп еллык агачлар, аларның чәчәкләкләре һәм жыйнак биологик кыйммәтле кишәрлекләр.	Күп еллык, янгынга каршы корытылган наратлар, карт усак, кара зирек, кәжә талы аеруча кыйммәтле. Агачларның ябалдашы яхшы үсеш алган һәм жылгә каршы торырга сәләтле булырга тиеш. Күп еллык агачларның чәчәкләкләре һәм жыйнак биологик кыйммәтле өлешләре составында агачларны саклау оптималь булып тора.
13	Төбәк өчен сирәк токым агачлары	Киң яфраклы токым агачлары: имән, корычагач, карама, өрәңге, юкә.	Сирәк токым агачларының жыйнак төркемнәрен һәм шушы токымнарга караучы берән-сәрән агачларны үз эченә алган чәчәкләкләр саклана.
14	Сирәк һәм терлек азыгы булган куаклыклар	Чикләвек куагы, артыш, миләш, гөлжимеш, зелпе куаклары һ.б.	Сөйрәнмәләрдән башка саклана.
15	Янартылуның гамәлдәге төркемнәре	Киселгән урыннарда үсеш алырга мөмкин булган ышанычлы үренте төркемнәре. Дренажланган урыннарда агач чыбылдыгы тәрәзәләрендә янартылу төркемнәре, зур коры-сары тупланган урыннарда чыршы шытымы.	Үренте чәчәкләкләре янартылуның югары тыгызланган өлеше чикләре буенча билгеләнә
16	Сирәк очраучы һәм нәзберек үсемлекләренң һәм гөмбәләренң тереклек итү урыннары	Россия Федерациясе Кызыл китабына һәм/яисә төбәк Кызыл китабына кертелгән сирәк очраучы һәм нәзберек үсемлек һәм гөмбә төрләренң яна ачыкланган даими тереклек итү урыннары.	Төрләренң биологиясе һәм экологик таләпләре нигезендә билгеләнә. Күпчелек сирәк төрләрен билгеләве авыр булганга күрә, сирәк төр һәм аларны саклау өчен зарури чикләргә булу-булмавын тәгаенләштерү өчен биология белгеченә мөрәжәгать итәргә киңәш ителә. Әгәр бер нөсхә яисә затларның жыйнак төркеме ачыкланса, алар тирәли киңлеге кимендә 50 метрлы буфер зонасын билгеләргә кирәк.
17	Куышлы агачлар	Берән-сәрән тере яки куышлы коры агачлар.	Аерым агачлар яки агач төркемнәре рәвешендә жылгә каршы торучанлыкны, бөжәк ашаучы кошларны күчерү урыннарын тәэмин итү өчен,

			шулай ук башка кыйммәтле объектлар составында саклана
18	Зур оялыктары булган агачлар	Зур оялыктары булган агачлар саклана, диаметрында 1 метрдан зуррак оялар, шулай ук эре оялар тупланган урыннар махсус кыйммәткә ия.	1 м һәм аннан зуррак диаметрлы оялар өчен буфер зонасының киңлегенә - 500 м (елның теләсә кайсы вакытында), ә калган оялар өчен 100-300 м кимрәк булырга тиеш (кошларның күздә тотылган төрөнә карап). Буфер зонасының зурлыгы орнитолог белгеч тарафыннан тикшерү, ояның кемгә каравын һәм статусын билгеләү нәтижеләре буенча тәгаенләштерелергә мөмкин.
19	Зур кырмыска оялары	0,5 м биегрәк булган кырмыска оялары.	0.5 м биегрәк булган кырмыска оялары тирәли 20 м радиуста кисүләр тыелган буфер зонасы аерып чыгарыла.

1.1.9. Гамәлдәге урман, урман эшкәртү инфраструктурасы объектларына, урман инфраструктурасын ясауга бәйле булмаган объектларга, әлегә объектларны төзү, үзгәртеп кору һәм эксплуатацияләү буенча чараларның территориаль планлаштыру документларында каралган сыйфатлама

РФ Хөкүмәтенен 2012 елның 17 июлендәге 1283-р номерлы боерыгы нигезендә «Яклаучы урманнар, эксплуатацияләнүче урманнар һәм резерв урманнары өчен урман инфраструктурасы объектлары исемлегенә» расланды.

Россия Федерациясе Урман кодексының 13 статьясы нигезендә урман юллары урманнардан теләсә нинди файдалану ысулында, шулай ук урманнарны саклау, яклау һәм торгызу максатларында төзелергә мөмкин.

Гамәлдәге урман юлларына сыйфатлама түбәндәге таблицада китерелде.

Урман юлларына сыйфатлама

Юлларның төрләре	Юллар озынлыгы, км					Гомуми Файдалану- дагы
	Бар- лыгы	Урман хужалыгының (типлары буенча)				
		I тип	II тип	III тип	Жәм- гысе	
1	2	3	4	5	6	7
Юллар, барлыгы	83,2	1,8	11,2	57,7	70,7	12,5
шул исәптән						
а) автомобиль	83,2	1,8	11,2	57,7	70,7	12,5
алардан:						
каты түшәмәле	5,0	–	–	–	–	5,0
грунт	78,2	1,8	11,2	57,7	70,7	7,5
шул исәптән тәүлек әйләнәсе	30,5	–	6,2	23,0	29,2	1,3

эшли торган						
-------------	--	--	--	--	--	--

Урманчылык территориясендә булган уртак файдаланудагы барлык автомобиль юллары һәм урман хужалыгы юллары агач материалы саты һәм эшкәртү урыннарына чыгару юллары булып хезмәт итә.

Урманчылык территориясендә автомобиль юлларының гомуми озынлыгы 83,2 чм тәшкил итә. Автомобиль юлларының уртача озынлыгы 1000 га урман мәйданына 3,1 чм тәшкил итә.

Көнбатыштан көнчыгышка таба Мәскәү-Уфа автомобиль юлы, төньяктан көньякка таба Казан-Ульян юлы уза.

Урманчылык территориясендә региональ һәм муниципальара әһәмияттәге каты түшәмәле уртак файдаланулы автомобиль юллары – 5,0 чм.

Моннан тыш, районнар (урманчылык) территориясендә урман хужалыгы билгеләнешендә 83,2 чм автомобиль юллары бар, шул исәптән 78,2 чм – грунтлы.

Урман эшкәртү инфраструктурасы (эзерләннгән агач материалын эшкәртү объектлары, биоэнергетика объектлары һәм башкалар) агач материалы белән башка төрле урман ресурсларын эшкәртү өчен төзелә. РФ УК 14 статьясы нигезендә якланучы урманнарда урман эшкәртү инфраструктурасын оештыру тыела.

Урманчылык территориясендә урман эшкәртү объектлары юк.

Урман инфраструктурасы төзүгә бәйле булмаган объектларны урман фонды жирләрендә төзү, үзгәртеп кору һәм эксплуатацияләү РФ УК 21 статьясына нигезләнеп гамәлгә ашырыла.

Урманчылык территориясендә урман инфраструктурасын төзүгә бәйле булмаган чираттагы объектлар бар:

Урманчылык территориясендә урман инфраструктурасын төзүгә бәйле булмаган түбәндәге объектлар бар: ЛЭП – 1,6 чм; газүткәргечләр – 1,2 чм; нефть үткәргечләр – 3,4 чм; элемент трассалары – 0,8 чм; башка төрле трассалары – 6,6 чм.

Территориаль планлаштыру схемасы буенча урманчылык территориясендә өстәмә объектлар планлаштырылмый. Башка категориягә караган, урманнар урнашкан жирләрдә урман инфраструктурасы булдыруга бәйле булмаган объектларны төзү, үзгәртеп кору һәм эксплуатацияләү урманнарның максатчан билгеләнеше буенча башка федераль законнарда каралган очракларда рөхсәт ителә.

РФ ТРЭМның 2014 елның 1 декабрәдәге 528 номерлы боерыгы белән расланган Урманнарда агач материалын һәм бүтән урман ресурсларын эшкәртү өчен файдалану кагыйдәләре нигезендә яклаучы урманнарда һәм махсус якланучы урман кишәрлекләрендә урман эшкәртү инфраструктурасы объектларын урнаштыру рөхсәт ителми.

Урманнарны максатчан билгеләнеше буенча, гамәлдәге һәм проектлана торган махсус сакланучы табигать территорияләрен, урман, урман эшкәртү инфраструктурасы объектларын, урман инфраструктурасы булдыруга бәйле булмаган объектларны тамгалап, кварталлар буйлап бүлгәләнеше 3 номерлы карта-схемада күрсәтелде.

СХЕМАТИК КАРТА

Урманнарны максатчан билгеләнеше буенча, гамәлдәге һәм проектлана торган махсус сакланучы табигать территорияләрен, урман, урман эшкәртү инфраструктурасы объектларын, урман инфраструктурасы булдыруга бәйлә булмаган объектларны тамгалап, кварталлар буйлап бүлгеләнеше

Татарстан Республикасы
Идел бие урманчылыгы

Экспликация

Урманчылык			Административ районнар		
Шифр	Аталышы	Майданы, га	Шифр	Аталышы	Майданы, га
1	Ключище	5 422	I	Апас	1 210
2	Зел	7 409	II	Югары Ослан	24 879
3	Тәмте	5 427	III	Яшел Уезән	1 397
4	Чулпан	5 907	IV	Кайбыч	680
5	Шылангы	4 001			
Барлыгы:		28 166	Барлыгы:		28 166

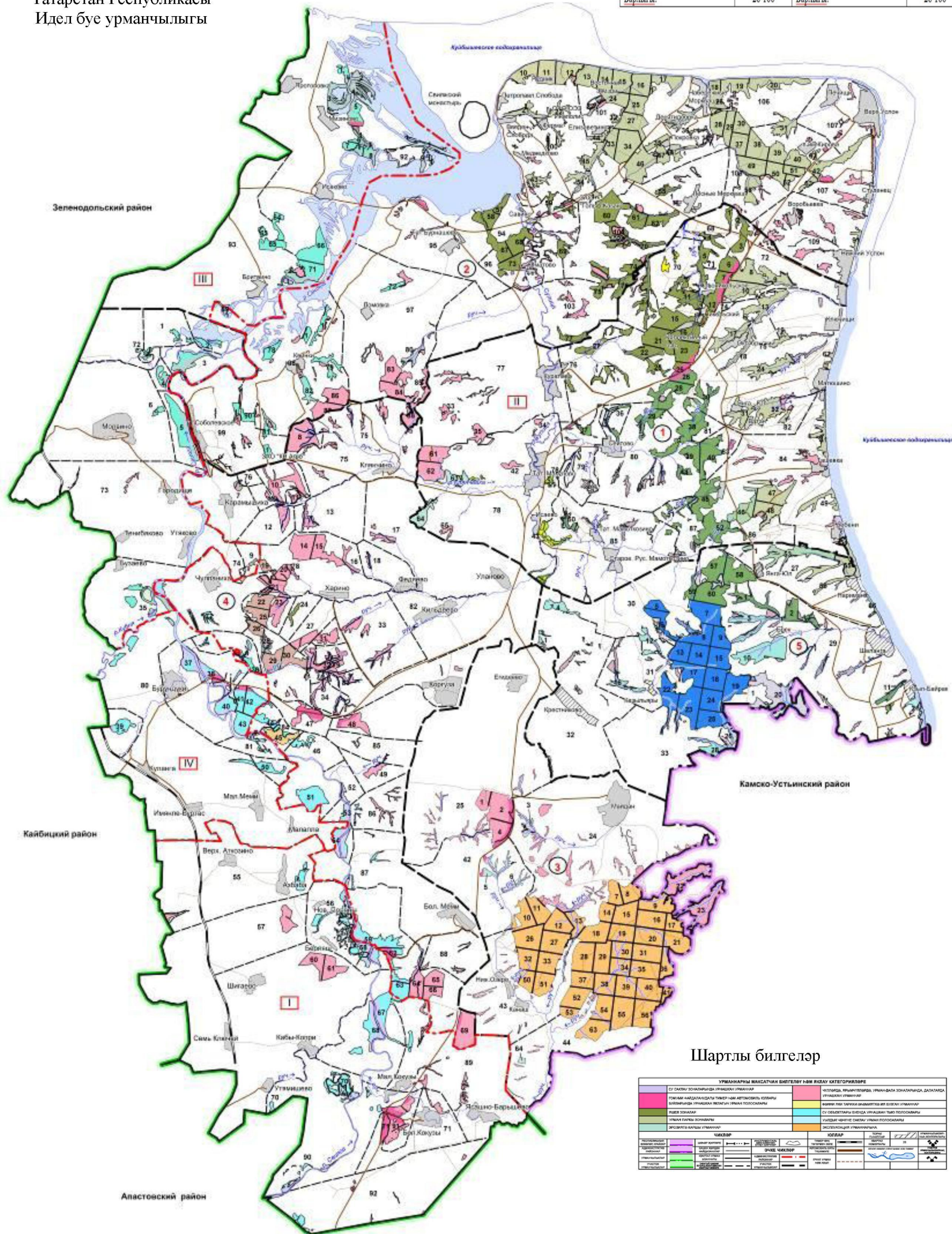

Шартлы билгеләр

УРМАННАРНЫ МАКСАТЧАН БИЛГЕЛӘШ ҮН КВАРТАЛ КИТЕГӨРҮСӨ	
1	Урманчылык
2	Административ районнар
3	Табигать территорияләре
4	Урман эшкәртү инфраструктурасы объектлары
5	Урман инфраструктурасы булдыруга бәйлә булмаган объектлар
6	Урманчылык объектлары
7	Урманчылык объектлары
8	Урманчылык объектлары
9	Урманчылык объектлары
10	Урманчылык объектлары
11	Урманчылык объектлары
12	Урманчылык объектлары
13	Урманчылык объектлары
14	Урманчылык объектлары
15	Урманчылык объектлары
16	Урманчылык объектлары
17	Урманчылык объектлары
18	Урманчылык объектлары
19	Урманчылык объектлары
20	Урманчылык объектлары
21	Урманчылык объектлары
22	Урманчылык объектлары
23	Урманчылык объектлары
24	Урманчылык объектлары
25	Урманчылык объектлары
26	Урманчылык объектлары
27	Урманчылык объектлары
28	Урманчылык объектлары
29	Урманчылык объектлары
30	Урманчылык объектлары
31	Урманчылык объектлары
32	Урманчылык объектлары
33	Урманчылык объектлары
34	Урманчылык объектлары
35	Урманчылык объектлары
36	Урманчылык объектлары
37	Урманчылык объектлары
38	Урманчылык объектлары
39	Урманчылык объектлары
40	Урманчылык объектлары
41	Урманчылык объектлары
42	Урманчылык объектлары
43	Урманчылык объектлары
44	Урманчылык объектлары
45	Урманчылык объектлары
46	Урманчылык объектлары
47	Урманчылык объектлары
48	Урманчылык объектлары
49	Урманчылык объектлары
50	Урманчылык объектлары
51	Урманчылык объектлары
52	Урманчылык объектлары
53	Урманчылык объектлары
54	Урманчылык объектлары
55	Урманчылык объектлары
56	Урманчылык объектлары
57	Урманчылык объектлары
58	Урманчылык объектлары
59	Урманчылык объектлары
60	Урманчылык объектлары
61	Урманчылык объектлары
62	Урманчылык объектлары
63	Урманчылык объектлары
64	Урманчылык объектлары
65	Урманчылык объектлары
66	Урманчылык объектлары
67	Урманчылык объектлары
68	Урманчылык объектлары
69	Урманчылык объектлары
70	Урманчылык объектлары
71	Урманчылык объектлары
72	Урманчылык объектлары
73	Урманчылык объектлары
74	Урманчылык объектлары
75	Урманчылык объектлары
76	Урманчылык объектлары
77	Урманчылык объектлары
78	Урманчылык объектлары
79	Урманчылык объектлары
80	Урманчылык объектлары
81	Урманчылык объектлары
82	Урманчылык объектлары
83	Урманчылык объектлары
84	Урманчылык объектлары
85	Урманчылык объектлары
86	Урманчылык объектлары
87	Урманчылык объектлары
88	Урманчылык объектлары
89	Урманчылык объектлары
90	Урманчылык объектлары
91	Урманчылык объектлары
92	Урманчылык объектлары
93	Урманчылык объектлары
94	Урманчылык объектлары
95	Урманчылык объектлары
96	Урманчылык объектлары
97	Урманчылык объектлары
98	Урманчылык объектлары
99	Урманчылык объектлары
100	Урманчылык объектлары

1.2. Урманнардан рөхсәтле файдалану төрләре

Урманнардан файдалану урман мөнәсәбәтләрендә катнашучы булып саналучы гражданныр һәм юридик затлар тарафыннан гамәлгә ашырыла (РФ УК 4 ст.).

Шул ук вакытта, РФ УК 5 ст. нигезендә, урман динамикалы рәвештә яңартыла һәм трансформациягә бирелә торган табигый ресурс буларак карала, чөнки югарыда аталган статья нигезендә урманнардан файдалану, аларны саклау, яклау һәм яңадан үстерү экологик система яки табигый ресурс кебек урман төшенчәсеннән чыгып гамәлгә ашырыла.

Урманчылык территориясендә урманнардан кварталларга бүлөп рөхсәтле файдалану төрләре 5 нче таблицادا күрсәтелде.

5 нче таблица

Урманнардан рөхсәтле файдалану төрләре

Урманнардан рөхсәтле файдалану төрләре	Кишәрлек урманчылыгының аталышы	Кварталлар яки аларның өлешләре исемлеге	Мәйданы га
1	2	3	4
1. Агач материалы эзерләү (РФ УК 25, 29 ст.)	Ключище	Кварталлар: 1-19, 21-52, 61-65, 67-68, 70-87	5422
	Зөя	Кварталлар: 1-109	7409
	Тәмте	Кварталлар: 1-44, 50-56, 63-64	5427
	Чулпан	Кварталлар: 1-54, 57-88	5907
	Шылангы	Кварталлар: 1-33, 53-60, 66	4001
	Жәмгысе		28166
2. Чәер эзерләү (РФ УК 25, 31 ст.)	Ключище	Кварталлар: 1-19, 21-52, 61-65, 67-68, 70-87	5422
	Зөя	Кварталлар: 1-109	7409
	Тәмте	Кварталлар: 1-44, 50-56, 63-64	5427
	Чулпан	Кварталлар: 1-54, 57-88	5907
	Шылангы	Кварталлар: 1-33, 53-60, 66	4001
	Жәмгысе		28166
3. Агач булмаган урман ресурслары эзерләү һәм жыю (РФ УК 25, 32 ст.)	Ключище	Кварталлар: 1-19, 21-52, 61-65, 67-68, 70-87	5422
	Зөя	Кварталлар: 1-109	7409
	Тәмте	Кварталлар: 1-44, 50-56, 63-64	5427
	Чулпан	Кварталлар: 1-54, 57-88	5907
	Шылангы	Кварталлар: 1-33, 53-60, 66	4001
	Жәмгысе		28166
4. Азык-төлек урман ресурслары эзерләү һәм дару үләннәре жыю (РФ УК 25, 35 ст.)	Ключище	Кварталлар: 1-19, 21-52, 61-65, 67-68, 70-87	5422
	Зөя	Кварталлар: 1-109	7409
	Тәмте	Кварталлар: 1-44, 50-56, 63-64	5427
	Чулпан	Кварталлар: 1-54, 57-88	5907
	Шылангы	Кварталлар: 1-33, 53-60, 66	4001
	Жәмгысе		28166
5. Аучылык хужалыгы өлкәсендә	Ключище	Кварталлар: 17, 11, 12, 14-16,	3939

Урманнардан рөхсәтле файдалану төрлөрө	Кишәрлек урманчылыгы- ның аталышы	Кварталлар яки аларның өлешләре исемлеге	Мәйданы га
1	2	3	4
эшчәнлек төрләрен гамәлгә ашыру (РФ УК 25, 36 ст.) Тыела: урман-парк зоналары, яшел зоналар, шәһәр урманнары.		21-23, 25-30, 33-40, 42-45, 50- 52, 61-65, 68, 70-87	
	Зөя	Кварталлар: 1-12, 55,57-90, 92 -109	4203
	Тәмте	Кварталлар:1-44, 50-56, 63-64	5427
	Чулпан	Кварталлар:1-54, 57-88	5907
	Шылангы	Кварталлар:1-33, 57-60	3643
Жәмгысе			23119
6. Авыл хужалыгы алып бару (РФ УК 25, 38 ст.) Тыела: урман-парк зоналары, шәһәр урманнары. МСК, яшел зоналар, печән чабу белән умартачылыктан гайре тыела.	Ключище	Кварталлар: 1-7, 11, 12, 14-16, 21-23, 25-30, 33-40, 42-45, 50- 52, 61-65, 68-68, 70-87	3939
	Зөя	Кварталлар: 1-12, 55, 57-90, 92-109	4203
	Тәмте	Кварталлар:1-44, 50-56, 63-64	5427
	Чулпан	Кварталлар:1-54, 57-88	5907
	Шылангы	Кварталлар: 1-19, 21-26, 28-33, 57-60 Квартал өлеше: 27	3364
	Жәмгысе		
7. Фәнни-тикшеренү эшчәнлеген, мәгариф эшчәнлеген гамәлгә ашыру (РФ УК 25, 40 ст.)	Ключище	Кварталлар: 1-19, 21-52, 61-65, 67-68, 70-87	5422
	Зөя	Кварталлар: 1-109	7409
	Тәмте	Кварталлар:1-44, 50-56, 63-64	5427
	Чулпан	Кварталлар:1-54, 57-88	5907
	Шылангы	Кварталлар: 1-33, 53-60, 66	4001
	Жәмгысе		
8. Рекреация эшчәнлеген гамәлгә ашыру (РФ УК 25, 41 ст.)	Ключище	Кварталлар: 1-19, 21-52, 61-65, 67-68, 70-87	5422
	Зөя	Кварталлар: 1-109	7409
	Тәмте	Кварталлар:1-44, 50-56, 63-64	5427
	Чулпан	Кварталлар:1-54, 57-88	5907
	Шылангы	Кварталлар: 1-33, 53-60, 66	4001
	Жәмгысе		
9. Урман плантацияләре утырту һәм аларны эксплуатацияләү (РФ УК 25, 42 ст.) Тыела: яклаучы урманнар, МСК	Ключище	Кварталлар: 1-19, 21-52, 61-65, 67-68, 70-87	–
	Зөя	Кварталлар: 1-109	–
	Тәмте	Кварталлар:1-44, 50-56, 63-64	3929
	Чулпан	Кварталлар:1-54, 57-88	–
	Шылангы	Кварталлар: 1-33, 53-60, 66	1544
	Жәмгысе		
18. Жимешле, жиләкле, декоратив урман үсемлекләре, дару үләннәре үстөрү (РФ УК 25, 39 ст.)	Ключище	Кварталлар: 1-19, 21-52, 61-65, 67-68, 70-87	5422
	Зөя	Кварталлар: 1-109	7409
	Тәмте	Кварталлар:1-44, 50-56, 63-64	5427
	Чулпан	Кварталлар:1-54, 57-88	5907
	Шылангы	Кварталлар: 1-33, 53-60, 66	4001

Урманнардан рөхсәтле файдалану төрлөрө	Кишәрлек урманчылыгы- ның аталышы	Кварталлар яки аларның өлешләре исемлеге	Мәйданы га
1	2	3	4
	Жәмгысе		28166
10. ¹ Урман үсемлекләренең утырту материалын (үрентеләр, чөчкөннәр) үстерү (РФ УК 25, 39.1 ст.)	Ключище	Кварталлар: 1-19, 21-52, 61-65, 67-68, 70-87	5422
	Зөя	Кварталлар: 1-109	7409
	Тәмте	Кварталлар: 1-44, 50-56, 63-64	5427
	Чулпан	Кварталлар: 1-54, 57-88	5907
	Шылангы	Кварталлар: 1-33, 53-60, 66	4001
	Жәмгысе		
11. Жир асты байлыктарын геологик өйрәнү буенча эшләр башкару, файдалы казылма ятмаларын эшкәртү. (РФ УК 25, 43 ст.) Тыела: урман-парк зоналары, яшел зоналар, шәһәр урманнары.	Ключище	Кварталлар: 1-19, 21-52, 61-65, 67-68, 70-87	1542
	Зөя	Кварталлар: 1-109	2673
	Тәмте	Кварталлар: 1-44, 50-56, 63-64	3971
	Чулпан	Кварталлар: 1-54, 57-88	3601
	Шылангы	Кварталлар: 1-33, 53-60, 66	426
	Жәмгысе		
12. Сусаклагычлар, башка төрле ясалма су объектлары, шулай ук гидротехника корылмалары, елга портлары, причаллар төзү һәм эксплуатацияләү (РФ УК 25, 44 статьялары).	Ключище	Кварталлар: 1-19, 21-52, 61-65, 67-68, 70-87	5422
	Зөя	Кварталлар: 1-109	7409
	Тәмте	Кварталлар: 1-44, 50-56, 63-64	5427
	Чулпан	Кварталлар: 1-54, 57-88	5907
	Шылангы	Кварталлар: 1-33, 53-60, 66	4001
	Жәмгысе		
13. Линияле объектлар төзү, үзгәртеп кору, эксплуатацияләү (РФ УК 25, 45 ст.)	Ключище	Кварталлар: 1-19, 21-52, 61-65, 67-68, 70-87	5422
	Зөя	Кварталлар: 1-109	7409
	Тәмте	Кварталлар: 1-44, 50-56, 63-64	5427
	Чулпан	Кварталлар: 1-54, 57-88	5907
	Шылангы	Кварталлар: 1-33, 53-60, 66	4001
	Жәмгысе		
14. Агач һәм башка урман ресурслары эшкәртү (РФ УК 25, 46 ст.) Тыела: яклаучы урманнар, МСК.	Ключище	Кварталлар: 1-19, 21-52, 61-65, 67-68, 70-87	–
	Зөя	Кварталлар: 1-109	–
	Тәмте	Кварталлар: 1-44, 50-56, 63-64	213
	Чулпан	Кварталлар: 1-54, 57-88	–
	Шылангы	Кварталлар: 1-33, 53-60, 66	43
	Жәмгысе		
15. Дини эшчәнлекне гамәлгә ашыру (РФ УК 25, 47 ст.)	Ключище	Кварталлар: 1-19, 21-52, 61-65, 67-68, 70-87	5422
	Зөя	Кварталлар: 1-109	7409
	Тәмте	Кварталлар: 1-44, 50-56, 63-64	5427
	Чулпан	Кварталлар: 1-54, 57-88	5907
	Шылангы	Кварталлар: 1-33, 53-60, 66	4001
	Жәмгысе		
16. РФ УК 6 статьясының 2 өлеше нигезендә билгеләнгән бүтән	Ключище	Кварталлар: 1-19, 21-52, 61-65, 67-68, 70-87	5422

Урманнардан рөхсәтле файдалану төрләре	Кишәрлек урманчылыгы- ның аталышы	Кварталлар яки аларның өлешләре исемлеге	Мәйданы га
1	2	3	4
төрләре РФ УК	Зөя	Кварталлар: 1-109	7409
	Тәмте	Кварталлар: 1-44, 50-56, 63-64	5427
	Чулпан	Кварталлар: 1-54, 57-88	5907
	Шылангы	Кварталлар: 1-33, 53-60, 66	4001
	Жәмгысе	28166	

2 БҮЛЕК. УРМАННАРДАН РӨХСӘТЛЕ ФАЙДАЛАНУ НОРМАТИВЛАРЫ, ПАРАМЕТРЛАРЫ ҺӘМ ЧОРЛАРЫ, УРМАННАРНЫ САКЛАУ, ЯКЛАУ ҺӘМ ЯҢАДАН ҮСТЕРҮ БУЕНЧА НОРМАТИВЛАР

2.1. Урманнарда агач материалы эзерләү өчен рөхсәтле файдалану нормативлары, параметрлары һәм чорлары

Урманнарда агач материалы эзерләү өчен файдалану РФ УК 29, 29.1, 30 статьялары, РФ Табиғат министрлыгының 2016 елның 13 сентябрендәге 474 номерлы боерыгы белән расланган Агач материалы эзерләү кагыйдәләре белән регламентлана.

Агач материалы эзерләү эшкуарлык эшчәнлегенә максатларында гражданнар, юридик затлар тарафыннан, шулай ук гражданнар тарафыннан – шәхси максатларда (жылыту, төзелмәләр торгызу һ.б. өчен) гамәлгә ашырылырга мөмкин.

«Татарстан Республикасында урманнарда файдалану турында» 2008 елның 22 маендагы 22-ТРЗ номерлы Татарстан Республикасы Законнда каралган искәртмәләр очрактарда урман утыртмаларын сату-алу шартнамәләре нигезендә дәүләт ихтыяжларын яки муниципаль ихтыяжларны тәмин итү өчен агач материалы эзерләүгә гамәлгә ашыру рөхсәт ителә.

Чикләрендә агач материалы эзерләү өчен урманнарда файдалану рөхсәт ителгән кварталлар исемлегенә 5 нче таблицада күрсәтелде.

Диләнкәдә (урман кишәрлегенә кисү өчен билгеләнгән урман утыртмалары урнашкан бер өлешендә, урман-таксация бүлемтегендә, урман кварталында) агач материалы эзерләү өчен түбәндәгеләргә кисү рөхсәт ителә (РФ УК 16 ст.):

- 1) өлгергән, картайган урман утыртмаларын;
- 2) урманнарны тәрбия кылганда, һәлак булган һәм зарарланган урман утыртмаларын кискәндә урта яшьле, өлгереп килүче, өлгергән, картайган урман утыртмаларын;
- 3) РФ УК 13, 14 һәм 21 статьяларында каралган объектларны төзү, үзгәртеп кору һәм эксплуатацияләү өчен билгеләнгән урман кишәрлекләрендә теләсә нинди яшьтәге урман утыртмаларын.

Агач эзерләү эше эксплуатация урманнарында, яклаучы урманнарда гамәлгә ашырыла, әгәр Россия Федерациясе Урман кодексында, бүтән федераль законнарда башкасы каралмаса.

Эксплуатация урманнарында агач эзерләү максатында тоташ һәм сайланма кисүләр гамәлгә ашырыла.

Сайланма кисүләр үзләренә эйләнә-тирәлеккә хасил итү, су саклау, санитария-гигиена, савыктыру һәм башка төрле файдалы вазыйфаларын югалта баручы, яклаучы урманнарның максатчан билгеләнешен һәм алар үти торган файдалы вазыйфаларның сакланышын тәмин итүче урман утыртмаларын алмаштырырга ирек бирмәсә һәм РФ УК 21 статьясының 5.1 өлешендә каралган очрактарда яклаучы урманнарда тоташ кисүләр гамәлгә ашырыла.

Урман агачларын кисү, тарттыру, өлешчә эшкәртү, саклау, эзерләнгән агач материалын алып чыгу агач материалы эзерләү максатларында урман

кишәрлегеннән файдаланучы зат тарафыннан урман декларациясе буенча декларацияләнгән торган чор башланган датадан 12 ай эчендә гамәлгә ашырыла. Агач материалы урман агачларын сату-алу шартнамәсе яисә Россия Федерациясе Урман кодексының 19 статьясының 5 өлешендә күрсәтелгән контракт нигезендә эзерләнгән очракта, агачларны кисү, тарттыру, өлешчә эшкәртү, саклау, алып чыгу эшләре шартнамәдә яисә контрактта билгеләнгән срок эчендә тиешенчә гамәлгә ашырыла.

Файдалану өчен билгеләнгән диләнке күләменнән (агач алуның рөхсәт ителгән күләменнән) артып китүче күләмдә, шулай ук кисентеләр яшен бозып, агач материалы эзерләү тыела.

2.1.1. Өлгергән һәм картайган урман утыртмаларын кисү буенча файдалану өчен билгеләнгән диләнке күләме

Файдалану өчен билгеләнгән диләнке күләмен исәпләп чыгару РФ УК 29 ст., «Файдалану өчен билгеләнгән диләнке күләмен исәпләп чыгару тәртибен раслау турында» 2011 елның 27 маендагы 191 номерлы Рослесхоз боерыгы, «Кисентеләрнең яшен билгеләү турында» 2015 елның 09 апрелендәге 105 номерлы Рослесхоз боерыгы нигезендә гамәлгә ашырыла.

Әлеге урман хужалыгы регламентының гамәлдә булу чорына өлгергән һәм картайган урман утыртмаларын сайланма кисүләр буенча файдалану өчен билгеләнгән диләнке күләме 6 нчы таблицада китерелде.

Әлеге урман хужалыгы регламентының гамәлдә булу чорына өлгергән һәм картайган агачларны сайланма кисүләр буенча диләнке исәпләмәсе 7 нче таблицада китерелде.

Күрсәткечләр	Барлыгы		Шул исәптән тулылыклар буенча											
	га	мең м3	1,0		0,9		0,8		0,7		0,6		0,3-0,5	
			га	мең м3	га	мең м3	га	мең м3	га	мең м3	га	мең м3	га	мең м3
1	2	3	6	7	8	9	10	11	12	13	14	15	14	15
Еллык диләнке хисабы	2.4	0.11												
– тамыр		0.11												
– ликвид		0.1												
– эшкә яраклы		0.04												
Хужалык бүлемтеге – Юкәле														
Барлыгы хисапка кертелде	131.5	30.07							19.5	4.79	95.3	22.17	16.7	3.11
Гомуми запастан урт. сайлап алу проценты		18.28								25		15		
1 мәртәбәдә киселә торган запас	114.8	4.53							19.5	1.2	95.3	3.33		
Урт. кабатлану чоры	10									25		15		
Еллык диләнке хисабы	11.5	0.45												
– тамыр		0.45												
– ликвид		0.39												
– эшкә яраклы		0.27												
Якланганлык категориясе буенча жәмгысе														
Барлыгы хисапка кертелде	257.2	48,97							55.7	12.64	168.2	31.6	33,3	4,73
Гомуми запастан урт. сайлап алу проценты		18.13								25		15		
1 мәртәбәдә киселә торган запас	223.9	7.93							55.7	3.17	168.2	4.76		
Урт. кабатлану чоры	10													
Еллык диләнке хисабы	21	0.79												
– тамыр		0.79												
– ликвид		0.69												
– эшкә яраклы		0.46												
Яклаучы урман категорияләре – эрозиягә каршы														

Күрсәткечләр	Барлыгы		Шул исәптән тулылыклар буенча											
	га	мең м3	1,0		0,9		0,8		0,7		0,6		0,3-0,5	
			га	мең м3	га	мең м3	га	мең м3	га	мең м3	га	мең м3	га	мең м3
1	2	3	6	7	8	9	10	11	12	13	14	15	14	15
Сайланма кисүләр														
Якланганлык категориясе буенча жәмгысә														
Барлыгы хисапка кертелде	8.4	1.4									5.8	0.99	2.6	0.41
Гомуми запастан урт. сайлап алу проценты		10.71										15		
1 мәртәбәдә киселә торган запас	5.8	0.15									5.8	0.15		
Урт. кабатлану чоры	10													
Еллык диләнке хисабы	42													
– тамыр		1,58												
– ликвид		1,38												
– эшкә яраклы		0,92												
Уртак файдаланудагы тимер юл, уртак файдаланудагы федераль автомобиль юллары, Россия Федерациясе субъектлары мөлкәтендә торучы уртак файдаланудагы автомобиль юллары буйлап урнашкан яклау урман категорияләре – Урманнарның яклаучы полосалары														
Сайланма кисүләр														
Хужалык бүлемтеге – 1б-3 бонитетлы имән														
Барлыгы хисапка кертелде	22.8	4.5							8.9	2.11	12.6	2.19	1,3	0.2
Гомуми запастан урт. сайлап алу проценты		19.07								25		15		
1 мәртәбәдә киселә торган запас	21.5	0.86							8.9	0.53	12.6	0.33		
Урт. кабатлану чоры	10													
Еллык диләнке хисабы	2.1	0.08												
– тамыр		0.08												
– ликвид		0.07												
– эшкә яраклы		0.05												
Хужалык бүлемтеге – Усаклы														

Күрсәткечләр	Барлыгы		Шул исәптән тулылыклар буенча											
	га	мең м3	1,0		0,9		0,8		0,7		0,6		0,3-0,5	
			га	мең м3	га	мең м3	га	мең м3	га	мең м3	га	мең м3	га	мең м3
1	2	3	6	7	8	9	10	11	12	13	14	15	14	15
Барлыгы хисапка кертелде	15.3	4.1					10.9	3.19	0.8	0.2	1.1	0.23	2.5	0.48
Гомуми запастан урт. сайлап алу проценты		29.34						35		25		15		
1 мәртәбәдә киселә торган запас	12.8	1.21					10.9	1.12	0.8	0.05	1.1	0.04		
Урт. кабатлану чоры	10													
Еллык диләнке хисабы	1.3	0.12												
– тамыр		0.12												
– ликвид		0.11												
– эшкә яраклы		0.05												
Хужалык бүлемтеге – Юкәле														
Барлыгы хисапка кертелде	26.6	6.41							0.5	0.17	24.6	5.95	1.5	0.29
Гомуми запастан урт. сайлап алу проценты		14.6								25		15		
1 мәртәбәдә киселә торган запас	25.1	0.93							0.5	0.04	24.6	0.89		
Урт. кабатлану чоры	10													
Еллык диләнке хисабы	2.5	0.09												
– тамыр		0.09												
– ликвид		0.08												
– эшкә яраклы		0.06												
Якланганлык категориясе буенча жәмгысе														
Барлыгы хисапка кертелде	69.1	15.37					10.9	3.19	10.2	2.48	40.5	8.52	7.5	1,18
Гомуми запастан урт. сайлап алу проценты		19.65						35		25		15		
1 мәртәбәдә киселә торган	61.6	3.023					10.9	1.12	10.2	0.62	40.5	1.283		

Күрсәткечләр	Барлығы		Шул исәптән тулылыклар буенча											
	га	мең м3	1,0		0,9		0,8		0,7		0,6		0,3-0,5	
			га	мең м3	га	мең м3	га	мең м3	га	мең м3	га	мең м3	га	мең м3
1	2	3	6	7	8	9	10	11	12	13	14	15	14	15
– эшкә яраклы		0.52												
Хужалык бүлемтеге – Усаклы														
Барлығы хисапка кертелде	55.5	12.86							40.8	10.04	6.9	1.41	7.8	1.41
Гомуми запастан урт. сайлап алу проценты		21.21								25		15		
1 мәртәбәдә киселә торган запас	47.7	2.72							40.8	2.51	6.9	0.21		
Урт. кабатлану чоры	10													
Еллык диләнке хисабы	4.8	0.27												
– тамыр		0.27												
– ликвид		0.24												
– эшкә яраклы		0.1												
Хужалык бүлемтеге – Бал бируче юкә														
Барлығы хисапка кертелде	70.5	19.74							8	2.48	60	16.66	2.5	0.6
Гомуми запастан урт. сайлап алу проценты		15.81								25		15		
1 мәртәбәдә киселә торган запас	68	3.12							8	0.62	60	2.5		
Урт. кабатлану чоры	10													
Еллык диләнке хисабы	6.8	0.31												
– тамыр		0.31												
– ликвид		0.27												
– эшкә яраклы		0.2												
Хужалык бүлемтеге – Юкәле														
Барлығы хисапка кертелде	112.8	30.8							26	8.14	74	19.49	12,8	3,17
Гомуми запастан урт. сайлап алу проценты		16.12								25		15		

Күрсәткечләр	Барлығы		Шул исәптән тулылыклар буенча											
	га	мең м3	1,0		0,9		0,8		0,7		0,6		0,3-0,5	
			га	мең м3	га	мең м3	га	мең м3	га	мең м3	га	мең м3	га	мең м3
1	2	3	6	7	8	9	10	11	12	13	14	15	14	15
Шул исәптән хужалыклар буенча каты яфраклы														
Барлығы хисапка кертелде	1281.9	234.37							382	77.09	712.4	129.31	187,5	27,97
Гомуми запастан урт. сайлап алу проценты														
1 мәртәбәдә киселә торган запас	1094.4	38.69							382	19.29	712.4	19.4		
Урт. кабатлану чоры	10													
Еллык диләнке хисабы	108.1	3.82												
– тамыр		3.82												
– ликвид		3.33												
– эшкә яраклы		2.33												
Йомшак яфраклылар														
Барлығы хисапка кертелде	689.4	162.44			12.3	4.09	63.2	18.62	155.1	40.46	363.9	84.36	94.9	14,91
Гомуми запастан урт. сайлап алу проценты														
1 мәртәбәдә киселә торган запас	594.5	29.776			12.3	1.23	63.2	5.75	155.1	10.132	363.9	12.674		
Урт. кабатлану чоры	10													
Ел саен исәпкә алына торган диләнке	56.6	2.93												
– тамыр		2.93												
– ликвид		2.6												
– эшкә яраклы		1.48												

Өлгөргөн һәм картайган урман утыртмаларын кису буенча файдалану өчен билгеләнгән диләнке күләме

Хуж. бүлөмгә һәм өстенлек итүче токым	Урман үсемлекләре каплаган жирләр, га	Шул исәптән яшь төркемнәре буенча						Өлгөргөн һәм картайган урман утыртмалары запасы, мең м ³	1 га экспорт. фонды на уртгача запасы, м ³	Урт. тамыр масс. үсеш, мең м ³	Кисентең яше	Исәпләп чыгарылган исәп диләнкеләре, га (м ³)				Кабул итүгә тәкъдим ителгән диләнке хисабы					Эксп. фондунан файдалану еллары саны	Утыртмаларның күздә тотылган калдык өлеше, га	
		Үрен-теләр	Урта яшьле		Өлгө-реп килүче	Өлгөргөн һәм картайган						Ур-тача	2 нче яшь-кә караучы	1 нче яшь-кә караучы	Ин-тег-рал	Мәй-даны, га	Та-мыр за-пасы, мең м ³	Ликвидта				Өл-гереп килүче	Өлгер-гән һәм картай-ган
			Бар-лыгы	Хи-сапка кер-телде		Бар-лыгы	Ш.и. картай-ган											Бар-лыгы	Ш.и. эшкә-ярак-лы	Эпкә-ярак-лылык %ы лик-вид-тан			
1	2	3	4	5	6	7	8	9	10	11	12	13	14	15	16	17	18	19	20	21	22	23	24
Эксплуатация урманнары																							
Тоташ диләнке кисүләр – мәйданы, га																							
Наратлы	91		3	3	61	27		9,97	370	0,5	81	1	2	2	1	1	0,4	0,4	0,4	89	20	14	63
Чыршылы	22	10	12	12						0,1	81											1	
Биек кәүсәле имән	1091	115	647	363	274	55	11	10,7	194	3,0	101	10	12	8	10	5	1,0	0,9	0,7	75	11	374	178
Түбән кәүсәләе имәнле	129					129	125	26,9	208	0,3	61	2	4	6	5	4	0,8	0,7	0,5	76	34		89
Өрәнгеле	152	75	72	4	5				191	0,5	61											4	1
Каенлы	424	18	250	118	71	85	12	19,1	223	1,6	61	7	9	8	9	8	1,7	1,5	1,0	66	11	118	76
Усаклы	380	44	23	23	104	209	33	57,6	277	1,9	41	8	11	16	11	11	3,0	2,7	1,1	42	19	23	203
Кара зирекле	3				1	2		0,2	90		61												3
Юкәле бал бирүче	387	51	336	56						1,6	81											25	
Юкәле	240	80	130	53	5	25	7	7,9	317	1,1	61	4	3	2	3	2	0,6	0,5	0,4	75		53	10
Таллы	1	1									41												
Кису ысуллары буенча жәмгысе	2920	394	1473	632	521	532	188	132,37		10,6						31	7,5	6,7	4,1			612	623
шул исәптән																							
Блыслы	113	10	15	15	61	27		9,97		0,6						1	0,4	0,4	0,4			15	63
каты яфраклы	1372	190	719	367	279	184	136	37,6		3,8						9	1,8	1,6	1,2			378	268
йомшак яфраклылар	1435	194	739	250	181	321	52	84,8		6,2						21	5,3	4,7	2,5			219	292

2.1.2. Урманнарны тәрбияләгәндә урта яшьле, өлгереп килүче, өлгергән һәм картайган урман утыртмаларын кисү буенча файдалану өчен билгеләнгән диләнке күләме (агач материалы алуның ел саен рөхсәт ителгән күләме)

8 нче таблица

Урманнарны тәрбияләгәндә урта яшьле, өлгереп килүче, өлгергән һәм картайган урман утыртмаларының файдалану өчен билгеләнгән диләнке күләме (агач материалы алуның ел саен рөхсәт ителгән күләме)

№ п/п	Күрсәткечләр	Үлч. бер.	Урманнарны тәрбия кылу төрләре						Жәмгысе
			Сирәкләүләр	Аркылы кисүләр	Янарту кисүләре	Рәвешен үзгәртеп кисүләр	Реконструкция кисүләре	Берән-сәрән агачларыны кисү	
1	2	3	4	5	6	7	8	9	10
Яклаучы урманнар									
Ылыслы									
1	Урман таләпләре буенча ачыкланган фонд	га мең м³	72.4 17.10	82,4 30.02					154,8 47,12
2	Кабатлану чоры	ел	10	15					
3	Ел саен файдалану күләме майданы	га	7,2	5,5					12,7
	сайлап алына торган запас:								
	тамыр	м³	285	298					583
	ликвидлы	м³	222	254					476
	эшкә яраклы	м³	160	180					340
Каты яфраклы									
1	Урман таләпләре буенча ачыкланган фонд	га мең м³	136,0 16.69	59,0 14.72					195,0 31,41
2	Кабатлану чоры	ел	10	15					10
3	Ел саен файдалану күләме								
	майданы	га	13,6	3,9					17,5

№ п/п	Күрсәткечләр	Үлч. бер.	Урманнарны тәрбия кылу төрләре						Жәм- гысе
			Сирәк- ләүләр	Аркылы кисүләр	Янарту кисүләре	Рәвешен үзгәртеп кисүләр	Реконст- рукция кисүләре	Берән- сәрән агачлар- ны кисү	
1	2	3	4	5	6	7	8	9	10
	сайлап алына торган запас:								
	тамыр	м³	494	220					714
	ликвидлы	м³	321	188					509
	эшкә яраклы	м³	129	88					217
Йомшак яфраклылар									
1	Урман таләпләре буенча ачыкланган фонд	га мең м³	94,5 14.41	92,0 20.01					186,5 34,42
2	Кабатлану чоры	ел	10	11,1					
	Ел саен файдалану күләме								
	мәйданы	га	9,4	8,5					17,9
	сайлап алына торган запас:								
	тамыр	м³	431	447					878
	ликвидлы	м³	274	363					637
	эшкә яраклы	м³	142	168					310
Яклаучы урманнар буенча жәмгысе									
1	Урман таләпләре буенча ачыкланган фонд	га мең м³	302,9 48,20	233,4 64.75					536,3 112,95
2	Кабатлану чоры	ел							
	Ел саен файдалану күләме								
	мәйданы	га	30,2	17,9					48,1
	сайлап алына торган запас:								
	тамыр	м³	1210	965					2175
	ликвидлы	м³	817	805					1622
	эшкә яраклы	м³	431	436					867
Эксплуатация урманнары									
Блыслы									
1	Урман таләпләре буенча	га	4,2	5,7					9,9

№ п/п	Күрсәткечләр	Үлч. бер.	Урманнарны тәрбия кылу төрләре						Жәм- гысе
			Сирәк- ләүләр	Аркылы кисүләр	Янарту кисүләре	Рәвешен үзгәртеп кисүләр	Реконст- рукция кисүләре	Берән- сәрән агачлар- ны кисү	
1	2	3	4	5	6	7	8	9	10
	тамыр	м³	205	143					348
	ликвидлы	м³	129	116					245
	эшкә яраклы	м³	74	58					132
Эксплуатация урманнары буенча жәмгысе									
1	Урман таләпләре буенча ачыкланган фонд	га мең м³	167,0 21,28	32,6 8,29					199,6 29,57
2	Кабатлану чоры	ел							
3	Ел саен файдалану күләме мәйданы	га	16,6	2,7					19,3
	сайлап алына торган запас: тамыр	м³	567	172					739
	ликвидлы	м³	365	141					506
	эшкә яраклы	м³	170	74					244
	Урманчылык буенча барлыгы								
1	Ачыкланган фонд (урман таләпләре буенча)	га мең м³	469,9 69,48	266,0 73,04					735,9 142,52
2	Кабатлану чоры	ел							
3	Ел саен файдалану күләме мәйданы	га	46.8	20.6					67.4
	сайлап алына торган запас: тамыр	м³	1777	1137					2914
	ликвидлы	м³	1182	946					2128
	эшкә яраклы	м³	601	510					1111
	Шул исәптән: Ылыслы								
1	Ачыкланган фонд (урман таләпләре буенча)	га мең м³	76,6 17,31	88,1 31.41					164,7 48,72
2	Кабатлану чоры	ел	10	15					

№ п/п	Күрсәткечләр	Үлч. бер.	Урманнарны тәрбия кылу төрләре						Жәм- гысе
			Сирәк- ләүләр	Аркылы кисүләр	Янарту кисүләре	Рәвешен үзгәртеп кисүләр	Реконст- рукция кисүләре	Берән- сәрән агачлар- ны кисү	
1	2	3	4	5	6	7	8	9	10
3	Ел саен файдалану күләме мәйданы	га	7.6	6					13.6
	сайлап алына торган запас:								
	тамыр	м³	291	327					618
	ликвидлы	м³	227	279					506
	эшкә яраклы	м³	164	196					360
Каты яфраклы									
1	Урман таләпләре буенча ачыкланган фонд	га мең м³	235,3 29,25	59,0 14.72					294,3 43,97
2	Кабатлану чоры	ел							
	Ел саен файдалану күләме мәйданы	га	23,5	3,9					27,4
	сайлап алына торган запас:								
	тамыр	м³	850	220					1070
	ликвидлы	м³	552	188					740
	эшкә яраклы	м³	221	88					309
Йомшак яфраклылар									
1	Урман таләпләре буенча ачыкланган фонд	га мең м³	158,0 22,92	118,9 26,91					276,9 49,83
2	Кабатлану чоры	ел							
	Ел саен файдалану күләме мәйданы	га	15,7	10,7					26,4
	сайлап алына торган запас:								
	тамыр	м³	636	590					1226
	ликвидлы	м³	403	479					882
	эшкә яраклы	м³	216	226					442

№ п/п	Күрсәткечләр	Үлч. бер.	Урманнарны тәрбия кылу төрләре						Жәм- гысе
			Сирәк- ләүләр	Аркылы кисүләр	Янарту кисүләре	Рәвешен үзгәртеп кисүләр	Реконст- рукция кисүләре	Берән- сәрән агачлар- ны кисү	
1	2	3	4	5	6	7	8	9	10
Яклаучы урманнар									
Ключище									
Ылыслы									
1	Ачыкланган фонд урман таләпләре буенча	га мең м³	1.0 0.27	17.1 6.78					18.1 7.05
2	Кабатлану чоры	ел	10	15					–
3	Ел саен файдалану күләме мәйданы	га	0.1	1.2					1.3
	сайлап алына торган запас: тамыр	м³	4	77					81
	ликвидлы	м³	3	65					68
	эшкә яраклы	м³	3	47					50
каты яфраклы									
1	Ачыкланган фонд урман таләпләре буенча	га мең м³	30.6 2.29	3.6 0.79					34.2 3,08
2	Кабатлану чоры	ел	10	15					
3	Ел саен файдалану күләме мәйданы	га	3.0	0.2					3.2
	сайлап алына торган запас: тамыр	м³	53	8					61
	ликвидлы	м³	35	7					42
	эшкә яраклы	м³	15	3					18
Йомшак яфраклылар									

№ п/п	Күрсәткечләр	Үлч. бер.	Урманнарны тәрбия кылу төрләре						Жәм- гысе
			Сирәк- ләүләр	Аркылы кисүләр	Янарту кисүләре	Рәвешен үзгәртеп кисүләр	Реконст- рукция кисүләре	Берән- сәрән агачлар- ны кисү	
1	2	3	4	5	6	7	8	9	10
1	Ачыкланган фонд (урман таләпләре буенча)	га мең м³	6,7 0.69	11,5 3,16					18,2 3,85
2	Кабатлану чоры	ел	10	13.2					
3	Ел саен файдалану күләме мәйданы	га	0.6	0.9					1,5
	сайлап алына торган запас: тамыр	м³	19	64					83
	ликвидлы	м³	13	51					64
	эшкә яраклы	м³	7	26					33
	Кишәрлек урманчылыгы буенча жәмгысе								
1	Ачыкланган фонд урман таләпләре буенча	га мең м³	38,3 3,25	32.2 10,73					70,5 13,98
2	Кабатлану чоры	ел	10	14.3					–
3	Ел саен файдалану күләме мәйданы	га	3.7	2.3					6,0
	сайлап алына торган запас: тамыр	м³	76	149					225
	ликвидлы	м³	51	123					174
	эшкә яраклы	м³	25	76					101
	Яклаучы урманнар Зөя Ылыслы								
1	Ачыкланган фонд (урман таләпләре буенча)	га мең м³	12.6 2.20	11.0 3.79					23,6 5,99

№ п/п	Күрсәткечләр	Үлч. бер.	Урманнарны тәрбия кылу төрләре						Жәм- гысе
			Сирәк- ләүләр	Аркылы кисүләр	Янарту кисүләре	Рәвешен үзгәртеп кисүләр	Реконст- рукция кисүләре	Берән- сәрән агачлар- ны кисү	
1	2	3	4	5	6	7	8	9	10
	мәйданы	га	1.3	1,7					3,0
	сайлап алына торган запас:								
	тамыр	м³	43	84					127
	ликвидлы	м³	33	73					106
	эшкә яраклы	м³	24	45					69
Яклаучы урманнар									
Тәмте									
Ылыслы									
1	Ачыкланган фонд (урман таләпләре буенча)	га мең м³	3.2 1.32	– –					3.2 1.32
2	Кабатлану чоры	ел	10	–					10
3	Ел саен файдалану күләме								
	мәйданы	га	0.3	–					0.3
	сайлап алына торган запас:								
	тамыр	м³	21	–					21
	ликвидлы	м³	17	–					17
	эшкә яраклы	м³	11	–					11
каты яфраклы									
1	Ачыкланган фонд (урман таләпләре буенча)	га мең м³	3,1 0.43	2,2 0.48					5.3 0.91
2	Кабатлану чоры	ел	10	15					–
3	Ел саен файдалану күләме								
	мәйданы	га	0.3	0.1					0.4
	сайлап алына торган запас:								
	тамыр	м³	13	7					20

№ п/п	Күрсәткечләр	Үлч. бер.	Урманнарны тәрбия кылу төрләре						Жәм- гысе
			Сирәк- ләүләр	Аркылы кисүләр	Янарту кисүләре	Рәвешен үзгәртеп кисүләр	Реконст- рукция кисүләре	Берән- сәрән агачлар- ны кисү	
1	2	3	4	5	6	7	8	9	10
	ликвидлы	м³	8	6					14
	эшкә яраклы	м³	3	3					6
Йомшак яфраклылар									
1	Ачыкланган фонд (урман таләпләре буенча)	га мең м³	18,2 2.31	21.2 5.32					39,4 7.63
2	Кабатлану чоры	ел	10	10					–
3	Ел саен файдалану күләме								
	мәйданы	га	1,8	2,1					3,9
	сайлап алына торган запас:								
	тамыр	м³	71	145					216
	ликвидлы	м³	47	117					164
	эшкә яраклы	м³	22	52					74
Яклаучы урманнар буенча жәмгысе									
1	Ачыкланган фонд (урман таләпләре буенча)	га мең м³	24.5 4,06	23,4 5.8					47,9 9,86
2	Кабатлану чоры	ел	10	10.4					–
3	Ел саен файдалану күләме								
	мәйданы	га	2,4	2,2					4,6
	сайлап алына торган запас:								
	тамыр	м³	105	152					257
	ликвидлы	м³	72	123					195

№ п/п	Күрсәткечләр	Үлч. бер.	Урманнарны тәрбия кылу төрләре						Жәм- гысе
			Сирәк- ләүләр	Аркылы кисүләр	Янарту кисүләре	Рәвешен үзгәртеп кисүләр	Реконст- рукция кисүләре	Берән- сәрән агачлар- ны кисү	
1	2	3	4	5	6	7	8	9	10
	эшкә яраклы	м³	36	55					91
Эксплуатация урманнары									
Блыслы									
1	Ачыкланган фонд (урман таләпләре буенча)	га мең м³	4.2 0.21	5,7 1,39					9,9 1.60
2	Кабатлану чоры	ел	10	10,4					
3	Ел саен файдалану күләме мәйданы	га	0.4	0,5					0.9
	сайлап алына торган запас: тамыр	м³	6	29					35
	ликвидлы	м³	5	25					30
	эшкә яраклы	м³	4	17					21
	каты яфраклы								
1	Ачыкланган фонд (урман таләпләре буенча)	га мең м³	99,3 12.56	–					99,3 12.56
2	Кабатлану чоры	ел	10						10
3	Ел саен файдалану күләме мәйданы	га	9.9	–					9.9
	сайлап алына торган запас: тамыр	м³	356	–					356
	ликвидлы	м³	231	–					231
	эшкә яраклы	м³	92	–					92
	Йомшак яфраклылар								

№ п/п	Күрсәткечләр	Үлч. бер.	Урманнарны тәрбия кылу төрләре						Жәм- гысе
			Сирәк- ләүләр	Аркылы кисүләр	Янарту кисүләре	Рәвешен үзгәртеп кисүләр	Реконст- рукция кисүләре	Берән- сәрән агачлар- ны кисү	
1	2	3	4	5	6	7	8	9	10
	мәйданы	га	19,0	4,9					23,9
	сайлап алына торган запас:								
	тамыр	м³	672	324					996
	ликвидлы	м³	437	264					701
	эшкә яраклы	м³	206	129					335
Яклаучы урманнар									
Чулпан									
Ылыслы									
1	Ачыкланган фонд (урман таләпләре буенча)	га мең м³	47,3 11,74	51,7 18,52					99,0 30,26
2	Кабатлану чоры	ел	10	15					10
	Ел саен файдалану күләме								
3	мәйданы	га	4,7	3,4					8,1
	сайлап алына торган запас:								
	тамыр	м³	193	170					363
	ликвидлы	м³	149	145					294
	эшкә яраклы	м³	106	101					207
каты яфраклы									
1	Ачыкланган фонд (урман таләпләре буенча)	га мең м³	100,2 13,64	53,2 13,45					153.4 27,09
2	Кабатлану чоры	ел	10	15					–
	Ел саен файдалану күләме								
3	мәйданы	га	10,1	3,6					13,7
	сайлап алына торган запас:								
	тамыр	м³	424	205					629

№ п/п	Күрсәткечләр	Үлч. бер.	Урманнарны тәрбия кылу төрләре						Жәм- гысе
			Сирәк- ләүләр	Аркылы кисүләр	Янарту кисүләре	Рәвешен үзгәртеп кисүләр	Реконст- рукция кисүләре	Берән- сәрән агачлар- ны кисү	
1	2	3	4	5	6	7	8	9	10
	ликвидлы	м³	275	175					450
	эшкә яраклы	м³	110	82					192
Йомшак яфраклылар									
1	Ачыкланган фонд (урман таләпләре буенча)	га мең м³	69,6 11,41	37,8 7,23					107,4 18,64
2	Кабатлану чоры	ел	10	11,8					
3	Ел саен файдалану күләме								
	мәйданы	га	7,0	3,3					10,3
	сайлап алына торган запас:								
	тамыр	м³	341	155					496
	ликвидлы	м³	214	123					337
	эшкә яраклы	м³	113	50					163
Кишәрлек урманчылыгы буенча жәмгысе									
1	Ачыкланган фонд (урман таләпләре буенча)	га мең м³	217,1 36,79	142,7 39,20					359,8 75,99
2	Кабатлану чоры	ел	10	14,2					–
3	Ел саен файдалану күләме								
	мәйданы	га	21,8	10,3					32,1
	сайлап алына торган запас:								
	тамыр	м³	958	530					1488
	ликвидлы	м³	638	443					1081
	эшкә яраклы	м³	329	233					562

№ п/п	Күрсәткечләр	Үлч. бер.	Урманнарны тәрбия кылу төрләре						Жәм- гысе
			Сирәк- ләүләр	Аркылы кисүләр	Янарту кисүләре	Рәвешен үзгәртеп кисүләр	Реконст- рукция кисүләре	Берән- сәрән агачлар- ны кисү	
1	2	3	4	5	6	7	8	9	10
Яклаучы урманнар									
Шылангы									
Блыслы									
1	Ачыкланган фонд (урман таләпләре буенча)	га мең м³	8,3 1,57	2,6 0,93					10,9 2,50
2	Кабатлану чоры	ел	10	15					
3	Ел саен файдалану күләме мәйданы	га	0,8	0,2					1,0
	сайлап алына торган запас: тамыр	м³	24	6					30
	ликвидлы	м³	20	5					25
	эшкә яраклы	м³	16	4					20
	каты яфраклы								
1	Ачыкланган фонд (урман таләпләре буенча)	га мең м³	2,1 0,33	–					2,1 0,33
2	Кабатлану чоры	ел	10						10
3	Ел саен файдалану күләме мәйданы	га	0,2	–					0,2
	сайлап алына торган запас: тамыр	м³	4	–					4
	ликвидлы	м³	3	–					3
	эшкә яраклы	м³	1	–					1
	Йомшак яфраклылар								
1	Ачыкланган фонд	га	–	11,7					11,7

№ п/п	Күрсәткечләр	Үлч. бер.	Урманнарны тәрбия кылу төрләре						Жәм- гысе
			Сирәк- ләүләр	Аркылы кисүләр	Янарту кисүләре	Рәвешен үзгәртеп кисүләр	Реконст- рукция кисүләре	Берән- сәрән агачлар- ны кисү	
1	2	3	4	5	6	7	8	9	10
	(урман таләпләре буенча)	мең м³		2,24					2,24
2	Кабатлану чоры	ел		10					10
3	Ел саен файдалану күләме								
	мәйданы	га	–	1,2					1,2
	сайлап алына торган запас:								
	тамыр	м³	–	44					44
	ликвидлы	м³	–	38					38
	эшкә яраклы	м³	–	23					23
Яклаучы урманнар буенча жәмгысе									
1	Ачыкланган фонд (урман таләпләре буенча)	га мең м³	10,4 1,90	14,3 3,17					24,7 5,07
2	Кабатлану чоры	ел	10	10,9					–
3	Ел саен файдалану күләме								
	мәйданы	га	1,0	1,4					2,4
	сайлап алына торган запас:								
	тамыр	м³	28	50					78
	ликвидлы	м³	23	43					66
	эшкә яраклы	м³	17	27					44
Кишәрлек урманчылыгы буенча жәмгысе									
1	Ачыкланган фонд (урман таләпләре буенча)	га мең м³	10,4 1,90	14,3 3,17					24,7 5,07
2	Кабатлану чоры	ел	10	10,9					–
3	Ел саен файдалану күләме								
	мәйданы	га	1,0	1,4					2,4

№ п/п	Күрсәткечләр	Үлч. бер.	Урманнарны тәрбия кылу төрләре						Жәм- гысе
			Сирәк- ләүләр	Аркылы кисүләр	Янарту кисүләре	Рәвешен үзгәртеп кисүләр	Реконст- рукция кисүләре	Берән- сәрән агачлар- ны кисү	
1	2	3	4	5	6	7	8	9	10
	сайлап алына торган запас:								
	тамыр	м³	28	50					78
	ликвидлы	м³	23	43					66
	эшкә яраклы	м³	17	27					44

Тәрбияви кисүләр Россия ТРЭМның «Урманнарны тәрбия кылу кагыйдэләрен раслау турында» 2017 елның 22 ноябрәндәге 626 номерлы боерыгына ярашлы рәвештә гамәлгә ашырыла.

Боерык нигезендә урманны карау буенча кисүнең яшь чорлары түбәндәге таблицада китерелде.

Урманны тәрбия кылганда кисү төрләре	Урман утыртмаларының яше, ел				
	Кисенте яшенә карап, шытым бирүче агач токымыннан барлыкка килгән орлыклы һәм беренче генерацияле ылыслы һәм каты яфраклы		Кисенте яшенә карап, башка агач токымнары		
	100 яшьтән олы	100 яшьтән кече	60 яшьтән олы	50-60 яшь	50 яшьтән кече
1	2	3	4	5	6
Тонькландырулар	10 кадәр	10 кадәр	10 кадәр	10 кадәр	5 кадәр
Тазартулар	11-20	11-20	11-20	11-20	6-10
Сирәкләүләр	21-60	21-40	21-40	21-30	11-20
аркылы кисүләр	60тан артык	40тан артык	40тан артык	30дан артык	20дән артык

Үсү шартлары типларын, караганчыга кадәр составы буенча утыртмаларның төркемен, бонитетлар классларын, чыбылдыкның караганнан соңгы минималь йомыклығын, агачлар саны яисә массасы буенча сайлау процентын күрсәтеп, өстенлек итүче һәр токым буенча тәрбияви кисү режимы нормативлары түбәндәге таблицада китерелде.

Урман утыртмаларының кисүгә кадәрге составы	Урман типлары төркемнәре (бонитет классы)	Карый башлау яше, ел	Сирәкләү		аркылы кисүләр		Кисенте яшенә (өлгерү дәрәжәсенә) карата максатчан составы
			Тәрбиягә алганчы ябалдашларның минималь тоташлыгы	Кисү ешлыгы, запасы буенча %	Тәрбиягә алганчы ябалдашларның минималь тоташлыгы	Кисү ешлыгы, запасы буенча %	
			Тәрбия кылгач	Кабатланучанлыгы, (ел)	Тәрбия кылгач	Кабатланучанлыгы, (ел)	
1	2	3	4	5	6	7	8
1. Нарат утыртмалары							
1.1. Нарат утыртмалары, саф һәм 2 берәмлеккә кадәр юкә катыш	мүкле (III-IV)	8-10	0,9 0,7	15-20 10-15	0,9 0,8	10-15 15-20	8С2 Б
	нарат жиләкле (II-I)	5-10	0,8 0,6	20-25 10-12	0,8 0,7	15-20 15-20	(8-9) С (1-2) Б
			0,8 0,6	20-30 10-12	0,8 0,7	20-25 15-20	(9-10) С (1+) Б
	кара жиләкле (I-II)	5-10	0,9 0,7	20-25 10-12	0,8 0,7	15-20 15-20	(8-9) С (1-2) Б

Урман утыртмаларының кисүгә кадәрге составы	Урман типлары төркемнәре (бонитет классы)	Карый башлау яше, ел	Сирәкләү		аркылы кисүләр		Кисенте яшенә (өлгерү дәрәжәсенә) карата максатчан составы
			Тәрбиягә алганчы ябалдашларның минималь тоташлыгы	Кисү ешлыгы, запасы буенча %	Тәрбиягә алганчы ябалдашларның минималь тоташлыгы	Кисү ешлыгы, запасы буенча %	
			Тәрбия кылгач	Кабатлану-чанлыгы, (ел)	Тәрбия кылгач	Кабатлану-чанлыгы, (ел)	
1	2	3	4	5	6	7	8
	озын мүкле (III)	8-10	0,9 0,7	15-20 10-15	0,9 0,8	10-15 15-20	8С2Б
1.2. Составында нарат өстенлек итүче наратлы-яфраклы (5-7 нарат, 3-5 яфраклы)	мүкле (III-IV)	4-7	0,9 0,7	20-30 10-15	0,9 0,8	15-20 15-20	(7-8) С (2-3) Б
	нарат жиләкле (II-I)	3-6	0,7 0,5	30-40 10-15	0,7 0,6	25-30 15-20	(8-9) С (1-2) Б
	катлаулы (I-Ia)	3-5	0,7 0,4	30-45 10-15	0,7 0,5	25-35 15-20	(8-10) С (0-2) Б
	кара жиләкле (I-II)	3-6	0,7 0,5	30-40 10-15	0,7 0,5	25-35 15-20	(7-9) С (1-3) Б
	озын мүкле (III)	4-7	0,8 0,6	20-30 10-15	0,8 0,6	20-25 15-20	(6-8) С (2-4) Б
1.2.1. Составында 3-4 берәмлек нарат һәм 6-7 яфраклы катнашкан наратлы-яфраклы	нарат жиләкле (II-I)	3-5	0,7 0,5	30-50 10-15	0,7 0,5	25-40 15-20	(6-8) С (2-4) Б
	катлаулы (I-Ia)	3-5	0,7 0,4	30-50 10-15	0,7 0,5	25-40 15-20	(6-9) С (1-4) Б
	кара жиләкле (I-II)	3-5	0,7 0,5	30-45 10-15	0,8 0,6	25-35 15-20	(6-8) С (2-4) Б
	озын мүкле (III)	4-6	0,8 0,6	25-35 10-15	0,8 0,6	20-30 15-20	(5-7) С (3-5) Б
1.3. Яфраклы-наратлы (7 берәмлектән артык яфраклы, агачлар саны житәрлек булганда кимендә 3 нарат)	нарат жиләкле	3-5	–	–	–	–	(5-8) С (2-5) Б
	катлаулы	3-5	–	–	–	–	(6-9) С (1-4) Б
	кара жиләкле	4-6	–	–	–	–	(5-8) С (2-5) Б
	озын мүкле	4-7	–	–	–	–	(4-7) С (3-6) Б
2. Чыршы утыртмалары							
2.1. Чыршы утыртмалары: саф һәм 2 берәмлеккә кадәр яфраклы катнашында	катлаулы (Ia-I)	8-10	0,8 0,7	15-25 8-12	0,8 0,7	15-20 10-20	(9-10) Е (0-1) Б (Ос)
	кара жиләкле (I-II)	8-10	0,8 0,7	15-20 8-10	0,8 0,7	15-20 10-20	(8-9) Е (1-2) Б (Ос)
	елга буенда үсүче (II-III)	8-10	0,8 0,7	15-20 8-10	0,8 0,7	15-20 10-20	(8-9) Е (1-2) Б

Урман утыртмаларының кисүгә кадәрге составы	Урман типлары төркемнәре (бонитет классы)	Карый башлау яше, ел	Сирәкләү		аркылы кисүләр		Кисенте яшенә (өлгерү дәрәжәсенә) карата максатчан составы
			Тәрбиягә алганчы ябалдашларның минималь тоташлыгы	Кисү ешлыгы, запасы буенча %	Тәрбиягә алганчы ябалдашларның минималь тоташлыгы	Кисү ешлыгы, запасы буенча %	
			Тәрбия кылгач	Кабатлану-чанлыгы, (ел)	Тәрбия кылгач	Кабатлану-чанлыгы, (ел)	
1	2	3	4	5	6	7	8
							(Ос)
2.2. Чыршылы-яфраклы, составында чыршы өстенлек итүче: 5-7 чыршы һәм 3-5 яфраклы	катлаулы (Ia-I)	6-8	0,7 0,5	30-40 10-12	0,7 0,6	25-35 10-15 (20)	(9-10) Е (0-1) Б (Ос)
	кара жиләкле (I-II)	6-8	0,7 0,5	20-35 10-12	0,7 0,6	20-30 10-15 (20)	(8-9) Е (1-2) Б (Ос)
	елга буенда үсүче (II-III)	6-8	0,7 0,6	20-35 10-12	0,7 0,6	20-30 10-15 (20)	(8-9) Е (1-2) Б (Ос)
2.2.1. Составында 3-4 берәмлек чыршы һәм 6-7 яфраклы катнашкан чыршылы-яфраклы	катлаулы (Ia-I)	4-6	0,7 0,5	30-50 8-12	0,7 0,5	30-40 10-15 (20)	(8-10) Е (0-2) Б (Ос)
	кара жиләкле (I-II)	4-6	0,7 0,6	25-35 8-10	0,7 0,6	20-30 10-15 (20)	(8-9) Е (1-2) Б (Ос)
	елга буенда үсүче (II-III)	4-6	0,7 0,6	25-35 8-10	0,7 0,6	20-30 10-15 (20)	(8-9) Е (1-2) Б (Ос)
2.3. Яфраклылар чыбылдыгы астында кирәкле күләмдә чыршы булган яфраклы-чыршылы	катлаулы (Ia-I)	4-6	чикл. юк 0,4	чикл. юк 6-7	чикл. юк 0,5	чикл. юк 8-12	(8-10) Е (0-2) Б (Ос)
	кара жиләкле (I-II)	4-6	чикл. юк 0,5	30-40/100 8-10	чикл. юк 0,6	30-40/100 8-12	(7-8) Е (2-3) Б (Ос)
	елга буенда үсүче (II-III)	4-6	–	–	–	–	(>4) Е (<6) Б (Ос)
3. Имән утыртмалары							
3.1. Чиста һәм 2 берәмлеккә кадәр башка токымнар катнашындагы имән утыртмалары	Саф имәнлекләр юкәле-чикләвек куаклы (II-I)	10-15	0,8 0,6	25-35 10-15	0,8 0,7	20-25 15-20	(8-9) Д (1-2) Лп, Е, б. ток.
	Саф имәнлекләр	10-15	0,8	20-35	0,8	15-20	(8-9) Д

Урман утыртмаларының кесүгә кадәрge составы	Урман типлары төркемнәре (бонитет классы)	Карый башлау яше, ел	Сирәкләү		аркылы кесүләр		Кисен-те яшенә (өлгерү дәрәжәсенә) карата максатчан составы
			Тәрбиягә алганчы ябалдашларның минималь тоташлыгы	Кесү ешлыгы, запасы буенча %	Тәрбиягә алганчы ябалдашларның минималь тоташлыгы	Кесү ешлыгы, запасы буенча %	
			Тәрбия кылгач	Кабатлану-чанлыгы, (ел)	Тәрбия кылгач	Кабатлану-чанлыгы, (ел)	
1	2	3	4	5	6	7	8
	(III-II; IV)		0,7	10-15	0,7	15-20	(1-2) Лп, Е, б. ток.
	Дымлы имәнлекләр зур үләнле	10-15	0,8 0,7	20-35 10-15	0,8 0,7	20-25 15-20	(8-9) Д (1-2) Лп, Е, б.ток.
	Дымлы имәнлекләр юкәле (III-IV; II)	10-15	0,8 0,7	20-30 10-15	0,8 0,7	15-20 15-20	(8-9) Д (1-2) Лп, Е, б. ток.
	Елга буенда үсә торган зур үләнле имәнлекләр (II-III)	10-15	0,8 0,7	20-30 10-15	0,8 0,7	20-25 15-20	(8-9) Д (1-2) Ол. ч., б.ток.
3.2. Составында 5-7 берәмлек имән өстенлек итүче катнаш утыртмалар (йомшак яфраклы һәм каты яфраклы токымнар белән)	Саф имәнлекләр юкәле-чикләвек куаклы (II-I)	4-6	0,7 0,5	30-40 10-15	0,8 0,6	20-35 15-20	(7-9) Д (1-3) Лп, Яс, Е
	Саф имәнлекләр (III-II; IV)	4-6	0,7 0,6	25-35 10-15	0,8 0,7	20-25 15-20	(7-8) Д (2-3) Лп, Е, б. ток.
	Дымлы имәнлекләр зур үләнле (II-III; I)	4-6	0,7 0,6	30-35 10-15	0,8 0,6	20-30 15-20	(7-8) Д (2-3) Лп, Ч, б.т.
	Дымлы имәнлекләр юкәле (III-IV; II)	4-6	0,7 0,6	25-35 10-15	0,8 0,6	20-25 15-20	(7-8) Д (2-3) Лп, Е, б. ток.
	Елга буенда үсә торган зур үләнле	4-6	0,7 0,6	25-35 10-15	0,8 0,7	20-30 15-20	(7-9) Д (1-3)

Урман утыртмаларының кисүгә кадәрge составы	Урман типлары төркемнәре (бонитет классы)	Карый башлау яше, ел	Сирәкләү		аркылы кисүләр		Кисен-те яшенә (өлгерү дәрәжәсенә) карата максатчан составы
			Тәрбиягә алганчы ябалдашларның минималь тоташлыгы	Кисү ешлыгы, запасы буенча %	Тәрбиягә алганчы ябалдашларның минималь тоташлыгы	Кисү ешлыгы, запасы буенча %	
			Тәрбия кылгач	Кабатлану-чанлыгы, (ел)	Тәрбия кылгач	Кабатлану-чанлыгы, (ел)	
1	2	3	4	5	6	7	8
	имәнлекләр (II-III)						Ол. ч., б.ток.
3.2.1. Составында 3-4 берәмлек имән катнашулы катнаш утыртмалар	Саф имәнлекләр юкәле-чикләвек куаклы (II-I)	3-5	0,7 0,5	30-50 7-12	0,7 0,6	25-40 10-15	(6-8) Д (2-4) Лп, Е, б. ток.
	Саф имәнлекләр юкәле-күрәнле (III-II; IV)	3-5	0,7 0,5	30-40 7-12	0,7 0,6	25-30 10-15	(6-8) Д (2-4) Лп, Е, б. ток.
	Дымлы имәнлекләр зур үләнле (II-III; I)	3-5	0,7 0,5	30-40 7-12	0,7 0,6	25-35 10-15	(6-8) Д (2-4) Лп, Е, б. ток.
	Юкәле дымлы имәнлекләр (III-IV; II)	3-5	0,7 0,5	30-40 7-12	0,7 0,6	25-35 10-15	(6-8) Д (2-4) Лп, Е, б. ток.
	Елга буенда үсә торган зур үләнле имәнлекләр (II-III)	3-5	0,7 0,5	30-50 7-12	0,7 0,6	25-40 10-15	(6-7) Д (3-4) Ол. ч., б.ток.
3.3. Йомшак яфраклы агачлар өстенлек итүче һәм составында кимендә 3 берәмлек, ләкин имән өстенлек итүче агачлыкларны формалаштыру өчен житәрлек күләмдә имән катнаша торган	Саф имәнлекләр юкәле-чикләвек куаклы (II-I)	2-4					(5-7) Д (3-5) б.т.
	Саф имәнлекләр юкәле-күрәнле (III-II; IV)	2-4					(4-7) Д (3-6) б.т.
	Дымлы имәнлекләр зур үләнле	2-4					(4-7) Д (3-6) б.т.

Урман утыртмаларының кисүгә кадәрge составы	Урман типлары төркемнәре (бонитет классы)	Карый башлау яше, ел	Сирәкләү		аркылы кисүләр		Кисен-те яшенә (өлгерү дәрәжәсенә) карата максатчан составы
			Тәрбиягә алганчы ябалдашларның минималь тоташлыгы	Кисү ешлыгы, запасы буенча %	Тәрбиягә алганчы ябалдашларның минималь тоташлыгы	Кисү ешлыгы, запасы буенча %	
			Тәрбия кылгач	Кабатлану-чанлыгы, (ел)	Тәрбия кылгач	Кабатлану-чанлыгы, (ел)	
1	2	3	4	5	6	7	8
катлаулы утыртмалар	Дымлы имәнлекләр юкәле (III-IV; II)	2-4					(4-7) Д (3-6) б.т.
	Елга буенда үсә торган зур үләнле имәнлекләр (II-III)	2-4					(4-7) Д (3-6) Ол. ч, б.ток.
4. Каен утыртмалары							
4.1. Каен утыртмалары: саф һәм өлешчә башка токымнар катнашында	нарат жыләклекчәчбайлы (II-I)	10-12	>0,8 0,7	20-30 8-10	0,8 0,6	25-30 10-15	(8-10) Б (0-2) С
	катлаулы вак үләнле (II-I)	8-12	>0,8 0,7	20-30 8-10	0,8 0,6	25-30 10-15	(8-10) Б (0-2) С (Е)
	кара жыләклек-вак үләнле (II-III)	8-12	>0,8 0,7	20-30 8-10	0,8 0,6	25-30 10-15	(8-10) Б (0-2) С (Е)
	озын мүкле (III-IV)	12-15	>0,8 0,7	20-25 8-10	0,8 0,6	20-25 10-15	(8-10) Б (0-2) С
	катлаулы киң үләнле (Ia-I)	8-10	>0,8 0,7	25-35 8-10	0,8 0,6	25-35 10-15	(8-10) Б (0-2) Е (С)
	кара жыләклек-киң үләнле (I-II)	8-10	>0,8 0,7	25-30 8-10	0,8 0,6	25-30 10-15	(8-10) Б (0-2) Е (С)
	елга буенда үсә торган-зур үләнле (II-III)	8-10	>0,8 0,7	20-25 8-10	0,8 0,7	20-25 10-15	(8-10) Б (0-2) Е
4.2. Каенлы-усаклы утыртмалар, башка токымнар	катлаулы вак үләнле (II-I)	6-8	0,8 0,6	20-40 10-15	0,7 0,5	20-40 10-15	(8-10) Б (0-2) С (0-+) Ос
	кара жыләклек-вак үләнле (II-III)	6-8	0,8 0,6	20-40 10-15	0,7 0,5	20-40 10-15	(8-10) Б (0-2) С (0-+) Ос
	катлаулы киң үләнле (Ia-I)	6-8	0,8 0,6	20-40 10-15	0,7 0,5	20-40 10-15	(8-10) Б (0-2)

Урман утыртмаларының кисүгә кадәрge составы	Урман типлары төркемнәре (бонитет классы)	Карый башлау яше, ел	Сирәкләү		аркылы кисүләр		Кисенте яшенә (өлгерү дәрәжәсенә) карата максатчан составы
			Тәрбиягә алганчы ябалдашларның минималь тоташлыгы	Кисү ешлыгы, запасы буенча %	Тәрбиягә алганчы ябалдашларның минималь тоташлыгы	Кисү ешлыгы, запасы буенча %	
			Тәрбия кылгач	Кабатлану-чанлыгы, (ел)	Тәрбия кылгач	Кабатлану-чанлыгы, (ел)	
1	2	3	4	5	6	7	8
							Е, С (0-+)Ос
	кара жыләкле-киң үләнле (I-II)	6-8	0,8 0,6	20-40 10-15	0,7 0,5	20-40 10-15	(8-10) Б (0-2) Е (0-+) Ос
	елга буенда үсә торган-зур үләнле (II-III)	6-8	0,8 0,7	20-30 10-15	0,7 0,6	20-30 10-15	(8-10) Б (0-2) Е (0-+) Ос
4.3. Каенлы-чыршылы (каен чыбылдыгы астында кирәкле күләмдә чыршы – чыршының икенче ярусы яки яшь агачы булган)	катлаулы киң үләнле (Ia-I)	4-6	0,8 0,6	20-35 10-15	0,7 0,5	25-35 10-15	(7-10) Б (0-3) Е II яр. (Пдр) 10 Е
	кара жыләкле-киң үләнле (I-II)	4-6	0,8 0,7	20-30 10-15	0,7 0,5	25-35 10-15	(7-10) Б (0-3) Е II яр. (Пдр) 10 Е
	елга буенда үсә торган-зур үләнле (II-III)	4-6	0,8 0,7	20-30 10-15	0,7 0,6	25-30 10-15	(7-10) Б (0-3) Е II яр. (Пдр) 10 Е
5. Усак утыртмалары							
5.1. Усак утыртмалары: саф һәм өлешчә башка токымнар катнашында	катлаулы вак үләнле (II-I)	10-15	0,8 0,6	30-40 8-12	0,8 0,6	30-35 10-15	(7-10) Ос (0-3) Е, Б
	кара жыләкле-вак үләнле (III-II)	10-15	0,8 0,6	25-35 8-12	0,8 0,7	25-30 10-15	(7-10) Ос (0-3) Е, Б
	катлаулы киң үләнле (Ia-I)	8-12	0,8 0,6	30-40 8-12	0,8 0,6	30-35 10-15	(7-10) Ос (0-3) Е,

Урман утыртмаларының кисүгә кадәрге составы	Урман типлары төркемнәре (бонитет классы)	Карый башлау яше, ел	Сирәкләү		аркылы кисүләр		Кисен-те яшенә (өлгерү дәрәжәсенә) карата максатчан составы
			Тәрбиягә алганчы ябалдашларның минималь тоташлыгы	Кисү ешлыгы, запасы буенча %	Тәрбиягә алганчы ябалдашларның минималь тоташлыгы	Кисү ешлыгы, запасы буенча %	
			Тәрбия кылгач	Кабатлану-чанлыгы, (ел)	Тәрбия кылгач	Кабатлану-чанлыгы, (ел)	
1	2	3	4	5	6	7	8
							С, Б
	кара жыләкле-киң үләнле (I-II)	8-12	0,8 0,6	25-35 8-12	0,8 0,7	25-30 10-15	(7-10) Ос (0-3) Е, С, Б
	елга буенда үсә торган-зур үләнле (II-I)	8-12	0,8 0,7	25-30 8-12	0,8 0,7	25-30 10-15	(7-10) Ос (0-3) Е, Б
5.2. Усаклы-чыршылы (усак чыбылдыгы астында кирәкле күләмдә чыршы – икенче ярусы яки яшь агачы булган)	катлаулы киң үләнле (Ia-I)	4-8	0,7 0,5	30-40 10-12	0,7 0,5	30-40 10-15	(7-10) Ос (0-3) Е, Б II яр. (Пдр) 10Е
	кара жыләкле-киң үләнле (I-II)	4-8	0,8 0,6	30-35 10-12	0,7 0,5	25-35 10-15	(7-10) Ос (0-3) Е, С, Б II яр. (Пдр) 10Е
	елга буенда үсә торган-зур үләнле (II-I)	4-8	0,8 0,6	30-35 10-12	0,7 0,5	25-35 10-15	(7-10) Ос (0-3) Е, Б II яр. (Пдр) 10Е
6. Юкә утыртмалары							
6.1. Күп максатларга, шул исәптән агач материалы алу өчен билгеләнгән утыртмалар							
6.1.1. Чиста юкә утыртмалары һәм өлешчә (2 берәмлеккә кадәр)	катлаулы вак үләнле юкәлекләр (II-III)	10-15	0,8 0,7	25-30 8-12	0,8 0,7	15-20 10-15	(8-10) Лп (0-2) С, Е,

Урман утыртмаларының кисүгә кадәрge составы	Урман типлары төркемнәре (бонитет классы)	Карый башлау яше, ел	Сирәкләү		аркылы кисүләр		Кисен-те яшенә (өлгерү дәрәжәсенә) карата максатчан составы
			Тәрбиягә алганчы ябалдашларның минималь тоташлыгы	Кисү ешлыгы, запасы буенча %	Тәрбиягә алганчы ябалдашларның минималь тоташлыгы	Кисү ешлыгы, запасы буенча %	
			Тәрбия кылгач	Кабатланучанлыгы, (ел)	Тәрбия кылгач	Кабатланучанлыгы, (ел)	
1	2	3	4	5	6	7	8
башка токымдагылар кушылмасы белән							б.ток.
	кара жиләкле-вак үләнле (III-IV)	10-15	0,8 0,7	20-25 8-12	0,8 0,7	15-20 10-15	(8-10) Лп (0-2) С, Е, б.ток.
	катлаулы киң яфраклы (I-II)	10-15	0,8 0,7	25-30 8-12	0,8 0,7	15-25 10-15	(8-10) Лп (0-2) Е, Д, б.ток.
	кара жиләкле-киң үләнле (II-III)	10-15	0,8 0,7	25-30 8-12	0,8 0,7	15-20 10-15	(8-10) Лп (0-2) Е, Д, б.ток.
6.1.2. Составында юкә өстенлек итүче катнаш утыртмалар	катлаулы вак үләнле (II-III)	6-8	0,8 0,6	25-30 8-12	0,8 0,7	20-25 10-15	(7-10) Лп (0-3) С, Е, б.ток.
	кара жиләкле-вак үләнле (III-IV)	6-8	0,8 0,6	25-30 8-12	0,8 0,7	20-25 10-15	(7-10) Лп (0-3) С, Е, б.ток.
	катлаулы киң яфраклы (I-II)	6-8	0,8 0,6	25-35 8-12	0,8 0,6	20-30 10-15	(7-10) Лп (0-3) Е, Д, б.ток.
	кара жиләкле-киң үләнле (II-III)	6-8	0,8 0,6	25-30 8-12	0,8 0,7	20-25 10-15	(7-10) Лп (0-3) Е, Д, б.т.
6.2. Умартачылык (нектар бүлемтеге) максатларында үстерелә торган утыртмалар							
6.2.1. Чиста юкә	катлаулы вак	5-7	0,7	20-30	0,6	20-30	10 Лп

Урман утыртмаларының кисүгә кадәрge составы	Урман типлары төркемнәре (бонитет классы)	Карый башлау яше, ел	Сирәкләү		аркылы кисүләр		Кисен-те яшенә (өлгерү дәрәжәсенә) карата максатчан составы
			Тәрбиягә алганчы ябалдашларның минималь тоташлыгы	Кисү ешлыгы, запасы буенча %	Тәрбиягә алганчы ябалдашларның минималь тоташлыгы	Кисү ешлыгы, запасы буенча %	
			Тәрбия кылгач	Кабатлану-чанлыгы, (ел)	Тәрбия кылгач	Кабатлану-чанлыгы, (ел)	
1	2	3	4	5	6	7	8
утыртмалары һәм өлешчә (2 берәмлеккә кадәр) башка токимдагылар кушылмасы белән	үләнле юкәлекләр (II-III)		0,5	8-12	0,5	10-15	башк. ток.
	кара жиләкле-вак үләнле (III-IV)	6-8	0,7 0,5	20-30 8-12	0,6 0,5	20-30 10-15	10 Лп башк. ток.
	катлаулы киң яфраклы (I-II)	5-7	0,7 0,5	20-35 8-12	0,6 0,4	20-40 10-15	10 Лп башк. ток.
	кара жиләкле-киң үләнле (II-III)	6-8	0,7 0,5	20-30 8-12	0,6 0,5	20-30 10-15	10 Лп башк. ток.
6.2.2. Составында юкә өстенлек итүче катнаш утыртмалар	катлаулы вак үләнле (II-III)	4-6	0,6 0,5	20-35 8-12	0,6 0,5	20-30 10-15	(9-10) Лп (0-1) башк. ток. (9-10) Лп (0-1) башк. ток.
	кара жиләкле-вак үләнле (III-IV)	4-6	0,6 0,5	20-35 8-12	0,6 0,5	20-30 10-15	(9-10) Лп (0-1) башк. ток.
	катлаулы киң яфраклы (I-II)	4-6	0,6 0,6	20-40 8-12	0,6 0,4	20-40 10-15	(9-10) Лп (0-1) башк. ток.
	кара жиләкле-киң үләнле (II-III)	4-6	0,6 0,5	20-35 8-12	0,6 0,5	20-30 10-15	(9-10) Лп (0-1) башк. ток.
7. Зирек утыртмалары							
7.1. Саф кара зирек утыртмалары һәм составында башка йомшак яфраклы токимнар	Елга буенда үсә торган-эре үләнле кара зиреклекләр (II-I)	10-15	0,8 0,7	20-25 8-10	>0,8 0,8	15-25 10-15	(7-10) Ол. ч. (0-3) Е, Д
	Кара зиреклек	10-15	0,8	20-25	>0,8	15-25	10 Ол.

Урман утыртмаларының кесүгә кадәрге составы	Урман типлары төркемнәре (бонитет классы)	Карый башлау яше, ел	Сирәкләү		аркылы кесүләр		Кисен-те яшенә (өлгерү дәрәжәсенә) карата максатчан составы
			Тәрбиягә алганчы ябалдашларның минималь тоташлыгы	Кесү ешлыгы, запасы буенча %	Тәрбиягә алганчы ябалдашларның минималь тоташлыгы	Кесү ешлыгы, запасы буенча %	
1	2	3	4	5	6	7	8
катнашында	сазлыклы-зур үләнле (III-II)		0,7	8-10	0,8	10-15	ч., ед. др. п.
7.2. Кара зирек өстенлек итүче һәм составында башка кыйммәтле токымнар булган катнаш утыртмалар	Елга буенда үсә торган-эре үләнле кара зиреклекләр (II-I)	8-10	0,8 0,6	20-30 8-10	0,8 0,7	20-25 10-15	(6-8) Ол. ч., (2-4) Е. Д. др. п.
8. Тирәк утыртмалары							
Саф һәм өлешчә башка токымнар катнашындагы тирәк утыртмалары		2-4	0,8 0,7	15-30 5-8	0,9 0,7	20-35 7-10	
9. Чәчбай утыртмалары							
Саф һәм өлешчә башка токымнар катнашындагы чәчбай утыртмалары		3-4	0,8 0,7	20-30 5-7	0,8 0,7	15-20 7-8	

Искәрмәләр:

1. Кесүләрнең максималь ешлык проценты тоташлыгы (тулылыгы) 1,0гә тигез булган утыртмалар өчен китерелде. Тоташлыкның (тулылыкның) түбәнрәк күрсәткечләрендә, кесәк тотрыклылык кимү куркынычы янаганда һәм башка начар шартларда, шулай ук техник коридор челтәрле кишәрлекләрен тәрбия кылганда кесүләрнең ешлыгы, әлбәттә, кими.

2. Запас буенча технологик коридорларны 5-7%ка кисеп чыкканда һәм кирәкмәгән агачларны күп күләмдә юк итү зарурлыгы булганда ешлыкны арттыру рөхсәт ителергә мөмкин.

2.1.3. Барлык төр кесүләрдә файдалану өчен билгеләнгән диләнке күләме (агач материалы алуның ел саен рөхсәт ителгән күләме)

Барлык төр кесүләрдә ел саен рөхсәт ителгән агач материалы алу күләме 9 нчы таблицада китерелде.

РФ УК 60.8 статьясының 3 өлеше буенча зарарлы организмнарның чыганақларын бетергәндә чаралар уздыру барышында (һәлак булган һәм зарарланган урман утыртмаларын кискәндә) әзерләнгән агач материалы күләме файдалану өчен билгеләнгән диләнке күләменә кертелми.

Кисүләрнең барлык төрләре буенча ел саен файдалану күләме 14,8 мең м³ ликвидлы агач материалы тәшкил итә. Өлгергән һәм картайган урман утыртмаларны кисү өлешенә 85%, урманнарны караганда урман утыртмаларын кисү өлешенә ликвидлы запасның гомуми күләменнән 14%ы туры килә.

Барлык төр кисүлөрдө файдалану өчен билгелэнгән диләнке күләме (агач материалы алуның ел саен рөхсәт ителгән күләме)

Мәйданы – га, запасы – мең. м³

Токумнар төркеме	Ел саен алырга рөхсәт ителә торган агач материалы күләме														
	Өлгергән һәм картайган агачларны кискәндә			Урманнарны тәрбияләгәндә, агачларны кискәндә			Зыян күргән һәм һәлак булган агачларны кискәндә			Урман, урман эшкөртү инфраструктурасы объектларын һәм урман инфраструктурасы оештыруга бәйле булмаган объектларны төзү, үзгәртеп кору һәм эксплуатацияләү өчен билгелэнгән урман кишәрлекләрендә урман утыртмаларын кискәндә			Барлыгы		
	мәйданы	запас		мәйданы	запас		мәйданы	запас		мәйданы	запас		мәйданы	запас	
ликвидлы		эшкә яраклы	ликвидлы		эшкә яраклы	ликвидлы		эшкә яраклы	ликвидлы		эшкә яраклы	ликвидлы		эшкә яраклы	
1	2	3	4	5	6	7	8	9	10	11	12	13	14	15	16
Урманчылык буенча барлыгы															
Блыслы	1,0	0,4	0,4	13,6	0,506	0,360	–	–	–	–	–	–	14,6	0,906	0,760
Каты яфраклы	117,1	4,93	3,53	27,4	0,740	0,309	–	–	–	–	–	–	144,5	5,67	3,839
Йомшак яфраклылар	77,6	7,30	3,98	26,4	0,882	0,442	–	–	–	5,61	0,04	–	109,61	8,222	4,422
Жәмгысе	195,7	12,63	7,91	67,4	2,128	1,111	–	–	–	5,61	0,04	–	268,71	14,798	9,021
шул исәптән кишәрлек урманчылыклары буенча:															
Ключице															
Блыслы	–	–	–	1,3	0,068	0,050	–	–	–	–	–	–	1,3	0,068	0,050
Каты яфраклы	46,1	1,36	0,95	3,2	0,042	0,018	–	–	–	–	–	–	49,3	1,402	0,968
Йомшак	24,5	1,10	0,69	1,5	0,064	0,033	–	–	–	0,23	–	–	26,23	1,164	0,723

Тоқымнар төркеме	Ел саен алырга рөхсәт ителә торган агач материалы күләме														
	Өлгергән һәм картайған агачларны кискәндә			Урманнарны тәрбияләгәндә, агачларны кискәндә			Зыян күргән һәм һәлак булған агачларны кискәндә			Урман, урман эшкәртү инфраструктурасы объектларын һәм урман инфраструктурасы оештыруға бәйле булмаған объектларны төзү, үзгәртеп кору һәм эксплуатацияләү өчен билгеләнгән урман кишәрлекләрендә урман утыртмаларын кискәндә			Барлығы		
	мәйданы	запас		мәйданы	запас		мәйданы	запас		мәйданы	запас		мәйданы	запас	
		ликвидлы	эшкә яраклы		ликвидлы	эшкә яраклы		ликвидлы	эшкә яраклы		ликвидлы	эшкә яраклы		ликвидлы	эшкә яраклы
1	2	3	4	5	6	7	8	9	10	11	12	13	14	15	16
яфраклылар															
Жәмгысе	70,6	2,46	1,64	6,0	0,174	0,101	–	–	–	0,23	–	–	76,83	2,634	1,741
Зөя															
Ылыслы	–	–	–	2,0	0,072	0,051	–	–	–	–	–	–	2,0	0,072	0,051
Каты яфраклы	7,0	0,3	0,2	–	–	–	–	–	–	–	–	–	7,0	0,3	0,2
Йомшак яфраклылар	9,0	0,43	0,21	1,0	0,034	0,018	–	–	–	1,3	0,01	–	11,3	0,474	0,228
Жәмгысе	16,0	0,73	0,41	3,0	0,106	0,069	–	–	–	1,3	0,01	–	20,3	0,846	0,479
Тәмте															
Ылыслы	1,0	0,4	0,4	1,2	0,037	0,032	–	–	–	–	–	–	2,2	0,437	0,432
Каты яфраклы	15,0	1,9	1,4	10,3	0,245	0,098	–	–	–	–	–	–	25,3	2,145	1,498
Йомшак яфраклылар	26,0	4,98	2,62	12,4	0,409	0,205	–	–	–	2,4	–	–	40,8	5,389	2,825
Жәмгысе	42,0	7,28	4,42	23,9	0,701	0,335	–	–	–	2,4	–	–	68,3	7,981	4,755
Чулпан															
Ылыслы	–	–	–	8,1	0,294	0,207	–	–	–	–	–	–	8,1	0,294	0,207

Тоқымнар төркеме	Ел саен алырға рөхсәт ителә торган агач материалы күләме														
	Өлгергән һәм картайған агачларны кискәндә			Урманнарны тәрбияләгәндә, агачларны кискәндә			Зыян күргән һәм һәлак булған агачларны кискәндә			Урман, урман эшкәртү инфраструктурасы объектларын һәм урман инфраструктурасы оештыруға бәйле булмаған объектларны төзү, үзгәртеп кору һәм эксплуатацияләү өчен билгеләнгән урман кишәрлекләрендә урман утыртмаларын кискәндә			Барлығы		
	мәйданы	запас		мәйданы	запас		мәйданы	запас		мәйданы	запас		мәйданы	запас	
ликвидлы		эшкә яраклы	ликвидлы		эшкә яраклы	ликвидлы		эшкә яраклы	ликвидлы		эшкә яраклы	ликвидлы		эшкә яраклы	
1	2	3	4	5	6	7	8	9	10	11	12	13	14	15	16
Каты яфраклы	49,0	1,37	0,98	13,7	0,450	0,192	–	–	–	–	–	–	62,7	1,82	1,172
Йомшак яфраклылар	17,1	0,74	0,44	10,3	0,337	0,163	–	–	–	0,84	0,02	–	28,24	1,097	0,603
Жәмгысе	66,1	2,11	1,42	32,1	1,081	0,562	–	–	–	0,84	0,02	–	99,04	3,211	1,982
Шылангы															
Ылыслы	–	–	–	1,0	0,025	0,020	–	–	–	–	–	–	1,0	0,025	0,020
Каты яфраклы	–	–	–	0,2	0,003	0,001	–	–	–	–	–	–	0,2	0,003	0,001
Йомшак яфраклылар	1,0	0,05	0,02	1,2	0,038	0,023	–	–	–	0,84	0,01	–	3,04	0,098	0,043
Жәмгысе	1,0	0,05	0,02	2,4	0,066	0,044	–	–	–	0,84	0,01	–	4,24	0,126	0,064

2.1.4. Кисентеләрнең яшьләре

Урман утыртмалары кисентеләренә «Кисентеләрнең яшьләрен билгеләү турында» 2015 елның 09 апрелендәге 105 номерлы Рослесхоз боерыгы белән билгеләнгән яшьләре 10 нчы таблицада китерелде.

10 нчы таблица

Кисентеләрнең яше

Урманнарның максатчан билгеләнеш төрләре, ш.и. яклаучы урманнарның категорияләре	Хуж/бүлемтекләре һәм аларга кергән өстенлек итүче токымнар	Бонитет класслары	Кисентеләрнең яше, ел
1	2	3	4
Урман үсемлекләре зонасы: Урман-дала зонасы Урманлы район: РФ Европа өлешенә урман-дала районы			
Яклаучы урманнар (Су объектлары буйларында урнашкан тыюлыклы урман полосалары – яклаучы урманнар категориясеннән тыш)	Ылыслы		
	Нарат, чыршы, карагач	Барысы да	101-120
	каты яфраклы		
	Орлыклык имән, корычагач	Барысы да	121-140
	Үсентеле имән	III һәм югарырак	71-80
		IV һәм түбәнрәк	61-70
	Карама, өрәңге	Барысы да	71-80
	Йомшак яфраклылар		
	Бал бирүче (нектарлы) юкә	Барысы да	81-90
	Каен, кара зирек, юкә (товарлык),	Барысы да	71-80
	Усак, тирәк, кара тирәк, соры зирек, агачсыман тал	Барысы да	51-60
	Тирәк (культуралар)	Барысы да	36-40
	Куаклыклар		
	Таллык	Барысы да	5
Яклаучы урманнар (су объектлары буйларында урнашкан тыюлыклы урман полосалары), эксплуатация урманнары	Ылыслы		
	Нарат, чыршы, карагач	Барысы да	81-100
	каты яфраклы		
	Орлыклык имән, корычагач	Барысы да	101-120
	Үсентеле имән	III һәм югарырак	61-70
		IV һәм түбәнрәк	51-60
	Карама, өрәңге	Барысы да	61-70
	Йомшак яфраклылар		
	Бал бирүче (нектарлы) юкә	Барысы да	81-90
	Каен, кара зирек, юкә (товарлык)	Барысы да	61-70
	Усак, тирәк, кара тирәк, соры	Барысы да	41-50

	зирек, агачсыман тал		
	Тирэк (культуралар)	Барысы да	31-35
	Куаклыктар		
	Таллык	Барысы да	5

2.1.5. Агачлыктарның тулылыгын һәм составын, дилэнкеләрнең күләмнәрен, дилэнкеләрнең тоташу чорларын, киртекләр санын, кисүләрнең кабатлану чорларын исәпкә алып, агач материалын сайлау проценты (ешлыгы)

Агач материалы эзерләүгә карата таләпләр РФ ТРЭМның 2016 елның 13 сентябрәндәге 474 номерлы боерыгы, «Диләнке эшләре төрләрен, аларны уздыру тәртибен һәм эзлеклелеген, диләнке эшләренең технологик картасы формасын, диләнкене карау акты формасын һәм диләнкене карау тәртибен раслау турында» 2016 елның 27 июнәндәге 367 номерлы боерыгы белән расланган Агач материалы эзерләү кагыйдәләрендә билгеләнгән.

Өлгергән, картайган урман утыртмаларын кисү буенча төп оештыру-техник элементларның параметрлары түбәндәге таблицада китерелде.

№№ п/п	Агач материалы эзерләү параметрлары. Кисү ысуллары	Сайланма кисүләр	Тоташ кисүләр
1	2	3	4
Россия Федерациясе Европа өлешенең урман-далалы урман районы			
1.	Сайланма кисүләр ешлыгы, %		
	Бик зәгыйфь	10 кадәр	
	Зәгыйфь	11-20	
	Уртача	21-30	
	Уртача-югары	31-40	
	Югары	41-50	
	Бик югары (сайланма санитар кисүләр өчен)	51-70	
2.	Диләнкеләрнең (сайланма кисүләрдә) чик мәйданы, га		
	Яклаучы урманнар:		
	Ирекле-сайланма кисүләр	25	
	Төркемле-сайланма кисүләр	15	
	Тигез-эзлекле кисүләр	15	
	Төркемле-эзлекле кисүләр	10	
	Полоса аша эзлекле кисүләр	5	
	Эксплуатация урманнары:		
	Ирекле-сайланма кисүләр	50	
	Төркемле-сайланма кисүләр	30	
	Тигез-эзлекле кисүләр	30	
	Төркемле-эзлекле кисүләр	25	
	Полоса аша эзлекле кисүләр	15	

№№ п/п	Агач материалы эзерлөү параметрлары. Кисү ысуллары	Сайланма кисүләр	Тоташ кисүләр
1	2	3	4
Россия Федерациясе Европа өлешенен урман-далалы урман районы			
3.	Тоташ кисүлөрдә диләнкеләрнен чик мәйданы, га нарат, карагач Чыршы, пихта орлыктан яңартылганда имән шытымнан яңартылганда имән һәм башка каты яфраклылар йомшак яфраклылар		5 5 2,5 10 10
4.	Тоташ кисүлөрдә диләнкеләрнен чик киңлеге, м нарат, карагач Чыршы, пихта орлыктан яңартылганда имән шытымнан яңартылганда имән һәм башка каты яфраклылар йомшак яфраклылар		50 50 50 100 100
5.	Диләнкеләр тоташу чоры, ел нарат, карагач Чыршы, пихта орлыктан яңартылганда имән шытымнан яңартылганда имән һәм башка каты яфраклылар йомшак яфраклылар		4 4 4 4 2
6.	Кисүләр кабатлану чоры, ел Ирекле-сайланма кисүләр Төркемле-сайланма кисүләр Тигез-эзлекле кисүләр Төркемле-эзлекле кисүләр Полоса аша эзлекле кисүләр	8-30 8-30 4-8 30-40 4-8	
7.	Урман кварталының 1 км ягына хисаплаганда киртекләр саны диләнкеләр киңлеге (озынлыгы) 50 м кадәр булганда диләнкеләр киңлеге (озынлыгы) 51-150 м булганда диләнкеләр киңлеге (озынлыгы) 151-250 м булганда диләнкеләр киңлеге (озынлыгы) 250 м артыграк булганда		4тән артык түгел 3тән артык түгел 2дән артык түгел 1

№№ п/п	Агач материалы эзерлөү параметрлары. Кисү ысуллары	Сайланма кисүлөр	Тоташ кисүлөр
1	2	3	4
Россия Федерациясе Европа өлешенен урман-далалы урман районы			
8.	Төяү пунктлары, житештерү һәм көнкүрөш объектлары өчен гомуми майдан (диләнкенен гомуми майданыннан) - алга таба ясалма урман торгызып Майданы 10 га артык булган диләнкеләрдә - сезонара агач материалы запаслары булдыру өчен - туфракка зыян салып Майданы 10 га һәм аннан азрак булган диләнкеләрдә: - алга таба яңартып - алдан торгызып - эзлекле кисүләрдә - сайланма кисүләрдә	3% артык түгел 0,3 га кадәр 0,25 га кадәр	чикләнми 5% артык түгел 15% артык түгел иң күбе 3% 0,4 га кадәр 0,3 га кадәр
9.	Сөйрәмә жир трассалары һәм диләнкедәге юллар майданы, (диләнке майданыннан %) - күп операцияле техника кулланып - алга таба ясалма урман торгызып	15% артык түгел	20% артык түгел 30% кадәр чикләнми

2.1.6. Урман торгызу методлары

Урман торгызу урманнарны табигый, ясалма яки катнаш ысул белән торгызу юлы белән гамәлгә ашырыла һәм РФ ТРЭМның 2016 елның 29 июнендәге 375 номерлы боерыгы белән расланган Урман торгызу кагыйдәләре (алга таба – Урман торгызу кагыйдәләре) белән регламентлана.

Урман типлары һәм урман торгызу ысуллары шулай ук Урман торгызу кагыйдәләре белешмәләре белән жайга салына.

2.1.7. Урманнардан үзагач эзерләү өчен файдалану вакытлары һәм башка мәгълүматлар

Урман кишәрлекләренен аренда шартнамәләре нигезендә агач материалын эзерләү гражданнар һәм юридик затлар тарафыннан Урман планы, урманчылыкның урман хужалыгы регламенты, шулай ук арендага тапшырылган урман кишәрлегендә урманнарны үзләштерү проекты нигезендә гамәлгә ашырыла. Урман кишәрлеген бирмичә агач материалын эзерләү гражданнар һәм юридик затлар тарафыннан урман утыртмаларын сату-алу шартнамәләре нигезендә Урман планы, урманчылыкның урман хужалыгы регламентына ярашлы рәвештә гамәлгә ашырыла.

Урман кишәрлегеннән үзагач эзерләү максатларында файдаланучы зат тарафыннан урман утыртмаларын кисү, тарттыру, өлешчә эшкәртү, саклау һәм эзер үзагачны алып чыгу, урман декларациясе нигезендә декларацияләнергә тиешле датадан башлап 12 ай эчендә, яисә, үзагачны урман утыртмаларын сату-алу

шартнамәсе нигезендә эзерләгән очракта, – урман утыртмаларын сату-алу шартнамәсендә билгеләнгән чор дәвамында гамәлгә ашырыла.

Урман утыртмаларын кисүенә, агач материалы саклауның һәм алып чыгуның элге пунктта күрсәтелгән вакытларын озынайту күрсәтелгән таләпләрне үз вакытында үтәүгә юл калдырмаган начар һава шартлары барлыкка килгән очракта рөхсәт ителә.

Урман утыртмаларын кисүенә, агач материалы саклауның һәм алып чыгуның вакытлары урманнан файдаланучы затның язмача гаризасы нигезендә, вәкаләтле орган тарафыннан иң күбе 12 айга арттырылырга мөмкин.

Исемлеге Россия ТРЭМның «Россия Федерациясе Кызыл китабына яисә Россия Федерациясе субъектлары кызыл китапларына кертелгән, сирәк очрый торган һәм юкка чыгу куркынычы янаган агачларны, куакларны, лианаларны, бүтән урман үсемлекләрен саклау үзенчәлекләрен раслау турында» 2017 елның 29 маендагы 264 номерлы боерыгы белән расланган агачларның һәм куаклыкларның төрләренә (токымнарының) агач материалын эзерләү рөхсәт ителми. Агач материалы эзерләгәндә урманнарның биотөрлелеген арттыру максатларында теләсә кайсы ярусунда һәм аларның төркемнәрендә аерым кыйммәтле агачлар (карт агачлар, куышлы, кош оялары булган, шулай ук оя кору һәм вак жәнлекләренә качу урыны һ.б. өчен яраклы агачлар) сакланырга мөмкин.

Урман агачларын кисү, тарттыру, өлешчә эшкәртү, саклау, алып чыгу срокларын үзгәртүгә рөхсәт язмача рәвештә диләнкенең (кишәрлек урманчылыгын, урман кварталы номерын, урман-таксация бүлемтеге номерын, диләнке номерын) урнашкан урынын, диләнкенең мәйданын, агач материалының күләмен һәм агачларны кисү, тарттыру, өлешчә эшкәртү, саклау, алып чыгу буенча билгеләнгән (озынайтылган) срокны (датаны) күрсәтеп бирелә.

Агач материалы эзерләү өчен урман кишәрлегенә аренда шартнамәсе 10 елдан 49 елга кадәр чорга төзелә.

2.2. Урманнардан чәер эзерләү өчен рөхсәтле файдалану нормативлары, параметрлары һәм чорлары

РФ УК 31 ст. һәм «Чәер эзерләү кагыйдәләрен раслау турында» 2012 елның 24 гыйнварындагы 23 номерлы Рослесхоз боерыгы белән регламентлана.

Чәер эзерләү ылыссы өлгергән һәм картайган агачлыкларда гамәлгә ашырыла, алар кирт ясау буенча билгеләнгән чор тәмамлангач агач материалы эзерләү өчен билгеләнә.

Урманчылыкта урманнарны тәртипкә китергәндә кирт салу фонды ачыкланмады, чөнки кирт салу эше башкарылмый һәм алдагы исәпкә алу чорына проекланмый һәм таблица тутырылмый. Шуңа бәйле рәвештә, урманчылык буенча урман хужалыгы регламентында кирт салу төрләре, агачларда каррлар күләме һәм агачларның диаметрына карап, каррлар арасындагы каешларның киндәге, урманнардан чәер эзерләү өчен файдалану чорлары каралмый.

Агачларга кирт салу фонды

мәйданы, мең га

N п/п	Күрсәткечләр	Кирт салу		
		Урманнарның максатчан билгеләнеше		
		Яклаучы урманнар	Эксплуатация урманнары	Жәмгысе
1	2	3	4	5
1	Кирт салуга яраклы, өлгергән һәм картайган утыртмалар, барлыгы:	–	–	–
1.1	алардан:	–	–	–
	кирт салуга жәлеп ителмәгән	–	–	–
	кирт салу буенча табышлы түгел	–	–	–
2	Ел саен кирт салу күләме	–	–	–

2.3. Урманнардан агач булмаган урман ресурслары эзерләү һәм жыеп алу өчен файдалану нормативлары, параметрлары һәм чорлары

Урманнардан агач булмаган урман ресурслары эзерләү һәм жыеп алу өчен файдалану РФ УК 32 статясы һәм «Агач булмаган урман ресурслары эзерләү һәм жыеп алу кагыйдәләрен раслау турында» 2018 елның 16 июлендәге 325 номерлы РФ ТРЭМның боерыгы, «Татарстан Республикасында урманнардан файдалану турында» 2008 елның 22 маендагы 22-ТРЗ номерлы Татарстан Республикасы Законы белән регламентлана.

Агач булмаган урман ресурсларын эзерләү һәм жыю өчен урманнардан файдалану рөхсәт ителгән урман кварталларының һәм аларның өлешләренен исемлекләре 5 нче таблицада күрсәтелде.

2.3.1. Урманнардан агач булмаган урман ресурсларын төрләре буенча эзерләү һәм жыеп алу өчен файдалану нормативлары (ел саен рөхсәт ителгән күләмнәре) һәм параметрлары

Агач булмаган урман ресурслары эзерләү һәм жыеп алу өчен урманнардан рөхсәтле файдалануның ел саен рөхсәт ителгән күләмнәре 12 нче таблицада китерелде.

12 нче таблица

Агач булмаган урман ресурслары эзерләү өчен урманнардан рөхсәтле файдалану параметрлары

№ п/п	Агач булмаган урман ресурсы төре	Үлчәү берәмлеге	Эзерләүгә ел саен рөхсәт ителә торган күләме
1	2	3	4
1.	Туз	т	2
2.	Агачларның, куакларның кайрысы	т	0,5

3.	Озын корыган ботак	т	2,5
4.	Ботаказык	т	4,5
5.	Чыршы һәм нарат ботаклары	т	2,5
6.	Чыршылар һәм (яки) яңа ел бәйрәмнәре өчен башка ылыслы токым агачлары	мең данә	2,1
7.	Мунчала	т	1,5

Агач булмаган урман ресурсларының классификациясе бар, аның нигезендә ресурсларны, барлыкка килү (эзерлек) урынына, ресурсны исәпкә алу (бәяләү) ысулына, файдалану холкына карап, 3 төркемгә бүлү каралган.

2.3.2. Урманнарда агач булмаган урман ресурслары эзерләү һәм жыю өчен файдалану чорлары

Агач булмаган урман ресурсларын эзерләү һәм жыю өчен урманнарда рөхсәтле файдалану сроклары урман кишәрлегенә аренда шартнамәсендә билгеләнә.

2.4. Урманнарда азык-төлек урман ресурслары эзерләү һәм дару үләннәре жыю өчен файдалану нормативлары, параметрлары һәм чорлары

Азык-төлек урман ресурслары эзерләү һәм дару үләннәре жыеп алу өчен урманнарда файдалану Россия Федерациясе Урман кодексының 34, 35 статьялары, 2011 елның 5 декабрдәге 511 номерлы Рослесхоз боерыгы белән расланган Азык-төлек урман ресурслары эзерләү һәм дару үләннәре жыеп алу кагыйдәләре, «Татарстан Республикасында урманнарда файдалану турында» 2008 елның 22 маендагы 22-ТРЗ номерлы Татарстан Республикасы Законы белән регламентлана.

Азык-төлек урман ресурсларына кыргый жимешләр, жиләкләр, чикләвекләр, гөмбәләр, орлыклар, каен суты һәм башка урман ресурслары керә.

Азык-төлек урман ресурслары эзерләү һәм дару үләннәре жыеп алу гражданның, юридик затлар тарафыннан эшкуарлык максатларында, шулай ук гражданның тарафыннан – шәхси ихтыяжлар өчен гамәлгә ашырылырга мөмкин.

Эшкуарлык эшчәнлегенә максатларында азык-төлек урман ресурсларын эзерләү һәм дару үләннәрен жыеп алу урман кишәрлегенә аренда шартнамәсе нигезендә гамәлгә ашырыла.

Урман кишәрлегенә аренда шартнамәсе 10 елдан 49 елга кадәр чорга төзелә.

Шәхси ихтыяжларда азык-төлек урман ресурслары эзерләү һәм дару үләннәре жыеп алу РФ УК 11 статьясының 1 өлешенә ярашлы рәвештә гамәлгә ашырыла.

Чикләрендә азык-төлек урман ресурслары эзерләү һәм дару үләннәре жыеп алу өчен урманнарда файдалану рөхсәт ителгән урман кварталлары һәм аларның өлешләре исемлегенә 5 нче таблицада күрсәтелде.

2.4.1. Урманнардан азык-төлек урман ресурсларын һәм дару үләннәрен төрләрә буенча әзерләү һәм жыеп алу өчен файдалану нормативлары (ел саен рөхсәт ителгән күләмнәре) һәм параметрлары

Азык-төлек урман ресурслары әзерләгәндә һәм дару үсемлекләрен жыйганда ел саен урманнардан рөхсәтле файдалануның рөхсәт ителгән күләмнәре 13 нче таблицада китерелде.

13 нче таблица

Азык-төлек урман ресурсларын әзерләгәндә һәм дару үләннәрен жыеп алганда урманнардан файдалану параметрлары

№ п/п	Азык-төлек урман ресурсларының, дару үләннәренең төре	Үлчәү берәмлеге	Ел саен рөхсәт ителә торган әзерлек күләме
1	2	3	4
Азык-төлек ресурслары			
1	Төрләрә буенча жиләкләр: кура жиләге	т	1,5
	жир жиләге	т	0,5
	миләш	т	3,0
	Жәмгысе	т	5,0
2.	Төрләрә буенча гөмбәләр: ак	т	1
	майлы	т	2
	ал гөмбә	т	2
	кызыл гөмбә	т	2
	каен гөмбәсе	т	2
	гөреждәләр	т	2
	этәч гөмбәсе	т	–
	баллы гөмбә	т	2
	Жәмгысе	т	13
3.	Төрләрә буенча агач сутлары: каен	т	25
Дару чималы			
4.	Мәтрүшкә, ике өйле кычыткан, ландыш, аю табаны, дару ромашкасы, акбаш, эт тигәнәге, канлы үлән, песи үләнә, сәдәп гөле, лапчатка, үги ана яфрагы, кыр наратбашы һ.б.	т	1,0 (коры хәлендә)
5.	Чага гөмбәсе	т	0,5
	Жәмгысе	т	1,5

Жиләкләрнең, гөмбәләрнең һәм дару чималларының 60% кадәр өлеше жирле халык тарафыннан үзләштерелә.

2.4.2. Әзерләү һәм жыеп алу вакытлары

Азык-төлек урман ресурсларын әзерләү һәм дару үсемлекләрен жыю өчен урманнардан рөхсәтле файдалану сроклары урман кишәрлегенең аренда шартнамәсендә билгеләнә.

2.4.3. Агач сутлары әзерләгәндә нормативлар һәм параметрлар

Каен суты әзерләү өлгергән урман кишәрлекләрендә кисәренә 5 елдан да ким булмаган вакыт кала рөхсәт ителә.

Каен суты әзерләү сайланма кисүләр башкарыла торган утыртмаларда кирт салу ысулы белән гамәлгә ашырыла, кисүгә билгеләнгән агачлардан алу рөхсәт ителә.

Кисеп жибәрү өчен тулылыгы кимендә 0,4 һәм бер гектарга кимендә 200 данә агачлы, бонитетның I-III классларына караган урманның сәламәт өлеше сайлап алына. Кисеп жибәргәндә күкрәк биеклегендәге диаметры 20 см һәм аннан да юанрак булган агачларны билгелиләр.

Агач тамыры башланган жирдән 20-35 см биеклектә канал бораулау эшләрен башкаралар. Агачта бер һәм аннан да күбрәк кирт салу тишекләре ясалган очракта, алар кәүсәнең бер ягында бер-берсеннән, сут бер савытка агып төшәрлек итеп, 8-15 см ераклыкта урнаштырыла.

Агач диаметрына карап, бораулана торган каналлар саны нормативлары түбәндәге таблицада китерелде.

Агачның күкрәк биеклегендәге диаметры, см	Кирт салганда каналлар саны	Искәрмә
20-22	1	Диаметры 16 см булган агачларга кисәргә бер ел калгач кирт салу рөхсәт ителә, түбәндәгечә басым нормалары булганда: 16-20 см – 1 канал 21-24 см – 2 канал 25 см һәм күбрәк – 3 канал
23-27	2	
28-32	3	
33 һәм аннан күбрәк	3	

Кирт салу чоры тәмамланганнан соң, агачларның чирләп китүен кисәтү максатларында, тишекләр сагыз пастасы белән сылап куелырга яисә агач бөке белән ябылырга һәм вар, бакча замазкасы яисә известьлы балчык белән сылап куелырга тиеш.

Калган елларда каналлар беренче елгы кисеп жибәрү каналлары дәрәжәсендә 10 см интервал белән агач кәүсәсе әйләнәсенә теге яисә бу ягына таба бораулана.

Әзерләү агачның техник сыйфатларын саклап калырылык итеп гамәлгә ашырылырга тиеш.

2.4.4. Абага-кара абага эзерлөү

Азык-төлөк урман ресурстарын эзерлөү аларның үсентелеренэ зыян китермәслек алымнар белән гамәлгә ашырылырга тиеш. Үсемлекләрне тамыры белән йолкып алу, яфракларына һәм тамыр үзәгенэ зыян китерү тыела.

Кара абага чималын эзерлөү бер кишәрлектэ 3-4 ел дәвамында алып барыла. Шуннан соң үсемлекләрэн торгызу өчен тәнәфес ясала: чималны бер мәртәбә жыйганда (бер чорга) – 2-3 ел, ике мәртәбә – 3-4 ел.

2.4.5. Урманнардан азык-төлөк урман ресурстары эзерлөү һәм дару үләннәре жыеп алу өчен файдалану чорлары

Дәүләт мөлкәтендә яисә муниципаль мөлкәттә торган урман кишәрлегенен аренда шартнамәсе РФ УК 72 статьясының 3 өлеше нигезендә урманнарны азык-төлөк урман ресурстарын эзерлөү һәм дару үләннәрен жыеп алу өчен файдалану максатларында, РФ УК 36, 43-46 статьяларында, 73.1 статьясының 3 өлешендәге 3 пункттында каралган очраклардан тыш, тугыз елдан кырык тугыз елга кадәр чорга төзелә.

Урман кишәрлегенен аренда шартнамәсе срогы урман хужалыгы регламентында урманнардан файдалану буенча каралган срокка туры китереп билгеләнә.

2.5. Урманнардан аучылык хужалыгы өлкәсендә эшчәнлек төрләрэн гамәлгә ашыру өчен файдалану нормативлары, параметрлары һәм чорлары

Аучылык хужалыгы кыргый хайваннарның популяцияләре белән рациональ идарә итү һәм ел саен продукция алу рәвешендә урманнардан комплекслы файдалануга үз өлешен кертә.

Ау «Ау турында һәм аучылык ресурстарын саклау турында һәм Россия Федерациясенен аерым закон актларына үзгәрешләр кертү турында» 2009 елның 24 июлендәге 209-ФЗ номерлы федераль закон нигезендә гамәлгә ашырыла.

Урманнардан аучылык хужалыгы алып бару һәм ауны гамәлгә ашыру өчен файдалану РФ УК 25, 36 статьялары белән регламентлана.

Урманнардан аучылык хужалыгын алып бару өчен файдалануны хокукый жайга салу РФ ТРЭМның «Аучылык хужалыгы өлкәсендә эшчәнлек төрләрэн гамәлгә ашыру өчен урманнардан файдалану кагыйдәләрен һәм Урман кишәрлекләрен бирмичә аучылык хужалыгы өлкәсендә эшчәнлек төрләрэн гамәлгә ашыру өчен урманнардан файдалану очраклары исемлеген раслау турында» 2017 елның 12 декабрәдәге 661 номерлы боерыгы, РФ Хөкүмәтенен «Аучылык инфраструктурасына карый торган объектлар исемлеге турында» 2017 елның 11 июлендәге 1469-р номерлы боерыгы нигезендә гамәлгә ашырыла.

Аучылык биләмәләре чикләренә хокукый режимында аучылык хужалыгы өлкәсендә эшчәнлек төрләрэн башкару рөхсәт ителә торган жирләр кертелә.

Аучылык биләмәләре түбәндәгеләргә бүленә:

1) «Ау турында һәм аучылык ресурсларын саклау турында һәм Россия Федерациясенең аерым закон актларына үзгәрешләр кертү турында» 2009 елның 24 июлендәге 209-ФЗ номерлы федераль законда каралган нигезләрдә юридик затлар, шәхси эшқуарлар тарафыннан кулланыла торган аучылык биләмәләре (алга таба - беркетелгән аучылык биләмәләре);

2) ау максатларында физик затлар ирекле йөри алу хокукына ия булган аучылык биләмәләре (алга таба – гомуми файдаланудагы аучылык биләмәләре).

Гомуми файдаланудагы аучылык биләмәләре Россия Федерациясе субъектындагы аучылык биләмәләренең гомуми мәйданында кимендә егерме процентын тәшкил итәргә тиеш.

Аучылык биләмәләре ауның бер яки берничә төрөн гамәлгә ашыру өчен кулланылырга мөмкин.

Аучылык хужалыгы өлкәсендә эшчәнлек төрләрен гамәлгә ашыру өчен урман кварталларының һәм урманчылык кишәрлекләре буенча аларның өлешләре исемлеге әлеге регламентның 5 нче таблицасында китерелде.

2.5.1. Аучылык инфраструктурасы объектларын урнаштыру өчен биотехник чаралар уздыру исемлеге һәм нормалары

Ел саен үткәрелә торган биотехник чаралар күләме түбәндәге таблицада китерелде.

№ п/п	Чараларның төрләре	Үлчәү берәмлеге	Ел саен рөхсәт ителә торган
1	2	3	4
1.	Азык әзерләү һәм хайваннарны ашату: а) кыр кәжәләре, куяннар һәм пошилар өчен себеркеләр	мең данә	1,5
	б) пошилар, кыр кәжәләре, куяннар өчен печән	т	3
2.	Пошилар, кабан дунгызлары, куяннар өчен тоз салынган катырлар урнаштыру	данә	25
3.	Куяннар өчен ашату мәйданнары ясау	данә	25
4.	Пошилар, кыр кәжәләре өчен жимлекләр урнаштыру	данә	30
5.	Көртлекләр, суерлар өчен чуер ташлыклар, аерымланган урыннар урнаштыру	данә	20
6.	Пошины, кыр кәжәсен, куяннарны ашату өчен усак, тал кисү	кбм	20
7.	Бөртек калдыклары әзерләү	т	2
8.	Бәрәңге әзерләү	т	2

2.6. Урманнардан авыл хужалыгы алып бару өчен рөхсәтле файдалану нормативлары, параметрлары һәм чорлары

Урманнардан авыл хужалыгын алып бару өчен файдалану РФ ТРЭМның 2017 елның 21 июнендәге 314 номерлы боерыгы белән расланган Авыл хужалыгын алып бару өчен урманнардан файдалану кагыйдэләрендә регламентлана.

Урманнар авыл хужалыгын алып бару (печән чабу, авыл хужалыгы терлекләрен көтү, умартачылык, төньяк боланчылык, товарлык аквакультурасы (товарлык балыкчылык), авыл хужалыгы культураларын үстерү һәм башка төрле авыл хужалыгы эшчәнлеген) өчен кулланылырга мөмкин.

Авыл хужалыгын алып бару өчен урман кварталларының һәм урманчылык кишәрлекләре буенча аларның өлешләре исемлегенә элекке регламентның 5 нче таблицасында китерелде.

2.6.1. Урманнардан авыл хужалыгы алып бару өчен файдалану параметрлары

14 нче таблица

Урманнардан авыл хужалыгы алып бару өчен файдалану параметрлары

№ п/п	Файдалану төрләре	Үлчәү берәмлеге	Ел саен рөхсәт ителә торган күләм
1	2	3	4
1.	Сөрүлектән файдалану	га	10
2.	Печән чабу	га	136
3.	Авыл хужалыгы терлекләрен көтү:		
	а) урманда	мең га/баш	457
	б) утлавыкларда	га/баш	171/428
4.	Умартачылык		
	а) бал бирүчеләр:		
	- юкә (урманнарның бал бирә торган урыннары)	га	1546
	- печәнлекләрдә, аланлыктарда, агач киселгән урыннарда үләннәр	га	540
	б) бал продуктлылыгы, шул исәптән:		
	- юкә	кг/га	100
	- үләннәр	кг/га	100
	в) умарта оялары күләмен тәэмин итү мөмкинлегенә	умарталык саны	785

2.7. Урманнардан фәнни-тикшеренү һәм мәгариф эшчәнлеген гамәлгә ашыру өчен файдалану нормативлары, параметрлары һәм чорлары

РФ Урман кодексының 40 статьясына ярашлы рәвештә урманнардан фәнни-тикшеренү эшчәнлеген һәм мәгариф эшчәнлеген гамәлгә ашыру өчен файдалану урманчылыкның барча территориясендә гамәлгә ашырылырга мөмкин. Урманнардан файдалану 2011 елның 23 декабрендәге 548 номерлы Рослесхоз боерыгы белән расланган Урманнардан фәнни-тикшеренү һәм мәгариф эшчәнлеген гамәлгә ашыру өчен файдалану кагыйдәләрендә регламентлана.

Фәнни-тикшеренү, мәгариф эшчәнлеген гамәлгә ашыру өчен урман кварталларының һәм урманчылык кишәрлекләре буенча аларның өлешләре исемлеге әлеге регламентның 5 нче таблицасында китерелде.

2.8. Урманнардан рекреация эшчәнлеген гамәлгә ашыру өчен файдалану нормативлары, параметрлары һәм чорлары

2.8.1. Урманнардан рекреация эшчәнлеген гамәлгә ашыру өчен файдалану нормативлары

Рекреация эшчәнлегенә РФ УК ял итү, туристлык, физкультура-савыктыру һәм спорт эшчәнлеген оештыруга кагылышлы эшчәнлек буларак карала.

Урманнардан мондый файдалану (РФ УК 41 ст.) урман кишәрлекләре бирүне таләп итә, әмма урман ресурсларын жыймауны күз алдында тоты торган эшчәнлек төренә кертелә, бирелгән урман кишәрлекләрендә кирәкле урман инфраструктурасы, шул исәптән вакытлы корылмалар булдырыла, территория төзекләндерелә (РФ УК 13, 41 ст.).

Рекреация эшчәнлеген оештыру үзенчәлекләре 2012 елның 21 февралендәге 62 номерлы Рослесхоз боерыгы белән расланган Урманнардан рекреация эшчәнлеген гамәлгә ашыру өчен файдалану кагыйдәләрендә бәян ителә.

2.8.2. Рекреация эшчәнлегенә бәйле зона кварталларының һәм (яки) аларның өлешләре исемлеге

Кишәрлек урманчылыктары буенча рекреация эшчәнлеген гамәлгә ашыру өчен урман кварталларының яки аларның өлешләренең исемлеге әлеге регламентның 5 нче таблицасында китерелде.

Чикләрендә рекреация эшчәнлеген гамәлгә ашыру объектларын төзү, үзгәртеп кору һәм эксплуатацияләү күздә тотылган урманнарны үзләштерүнең планлаштырыла торган зоналары.

Урманчылык	Кишәрлек урманчылыгы	№	Файдаланучының аталышы, объект	Планлаштырыла торган чаралар
Идел буе	Ключище	27	Инвестиция үсеше агентлыгы	Халыкны ял иттерү максатларында актив ял (жепле парк) паркын төзү планлаштырыла

Урманчылык	Кишәрлек урманчылыгы	№	Файдаланучының аталышы, объект	Планлаштырыла торган чаралар
Идел буе	Шылангы	66, 27	Казаньоргсинтез	Халыкны тернәкләндерү һәм савыктыру максатларында социаль-юнәлешле һәм мәдәни-савыктыру объектын булдыру планлаштырыла.
Идел буе	Ключище	27	Инвестиция үсеше агентлыгы	Халыкны ял иттерү максатларында актив ял (жепле парк) паркын төзү планлаштырыла

2.8.3. Рекреация эшчәнлегенә караган зона территориясен функциональ зоналарга бүлү

Рекреацияләү зоналары вазифаи зоналарга түбәндәгечә бүлгәләнә:

1. Интенсив файдаланулы.
2. Уртача файдаланулы.
3. Оешкан рәвештә ял итүле.
4. Резерватлы.
5. Заказник.
6. Катгый режимлы.
7. Хужалыкка бәйле.

2.8.4. Урман кишәрлекләрендә вакытлыча төзелгән корылмалар исемлеге һәм аларны төзекләндерү нормативлары

Рекреация билгеләнешендәге урманнарда территорияне төзекләндерү нормалары (гомуми мәйданның 100 га буенча)

№ п/п	Төзекләндерү элементларының аталышы	Яшел зона		Чикләрендәге (1 чм маршрутка) актив ял итүгә бәйле
		туризм маршрутлары	йөрү	
1	2	3	4	5
1.	Гравийлы, йөри торган өлеше 4,5 м (чм) киңлегендә булган машина белән килү юллары	0,15	0,02	–
2.	Биләмәләр эчендәге гравийлы, өслеге 3 м (чм) киңлегендә булган юллар	1,8	0,5	–
3.	15 машинага исәпләнгән, грунтлы, гравий белән вак таш кушылган автотукталышлар (данә)	0,25	0,03	–
4.	Жәяүләп йөри торган сукмаклар (чм)	–	0,04	–

2.8.5. Урманнарда рекреация эшчәнлегенә гамәлгә ашыру өчен файдалану параметрлары һәм чорлары

Рекреация эшчәнлеге урманнарында хужалык эшчәнлеге халыкны ял иттерү өчен иң яхшы шартларны оештыруга, эстетик һәм санитар-гигиеник таләпләргә жавап бирә торган урман ландшафтларын саклауга һәм яхшыртуга, ландшафтларның типларын рациональ (оптималь) ярашлылыгын билгеләүгә юнәлдерелгән булырга тиеш.

Рекреация билгеләнешендәге урманнар өчен эшләрнең әһәмиятле элементы булып аларның территорияләрен төзекләндерү тора, ул юллар төзү һәм ремонтлаудан, ял итү өчен урыннар һәм майданчыклар корудан, кече архитектура формаларын, урман скульптурасын урнаштырудан, төрле урман янгыннары корылмаларын төзүдән һәм башка төрле чараларны гамәлгә ашырудан гыйбарәт. Юл-сукмак челтәре барча территорияне бердәм композиция бөтенлегенә берләштерергә тиеш.

Рекреация басымы йогынтысында урман тирәлегенә үзгәрү дәрәжәсен ял итү режимы билгели, ә ял режимы - урманнарның территориясен оештыруны.

Урманнардан рекреация эшчәнлегенә гамәлгә ашыру өчен файдаланганда урман кишәрлекләрендә вакытлыча төзелмәләр исемлегенә һәм аларны төзекләндерү нормативлары өстәмә тикшерүләр уздырганнан соң урманнарны үзләштерү проектларында аталган максатларда (ял, туризм оештыру, физик культура-савыктыру, спорт эшчәнлегенә һ.б.) файдалану өчен тапшырылган конкрет урман кишәрлегенә өчен бирелә.

РФ Урман кодексының 72 статьясы нигезендә рекреация эшчәнлегенә гамәлгә ашыру максатында урман кишәрлегенә аренда шартнамәсе ун елдан алып кырык тугыз елга кадәрле срокка төзелә.

2.9. Урманнардан урман плантацияләре ясау һәм аларны эксплуатацияләү өчен рөхсәтле файдалану нормативлары, параметрлары һәм чорлары

Урман плантацияләрен оештыру һәм аларны эксплуатацияләү билгеле бер токым (максатчан токым) урман үсемлекләрен үстерүгә бәйле эшкуарлык эшчәнлегеннән гыйбарәт.

Билегеле бер токым урман утыртмаларына алар хисабыннан алдан билгеле сыйфатламалары булган агач материалын алу тәмин ителә торган ясалма утыртылган урман утыртмалары карый.

Урман плантацияләре урман фонды жирләрендә дә, башка категориядәге жирләрдә дә оештырыла ала.

Гражданнарга, юридик затларга урман плантацияләрен ясау һәм аларны эксплуатацияләү өчен урман кишәрлекләре – РФ Урман кодексы нигезендә, жир кишәрлекләре – жир законнары нигезендә арендага тапшырыла.

Урман плантацияләрендә урман утыртмаларын кисү һәм урман утыртмаларына кирт салу эшләрен башкару чикләмәләрсез рөхсәт ителә.

Урманчылыкта урман плантацияләре, урман плантацияләрен техник проектлау материаллары юк, урманчылыкта урман плантацияләренә нигез салу өчен махсус тикшерүләр уздырылмады.

РФ Урман кодексының 72 статьясы нигезендә урман плантацияләрен оештыру һәм аларны эксплуатацияләү максатында урман кишәрлегенә аренда шартнамәсе ун елдан алып кырык тугыз елга кадәрле срокка төзелә.

2.10. Урманнардан жимешле, жиләкле, декоратив урман үсемлекләрен һәм дару үләннәрен үстерү өчен файдалану нормативлары, параметрлары һәм чорлары

Урман жимешләрен, жиләкләрне, декоратив үсемлекләрен һәм дару үләннәрен үстерү жимешләр, декоратив үсемлекләр, дару үләннәре, жиләкләр һәм башка шуңа охшаш урман ресурсларын алуға бәйлә эшмәкәрлек эшчәнлегеннән гыйбарәт. Урманнардан файдалануның әлегә төрә 2011 елның 5 декабрәндәге 510 номерлы Рослесхоз боерыгы белән расланган Урманнардан жимешле, жиләкле, декоратив урман үсемлекләрен, дару үләннәрен үстерү өчен файдалану кагыйдәләрендә регламентлана һәм урман кишәрлегенә аренда шартнамәсе нигезендә урманнарны үзләштерү проекты нигезендә гамәлгә ашырыла.

Жимешле, жиләкле, декоратив урман үсемлекләрен, дару үләннәрен үстерү өчен, беренчә чиратта, урман фонды жирләре составындагы урмансыз жирләр, шулай ук урман булып житешмәгән диләнкеләр, аланнар һәм урман культураларын утыртканчыга кадәр урманның табигый торгызылуы мөмкин булмаган башка урман утыртмалары белән капланмаган жирләр; рекультивацияләнергә тиешле (эшкә яраклы үзлегә беткән торфлыклар һ.б.) жирләр файдаланыла.

Жимешле, жиләкле, декоратив урман үсемлекләрен, дару үләннәрен үстерү өчен үзгәртеп коруға билгеләнмәгән, азкыйммәтле утыртма кишәрлекләре файдаланылырга мөмкин.

Урманнардан жимешле, жиләкле, декоратив урман үсемлекләрен, дару үләннәрен үстерү өчен файдалану РФ Урман кодексының 27 статьясы нигезендә чикләнергә яки тыелырга мөмкин.

РФ Урман кодексының 72 статьясы нигезендә жимешле, жиләкле, декоратив урман үсемлекләрен, дару үләннәрен үстерү максатында урман кишәрлегенә аренда шартнамәсе ун елдан алып кырык тугыз елга кадәрле срокка төзелә.

Кишәрлек урманчылыклары буенча жимешле, жиләкле, декоратив урман үсемлекләрен, дару үләннәрен үстерү өчен урман кварталларының яки аларның өлешләренә исемлеге әлегә регламентның 5 нче таблицасында китерелде.

2.11. Урманнардан урман үсентеләренә утырту материалын (үрентеләр, чәчкәннәр) үстерү өчен файдалану нормативлары, параметрлары һәм чорлары

Урман үсентеләренә утырту материалын (үрентеләр, чәчкәннәр) үстерү урманнарны янадан үстерү һәм урман үрчетү максатларында гамәлгә ашырыла торган эшқуарлык эшчәнлегеннән гыйбарәт.

Урман утыртмаларының утырту материалын (үрентеләр, чәчкәннәр) үстерү өчен урманнардан файдалану кагыйдәләре 2011 елның 19 июлендәге 308 номерлы Рослесхоз боерыгы белән расланган.

Урман үсентеләренен утырту материалын (үрентеләр, чәчкеннәр) үстерү өчен урманнардан файдалану РФ Урман кодексының 27 статьясы нигезендә чикләнергә мөмкин.

Урман үсемлекләренен утырту материалын (үрентеләр, чәчкеннәр) үстерү өчен, иң беренче чиратта, урман фонды жирләре составындагы урман белән капланмаган жирләрне, шулай ук урмансыз диләнкеләрне, аланнарны һәм башка, урман үсемлекләре белән капланмаган, урман урнашкан бүтән категория жирләре файдаланыла.

Урман үсемлекләренен утырту материалын (үрентеләр, чәчкеннәр) үстерү өчен урман үсемлекләренен яхшыртылган һәм сортлы орлыклары, яки, әгәр андый орлыклар булмаса, урман үсемлекләренен нормаль орлыклары кулланыла.

Урман үсемлекләренен утырту материалын (үрентеләр, чәчкеннәр) үстерү өчен урман үсемлекләренен районнарга бүленмәгән орлыкларын, шулай ук сыйфаты тикшерелмәгән урман үсемлекләре орлыкларын, чөчүлекләрен һәм башкаларын куллану тыела.

РФ Урман кодексының 72 статьясы нигезендә урман үсемлекләренен утырту материалын (үрентеләр, чәчкеннәр) үстерү максатында урман кишәрлегенен аренда шартнамәсе ун елдан алып кырык тугыз елга кадәрле срокка төзелә.

Хәзерге вакытта Идел бие урманчылыгы чикләрендә 1 даими урман питомнигы бар, аларда төп урман хасил итүче токымнар үстерелә.

Кишәрлек урманчылыклары буенча урман үсемлекләренен утырту материалын (үрентеләр, чәчкеннәр) үстерү өчен урман кварталларының яки аларның өлешләренен исемлеге әлеге регламентның 5 нче таблицасында китерелде.

2.12. Урманнардан жир асты байлыкларын геологик өйрәнү буенча эшләр башкару өчен, файдалы казылма ятмаларын эшкәртү өчен файдалану нормативлары, параметрлары һәм чорлары

Урманнардан жир асты байлыкларын геологик өйрәнү, файдалы казылма ятмаларын эшкәртү өчен файдалану РФ Урман кодексының 43 статьясы нигезендә регламентлана.

Жир асты байлыкларын геологик өйрәнү, файдалы казылма ятмаларын эшкәртү өчен урманнардан файдалануның рөхсәт ителгән күләмнәре һәм урманчылыкларның кишәрлек урманчылыклары кисемендә урман кишәрлекләренен урнашкан урыны 5 нче таблицада чагылдырылды.

Жир асты байлыкларын геологик өйрәнү, файдалы казылма ятмаларын эшкәртү эшләрен башкару өчен дәүләт мөлкәтендә яки муниципаль мөлкәттә торучы урман кишәрлекләре арендага бирелә яки үз вәкаләтләре чикләрендә дәүләт хакимияте органнары, жирле үзидарә органнары рөхсәтләре нигезендә бирелә. Урман кишәрлеген бирмичә генә урман фонды жирләрендә жир асты байлыкларын геологик өйрәнү эшләрен башкарырга рөхсәт ителә, әгәр мондый эшләрен башкару урман утыртмаларын кисүгә, капитал төзелеш объектларын төзүгә китермәсә.

Урманнардан жир асты байлыкларын геологик өйрәнү, файдалы казылма ятмаларын эшкәртү эшләрен башкару өчен файдалану 2010 елның 27 декабрендәге

515 номерлы Рослесхоз боерыгы белән расланган Урманнардан жир асты байлыklarын геологик өйрәнү, файдалы казылма ятмаларын эшкәртү эшләрен башкару өчен файдалану кагыйдәләре нигезендә гамәлгә ашырыла.

Урманнардан жир асты байлыklarын геологик өйрәнү буенча эшләр башкару, файдалы казылма ятмаларын эшләү максатларында файдаланучы затлар түбәндәгеләрне тәмин итә:

файдаланыла торган урманнарны һәм аның янәшәсендәге урман кырыйларын, ясалма һәм табигый су агып чыгу урыннарын төзелеш, сәнәгать, агач кисүдән калган, көнкүреш һәм бүтән калдыклардан, чүп-чарлардан даими рәвештә чистартып торуну;

житештерү эшчәнлегә барышында жиңмерелгән юлларны, киптерү канауларын, дренаж системаларын, күперләрне, башка гидротехника корылмаларын, квартал бағаналарын, квартал юлларын, аншлаглаарны, урманнар территориясен төзекләндерү элементларын торгызуны;

Россия Федерациясе законнарына ярашлы рәвештә урман инфраструктурасы булдыруга бәйле булмаган, жир асты байлыklarын геологик өйрәнү, файдалы казылма ятмаларын эшкәртүгә бәйле объектларны тиешле эшләрне үтәү чорлары тәмамлану белән консервацияләүне яисә юк итүне һәм күрсәтелгән объектларны төзү, үзгәртеп кору һәм (яки) эксплуатацияләү өчен файдаланылган жирләрне рекультивацияләүне;

аталган затлар гаебе белән барлыкка килгән һәлакәт очраklarын һәм урман янғыннарын юкка чыгару, шулай ук башка шундый хәлләрне бетерү буенча кирәкле чаралар күрелүне;

сейсмик разведка эшләрен планлаштыру һәм үткәру, шулай ук хәрәкәт составын һәм йөкләрне яңа урынга күчерү максатларында квартал ызаннары, урман юллары биләгән һәм урман утыртмалары белән капланмаган башка жирләрдән максимум рәвештә файдалануны.

РФ Урман кодексының 43-46 статьялары нигезендә урманнардан файдаланганда алынган агач материалына миләкчелек хокукы Россия Федерациясенә була.

Аталган агач материалы РФ Хөкүмәтенә «Россия Федерациясе Урман кодексының 43-46 статьялары нигезендә урман фонды жирләрендә урнашкан урманнардан файдаланганда алынган агач материалын сату турында» 2009 елның 23 июлендәге 604 номерлы карары нигезендә сатыла.

РФ Урман кодексының 73.1 статьясының 3 өлешендә РФ Урман кодексының 43-46 статьялары нигезендә урманнардан файдалану өчен тапшырылган урман кишәрлекләрендә агач материалы эзерләү өчен аукцион уздырмыйча урман кишәрлекләренә аренда шартнамәләрен төзү каралган.

РФ Урман кодексының 73.1 статьясының 3 өлешендәге 3 пункттында 43, 45 статьяларда каралган очраklarда, дәүләт мөлкәтендәге яки муниципаль мөлкәттәге урман кишәрлегенә аренда шартнамәсе жир асты байлыklarыннан файдалануга лицензия гамәлдә булган сарокка төзелә.

Жир асты байлыklarын геологик өйрәнү, файдалы казылма ятмаларын эшкәртү эшләрен башкару өчен урман кварталларының яки аларның өлешләренә

исемлеге урман кишәрлекләре буенча әлеге регламентның 5 нче таблицасында китерелде.

«Россия Федерациясе Урман кодексына һәм урманнарны торгызуны һәм урман үрчетүне камилләштерү өлешендә Россия Федерациясенә аерым закон актларына үзгәрешләр кертү турында» 2018 елның 19 июлендәге 212-ФЗ номерлы федераль закон нигезендә әлеге максатларда урманнардан файдаланучы затлар Россия Федерациясе Хөкүмәте билгеләгән тәртиптә урман торгызу проектына яки урман үрчетү проектына ярашлы рәвештә урман утыртмаларын кискәннән соң бер елдан соңга калмыйча урман утыртмалары киселгән майданга тигез майданга Татарстан Республикасы территориясе чикләрендә урманнарны торгызу яки урман үрчетү эшләрен башкарырга бурычлы, шул исәптән гражданның иминлеген тәмин итү һәм объектларны эксплуатацияләү өчен кирәкле шартларны оештыру өчен билгеләнгән саклык зоналарын булдырганда.

2.13. Урманнардан сусаклагычлар һәм башка төрле ясалма су объектлары, шулай ук гидротехника корылмалары, елга портлары, причаллар төзү һәм эксплуатацияләү өчен файдалану нормативлары, параметрлары һәм сроклары

РФ Урман кодексының 44 статьясы нигезендә сусаклагычларны, башка төрле ясалма су объектларын, шулай ук гидротехника корылмаларын, елга портларын, причаллар төзү һәм аларны эксплуатацияләү өчен урманнардан файдалану су законнары нигезендә гамәлгә ашырыла.

Урман законнары нормаларында билгеләнгәнчә, РФ Урман кодексының 43-46 статьялары нигезендә урманнардан файдаланганда алынган агач материалына милекчелек хокукы Россия Федерациясенә була.

Аталган агач материалы РФ Хөкүмәтенә «Россия Федерациясе Урман кодексының 43-46 статьялары нигезендә урман фонды жирләрендә урнашкан урманнардан файдаланганда алынган агач материалын сату турында» 2009 елның 23 июлендәге 604 номерлы карары нигезендә сатыла.

РФ УК 72 статьясының 3 өлеше һәм 74 статьясының 3 өлеше нигезендә урман кишәрлекләре атап үтелгән максатларда дәүләт органнары карарлары нигезендә, аукционнар уздырмыйча гына, бер елдан алып кырык тугыз елга кадәрге чорга арендага тапшырыла.

Дәүләт мөлкәтендә яки муниципаль мөлкәттә торучы урман кишәрлекләре гражданның, юридик затларга РФ Урман кодексының 9 статьясы нигезендә сусаклагычлар, бүтән ясалма су объектлары, шулай ук гидротехника корылмалары, елга портлары, причаллар төзү өчен бирелә.

Сусаклагычлар, бүтән ясалма су объектлары, шулай ук гидротехника корылмалары, елга портлары, причаллар төзү һәм эксплуатацияләү өчен кишәрлек урманчылыклары буенча урман кварталларының яки аларның өлешләренә исемлеге әлеге регламентның 5 нче таблицасында китерелде.

«Россия Федерациясе Урман кодексына һәм урманнарны торгызуны һәм урман үрчетүне камилләштерү өлешендә Россия Федерациясенә аерым закон актларына үзгәрешләр кертү турында» 2018 елның 19 июлендәге 212-ФЗ номерлы федераль

закон нигезендә әлеге максатларда урманнардан файдаланучы затлар Россия Федерациясе Хөкүмәте билгеләгән тәртиптә урман торгызу проектына яки урман үрчетү проектына ярашлы рәвештә урман утыртмаларын кискәннән соң бер елдан соңга калмыйча урман утыртмалары киселгән мәйданга тигез мәйданда Татарстан Республикасы территориясе чикләрендә урманнарны торгызу яки урман үрчетү эшләрен башкарырга бурычлы, шул исәптән гражданнарның иминлеген тәмин итү һәм объектларны эксплуатацияләү өчен кирәкле шартларны оештыру өчен билгеләнгән саклык зоналарын булдырганда.

2.14. Урманнардан линияле объектлар төзү, үзгәртеп кору, эксплуатацияләү өчен файдалану нормативлары, параметрлары һәм чорлары

РФ Урман кодексының 21 статьясы нигезендә линияле объектларга электр тапшыру линияләре, элемент линияләре, юллар, торбаүткәргечләр һәм башка линияле объектлар, шулай ук күрсәтелгән объектларның аерылгысыз технологик өлешен тәшкил итүче корылмалар керә.

Урманнардан файдалануның әлеге төре РФ Урман кодексының 45 статьясында һәм 2011 елның 10 июнендәге 223 номерлы Рослесхоз боерыгы белән расланган Урманнардан линияле объектларны төзү, үзгәртеп кору һәм эксплуатацияләү өчен файдалану кагыйдәләрендә регламентлана.

Сусаклагычлар, бүтән ясалма су объектлары, шулай ук гидротехника корылмалары, елга портлары, причаллар төзү өчен гражданнарга һәм юридик затларга урманчылыкның барча территориясе буйлап урман кишәрлекләрен даими (вакыты чикләнмичә) файдалануга тапшыру аренда хокукында гамәлгә ашырылырга мөмкин, ә махсус якланучы урман кишәрлекләрендә фәкать күрсәтелгән эшләргә урнаштыру ихтималының башка вариантлары булмаган очракта гына рөхсәт ителә.

Дәүләт мөлкәтендә яки муниципаль мөлкәттә торучы урман кишәрлекләре гражданнарга һәм юридик затларга РФ Урман кодексының 9 статьясы һәм 73.1 статьясының 3 өлеше нигезендә аукцион уздырмыйча кырык тугыз елга кадәр бирелә.

Линияле объектларны төзү, үзгәртеп кору һәм эксплуатацияләү максатларында, барыннан элек, урмансыз жирләр, ә урман кишәрлегендә андый жирләр булмаганда – торгызылмаган кисенте жирләре, янгыннан калган жирләр, бушлыклар, ачык урыннар, шулай ук тулылыгы һәм кыйммәте түбән булган урман утыртмалары үсә торган жирләр файдаланылырга тиеш.

Линияле объектларны төзү, үзгәртеп кору һәм эксплуатацияләү максатларында арендага, даими (вакыты чикләнмичә) файдалануга тапшырылган урман кишәрлекләрендә урман утыртмаларын кисү урманнарны үзләштерү проекты нигезендә гамәлгә ашырылырга тиеш. Урманнардан файдалануның әлеге төрендә урман фонды жирләрендә урнашкан урманнардан шушы рәвешле файдаланганда алынган агач материалына милекчелек хокукы Россия Федерациясенекә була (РФ Урман кодексының 20 статьясының 2 өлеше). Аталган агач материалын сату РФ Хөкүмәтенен «Россия Федерациясе Урман кодексының 43-46 статьялары нигезендә урман фонды жирләрендә урнашкан урманнардан файдаланганда алынган агач

материалын сату турында» 2009 елның 23 июлендәге 604 номерлы карары нигезендә гамәлгә ашырыла.

Гражданнарның иминлеген тээмин итү һәм линияле объектларны эксплуатацияләү өчен кирәкле шартларны тудыру өчен билгеләнгән сак һәм санитар-яклау зоналарында урман утыртмаларын кисү күрсәтелгән зоналарда билгеләнгән режимга туры китереп гамәлгә ашырыла.

РФ Хөкүмәтенә «Электр челтәрләре хужалыгы объектларының саклык зоналарын һәм мондый зоналарның чикләрендә урнашкан жир кишәрлекләреннән файдалануда махсус шартлар билгеләү тәртибе турында» 2009 елның 24 февралендәге 160 номерлы карары нигезендә көчәнеше 1000 вольтка кадәр булган электр челтәрләре өчен түбәндәгечә саклык зонасы билгеләнә:

электр тапшыру буенча һава линияләре буйлап (биналарга кергү өлешендәге тармакларыннан тыш) жир өслегендә кырый үткәргечләр проекцияләреннән һәр ягыннан 2 м ераклыкта торучы, параллель турылар белән чикләнгән жир кишәрлеге рәвешендә (алар үз торышыннан читкә чыгып тормаганда);

жир астыннан электр тапшыручы кабель линияләре буйлап кырый кабельләрдән һәр ягыннан 1 м ераклыкта торучы, параллель турылар белән чикләнгән жир кишәрлеге рәвешендә.

1000 В югары булган электр челтәрләренә саклык зонасы түбәндә китерелгән таблицага туры китереп билгеләнә.

Көчәнеше 1000 В югары булган электр челтәрләренә саклык зонасы

Көчәнеш, киловольт	Саклык зонасы, м
1-20	10
35	15
110	20
150, 220	25
330, 500, +-400	30
750, +-750	40
1150	55

Торбаүткәргечләргә (алар нинди ысул белән салынган булса да) зыян салыну ихтималын булдырмас өчен саклык зоналары билгеләнә:

нефть, табигый газ, нефть продуктлары, нефть һәм ясалма углеводород газы транспортлаучы торбаүткәргеч трассалары буйлап, – торбаүткәргеч күчәрененә һәр ягыннан 25 м ераклыкта узучы шартлы линияләр белән чикләнгән жир кишәрлеге рәвешендә;

сыегайтылган углеводородлы газлар, тотрыклы булмаган бензин һәм конденсат транспортлаучы торбаүткәргеч трассалары буйлап, – торбаүткәргеч күчәренә һәр ягыннан 100 м ераклыкта уза торган шартлы линияләр белән чикләнгән жир кишәрлеге рәвешендә;

күптармаклы торбаүткәргеч трассалары буйлап – кырый торбаүткәргечләрнең күчәрләреннән югарыда күрсәтелгән аралыкларда уза торган шартлы линияләр белән чикләнгән жир кишәрлеге рәвешендә;

су асты кичүләре буйлап – кичүләрнең кырый тармаклары күчәрләреннән һәр

ягыннан 100 м аралыкта торучы параллель яссылыклардан гыйбарэт булган су өслегеннән төпкә кадәрге су тирәлегенен бер өлеше рәвешендә;

конденсатны саклау һәм газсызландыру савытлары, продукцияне аварияле чыгару өчен жир амбарлары тирәли – күрсәтелгән объектлар территориясе чикләренен һәр ягыннан 50 м ераклыкта торучы, йомык линия белән чиклэнгән жир кишәрлеге рәвешендә;

продукцияне транспортка эзерләүче технологик жайланмалар, суырту һәм тутыру буенча төп һәм аралык насос станцияләре, резервуар парклары, компрессор һәм газ бүлү станцияләре, продукцияне үлчәү төеннәре, салу һәм бушату эстакадалары, газны жир астында саклау станцияләре, нефть, нефть продуктларын жылыту пунктлары тирәли – күрсәтелгән объектларның территорияләре чикләреннән һәр ягыннан 100 м торучы йомык линияләр белән чиклэнгән жир кишәрлеге рәвешендә (Магистраль торбаүткәргечләрне саклау кагыйдәләре (Россиянең Федераль тау һәм сәнәгый күзәтчелегенен 1992 елның 24 апрелендәге 9 номерлы карары белән расланган) (Россиянең Федераль тау һәм сәнәгый күзәтчелегенен 1994 елның 23 ноябрэндәге 61 номерлы карары редакциясендә).

Аерып чыгару полосаларының чикләре аерып чыгару полосасын формалаштыру өчен кирәкле жир кишәрлекләрен аерып чыгаруның Россия Федерациясе Транспорт министрлыгы раслаган нормаларын исәпкә алып билгеләнә.

Аерып чыгару полосаларының һәм саклык зоналарының зурлыклары РФ Транспорт министрлыгының 2008 елның 6 августындагы 126 номерлы боерыгында билгелэнгән Тимер юлларны аерып чыгару полосасын формалаштыру өчен кирәкле жир кишәрлекләрен аерып чыгару нормалары, шулай ук тимер юлларның саклык зоналарын исәпләп чыгару нормалары, жир корылышы, шәһәр төзелеше һәм проект документациясе, тимер юл линияләрен, төеннәрен һәм станцияләрен үстерүнең генераль схемалары нигезендә, шулай ук барлыкка килгән жирдән файдалану тәртибен һәм аерып чыгару полосаларының һәм саклык зоналарының элегрәк расланган зурлыкларын һәм чикләрен исәпкә алып билгеләнә.

Линияле объектларны төзү, үзгәртеп кору, эксплуатацияләү өчен урман кварталларының яки аларның өлешләренен исемлеге кишәрлек урманчылыклары буенча әлеге регламентның 5 нче таблицасында китерелде.

«Россия Федерациясе Урман кодексына һәм урманнарны торгызуны һәм урман үрчетүне камилләштерү өлешендә Россия Федерациясенен аерым закон актларына үзгәрешләр кертү турында» 2018 елның 19 июлендәге 212-ФЗ номерлы федераль закон нигезендә әлеге максатларда урманнардан файдаланучы затлар Россия Федерациясе Хөкүмәте билгеләгән тәртиптә урман торгызу проектына яки урман үрчетү проектына ярашлы рәвештә урман утыртмаларын кискәннән соң бер елдан соңга калмыйча урман утыртмалары киселгән мәйданга тигез мәйданда Татарстан Республикасы территориясе чикләрендә урманнарны торгызу яки урман үрчетү эшләрен башкарырга бурычлы, шул исәптән гражданнарның иминлеген тәмин итү һәм объектларны эксплуатацияләү өчен кирәкле шартларны оештыру өчен билгелэнгән саклык зоналарын булдырганда.

2.15. Урманнардан агач материалы һәм башка төрле урман ресурслары эшкәртү өчен файдалану нормативлары, параметрлары һәм чорлары

Урманнардан агач материалы һәм башка төрле урман ресурсларын эшкәртү өчен файдалану агач материалыннан эшләнмәләр һәм мондый эшкәртүдән бүтән продукция житештерүгә бәйле булган эшқуарлык эшчәнлегеннән гыйбарәт.

Урманнардан агач материалы һәм башка төрле урман ресурслары эшкәртү өчен файдалану РФ ТРЭМның 2014 елның 1 декабрендәге 528 номерлы боерыгы белән расланган Урманнардан агач материалы һәм башка төрле урман ресурслары эшкәртү өчен файдалану кагыйдәләре белән регламентлана.

Дәүләт мөлкәтендә яисә муниципаль мөлкәттә торучы урман кишәрлекләре гражданнарға, юридик затларға агач материалын һәм башка төрле урман ресурсларын эшкәртү өчен арендага бирелә.

Урманнардан агач материалы һәм башка төрле урман ресурслары эшкәртү өчен файдалану максатында урман кишәрлегенә аренда шартнамәсе бер елдан башлап кырык тугыз елга кадәрле срокка төзелә.

Әгәр федераль законнарда агач материалын һәм башка төрле урман ресурсларын эшкәртүне федераль дәүләт учреждениеләре тарафыннан гамәлгә ашыру рөхсәт ителсә, урман кишәрлекләре элекке учреждениеләргә күрсәтелгән максатка даими (вакыты чикләнми) файдалануга тапшырылырга мөмкин.

Урман эшкәртү инфраструктурасы объектларын урнаштыру максатларында, барыннан да элек, урмансыз жирләр, ә урман кишәрлегендә андый жирләр булмаганда – кисүләрдән соң торгызылмаган кишәрлекләр, янгыннан калган жирләр, бушлыклар, ачык урыннар, шулай ук тулылыгы һәм кыйммәте түбән булган урман утыртмалары үсә торган жирләр файдаланыла.

Бүтән урман кишәрлекләреннән күрсәтелгән максатларда файдалану күрсәтелгән объектларны урнаштыруның башка вариантлары булмаганда рөхсәт ителә.

Яклаучы урманнарда урман эшкәртү инфраструктурасын оештыру тыела.

Урманнарны агач материалы һәм башка төрле урман ресурслары эшкәртү өчен файдаланганда түбәндәге очраклар булдырылмаска тиеш:

урманнарны пычрату (шул исәптән радиоактив матдәләр белән) һәм урманнарға башка төрле тискәре йогынты ясау;

РФ Урман кодексының 53.5 статьясы нигезендә урманнарда урман куркынычсызлыгын тәмин итү максатларында транспорт чаралары белән үтеп керү.

Урманнардан агач материалы һәм башка төрле урман ресурслары эшкәртү өчен урман кварталларының яки аларның өлешләренә исемлеге кишәрлек урманчылыклары буенча элекке регламентның 5 нче таблицасында китерелде.

«Россия Федерациясе Урман кодексына һәм урманнарны торгызуны һәм урман үрчетүне камилләштерү өлешендә Россия Федерациясенә аерым закон актларына үзгәрешләр кертү турында» 2018 елның 19 июлендәге 212-ФЗ номерлы федераль закон нигезендә элекке максатларда урманнардан файдаланучы затлар Россия Федерациясе Хөкүмәте билгеләгән тәртиптә урман торгызу проектына яки урман үрчетү проектына ярашлы рәвештә урман утыртмаларын кискәннән соң бер

елдан соңга калмыйча урман утыртмалары киселгән майданга тигез майданда Татарстан Республикасы территориясе чикләрендә урманнарны торгызу яки урман үрчетү эшләрен башкарырга бурычлы, шул исәптән гражданның иминлеген тәмин итү һәм объектларны эксплуатацияләү өчен кирәкле шартларны оештыру өчен билгеләнгән саклык зоналарын булдырганда.

2.16. Урманнардан дини эшчәнлекне гамәлгә ашыру өчен файдалану нормативлары, параметрлары һәм чорлары

Урманнар дини оешмалар тарафыннан «Вөждан иреге һәм дини берләшмәләр турында» 1997 елның 26 сентябрәндәге 125-ФЗ номерлы федераль закон нигезендә дини эшчәнлекне гамәлгә ашыру өчен файдаланылырга мөмкин.

Дини эшчәнлекне гамәлгә ашыру өчен тапшырылган урман кишәрлекләрендә дини һәм хәйриячелек билгеләнешендәге биналарны, корылмаларны, төзелмәләргә торгызу рөхсәт ителә. Дәүләт мөлкәтендә яки муниципаль мөлкәттә булган урман кишәрлекләре дини оешмаларга дини эшчәнлекне гамәлгә ашыру өчен түләүсез нигездә файдалануга тапшырыла (РФ Урман кодексының 47 статьясы).

Кишәрлек урманчылыклары буенча дини эшчәнлекне гамәлгә ашыру өчен урман кварталларының яки аларның өлешләренең исемлегенә элекке регламентның 5 нче таблицасында китерелде.

2.17. Урманнарны саклауга, яклауга һәм янадан үстерүгә карата таләпләр

2.17.1. Урманнарда янғын куркынычсызлыгы чараларына, урманнарны радиоактив матдәләр белән пычранудан һәм тискәре башка йогынтыдан саклауга карата таләпләр

РФ Конституциясенең 9 статьясы һәм РФ Урман кодексының 51 статьясы нигезендә урманнар янғыннардан сакланырга тиеш.

Урманнарны янғыннардан саклау РФ Урман кодексы һәм «Янғын куркынычсызлыгы турында» 1994 елның 21 декабрәндәге 69-ФЗ номерлы федераль закон нигезендә биологик, урманчылык, экологик һәм төбәк үзенчәлекләрен исәпкә алып гамәлгә ашырыла һәм урманнардагы янғыннарны булдырмый калуга, вакытында ачыклауга һәм сүндерүгә юнәлдерелгән оештыру, хокукый һәм багка чаралар комплексын үз эченә ала.

Урманнардан файдаланганда, аларны саклаганда, яклаганда, торгызганда, урманнарда бүтән төрле эшчәнлекне гамәлгә ашырганда, шулай ук урманнарда гражданның йөргәндә урманнарда янғын куркынычсызлыгын тәмин итү буенча бердәм таләпләр РФ Хөкүмәтенең 2007 елның 30 июнендәге 417 номерлы карары белән расланган Урманнарда янғын куркынычсызлыгы кагыйдәләрендә билгеләнгән. Урманнарда янғыннарны кисәтү һәм сүндерү чараларының төрләре, элекке чаралар белән урманнардан файдаланучы затларны тәмин итү нормативлары, урманнардан файдаланганда урман янғыннарны кисәтү һәм сүндерү чараларының

булу нормалары РФ ТРЭМның 2014 елның 28 мартындагы 161 номерлы боерыгында расланган. Урманнарның табигый янгын куркынычлылыгы классификациясе, һава шартларына бәйлә рәвештә урманнарда янгын куркынычы классификациясе 2011 елның 5 июлендәге 287 номерлы Рослесхоз боерыгы белән расланган.

Урманнарны янгыннардан саклау нәтижәләлеген арттыру максатларында Россия Урман хужалыгы федераль агентлыгының 1997 елның 19 декабрдәге 167 номерлы боерыгы белән Янгын-химия станцияләре турында нигезләмә расланды.

Идел буе урманчылыгы майданының янгын куркынычы классларына бүленеше түбәндәге таблицада күрсәтелде.

Кишәрлек урманчылыгының атылышы	Янгын чыгу куркынычы классы					Жәм-гысе	Уртача классы,
	I	II	III	IV	V		
1	3	4	5	6	7	8	9
1.Ключище	126,1	1825,1	144,2	3201,1	125,5	5422	3,3
2.Свияжск	198,9	3712,7	260,6	2607,1	629,7	7409	3,0
3.Тәмте	91,4	1765,2	137,9	3241,9	190,6	5427	3,3
4. Чулпан	184,2	1466,3	549,4	2759,7	947,4	5907	3,5
5. Шылангы	196,3	1462,4	388,9	1811,9	141,5	4001	3,1
Урманчылык буенча барлыгы	796,9	10231,7	1481,0	13621,7	2034,7	28166	3,2
%	2,8	36,3	5,3	48,4	7,2	100	

Урманда янгын барлыкка килү һәм таралу ихтималы, шулай ук аның интенсивлыгы һава шартларына карап билгеләнә. Бу вакытта метеорологик шартлар арасында янучан материалларны дымландыру яки корыту процессларына бәйләсе зуррак әһәмияткә ия булып тора. Мондый факторларга түбәндәгеләр керә: явым-төшемнәр, һава дымлылыгы һәм температурасы, жыл һәм болытлылык.

Урманнарда һава торышына карап, янгын чыгу куркынычының федераль класслары

Урманнардагы янгын чыгу куркынычы классы	Комплекслы күрсәткеч зурлыгы	Янгын чыгуга бәйлә куркыныч дәрәжәсе
1	2	3
I	0 ... 300	Юк
II	301 ... 1000	Аз
III	1001 ... 4000	Уртача
IV	4001 ... 10000	Югары
V	10 000 артык	Гадәттән тыш

Россия Федерациясе Хөкүмәтенең «Урманнарны янгынга каршы кору чаралары турында» 2011 елның 16 апрелдәге 281 номерлы карарына, «Урманнарны янгынга каршы кору нормативлары раслау турында» 2012 елның 27 апрелдәге 174 номерлы боерыгына таянып, регламентта табигый һәм икътисадый

шартларны, урманнарның пирологик сыйфатламаларын, янгынның потенциал чыганаclarын исәпкә алып, янгынга каршы чаралар комплексы билгеләнде.

Янгынга каршы кору чараларының ел саен башкарыла торган күләме түбәндәге таблицада күрсәтелде.

Янгынга каршы кору буенча чаралар күләме

№ п/п	Чараларның аталышы	Үлч. бер.	Таләп ителә
1	2	3	4
1.	Кисәтү чаралары		
1.1	Даими күргәзмәләр һәм витриналар	данә	1
1.2	Даими стендлар	данә	6
1.3	Кисәтү аншлаглары	данә	10
1.4	Авыл хужалыгы формированиеләре вәкилләре белән киңәшмәләр	данә	Зарурлыкка карап даими
1.5	Шлагбаумнар урнаштыру	данә	25
1.6	Ял итү һәм тәмәке тарту урыннарын оештыру	данә	5
2.	Янгыннар таралуны чикләү чаралары		
2.1	Янгынга каршы киртәләр, чокырлар ясау	чм	0,3
2.2	Яфраклы токымнардан полосалар ясау	чм	5,6
2.3	Янгынга каршы минераллаштырылган полосалар урнаштыру	чм	35
2.4	Янгынга каршы минераллаштырылган полосаларны карап тоту	чм	89
2.5	Контрольдә тотыла торган янгынга каршы ут төртүләргә профилактика уздыру	га	10
3.	Юллар төзелеше		
3.1	Янгынга каршы юллар төзелеше	чм	1
3.2	Күперләр төзелеше	данә	–
3.3	Янгынга каршы билгеләнештәге юлларны ремонтлау	чм	7
3.4	Күперләргә төзекләндерү	данә	–
3.5	2 фатирлы йортлар төзү	йорт	–
4.	Дозор-сак хезмәте		
4,1	Метеорология пунктлары оештыру	данә	–
4,2	ЯХС биналары төзү	данә	–
4,3	Вақытлы янгын сакчыларын яллау	кеше	–
5.	Янгыннарга каршы көрәш чаралары		
5.1	Сулыкларга килә торган юллар ясау	данә	1
5.2	Ясалма сулыклар төзү	данә	1
7.	Янгынга каршы җайланмалар сатып алу		
7.1	Урман-янгын сүндерү автомашиналары	данә	–
7.2	Янгын мотопомпалары	данә	2
7.3	Басымлы янгын жиңсәләре	пог. м	–
7.4	Уткабызгыч аппаратлар	данә	–
7.5	Бензопычкилар	данә	–
7.6	Кул кораллары:		–
	көрәкләр	данә	–
	балталар	данә	–

№ п/п	Чараларның аталышы	Үлч. бер.	Таләп ителә
1	2	3	4
	тәкмәннәр	данә	–
	тырмалар	данә	–
	аркылы пычкылар	данә	–
8.	Янгын чыгу куркынычын мониторинглау:	мең га	28,2 (ел саен)
	Ел саен урманнарны янгыннардан саклау буенча планлаштырылган чараларга чыгымнар күләме – барлыгы	мең сум	Республика буенча тулаем каралган
	шул исәптән:		
	Урман янгыннарын сүндерү системаларын һәм чараларын булдыру (ПНВ, радио-телефон элемтәсен, мототранспортны карап тоту, янгын сакчыларын яллау)	мең сум	-//-
	Урман янгыннарын сүндерү	мең сум	-//-
	Авиапатруль	мең сум	-//-
	Башка төрле чаралар (ш.и. янгынга каршы пропаганда)	мең сум	-//-

Урманнарда янгынга каршы профилактика уздыруда урман янгыннарына каршы пропаганда эһәмиятле роль уйный, ул урманнарны саклау һәм урман янгыннарын булдырмый калуга җаваплылык рухында җәмәгатьчелек фикерен һәм аерым кешеләрнең карашларын формалаштыру максатында аңга планлы рәвештә йогынты ясауга юнәлдерелгән мәгълүмат-пропаганда чаралары һәм гамәлләре җыелмасыннан гыйбарәт. Урман янгыннарына каршы пропаганда максатчан, оператив булырга, ел чорына, урманнарда халыкның конкрет төркеме тарафыннан башкарыла торган эшчәнлекнең (ял итү, агач эзерләү, экспедицияләр һ.б.) торышына һәм холкына туры килергә, конкрет фактларны үз эченә алырга тиеш, ә басма матбугат чаралары эчтәлекле, кызыклы һәм образлы булырга тиеш.

Россия Федерациясе Хөкүмәтенең 2011 елның 17 маендагы 377 номерлы карары белән расланган Урманнардагы янгыннарны сүндерү планын һәм аның формасын эшләү һәм раслау кагыйдәләре нигезендә ел саен Урманнардагы янгыннарны сүндерү планы раслана.

2.17.2. Урманнарны яклауга карата таләпләр (санитар-савыктыру чараларының, урманнарны яклау буенча профилактика чараларының, зарарлы организмнарның чыганаclarын ликвидацияләү чараларының, шулай ук вәкаләтле федераль башкарма хакимият органы билгеләгән башка чараларның нормативлары һәм параметрлары)

Урманнарны яклау урманнарда зарарлы организмнарны ачыклауга һәм аларның таралуын кисәтүгә, ә зарарлы организм чыганаclarы барлыкка килгән очракта, аларны бетерүгә юнәлдерелгән.

Урманнарны яклау дәүләт хакимияте органнары тарафыннан аларның РФ Урман кодексының 81-84 статьяларында билгеләнгән вәкаләтләре чикләрендә гамәлгә ашырыла.

Урманнарны зарарлы организмнардан яклау РФ УК 60.1-60.10 статьялары һәм «Үсемлекләр карантини турында» 2014 елның 21 июлендәге 206-ФЗ номерлы федераль закон, Россия Федерациясе Хөкүмәтенә 2017 елның 20 маендагы 607 номерлы карары белән расланган Урманнарда санитар куркынычсызлык кагыйдәләре (алга таба – Урманнарда санитар куркынычсызлык кагыйдәләре) нигезендә гамәлгә ашырыла.

Урманнардагы санитар куркынычсызлык чаралары түбәндәгеләрне үз эченә ала: урман яклау районнарына бүлү, дәүләт урман-патологик мониторингы, урман патологиясе буенча тикшеренүләр уздыру, зарарлы организмнар таралуын кисәтү, урманнарда санитар куркынычсызлык буенча башка чаралар.

Татарстан Республикасы территориясендә урнашкан урман фонды жирләрендә урманнарны яклау районнарына бүлү «Рослесозащита» ФБУ филиалы – «Татарстан Республикасы Урман яклау үзәге» тарафыннан гамәлгә ашырыла.

Урманнарны яклау районнарына бүлү тәртибе РФ ТРЭМның 2017 елның 9 гыйнварындагы 1 номерлы боерыгы белән расланган.

Урман патологиясе буенча дәүләт мониторингын уздыру тәртибе шулай ук «Рослесозащита» ФБУ филиалы – «Татарстан Республикасы Урман яклау үзәге» тарафыннан гамәлгә ашырыла.

Урман патологиясе буенча дәүләт мониторингын уздыру тәртибе РФ ТРЭМның 2017 елның 5 апрелендәге 156 номерлы боерыгы белән расланган.

Урман патологиясе буенча тикшеренүләр (алга таба – УПТ) урманнарда дәүләт урман-патологик мониторинг белешмәләрен, шулай ук урманнарның санитар һәм урман-патологик торышы турында башка мәгълүматларны исәпкә алып уздырыла.

Урман патологиясе буенча тикшеренүләргә уздыру тәртибе, урман патологиясе буенча тикшерү актының формасы РФ ТРЭМның 2016 елның 16 сентябрендәге 480 номерлы боерыгы белән расланган.

УПТ урман кишәрлекләренә агымдагы санитар һәм урман-патологик торышы турында мәгълүмат алу, шулай ук зарарлы организмнар таралуын кисәтү чараларын нигезләү һәм билгеләү максатларында уздырыла.

УПТ материаллары нигезендә санитар-савыктыру чаралары (алга таба – ССЧ) уздырыла.

ССЧ урман утыртмаларының санитар торышын яхшырту, зарарлы организмнар таралу куркынычын киметү, урман утыртмаларының үзләренә максатчан функцияләрен үтәвен тәмин итү, шулай ук тискәре факторлар йогынтысыннан килгән зыянны киметү максатында РФ ТРЭМның 2016 елның 12 сентябрендәге 470 номерлы боерыгы белән расланган Зарарлы организмнар таралуын кисәтү чараларын гамәлгә ашыру кагыйдәләре нигезендә уздырыла.

Зыянлы организмнарның таралуын кисәтү чараларын гамәлгә ашыру кагыйдәләрендә зыянлы организмнарга каршы көрәш алып бару буенча санитар-савыктыру, профилактикалау һәм агитацияләү чараларын, аларның чиратын һәм

башкару тәртибен үз эченә ала торган урман хужалыгы эшләренең комплексы тасвирлана.

Махсус сакланучы табигать территорияләрендә урнашкан урманнарда зарарлы организмнар таралуын кисәтү чараларын уздыру территорияләре махсус саклау режимын исәпкә алып гамәлгә ашырыла.

Һәлак булган һәм зыян күргән урман утыртмаларын кисүнең, ликвид булмаган агач материалын, шулай ук аварияле агачларны жыештыруның планлаштырылган күләмнәре 15 нче таблицада китерелде.

15 нче таблица

Санитар-савыктыру чараларының нормативлары һәм параметрлары

№ п/п	Күрсәткечләр	Үлч. бер.	Һәлак булган һәм зарарланган урман утыртмаларын кисү			Ликвид булмаган агачлар материалын жыештыру	Аварияле агачларны жыештыру	Жәмгысә
			Барлыгы	шул исәптән				
				Тоташ	Сайланма			
1	2	3	4	5	6	7	8	9
Яклаучы урманнар								
Ылыслы								
1	Урман таләпләре буенча ачыкланган фонд	га	15.9		15.9	253.7		269.6
		мең м³	6.38		6.38	96.17		102.55
2	Кисү яисә жыештыру чоры	ел	3		3	3		3
3	Ел саен алырга рөхсәт ителә торган үзагач күләме:							
	мәйданы	га						
	сайлап алына торган запас:							
	тамыр	м³						
	ликвидлы	м³						
	эшкә яраклы	м³						
Каты яфраклы								
1	Урман таләпләре буенча ачыкланган фонд	га	154.2		154.2	17.7		171.9
		мең м³	36.61		36.61	3.75		40.36
2	Кабатлану чоры	ел	3		3	3		3
3	Ел саен файдалану күләме							
	мәйданы	га						
	сайлап алына торган запас:							
	тамыр	м³						
	ликвидлы	м³						
	эшкә яраклы	м³						

№ п/п	Күрсәткечләр	Үлч. бер.	Һәлак булган һәм зарарланган урман утыртмаларын кисү			Ликвид булмаган агачлар материалы ның жыештыру	Аварияле агачлар- ны жыеш- тыру	Жәм- гысе
			Бар- лыгы	шул исәптән				
				Тоташ	Сайланма			
1	2	3	4	5	6	7	8	9
Йомшак яфраклылар								
1	Урман таләпләре буенча ачыкланган фонд	га	181.9	0.3	181.6	37.2		219.1
		мең м³	42.78	0.05	42.73	8.69		51.47
2	Кабатлану чоры	ел	3	3	3	3		3
3	Ел саен файдалану күләме							
	мәйданы	га						
	сайлап алына торган запас:							
	тамыр	м³						
	ликвидлы	м³						
	эшкә яраклы	м³						
Яклаучы урманнар буенча жәмгысе								
1	Урман таләпләре буенча ачыкланган фонд	га	181.9	0.3	351.7	308.6		660.6
		мең м³	42.78	0.05	85.72	108.61		194.38
2	Кабатлану чоры	ел	3	3	3	3		3
3	Ел саен файдалану күләме							
	мәйданы	га						
	сайлап алына торган запас:							
	тамыр	м³						
	ликвидлы	м³						
	эшкә яраклы	м³						
Эксплуатация урманнары Ылыслы								
1	Урман таләпләре буенча ачыкланган фонд	га				5		5
		мең м³				1.55		1.55
2	Кабатлану чоры	ел				3		3
3	Ел саен файдалану күләме							
	мәйданы	га						
	сайлап алына торган запас:							
	тамыр	м³						
	ликвидлы	м³						
	эшкә яраклы	м³						
Каты яфраклы								
1	Урман таләпләре	га				12.7		12.7

№ п/п	Күрсәткечләр	Үлч. бер.	Һәлак булган һәм зарарланган урман утыртмаларын кисү			Ликвид булмаган агачлар материалы ның жыештыру	Аварияле агачлар- ны жыеш- тыру	Жәм- гысе
			Бар- лыгы	шул исәптән				
				Тоташ	Сайланма			
1	2	3	4	5	6	7	8	9
	буенча ачыкланган фонд	мең м³				3.43		3.43
2	Кабатлану чоры	ел				3		3
3	Ел саен файдалану күләме							
	мәйданы	га						
	сайлап алына торган запас:							
	тамыр	м³						
	ликвидлы	м³						
	эшкә яраклы	м³						
Йомшак яфраклылар								
1	Урман таләпләре буенча ачыкланган фонд	га				38.1		38.1
		мең м³				9.57		9.57
2	Кабатлану чоры	ел				3		3
3	Ел саен файдалану күләме							
	мәйданы	га						
	сайлап алына торган запас:							
	тамыр	м³						
	ликвидлы	м³						
	эшкә яраклы	м³				–		–
Эксплуатация урманнары буенча жәмгысе								
1	Урман таләпләре буенча ачыкланган фонд	га				55.8		55.8
		мең м³				14.55		14.55
2	Кабатлану чоры	ел				3		3
3	Ел саен файдалану күләме							
	мәйданы	га						
	сайлап алына торган запас:							
	тамыр	м³						
	ликвидлы	м³						
	эшкә яраклы	м³						
Идел бие урманчылыгы буенча барлыгы Ылысы								
1	Урман таләпләре	га	15.9		15.9	258.7		274.6

№ п/п	Күрсәткечләр	Үлч. бер.	Һәлак булган һәм зарарланган урман утыртмаларын кисү			Ликвид булмаган агачлар материалын жыештыру	Аварияле агачлар- ны жыеш- тыру	Жәм- гысе
			Бар- лыгы	шул исәптән				
				Тоташ	Сайланма			
1	2	3	4	5	6	7	8	9
	буенча ачыкланган фонд	мең м³	6.38		6.38	97.72		104.1
2	Кабатлану чоры	ел	3		3	3		3
3	Ел саен файдалану күләме							
	мәйданы	га						
	сайлап алына торган запас:							
	тамыр	м³						
	ликвидлы	м³						
	эшкә яраклы	м³						
Каты яфраклы								
1	Урман таләпләре буенча ачыкланган фонд	га	154.2		154.2	30.4		184.6
		мең м³	36.61		36.61	7.18		43.79
2	Кабатлану чоры	ел	3		3	3		3
3	Ел саен файдалану күләме							
	мәйданы	га						
	сайлап алына торган запас:							
	тамыр	м³						
	ликвидлы	м³						
	эшкә яраклы	м³						
Йомшак яфраклылар								
1	Урман таләпләре буенча ачыкланган фонд	га	181.9	0.3	181.6	75.3		257.2
		мең м³	42.78	0.05	42.73	18.26		61.04
2	Кабатлану чоры	ел	3	3	3	3		3
3	Ел саен файдалану күләме							
	мәйданы	га						
	сайлап алына торган запас:							
	тамыр	м³						
	ликвидлы	м³						
	эшкә яраклы	м³						
Барлығы								
1	Урман таләпләре буенча ачыкланган фонд	га	181.9	0.3	351.7	364.4		716.4
		мең м³	42.78	0.05	85.72	123.16		208.93
2	Кабатлану чоры	ел	3	3	3	3		3
3	Ел саен файдалану күләме							

№ п/п	Күрсәткечләр	Үлч. бер.	Һәлак булган һәм зарарланган урман утыртмаларын кисү			Ликвид булмаган агачлар материалын жыештыру	Аварияле агачларны жыештыру	Жәмгысе
			Барлыгы	шул исәптән				
				Тоташ	Сайланма			
1	2	3	4	5	6	7	8	9
	мәйданы	га						
	сайлап алына торган запас:							
	тамыр	м ³						
	ликвидлы	м ³						
	эшкә яраклы	м ³						

Искәрмә: Санитар-савыктыру чараларының күләменә урман патологиясе тикшерүләре акты нигезендә үзгәрешләр кертелә («Урманнарны зарарлы организмнардан яклауны жайга салуны камилләштерү өлешендә Россия Федерациясе Урман кодексына үзгәрешләр кертү турында» 2015 елның 30 декабрдәгә 455 номерлы федераль закон буенча)

Урманны яклау буенча чаралар күләме корткычларның яңа чыганаclarы һәм урман авырулары барлыкка килүгә бәйле рәвештә һәм утыртмаларның санитар торышы үзгәрүгә карап үзгәртелергә тиеш.

УПТ нәтижеләре профилактика чараларын планлаштыру нигезе булып тора. Профилактика чараларын планлаштыру нәтижеләре урман хужалыгы регламентларында һәм урманнарны үзләштерү проектларында чагылдырыла.

15.1 нче таблица

Зарарлы организмнар таралуны кисәтү буенча профилактика һәм башка төрле чараларның параметрлары

Чараның аталышы	Үлчәү берәмлеге	Чараның күләме	Уздыру чоры	Чараның ел саен башкарыла торган күләме
1	2	3	4	5
1. Профилактик				
1.1. Урман хужалыгы				
Урман патологиясе ягыннан тикшерү	га	10000	15.05 башлап	1000
Туфрақ казу эшләре	чокыр	100	15.11 кадәр	10
Яңа киселгән агачларны (аучылык агачларын) сайлау	м ³	Зарурлыкка карап		
Жир өсте көрәш чаралары (күкәй салу урыннарына нефть салу)	га	Зарарлану чыганаclarы барлыкка килүгә карап		
1.2 Биотехник				

Чараның аталышы	Үлчәү берәмлеге	Чараның күләме	Уздыру чоры	Чараның ел саен башкарыла торган күләме
1	2	3	4	5
Оялыктар ясау	данә/мең га	1	15.05 башлап 15.11 кадәр	ел саен
Оялыктарны ремонтлау	данә/мең га	1		
Кырмыскалыкларны киртәләп алу	данә/киш. урм.	5		5
Парсыз ефәк күбәләгенә, яшел имән яфрактергеченә каршы аттрактлы тозақлар куллану	данә	Зарурлыкка карап		
2. Оештыру-хужалык				
Корткыч һәм авыру чыганақлары барлыкка килүне күзәтеп тору	мең га	281	15.05 башлап 15.11 кадәр	28,1
Урманны яклау почмақлары оештыру	данә	50	15.05 башлап 15.11 кадәр	5

15.2 нче таблица

Зарарлы организмнарның чыганақларын юкка чыгару чараларының параметрлары

Чараның аталышы	Үлчәү берәмлеге	Чараның күләме	Уздыру чоры	Чараның ел саен башкарыла торган күләме
1	2	3	4	5
Урман патологиясе ягыннан тикшерү	га	10000	10	1000
Бир өсте көрәш чаралары	га	800	10	80
Туфрак казу эшләре	чокыр	100	10	10

2.17.3. Урманнарны яңадан үстерүгә карата таләпләр

Киселгән, һәлак булган, зарар күргән урманнар торгызылырга тиешле.

Россия Федерациясе Урман кодексының 61 статьясының 2 п. нигезендә урманнарны торгызу түбәндәгеләрне үз эченә ала:

- 1) урман орлыкчылыгы;
- 2) урман торгызу;
- 3) урманнарны тәрбия кылу;
- 4) урман торгызу өчен билгеләнгән жирләргә урман утыртмалары били торган жирләргә керту.

Урман орлыкчылыгы «Орлыкчылык турында» 1997 елның 17 декабрдәгә 149-ФЗ номерлы федераль законга һәм РФ УК 65 статьясына ярашлы рәвештә гамәлгә ашырыла.

Урман торгызу РФ Урман кодексының 61, 62 статьялары, Урман торгызу кагыйдәләре нигезендә гамәлгә ашырыла.

Урман үрчетү РФ УК 63 статьясы, РФ ТРЭМның 2012 елның 10 гыйнварындагы 1 номерлы боерыгы белән расланган Урман үрчетү кагыйдәләренә (алга таба – Урман үрчетү кагыйдәләре) ярашлы рәвештә гамәлгә ашырыла.

Урманнарны тәрбия кылу РФ УК 64 статьясына, РФ ТРЭМның «Урманнарны тәрбия кылу кагыйдәләренә раслау турында» 2017 елның 22 ноябрдәгә 626 номерлы боерыгына (алга таба – Урманнарны тәрбия кылу кагыйдәләре) ярашлы рәвештә регламентлана.

Урманнарны тәрбия кылу эшләре урманнарны урман кишәрлегенә аренда шартнамәсе, урман кишәрлегеннән даими (вакыты чикләнмичә) файдалану хокукы яки урман кишәрлегеннән түләүсез нигездә файдалану хокукы нигезендә файдаланучы затлар тарафыннан яки дәүләт хакимияте органнары, жирле үзидарә органнары тарафыннан үзләренә Россия Федерациясе Урман кодексының 81-84 статьяларында, Россия Федерациясе Урман кодексының 19 статьясында билгеләнгән вәкаләтләре чикләрендә (алга таба – дәүләт хакимияте органнары, жирле үзидарә органнары) гамәлгә ашырылырга тиеш.

Урманнарны тәрбия кылу эшләре Урманнарны тәрбия кылу кагыйдәләренә туры китереп, чара төрләре буенча Россия Федерациясе субъектларының урман планнарында, урманчылыкларның (урман паркларының) урман хужалыгы регламентларында, урманнарны үзләштерү проектларында күрсәтелгән күләмнәрдә гамәлгә ашырыла.

Урманнарны карап тоту чараларына урман утыртмаларын тәрбия кылу максатларында уздырыла торган кисүләр; агроурман-меолиоратив чаралар; бүтән чаралар, шул исәптән урман утыртмаларын яңарту; урман утыртмаларының формасын үзгәртү; урман утыртмаларын реконструкцияләү; урманнарны урманчылык-урман яклау буенча тәрбияләү; урманның яңарышын, шытымнарын һәм утыртмаларның башка кыйммәтле компонентларын (тәрбия объектларын) карау; урманнарны рекреацион-ландшафт тәрбияләү; урманнарны тәрбия кылуның ярдәмче төрләре; урманнарны карауның махсус төрләре керә.

Урманнарны карау чаралары эксплуатация урманнарының максатчан билгеләнешен, яклаучы урманнарның һәм махсус якланучы урман кишәрлекләренә категорияләрен исәпкә алып гамәлгә ашырыла.

Эксплуатация урманнарында урманнарны тәрбия кылу чаралары урманнарның продуктлылыгын арттыруга, югары сыйфатлы агач материалы һәм агач булмаган урман ресурслары алуга юнәлдерелгән.

Эксплуатация урманнарында ясалма һәм табигый барлыкка килгән, агач материалына ихтыяж зур булган максатчан агач токымнарына карата тәрбияви чаралар башкарыла. Максатчан агач токымнары Россия Федерациясе субъектының урман планында агач материалын житештерү структурасына һәм аңа булган ихтыяжга ясалган анализ нигезендә билгеләнергә тиеш.

Якклаучы урманнарда һәм махсус якланучы урман кишәрлекләрендә урманнарны карау чаралары тирәлек урманнарның хасил итүче, су саклаучы, яклаучы, санитар-гигиена, савыктыру һәм файдалы функцияләрен саклауга һәм торгызуга юнәлдерелгән.

Якклаучы урманнар һәм урманнарның махсус якланучы кишәрлекләре өчен максатчан токымлы агачлар булып яклаучы урманнарның һәм махсус яклана торган урман кишәрлекләренең максатчан билгеләнешенә җавап бирә торган агач токымнары санала.

Урманнарны карау буенча уздырылган чараларның сыйфатлылыгын һәм нәтижелелеген бәяләү дәүләт хакимияте органнары, жирле үзидарә органнары тарафыннан, Россия ТРЭМның 2016 елның 27 июнендәге 367 номерлы боерыгы белән расланган Диләнкеләрне карау тәртибенә туры китереп, диләнке эшләре тәмамланганнан соң диләнкеләрне караганда, Россия ТРЭМның «Дәүләт урман реестрына документлаштырылган мәгълүматларны кертүгә һәм аны үзгәртүгә нигез булган документларның исемлеген, формасын һәм аларны эзерләү тәртибен раслау турында» 2013 елның 11 ноябрәндәге 496 номерлы боерыгы белән расланган тәртиптә дәүләт урман реестрына мәгълүмат керткәндә һәм аны үзгәрткәндә гамәлгә ашырыла.

Урман торгызу өчен билгеләнгән жирләргә урман утыртмалары биләгән жирләргә кертү РФ Урман кодексының 64.1 статьясы нигезендә гамәлгә ашырыла.

Урман утыртмалары вәкаләтле федераль башкарма хакимияте билгеләгән критерияләргә һәм таләпләргә җавап биргән очракта, урман торгызу өчен билгеләнгән жирләргә урман утыртмалары били торган жирләргә кертү дәүләт хакимияте органнары һәм жирле үзидарә органнары тарафыннан аларның РФ УК 81-84 статьяларына ярашлы рәвештә билгеләнгән вәкаләтләре чикләрендә гамәлгә ашырыла.

Урман торгызу өчен билгеләнгән жирләргә урман утыртмалары били торган жирләргә кертү тәртибе һәм тиешле акт формасы вәкаләтле федераль башкарма хакимият органы тарафыннан билгеләнә.

Яшь агачларны карау һәм урманнарны карау буенча тәрбия кылуга бәйле булмаган бүтән чараларның нормативлары һәм параметрлары 16 нчы таблицада китерелде.

Яшь агачларны карау һәм урманнарны карау буенча тәрбия кылуга бәйле булмаган
бүтән чараларның нормативлары һәм параметрлары

Урманнарны тәрбия кылу төрләре аталышы	Кишәрлек урманчылыгының атылышы	Хужалык (ылыслы, каты яфраклы, йомшак яфраклы)	Агач то-кымы	Мәй-даны, га	Киселә торган запас, кбм.	Кабат-лану чоры, ел	Еллык күләме		
							Мәй-даны, га	Киселә торган запас, кбм	
								гомуми	1 гектарда н
1	2	3	4	5	6	7	8	9	10
Яклаучы урманнар									
Урманнарны тәрбияви кисү, шул исәптән:									
Тазартулар	Ключище	Ылыслы	Нарат	2,4	70	10	0,2	7	29
			Чыршы	1,3	20	8	0,2	3	15
			Жәмгысе	3,7	90		0,4	10	24
		Каты яфраклы	Өрәңге	0,7	10	5	0,1	2	14
			Жәмгысе	0,7	10	5	0,1	2	14
		Йомшак яфраклы	Каен	1,2	30	5	0,2	6	25
			Юкә	4,2	160	5	0,8	32	38
			Жәмгысе	5,4	190		1,0	38	35
Барлығы чистартулар				9,8	290		1,5	50	30
Киш урм. буенча барлығы				9,8	290		1,5	50	30
Тазартулар	Зөя	Ылыслы	Нарат	39,3	760	10	3,9	76	19
			Чыр	6,9	110	8	0,9	14	16

Урманнарны тәрбия кылу төрләре аталышы	Кишәрлек урманчылыгының атылышы	Хужалык (ылыслы, каты яфраклы, йомшак яфраклы)	Агач тоқымы	Майданы, га	Киселә торган запас, кбм.	Кабатлану чоры, ел	Еллык күләме		
							Майданы, га	Киселә торган запас, кбм	
								гомуми	1 гектарда н
1	2	3	4	5	6	7	8	9	10
			шы						
			Жәмгысе	46,2	870		4,8	90	19
		Йомшак яфраклы	Каен	0,8	20	5	0,2	4	25
			Усак	2,1	40	5	0,4	8	19
			Юкә	3,0	50	5	0,6	10	17
			Жәмгысе	5,9	110		1,2	22	19
Барлығы чистартулар				52,1	980		6,0	112	19
Киш урм. буенча барлығы				52,1	980		6,0	112	19
Тазартулар	Тәмте	Ылыслы	Нарат	0,5	10	10	0,1	1	20
			Жәмгысе	0,5	10	10	0,1	1	20
		Йомшак яфраклы	Каен	1,0	10	5	0,2	2	10
			Усак	11,4	300	5	2,3	60	26
			Юкә	1,6	40	5	0,3	8	25
			Жәмгысе	14,0	350		2,8	70	25
Чистартулар жәмгысе				14,5	360		2,9	71	25
Эксплуатация урманнары									
Тоникландырулар		Каты яфраклы	Имән	7,8	70	5	1,6	14	9
			Жәмгысе	7,8	70	5	1,6	14	9
		Йомшак яфраклы	Каен	4,3	20	5	0,9	4	5
			Жәмгысе	4,3	20	5	0,9	4	5

Урманнарны тәрбия кылу төрләре аталышы	Кишәрлек урманчылыгының атылышы	Хужалык (ылыслы, каты яфраклы, йомшак яфраклы)	Агач тоқымы	Мәйданы, га	Киселә торган запас, кбм.	Кабатлану чоры, ел	Еллык күләме		
							Мәйданы, га	Киселә торган запас, кбм	
								гомуми	1 гектарда н
1	2	3	4	5	6	7	8	9	10
Жәмгысе тоныкландырулар				12,1	90		2,5	18	7
Тазартулар		Каты яфраклылар	Имән	35,6	390	5	7,1	78	11
			Өрәңге	32,9	550	5	6,6	110	17
			Жәмгысе	68,5	940	5	13,7	188	14
		Йомшак яфраклы	Каен	6,3	40	5	1,3	8	6
			Юкә	37,2	700	5	7,4	140	19
			Жәмгысе	43,5	740	5	8,7	148	17
Чистартулар жәмгысе				112,0	1680	5	22,4	336	15
Үсентеләрдә жәмгысе караулар				124,1	1770		24,9	354	14
Киш. урманчылыгы буенча барлыгы									
Тоныкландырулар		каты яфраклы	Имән	7,8	70	5	1,6	14	9
			Жәмгысе	7,8	70	5	1,6	14	9
		йомшак яфраклылар	Каен	4,3	20	5	0,9	4	5
			Жәмгысе	4,3	20	5	0,9	4	5
Жәмгысе тоныкландырулар				12,1	90		2,5	18	7
Чистарту		Ылыслы	Нарат	0,5	10	10	0,1	1	20
			Жәмгысе	0,5	10	10	0,1	1	20
		каты яфраклы	Имән	35,6	390	5	7,1	78	11
			Өрәңге	32,9	550	5	6,6	110	17
			Жәмг	68,5	940	5	13,7	188	14

Урманнарны тәрбия кылу төрләре аталышы	Кишәрлек урманчылыгының атылышы	Хужалык (ылыслы, каты яфраклы, йомшак яфраклы)	Агач тоқымы	Майданы, га	Киселә торган запас, кбм.	Кабатлану чоры, ел	Еллык күләме			
							Майданы, га	Киселә торган запас, кбм		
								гомуми	1 гектарда н	
1	2	3	4	5	6	7	8	9	10	
			ысе							
		Йомшак яфраклы	Каен	7,3	50	5	1,5	10	7	
			Усак	11,4	300	5	2,3	60	26	
			Юкә	38,8	740	5	7,7	148	19	
			Жәмгысе	57,5	1090	5	11,5	218	19	
Чистартулар жәмгысе					126,5	2040		25,3	407	16
Киш урм. буенча барлыгы					138,6	2130		27,8	425	15
Яклаучы урманнар										
Тоникландыру	Чулпан	Ылыслы	Чыршы	16,4	360	5	3,3	72	22	
			Жәмгысе	16,4	360	5	3,3	72	22	
		Йомшак яфраклы	Усак	1,2	20	5	0,2	4	17	
			Юкә	1,4	10	5	0,3	2	7	
			Жәмгысе	2,6	30	5	0,5	6	12	
Барлыгы тоникландырулар					19,0	390		3,8	78	21
Чистарту		Ылыслы	Нарат	2,9	30	10	0,3	3	10	
			Чыршы	6,0	140	8	0,7	17	23	
			Жәмгысе	8,9	170		1,0	20	19	
		Каты яфраклы	Имән	8,5	270	5	1,7	54	32	
			Жәмгысе	8,5	270	5	1,7	54	32	
		Йомшак яфраклы	Усак	3,2	90	5	0,6	18	28	

Урманнарны тәрбия кылу төрләре аталышы	Кишәрлек урманчылыгының атылышы	Хужалык (ылыслы, каты яфраклы, йомшак яфраклы)	Агач тоқымы	Майданы, га	Киселә торган запас, кбм.	Кабатлану чоры, ел	Еллык күләме		
							Майданы, га	Киселә торган запас, кбм	
								гомуми	1 гектарда н
1	2	3	4	5	6	7	8	9	10
			Юкә	4,8	80	5	1,0	16	16
			Жәмгысе	8,0	170		1,6	34	21
Барлығы чистартулар				25,4	610		4,3	108	24
Киш урм. буенча барлығы				44,4	1000		8,1	186	23
Яклаучы урманнар									
Тоныкландыру	Шылангы	Ылыслы	Нарат	1,6	10	5	0,3	2	6
			Жәмгысе	1,6	10	5	0,3	2	6
		каты яфраклы	Имән	1.1	10	5	0.2	2	9
			Жәмгысе	1.1	10	5	0.2	2	9
Жәмгысе тоныкландырулар				2,7	20		0,5	4	8
Чистарту		Ылыслы	Нарат	8,9	160	10	0,9	16	18
			Чыршы	12,9	160	8	1,6	20	12
			Жәмгысе	21,8	320		2,5	36	15
		Каты яфраклы	Имән	3,7	30	5	0,7	6	8
			Жәмгысе	3,7	30	5	0,7	6	8
Барлығы чистартулар				25,5	350		3,2	42	14
Киш урм. буенча барлығы				28,2	370		3,7	46	12
Урманчылык буенча барлығы									

Урманнарны тәрбия кылу төрләре аталышы	Кишәрлек урманчылыгының атылышы	Хужалык (ылыслы, каты яфраклы, йомшак яфраклы)	Агач тоқымы	Мәйданы, га	Киселә торган запас, кбм.	Кабатлану чоры, ел	Еллык күләме		
							Мәйданы, га	Киселә торган запас, кбм	
								гомуми	1 гектарда н
1	2	3	4	5	6	7	8	9	10
Яклаучы урманнар									
Тоныкландырулар		ылыслы	Нарат	1,6	10	5	0,3	2	6
			Чыршы	16,4	360	5	3,3	72	22
			Жәмгысе	18,0	370	5	3,6	74	21
		Каты яфраклы	Имән	1,1	10	5	0,2	2	9
			Жәмгысе	1,1	10	5	0,2	2	9
		йомшак яфраклы	Усак	1,2	20	5	0,2	4	17
			Юкә	1,4	10	5	0,3	2	7
			Жәмгысе	2,6	30	5	0,5	6	12
		Жәмгысе тоныкландырулар				21,7	410	5	4,3
Чистарту	Шылангы	Ылыслы	Нарат	54,0	1030	10	5,4	103	19
			Чыршы	27,1	430	8	3,4	54	16
			Жәмгысе	81,1	1460		8,8	157	18
		Каты яфраклы	Имән	12,2	300	5	2,4	60	25
			Өрәңге	0,7	10	5	0,1	2	14
			Жәмгысе	12,9	310	5	2,5	62	25
		йомшак яфраклы	Каен	3,0	60	5	0,6	12	20
			Усак	16,7	430	5	3,3	86	26

Урманнарны тәрбия кылу төрләре аталышы	Кишәрлек урманчылыгының атылышы	Хужалык (ылыслы, каты яфраклы, йомшак яфраклы)	Агач тоқымы	Майданы, га	Киселә торган запас, кбм.	Кабатлану чоры, ел	Еллык күләме		
							Майданы, га	Киселә торган запас, кбм	
								гомуми	1 гектарда н
1	2	3	4	5	6	7	8	9	10
			Юкә	13.6	330	5	2,7	66	24
			Жәмгысе	33.3	820	5	6.6	164	25
Чистартулар жәмгысе				127.3	2590		17.9	383	20
Үсентеләрдә жәмгысе караулар				149.0	2990		22.2	468	21
Эксплуатация урманнары									
Тоникландырулар		Каты яфраклы	Имән	7,8	70	5	1,6	14	9
			Жәмгысе	7,8	70	5	1,6	14	9
		Йомшак яфраклы	Каен	4,3	20	5	0,9	4	5
			Жәмгысе	4,3	20	5	0,9	4	5
Жәмгысе тоникландырулар				12,1	90		2,5	18	7
Тазартулар		Йомшак яфраклы	Каен	6.3	40	5	1.3	8	6
			Юкә	37,2	700	5	7,4	140	19
			Жәмгысе	43.5	740	5	8.7	148	17
		каты яфраклы	Имән	35,6	390	5	7,1	78	11
			Өрәңге	32,9	550	5	6,6	110	17
			Жәмгысе	68.5	940	5	13.7	188	14
Чистартулар жәмгысе				112.0	1680	5	22.4	336	15
Үсентеләрдә жәмгысе караулар				124.1	1770		24.9	354	14
Урманчылык буенча барлыгы									

Урманнарны тәрбия кылу төрләре аталышы	Кишәрлек урманчылыгының атылышы	Хужалык (ылыслы, каты яфраклы, йомшак яфраклы)	Агач тоқымы	Мәйданы, га	Киселә торган запас, кбм.	Кабатлану чоры, ел	Еллык күләме		
							Мәйданы, га	Киселә торган запас, кбм	
								гомуми	1 гектарда н
1	2	3	4	5	6	7	8	9	10
Тоныкландырулар		Ылыслы	Нарат	1,6	10	5	0,3	2	6
			Чыршы	16,4	360	5	3,3	72	22
			Жәмгысе	18,0	370	5	3,6	74	21
		Каты яфраклы	Имән	8,9	80		1,8	16	12
			Жәмгысе	8,9	80		1,8	16	12
		Йомшак яфраклы	Каен	4,3	20	5	0,9	4	5
			Усак	1,2	20	5	0,2	4	17
			Юкә	1,4	10	5	0,3	2	7
			Жәмгысе	6,9	50		1,4	10	7
Жәмгысе тоныкландырулар				33,8	500		6,8	100	15
Чистарту	Шылангы	Ылыслы	Нарат	54,0	1030	10	5,4	103	19
			Чыршы	27,1	430	8	3,4	54	16
			Жәмгысе	81,1	1460		8,8	157	18
		Каты яфраклы	Имән	47,8	690	5	9,5	138	14
			Өрәңге	33,6	560	5	6,7	112	17
			Жәмгысе	81,4	1250		16,2	250	15
		Йомшак яфраклы	Каен	9,3	100	5	1,9	20	11
			Усак	16,7	430	5	3,3	86	26
			Юкә	50,8	1030	5	10,1	206	20

Урманнарны тәрбия кылу төрләре аталышы	Кишәрлек урманчылыгының атылышы	Хужалык (ылыслы, катыяфраклы, йомшак яфраклы)	Агач тоқымы	Майданы, га	Киселә торган запас, кбм.	Кабатлану чоры, ел	Еллык күләме		
							Майданы, га	Киселә торган запас, кбм	
								гомуми	1 гектардан
1	2	3	4	5	6	7	8	9	10
			Жәмгысе	76,8	1560		15,3	312	20
Чистартулар жәмгысе				239,3	4270		40,3	719	18
Яшь үсентеләр арасында караулар барлыгы				273,1	4770		47,1	819	17

Урман үскән шартларның типларын, бонитет классларын, караганчыга кадәр составы буенча утыртмаларның төркемен, чыбылдыкның караганнан соңгы минималь йомыклығын, агачлар саны яисә массасы буенча сайлау процентын күрсәтеп, өстенлек итүче һәр токым буенча тәрбияви кисү режимының нормативлары Урманнарны тәрбия кылу кагыйдәләрендә билгеләнгән.

1. Кисүләренң максималь ешлык проценты тоташлыгы (тулылыгы) 1,0 тигез булган утыртмалар өчен китерелде. Тоташлыкның (тулылыкның) түбәнрәк күрсәткечләрендә, кисәк тотрыклылык кимү куркынычы янаганда һәм башка начар шартларда, шулай ук техник коридор челтәрле кишәрлекләрен тәрбия кылганда кисүләренң ешлыгы, әлбәттә, кими.

2. Технологик коридорларны (запасы буенча 5-7%ка) кисеп чыкканда һәм кирәкмәгән агачларны күп күләмдә юк итү зарурлыгы булганда ешлыкны арттыру рөхсәт ителергә мөмкин.

Урман торгызу һәм урман үрчетү буенча чаралар үткөрү таләп ителгән майданнарның зурлыклары 17 нче таблицада күрсәтелде.

17 нче таблица

Урман торгызу һәм урман үрчетү буенча чараларның нормативлары һәм параметрлары

мәйданы, га

Күрсәткечләр	Урман үсемлекләре капламаган жирләр				Алдагы чорда тоташ кисү диләнкеләре	Урман үрчетү	Барлыгы	Ел саен башкарыла торган күләм
	Көекләр һәм һалак булган утыртмалар	Киселгән урыннар	Аланлыктар һәм буш урыннар	Жәмгысә				
1	2	3	4	5	6	7	8	9
Идел бие урманчылыгы								
Урман торгызуга мохтаж урыннар, барлыгы:	0,3	42,9	41,4	84,6	310	–	394	39
Шул исәптән токымнары буенча:								
ылыслы	–	3,4	10,9	14,3	10	–	24	2
каты яфраклылар	–	30,2	15,6	45,8	90	–	136	13
йомш яфраклылар	0,3	9,3	15	24,6	210	–	234	24
Шул исәптән түбәндәге ысуллар белән:								
ясалма (урман культуралары булдыру),	0,3	33,6	30	63,9	88,4	–	152	15

Күрсәткечләр	Урман үсемлекләре капламаган жирләр				Алдагы чорда тоташ кисү дилән- келәре	Урман үрчетү	Бар- лыгы	Ел саен башка- рыла торган күләм
	Көекләр һәм һәлак булган уртырт- малар	Кисел- гән урын- нар	Алан- лыклар һәм буш урын- нар	Жәм- гысе				
1	2	3	4	5	6	7	8	9
барлыгы								
алардан токымнар буенча:								
ылыслы	0,3	10,1	9	19,4	10	–	29	3
каты яфраклылар	–	23,5	21	44,5	78,4	–	123	12
йомш яфраклылар	–							
Катнаш, барлыгы	–	–	–	–	–	–	–	–
алардан токымнар буенча:								
ылыслы	–	–	–	–	–	–	–	–
каты яфраклылар	–	–	–	–	–	–	–	–
йомш яфраклылар	–	–	–	–	–	–	–	–
Табигый урман торгызу, барлыгы	–	9,3	11,4	20,7	221,6	–	242	24
алардан токымнар буенча:								
ылыслы	–	–	–	–	–	–	–	–
каты яфраклылар	–	2,8	3,4	6,2	66,5	–	73	7
йомш яфраклылар	–	6,5	8	14,5	105,1	–	169	17
Урман үрчетүгә мохтаж жирләр						–		
Ключице								
Урман торгызуга мохтаж урыннар, барлыгы:	–	4,4	16,7	21,1	–	–	21,1	2,1
Шул исәптән түбәндәге ысуллар белән:								
Ясалма (урман культуралары булдыру)	–	–	14,1	14,1	–	–	14,1	1,4

Күрсәткечләр	Урман үсемлекләре капламаган жирләр				Алдагы чорда тоташ кисү дилән- келәре	Урман үрчетү	Бар- лыгы	Ел саен башка- рыла торган күләм
	Көекләр һәм һәлак булган уртырт- малар	Кисел- гән урын- нар	Алан- лыклар һәм буш урын- нар	Жәм- гысе				
1	2	3	4	5	6	7	8	9
ысуллар белән:								
Ясалма, барлығы: урман культуралары булдыру	0,3	30,2	4,4	34,9	88,4	–	123,3	12,3
Шул исәптән: Ылыслы	0,3	9,1	1,4	10,8	10,0	–	20,8	2,1
каты яфраклы	–	21,1	3,0	24,1	78,4	–	102,5	10,2
Табиғый урман торгызу – барлығы	–	4,4	3,4	7,8	221,6	–	229,4	23,0
ш. и. шытым саклау	–	–	–	–	35,7	–	35,7	3,6
Минераллаштыр у	–	–	–	–	37,8	–	37,8	3,8
Шытым саклау (табиғый үстерү)	–	4,4	3,4	7,8	148,1	–	155,9	15,6
Чулпан								
Урман торгызуга мохтаж жирләр Барлығы:	–	–	1,0	1,0	–	–	1,0	0,1
Шул исәптән түбәндәге ысуллар белән:								
Ясалма (урман культуралары булдыру) барлығы:	–	–	–	–	–	–	–	–
Шул исәптән: Ылыслы	–	–	–	–	–	–	–	–
каты яфраклы	–	–	–	–	–	–	–	–
Табиғый урман торгызу – барлығы	–	–	1,0	1,0	–	–	1,0	0,1
ш. и. шытым саклау	–	–	–	–	–	–	–	–
Минераллаштыр у	–	–	–	–	–	–	–	–
Шытым саклау (табиғый үстерү)	–	–	1,0	1,0	–	–	1,0	0,1
Шылангы								
Урман торгызуга	–	–	13,6	13,6	–	–	13,6	1,3

Күрсәткечләр	Урман үсемлекләре капламаган жирләр				Алдагы чорда тоташ кисү дилән- келәре	Урман үрчетү	Бар- лыгы	Ел саен башка- рыла торган күләм
	Көөкләр һәм һәлак булган уртырт- малар	Кисел- гән урын- нар	Алан- лыклар һәм буш урын- нар	Жәм- гысе				
1	2	3	4	5	6	7	8	9
мохтаж жирләр Барлыгы:								
Шул исәптән түбәндәге ысуллар белән:								
Ясалма (урман культуралары булдыру) барлыгы:	–	–	11,1	11,1	–	–	11,1	1,1
Шул исәптән: Ылыслы	–	–	3,4	3,4	–	–	3,4	0,3
каты яфраклы	–	–	7,7	7,7	–	–	7,7	0,8
Табигий урман торгызу – барлыгы	–	–	2,5	2,5	–	–	2,5	0,2
ш.и. шытым саклау	–	–	–	–	–	–	–	–
Минераллаштыр у	–	–	2,0	2,0	–	–	2,0	0,2
Шытым саклау (табигий үстерү)	–	–	0,5	0,5	–	–	0,5	–

Искәрмә: Тоташ кисүләр буенча ел саен файдалануга рөхсәт ителә торган диләнке күләме үзләштерелмәгән очракта, урман торгызу эшләренең күләме үзгәртелергә мөмкин.

Урман культураларын булдыру технологиясе туфрак-типологик шартларга бәйле. Технологияләр нигезе сыйфатында Урманчылык һәм урман хужалыгын механикалаштыру буенча Бөтенроссия фәнни-тикшеренү институты тарафыннан эшләнган урман торгызу буенча хисап-технологик карталар киңәш ителә.

Урман агач токымнарының утырту материалына һәм урманнарны ясалма һәм катнаш торгызганда булдырылган, майданнары урман үсемлекләре белән капланган жирләргә кертелә торган яшь агачлар сыйфатына карата белдерелә торган криетрияләр һәм таләпләр Урман торгызу кагыйдәләре белән регламентлана.

2.18. Урман үсү зоналары һәм урманлы районнар буенча урманнардан файдалануга карата таләпләренң үзенчәлекләре

РФ ТРЭМның «Россия Федерациясендә урман үсү зоналары исемлеген һәм Россия Федерациясе Урманлы районнар исемлеген раслау турында» 2014 елның 18 августындагы 367 номерлы боерыгы нигезендә Урманчылыкның барча

территориясе Россия Федерациясенең Европа өлешендәге Урман-дала зонасы Урман-дала районында урнашкан.

Урман хужалыгы регламентының әлеге бүлегендә китерелгән нормативлар Россия Федерациясенең Европа өлешендәге Урман-дала зонасы Урман-дала районына туры килә.

3 БҮЛЕК. УРМАННАРДАН ФАЙДАЛАНУДА ЧИКЛЭМЭЛЭР

3.1. Урманнарның максатчан билгеләнеш төрлөрө буенча чиклэмэләр

Урманнарны максатчан билгеләнеш төрлөрө һәм яклаучы урман категорияләре буенча чикләүләр 18 нче таблицادا китерелде.

18 нче таблица

Урманнарның максатчан билгеләнеш төрлөрө буенча чиклэмэләр

№ п/п	Урманнарның максатчан билгеләнеше	Урманнардан файдалануда чиклэмэләр
1	2	3
1.	Су саклау зоналарында урнашкан урманнар	Тыела: 1) урман утыртмаларын тоташ кисү; 2) урманнарны саклау һәм яклау өчен, шул исәптән фәнни максатларда агулы химия препаратлары куллану; 3) авыл хужалыгы алып бару, умартачылык һәм печән чабудан гайре; 4) урман плантацияләре утырту һәм эксплуатацияләү, урман эшкөртү инфраструктурасы ясау; 5) капитал төзелеш объектлары урнаштыру, линияле объектлардан һәм гидротехника корылмаларыннан тыш;
2.	Табигый һәм башка төр объектларны яклау вазыйфасын үтәүче урманнар Россия Федерациясе субъектлары милкендәге, гомуми файдаланудагы тимер юл, гомуми файдаланудагы федераль автомобиль юллары, гомуми файдаланудагы автомобиль юллары буйларында урнашкан яклаучы урман полосалары а) урман-парк зоналары	Урман утыртмаларына тоташ кисүләр үткөрү тыела. Тыела: 1) техник регламентта каралганнан кичрәк итеп линияле корылмалар кисү; 2) урман түшәмәсен белән мүк жыю һәм эзерләү. Тыела: 1) урманнарны саклау һәм яклау өчен, шул исәптән фәнни максатларда агулы химия препаратлары куллану; 2) аучылык хужалыгы өлкәсендә эшчәнлек төрлөрөн гамәлгә ашыру; 3) авыл-хужалыгы алып бару; 4) файдалы казылма ятмаларын эшлөү; 5) капитал төзелеш объектларын урнаштыру, линияле объектлардан һәм гидротехника корылмаларыннан тыш; 6) урман плантацияләрен утырту һәм эксплуатацияләү,

№ п/п	Урманнарның максатчан билгеләнеше	Урманнардан файдалануда чикләмэләр
1	2	3
	б) яшел зоналар	урман эшкөртү инфраструктурасы ясау. Тыела: 1) урманнарны саклау һәм яклау өчен, шул исәптән фәнни максатларда агулы химия препаратлары куллану; 2) аучылык хужалыгы өлкәсендә эшчәнлек төрлөрөн гамәлгә ашыру; 3) авыл хужалыгы алып бару, печән чабу һәм умартачылыктан гайре, шулай ук печән чабу һәм умартачылык максатларында коймалар кую; 4) файдалы казылма ятмаларын эшлөү; 5) капитал төзелеш объектлары урнаштыру, гидротехника корылмаларыннан, элемтә линияләреннән, электрүткәргеч линияләрдән, жир асты торбаүткәргечләреннән гайре; 6) урман плантацияләрен утырту һәм эксплуатацияләү, урман эшкөртү инфраструктурасы ясау.
3.	Кыйммәтле урманнар	Урман үсентеләрен тоташ кисүләр тыюла, сайланма кисүләр үзләренен яклау урманнарының максатчан билгеләнешен саклауны тәмин итә торган үзлекләрен югалта баручы урман утыртмаларын алмаштыруны тәмин итмәгән очраклардан тыш. Тыела: 1) капитал төзелеш объектлары урнаштыру, линияле объектлардан һәм гидротехника корылмаларыннан тыш; 2) урман плантацияләре утырту һәм эксплуатацияләү, урман эшкөртү инфраструктурасы ясау.
4.	Эксплуатация урманнары	Урманнардан файдалануның барлык төрләре дә рөхсәт ителә.

3.2. Махсус якланучы урман кишәрлеге төрләре буенча чикләмэләр

Махсус якланучы урман кишәрлекләренен хокукий режимы РФ УК 102, 107 статьялары, Рослесхозның «Су саклау зоналарында урнашкан урманнарны, табигый һәм башка төрле объектларны яклау вазыйфасын үтәүче урманнарны, кыйммәтле урманнарны, шулай ук махсус якланучы урман кишәрлекләрендә урнашкан урманнарны файдалану, саклау, яклау, торгызу үзенчәлекләрен раслау турында» 2010 елның 14 декабрдәге 485 номерлы боерыгы (алга таба – Үзенчәлекләр) белән регламентлана.

Махсус якланучы урман кишәрлекләрендә аларның максатчан билгеләнеше белән файдалы үзлекләренә ярашмаган эшчәнлекне гамәлгә ашыру тыела.

Махсус якланучы урман кишәрлекләре төрләре буенча чикләмэләр 19 нчы таблицада күрсәтелде.

Махсус якланучы урман кишәрлеге төрләрә буенча чикләмәләр

№ п/п	Махсус якланучы урман кишәрлекләре төрләрә	Урманнардан файдалануда чикләмәләр
1	2	3
1.	Су объектлары, чокыр сөзәклекләрендә урнашкан ярсаклагыч, туфраксаклагыч урман кишәрлекләре	Махсус якланучы урман кишәрлекләрендә, РФ Урман кодексының 107 статьясының 2 өлешендә күрсәтелгәннәрдән тыш, түбәндәгеләр тыела: 1) әлеге Кодексының 17 статьясының 4 өлешендә, 21 статьясының 5.1 өлешендә каралган очрактардан тыш, урман утыртмаларына тоташ кисүләр үткөрү; 2) авыл хужалыгы алып бару, умартачылык һәм печән чабудан гайре; 3) капитал төзелеш объектлары урнаштыру, линияле объектлардан һәм гидротехника корылмаларыннан тыш. 3. Махсус яклана торган урман кишәрлекләрендә сайланма кисүләр уздыру фәкать һәлак булган һәм зыян күргән урман утыртмаларын кисү максатларында гына уздырыла.
2.	Урмансыз киңлекләр белән чиктәш булып торучы урман кырыйлары	
3.	Урман-орлык плантацияләре, даими урман-орлык кишәрлекләре һәм урман орлыкчылыгының башка объектлары	
4.	Реликт һәм эндемик үсемлекләре булган урман кишәрлекләре	
5.	Сирәк һәм югалу куркынычы янаган кыргый жәнлекләреннән яшәү урыннары	
6.	Махсус якланучы башка урман кишәрлекләре	
7.	Тыюлыклы урман кишәрлекләре	

Искәрмә: Махсус якланучы урман кишәрлекләре урнашкан жир һәм аларның мәйданы урманнар коруны проектлаганда күрсәтелә.

3.3. Урманнардан файдалану төрләрә буенча чикләмәләр

Урманнардан файдалану төрләрә буенча чикләмәләр түбәндәге таблицада китерелде.

№ п/п	Урманнардан рөхсәтле файдалану төрләрә	Урманнардан файдалануда чикләмәләр
1	2	3
1.	Үзагач әзерләү	Файдалану өчен исәпкә алынган диләнкене (агач материалы алуның мөмкин булган күләменнән) артып китә торган күләмдә, шулай ук кисентеләрненнән яшен бозып, агач материалы әзерләү тыела. (РФ УК 29 ст. 4 өл.) РФ ТРЭМның 2016 елның 13 сентябрәндәге 474 номерлы боерыгы белән расланган Агач материалы әзерләү

№ п/п	Урманнардан рөхсәтле файдалану төрләре	Урманнардан файдалануда чикләмәләр
1	2	3
		<p>кагыйдәләре нигезендә:</p> <p>а) елга һәм чишмә үзәннәрен сөйрәмә жир трассалары һәм урман юллары сыйфатында куллану рөхсәт ителми;</p> <p>б) диләнкедән читтә урман утыртмаларын, үсемчелек катламын һәм туфракларны зарарлау, урманнарны сәнәгать һәм башка төрле калдыклар белән чүпләү рөхсәт ителми;</p> <p>в) юлларны, күперләргә һәм ызаннарны, шулай ук киптерүче челтәрне, юл, гидромелиоратив һәм башка корылмаларны, су агымнарын, чишмәләргә, елгаларны саклау мөһим;</p> <p>г) аударылыган һәм асылынып төшкән, киселгән агачларны (киселгән һәм диләнкедә калдырылган агачларны исәпкә алып) калдыру, сакланьрга тиешле яшь шытымны зарарлау яисә һәлак итү тыела.</p> <p>д) чик, квартал, диләнке баганаларын һәм башкаларын, агачларда һәм түмәрләрдәге тамгаларны, ярлыкларны һәм саннарны бетерү яисә зарарлау тыела;</p> <p>е) кисүгә тиешле булмаган һәм Россия Федерациясенә Үзагач эзерләү кагыйдәләре һәм урман законнары нигезендә сакланьрга тиешле агачларны, шул исәптән орлык бирү чыганаclarын һәм плюс агачларын кисү һәм зарарлау тыела;</p> <p>ж) рөхсәт ителгән вакыты (рөхсәт ителгән кичектереп торуларны исәпкә алып) тәмамлангач үзагач эзерләү, шулай ук файдалану хокукы туктатылгач яисә тәмамлангач үзагач эзерләү рөхсәт ителми;</p> <p>з) билгеләнгән вакытына (рөхсәт ителгән кичектереп торуларны исәпкә алып) алып чыгылмаган агач материалын диләнкедә калдыру рөхсәт ителми;</p> <p>и) диләнке ясауның технологик картасында каралмаган урыннарда агач материалы чыгару, тарттыру рөхсәт ителми;</p> <p>к) диләнке чистарту эшләрен үтәмәү яисә үз вакытында үтәмәү рөхсәт ителми;</p> <p>л) сөйрәмә жирләрдән һәм төяү майданнарыннан кала, туфракның өске уңдырышлы катламын юк итү рөхсәт ителми.</p> <p>Диләнкеләрдә үзагач эзерләгәндә яшәргә яраклы, аларның табигый ареалы чикләрендә үсеп китүче (әгәр дә тиешле агач токымының урманнар составындагы майданы өлеше урманчылык майданының 1 процентыннан артып китмәсә) кыйммәтле агач токымнарын (имән, бук, корычагач, эрбет, юкә, күг, элмә, кара зирек, чәчә торган каштан) кисү рөхсәт ителми.</p> <p>Россия Федерациясә Кызыл китабына, Татарстан Республикасы Кызыл китабына кертелгән зат төрләре сакланьрга тиешле.</p> <p>Үзагач эзерләгәндә урман утыртмалары агачлары составында өч һәм аннан да күбрәк берәмлектә эрбет</p>

№ п/п	Урманнардан рөхсәтле файдалану төрләре	Урманнардан файдалануда чикләмәләр
1	2	3
		булган, өлгергән, картайган урман утыртмаларын кисү рөхсәт ителми.
2.	Чәер эзерләү	Түбәндәгеләргә кирт салу тыела: а) юкка чыгарганчыга кадәр зарарлы организм чыганаclarында урнашкан урман утыртмаларына; б) урман янгыннары, зарарлы организмнар һәм башка тискәре факторлар нәтижәсендә зарарланган һәм зәгыйфьләнгән урман утыртмаларына; в) Россия Федерациясе законнары нигезендә үзагач эзерләү максатында өлгергән һәм картайган урман утыртмаларын тоташ яки сайланма кисүләр рөхсәт ителмәгән урманнардагы урман утыртмаларына; г) даими урман-орлык кишәрлекләрендә, урман-орлык плантацияләрендә, генетика резервацияләрендә урнашкан урман утыртмаларына, шулай ук плюс агачларына, орлыклыкларга, орлык чәчәкләкләренә һәм полосаларына (2012 елның 24 гыйнварындагы 23 номерлы Рослесхоз боерыгы белән расланган Чәер эзерләү кагыйдәләренең 7 пункты).
3.	Агач булмаган урман ресурслары эзерләү һәм жыеп алу	Агач булмаган урман ресурсларын эзерләү һәм жыеп алу өчен үсемлекләренең түбәндәге төрләрен куллану тыела: – Россия Федерациясе Кызыл китабына һәм Татарстан Республикасы Кызыл китабына кертелгәннәрне; – наркотик матдәләр дип танылучыларны; – үзагачын эзерләү рөхсәт ителми торган агачларның һәм куаклыкларның төрләре (токимнары) исемлегенә кертелгәннәрне. Агач булмаган урман ресурслары эзерләү һәм жыеп алу чикләнергә яки радиоактив матдәләр белән пычранган районнарда билгеләнгән тәртиптә тыелырга мөмкин. 2018 елның 16 июлендәге 325 номерлы РФ ТРЭМның боерыгы белән расланган Агач булмаган урман ресурсларын эзерләү һәм жыеп алу кагыйдәләре нигезендә: – эрозиягә каршы урманнарда; су объектлары, чокыр авышлыклары буйларында урнашкан ярсаклагыч һәм туфраксаклагыч урман кишәрлекләрендә, шулай ук тулылыгы 0,8-1,0гә тигез булган яшь агачларда һәм йомылмаган урман культураларында түмәр сагызын эзерләү рөхсәт ителми (13 пункт); – агачларны туз эзерләү өчен кисү тыела (14 пункт); – урманнарда табигый һәм башка төрле объектларны яклау вазыйфасын үтәүче урман түшәмәләрен жыярга рөхсәт ителми (20 пункт).
4.	Азык-төлек урман ресурслары эзерләү һәм дару үләннәре жыю	Төрләре Кызыл китапка, Татарстан Республикасы Кызыл китабына кертелгән яки наркотик матдәләр булып саналган гөмбәләренә һәм кыргый үсүче үсемлекләренә эзерләү һәм жыеп алу рөхсәт ителми. Азык-төлек урман ресурсларын эзерләү һәм дару үләннәрен жыеп алу радиоактив матдәләр белән пычранган

№ п/п	Урманнардан рөхсәтле файдалану төрләре	Урманнардан файдалануда чикләмәләр
1	2	3
		<p>районнарда билгеләнгән тәртиптә чикләнергә мөмкин. 2011 елның 5 декабрендәге 511 номерлы Рослесхоз боерыгы белән расланган Азык-төлек урман ресурсларын эзерләү һәм дару үләннәрен жыеп алу кагыйдәләре нигезендә:</p> <ul style="list-style-type: none"> – жимеш бирә торган агачларны кисү һәм жимешләр эзерләү өчен ботакларны кискәләү тыела (14 пункт); – чикләвекләргә эзерләгәндә агачларны һәм куакларны кисү, шулай ук агачларга һәм куакларга зыян сала торган ысулларны куллану тыела (15 пункт); – гөмбәләргә эзерләү аларның ресурсларын саклауны тәмин итүче ысуллар белән башкарылырга тиеш (16 пункт); – каен сутын эзерләү өлгергән урман кишәрлекләрендә кисеренә кимендә 5 ел калгач рөхсәт ителә (17 пункт); – башка төрле азык-төлек ресурсларын эзерләү аларның үсентеләре торышына зыян салмый торган ысуллар белән башкарылырга тиеш; үсемлекләргә тамырлары белән өзеп алырга, яфракларына (ботакларына) һәм тамырларына зыян салырга рөхсәт ителми (18 пункт);
5.	Аучылык хужалыгы өлкәсендә эшчәнлек төрләрен гамәлгә ашыру	Яшел зоналарда һәм урман паркы зоналарында, шулай ук шәһәр урманнары территорияләрендә аучылык хужалыгы өлкәсендәге эшчәнлек төрләрен гамәлгә ашыру тыела (РФ УК 105 ст. 3 өл. 2 пункты).
6.	Авыл хужалыгын алып бару	<p>Су саклау зоналарында урнашкан урманнарда, печән чабу һәм умартачылыктан гайре, авыл хужалыгы алып бару тыела (РФ УК 104 ст. 1 өлешендәге 3 пункты).</p> <p>Яклаучы урманнарның яр буе чикләрендәге жирләргә сөрү, авыл хужалыгы хайваннарын көтү һәм алар өчен жәйге лагерьлар, ванналар оештыру тыела (РФ Су кодексының 65 ст. 17 өлешендәге 1, 3 пунктлары).</p> <p>Урман паркы зоналарында авыл хужалыгы алып бару тыела (РФ УК 105 ст. 3 өлешендәге 3 пункты).</p> <p>Яшел зоналарда, печән чабу һәм умартачылыктан, шулай ук печән чабу һәм умартачылык максатларында киртәләп алулардан гайре, авыл хужалыгы алып бару тыела (РФ УК 105 ст. 5 өлешендәге 2 пункты).</p> <p>Шәһәр урманнарында авыл хужалыгы алып бару тыела (РФ УК 105 ст. 5.1 өлеше).</p> <p>Тыюлыклы урман кишәрлекләрендә авыл хужалыгы алып бару тыела (РФ УК 107 ст. 2 өлеше).</p> <p>Махсус якланучы урман кишәрлекләрендә, тыюлыклы урман кишәрлекләреннән гайре, печән чабу һәм умартачылыктан кала, авыл хужалыгын алып бару тыела (РФ УК 107 ст. 2.1 өлеше).</p>
7.	Фәнни-тикшеренү эшчәнлеген, мәгариф эшчәнлеген гамәлгә ашыру	<p>Урманнарны фәнни-тикшеренү һәм мәгариф эшчәнлеген өчен файдаланганда түбәндәгеләр рөхсәт ителми:</p> <p>а) тапшырылган урман кишәрлегеннән читтә урман утыртмаларын, үсемлекләр капламын һәм туфрак зарарлау;</p>

№ п/п	Урманнардан рөхсәтле файдалану төрләре	Урманнардан файдалануда чикләмәләр
1	2	3
		<p>б) тапшырылган урман кишәрлеген һәм аның чикләрендәге территорияләрне төзелеш һәм көнкүреш калдыклары, агач калдыклары, бүтән калдыклар белән чүпләү;</p> <p>в) тапшырылган урман кишәрлеге майданнарын һәм аннан читтәге территорияләрне химик һәм радиоактив матдәләр белән пычрату (2011 елның 23 декабрендәге 548 номерлы Рослесхоз боерыгы белән расланган Урманнардан фәнни-тикшеренү эшчәнлеген, мәгариф эшчәнлеген гамәлгә ашыру өчен файдалану кагыйдәләренең 9 пункты). Агулы химик препаратлар куллану тыела (РФ УК 103 ст. 5 өлеше, 104 ст. 1 өлеше, 105 ст. 3 өлешендәге 1 пункты).</p>
8.	Рекреация эшчәнлеген гамәлгә ашыру	<p>Рекреация эшчәнлеген гамәлгә ашыру өчен тапшырылган урман кишәрлекләрендә табигый ландшафтлар, хайваннар дөньясы объектлары, су объектлары саклануыга тиеш (РФ УК 41 ст. 3 өлеше).</p> <p>2012 елның 21 февралендәге 62 номерлы Рослесхоз боерыгы белән расланган Урманнардан рекреация эшчәнлеген гамәлгә ашыру өчен файдалану кагыйдәләре нигезендә:</p> <ul style="list-style-type: none"> – рекреацияләү эшчәнлеген гамәлгә ашыру өчен урманнардан файдалану эйләнә-тирә мохиткә һәм кеше сәламәтлегенә зыян китерми торган ысуллар ярдәмендә башкарыла (6 пункт); – вакытлыча корылмаларны, физкультура-савыктыру, спорт һәм спорт-техника корылмаларын вакытлыча урнаштыру барыннан да элек агачсыз һәм куаксыз урыннарда, ә мондый урыннар булмаганда – артык кыйммәтле булмаган агачлар белән капланган, урманнарны үзләштерү проектында билгеләнгән урыннарда рөхсәт ителә (8 пункт).
9.	Урман плантацияләре утырту һәм аларны эксплуатацияләү	<p>Плантация ясау максатларында түбәндәгеләрне файдалану рөхсәт ителми:</p> <ul style="list-style-type: none"> а) су саклау зоналарында урнашкан урманнарны; б) табигый һәм башка төрле объектларны яклау вазыйфасын үтәүче урманнарны; в) кыйммәтле урманнарны; г) махсус якланучы урман кишәрлекләрендә урнашкан урманнарны (2010 елның 14 декабрендәге 485 номерлы Рослесхоз боерыгы белән расланган Су саклау зоналарында урнашкан урманнарны, табигый һәм башка төрле объектларны яклау вазыйфасын үтәүче урманнарны, кыйммәтле урманнарны, шулай ук махсус якланучы урман кишәрлекләрендә урнашкан урманнарны файдалану, саклау, яклау, янадан үстерү үзгәртелгәннән соң 30 пункты).
10.	Жимешле, жиләкле, декоратив урман үсемлекләре, дару үләннәре үстерү	<p>2011 елның 05 декабрендәге 510 номерлы Рослесхоз боерыгы белән расланган Урманнардан жимешле, жиләкле, декоратив урман үсемлекләрен, дару үләннәрен үстерү өчен файдалану кагыйдәләре нигезендә:</p> <ul style="list-style-type: none"> – жимешле, жиләкле, декоратив урман үсемлекләрен, дару

№ п/п	Урманнардан рөхсәтле файдалану төрләре	Урманнардан файдалануда чикләмәләр
1	2	3
		<p>үләннәрен үстерү өчен, беренче чиратта, урман фонды жирләре составындагы урмансыз жирләр, шулай ук урманга эверелмәгән диләнкеләр, аланнарны һәм аларга урман культураларын утыртканчы урманның табигый торгызылуы мөмкин булмаган башка урман үсемлекләре белән капланмаган жирләр; рекультивацияләнергә тиешле (эшләнелгән торфлыклар һ.б.) (11 пункт) жирләр файдаланыла.</p> <p>– жимешле, жиләкле, декоратив урман үсемлекләрен, дару үләннәрен –үстерү өчен үзгәртеп коруга билгеләнмәгән, азкыйммәтле утыртма кишәрлекләре файдаланылырга мөмкин (12 пункт);</p> <p>– РФ УК 60.15 статьясы нигезендә Россия Федерациясе Кызыл китабына, Татарстан Республикасы Кызыл китабына кертелгән үсемлек төрләре очрый торган урман кишәрлекләреннән жимешле, жиләкле, декоратив урман үсемлекләрен, дару үләннәрен үстерү өчен файдалану тыела.</p>
11.	Урман үсемлекләренең утырту материалын (үрентеләр, чәчкеннәр) үстерү	<p>2011 елның 19 июлендәге 308 номерлы Рослесхоз боерыгы белән расланган Урманнардан урман үсемлекләренең утырту материалын үстерү өчен файдалану кагыйдәләре нигезендә:</p> <p>урман үсемлекләренең утырту материалын (үрентеләр, чәчкеннәр) үстерү өчен, иң беренче чиратта, урман фонды жирләре составындагы урман белән капланмаган жирләрен, шулай ук урмансыз диләнкеләрен, аланнарны һәм башка, урман үсемлекләре белән капланмаган, урманнар урнашкан бүтән категория жирләре файдаланыла (11 пункт);</p> <p>урман үсемлекләренен утырту материалын (үрентеләр, чәчкеннәр) үстерү өчен урман үсемлекләренен яхшыртылган һәм сортлы орлыклары, яки, әгәр андый орлыклар булмаса, урман үсемлекләренен нормаль орлыклары кулланыла (12 пункт);</p> <p>урман үсемлекләренен утырту материалын (үрентеләр, чәчкеннәр) үстерү өчен урман үсемлекләренен районнарда бүленмәгән орлыкларын, шулай ук сыйфаты тикшерелмәгән урман үсемлекләре орлыкларын, чәчүлекләрен һәм башкаларын куллану тыела (13 пункт);</p> <p>Россия Федерациясе Кызыл китабына, Россия Федерациясе субъектлары кызыл китапларына кертелгән үсемлек төрләре очрый торган урман кишәрлекләрен урман утыртмаларының утырту материалын (үрентеләр, чәчкеннәр) үстерү өчен файдалану Россия Федерациясе Урман кодексының 60.15 статьясы нигезендә тыела.</p>
12.	Жир асты байлыкларын геологик өйрәнү буенча эшләр башкару, файдалы казылма ятмаларын эшләү	<p>Яшел зоналарда һәм урман паркы зоналарында, шулай ук шәһәр урманнары территорияләрендә файдалы казылма ятмаларын эшләү тыела (РФ УК 105 ст. 3 өлешендәге 4 пункты).</p> <p>Урманнардан жир асты байлыкларын геологик өйрәнү</p>

№ п/п	Урманнардан рөхсәтле файдалану төрләре	Урманнардан файдалануда чикләмәләр
1	2	3
		<p>буенча эшләр башкару, файдалы казылма ятмаларын эшләү максатларында файдаланганда түбәндәгеләр рөхсәт ителми:</p> <p>а) бульдозер ярдәмендә агачлар аудару һәм урман кишәрлекләрен агач үсемлекләреннән чистарту, чик буе полосаларын һәм урман авызларын агач калдыклары белән чүпләү, урман авызындагы агач кәүсәләрен һәм скелет тамырларын зарарлау, жәйге чорда яна киселгән үзагачларны махсус чараларсыз гына урманда саклау;</p> <p>б) урман утыртмаларын суга батыру һәм озак итеп су бастыру;</p> <p>в) бирелгән урман кишәрлегеннән читтә урман утыртмаларын, үсемлекләр капلامын һәм туфракны зарарлау;</p> <p>г) урманнарны төзелеш, сәнәгать, агач, көнкүреш һәм бүтән калдыклар, чүпләр белән чүпләү;</p> <p>д) бирелгән урман кишәрлеге майданын һәм аның чикләрендәге территорияләрне химик һәм радиоактив матдәләр белән пычрату;</p> <p>е) ирекле, билгеләнмәгән маршрутлар буйлап, шул исәптән урман кишәрлегеннән читтә транспорт чараларында һәм бүтән механизмнарда йөрү (2010 елның 27 декабрендәге 515 номерлы Рослесхоз боерыгы белән расланган Урманнардан жир асты байлыкларын геологик өйрәнү буенча эшләр башкару, файдалы казылма ятмаларын эшләү буенча файдалану тәртибенен 18 пункты).</p>
13.	Сусаклагычлар һәм башка төрле ясалма су объектлары, шулай ук гидротехника корылмалары, елга портлары, причаллар төзү һәм эксплуатацияләү	Тьюлыклы урман кишәрлекләрендә сусаклагычлар, башка төрле ясалма су объектлары, шулай ук гидротехника корылмалары, елга портлары, причаллар төзү һәм эксплуатацияләү тыела (РФ УК 107 ст. 2 өлешендәге 5 пункты).
14.	Линияле объектлар төзү, реконструкцияләү, эксплуатацияләү	<p>Урманнарны линияле объектлар төзү, үзгәртеп кору һәм эксплуатацияләү өчен файдаланганда түбәндәгеләр рөхсәт ителми:</p> <p>а) тапшырылган урман кишәрлегеннән читтә урман утыртмаларын, үсемлекләр капلامын һәм туфрак зарарлау;</p> <p>б) тапшырылган урман кишәрлеген һәм тапшырылган урман кишәрлегеннән читтәгә янәшә урнашкан территорияләрне төзелеш һәм көнкүреш калдыклары, агач калдыклары, бүтән калдыклар белән чүпләү;</p> <p>в) тапшырылган урман кишәрлеге майданнын һәм аннан читтәге территорияләрне химик һәм радиоактив матдәләр белән пычрату;</p> <p>г) тапшырылган урман кишәрлеге һәм тиешле сак зоналарыннан читтә ирекле, билгеләнмәгән маршрутлар буйлап транспорт чараларында һәм бүтән механизмнарда йөрү (2011 елның 10 июнендәге 223 номерлы Рослесхоз боерыгы белән расланган Урманнардан линияле объектлар</p>

№ п/п	Урманнардан рөхсәтле файдалану төрләре	Урманнардан файдалануда чикләмәләр
1	2	3
		<p>төзү, үзгәртеп кору, эксплуатацияләү өчен файдалану кагыйдәләренен 15 пункты).</p> <p>Урман паркы зоналарында урманнардан линияле объектлар төзү, үзгәртеп кору һәм эксплуатацияләү өчен файдалану тыела (РФ УК 105 ст. 3 өлешендәге 5 пункты).</p>
15.	<p>Үзагач һәм башка урман ресурслары эшкәртү</p>	<p>Яклагыч урманнарда, шулай ук махсус яклагыч урман кишәрлекләрендә урман эшкәртү инфраструктурасы ясау тыела (РФ УК 14 ст. 2 өлеше).</p> <p>Урманнарны үзагач һәм башка урман ресурслары эшкәртү өчен файдаланганда түбәндәгеләр рөхсәт ителми:</p> <p>а) жир өсте һәм туфрак эче су агынтыларын бозарлык, урман кишәрлекләрен су бастырырлык яисә сазландырырлык итеп эшләр башкару һәм корылмалар төзү;</p> <p>б) тапшырылган урман кишәрлеген һәм тапшырылган урман кишәрлегеннән читтә янәшә торучы территорияләрне төзелеш һәм көнкүреш калдыклары, агач калдыклары, бүтән калдыклар белән чүпләү;</p> <p>в) тапшырылган урман кишәрлеге майданнарын һәм аннан читтәге территорияләрне химик һәм радиоактив матдәләр белән пычрату;</p> <p>г) тапшырылган урман кишәрлегеннән читтә ирекле, билгеләнмәгән маршрутлар буйлап транспорт чараларында һәм бүтән механизмнарда йөрү (РФ ТРЭМның 2014 елның 1 декабрендәге 528 номерлы боерыгы белән расланган Урманнардан агач материалы һәм башка урман ресурслары эшкәртү өчен файдалану кагыйдәләренен 6 пункты).</p>
16.	<p>Дини эшчәнлекне гамәлгә ашыру</p>	<p>Дини эшчәнлек башкарганда түбәндәгеләр рөхсәт ителми:</p> <p>а) тапшырылган урман кишәрлегеннән читтә урман утыртмаларын, үсемлекләр капламын һәм туфрак зарарлау;</p> <p>б) тапшырылган урман кишәрлегеннән читтә өске һәм туфрак эче сулары агып төшүне бозарлык, урман кишәрлекләрен су бастырырлык яисә сазландырырлык итеп эшләр башкару һәм корылмалар төзү;</p> <p>в) тапшырылган урман кишәрлеген һәм аның янындагы территорияләрне төзелеш һәм көнкүреш калдыклары, агач калдыклары, бүтән калдыклар белән чүпләү;</p> <p>г) ирекле, билгеләнмәгән маршрутлар буенча транспорт чараларында һәм бүтән механизмнарда үтеп керү.</p>

Гамәлдәге урман орлыкчылык объектларының нормативлары һәм параметрлары әлеге урман хужалыгы регламентында әзерләнми, урман орлыкчылык объектлары турында белешмәләр ел саен Россия Табигать министрлыгының «Дәүләт урман реестрын алып бару формаларын раслау турында» 2016 елның 06 октябрендәге 514 номерлы боерыгы белән расланган 14-ДУР формасы буенча яңартыла.