



ПРИКАЗ

БОЕРЫК

12.02.2019

г.Казань

№ 88-осн

Нурлат урманчылыгының урман хужалыгы регламентын раслау турында

Россия Федерациясе Урман кодексының 83 статьясының 1 өлешендәге 9 пункты, «Татарстан Республикасында урманнардан файдалану турында» 2018 елның 22 маендагы 22-ТРЗ номерлы Татарстан Республикасы Законының 3 статьясының 3 өлешендәге 1 пункты нигезендә боерык бирәм:

1. Нурлат урманчылыгының урман хужалыгы регламентын расларга (кушымтада бирелә).

2. Татарстан Республикасы Урман хужалыгы министрлыгының түбәндәге боерыкларын көчен югалткан дип танырга:

«Нурлат урманчылыгының урман хужалыгы регламентын раслау турында» 2013 елның 22 октябрәндәге 571/25-осн номерлы;

Татарстан Республикасы Урман хужалыгы министрлыгының 2013 елның 22 октябрәндәге 571/25-осн номерлы боерыгы белән расланган Нурлат урманчылыгы урман хужалыгы регламентына үзгәрешләр кертү турында» 2018 елның 26 ноябрәндәге 660-осн номерлы.

3. Әлеге боерык аны рәсми бастырып чыгарган көненнән башлап 10 көн узгач үз көченә керә.

4. Әлеге боерык үтәлешен контрольдә тоту буенча үземне жаваплы итеп билгелим.

Министр

Р.Ә. Кузюров

Татарстан Республикасы Урман  
хужалыгы министрлыгының 2019  
елның 12.02 88-осн номерлы  
боерыгы белән расланды

## **НУРЛАТ УРМАНЧЫЛЫГЫНЫҢ УРМАН ХУЖАЛЫГЫ РЕГЛАМЕНТЫ**

## Эчтәлек

<b>КЕРЕШ</b> .....	<b>5</b>
<b>1.1. Урманчылыкка кыскача сыйфатлама</b> .....	<b>16</b>
1.1.1. Урманчылыкның аталышы һәм урнашкан урыны.....	16
1.1.2. Урманчылыкның, кишәрлек урманчылыкларының гомуми мәйданы, урманчылык территориясенә районнар буенча бүленеше .....	16
1.1.3. Урманчылык урманнарының урман үсү зоналарына, урманлы районнарга һәм урман яклау зоналарына һәм урман-орлык районнарына бүленеше.....	19
1.1.4. Урманчылык урманнарының кварталлар яисә аларның өлешләре буенча максатчан билгеләнеше һәм яклаучы урман категорияләре буенча бүленеше, шулай ук яклаучы, эксплуатация һәм резерв урманнарын бүлеп чыгару нигезләре .....	21
1.1.5. Урманчылык территориясендә урман фонды жирләре составыннан урманлы һәм урмансыз жирләргә сыйфатлама .....	25
1.1.6. Гамәлдәге һәм проектлана торган махсус сакланучы табигый территорияләргә һәм объектларга, аларны оештыру, экологик челтәрләрен үстерү, биотөрлелеген саклау планнарына сыйфатлама .....	26
1.1.7. Илкүләм мирас буенча проектлана торган урманнарга сыйфатлама.....	26
1.1.8. Диләнке эшләрен гамәлгә ашырганда сакланьрга тиешле биологик күптөрлелек төрләрен һәм буфер зоналары зурлыклары исемлеге.....	27
1.1.9. Гамәлдәге урман, урман эшкәртү инфраструктурасы объектларына, урман инфраструктурасын ясауга бәйле булмаган объектларга, әлеге объектларны төзү, үзгәртеп кору һәм эксплуатацияләү буенча чараларның территориаль планлаштыру документларында каралган сыйфатлама.....	31
<b>1.2. Урманнардан рөхсәтле файдалану төрләре</b> .....	<b>34</b>
<b>2 БҮЛЕК. УРМАННАРДАН РӨХСӘТЛЕ ФАЙДАЛАНУ НОРМАТИВЛАРЫ, ПАРАМЕТРЛАРЫ ҺӘМ ЧОРЛАРЫ, УРМАННАРНЫ САКЛАУ, ЯКЛАУ ҺӘМ ЯҢАДАН ҮСТЕРҮ БУЕНЧА НОРМАТИВЛАР</b> .....	<b>40</b>
<b>2.1. Урманнардан агач материалы эзерләү өчен рөхсәтле файдалану нормативлары, параметрлары һәм чорлары</b> .....	<b>40</b>
2.1.1. Өлгергән һәм картайган урман утыртмаларын кисү буенча файдалану өчен билгеләнгән диләнке күләме.....	41
2.1.2. Урманнарны тәрбияләгәндә урта яшьле, өлгереп килүче, өлгергән һәм картайган урман утыртмаларын кисү буенча файдалану өчен билгеләнгән диләнке күләме (агач материалы алуның ел саен рөхсәт ителгән күләме) .....	51
2.1.3. Барлык төр кисүләрдә файдалану өчен билгеләнгән диләнке күләме (агач материалы алуның ел саен рөхсәт ителгән күләме) .....	71
2.1.4. Кисентеләрнең яшьләре.....	77
2.1.5. Агачлыкларның тулылыгын һәм составын, диләнкеләрнең күләмнәрен, диләнкеләрнең тоташу чорларын, киртекләр санын, кисүләренә кабатлану чорларын исәпкә алып, агач материалын сайлау проценты (ешлыгы).....	78
2.1.6. Урман торгызу методлары.....	80
2.1.7. Урманнардан үзагач эзерләү өчен файдалану вакытлары һәм башка мәгълүматлар .....	80

2.2. Урманнардан чәер эзерләү өчен рөхсәтле файдалану нормативлары, параметрлары һәм чорлары .....	81
2.3. Урманнардан агач булмаган урман ресурслары эзерләү һәм жыеп алу өчен файдалану нормативлары, параметрлары һәм чорлары .....	82
2.3.1. Урманнардан агач булмаган урман ресурсларын төрләре буенча эзерләү һәм жыеп алу өчен файдалану нормативлары (ел саен рөхсәт ителгән күләннәре) һәм параметрлары.....	82
2.3.2. Урманнардан агач булмаган урман ресурслары эзерләү һәм жыю өчен файдалану чорлары .....	83
2.4. Урманнардан азык-төлек урман ресурслары эзерләү һәм дару үләннәре жыю өчен файдалану нормативлары, параметрлары һәм чорлары.....	83
2.4.1. Урманнардан азык-төлек урман ресурсларын һәм дару үләннәрен төрләре буенча эзерләү һәм жыеп алу өчен файдалану нормативлары (ел саен рөхсәт ителгән күләннәре) һәм параметрлары.....	84
2.4.2. Эзерләү һәм жыеп алу вакытлары.....	85
2.4.3. Агач сутлары эзерләгәндә нормативлар һәм параметрлар.....	85
2.4.4. Абага-кара абага эзерләү .....	85
2.4.5. Урманнардан азык-төлек урман ресурслары эзерләү һәм дару үләннәре жыеп алу өчен файдалану чорлары .....	86
2.5. Урманнардан аучылык хужалыгы өлкәсендә эшчәнлек төрләрен гамәлгә ашыру өчен файдалану нормативлары, параметрлары һәм чорлары.....	86
2.5.1. Аучылык инфраструктурасы объектларын урнаштыру өчен биотехник чаралар уздыру исемлеге һәм нормалары .....	87
2.6. Урманнардан авыл хужалыгы алып бару өчен рөхсәтле файдалану нормативлары, параметрлары һәм чорлары.....	87
2.6.1. Урманнардан авыл хужалыгы алып бару өчен файдалану параметрлары .....	88
2.7. Урманнардан фәнни-тикшеренү һәм мәгариф эшчәнлеген гамәлгә ашыру өчен файдалану нормативлары, параметрлары һәм чорлары.....	88
2.8. Урманнардан рекреация эшчәнлеген гамәлгә ашыру өчен файдалану нормативлары, параметрлары һәм чорлары.....	89
2.8.1. Урманнардан рекреация эшчәнлеген гамәлгә ашыру өчен файдалану нормативлары.....	89
2.8.2. Рекреация эшчәнлегенә бәйле зона кварталларының һәм (яки) аларның өлешләре исемлеге .....	89
2.8.3. Рекреация эшчәнлегенә караган зона территориясен функциональ зоналарга бүлү.....	90
2.8.4. Урман кишәрлекләрендә вакытлыча төзелгән корылмалар исемлеге һәм аларны төзекләндерү нормативлары.....	90
2.8.5. Урманнардан рекреация эшчәнлеген гамәлгә ашыру өчен файдалану параметрлары һәм чорлары .....	91
2.9. Урманнардан урман плантацияләре ясау һәм аларны эксплуатацияләү өчен рөхсәтле файдалану нормативлары, параметрлары һәм чорлары.....	92

2.10. Урманнардан жимешле, жиләкле, декоратив урман үсемлекләрен һәм дару үләннәрен үстерү өчен файдалану нормативлары, параметрлары һәм чорлары.....	92
2.11. Урманнардан урман үсентеләренең утырту материалын (үрентеләр, чәчкеннәр) үстерү өчен файдалану нормативлары, параметрлары һәм чорлары.....	93
2.12. Урманнардан жир асты байлыklarын геологик өйрәнү буенча эшләр башкару өчен, файдалы казылма ятмаларын эшкәртү өчен файдалану нормативлары, параметрлары һәм чорлары.....	94
2.13. Урманнардан сусаклагычлар һәм башка төрле ясалма су объектлары, шулай ук гидротехника корылмалары, елга портлары, причаллар төзү һәм эксплуатацияләү өчен файдалану нормативлары, параметрлары һәм сроклары .....	95
2.14. Урманнардан линияле объектлар төзү, үзгәртеп кору, эксплуатацияләү өчен файдалану нормативлары, параметрлары һәм чорлары.....	96
2.15. Урманнардан агач материалы һәм башка төрле урман ресурслары эшкәртү өчен файдалану нормативлары, параметрлары һәм чорлары .....	99
2.16. Урманнардан дини эшчәнлекне гамәлгә ашыру өчен файдалану нормативлары, параметрлары һәм чорлары.....	100
2.17. Урманнарны саклауга, яклауга һәм янадан үстерүгә карата таләпләр...	100
2.17.1. Урманнарда янгын куркынычсызлыгы чараларына, урманнарны радиоактив матдәләр белән пычранудан һәм тискәре башка йогынтыдан саклауга карата таләпләр.....	101
2.17.2. Урманнарны яклауга карата таләпләр (санитар-савыктыру чараларының, урманнарны яклау буенча профилактика чараларының, зарарлы организмнарның чыганаclarын ликвидацияләү чараларының, шулай ук вәкаләтле федераль башкарма хакимият органы билгеләгән башка чараларның нормативлары һәм параметрлары).....	103
2.17.3. Урманнарны янадан үстерүгә карата таләпләр .....	110
2.18. Урман үсү зоналары һәм урманлы районнар буенча урманнардан файдалануга карата таләпләрнең үзенчәлекләре.....	125
<b>3 БҮЛЕК. УРМАННАРДАН ФАЙДАЛАНУДА ЧИКЛӘМӘЛӘР.....</b>	<b>126</b>
3.1. Урманнарның максатчан билгеләнеш төрләре буенча чикләмәләр.....	126
3.2. Махсус якланучы урман кишәрлеге төрләре буенча чикләмәләр.....	127
3.3. Урманнардан файдалану төрләре буенча чикләмәләр.....	130

## КЕРЕШ

Әлеге урман хужалыгы регламенты Нурлат урманчылыгы чикләрендә урнашкан урманнардан файдалану, аларны саклау, яклау һәм торгызу нигезе булып тора.

Урман хужалыгы регламенты Россия Федерациясе Урман кодексының 87 статьясының 7 өлеше, Россия Федерациясе Табиғат ресурслары һәм экология министрлыгының «Урман хужалыгы регламентларының составын, аларны эшләү тәртибен, аларның гамәлдә булу срокларын һәм аларга үзгәрешләр кертү тәртибен раслау турында» 2017 елның 27 февралендәге 72 номерлы боерыгы нигезендә эшләнә.

Урман хужалыгы регламентының гамәлдә булу чоры 2029 елның 1 апреленә кадәр.

Урман хужалыгы регламентын эшлэгәндә түбәндәгеләр файдаланылды:

Татарстан Республикасы Урман хужалыгы министрлыгының 2014 елның 22 сентябрендәге 375-осн номерлы боерыгы белән расланган 2014 елгы урман корылышы материаллары;

дәүләт урман реестры материаллары.

Регламентны эшләүчеләр:

Татарстан Республикасы Урман хужалыгы министрлыгы.

Почта адресы: Ямашев пр., 37А й., Казан ш., 420124.

E-mail: [Minleshoz@tatar.ru](mailto:Minleshoz@tatar.ru).

Сайт: [Minleshoz.tatarstan.ru](http://Minleshoz.tatarstan.ru).

Тел. (843) 221-37-01.

Факс (843) 221-37-37.

### Россия Федерациясе закон актлары

Россия Федерациясе Урман кодексы (алга таба – РФ УК),

Россия Федерациясе Су кодексы (алга таба – РФ СК),

Россия Федерациясе Жир кодексы (алга таба – РФ ЖК),

Россия Федерациясе Гражданлык кодексы (алга таба – РФ ГК),

«Жир асты байлыклары турында» 1992 елның 21 февралендәге 2395-1 номерлы Россия Федерациясе законы (алга таба – «Жир асты байлыклары турында» РФ законы).

«Янғын куркынычсызлыгы турында» 1994 елның 21 декабрендәге 69-ФЗ номерлы федераль закон (алга таба – «Янғын куркынычсызлыгы турында» ФЗ).

«Махсус сакланучы табиғый территорияләр турында» 1995 елның 14 мартындагы 33-ФЗ номерлы федераль закон (алга таба – 33-ФЗ номерлы федераль закон).

«Хайваннар дөньясы турында» 1995 елның 24 апрелендәге 52-ФЗ номерлы федераль закон (алга таба – 52-ФЗ номерлы федераль закон).

«Геодезия, картография һәм киңлек мәгълүматлары турында һәм Россия Федерациясенә аерым закон актларына үзгәрешләр кертү хакында» 2015 елның 30

декабрдәге 431-ФЗ номерлы федераль закон (алга таба – 431-ФЗ номерлы федераль закон).

«Пестицидлар һәм агрохимикатлар белән имин эш итү турында» 1997 елның 19 июлендәге 109-ФЗ номерлы федераль закон (алга таба – 109-ФЗ номерлы федераль закон).

«Намус иреге турында һәм дини берләшмәләр турында» 1997 елның 26 сентябрдәге 125-ФЗ номерлы федераль закон (алга таба – 125-ФЗ номерлы федераль закон).

«Кадастр эшчәнлеге турында» 2007 елның 24 июлендәге 221-ФЗ номерлы федераль закон (алга таба – 221-ФЗ номерлы федераль закон).

«Россия Федерациясендә газ белән тәэмин итү турында» 1999 елның 31 мартындагы 69-ФЗ номерлы федераль закон (алга таба – 69-ФЗ номерлы федераль закон).

«Жир корылышы турында» 2001 елның 18 июнендәге 78-ФЗ номерлы федераль закон (алга таба – 78-ФЗ номерлы федераль закон).

«Әйләнә-тирә мохитне саклау турында» 2002 елның 10 гыйнварындагы 7-ФЗ номерлы федераль закон (алга таба – 7-ФЗ номерлы федераль закон).

«Электр энергетикасы турында» 2003 елның 26 мартындагы 35-ФЗ номерлы федераль закон (алга таба – 35-ФЗ номерлы федераль закон).

«Элемтә турында» 2003 елның 07 июлендәге 126-ФЗ номерлы федераль закон (алга таба – 126-ФЗ номерлы федераль закон).

«Россия Федерациясе Урман кодексын гамәлгә кертү турында» 2006 елның 04 декабрдәге 201-ФЗ номерлы федераль закон (алга таба – 201-ФЗ номерлы федераль закон).

«Орлыкчылык турында» 1997 елның 17 декабрдәге 149-ФЗ номерлы федераль закон (149-ФЗ номерлы федераль закон).

«Ау һәм аучылык ресурсларын саклау һәм Россия Федерациясенә аерым закон актларына үзгәрешләр кертү турында» 2009 елның 24 июлендәге 209-ФЗ номерлы федераль закон (алга таба – 209-ФЗ номерлы федераль закон).

«Үсемлекләр карантини турында» 2014 елның 21 июлендәге 206-ФЗ номерлы федераль закон (алга таба – 206-ФЗ номерлы федераль закон).

РФ Урман кодексында каралган хокукый мөнәсәбәтләрне жайга салучы норматив хокукый актлар (2019 елның 01 гыйнварына карата).

РФ Урман кодексы статьясы	РФ Урман кодексында каралган	Норматив актлар
1	2	3
<b>Россия Федерациясе Хөкүмәте актлары</b>		
91 ст. 7 өл.	Дәүләт реестрыннан өземтәләр биргән өчен түләү	Россия Федерациясе Хөкүмәтенә «Дәүләт урман реестрыннан өземтәләр биргән өчен түләү күләме һәм аны алу тәртибе турында» 2007 елның 03 мартындагы 138 номерлы карары
100 ст. 2	Урман кишәрлекләренә һәм	Россия Федерациясе Хөкүмәтенә «Урман

РФ Урман кодексы статьясы	РФ Урман кодексінде каралган	Норматив актлар
1	2	3
өл., 81 ст. 38 п.	урманнардан файдаланганда барлыкка килә торган мөлкәт хокукларына китерелгән зыянны түләү. Урман законнары бозылу нәтижәсендә урманнарға китерелгән зыянның күләмен исәпләү таксаларын һәм методикаларын раслау	законнарын бозу нәтижәсендә урманнарға һәм аларда булган табигать объектларына китерелгән зыянны каплау үзенчәлекләрен раслау турында» 2018 елның 29 декабрдәге 1730 номерлы карары
96 ст., 81 ст. 36 п.	Федераль дөлүт урман күзәтчелеге (урман сагы), аны гамәлгә ашыру тәртибе	Россия Федерациясе Хөкүмәтенә «Федераль дөлүт урман күзәтчелеген (урман сагын) гамәлгә ашыру турында нигезләмә раслау турында» 2007 елның 22 июндәге 394 номерлы карары
50 ст. 3 өл.	Зат, затлар төркеме тарафыннан эзерләнергә тиешле агач материалының максималь күләмен билгеләү	Россия Федерациясе Хөкүмәтенә «Зат, затлар төркеме тарафыннан эзерләнергә тиешле максималь үзагач күләмен билгеләү турында» 2007 елның 22 июндәге 395 номерлы карары
73 ст. 4 өл., 81 ст. 27 п.	Федераль мөлкәттәге урман ресурслары берәмлеге өчен түләү ставкалары һәм урман кишәрлеген арендау өчен урман кишәрлеге майданы берәмлеге өчен түләү ставкалары билгеләү	Россия Федерациясе Хөкүмәтенә «Федераль милектә булган урман кишәрлеген арендау буенча урман ресурслары күләме берәмлеге өчен түләү ставкалары һәм урман кишәрлеге майданы берәмлеге өчен түләү ставкалары турында» 2007 елның 22 маендагы 310 номерлы карары
44 ст.	Сусаклагычлар, башка төрле ясалма су объектлары, шулай ук гидротехника корылмалары, дингез портлары, дингез терминаллары, елга портлары, причаллар төзү һәм аларны эксплуатацияләү өчен урманнардан файдалану	Россия Федерациясе Хөкүмәтенә «Су объекттын файдалануга тапшыру турында карар эзерләү һәм кабул итү тәртибе турында» 2006 елның 30 декабрдәге 844 номерлы карары
45 ст.	Урманнардан линияле объектлар төзү, үзгәртеп кору, эксплуатацияләү өчен файдалану	Россия Федерациясе Хөкүмәтенә «Россия Федерациясе элемент линияләрен һәм корылмаларын саклау кагыйдәләрен раслау турында» 1995 елның 9 июндәге 578 номерлы карары
76 ст. 3 өл., 81 ст. 30 п.	Урман утыртмаларын сату-алу шартнамәләре буенча түләү. Федераль мөлкәттә, шулай ук Россия Федерациясе субъектлары мөлкәтендә һәм муниципаль мөлкәттә торучы жирләрдә эзерләнгән торган агач материалы берәмлеге өчен түләү ставкаларын билгеләү	Россия Федерациясе Хөкүмәтенә «Федераль милектә булган урман кишәрлеген арендау буенча урман ресурслары күләме берәмлеге өчен түләү ставкалары һәм урман кишәрлеге майданы берәмлеге өчен түләү ставкалары турында» 2007 елның 22 маендагы 310 номерлы карары



РФ Урман кодексы статьясы	РФ Урман кодексында каралган	Норматив актлар
1	2	3
16 ст. 3 өл., 60.3 ст., 81 ст. 17 п.	Урманнарда санитар куркынычсызлык. Урман утыртмаларын кисү тәртибе	Россия Федерациясе Хөкүмәтенен «Урманнарда санитар куркынычсызлык кагыйдәләре турында» 2007 елның 20 маендагы 607 номерлы карары
16 ст. 3 өл., 53 ст. 3 өл., 81 ст. 16 п.	Урманнарда янғын куркынычсызлыгы. Урман утыртмаларын кисү тәртибе	Россия Федерациясе Хөкүмәтенен «Урманнарда янғын куркынычсызлыгы кагыйдәләрен раслау турында» 2007 елның 30 июнендәге 417 номерлы карары; Россия Федерациясе Хөкүмәтенен «Урманнарны янғынга каршы кору чаралары турында» 2011 елның 16 апрелдәге 281 номерлы карары, Россия Федерациясе Хөкүмәтенен «Урман янғыннары нәтижәсендә урманнарда барлыкка килгән гадәттән тыш хәлләрне бетерү өчен федераль башкарма хакимият органнары көчләрен һәм чараларын жәлеп итү турында» 2017 елның 2 декабрдәге 1464 номерлы карары, Россия Федерациясе Хөкүмәтенен «Урман янғыннары нәтижәсендә урманнарда барлыкка килгән гадәттән тыш хәлләр турында» 2011 елның 17 маендагы 376 номерлы карары, Россия Федерациясе Хөкүмәтенен «Урман янғыннарын сүндерү планын һәм аның рәвешен эшләү һәм раслау кагыйдәләрен раслау турында» 2011 елның 17 маендагы 377 номерлы карары, Россия Федерациясе Хөкүмәтенен «Урманнарда һәм урман янғыннарында янғын куркынычы турындагы мәгълүматларның дәрәжәсендә контрольдә тоту кагыйдәләрен раслау турында» 2011 елның 18 августындагы 687 номерлы карары
22 ст. 3 өл.	Урманнарны үзләштерү өлкәсендә инвестиция эшчәнлеге. Урманнарны үзләштерү өлкәсендә өстенлекле инвестиция проектлары исемлеген әзерләү һәм раслау	Россия Федерациясе Хөкүмәтенен «Урманнарны үзләштерү турында өстенлекле инвестиция проектлары турында һәм Россия Федерациясе Хөкүмәтенен кайбер актларын көчен югалткан дип тану турында» 2018 елның 23 февралдәге 190 номерлы карары
6 ст.	Урманнар урнашкан жирләр	Россия Федерациясе Хөкүмәтенен «Урман фонды жирләрен бүтән (башка) категория жирләренә күчерү турында документлар составы һәм аларны әзерләү тәртибе турында» 2006 елның 28 февралдәге 48 номерлы карары
105 ст. 7 өл.	Урман паркы зоналарының, яшел зоналарның вазыйфай зоналары	Россия Федерациясе Хөкүмәтенен «Урман паркы зоналарының вазыйфай зоналарын, урман паркы зоналарының, яшел зоналарның

РФ Урман кодексы статьясы	РФ Урман кодексинде каралган	Норматив актлар
1	2	3
		мәйданын һәм чикләрен билгеләү турында нигезләмә раслау турында» 2009 елның 14 декабрдәге 1007 номерлы карары
13 ст.	Урман инфраструктурасы	Россия Федерациясе Хөкүмәтенен «Яклаучы урманнар, эксплуатация урманнары һәм резерв урманнары өчен урман инфраструктурасы объектлары исемлеген раслау турында» 2012 елның 17 июлдәге 1283-р номерлы боекы
21 ст.	Урман инфраструктурасына бәйлә булмаган объектлар төзү, үзгәртеп кору һәм эксплуатацияләү	Россия Федерациясе Хөкүмәтенен 2013 елның 27 маендагы 849-р номерлы күрсәтмәсе «Яклаучы урманнар, эксплуатация урманнары һәм резерв урманнары өчен урман инфраструктурасы оештыруга бәйлә булмаган объектлар исемлеген раслау турында»
45 ст.	Урманнардан линияле объектлар төзү, үзгәртеп кору, эксплуатацияләү өчен файдалану	Россия Федерациясе Хөкүмәтенен «Электр челтәрләре хужалыгы объектларының саклык зоналарын һәм мондый зоналар чикләрендә урнашкан жир кишәрлекләреннән файдалануның махсус шартларын билгеләү тәртибе турында» 2009 елның 24 февралдәге 160 номерлы карары
<b>Россия Федерациясе Табигать ресурслары һәм экология министрлыгы (алга таба – Россия ТРЭМ) норматив актлары</b>		
62 ст. 3 өл., 81 ст. 21 п.	Урман торгызу. Урман торгызу кагыйдәләре	«Урман торгызу кагыйдәләрен раслау турында» 2016 елның 29 июндәге 375 номерлы боекы
77 ст. 7 өл.	Урман утыртмаларын сату-алу турында типик шартнамә	«Урман кишәрлекләре арендасының бертип шартнамәсен раслау турында» 2017 елның 20 декабрдәге 693 номерлы боекы
73.1 ст. 7 өл.	Урман кишәрлегенен типик аренда шартнамәсе	«Урман утыртмаларын сату-алунун бертип шартнамәсен раслау турында» 2017 елның 17 октябрдәге 567 номерлы боекы
60.15 ст.	Сирәк очрый торган һәм юкка чыгу куркынычы янаган агачларны, куакларны, лианаларны, бүтән урман үсемлекләрен саклау үзенчәлекләре	«Россия Федерациясе Кызыл китабына яисә РФ субъектлары кызыл китапларына кертелгән, сирәк очрый торган һәм юкка чыгу куркынычы янаган агачларны, куакларны, лианаларны, бүтән урман үсемлекләрен саклау үзенчәлекләрен раслау турында» 2017 елның 29 маендагы 264 номерлы боекы
16 ст. 3 өл., 64 ст. 3 өл., 81 ст. 23 п.	Урманнарны тәрбия кылу. Урманнарны тәрбия кылу кагыйдәләре. Урман утыртмаларын кисү тәртибе	«Урманнарны карау кагыйдәләрен раслау турында» 2017 елның 22 ноябрдәге 626 номерлы боекы
103 ст. 6	Махсус сакланучы табигый	«Махсус сакланучы табигый территорияләрдә

РФ Урман кодексы статьясы	РФ Урман кодексинда каралган	Норматив актлар
1	2	3
өл., 81 ст. 40 п.	территорияләрде урнашкан урманнардан файдалану, аларны саклау, яклау, янадан үстерү үзенчәлекләре	урнашкан урманнардан файдалану, аларны саклау, яклау, янадан үстерү үзенчәлекләрен раслау турында» 2007 елның 16 июлендәге 181 номерлы боерык
53.1 ст.	Урман янгыннарын кисәтү	«Урман янгыннарын кисәтү һәм сүндерү чаралары төрләрен, урманнардан файдаланучы затларның әлеге чаралар белән тәэмин ителү нормативларын, урманнардан файдаланганда булырга тиешле урман янгыннарын кисәтү һәм сүндерү чаралары нормаларын раслау турында» 2014 елның 28 мартындагы 161 номерлы боерык
53.2 ст.	Урманнарда янгын чыгу куркынычын һәм урман янгыннарын мониторинглау	«Урманнарда янгын куркынычын һәм урман янгыннарын күзәтүне гамәлгә ашыру тәртибен раслау турында» 2014 елның 23 июнендәге 276 номерлы боерык
15 ст. 3 өл.	Урман үсә торган зоналар һәм урманлы районнар	«Россия Федерациясенең урман үсү зоналары исемлеген һәм Россия Федерациясенең урманлы районнары исемлеген раслау турында» 2014 елның 18 августындагы 367 номерлы боерык
87 ст. 7 өл., 81 ст. 34 п.	Урман хужалыгы регламентларының составы, аларны эшләү тәртибе, аларның гамәлдә булу вакыты һәм аларга үзгәрешләр кертү тәртибе	«Урман хужалыгы регламентларының составын, аларны эшләү тәртибен, аларның гамәлдә булу вакытын һәм аларга үзгәрешләр кертү тәртибен раслау турында» 2017 елның 27 февралендәге 72 номерлы боерык
60.5 ст.	Урман патологиясе буенча дәүләт мониторингы	«Урман патологиясе буенча дәүләт мониторингын гамәлгә ашыру тәртибен раслау турында» 2017 елның 05 апрелендәге 156 номерлы боерык
60.7 ст.	Зарарлы организмнар таралуны кисәтү	«Зарарлы организмнар таралуны кисәтү буенча чараларны гамәлгә ашыру кагыйдәләрен раслау турында» 2016 елның 12 сентябрэндәге 470 номерлы боерык
60.6 ст. 4 өл.	Урман патологиясе буенча тикшеренүләр. Урман патологиясе буенча тикшеренүләргә уздыру тәртибе	«Урман патологиясе буенча тикшеренүләр уздыру тәртибен һәм урман патологиясе буенча тикшеренү актының формасын раслау турында» 2016 елның 16 сентябрэндәге 480 номерлы боерык

РФ Урман кодексы статьясы	РФ Урман кодексінде каралган	Норматив актлар
1	2	3
16.1 ст. 4 өл., 29 ст. 9 өл. 81 ст. 4 п.	Дилэнке эшлере. Агач материалы эзерләү. Агач материалы эзерләү кагыйдэләре. Урман утыртмаларын кисү тәртибе	«Агач материалы эзерләү кагыйдэләрен һәм Россия Федерациясе Урман кодексының 23 статьясында күрсәтелгән урманчылыктарда, урман паркларында агач материалы эзерләү үзенчәлекләрен раслау турында» 2016 елның 13 сентябрэндәге 474 номерлы боерык, «Дилэнке эшлере төрләрен, аларны уздыру тәртибен һәм эзлеклеген, Дилэнке эшлерең технологик картасы формасын, Дилэнке карау акты формасын һәм Дилэнке карау тәртибен раслау турында» 2016 елның 27 июнэндәге 367 номерлы боерык
60.4 ст.	Урман яклау буенча районнарға бүленеш	«Урман яклау буенча районнарға бүлү тәртибен раслау турында» 2017 елның 09 гыйнварындагы 1 номерлы боерык
91 ст.	Дәүләт урман реестры	«Дәүләт урман реестрына документлаштырылган мәгълүматлар кертүгә һәм аны үзгәртүгә нигез булган документларның исемлеген, аларның формаларын һәм аларны эзерләү тәртибен раслау турында» 2013 елның 11 ноябрэндәге 496 номерлы боерык, «Дәүләт урман реестрында булган, зарури тәртиптә бирелә торган мәгълүматлар төрләре исемлеген һәм аны бирү шартларын раслау турында» 2013 елның 30 октябрэндәге 464 номерлы боерык, «Дәүләт урман реестрын алып бару рәвешләрен раслау турында» 2016 елның 06 октябрэндәге 514 номерлы боерык,
70.1 ст. 12 өл.	Урман кишәрлекләрен проектлау	«Урман кишәрлегенң проект документациясе составына һәм аның эчтәлегенә карата таләпләр, аны эзерләү тәртибен раслау турында» 2017 елның 03 февралендәге 54 номерлы боерык
60.13 ст.	Урманнарны радиоактив пычранудан саклау үзенчәлекләре	«Урманнарның радиоактив пычрану зоналарында профилактика һәм тернәкләндерү чараларын гамәлгә ашыру үзенчәлекләрен раслау турында» 2017 елның 08 июнэндәге 283 номерлы боерык
65 ст. 5 өл.	Урман орлыкчылыгы	«Урман орлыкчылыгы объектларын төзү һәм аерып чыгару кагыйдэләрен раслау турында» 2015 елның 20 октябрэндәге 438 номерлы боерык, «Урманның төп агач токымнарының урман үсемлекләренң районнарға бүленгән орлыкларын куллану тәртибен раслау турында» 2015 елның 17 сентябрэндәге 400 номерлы боерык

РФ Урман кодексы статьясы	РФ Урман кодексинда каралган	Норматив актлар
1	2	3
		боерык
46 ст. 3 өл., 81 ст. 13 п.	Урманнардаг агач материалын һәм башка урман ресурсларын эшкәртү өчен файдалану. Урманнардаг агач материалы һәм башка урман ресурслары эшкәртү өчен файдалану кагыйдәләре	«Урманнардаг агач материалы һәм башка урман ресурслары эшкәртү өчен файдалану кагыйдәләрен раслау турында» 2014 елның 01 декабрдәгә 528 номерлы боерык
38 ст.	Урманнардаг авыл хужалыгы алып бару өчен файдалану	«Урманнардаг авыл хужалыгы алып бару өчен файдалану кагыйдәләрен раслау турында» 2017 елның 21 июндәгә 314 номерлы боерык
49 ст. 3 өл., 81 ст. 14 п.	Урманнардаг файдалану турында хисап. Урманнардаг файдалану турында хисап тапшыру тәртибе	«Урманнардаг файдалану турында хисап кертелә торган мәгълүматлар исемлеген, урманнардаг файдалану турында хисап тапшыру формасын һәм тәртибен, шулай ук урманнардаг файдалану турында электрон рәвештә хисап формасына карата таләпләр раслау турында» 2017 елның 21 августындагы 451 номерлы боерык
66 ст. 2 өл., 81 ст. 25 п.	Урманнарны торгызу һәм урман үрчетү турында хисап. Урманнардаг файдалану һәм урман үрчетү турында хисап тапшыру тәртибе	«Урманнарны торгызу һәм урман үрчетү турында хисап кертелә торган мәгълүматлар исемлеген, урманнарны торгызу һәм урман үрчетү турында хисап формасын һәм аны тапшыру тәртибен, шулай ук урман торгызу һәм урман үрчетү турында электрон рәвештәгә хисап форматына карата таләпләр раслау турында» 2017 елның 21 августындагы 452 номерлы боерык
89 ст.	Урманнарны үзләштерү проектына дәүләти һәм муниципаль экспертиза. Урманнарны үзләштерү проектына дәүләти һәм муниципаль экспертиза тәртибе	«Урманнарны үзләштерү проектына дәүләти һәм муниципаль экспертиза тәртибен раслау турында» 2016 елның 26 сентябрдәгә 496 номерлы боерык
26 ст. 3 өл., 81 ст. 3 п.	Урман декларациясе. Урман декларациясен тутыру һәм тапшыру тәртибе	«Урман декларациясе формасын, аны тутыру һәм тапшыру тәртибен, электрон рәвештә урман декларациясе форматына таләпләр раслау турында» 2015 елның 16 гыйнварындагы 17 номерлы боерык
73.1 ст. 6 өл., 81 ст. 28 һәм 29 п.	Дәүләт мөлкәтендә яисә муниципаль мөлкәттәгә урман кишәрлегенә аренда шартнамәсен төзү Дәүләти яисә муниципаль мөлкәттәгә урман кишәрлегенә аренда шартнамәсен эзерләү һәм төзү тәртибе	«Дәүләт мөлкәтендә яисә муниципаль мөлкәттәгә урман кишәрлегенә аренда шартнамәсен эзерләү һәм төзү тәртибен раслау турында» 2015 елның 28 октябрдәгә 445 номерлы боерык
60 ст. 3	Урманнарны янгыннардаг саклау	«Урманнарны янгыннардаг саклау турында

РФ Урман кодексы статьясы	РФ Урман кодексинда каралган	Норматив актлар
1	2	3
өл., 60.11 ст. 3 өл., 81 ст. 20.1 п.	турында хисап. Урманнарны янгыннардан саклау турында хисап тапшыру тәртибе. Урманнарны яклау турында хисап. Урманнарны яклау турында хисап тапшыру тәртибе	хисапка кертелә торган мәгълүматлар исемлеген, урманнарны янгыннардан саклау турында хисап формасын һәм аны тапшыру тәртибен, шулай ук урманнарны янгыннардан саклау турында электрон рәвештә хисап тапшыру форматына карата таләпләр, урманнарны яклау турында хисапка кертелә торган мәгълүматлар исемлеген, урманнарны яклау турында хисап формасын һәм аны тапшыру тәртибен, шулай ук урманнарны яклау турында электрон рәвештә хисап форматына карата таләпләр раслау турында» 2017 елның 09 мартындагы 78 номерлы боерык
60.8 ст. 3 өл.	Зыянлы организмнарның чыганаclarын юк итү	«Зыянлы организмнарның чыганаclarын юк итү кагыйдәләрен раслау турында» 2016 елның 23 июнендәге 361 номерлы боерык
53.4 ст.	Урман янгыннарын сүндерү	«Урман янгыннарын сүндерү кагыйдәләрен раслау турында» 2014 елның 08 июлендәге 313 номерлы боерык
64.1 ст. 2 өл.	Урман торгызу өчен билгеләнгән жирләрне урман утыртмалары биләгән жирләргә кертү	«Урман торгызу өчен билгеләнгән жирләрне урман утыртмалары биләгән жирләргә кертү тәртибен һәм тиешле акт формасын раслау турында» 2014 елның 01 декабрдәге 529 номерлы боерык
86 ст. 5 өл.	Россия Федерациясе субъектының урман планы. Россия Федерациясе субъектының урман планы составы һәм аны әзерләү тәртибе	«Россия Федерациясе субъекты урман планының бертип формасын һәм составын, аны әзерләү һәм үзгәрешләр кертү тәртибен раслау турында» 2017 елның 20 декабрдәге 692 номерлы боерык
32 ст.	Агач булмаган урман ресурсларын әзерләү һәм жыеп алу	«Агач булмаган урман ресурсларын әзерләү һәм жыеп алу турында» 2018 елның 16 июлендәге 325 номерлы боерык
67 ст., 68 ст.	Урманнарны тәртипкә китерү турында гомуми нигезләмәләр. Урман корылышының эчтәлеге	«Урманнарны тәртипкә китерү инструкциясен раслау турында» 2018 елның 29 мартындагы 1226 номерлы боерык.
<b>Урман хужалыгы федераль агентлыгы (алга таба – Рослесхоз) норматив актлары</b>		
88 ст. 2 өл.	Урманнарны үзләштерү проекты. Урманнарны үзләштерү проектының составы һәм аны эшләү тәртибе	«Урманнарны үзләштерү проекты составын һәм аны эшләү тәртибен раслау турында» 2012 елның 29 февралендәге 69 номерлы боерык
104 ст. 2 өл., 105 ст. 8 өл.	Су саклау зоналарында урнашкан урманнардан, табигый һәм башка объектларны яклау вазыйфасын үтәүче урманнардан, кыйммәтле урманнардан, шулай ук махсус	«Су саклау зоналарында урнашкан урманнардан, табигый һәм башка объектларны яклау вазыйфасын үтәүче урманнардан, кыйммәтле урманнардан, шулай ук махсус якланучы урман кишәрлекләрендә урнашкан

РФ Урман кодексы статьясы	РФ Урман кодексінде каралган	Норматив актлар
1	2	3
	якланучы урман кишэрлеклөрендө урнашкан урманнардан файдалану, аларны саклау, яклау, янадан үстерү үзенчөлеклөре	урманнардан файдалану, аларны саклау, яклау, янадан үстерү үзенчөлеклөрен раслау турында» 2010 елның 14 декабрэндөге 485 номерлы боерык
29 ст. 5 өл., 81 ст. 1 п.	Файдалану өчен билгелэнгән дилэнке күләмен исәпләп чыгару тәртибе	«Файдалану өчен билгелэнгән дилэнке күләмен исәпләп чыгару тәртибен раслау турында» 2011 елның 27 маендагы 191 номерлы боерык
39.1 ст.	Урман үсемлекләренен утырту материалын (үрентеләр, чөккеннәр) үстерү	«Урманнардан урман үсемлекләренен утырту материалын (үрентеләр, чөккеннәр) үстерү өчен файдалану кагыйдәләрен раслау турында» 2011 елның 19 июлендөге 308 номерлы боерык
45 ст.	Урманнардан линияле объектлар төзү, үзгәртеп кору, эксплуатацияләү өчен файдалану	«Урманнардан линияле объектлар төзү, үзгәртеп кору, эксплуатацияләү өчен файдалану кагыйдәләрен раслау турында» 2011 елның 10 июнендөге 223 номерлы боерык
43 ст.	Урманнардан жир асты байлыкларын геологик өйрәнү, файдалы казылма ятмаларын эшкөртү өчен файдалану	«Урманнардан жир асты байлыкларын геологик өйрәнү буенча эшләр башкару өчен, файдалы казылма ятмаларын эшлөү өчен файдалану кагыйдәләрен раслау турында» 2010 елның 27 декабрэндөге 515 номерлы боерык
31 ст.	Чөер эзерләү	«Чөер эзерләү кагыйдәләрен раслау турында» 2012 елның 24 гыйнварындагы 23 номерлы боерык
39 ст.	Жимешле, жилөкле, декоратив урман үсемлекләре, дару үләннөре үстерү	«Урманнардан жимешле, жилөкле, декоратив урман үсемлекләрен, дару үләннөрен үстерү өчен файдалану кагыйдәләрен раслау турында» 2011 елның 5 декабрэндөге 510 номерлы боерык
34 ст.	Азык-төлек урман ресурслары эзерләү һәм дару үләннөре жыю	«Азык-төлек урман ресурсларын һәм дару үләннөрен эзерләү кагыйдәләрен раслау турында» 2011 елның 5 декабрэндөге 511 номерлы боерык
40 ст.	Урманнардан фәнни-тикшеренү эшчәнлеген, мөгариф эшчәнлеген гамөлгә ашыру өчен файдалану	«Урманнардан фәнни-тикшеренү эшчәнлеген, мөгариф эшчәнлеген гамөлгә ашыру өчен файдалану кагыйдәләрен раслау турында» 2011 елның 23 декабрэндөге 548 номерлы боерык
41 ст.	Урманнардан рекреация эшчәнлеген гамөлгә ашыру өчен файдалану	«Урманнардан рекреация эшчәнлеген гамөлгә ашыру өчен файдалану кагыйдәләрен раслау турында» 2012 елның 21 февралендөге № 62 боерык
63 ст. 2 өл., 81 ст. 22 п.	Урман үрчетү. Урман үрчетү кагыйдәләре	«Урман үрчетү кагыйдәләрен раслау турында» 2012 елның 10 гыйнварындагы 1 номерлы боерык
29 ст. 6 өл., 81 ст. 2 п.	Агач материалы эзерләү. Агач материалын эзерләү рөхсөт ителми торган агачларның һәм	«Үзагачын эзерләү рөхсөт ителми торган агачларның һәм куаклыкларның төрлөре (токымнары) исемлеген раслау турында» 2011

РФ Урман кодексы статьясы	РФ Урман кодексинда каралган	Норматив актлар
1	2	3
	куаклыкларның төрләре (токымнары) исемлеге	елның 5 декабрдәгә 513 номерлы боерык
53 ст. 4 өл., 53.1 ст., 81 ст. 16 п.	Урманнарда янгын куркынычсызлыгы. Урман янгыннарын кисәтү	«Урманнарны янгынга каршы кору нормативларын раслау турында» 2012 елның 27 апрелдәгә 174 номерлы боерык, «Урманнарның табигый янгын куркынычы классификациясен һәм, һава торышына карап, урманнарда табигый янгын куркынычы классификациясен раслау турында» 2011 елның 5 июлендәгә 287 номерлы боерык
<b>Россия Федерациясе субъекты норматив актлары</b>		
82, 83 ст.	Урман мөнәсәбәтләре өлкәсендә Россия Федерациясе субъектлары дәүләт хакимияте органнары вәкаләтләре. Урман мөнәсәбәтләре өлкәсендә Россия Федерациясе дәүләт хакимияте органнарының аерым вәкаләтләрен Россия Федерациясе субъектлары дәүләт хакимияте органнарына тапшыру	«Татарстан Республикасында урманнардан файдалану турында» 2008 елның 22 маендагы 22-ТРЗ номерлы Татарстан Республикасы Законы, Татарстан Республикасы Президентының «Татарстан Республикасы Урман планын раслау турында» 2018 елның 24 декабрдәгә ПУ-880 номерлы Указы, Татарстан Республикасы Министрлар Кабинетының «2014-2020 елларга Татарстан Республикасы урман хужалыгын үстерү» дәүләт программасын раслау турында» 2013 елның 30 июлендәгә 531 номерлы карары, Татарстан Республикасы Министрлар Кабинетының «Төбәк әһәмиятендәгә яки Татарстан Республикасының муниципальара әһәмиятендәгә гомуми файдаланудагы автомобиль юллары исемлеген раслау турында» 2017 елның 29 августындагы 617 номерлы карары
		Татарстан Республикасы Тарифлар буенча дәүләт комитетының «Татарстан Республикасында шәхси ихтыяжлар өчен урман утыртмаларын сату-алу шартнамәсе буенча гражданнар өчен түләү ставкалары билгеләү турында» 2017 елның 27 февралдәгә 9-1/нпс номерлы карары



## 1 БҮЛЕК. ГОМУМИ МӘГЪЛҮМАТЛАР

### 1.1. Урманчылыкка кыскача сыйфатлама

#### 1.1.1. Урманчылыкның аталышы һәм урнашкан урыны

Татарстан Республикасы Урман хужалыгы министрлыгының Нурлат урманчылыгы (алга таба – Урманчылык) Татарстан Республикасының көньяк өлешендә, Нурлат һәм Аксубай районнары территориясендә урнашкан.

Урманчылыкның конторасы республиканың башкаласы Казаннан 235 чм ераклыкта булган Заречный п. һәм иң якин Кукмара тимер юл станциясеннән 28 чм ераклыкта урнашкан.

Урманчылыкның почта адресы: Урманчылыкның почта адресы: 423008, Татарстан Республикасы, Нурлат районы, Заречный п., Чирмешән ур., 5 йорт. Телефоннар: 8 (84345) 3-86-02 факс, 8 (84345) 3-86-03 кабул итү.

Урманчылык территориясенә төньяктан көньякка кадәр озынлыгы – 39 чм, көнчыгыштан көнбатышка кадәр – 60 чм.

#### 1.1.2. Урманчылыкның, кишәрлек урманчылыкларының гомуми мәйданы, урманчылык территориясенә районнар буенча бүленеше

Урманчылык территориясенә муниципаль берәмлекләр буенча бүленеше 1 нче таблицада китерелде.

1 нче таблица

#### Урманчылык төзелеше

№ п/п	Кишәрлек урманчылыкларының атылышы	Урман кварталларының номерлары	Административ район	Гомуми мәйданы, га
1	2	3	4	5
1	Чияле Алан	113-117	Аксубай	301
		1-80, 82-112, 118-124	Нурлат	11832
	Киш. урманчылыгы буенча жәмгысе			12133
2	Восход	1-110	Нурлат	11796
3	Мамык	7-10, 17, 124-126	Аксубай	653
		1-6, 11-16, 18-123, 127-130	Нурлат	16285
	Киш. урманчылыгы буенча жәмгысе			16938
4	Тимерлек	1-129	Нурлат	17486
5	Тумба	1-143	Нурлат	16688

№ п/п	Кишәрлек урманчылыкларының атылышы	Урман кварталларының номерлары	Административ район	Гомуми майданы, га
1	2	3	4	5
6	Чулпан	1-102	Нурлат	13504
	Урманчылык буенча жәмгысе			<b>88545</b>
	Шул исәптән:		Аксубай	954
			Нурлат	87591

Урманчылык өч зур урман массивыннан гыйбарәт, калган өлеше – төрле зурлыктагы урман утраулары – элегрәк авыл хужалыгы оешмалары тарафыннан кабул ителгән урманнар. Тулаем алганда районның урманлылыгы 34,5% тәшкил итә, бу Татарстан Республикасы буенча уртача күрсәткечтән 2 тапкыр югары.

Урманчылык территориясе бүлеп күрсәтелгән Татарстан Республикасы 1 номерлы карта-схемада күрсәтелде.

1 нче карта-схема

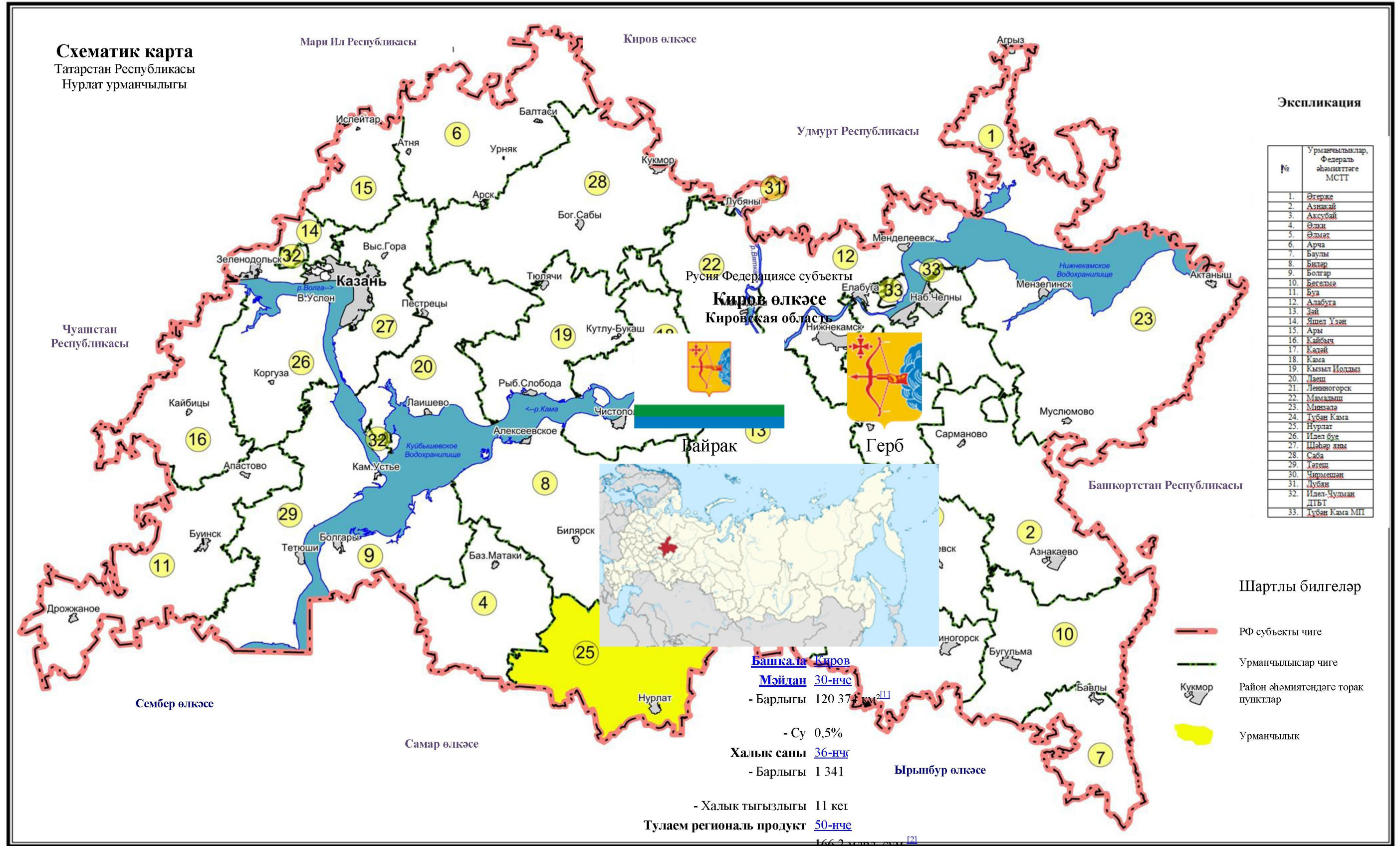

**Башкалар Киров**  
**Майдан 30-нче**  
- Барлыкы 120 375 км<sup>2</sup>  
- Су 0,5%  
**Халык саны 36-нче**  
- Барлыкы 1 341  
**Ырынбур өлкәсе**  
- Халык тыгызлыгы 11 кел  
**Тулаем региональ продукт 50-нче**  
- Барлык, агымдагы ояда 166,2 млрд сум<sup>[2]</sup>  
(2010)  
- Кеше башына 107,2 мең сум  
**Федераль округы Идел буе**  
**Икътисади районы Идел-Нократ**  
**Рәсми тел(ләр) рус теле**  
**Губернатор Игорь Васильев (в.б.)<sup>[3]</sup>**

### 1.1.3. Урманчылык урманнарының урман үсү зоналарына, урманлы районнарға һәм урман яклау зоналарына һәм урман-орлык районнарына бүленеше

РФ ТРЭМның «Россия Федерациясенен урман үсү зоналары исемлеген һәм Россия Федерациясенен урманлы районнары исемлеген раслау турында» 2014 елның 18 августындагы 367 номерлы боекы белән расланган урман үсү районнарына бүленеш нигезендә урманчылык территориясе Россия Федерациясенен Европа өлешендәге урман-дала районына кертелгән (2 нче таблица).

2 нче таблица

#### Урманчылык урманнарының урман үсү зоналарына һәм урманлы районнарға бүленеше

№ п/п	Кишәрлек урманчылыкларының атылышы	Урман үсемлекләре зонасы	Урманлы район	Урман яклау районнарына бүленеш зонасы	Урман-орлык буенча районнарға бүленеш зонасы	Урман кварталлары исемлеге	Майданы, га
1	2	3	4	5	6	7	8
1.	Чияле Алан	Урман-дала зонасы	Россия Федерациясе Европа өлеше Урман-дала районы	Урман патологиясе буенча уртача куркыныч	Нарат өчен-3 чыршы – 4, имән – 2	1-80, 82-124	12133
2.	Восход					1-110	11796
3.	Мамык					1-130	16938
4.	Тимерлек					1-129	17486
5.	Тумба					1-143	16688
6.	Чулпан					1-102	13504
Барлығы:							<b>88545</b>

Урманчылык территориясенен һәм кишәрлек урманчылыкларының урман үсү районнарына һәм урманлы районнарға бүленеше 2 номерлы карта-схемада күрсәтелде.

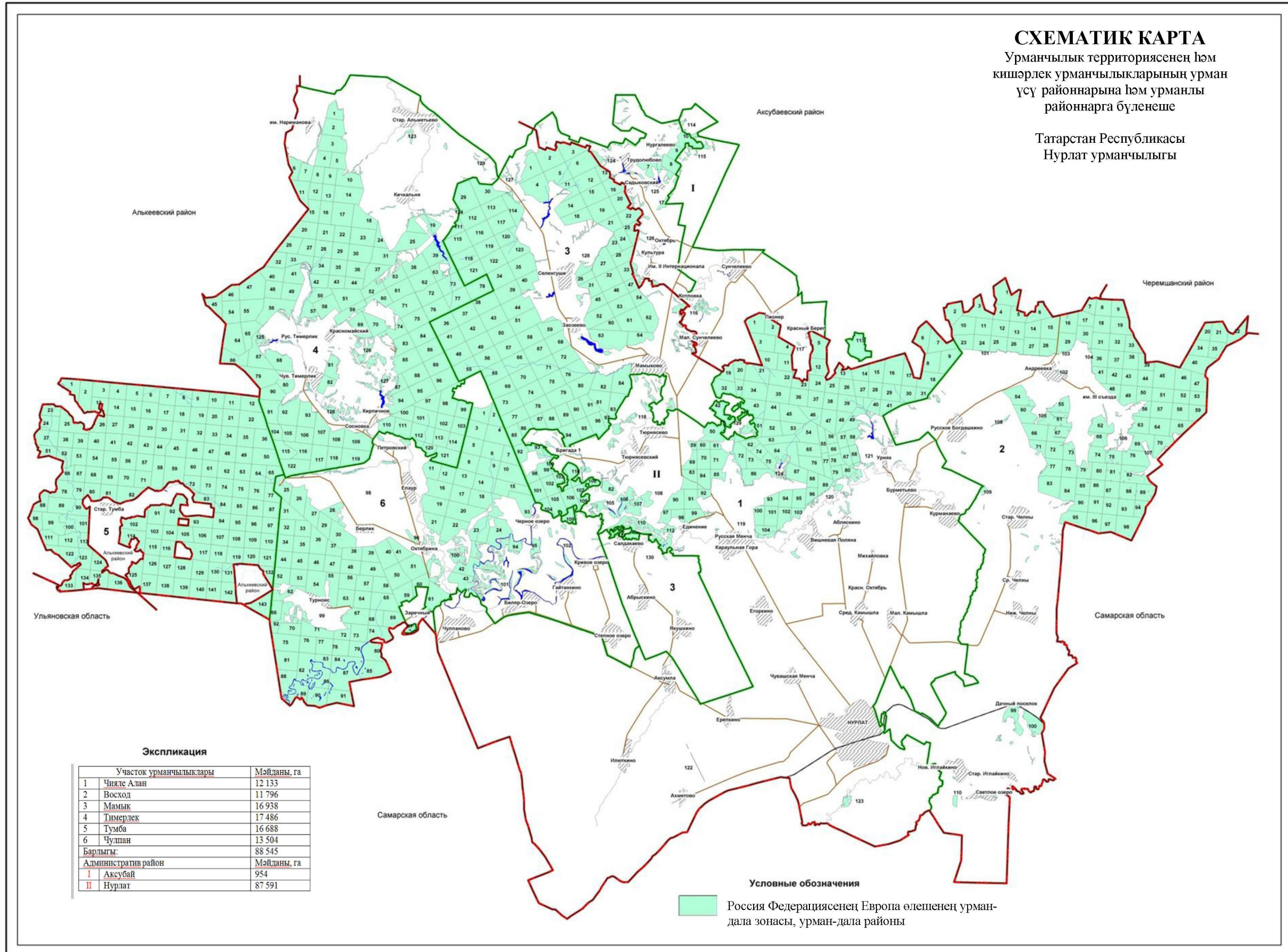

**1.1.4. Урманчылык урманнарының кварталлар яисә аларның өлешләрә буенча максатчан билгеләнеше һәм яклаучы урман категорияләре буенча бүленеше, шулай ук яклаучы, эксплуатация һәм резерв урманнарын бүлеп чыгару нигезләре**

3 нче таблица

Урманнарның максатчан билгеләнеше һәм яклаучы урман категорияләре буенча бүленеше

Урманнарның максатчан билгеләнеше	Кишәрлек урманчылыгы	Кварталларның яки өлешләрәнен номерлары	Мәйданы, га	Урманнарны максатчан билгеләнеше буенча бүлү нигезләре
1	2	3	4	5
Барлыгы урманнар, шул исәптән	Чияле Алан	1-80, 82-124	12133	
	Восход	1-110	11796	
	Мамык	1-130	16938	
	Тимерлек	1-129	17486	
	Тумба	1-143	16688	
	Чулпан	1-102	13504	
	Жәмгысе		88545	
1. Яклаучы урманнар, барлыгы, шул исәптән			9364	РФ Урман кодексы, 102 ст. «Татарстан Республикасы территориясендә урманнарны кыйммәтле, эксплуатация урманнарына кертү һәм аларның чикләрен билгеләү турында» 2010 елның 16 июнендәге 232 номерлы Рослесхоз боерыгы
1.1. су саклау зоналарында урнашкан урманнар	Категориясе буенча жәмгысе		3446	РФ Урман кодексы, 102 ст., РФ Су кодексы, 65 ст.
	Чияле Алан	квартал өлешләре: 5, 12, 21, 22, 29, 30, 34, 39, 40, 41, 43, 45, 46, 49, 51, 53, 54, 63, 64, 72, 82, 86, 105, 109, 110, 111, 112, 115, 116, 118, 119, 120, 121, 123, 124	500	
	Восход	—	—	
	Мамык	квартал өлешләре: 4, 5, 6, 7, 11, 12, 29, 55, 56, 65, 66, 67, 71, 72, 75, 76, 80, 82, 84,	630	

Урманнарның максатчан билгеләнеше	Кишәрлек урманчылыгы	Кварталларның яки өлешләренен номерлары	Майданы, га	Урманнарны максатчан билгеләнеше буенча бүлү нигезләре
1	2	3	4	5
		101, 104-109, 112, 118, 120, 123, 125, 127, 128, 129, 130		
	Тимерлек	квартал өлешләре: 19, 28, 33, 34, 39, 42, 50, 57, 63, 73, 77, 87, 101, 112, 120, 121, 124, 125, 128	326	
	Тумба	квартал өлешләре: 1, 6-9, 19, 23, 24, 37, 38, 51, 52, 64-66, 72, 73, 78, 79, 83, 84, 89, 90, 100, 101, 112, 113, 117, 122, 123, 130-132	807	
	Чулпан	квартал өлешләре: 6, 9, 11, 14, 18, 19, 23, 24, 42, 43, 61, 65, 68, 69, 73, 74, 79, 80, 82-89, 93-95, 97, 98, 100, 101, 102	1183	
1.2. табигый һәм бүтән объектларны яклау вазыйфасын үтәүче урманнар			1424	
	Категориясе буенча жәмгысе		1424	
1.2.1. Россия Федерациясе субъектлары милегендә булган, гомуми файдаланудагы тимер юллар, гомуми файдаланудагы федераль автомобиль юллары, гомуми файдаланудагы автомобиль юллары буйларында урнашкан яклаучы урман полосалары	Чияле Алан	квартал өлешләре: 69, 83, 84, 85, 92, 119	113	РФ Урман кодексы, «Татарстан Республикасы территориясендә урманнарны кыйммәтле, эксплуатация урманнарына кертү һәм аларның чикләрен билгеләү турында» 2010 елның 16 июнендәге 232 номерлы Рослесхоз боерыгы, Татарстан Республикасы Министрлар Кабинетының «Төбәк әһәмиятендәге яки Татарстан Республикасының муниципальара
	Восход	квартал өлешләре: 6-9, 15-17, 28, 29, 54, 99, 100, 102, 103, 110	301	
	Мамык	квартал өлешләре: 29, 30, 66, 67, 68, 70, 71, 72, 114, 125, 127, 129	240	
	Тимерлек	квартал өлешләре: 93, 107, 109, 128	51	
	Тумба	квартал өлешләре: 59-95, 72-77	326	
	Чулпан	квартал өлешләре: 25, 28, 51, 55, 60, 61, 63-65, 67-69, 74, 96, 98, 100	393	

Урманнарның максатчан билгеләнеше	Кишәрлек урманчылыгы	Кварталларның яки өлешләренен номерлары	Майданы, га	Урманнарны максатчан билгеләнеше буенча бүлү нигезләре
1	2	3	4	5
				әһәмиятендәге гомуми файдаланудагы автомобиль юллары исемлеген раслау турында» 2017 елның 29 августындагы 617 номерлы карары
1.3. кыйммәтле урманнар, барлыгы шул исәптән:			4494	
1.3.1. эрозиягә каршы урманнар	Категориясе буенча жәмгысе		115	«Татарстан Республикасы территориясендә урманнарны кыйммәтле, эксплуатация урманнарына кергү һәм аларның чикләрен билгеләү турында» 2010 елның 16 июнендәге 232 номерлы Рослесхоз боерыгы
	Чияле Алан	–	–	
	Восход	–	–	
	Мамык	квартал 17	20	
	Тимерлек	–	–	
	Тумба	–	–	
	Чулпан	квартал өлешләре: 94-97	95	
1.3.2. дала, ярымдала, урман даласы, урман-тундра зоналарында, чүлләрдә, тауларда урнашкан урманнар	Категориясе буенча жәмгысе		4379	«Татарстан Республикасы территориясендә урманнарны кыйммәтле, эксплуатация урманнарына кергү һәм аларның чикләрен билгеләү турында» 2010 елның 16 июнендәге 232 номерлы Рослесхоз боерыгы
	Чияле Алан	кварталлар: 50, 106-108, 113, 114, 117, 122, квартал өлешләре: 43, 82, 105, 109-112, 115, 116, 118, 119, 120, 121, 123, 124	1464	
	Восход	кварталлар: 101, 104-109, квартал өлешләре: 99, 100, 102, 103, 110	385	
	Мамык	кварталлар: 124, 126, квартал өлешләре: 125, 127-130	544	
	Тимерлек	кварталлар: 81, 82, 123, 126, 127, 129, квартал өлешләре: 124, 125, 128	816	
	Тумба	–	–	
	Чулпан	квартал: 99, квартал өлешләре: 23, 24, 42, 43, 93, 98, 100, 101,	1170	



Урманнарның максатчан билгеләнеше	Кишәрлек урманчылыгы	Кварталларның яки өлешләренен номерлары	Майданы, га	Урманнарны максатчан билгеләнеше буенча бүлү нигезләре
1	2	3	4	5
		102		
2. Эксплуатация урманнары	Категориясе буенча жәмгысе		79181	РФ Урман кодексы, «Россия Федерациясе Урман кодексын гамәлгә кертү турында» 2006 елның 4 декабрендәге 201-ФЗ номерлы федераль закон, «СССР Союзы дәүләт фонды урманнарында диләнкеләрне аерып чыгару тәртибе турында һәм 1943 елга диләнке фонды турында» 1943 елның 23 апрелендәге 430 номерлы СССР ХКС карары, «Татарстан Республикасы территориясендә урманнарны кыйммәтле, эксплуатация урманнарына кертү һәм аларның чикләрен билгеләү турында» 2010 елның 16 июнендәге 232 номерлы Рослесхоз боерыгы
	Чияле Алан	кварталлар: 1-4, 6-11, 13-20, 23-28, 31-33, 35-38, 42, 44, 47, 48, 52, 55-62, 65-68, 70, 71, 73-80, 87-91, 93-104, квартал өлешләре: 5, 12, 21, 22, 29, 30, 34, 39-41, 43, 45, 46, 49, 51, 53, 54, 63, 64, 69, 72, 83-86, 92	10056	
	Восход	кварталлар: 1-5, 10-14, 18-27, 30-53, 55-98, квартал өлешләре: 6-9, 15-17, 28, 29, 54,	11110	
	Мамык	кварталлар: 1-3, 8-10, 13-16, 18-28, 31-54, 57-64, 69, 73, 74, 77-79, 81, 83, 85-100, 102, 103, 110, 111, 113, 115-117, 119, 121, 122, квартал өлешләре: 4-7, 11, 12, 29, 30, 55, 56, 65-68, 70-72, 75, 76, 80, 82, 84, 101, 104-109, 112, 114, 118, 120, 123	15504	
	Тимерлек	кварталлар: 1-18, 20-27, 29-32, 35-38, 40, 41, 43-49, 51-56, 58-62, 64-72, 74-76, 78-80, 83-86, 88-92, 94-100, 102-106, 108, 110, 111, 113-119, 122, квартал өлешләре: 19, 28, 33, 34, 39, 42, 50, 57, 63, 73, 77, 87, 93, 101, 107, 109, 112, 120, 121	16293	
	Тумба	кварталлар: 2-5, 10-18, 20-22, 25-36, 39-50, 53-58, 67-71, 80-	15555	

Урманнарның максатчан билгеләнеше	Кишәрлек урманчылыгы	Кварталларның яки өлешләренен номерлары	Мәйданы, га	Урманнарны максатчан билгеләнеше буенча бүлү нигезләре
1	2	3	4	5
		82, 85-88, 91-99, 102-111, 114-116, 118-121, 124-129, 133-143, квартал өлешләре: 1, 6-9, 19, 23, 24, 37, 38, 51, 52, 59-66, 72-79, 83, 84, 89, 90, 100, 101, 112, 113, 117, 122, 123, 130-132		
	Чулпан	кварталлар: 1-5, 7, 8, 10, 12, 13, 15-17, 20-22, 26, 27, 29-41, 44-50, 52-54, 56-59, 62, 66, 70-72, 75-78, 81, 90-92, квартал өлешләре: 6, 9, 11, 14, 18, 19, 25, 28, 51, 55, 60, 61, 63-65, 67-69, 73, 74, 79, 80, 82-89	10663	

### 1.1.5. Урманчылык территориясендә урман фонды жирләре составыннан урманлы һәм урмансыз жирләргә сыйфатлама

4 нче таблица

Урманчылык территориясендә урман фондының урманлы һәм урмансыз жирләренә сыйфатлама

Жирләрен сыйфатлама күрсәткечләре	Урманчылык буенча барлыгы	
	мәйданы, га	%
1	2	3
1. Урманнарның гомуми мәйданы	88545	100
2. Урманлы жирләр – барлыгы	85421	96,5
2.1. Урман үсемлекләре каплаган жирләр – барлыгы:	84199	95,1
шул исәптән урман культуралары	12544	13,7
2.2. Урман үсемлекләре белән капланмаган жирләр – барлыгы:	1222	1,4
шул исәптән йомылмаган урман культуралары	344	0,4
питомниклар һәм урман плантацияләре	14	–
һәлак булган агачлыклар	569	0,7
кисентеләр	187	0,2
ачык, ташландык урыннар	108	0,1
3. Урмансыз жирләр – барлыгы	3124	3,5

шул исәптән		
сөрүлекләр	20	–
печән чабу урыннары	604	0,7
Жәйләүләр	213	0,2
Сулар	332	0,4
бакчалар	1	–
юллар, ызаннар	784	0,9
утарлар һәм башка объектлар	365	0,4
сазлар	191	0,2
башка төрле жирләр	614	0,7

### 1.1.6. Гамәлдәге һәм проектлана торган махсус сакланучы табигый территорияләргә һәм объектларга, аларны оештыру, экологик чөлтәрләр өчкөстөрү, биотөрлелеген саклау планнарына сыйфатлама

Хокукий режим РФ УК 103 ст. белән билгеләнә. Бу жирләр әйләнештән алынган яки әйләнешендә чикләнгән (РФ ЖК 27 ст.).

Махсус сакланучы табигый территорияләрдә тыела яисә рөхсәт ителә, гамәлгә ашырыла торган конкрет эшчәнлек төрләре, шул исәптән урманнардан файдалану, аларны саклау, яклау яисә яңадан житештерү өлкәсендә, РФ ЖК, РФ УК, «Махсус сакланучы табигый территорияләр турында» 1995 елның 14 мартындагы 33-ФЗ номерлы федераль закон, шулай ук аларны үтәү өчен чыгарылган Татарстан Республикасы норматив хокукий актлары белән билгеләнә.

№ п/п	МСТТ исеме	Объект-ның майданы, га	Кишәрлек урманчылыгы, квартал, бүлемтек	МСТТ профиле	Кыскача сыйфатлама һәм хужалык алып бару режимы
Гамәлдәге МСТТ					
1	«Чирмешән» комплексы профиле төбәк әһәмиятендәге дөүләт табигать тыюлыгы	2344	Чулпан, кварталлар: 94, 95, квартал өлешләре: 23, 24, 42, 43, 100-102, 130	Комплекслы	Биологик төрлелекне саклау, хужалык һәм башка төр эшчәнлекнең әйләнә-тирәлеккә булган тискәре йогынтысын булдырмау, Нурлат районындагы уникаль ландшафт комплексларын саклау. Татарстан Республикасы Министрлар Кабинетының «Нурлат муниципаль районы территориясендә «Чирмешән» комплексы профиле төбәк әһәмиятендәге дөүләт табигать тыюлыгын оештыру турында» 2019 елның 06 февралендәге 74 номерлы карары

### 1.1.7. Илкүләм мирас буенча проектлана торган урманнарга сыйфатлама

Татарстан Республикасы территориясендә сыйфатламалары буенча илкүләм мирас урманнарына кертү өчен тиешле урманнар юк.

### 1.1.8. Диләнке эшләрен гамәлгә ашырганда сакланырга тиешле биологик күптөрлелек төрләрен һәм буфер зоналары зурлыклары исемлеге

Биологик күптөрлелекне саклау – урман хужалыгы эшчәнлеген алып баруда зарури шарт. Ул яклаучы урманнарда, махсус сакланучы урман кишәрлекләрендә генә түгел, ә диләнке эшләре гамәлгә ашырылганда да тәмин ителергә тиеш.

Урман кишәрлекләрендә кисү эшләре уздырылганда тереклек итү тирәлеге шартлары шактый үзгәрә. Үсеш алуның үзгәргән шартларында, яңа шартларга хас булганча, бары тик урман биоценозлары гына яши ала, шуңа күрә тереклек тирәлеген тамырдан үзгәртә торган тоташ кисүләргә барышында биотопларны (биоценоз биләгән киңлекләренң абиотик факторлары буенча беришлеләренә карата) максималь саклау мөһим.

Үсемлекләренң һәм хайваннарның урман төрләре тереклек итә торган шартлар төрлеләгән саклау өчен диләнкеләрне аерып чыгарганда һәм таксацияләгәндә әһәмиятле биотоплар (әһәмиятле объектлар) – кисү эшләре кагылмый торган һәм биотөрлелекне саклау өчен әһәмиятле булган, зур булмаган жир кишәрлекләре аерып чыгарыла, ә диләнкеләр эшләнгәндә, – саклана.

Аларның булуы билгеле бер дәрәжәдә табигый жимерелү нәтижеләрен имитацияләргә булыша, киселгән урыннарда урман тирәлеген сакларга һәм торгызырга ярдәм итә. Әлеге объектлар Россия Кызыл китабына һәм/яки төбәкләрдәге Кызыл китапларга кертелгән, сирәк очраучы һәм зәгыйфь тере организм төрләренң потенциалы тереклек итү урыннары булып тора.

Диләнке эшләрен гамәлгә ашырганда сакланырга тиешле биологик күптөрлелек объектларының һәм буфер зоналарының нормативлары һәм параметрлары 20 таблицада чагылдырылды.

20 нче таблица

Диләнке эшләрен гамәлгә ашырганда сакланырга тиешле биологик күптөрлелек объектларының һәм буфер зоналарының нормативлары һәм параметрлары

№ п/п	Биологик күптөрлелек объектларының аталышы	Биологик күптөрлелек объектларына сыйфатлама	Буфер зоналарының күләмнәре (зарурлык булганда)
1	2	3	4
1	Даими һәм вакытлы су агымнары	Су агымының аерым ачык күренеп тора торган үзәне. Вакытлы су агымы даими рәвештә су басу эшләре буенча ачыкланырга мөмкин. Коры жәйдә су агымы кибәргә мөмкин.	Әгәр нормативларда башкача билгеләнмәсә, даими су агымнары өчен киңлеге кимендә 50 м, вакытлы су агымнары үзәннәре буйлап кимендә 20 м буфер зоналары билгеләнә. Буфер зонасы инде урман баскан тугайлык

			булырга тиеш түгел һәм су агымы үзәннен башлап яисә урмансыз тугайлыктан башлап һәр ягыннан үлчәнә. Искәрмә: буфер зонасына мәжбүри рәвештә сөзәк таулар һәм тамыр токымнары чыккан урыннар кертелергә тиеш.
2	Кизләүләр (чишмәләр), грунт сулары чыгу урыннары	Төптә кизләүләр аерылып торырга мөмкин, яисә су таудан агучы чишмә рәвешендә агып чыга. Чишмә карст бүрәнкәсеннән агып чыгарга мөмкин.	Чишмәләр буйлап (алар чыккан урыннар тирәли) киңлеге кимендә 50 м буфер зоналары аерыла. Дәвалану яисә савыктыру максатларында файдаланыла торган, шулай ук зиярәт кылу объекты булып хезмәт итүче (изгеләр чишмәсе) чишмәләр тирәли буфер зонасы киңәйтелергә мөмкин – хосусый тәртиптә билгеләнә.
3	Сазланган уйсулыклар һәм вакыты-вакыты белән су баса торган урыннар	Кишәрлек артык дымланган: су өслеккә чыккан яисә аяк белән басканда күрәнә. Объект чикләрендә – артык дымланган урман типларының туфрак катламы. Кырые буйлап, шулай ук объектлар чикләрендә агачлар юк яисә үләнә аз булган агачлыклар белән бирелә.	Су баса торган кишәрлек кырые буйлап су өслектә тора яисә басканда чыга. Рельефта түбәнрәк урында, туфрак өсте капламы чигендә, чиге буйлап туфрак өсте катламы һәм агачлыклар сыйфатында.
4	Күлләрнең, сазларның һәм башка ачык урыннарның ярлары буйлап урман кашаклары, сазлыкларда зур булмаган утраулар	Ачык киңлекләрнең (күлләр, сазлар, болыннар) ярларында урман кашакларын аерып чыгару урман корылышы буенча яклаучы полоса билгеләнмәгән очракта башкарыла.	Киңлеге кимендә 50 м урман кашагы күл суыннан алып яисә ачык башка урын киселешеннән башлап үлчәнә. Ләкин, әгәр күлдә утраучык яисә сазланган урын булса, буфер зонасын каты яр кырыеннан яисә сазлык яки ачык территория кырыеннан башлап үлчиләр. Шулай ук сазлык белән әйләндереп алынган зур булмаган (0.5 га кадәр) утраулар да билгеләнә. Искәрмә: әгәр әлеге күл яисә сазлык хайваннарның сезонлы туплану һәм үрчү урыны, сирәк очраучы һәм нәзберек төрләрнең фактта тереклек итү урыны булып торса, ул очракта буфер зонасы киңәйтелергә тиеш
5	Чокырлар, су агымнарының тирән үзәнлекләре,	Су агымнарының тирән кергән үзәнлекләре һәм чокырлар – тауның текәлеге 10° башланып киткәндә.	Нормативларда башкача билгеләнмәсә, сөзәк тау өсте һәм асты буйлап киңлеге

	башка төрле сөзөклөр	Башка текә таулар (киртлөчләр, текә ярлар) – тауның текәлеге кимендә 20° булганда.	кимендә 15-20 метрлы буфер зоналары билгеләнә. Сөзәк тауның үзе һәм буфер зонасы әһәмиятле объект булып тора.
6	Төп токымнарның, урман белән капланган калкулыкның шәрә урыннары, известьлы токым, ачык комлы кишәрлекләр, дюналар, таш чәчелгән урыннар	Азкуәтле туфрак үсемлекләре белән капланган, төп токымнар шәрәләнә торган урыннар Таш чәчелгән урыннар – төрле зурлыктагы һәм шомалыктагы ташлар жыелмасы. Тау битләрендә, тау киртлөчләрендә, ярларда һәм алар янәшәсендә еш очрый. Ташлы һәм шәрәләнгән урыннар аз куәтле туфрак үсемлекләре белән капланырга мөмкин. Комлы дюналар өлешчә аз куәтле туфрак-үсемлек катламы белән ныгытылырга мөмкин.	Объект кишәрлекнең төп токымнары шәрәләнгән чиге буйлап яисә таш чәчелгән урын чиге буйлап билгеләнә. Таш чәчелгән, төп токымнар шәрәләнгән урын, дюна комплексы кырыеннан киңлеге кимендә 20 метрлы буфер зонасы билгеләнә.
7	Аерым зур йомры ташлар һәм кантарлар	Лишайниклар һәм үсемлекләр белән капланган аерым зур йомры ташлар (2 м <sup>3</sup> башлап) һәм кантарлар.	Аерым зур йомры ташларны майданлы объектны билгеләмичә генә билгеләргә була, аларның тупланышы майданлы объект буларак билгеләнә
8	Карст элементлары	Известькатнашмалы токым ятмалары якин уткан урыннарда ярыклар, бүрәнкәләр, юкка чыга торган су агымнары һәм сулыклар, коры үзәнлекле сазлыклар. Известьташның калын катламының су белән былган куышлыклары. Өслегендә уйсулыклар, жимерек, ярык урыннар күренә. Карст элементлары белән чишмәләр, кизләүле сазлыклар бәйлә булырга мөмкин. Өслегендә шәрәләнгән известьташлар күренергә мөмкин.	Объект тирәли уйсулык, куышлык кырыеннан киңлеге кимендә 20 метрлы буфер зонасы билгеләнә.
9	Ачык һәм ярымачык урыннар	Урман белән капланмаган урыннар: зур булмаган аланлыклар, сирәкләкләр, болынлыклар һ.б. (шул исәптән сазлыкланган). Агачларның тулылыгы 0,4 ким. Запасы 50 м <sup>3</sup> /га ким.	Чиге буйлап агачлар арасында (тулылыгы һәм запасы ким булган кишәрлек)
10	Таркалу тәрәзәләре чыбык-чабык һәм жил аударган агачлар-туфрак комплекслары белән тупланган.	Төрле токымга караган, төрле таркалу стадияләрендәге чыбык-чабыклар (диаметры 20 см башлана). Жил аударган агачлар-туфрак комплекслары (ВПК) – зур агачларның тамыр системасы һәм туфракның өске катламнары белән бергә авуы нәтижәсе.	Таркалу тәрәзәләрен табигый яңару төркемнәре, шулай ук башка объектлар белән берлектә билгеләү максатка ярашлы була. Билгеләү эше объект чикләре буенча башкарыла.
11	Коры-сары, биек түмәрләр, куышлы	Төрле токымнардан зур күләмле (диаметры 20 см башлана торган)	Диләнке эшлэгәндә куркыныч тудырмый торган коры-

	агачлар, берән-сәрән ятучы зур чыбык-чабыклар	коры-сары. Куышлы һәм тукран тукуган эзләре булган коры-сары аеруча кыйммәтле була. 2-5 м биеклегендәге һәм 20 см зуррак диаметрлы табигый эре түмәрләр. Куышлы агачлар. Төрле токымга караган, төрле таркалу стадияләрендәге чыбык-чабыклар (диаметры 20 см башлана).	сарыны саклау максатка ярашлы була. Коры-сарылы һәм куышлы тере агачлар зарури сакланьрга тиеш.
12	Күп еллык агачлар һәм аларның чәчәкләләре, жыйнак биологик кыйммәтле урыннар	Берән-сәрән күп еллык агачлар, аларның чәчәкләләре һәм жыйнак биологик кыйммәтле кишәрлекләр.	Күп еллык, янгынга каршы корытылган наратлар, карт усак, кара зирек, кәжә талы аеруча кыйммәтле. Агачларның ябалдашы яхшы үсеш алган һәм жылгә каршы торьрга сәләтле булырга тиеш. Күп еллык агачларның чәчәкләләре һәм жыйнак биологик кыйммәтле өләшләре составында агачларны саклау оптималь булып тора.
13	Төбәк өчен сирәк токым агачлары	Киң яфраклы токым агачлары: имән, корычагач, карама, өрәңге, юкә.	Сирәк токым агачларының жыйнак төркемнәрен һәм шушы токымнарға караучы берән-сәрән агачларны үз эченә алган чәчәкләләр саклана.
14	Сирәк һәм төрлек азыгы булган куаклыклар	Чикләвек куагы, артыш, миләш, гөлжимеш, зелпе куаклары һ.б.	Сөйрәнмәләрдән башка саклана.
15	Яңартылуның гамәлдәге төркемнәре	Киселгән урыннарда үсеш алырга мөмкин булган ышанычлы үренте төркемнәре. Дренажланган урыннарда агач чыбылдыгы тәрәзәләрендә яңартылу төркемнәре, зур коры-сары тупланган урыннарда чыршы шытымы.	Үренте чәчәкләләре яңартылуның югары тыгызланган өләше чикләре буенча билгеләнә
16	Сирәк очраучы һәм нәзберек үсемлекләренң һәм гөмбәләренң тереклек итү урыннары	Россия Федерациясе Кызыл китабына һәм/яисә төбәк Кызыл китабына кертелгән сирәк очраучы һәм нәзберек үсемлек һәм гөмбә төрләренң яңа ачыкланган даими тереклек итү урыннары.	Төрләренң биологиясе һәм экологик таләпләре нигезендә билгеләнә. Күпчелек сирәк төрләрен билгеләве авыр булганга күрә, сирәк төр һәм аларны саклау өчен зарури чикләр булу-булмавын тәгаенләштерү өчен биология белгеченә мөрәжәгать итәргә киңәш ителә. Әгәр бер нөсхә яисә затларның жыйнак төркеме ачыкланса, алар тирәли киңлегә кимендә 50 метрлы буфер зонасын билгеләргә кирәк.

17	Куышлы агачлар	Берэн-сэрэн тере яки куышлы коры агачлар.	Аерым агачлар яки агач төркөмнәре рәвешендә жылгә каршы торучанлыкны, бөжәк ашаучы кошларны күчерү урыннарын тээмин итү өчен, шулай ук башка кыйммәтле объектлар составында саклана
18	Зур оялыклары булган агачлар	Зур оялыклары булган агачлар саклана, диаметрында 1 метрдан зуррак оялар, шулай ук эре оялар тупланган урыннар махсус кыйммәткә ия.	1 м һәм аннан зуррак диаметрлы оялар өчен буфер зонасының киңлегә - 500 м (елның теләсә кайсы вакытында), ә калган оялар өчен 100-300 м кимрәк булырга тиеш (кошларның күздә тотылган төренә карап). Буфер зонасының зурлыгы орнитолог белгеч тарафыннан тикшерү, ояның кемгә каравын һәм статусын билгеләү нәтижәләре буенча тәгаенләштерелергә мөмкин.
19	Зур кырмыска оялары	0,5 м биегрәк булган кырмыска оялары.	0.5 м биегрәк булган кырмыска оялары тирәли 20 м радиуста кисүләр тыелган буфер зонасы аерып чыгарыла.

**1.1.9. Гамәлдәге урман, урман эшкәртү инфраструктурасы объектларына, урман инфраструктурасын ясауга бәйле булмаган объектларга, әлеге объектларны төзү, үзгәртеп кору һәм эксплуатацияләү буенча чараларның территориаль планлаштыру документларында каралган сыйфатлама**

РФ Хөкүмәтенң 2012 елның 17 июлендәге 1283-р номерлы боерыгы нигезендә «Яклаучы урманнар, эксплуатацияләнүче урманнар һәм резерв урманнары өчен урман инфраструктурасы объектлары исемлегә» расланды.

Россия Федерациясе Урман кодексының 13 статьясы нигезендә урман юллары урманнардан теләсә нинди файдалану ысулында, шулай ук урманнарны саклау, яклау һәм торгызу максатларында төзелергә мөмкин.

Гамәлдәге урман юлларына сыйфатлама түбәндәге таблицада китерелде.

**Урман юлларына сыйфатлама**

Юлларның төрләре	Юллар озынлыгы, км					Гомуми файдаланудагы
	Барлыгы	Урман хужалыгының (типлары буенча)				
		I тип	II тип	III тип	Жәмгысе	
1	2	3	4	5	6	7
Юллар, барлыгы	573,0	–	–	526,1	526,1	46,9
шул исәптән						
а) автомобиль	573,0	–	–	526,1	526,1	46,9
алардан:						



каты түшәмәле	49,6	–	–	–	–	46,9
грунт	526,1	–	–	526,1	526,1	–

Урманчылык территориясендә булган уртақ файдаланудагы барлык автомобиль юллары һәм урман хужалыгы юллары ағач материалы саты һәм эшкәртү урыннарына чыгару юллары булып хезмәт итә.

Квартал ызаннарының озынлыгы – 1171 чакрым.

Автомобиль юлларының озынлыгы – 526,1 чм.

Чиктәш ызан юлларының озынлыгы – 29,7 чм.

Квартал баганалары – 1800 данә күләмәндә.

Гамәлдәге урман инфраструктурасы объектлары 836 км озынлыгында ағач кисүне һәм квартал ызаннары белән жирдән катнаш файдаланучылар белән берлектәге чикләргә чистартуны һәм 1345 данә күләмәндә квартал баганаларын урнаштыруны таләп итә.

Урман эшкәртү инфраструктурасы (әзерләнгән ағач материалын эшкәртү объектлары, биоэнергетика объектлары һәм башкалар) ағач материалы белән башка төрле урман ресурсларын эшкәртү өчен төзелә. РФ УК 14 статьясы нигезендә якланучы урманнарда урман эшкәртү инфраструктурасын оештыру тыела.

Урманчылык территориясендә урман эшкәртү объектлары юк.

Урман инфраструктурасы төзүгә бәйлә булмаган объектларны урман фонды жирләрендә төзү, үзгәртеп кору һәм эксплуатацияләү РФ УК 21 статьясына нигезләнәп гамәлгә ашырыла.

Урманчылык территориясендә урман инфраструктурасын төзүгә бәйлә булмаган чираттагы объектлар бар:

ясалма катламлы автомобиль юллары – 49,6 чм;

ЛЭП – 60 чм;

бүтән трассалар – 27 чм;

нефтьүткәргечләр – 63 чм;

газүткәргечләр – 4,0

Территориаль планлаштыру схемасы буенча урманчылык территориясендә өстәмә объектлар планлаштырылмый. Башка категориягә караган, урманнар урнашкан жирләрдә урман инфраструктурасы булдыруга бәйлә булмаган объектларны төзү, үзгәртеп кору һәм эксплуатацияләү урманнарның максатчан билгеләнеше буенча башка федераль законнарда каралган очрақларда рөхсәт ителә.

РФ ТРЭМның 2014 елның 1 декабрәдәге 528 номерлы боерыгы белән расланган Урманнарда ағач материалын һәм бүтән урман ресурсларын эшкәртү өчен файдалану кагыйдәләре нигезендә яклаучы урманнарда һәм махсус якланучы урман кишәрлекләрендә урман эшкәртү инфраструктурасы объектларын урнаштыру рөхсәт ителми.

Урманнарны максатчан билгеләнеше буенча, гамәлдәге һәм проектлана торган махсус сакланучы табигать территорияләрен, урман, урман эшкәртү инфраструктурасы объектларын, урман инфраструктурасы булдыруга бәйлә булмаган объектларны тамгалап, кварталлар буйлап бүлгеләнеше № 3 карта-схемада күрсәтелде.

**СХЕМАТИК КАРТА**

Урманнарны максатчан билгеләнеше буенча, гамәлдәге һәм проектлана торган махсус сакланучы табигать территорияләрен, урман, урман эшкөртү инфраструктурасы объектларын, урман инфраструктурасы булдыруга бәйле булмаган объектларны тамгалап, кварталлар буйлап бүлгеләнеше

Татарстан Республикасы  
Нурлат урманчылыгы

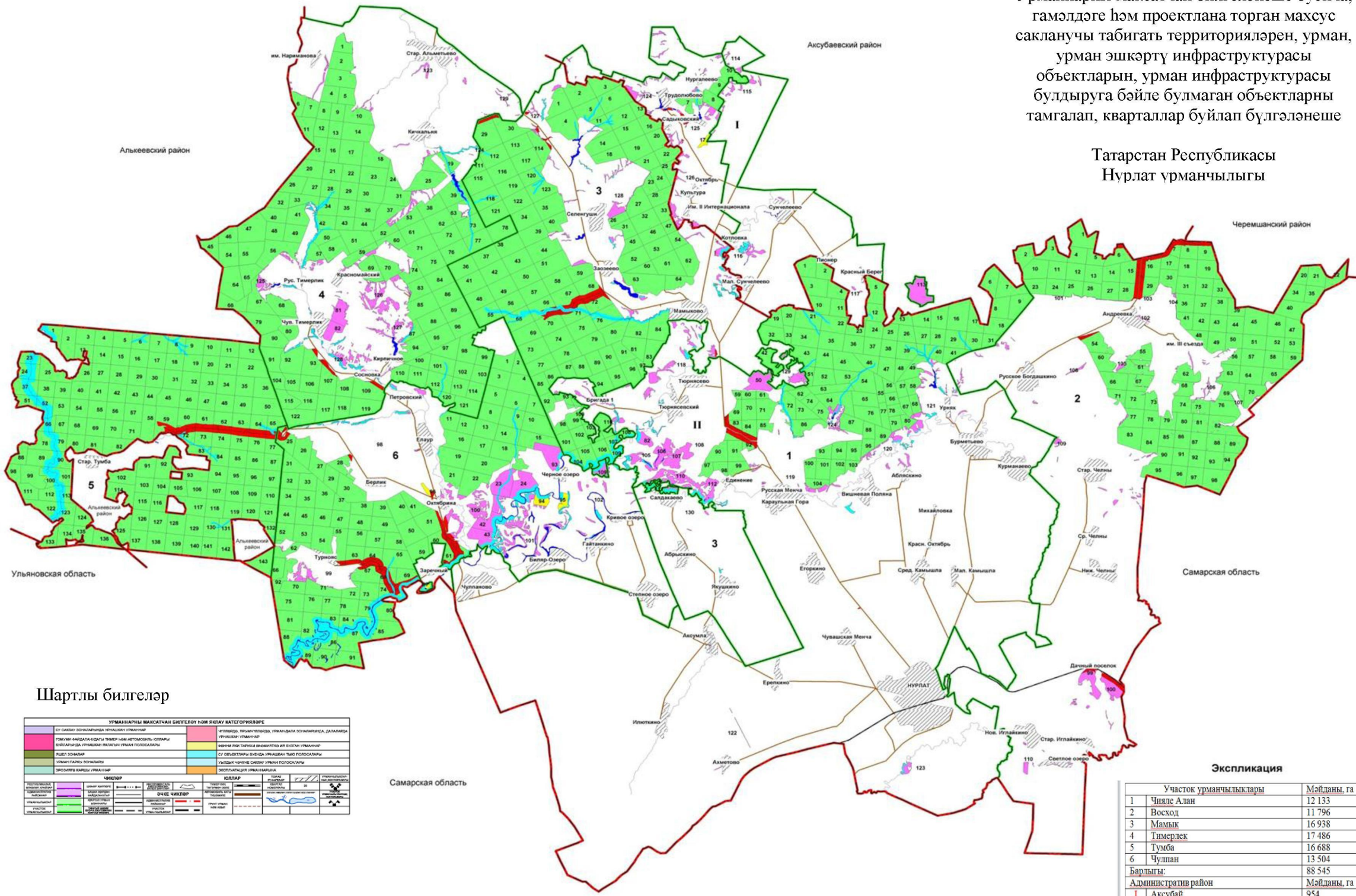

**Шартлы билгеләр**

УРМАННАРНЫ МАКСАТЧАН БИЛГЕЛӘУ НӘМ РИКАУ КАТЕГОРИЯЛӘР	
	Урман эшкөртү объектлары
	Урман эшкөртү объектлары
	Урман эшкөртү объектлары
	Урман эшкөртү объектлары
	Урман эшкөртү объектлары
	Урман эшкөртү объектлары
	Урман эшкөртү объектлары
	Урман эшкөртү объектлары
	Урман эшкөртү объектлары
	Урман эшкөртү объектлары
	Урман эшкөртү объектлары
	Урман эшкөртү объектлары
	Урман эшкөртү объектлары
	Урман эшкөртү объектлары
	Урман эшкөртү объектлары
	Урман эшкөртү объектлары
	Урман эшкөртү объектлары
	Урман эшкөртү объектлары
	Урман эшкөртү объектлары
	Урман эшкөртү объектлары
	Урман эшкөртү объектлары

**Экспликация**

Участок урманчылыктары	Мәйданы, га
1 Чилде Алан	12 133
2 Восход	11 796
3 Мамлык	16 938
4 Тиммердек	17 486
5 Тумба	16 688
6 Чулпан	13 504
<b>Барлыгы:</b>	<b>88 545</b>
Административ район	Мәйданы, га
I Аксубай	954
II Нурлат	87 591

## 1.2. Урманнардан рөхсәтле файдалану төрләре

Урманнардан файдалану урман мөнәсәбәтләрендә катнашучы булып саналучы гражданнар һәм юридик затлар тарафыннан гамәлгә ашырыла (РФ УК 4 ст.).

Шул ук вакытта, РФ УК 5 ст. нигезендә, урман динамикалы рәвештә яңартыла һәм трансформациягә бирелә торган табигый ресурс буларак карала, чөнки югарыда аталган статья нигезендә урманнардан файдалану, аларны саклау, яклау һәм яңадан үстерү экологик система яки табигый ресурс кебек урман төшенчәсеннән чыгып гамәлгә ашырыла.

Урманчылык территориясендә урманнардан кварталларга бүлөп рөхсәтле файдалану төрләре 5 нче таблицادا күрсәтелде.

5 нче таблица

### Урманнардан рөхсәтле файдалану төрләре

Урманнардан рөхсәтле файдалану төрләре	Кишәрлек урманчылыгының атылышы	Кварталлар яки аларның өлешләре исемлеге	Мәйданы, га
1	2	3	4
Агач материалы эзерләү (РФ УК 25, 29 статьялары)	Чияле Алан	1-80, 82-124	12133
	Восход	1-110	11796
	Мамык	1-130	16938
	Тимерлек	1-120	17486
	Тумба	1-143	16688
	Чулпан	1-102	13504
	Жәмгысе		88545
Чәер эзерләү (РФ УК 25, 31 статьялары)	Чияле Алан	1-80, 82-124	12133
	Восход	1-110	11796
	Мамык	1-130	16938
	Тимерлек	1-120	17486
	Тумба	1-143	16688
	Чулпан	1-102	13504
	Жәмгысе		88545
Агач булмаган урман ресурсларын эзерләү һәм жыю (РФ УК 25, 32 статьялары)	Чияле Алан	1-80, 82-124	12133
	Восход	1-110	11796
	Мамык	1-130	16938
	Тимерлек	1-120	17486
	Тумба	1-143	16688
	Чулпан	1-102	13504
	Жәмгысе		88545
Азык-төлек урман ресурсларын эзерләү һәм дару үләннәре жыю (РФ УК 25, 35 статьялары)	Чияле Алан	1-80, 82-124	12133
	Восход	1-110	11796
	Мамык	1-130	16938
	Тимерлек	1-120	17486
	Тумба	1-143	16688
	Чулпан	1-102	13504
	Жәмгысе		88545

Аучылык хужалыгы өлкәсендә эшчәнлек төрләрэн гамәлгә ашыру (РФ УК 25, 36 статьялары) Тыела: урман-парк зоналары, яшел зоналар, шәһәр урманнары.	Чияле Алан	1-80, 82-124	12133
	Восход	1-110	11796
	Мамык	1-130	16938
	Тимерлек	1-120	17486
	Тумба	1-143	16688
	Чулпан	1-102	13504
	Жәмгысе		88545
Авыл хужалыгы алып бару (РФ УК 25, 38 статьялары) Тыела: урман-парк зоналары, шәһәр урманнары. МСК, яшел зоналар, печән чабу белән умартачылыктан гайре тыела.	Чияле Алан	Кварталлар: 7, 8, 11, 14, 17, 25, 27, 28, 33, 37, 38, 44, 52, 55, 62, 70, 84, 93-95, 107, 108, 122 квартал өлешләре: 1-6, 9, 10, 12, 13, 15, 16, 18-24, 26, 29-32, 34-36, 39-43, 45-51, 53, 54, 56-61, 63-69, 71-80, 82-83, 85-92, 96-106, 109-116, 118-121, 123, 124	9687
	Восход	Кварталлар: 10-12, 18, 20, 31, 32, 34, 35, 37, 38, 43, 44, 49-52, 56-58, 61, 63, 64, 67-69, 72-76, 78-81, 84-88, 90-93, 96-98, 106 квартал өлешләре: 1-9, 13-17, 19, 21-30, 33, 36, 39-42, 45-48, 53-55, 59, 60, 62, 65, 66, 70, 71, 77, 82, 83, 89, 94, 95, 99, 100, 103, 105, 107, 109, 110	10411
	Мамык	Кварталлар: 14, 23, 24, 77, 81, 85, 86, 92, 95-98, 102, 103, квартал өлешләре: 1-13, 15-22, 25-76, 78-80, 82-84, 87-91, 93, 94, 99-101, 104-130	12520
	Тимерлек	Кварталлар: 4-9, 11, 12, 15, 16, 20, 22, 27, 30, 41, 45-47, 49, 51-54, 60, 62, 68-72, 74-76, 78-80, 86, 90, 99, 100, 103-106, 113-116 квартал өлешләре: 1-3, 10, 13, 14, 17-19, 21, 23-26, 28, 29, 31-40, 42, 43, 48, 50, 55-59, 61, 63-67, 73, 77, 81-85, 87-89, 91-98, 101, 102, 107-112, 117-128	14955

	Тумба	Кварталлар: 2-5, 10-18, 20, 21, 25-30, 33-36, 39-42, 46,48-50, 53-56, 62, 63, 67, 69, 75-77, 85-87, 91-99, 102-104, 106, 107, 110, 111, 114-116, 118, 121, 124-129, 133-143 квартал өлешлэре: 1, 6-9, 19, 22-24, 31, 32, 37, 38, 43-45, 47, 51, 52, 57-61, 64-66, 70-74, 78-84, 88-90, 100, 101, 105, 108, 109, 112, 113, 117, 119, 120, 122, 123, 130, 130	14900
	Чулпан	Кварталлар: 25, 32, 59, 72, 76-78, 92 квартал өлешлэре: 1-24, 26-31, 33-58, 60-71, 73-75, 79-91, 93-98, 100, 102	8985
	Жәмгысе		71758
Фәнни-тикшеренү, мәгариф эшчәнлеген гамәлгә ашыру (РФ УК 25, 40 ст.)	Чияле Алан	1-80, 82-124	12133
	Восход	1-110	11796
	Мамык	1-130	16938
	Тимерлек	1-120	17486
	Тумба	1-143	16688
	Чулпан	1-102	13504
	Жәмгысе		88545
Рекреация эшчәнлеген гамәлгә ашыру (РФ УК 25, 41 статьялары)	Чияле Алан	1-80, 82-124	12133
	Восход	1-110	11796
	Мамык	1-130	16938
	Тимерлек	1-120	17486
	Тумба	1-143	16688
	Чулпан	1-102	13504
	Жәмгысе		88545
Урман плантацияләре булдыру һәм аларны эксплуатацияләү (РФ УК 25, 42 ст.) Тыела: яклаучы урманнар, МСК	Чияле Алан	Кварталлар: 7, 8, 11, 14, 17, 25, 27, 28, 33, 37, 38, 44, 52, 55, 62, 70, 84, 93-95, 107, 108, 122 квартал өлешлэре: 1-6, 9, 10, 12, 13, 15, 16, 18-24, 26, 29-32, 34-36, 39-43, 45-51, 53, 54, 56-61, 63-69, 71-80, 83-92, 96-100, 102-104	8707
	Восход	Кварталлар: 10-12, 16, 18, 20, 31, 32, 34, 35, 43, 44, 49-52, 57, 58, 61, 63, 64, 67-69, 72-76, 78-81, 84-88, 90-93, 96-98 квартал өлешлэре: 1-9, 13-15, 17, 19, 21-30, 36-42, 45-48, 53-56, 59, 60, 62, 65, 66, 70, 71, 77, 82, 83, 89, 94, 95,	10064

	Мамык	Кварталлар: 14, 23-25, 77, 81, 85, 86, 92, 95-98, 102-103 квартал өлешләрә: 1-13, 15, 16, 18-22, 25-76, 78-80, 82-84, 87-91, 93-94, 99-101, 104-123	12126
	Тимерлек	Кварталлар: 4-9, 11, 12, 15, 16, 22, 27, 41, 45, 46, 47, 49, 51-54, 60, 62, 68-72, 74-76, 78-80, 86, 90, 99, 100, 103-106, 113-116 квартал өлешләрә: 1-3, 10, 13, 14, 17-21, 23-26, 28-40, 42-44, 48, 50, 55-59, 61, 63-67, 73, 77, 83-85, 87-89, 91-98, 101, 102, 107-112, 117-122	14648
	Тумба	Кварталлар: 2-5, 10-18, 20, 21, 25-130, 33-36, 39-42, 46-50, 53-56, 68-70, 85-87, 91-99, 102-104, 106, 107, 110, 111, 114-116, 118, 121, 124-129, 133-143 квартал өлешләрә: 1, 6-9, 22-24, 31, 32, 37, 38, 43-45, 47, 51, 52, 57-67, 71-84, 88, 89	14504
	Чулпан	Кварталлар: 32, 59, 72, 76-78, 92 квартал өлешләрә: 1-22, 25-31, 33-41, 44-58, 60-71, 73-75, 79-91	8066
	Жәмгысе		68115
Жимешле, жиләкле, декоратив урман үсемлекләре, дару үләннәрә үстерү (РФ УК 25, 39 ст.)	Чияле Алан	1-80, 82-124	12133
	Восход	1-110	11796
	Мамык	1-130	16938
	Тимерлек	1-120	17486
	Тумба	1-143	16688
	Чулпан	1-102	13504
	Жәмгысе		88545
Жир асты байлыкларын геологик өйрәнү, файдалы казылма ятмалары эшләү буенча эшләр башкару (РФ УК 25, 43 статьялары) Тыела: урман-парк зоналары, яшел зоналар, шәһәр урманнары.	Чияле Алан	1-80, 82-124	12133
	Восход	1-110	11796
	Мамык	1-130	16938
	Тимерлек	1-120	17486
	Тумба	1-143	16688
	Чулпан	1-102	13504
	Жәмгысе		88545
Сусаклагычлар, башка төрле ясалма су объектлары, шулай ук гидротехника корылмалары, елга портлары, причаллар төзү һәм эксплуатацияләү (РФ УК 25, 44 статьялары).	Чияле Алан	1-80, 82-124	12133
	Восход	1-110	11796
	Мамык	1-130	16938
	Тимерлек	1-120	17486
	Тумба	1-143	16688
	Чулпан	1-102	13504

	Жәмгысе		88545
Линияле объектлар төзү, үзгәртеп кору, эксплуатацияләү (РФ Урман кодексының 25, 45 ст.)	Чияле Алан	1-80, 82-124	12133
	Восход	1-110	11796
	Мамык	1-130	16938
	Тимерлек	1-120	17486
	Тумба	1-143	16688
	Чулпан	1-102	13504
	Жәмгысе		88545
Агач материалы һәм башка төрле урман ресурслары эшкәртү (РФ УК 25, 46 статьялары) Тыела: яклаучы урманнар, МСК	Чияле Алан	Кварталлар: 7, 8, 11, 14, 17, 25, 27, 28, 33, 37, 38, 44, 52, 55, 62, 70, 84, 93-95, 107, 108, 122 квартал өлешләре: 1-6, 9, 10, 12, 13, 15, 16, 18-24, 26, 29- 32, 34-36, 39-43, 45-51, 53, 54, 56-61, 63-69, 71-80, 83-92, 96- 100, 102-104	8707
	Восход	Кварталлар: 10-12, 16, 18, 20, 31, 32, 34, 35, 43, 44, 49-52, 57, 58, 61, 63, 64, 67-69, 72- 76, 78-81, 84-88, 90-93, 96-98 квартал өлешләре: 1-9, 13-15, 17, 19, 21-30, 36-42, 45-48, 53- 56, 59, 60, 62, 65, 66, 70, 71, 77, 82, 83, 89, 94, 95	10064
	Мамык	Кварталлар: 14, 23-25, 77, 81, 85, 86, 92, 95-98, 102-103 квартал өлешләре: 1-13, 15, 16, 18-22, 25-76, 78-80, 82-84, 87-91, 93-94, 99-101, 104-123	12126
	Тимерлек	Кварталлар: 4-9, 11, 12, 15, 16, 22, 27, 41, 45, 46, 47, 49, 51-54, 60, 62, 68-72, 74-76, 78- 80, 86, 90, 99, 100, 103-106, 113-116 квартал өлешләре: 1-3, 10, 13, 14, 17-21, 23-26, 28-40, 42-44, 48, 50, 55-59, 61, 63-67, 73, 77, 83-85, 87-89, 91-98, 101, 102, 107-112, 117-122	14648
	Тумба	Кварталлар: 2-5, 10-18, 20, 21, 25-130, 33-36, 39-42, 46-50, 53-56, 68-70, 85-87, 91-99, 102-104, 106, 107, 110, 111, 114-116, 118, 121, 124-129, 133-143 квартал өлешләре: 1, 6-9, 22- 24, 31, 32, 37, 38, 43-45, 47, 51, 52, 57-67, 71-84, 88, 89	14504

	Чулпан	Кварталлар: 32, 59, 72, 76-78, 92 квартал өлөшлөрө: 1-22, 25-31, 33-41, 44-58, 60-71, 73-75, 79-91	8066
	Жәмгысе		68115
Дини эшчәнлекке гамәлгә ашыру (РФ УК 25, 47 ст.)	Чияле Алан	1-80, 82-124	12133
	Восход	1-110	11796
	Мамык	1-130	16938
	Тимерлек	1-120	17486
	Тумба	1-143	16688
	Чулпан	1-102	13504
	Жәмгысе		88545
РФ УК 6 статьясының 2 өлөшө нигезендә билгеләнгән бүтән төрлөрө	Чияле Алан	1-80, 82-124	12133
	Восход	1-110	11796
	Мамык	1-130	16938
	Тимерлек	1-120	17486
	Тумба	1-143	16688
	Чулпан	1-102	13504



## **2 БҮЛЕК. УРМАННАРДАН РӨХСӘТЛЕ ФАЙДАЛАНУ НОРМАТИВЛАРЫ, ПАРАМЕТРЛАРЫ ҺӘМ ЧОРЛАРЫ, УРМАННАРНЫ САКЛАУ, ЯКЛАУ ҺӘМ ЯҢАДАН ҮСТЕРҮ БУЕНЧА НОРМАТИВЛАР**

### **2.1. Урманнарда агач материалы эзерләү өчен рөхсәтле файдалану нормативлары, параметрлары һәм чорлары**

Урманнарда агач материалы эзерләү өчен файдалану РФ УК 29, 29.1, 30 статьялары, РФ Табиғат министрлыгының 2016 елның 13 сентябрендәге 474 номерлы боерыгы белән расланган Агач материалы эзерләү кагыйдәләре белән регламентлана.

Агач материалы эзерләү эшкуарлык эшчәнлегенә максатларында гражданнар, юридик затлар тарафыннан, шулай ук гражданнар тарафыннан – шәхси максатларда (жылыту, төзелмәләр торгызу һ.б. өчен) гамәлгә ашырылырга мөмкин.

«Татарстан Республикасында урманнарда файдалану турында» 2008 елның 22 маендагы 22-ТРЗ номерлы Татарстан Республикасы Законнда каралган искәртмәле очрақларда урман утыртмаларын сату-алу шартнамәләре нигезендә дәүләт ихтыяжларын яки муниципаль ихтыяжларны тәмин итү өчен агач материалы эзерләүне гамәлгә ашыру рөхсәт ителә.

Чикләрендә агач материалы эзерләү өчен урманнарда файдалану рөхсәт ителгән кварталлар исемлегенә 5 таблицада күрсәтелде.

Диләккәдә (урман кишәрлегенә кисү өчен билгеләнгән урман утыртмалары урнашкан бер өлешендә, урман-таксация бүлемтегендә, урман кварталында) агач материалы эзерләү өчен түбәндәгеләрне кисү рөхсәт ителә (РФ УК 16 ст.):

- 1) өлгергән, картайган урман утыртмаларын;
- 2) урманнарны тәрбия кылганда, һәлак булган һәм зарарланган урман утыртмаларын кискәндә урта яшьле, өлгереп килүче, өлгергән, картайган урман утыртмаларын;
- 3) РФ УК 13, 14 һәм 21 статьяларында каралган объектларны төзү, үзгәртеп кору һәм эксплуатацияләү өчен билгеләнгән урман кишәрлекләрендәгә теләсә нинди яшьтәгә урман утыртмаларын.

Агач эзерләү эше эксплуатация урманнарында, яклаучы урманнарда гамәлгә ашырыла, әгәр Россия Федерациясе Урман кодексында, бүтән федераль законнарда башкасы каралмаса.

Эксплуатация урманнарында агач эзерләү максатында тоташ һәм сайланма кисүләр гамәлгә ашырыла.

Сайланма кисүләр үзләренә эйләнә-тирәлеккә хасил итү, су саклау, санитария-гигиена, савыктыру һәм башка төрле файдалы вазыйфаларын югалта баручы, яклаучы урманнарның максатчан билгеләнешен һәм алар үти торган файдалы вазыйфаларның сакланышын тәмин итүче урман утыртмаларын алмаштырырга ирек бирмәсә һәм РФ УК 21 статьясының 5.1 өлешендә каралган очрақларда яклаучы урманнарда тоташ кисүләр гамәлгә ашырыла.

Урман агачларын кисү, тарттыру, өлешчә эшкәртү, саклау, эзерләнгән агач материалын алып чыгу агач материалы эзерләү максатларында урман

кишәрлегеннән файдаланучы зат тарафыннан урман декларациясе буенча декларацияләнгән торган чор башланган датадан 12 ай эчендә гамәлгә ашырыла. Агач материалы урман агачларын сату-алу шартнамәсе яисә Россия Федерациясе Урман кодексының 19 статьясының 5 өлешендә күрсәтелгән контракт нигезендә эзерләнгән очракта, агачларны кисү, тарттыру, өлешчә эшкәртү, саклау, алып чыгу эшләре шартнамәдә яисә контрактта билгеләнгән срок эчендә тиешенчә гамәлгә ашырыла.

Файдалану өчен билгеләнгән диләнке күләменнән (агач алуның рөхсәт ителгән күләменнән) артып китүче күләмдә, шулай ук кисентеләр яшен бозып, агач материалы эзерләү тыела.

### **2.1.1. Өлгергән һәм картайган урман утыртмаларын кисү буенча файдалану өчен билгеләнгән диләнке күләме**

Файдалану өчен билгеләнгән диләнке күләмен исәпләп чыгару РФ УК 29 ст., «Файдалану өчен билгеләнгән диләнке күләмен исәпләп чыгару тәртибен раслау турында» 2011 елның 27 маендагы № 191 Рослесхоз боерыгы, «Кисентеләрнең яшьләрен билгеләү турында» 2015 елның 09 апрелендәге № 105 Рослесхоз боерыгы нигезендә гамәлгә ашырыла.

Әлеге урман хужалыгы регламентының гамәлдә булу чорына өлгергән һәм картайган урман утыртмаларын сайланма кисүләр буенча файдалану өчен билгеләнгән диләнке күләме 6 нчы таблицада китерелде.

Әлеге урман хужалыгы регламентының гамәлдә булу чорына өлгергән һәм картайган агачларны сайланма кисүләр буенча диләнке исәпләмәсе 7 нче таблицада китерелде.

Урман хужалыгы регламенты гамәлдә булу чорына өлгергән һәм картайган урман утыртмаларын сайланма кисүләргә буенча файдалану өчен билгеләнгән диләнкә күләме

Күрсәткечләр	Барлыгы		Шул исәптән тулылыклар буенча													
	га	мең кбм	1.0		0.9		0.8		0.7		0.6		0.5		0.3-0.4	
			га	Мең кбм	га	мең куб м	га	Мең кбм	га	Мең кбм	га	Мең кбм	га	Мең кбм	га	Мең кбм
1	2	3	4	5	6	7	8	9	10	11	12	13	14	15	16	17
Ирекле сайланма кисү																
Су саклау зоналарында урнашкан урманнар																
Т/к имән 1-3б																
Барлыгы хисапка кертелде	8	1.4									8	1.4				
Гомуми запастан урт. сайлап алу %		10										10				
Бер мәртәбәдә киселә торган запас		0.1										0.1				
Уртача кабатлану чоры		10										10				
Ел саен файдалану өчен билгеләнә торган																
тамыр																
ликвид																
эшкә яраклы																
Ирекле сайланма кисү																
Су саклау зоналарында урнашкан урманнар																
Усаклы																
Барлыгы хисапка кертелде	18	4,0					1	0.3	9	2.1	8	1.6				
Гомуми запастан урт. сайлап алу %		14						25		15		10				
Бер мәртәбәдә киселә торган запас		0.6						0.1		0.3		0.2				

Уртача кабатлану чоры		7						7		7		7				
Ел саен файдалану өчен билгеләнә торган																
тамыр	2	0.1														
ликвид		0.1														
эшкә яраклы																
Ирекле сайланма кисү																
Сү саклау зоналарында үрнәшкән үрманнар																
Кара зирекле																
Барлыгы хисапка кертелде	8	1.5										8	1.5			
Гомуми запастан урт. сайлап алу %		10											10			
Бер мәртәбәдә киселә торган запас		0.2											0.2			
Уртача кабатлану чоры		7											7			
Ел саен файдалану өчен билгеләнә торган																
тамыр																
ликвид																
эшкә яраклы																
Ирекле сайланма кисү																
Сү саклау зоналарында үрнәшкән үрманнар																
Юкәле																
Барлыгы хисапка кертелде	6	1.2										6	1.2			
Гомуми запастан урт. сайлап алу %		10											10			
Бер мәртәбәдә киселә торган запас		0.1											0.1			
Уртача кабатлану чоры		7											7			
Ел саен файдалану өчен билгеләнә торган																

тамыр																				
ликвид																				
эшкә яраклы																				
Жәмгысе: Сү саклау зоналарында урнашкан урманнар																				
Барлығы хисапка кертелде	40	8.1					1	0.3	9	2.1	30	5.7								
Гомуми запастан урт. сайлап алу %		12						25		15		10								
Ел саен файдалану өчен билгеләнә торган																				
тамыр	2	0.1										0.1								
ликвид		0.1										0.1								
эшкә яраклы																				
Ирекле сайланма кисү																				
Гомуми файдаланудагы т/ю, гомуми файдаланудагы федераль автомобиль юллары, гомуми файдаланудагы автомобиль юллары буйларында РФ субъекты мөлкәтендә торучы уртак файдаланудагы автомобиль юллары буйларында урнашкан яклаучы урман полосалары																				
Т/к имән 1-3б																				
Барлығы хисапка кертелде	6	1,1									6	1,1								
Гомуми запастан урт. сайлап алу %		15										15								
Бер мәртәбәдә киселә торган запас		0.2										0.2								
Уртача кабатлану чоры		10										10								
Ел саен файдалану өчен билгеләнә торган																				
тамыр																				
ликвид																				
эшкә яраклы																				
Ирекле сайланма кисү																				
Гомуми файдаланудагы т/ю, гомуми файдаланудагы федераль а/юллары, гомуми файдаланудагы а/ю буйларында урнашкан яклаучы урман																				
РФ субъекты мөлкәтендә торучы уртак файдаланудагы автомобиль юллары буйларында урнашкан яклаучы урман полосалары																				
Усаплы																				
Барлығы хисапка кертелде	48	11.7							34	8.7	14	3								

Гомуми запастан урт. сайлап алу %		22								25		15				
Бер мәртәбәдә киселә торган запас		2.6								2.2		0.4				
Уртача кабатлану чоры		7								7		7				
Ел саен файдалану өчен билгеләнә торган																
тамыр	7	0.4								0.3		0.1				
ликвид		0.3								0.2		0.1				
эшкә яраклы		0.1								0.1						
<b>Ирекле сайланма кисү</b>																
Гомуми файдаланудагы т/ю, федераль автомобиль юллары, РФ субъектлары мөлкәтендә торучы гомуми файдаланудагы автомобиль юллары буйлап урнашкан яклау урман категорияләре – урманнарның яклаучы полосалары																
<b>Юкәле</b>																
Барлыгы হিসапка кертелде	4	0.6									4	0.6				
Гомуми запастан урт. сайлап алу %		15										15				
Бер мәртәбәдә киселә торган запас		0.1										0.1				
Уртача кабатлану чоры		7										7				
Ел саен файдалану өчен билгеләнә торган																
тамыр																
ликвид																
эшкә яраклы																
<b>Жәмгысе: гомуми файдаланудагы т/ю, гомуми файдаланудагы федераль а/юллары, гомуми файдаланудагы а/ю буйларында урнашкан яклаучы урман полосалары</b>																
Барлыгы হিসапка кертелде	58	13.4							34	8.7	23	4.7				
Гомуми запастан урт. сайлап алу %		22								25		15				



Ирекле сайланма кису															
Яклаучы үрман категориясе – дала, ярымдала, үрман-дала, үрман-тундра зоналарында, чүллөрдә, тауларда үрнашкан үрманнар															
Усаклы															
Барлыгы хисапка кертелде	94	21.9					8	2.4	38	9.6	48	9.9			
Гомуми запастан урт. сайлап алу %		14						25		15		10			
Бер мәртәбәдә киселә торган запас		3						0.6		1.4		1			
Уртача кабатлану чоры		7						7		7		7			
Ел саен файдалану өчен билгеләнә торган															
тамыр	13	0.4						0.1		0.2		0.1			
ликвид		0.3						0.1		0.1		0.1			
эшкә яраклы		0.1													
Ирекле сайланма кису															
Яклаучы үрман категориясе – дала, ярымдала, үрман-дала, үрман-тундра зоналарында, чүллөрдә, тауларда үрнашкан үрманнар															
Кара зирекле															
Барлыгы хисапка кертелде	108	22.8									108	22.8			
Гомуми запастан урт. сайлап алу %		10								15		10			
Бер мәртәбәдә киселә торган запас		2.3										2.3			
Уртача кабатлану чоры		7										7			
Ел саен файдалану өчен билгеләнә торган															
тамыр	15	0.3										0.3			
ликвид		0.3										0.3			
эшкә яраклы		0.2										0.2			
Ирекле сайланма кису															
Яклаучы үрман категориясе – дала, ярымдала, үрман-дала, үрман-тундра зоналарында, чүллөрдә, тауларда үрнашкан үрманнар															
Юкәле															



Барлығы хисапка кертелде	13	2.4									13	2.4				
Гомуми запастан урт. сайлап алу %		10								15		10				
Бер мәртәбәдә киселә торган запас		0.2										0.2				
Уртача кабатлану чоры		7										7				
Ел саен файдалану өчен билгеләнә торган																
тамыр																
ликвид																
эшкә яраклы																
Жәмгысе: далаларда, ярымдала, урман даласы, урман-тундра зоналарында, чүлләрдә, тауларда урнашкан урманнар																
Барлығы хисапка кертелде	246	52.4					8	2.4	38	9.6	200	40.4				
Гомуми запастан урт. сайлап алу %		12						25		15		10				
Ел саен файдалану өчен билгеләнә торган																
тамыр	28	0.7						0.1		0.2		0.4				
ликвид		0.6						0.1		0.1		0.4				
эшкә яраклы		0.3										0.3				
Жәмгысе: Ирекле сайланма кисү																
Барлығы хисапка кертелде	344	73.9					10	2.7	81	20.4	253	50.8				
Гомуми запастан урт. сайлап алу %		13						25		19		10				
Ел саен файдалану өчен билгеләнә торган																
тамыр	29	0.8						0.1		0.3		0.4				
ликвид		0.7						0.1		0.3		0.3				
эшкә яраклы		0.3								0.2		0.1				
Жәмгысе: ирекле сайланма кисү, яклаучы урманнар																

Барлығы хисапка кертелде	344	73.9					10	2.7	81	20.4	253	50.8				
Гомуми запастан урт. сайлап алу %		13						25		19		10				
Ел саен файдалану өчен билгеләнә торган																
тамыр	29	0.8						0.1		0.3		0.4				
ликвид		0.7						0.1		0.3		0.3				
эшкә яраклы		0.3								0.2		0.1				
Жәмгысе: ирекле сайланма кисү, каты яфраклылар																
Барлығы хисапка кертелде	43	7.3									43	7.3				
Гомуми запастан урт. сайлап алу %		11										11				
Ел саен файдалану өчен билгеләнә торган																
тамыр																
ликвид																
эшкә яраклы																
Жәмгысе: ирекле сайланма кисү, йомшак яфраклылар																
Барлығы хисапка кертелде	301	66.5					10	2.7	81	20.4	210	43.4				
Гомуми запастан урт. сайлап алу %		14						25		19		10				
Ел саен файдалану өчен билгеләнә торган																
тамыр	29	0.8						0.1		0.3		0.4				
ликвид		0.7						0.1		0.3		0.3				
эшкә яраклы		0.3								0.2		0.1				

## Өлгергән һәм картайган урман утыртмаларын кисү буенча файдалану өчен билгеләнгән диләнке күләме

Хуж. бүл. Өст. итүче токым	Урман белән капланган жирләр, га	Ш.и. яшь төркемнәре буенча						Өлгергән һәм картайган утыртмалар запасы, мең кбм	1 га запасы, кбм	Уртача артым, мең кбм	Кисенген яше Яшь классы, ел	Диләнке хисабын исәпләү, га				Кабул итүгә тәкъдим ителүче					Экспл. фондыннан файдалану еллары саны	Утыртмаларның күздә тотылган калдык өлеше, га	
		Үсентеләр	Урта яшьле		Өлгереп килүче	өлгергән һәм картайган						Уртача	2 яшь	1 яшь	Интеграл	Майданы, га	Тамыр запасы, мең кбм	Ликвидта				Өлгереп килүче	Өлгергән
			Барлыгы	хисапкарткелде		Барлыгы	шул ис. карт.											Барлыгы	ш.и. эшл.	ликв. эшл. %ы			
1	2	3	4	5	6	7	8	9	10	11	12	13	14	15	16	17	18	19	20	21	22	23	24
<b>Эксплуатация урманнары</b>																							
Нарат	4772	1875	2729	2729	145	23	–	4,3	187	20,1	815	59	48	4	22	1	0,2	0,2	0,2	89	12	573	87
Чыршы	1844	1838	6	6	–	–	–	–	–	5,3	815	23	–	–	–	–	–	–	–	–	–	–	–
Б/кәүс. имән	2744	1052	1352	659	229	41	–	8,2	200	6,4	1016	28	17	9	18	4	0,8	0,7	0,4	62	10	572	53
Т/к имән 1-3б	730	3	20	14	124	583	98	95,7	164	1,6	617	12	24	35	25	24	3,9	3,4	2,3	67	25	14	467
Т/к имән 4-5б	10	1	–	–	–	9	9	1,1	125	–	516	–	–	–	–	–	–	–	–	–	–	–	9
Өрәңгә	1067	233	786	156	20	28	–	4,1	146	2,7	617	17	7	2	11	2	0,3	0,3	0,1	33	13	156	28
Карама	46	1	34	26	–	11	–	1,7	154	0,1	617	1	1	1	1	1	0,1	0,1	–	–	17	26	1
Каен	15764	856	10033	5692	3145	1730	58	280,8	162	51,0	617	258	352	244	327	169	27,4	24,0	13,3	55	10	5692	3185
Кара зирек	1653	19	565	256	355	714	–	129,0	181	4,5	617	27	44	54	45	40	7,2	6,3	3,9	62	18	256	669
Усак	27380	6392	4084	4084	3890	13014	1249	2852,2	219	114,6	415	668	700	845	701	701	153,5	124,8	46,0	32	18	4084	9894
Юкә	7061	230	1599	556	1174	4058	1537	704,7	174	16,5	617	116	193	262	201	201	34,9	30,2	17,4	58	20	556	3222
Нектарлы юкә	1713	96	1617	918	–	–	–	–	–	4,7	819	–	–	–	–	–	–	–	–	–	–	555	38
Тирәк	5	2	2	2	1	–	–	–	–	–	415	–	–	–	–	–	–	–	–	–	–	2	1
Тал	28	17	10	10	–	1	–	0,1	160	0,1	415	–	–	–	–	–	–	–	–	–	–	10	1
Жәмгысә	64877	12615	22837	15108	9193	20212	2951	4081,9	202	227,6		1231	1410	1458	1378	1143	228,3	190,0	77,6	41	18	12496	17655
Бьлыслы	6616	3713	2735	2735	145	23	–	4,3	187	25,4		82	48	4	26	1	0,2	0,2	0,2	89	12	573	87



	мәйданы	га	5,7					5,7
	сайлап алына торган запас:							
	тамыр	мең кбм	0,3					0,3
	ликвидлы		0,2					0,2
	эшкә яраклы		0,1					0,1
Чыршы								
1	Урман таләпләре буенча ачыкланган фонд	га	18,7					18,7
		мең кбм	0,6					0,6
2	Кабатлану чоры	ел	10					
3	Ел саен файдалану күләме:							
	мәйданы	га						
	сайлап алына торган запас:							
	тамыр	мең кбм						
	ликвидлы							
	эшкә яраклы							
Хужалык буенча жәмгысе: Ылыслы								
1	Урман таләпләре буенча ачыкланган фонд	га	91,4	15,7				107,1
		мең кбм	4,3	1,0				5,3
2	Кабатлану чоры							
3	Ел саен файдалану күләме:							
	мәйданы	га	5,7					5,7
	сайлап алына торган запас:							
	тамыр	мең кбм	0,3					0,3
	ликвидлы		0,2					0,2
	эшкә яраклы		0,1					0,1
Хужалык: Каты яфраклы								
Имән								
1	Урман таләпләре буенча ачыкланган фонд	га	21,1	3,0				24,1
		мең кбм	0,8	0,1				0,9
2	Кабатлану чоры	ел	10	15				
3	Ел саен файдалану күләме:							
	мәйданы	га	1,6					1,6
	сайлап алына торган запас:							

	тамыр	мең кбм	0,1						0,1
	ликвидлы								
	эшкә яраклы								
Хужалык буенча жәмгысе: каты яфраклы									
1	Урман таләпләре буенча ачыкланган фонд	га	21,1	3,0					24,1
		мең кбм	0,8	0,1					0,9
2									
3	Ел саен файдалану күләме:								
	мәйданы	га	1,6						1,6
	сайлап алына торган запас:								
	тамыр	мең кбм	0,1						0,1
	ликвидлы								
	эшкә яраклы								
Хужалык: Йомшак яфраклы									
Усак									
1	Урман таләпләре буенча ачыкланган фонд	га		50,9					50,9
		мең кбм		3,0					3,0
2	Кабатлану чоры	ел		10					
3	Ел саен файдалану күләме:								
	мәйданы	га		4,9					4,9
	сайлап алына торган запас:								
	тамыр			0,4					0,4
	ликвидлы	мең кбм		0,2					0,2
	эшкә яраклы								
Каен									
1	Урман таләпләре буенча ачыкланган фонд	га	3,1	16,2					19,3
		мең кбм	0,1	1,1					1,2
2	Кабатлану чоры	ел	10	10					
3	Ел саен файдалану күләме:								
	мәйданы	га		1,3					1,3
	сайлап алына торган запас:								
	тамыр			0,1					0,1
	ликвидлы	мең кбм		0,1					0,1

	эшкә яраклы								
Юкә									
1	Урман таләпләре буенча ачыкланган фонд	га мең кбм	3,1 0,1	6,2 0,3					9,3 0,4
2	Кабатлану чоры	ел	10	10					
3	Ел саен файдалану күләме: мәйданы	га		0,6					0,6
	сайлап алына торган запас: тамыр	мең кбм		0,1					0,1
	ликвидлы								
	эшкә яраклы								
	Хужалык буенча жәмгысе: Йомшак яфраклы								
1	Урман таләпләре буенча ачыкланган фонд	га мең кбм	6,2 0,2	73,3 4,4					79,5 4,6
2	Кабатлану чоры								
3	Ел саен файдалану күләме: мәйданы	га		6,8					6,8
	сайлап алына торган запас: тамыр	мең кбм		0,6					0,6
	ликвидлы			0,3				0,3	
	эшкә яраклы								
	Якклаучы урманнар буенча жәмгысе								
1	Урман таләпләре буенча ачыкланган фонд	га мең кбм	118,7 5,3	92,0 5,5					210,7 10,8
2	Кабатлану чоры	ел							
3	Ел саен файдалану күләме: мәйданы	га	7,3	6,8					14,1
	сайлап алына торган запас: тамыр	мең кбм	0,4	0,6					1,0
	ликвидлы		0,2	0,3				0,5	
	эшкә яраклы		0,1					0,1	
	Эксплуатация урманнары								
Хужалык: Ылыслы									

Нарат									
1	Урман таләпләре буенча ачыкланган фонд	га	642,8	1014,1					1656,9
		мең кбм	29,9	63,1					93,0
2	Кабатлану чоры	ел	10	15					
3	Ел саен файдалану күләме:								
	мәйданы		га	63,9	67,6				131,5
	сайлап алына торган запас:								
	тамыр		мең кбм	3,3	5,0				8,3
	ликвидлы			2,1	3,4				5,5
эшкә яраклы		1,4		2,4				3,8	
Чыршы									
1	Урман таләпләре буенча ачыкланган фонд	га	439,5						439,5
		мең кбм	15,4						15,4
2	Кабатлану чоры	ел	10						
3	Ел саен файдалану күләме:								
	мәйданы		га	44,0					44,0
	сайлап алына торган запас:								
	тамыр		мең кбм	1,7					1,7
	ликвидлы			1,1					1,1
эшкә яраклы		0,6						0,6	
Карагач									
1	Урман таләпләре буенча ачыкланган фонд	га		1,0					1,0
		мең кбм		0,1					0,1
2	Кабатлану чоры	ел		15					
3	Ел саен файдалану күләме:								
	мәйданы		га						
	сайлап алына торган запас:								
	тамыр		мең кбм						
	ликвидлы								
эшкә яраклы									
Хужалык буенча жәмгысе: Ылыслы									
1	Урман таләпләре буенча ачыкланган фонд	га	1082,3	1015,1					2097,4
		мең кбм	45,3	63,2					108,5



2	Кабатлану чоры								
3	Ел саен файдалану күлөмө:								
	мөйданы	га	107,9	67,6					175,5
	сайлап алына торган запас:								
	тамыр	мең кбм	5,0	5,0					10,0
	ликвидлы		3,2	3,4					6,6
эшкө яраклы	2,0		2,4					4,4	
Хужалык: Каты яфраклы									
Имөн									
1	Урман талөплөре буенча ачыкланган фонд	га	449,3	3,9					453,2
		мең кбм	13,8	0,1					13,9
2	Кабатлану чоры	ел	10	15					
3	Ел саен файдалану күлөмө:								
	мөйданы	га	43,3						43,3
	сайлап алына торган запас:								
	тамыр	мең кбм	1,5						1,5
	ликвидлы		0,8					0,8	
эшкө яраклы	0,3						0,3		
Хужалык буенча жөмгысе: Каты яфраклы									
1	Урман талөплөре буенча ачыкланган фонд	га	449,3	3,9					453,2
		мең кбм	13,8	0,1					13,9
2	Кабатлану чоры								
3	Ел саен файдалану күлөмө:								
	мөйданы	га	43,3						43,3
	сайлап алына торган запас:								
	тамыр	мең кбм	1,5						1,5
	ликвидлы		0,8					0,8	
эшкө яраклы	0,3						0,3		
Хужалык: Йомшак яфраклы									
Каен									
1	Урман талөплөре буенча ачыкланган фонд	га	437,0	1143,5					1580,5
		мең кбм	17,8	53,9					71,7
2	Кабатлану чоры	ел	10	10					



	тамыр			0,1					0,1
	ликвидлы	мең кбм							
	эшкә яраклы								
Хужалык буенча жәмгысе: Йомшак яфраклы									
1	Урман таләпләре буенча ачыкланган фонд	га	1925,8	2884,3					4810,1
		мең кбм	61,4	127,1					188,5
2	Кабатлану чоры								
3	Ел саен файдалану күләме: майданы	га	190,4	286					476,4
	сайлап алына торган запас:								
	тамыр		6,9	14,1					21,0
	ликвидлы	мең кбм	3,7	9,8					13,5
	эшкә яраклы		1,8	4,7					6,5
Эксплуатация урманнары буенча барлыгы									
1	Урман таләпләре буенча ачыкланган фонд	га	3457,4	3903,3					7360,7
		мең кбм	120,5	190,4					310,9
2	Кабатлану чоры								
3	Ел саен файдалану күләме: майданы	га	341,6	353,6					695,2
	сайлап алына торган запас:								
	тамыр		13,4	19,1					32,5
	ликвидлы	мең кбм	7,7	13,2					20,9
	эшкә яраклы		4,1	7,1					11,2
Урманчылык буенча барлыгы									
1	Урман таләпләре буенча ачыкланган фонд	га	3576,1	3995,3					7571,4
		мең кбм	125,8	195,9					321,7
2	Кабатлану чоры								
3	Ел саен файдалану күләме: майданы	га	348,9	360,4					709,3
	сайлап алына торган запас:								
	тамыр		13,8	19,7					33,5
	ликвидлы	мең кбм	7,9	13,5					21,4
	эшкә яраклы		4,2	7,1					11,3

Шул исәптән хужалыклар буенча:									
БІЛЫСЛЫ									
1	Урман таләпләре буенча ачыкланган фонд	га	1173,7	1030,8					2204,5
		мең кбм	49,6	64,2					113,8
2	Кабатлану чоры								
3	Ел саен файдалану күләме:								
	мәйданы	га	113,6	67,6					181,2
	сайлап алына торган запас:								
	тамыр	мең кбм	5,3	5,0					10,3
	ликвидлы		3,4	3,4					6,8
эшкә яраклы	2,1		2,4					4,5	
Каты яфраклы									
1	Урман таләпләре буенча ачыкланган фонд	га	470,4	6,9					477,3
		мең кбм	14,6	0,2					14,8
2	Кабатлану чоры								
3	Ел саен файдалану күләме:								
	мәйданы	га	44,9						44,9
	сайлап алына торган запас:								
	тамыр	мең кбм	1,6						1,6
	ликвидлы		0,8						0,8
	эшкә яраклы		0,3						0,3
Йомшак яфраклы									
1	Урман таләпләре буенча ачыкланган фонд	га	1932	2957,6					4889,6
		мең кбм	61,6	131,5					193,1
2	Кабатлану чоры								
3	Ел саен файдалану күләме:								
	мәйданы	га	190,4	292,8					483,2
	сайлап алына торган запас:								
	тамыр	мең кбм	6,9	14,7					21,6
	ликвидлы		3,7	10,1					13,8
	эшкә яраклы		1,8	4,7					6,5
Шул исәптән кишәрлек урманчылыктары буенча									
Чияле Алан кишәрлеге урманчылыгы									

Яклаучы урманнар									
Хужалык: Ылыслы									
Нарат									
1	Урман таләпләре буенча ачыкланган фонд	га							8,9
		мең кбм							0,3
2	мәйданы	га							
3	Ел саен файдалану күләме:								
	мәйданы	га							
	сайлап алына торган запас:								
	тамыр	мең кбм							
	ликвидлы								
	эшкә яраклы								
Хужалык буенча жәмгысе: Ылыслы									
1	Урман таләпләре буенча ачыкланган фонд	га							8,9
		мең кбм							0,3
2	мәйданы	га							
3	Ел саен файдалану күләме:								
	мәйданы	га							
	сайлап алына торган запас:								
	тамыр	мең кбм							
	ликвидлы								
	эшкә яраклы								
Хужалык: Каты яфраклы									
Имән									

Тәрбияви кисүләр Россия ТРЭМның «Урманнарны тәрбия кылу кагыйдэләрен раслау турында» 2017 елның 22 ноябрәндәге 626 номерлы боерыгына ярашлы рәвештә гамәлгә ашырыла.

Боерык нигезендә урманны карау буенча кисүнең яшь чорлары түбәндәге таблицада китерелде.

Урманны тәрбия кылганда кисү төрләре	Урман утыртмаларының яше, ел				
	Кисенте яшенә карап, шытым бирүче агач токымыннан барлыкка килгән орлыклы һәм беренче генерацияле ылыслы һәм каты яфраклы		Кисенте яшенә карап, башка агач токымнары		
	100 яшьтән олы	100 яшьтән кече	60 яшьтән олы	50-60 яшь	50 яшьтән кече
1	2	3	4	5	6
Тонькландырулар	10 кадәр	10 кадәр	10 кадәр	10 кадәр	5 кадәр
Тазартулар	11-20	11-20	11-20	11-20	6-10
сирәкләүләр	21-60	21-40	21-40	21-30	11-20
аркылы кисүләр	60тан артык	40тан артык	40тан артык	30дан артык	20дән артык

Үсү шартлары типларын, караганчыга кадәр составы буенча утыртмаларның төркемен, бонитетлар классларын, чыбылдыкның караганнан соңгы минималь йомыклығын, агачлар саны яисә массасы буенча сайлау процентын күрсәтеп, өстенлек итүче һәр токым буенча тәрбияви кисү режимы нормативлары түбәндәге таблицада китерелде.

Урман утыртмаларының кисүгә кадәрге составы	Урман типлары төркемнәре (бонитет классы)	Тәрбияли башлау яше, ел	Сирәкләү		Аркылы кисүләр		Кисенте яшенә (өлгерү дәрәжәсенә) карата максатчан составы
			Тәрбиягә алганчы ябалдашларның минималь тоташлыгы	Кисү ешлыгы, запасы буенча %	Тәрбиягә алганчы ябалдашларның минималь тоташлыгы	Кисү ешлыгы, запасы буенча %	
			Тәрбия кылгач	Кабатланучанлыгы, (ел)	Тәрбия кылгач	Кабатланучанлыгы, (ел)	
1	2	3	4	5	6	7	8
<b>1. Нарат утыртмалары</b>							
1.1. Нарат утыртмалары, саф һәм 2 берәмлеккә кадәр юкә катыш	мүкле (III-IV)	8-10	0,9 0,7	15-20 10-15	0,9 0,8	10-15 15-20	8С2 Б
	нарат жиләкле (II-I)	5-10	0,8 0,6	20-25 10-12	0,8 0,7	15-20 15-20	(8-9) С (1-2) Б
			0,8 0,6	20-30 10-12	0,8 0,7	20-25 15-20	(9-10) С (1+) Б
	кара жиләкле (I-II)	5-10	0,9 0,7	20-25 10-12	0,8 0,7	15-20 15-20	(8-9) С (1-2) Б

Урман утыртмаларының кисүгә кадәрге составы	Урман типлары төркемнәре (бонитет классы)	Тәрбияли башлау яше, ел	Сирәкләү		Аркылы кисүләр		Кисен-те яшенә (өлгерү дәрәжәсенә) карата максатчан составы
			Тәрбиягә алганчы ябалдашларның минималь тоташлыгы	Кисү ешлыгы, запасы буенча %	Тәрбиягә алганчы ябалдашларның минималь тоташлыгы	Кисү ешлыгы, запасы буенча %	
			Тәрбия кылгач	Кабатлану-чанлыгы, (ел)	Тәрбия кылгач	Кабатлану-чанлыгы, (ел)	
1	2	3	4	5	6	7	8
	озын мүкле (III)	8-10	0,9 0,7	15-20 10-15	0,9 0,8	10-15 15-20	8С2Б
1.2. Составында нарат өстенлек итүче наратлы-яфраклы (5-7 нарат, 3-5 яфраклы)	мүкле (III-IV)	4-7	0,9 0,7	20-30 10-15	0,9 0,8	15-20 15-20	(7-8) С (2-3) Б
	нарат жиләкле (II-I)	3-6	0,7 0,5	30-40 10-15	0,7 0,6	25-30 15-20	(8-9) С (1-2) Б
	катлаулы (I-Ia)	3-5	0,7 0,4	30-45 10-15	0,7 0,5	25-35 15-20	(8-10) С (0-2) Б
	кара жиләкле (I-II)	3-6	0,7 0,5	30-40 10-15	0,7 0,5	25-35 15-20	(7-9) С (1-3) Б
	озын мүкле (III)	4-7	0,8 0,6	20-30 10-15	0,8 0,6	20-25 15-20	(6-8) С (2-4) Б
1.2.1. Составында 3-4 берәмлек нарат һәм 6-7 яфраклы катнашкан наратлы-яфраклы	нарат жиләкле (II-I)	3-5	0,7 0,5	30-50 10-15	0,7 0,5	25-40 15-20	(6-8) С (2-4) Б
	катлаулы (I-Ia)	3-5	0,7 0,4	30-50 10-15	0,7 0,5	25-40 15-20	(6-9) С (1-4) Б
	кара жиләкле (I-II)	3-5	0,7 0,5	30-45 10-15	0,8 0,6	25-35 15-20	(6-8) С (2-4) Б
	озын мүкле (III)	4-6	0,8 0,6	25-35 10-15	0,8 0,6	20-30 15-20	(5-7) С (3-5) Б
1.3. Яфраклы-наратлы (7 берәмлектән артык яфраклы, агачлар саны житәрлек булганда кимендә 3 нарат)	нарат жиләкле	3-5	–	–	–	–	(5-8) С (2-5) Б
	катлаулы	3-5	–	–	–	–	(6-9) С (1-4) Б
	кара жиләкле	4-6	–	–	–	–	(5-8) С (2-5) Б
	озын мүкле	4-7	–	–	–	–	(4-7) С (3-6) Б
<b>2. Чыршы утыртмалары</b>							
2.1. Чыршы утыртмалары: саф һәм 2 берәмлеккә кадәр яфраклы катнашында	катлаулы (Ia-I)	8-10	0,8 0,7	15-25 8-12	0,8 0,7	15-20 10-20	(9-10) Е (0-1) Б (Ос)
	кара жиләкле (I-II)	8-10	0,8 0,7	15-20 8-10	0,8 0,7	15-20 10-20	(8-9) Е (1-2) Б (Ос)
	елга буенда үсүче (II-III)	8-10	0,8 0,7	15-20 8-10	0,8 0,7	15-20 10-20	(8-9) Е (1-2) Б

Урман утыртмаларының кисүгә кадәрге составы	Урман типлары төркемнәре (бонитет классы)	Тәрбияли башлау яше, ел	Сирәкләү		Аркылы кисүләр		Кисен-те яшенә (өлгерү дәрәжәсенә) карата максатчан составы
			Тәрбиягә алганчы ябалдашларның минималь тоташлыгы	Кисү ешлыгы, запасы буенча %	Тәрбиягә алганчы ябалдашларның минималь тоташлыгы	Кисү ешлыгы, запасы буенча %	
			Тәрбия кылгач	Кабатлану-чанлыгы, (ел)	Тәрбия кылгач	Кабатлану-чанлыгы, (ел)	
1	2	3	4	5	6	7	8
							(Ос)
2.2. Чыршылы-яфраклы, составында чыршы өстенлек итүче: 5-7 чыршы һәм 3-5 яфраклы	катлаулы (Ia-I)	6-8	0,7 0,5	30-40 10-12	0,7 0,6	25-35 10-15 (20)	(9-10) Е (0-1) Б (Ос)
	кара жиләкле (I-II)	6-8	0,7 0,5	20-35 10-12	0,7 0,6	20-30 10-15 (20)	(8-9) Е (1-2) Б (Ос)
	елга буенда үсүче (II-III)	6-8	0,7 0,6	20-35 10-12	0,7 0,6	20-30 10-15 (20)	(8-9) Е (1-2) Б (Ос)
2.2.1. Составында 3-4 берәмлек чыршы һәм 6-7 яфраклы катнашкан чыршылы-яфраклы	катлаулы (Ia-I)	4-6	0,7 0,5	30-50 8-12	0,7 0,5	30-40 10-15 (20)	(8-10) Е (0-2) Б (Ос)
	кара жиләкле (I-II)	4-6	0,7 0,6	25-35 8-10	0,7 0,6	20-30 10-15 (20)	(8-9) Е (1-2) Б (Ос)
	елга буенда үсүче (II-III)	4-6	0,7 0,6	25-35 8-10	0,7 0,6	20-30 10-15 (20)	(8-9) Е (1-2) Б (Ос)
2.3. Яфраклылар чыбылдыгы астында кирәкле күләмдә чыршы булган яфраклы-чыршылы	катлаулы (Ia-I)	4-6	чикл. юк 0,4	чикл. юк 6-7	чикл. юк 0,5	чикл. юк 8-12	(8-10) Е (0-2) Б (Ос)
	кара жиләкле (I-II)	4-6	чикл. юк 0,5	30- 40/100 8-10	чикл. юк 0,6	30- 40/100 8-12	(7-8) Е (2-3) Б (Ос)
	елга буенда үсүче (II-III)	4-6	–	–	–	–	(>4) Е (<6) Б (Ос)
<b>3. Имән утыртмалары</b>							
3.1. Чиста һәм 2 берәмлеккә кадәр башка токымнар катнашындагы имән утыртмалары	Саф имәнлекләр юкәле-чикләвек куаклы (II-I)	10-15	0,8 0,6	25-35 10-15	0,8 0,7	20-25 15-20	(8-9) Д (1-2) Лп, Е, б. ток.
	Саф имәнлекләр	10-15	0,8	20-35	0,8	15-20	(8-9) Д



Урман утыртмаларының кисүгә кадәрге составы	Урман типлары төркемнәре (бонитет классы)	Тәрбияли башлау яше, ел	Сирәкләү		Аркылы кисүләр		Кисен-те яшенә (өлгерү дәрәжәсенә) карата максатчан составы
			Тәрбиягә алганчы ябалдашларның минималь тоташлыгы	Кисү ешлыгы, запасы буенча %	Тәрбиягә алганчы ябалдашларның минималь тоташлыгы	Кисү ешлыгы, запасы буенча %	
			Тәрбия кылгач	Кабатлану-чанлыгы, (ел)	Тәрбия кылгач	Кабатлану-чанлыгы, (ел)	
1	2	3	4	5	6	7	8
	(III-II; IV)		0,7	10-15	0,7	15-20	(1-2) Лп, Е, б. ток.
	Дымлы имәнлекләр зур үләнле	10-15	0,8 0,7	20-35 10-15	0,8 0,7	20-25 15-20	(8-9) Д (1-2) Лп, Е, б.ток.
	Дымлы имәнлекләр юкәле (III-IV; II)	10-15	0,8 0,7	20-30 10-15	0,8 0,7	15-20 15-20	(8-9) Д (1-2) Лп, Е, б. ток.
	Елга буенда үсә торган зур үләнле имәнлекләр (II-III)	10-15	0,8 0,7	20-30 10-15	0,8 0,7	20-25 15-20	(8-9) Д (1-2) Ол. ч., б.ток.
3.2. Составында 5-7 берәмлек имән өстенлек итүче катнаш утыртмалар (йомшак яфраклы һәм каты яфраклы токимнар белән)	Саф имәнлекләр юкәле-чикләвек куаклы (II-I)	4-6	0,7 0,5	30-40 10-15	0,8 0,6	20-35 15-20	(7-9) Д (1-3) Лп, Яс, Е
	Саф имәнлекләр (III-II; IV)	4-6	0,7 0,6	25-35 10-15	0,8 0,7	20-25 15-20	(7-8) Д (2-3) Лп, Е, б. ток.
	Дымлы имәнлекләр зур үләнле (II-III; I)	4-6	0,7 0,6	30-35 10-15	0,8 0,6	20-30 15-20	(7-8) Д (2-3) Лп, Ч, б.т.
	Дымлы имәнлекләр юкәле (III-IV; II)	4-6	0,7 0,6	25-35 10-15	0,8 0,6	20-25 15-20	(7-8) Д (2-3) Лп, Е, б. ток.
	Елга буенда үсә торган зур үләнле	4-6	0,7 0,6	25-35 10-15	0,8 0,7	20-30 15-20	(7-9) Д (1-3)

1	2	3	Сирэкләү		Аркылы кисүләр		8
			Тәрбиягә алганчы ябалдашларның минималь тоташлыгы	Кисү ешлыгы, запасы буенча %	Тәрбиягә алганчы ябалдашларның минималь тоташлыгы	Кисү ешлыгы, запасы буенча %	
			Тәрбия кылгач	Кабатлану-чанлыгы, (ел)	Тәрбия кылгач	Кабатлану-чанлыгы, (ел)	
	имәнлекләр (II-III)						Ол. ч., б.ток.
3.2.1. Составында 3-4 берәмлек имән катнашулы катнаш утыртмалар	Саф имәнлекләр юкәле-чикләвек куаклы (II-I)	3-5	0,7 0,5	30-50 7-12	0,7 0,6	25-40 10-15	(6-8) Д (2-4) Лп, Е, б. ток.
	Саф имәнлекләр юкәле-күрәнле (III-II; IV)	3-5	0,7 0,5	30-40 7-12	0,7 0,6	25-30 10-15	(6-8) Д (2-4) Лп, Е, б. ток.
	Дымлы имәнлекләр зур үләнле (II-III; I)	3-5	0,7 0,5	30-40 7-12	0,7 0,6	25-35 10-15	(6-8) Д (2-4) Лп, Е, б. ток.
	Юкәле дымлы имәнлекләр (III-IV; II)	3-5	0,7 0,5	30-40 7-12	0,7 0,6	25-35 10-15	(6-8) Д (2-4) Лп, Е, б. ток.
	Елга буенда үсә торган зур үләнле имәнлекләр (II-III)	3-5	0,7 0,5	30-50 7-12	0,7 0,6	25-40 10-15	(6-7) Д (3-4) Ол. ч., б.ток.
3.3. Йомшак яфраклы агачлар өстенлек итүче һәм составында кимендә 3 берәмлек, ләкин имән өстенлек итүче агачлыкларны формалаштыру өчен житәрлек күләмдә имән катнаша торган	Саф имәнлекләр юкәле-чикләвек куаклы (II-I)	2-4					(5-7) Д (3-5) б.т.
	Саф имәнлекләр юкәле-күрәнле (III-II; IV)	2-4					(4-7) Д (3-6) б.т.
	Дымлы имәнлекләр зур үләнле	2-4					(4-7) Д (3-6) б.т.

Урман утыртмаларының кисүгә кадәрge составы	Урман типлары төркемнәре (бонитет классы)	Тәрбияли башлау яше, ел	Сирәкләү		Аркылы кисүләр		Кисен-те яшенә (өлгерү дәрәжәсенә) карата максатчан составы
			Тәрбиягә алганчы ябалдашларның минималь тоташлыгы	Кисү ешлыгы, запасы буенча %	Тәрбиягә алганчы ябалдашларның минималь тоташлыгы	Кисү ешлыгы, запасы буенча %	
			Тәрбия кылгач	Кабатлану-чанлыгы, (ел)	Тәрбия кылгач	Кабатлану-чанлыгы, (ел)	
1	2	3	4	5	6	7	8
катлаулы утыртмалар	Дымлы имәнлекләр юкәле (III-IV; II)	2-4					(4-7) Д (3-6) б.т.
	Елга буенда үсә торган зур үләнле имәнлекләр (II-III)	2-4					(4-7) Д (3-6) Ол. ч, б.ток.
<b>4. Каен утыртмалары</b>							
4.1. Каен утыртмалары: саф һәм өлешчә башка токымнар катнашында	нарат жиләкле-чәчбайлы (II-I)	10-12	>0,8 0,7	20-30 8-10	0,8 0,6	25-30 10-15	(8-10) Б (0-2) С
	катлаулы вак үләнле (II-I)	8-12	>0,8 0,7	20-30 8-10	0,8 0,6	25-30 10-15	(8-10) Б (0-2) С (Е)
	кара жиләкле-вак үләнле (II-III)	8-12	>0,8 0,7	20-30 8-10	0,8 0,6	25-30 10-15	(8-10) Б (0-2) С (Е)
	озын мүкле (III-IV)	12-15	>0,8 0,7	20-25 8-10	0,8 0,6	20-25 10-15	(8-10) Б (0-2) С
	катлаулы киң үләнле (Ia-I)	8-10	>0,8 0,7	25-35 8-10	0,8 0,6	25-35 10-15	(8-10) Б (0-2) Е (С)
	кара жиләкле-киң үләнле (I-II)	8-10	>0,8 0,7	25-30 8-10	0,8 0,6	25-30 10-15	(8-10) Б (0-2) Е (С)
	елга буенда үсә торган-зур үләнле (II-III)	8-10	>0,8 0,7	20-25 8-10	0,8 0,7	20-25 10-15	(8-10) Б (0-2) Е
4.2. Каенлы-усаклы утыртмалар, башка токымнар	катлаулы вак үләнле (II-I)	6-8	0,8 0,6	20-40 10-15	0,7 0,5	20-40 10-15	(8-10) Б (0-2) С (0-+) Ос
	кара жиләкле-вак үләнле (II-III)	6-8	0,8 0,6	20-40 10-15	0,7 0,5	20-40 10-15	(8-10) Б (0-2) С (0-+) Ос
	катлаулы киң үләнле (Ia-I)	6-8	0,8 0,6	20-40 10-15	0,7 0,5	20-40 10-15	(8-10) Б (0-2)

Урман утыртмаларының кисүгә кадәрge составы	Урман типлары төркемнәре (бонитет классы)	Тәрбияли башлау яше, ел	Сирәкләү		Аркылы кисүләр		Кисен-те яшенә (өлгерү дәрәжәсенә) карата максатчан составы
			Тәрбиягә алганчы ябалдашларның минималь тоташлыгы	Кисү ешлыгы, запасы буенча %	Тәрбиягә алганчы ябалдашларның минималь тоташлыгы	Кисү ешлыгы, запасы буенча %	
			Тәрбия кылгач	Кабатлану-чанлыгы, (ел)	Тәрбия кылгач	Кабатлану-чанлыгы, (ел)	
1	2	3	4	5	6	7	8
							Е, С (0-+)Ос
	кара жиләкле-киң үләнле (I-II)	6-8	0,8 0,6	20-40 10-15	0,7 0,5	20-40 10-15	(8-10) Б (0-2) Е (0-+) Ос
	елга буенда үсә торган-зур үләнле (II-III)	6-8	0,8 0,7	20-30 10-15	0,7 0,6	20-30 10-15	(8-10) Б (0-2) Е (0-+) Ос
4.3. Каенлы-чыршылы (каен чыбылдыгы астында кирәкле күләмдә чыршы – чыршының икенче ярусы яки яшь агачы булган)	катлаулы киң үләнле (Ia-I)	4-6	0,8 0,6	20-35 10-15	0,7 0,5	25-35 10-15	(7-10) Б (0-3) Е II яр. (Пдр) 10 Е
	кара жиләкле-киң үләнле (I-II)	4-6	0,8 0,7	20-30 10-15	0,7 0,5	25-35 10-15	(7-10) Б (0-3) Е II яр. (Пдр) 10 Е
	елга буенда үсә торган-зур үләнле (II-III)	4-6	0,8 0,7	20-30 10-15	0,7 0,6	25-30 10-15	(7-10) Б (0-3) Е II яр. (Пдр) 10 Е
<b>5. Усак утыртмалары</b>							
5.1. Усак утыртмалары: саф һәм өлешчә башка токымнар катнашында	катлаулы вак үләнле (II-I)	10-15	0,8 0,6	30-40 8-12	0,8 0,6	30-35 10-15	(7-10) Ос (0-3) Е, Б
	кара жиләкле-вак үләнле (III-II)	10-15	0,8 0,6	25-35 8-12	0,8 0,7	25-30 10-15	(7-10) Ос (0-3) Е, Б
	катлаулы киң үләнле (Ia-I)	8-12	0,8 0,6	30-40 8-12	0,8 0,6	30-35 10-15	(7-10) Ос (0-3) Е,

Урман утыртмаларының кисүгә кадәрге составы	Урман типлары төркемнәре (бонитет классы)	Тәрбияли башлау яше, ел	Сирәкләү		Аркылы кисүләр		Кисен-те яшенә (өлгерү дәрәжәсенә) карата максатчан составы
			Тәрбиягә алганчы ябалдашларның минималь тоташлыгы	Кисү ешлыгы, запасы буенча %	Тәрбиягә алганчы ябалдашларның минималь тоташлыгы	Кисү ешлыгы, запасы буенча %	
			Тәрбия кылгач	Кабатлану-чанлыгы, (ел)	Тәрбия кылгач	Кабатлану-чанлыгы, (ел)	
1	2	3	4	5	6	7	8
							С, Б
	кара жиләкле-киң үләнле (I-II)	8-12	0,8 0,6	25-35 8-12	0,8 0,7	25-30 10-15	(7-10) Ос (0-3) Е, С, Б
	елга буенда үсә торган-зур үләнле (II-I)	8-12	0,8 0,7	25-30 8-12	0,8 0,7	25-30 10-15	(7-10) Ос (0-3) Е, Б
5.2. Усаклы-чыршылы (усак чыбылдыгы астында кирәкле күләмдә чыршы – икенче ярусы яки яшь агачы булган)	катлаулы киң үләнле (Ia-I)	4-8	0,7 0,5	30-40 10-12	0,7 0,5	30-40 10-15	(7-10) Ос (0-3) Е, Б II яр. (Пдр) 10Е
	кара жиләкле-киң үләнле (I-II)	4-8	0,8 0,6	30-35 10-12	0,7 0,5	25-35 10-15	(7-10) Ос (0-3) Е, С, Б II яр. (Пдр) 10Е
	елга буенда үсә торган-зур үләнле (II-I)	4-8	0,8 0,6	30-35 10-12	0,7 0,5	25-35 10-15	(7-10) Ос (0-3) Е, Б II яр. (Пдр) 10Е
<b>6. Юкә утыртмалары</b>							
<b>6.1. Күп максатларга, шул исәптән агач материалы алу өчен билгеләнгән утыртмалар</b>							
6.1.1. Чиста юкә утыртмалары һәм өлешчә (2 берәмлеккә кадәр)	катлаулы вак үләнле юкәлекләр (II-III)	10-15	0,8 0,7	25-30 8-12	0,8 0,7	15-20 10-15	(8-10) Лп (0-2) С, Е,

Урман утыртмаларының кисүгә кадәрге составы	Урман типлары төркемнәре (бонитет классы)	Тәрбияли башлау яше, ел	Сирәкләү		Аркылы кисүләр		Кисен-те яшенә (өлгерү дәрәжәсенә) карата максатчан составы
			Тәрбиягә алганчы ябалдашларның минималь тоташлыгы	Кисү ешлыгы, запасы буенча %	Тәрбиягә алганчы ябалдашларның минималь тоташлыгы	Кисү ешлыгы, запасы буенча %	
			Тәрбия кылгач	Кабатланучанлыгы, (ел)	Тәрбия кылгач	Кабатланучанлыгы, (ел)	
1	2	3	4	5	6	7	8
башка токымдагылар кушылмасы белән							б.ток.
	кара жиләкле-вак үләнле (III-IV)	10-15	0,8 0,7	20-25 8-12	0,8 0,7	15-20 10-15	(8-10) Лп (0-2) С, Е, б.ток.
	катлаулы киң яфраклы (I-II)	10-15	0,8 0,7	25-30 8-12	0,8 0,7	15-25 10-15	(8-10) Лп (0-2) Е, Д, б. ток.
	кара жиләкле-киң үләнле (II-III)	10-15	0,8 0,7	25-30 8-12	0,8 0,7	15-20 10-15	(8-10) Лп (0-2) Е, Д, б.ток.
6.1.2. Составында юкә өстенлек итүче катнаш утыртмалар	катлаулы вак үләнле (II-III)	6-8	0,8 0,6	25-30 8-12	0,8 0,7	20-25 10-15	(7-10) Лп (0-3) С, Е, б. ток.
	кара жиләкле-вак үләнле (III-IV)	6-8	0,8 0,6	25-30 8-12	0,8 0,7	20-25 10-15	(7-10) Лп (0-3) С, Е, б. ток.
	катлаулы киң яфраклы (I-II)	6-8	0,8 0,6	25-35 8-12	0,8 0,6	20-30 10-15	(7-10) Лп (0-3) Е, Д, б.ток.
	кара жиләкле-киң үләнле (II-III)	6-8	0,8 0,6	25-30 8-12	0,8 0,7	20-25 10-15	(7-10) Лп (0-3) Е, Д, б.т.
<b>6.2. Умартачылык (нектар бүлемтеге) максатларында үстерелә торган утыртмалар</b>							
6.2.1. Чиста юкә	катлаулы вак	5-7	0,7	20-30	0,6	20-30	10 Лп

Урман утыртмаларының кисүгә кадәрге составы	Урман типлары төркемнәре (бонитет классы)	Тәрбияли башлау яше, ел	Сирәкләү		Аркылы кисүләр		Кисен-те яшенә (өлгерү дәрәжәсенә) карата максатчан составы
			Тәрбиягә алганчы ябалдашларның минималь тоташлыгы	Кисү ешлыгы, запасы буенча %	Тәрбиягә алганчы ябалдашларның минималь тоташлыгы	Кисү ешлыгы, запасы буенча %	
			Тәрбия кылгач	Кабатлану-чанлыгы, (ел)	Тәрбия кылгач	Кабатлану-чанлыгы, (ел)	
1	2	3	4	5	6	7	8
утыртмалары һәм өлешчә (2 берәмлеккә кадәр) башка токымдагылар кушылмасы белән	үләнле юкәлекләр (II-III)		0,5	8-12	0,5	10-15	башк. ток.
	кара жиләкле-вак үләнле (III-IV)	6-8	0,7	20-30	0,6	20-30	10 Лп
			0,5	8-12	0,5	10-15	башк. ток.
	катлаулы киң яфраклы (I-II)	5-7	0,7	20-35	0,6	20-40	10 Лп
			0,5	8-12	0,4	10-15	башк. ток.
кара жиләкле-киң үләнле (II-III)	кара жиләкле-вак үләнле (II-III)	4-6	0,7	20-30	0,6	20-30	10 Лп
			0,5	8-12	0,5	10-15	башк. ток.
			0,6	20-35	0,6	20-30	(9-10) Лп
			0,5	8-12	0,5	10-15	(0-1) Лп
катлаулы киң яфраклы (I-II)	кара жиләкле-вак үләнле (III-IV)	4-6	0,6	20-35	0,6	20-30	башк. ток.
			0,6	8-12	0,5	10-15	(9-10) Лп
			0,6	20-40	0,6	20-40	(0-1) Лп
			0,6	8-12	0,4	10-15	(0-1) башк. ток.
кара жиләкле-киң үләнле (II-III)	катлаулы киң яфраклы (I-II)	4-6	0,6	20-35	0,6	20-30	ток.
			0,5	8-12	0,5	10-15	(9-10) Лп
			0,6	20-35	0,6	20-30	(0-1) башк. ток.
			0,5	8-12	0,5	10-15	(9-10) Лп
	кара жиләкле-киң үләнле (II-III)	4-6	0,6	20-35	0,6	20-30	(9-10) Лп
			0,5	8-12	0,5	10-15	(0-1) башк. ток.
			0,6	20-35	0,6	20-30	(9-10) Лп
			0,5	8-12	0,5	10-15	(0-1) башк. ток.
<b>7. Зирек утыртмалары</b>							
7.1. Саф кара зирек утыртмалары һәм составында башка йомшак яфраклы токымнар	Елга буенда үсә торган-эре үләнле кара зиреклекләр (II-I)	10-15	0,8 0,7	20-25 8-10	>0,8 0,8	15-25 10-15	(7-10) Ол. ч. (0-3) Е, Д
	Кара зиреклек	10-15	0,8	20-25	>0,8	15-25	10 Ол.

Урман утыртмаларының кисүгә кадәрге составы	Урман типлары төркемнәре (бонитет классы)	Тәрбияли башлау яше, ел	Сирәкләү		Аркылы кисүләр		Кисен-те яшенә (өлгерү дәрәжәсенә) карата максатчан составы
			Тәрбиягә алганчы ябалдашларның минималь тоташлыгы	Кисү ешлыгы, запасы буенча %	Тәрбиягә алганчы ябалдашларның минималь тоташлыгы	Кисү ешлыгы, запасы буенча %	
			Тәрбия кылгач	Кабатлану-чанлыгы, (ел)	Тәрбия кылгач	Кабатлану-чанлыгы, (ел)	
1	2	3	4	5	6	7	8
катнашында	сазлыклы-зур үләнле (III-II)		0,7	8-10	0,8	10-15	ч., ед. др. п.
7.2. Кара зирек өстенлек итүче һәм составында башка кыйммәтле токымнар булган катнаш утыртмалар	Елга буенда үсә торган-эре үләнле кара зиреклекләр (II-I)	8-10	0,8 0,6	20-30 8-10	0,8 0,7	20-25 10-15	(6-8) Ол. ч., (2-4) Е. Д. др. п.
<b>8. Тирәк утыртмалары</b>							
Саф һәм өлешчә башка токымнар катнашындагы тирәк утыртмалары		2-4	0,8 0,7	15-30 5-8	0,9 0,7	20-35 7-10	
<b>9. Чәчбай утыртмалары</b>							
Саф һәм өлешчә башка токымнар катнашындагы чәчбай утыртмалары		3-4	0,8 0,7	20-30 5-7	0,8 0,7	15-20 7-8	

Искәрмәләр:

1. Кисүләрнең максималь ешлык проценты тоташлыгы (тулылыгы) 1,0гә тигез булган утыртмалар өчен китерелде. Тоташлыкның (тулылыкның) түбәнрәк күрсәткечләрендә, кисәк тотрыклылык кимү куркынычы янаганда һәм башка начар шартларда, шулай ук техник коридор челтәрле кишәрлекләрен тәрбия кылганда кисүләрнең ешлыгы, әлбәттә, кими.

2. Запас буенча технологик коридорларны 5-7%ка кисеп чыкканда һәм кирәкмәгән агачларны күп күләмдә юк итү зарурлыгы булганда ешлыкны арттыру рөхсәт ителергә мөмкин.

### 2.1.3. Барлык төр кисүләрдә файдалану өчен билгеләнгән диләнке күләме (агач материалы алуның ел саен рөхсәт ителгән күләме)

Барлык төр кисүләрдә ел саен рөхсәт ителгән агач материалы алу күләме 9 нчы таблицада китерелде.



РФ УК 60.8 статьясының 3 өлеше буенча зарарлы организмнарның чыганақларын бетергәндә чаралар уздыру барышында (һәлак булған һәм зарарланған урман утыртмаларын кискәндә) әзерләнгән агач материалы күләме файдалану өчен билгеләнгән диләке күләменә кертелми.

Кисүләрнең барлык төрләре буенча ел саен файдалану күләме 212,1 мең м<sup>3</sup> ликвидлы агач материалы тәшкил итә. Өлгергән һәм картайған урман утыртмаларны кисү өлешенә 90%, урманнарны караганда урман утыртмаларын кисү өлешенә ликвидлы запасның гомуми күләменнән 10%ы туры килә.

Барлык төр кисүлөрдө файдалану өчен билгелэнгән диләнке күлөмө (агач материалы алуның ел саен рөхсәт ителгән күлөмө)

Мәйданы – га, запасы – мең. м<sup>3</sup>

Хужалыклар	Өлгергән һәм картайган агачларны кискәндә			Урманнарны тәрбияләгәндә, агачларны кискәндә			Зыян күргән һәм һәлак булган агачларны кискәндә			Урман, урман эшкәртү инфраструктурасы объектларын һәм урман инфраструктурасы булдыруга бәйле булмаган объектларны төзү, үзгәртеп кору һәм эксплуатацияләү өчен билгелэнгән урман кишәрлекләрендә урман утыртмаларын кискәндә	Барлыгы				
	мәйданы	запас		мәйданы	запас		мәйданы	запас			мәйданы	запас			
		ликвидлы	эшкә яраклы		ликвидлы	эшкә яраклы		ликвидлы	эшкә яраклы			ликвидлы	эшкә яраклы		
1	2	3	4	5	6	7	8	9	10	11	12	13	14	15	16
Ылыслы	1	0,2	0,2	181	6,8	4,5	–	–	–	–	–	–	182	7,0	4,7
каты яфраклы	31	4,5	2,8	45	0,8	0,3	–	–	–	–	–	–	76	5,3	3,1
Йомшак яфраклылар	1140	186,0	74,9	483	13,8	6,5	–	–	–	30	–	–	1653	199,8	81,4
<b>Урманчылык буенча жәмгысе:</b>	1172	190,7	77,9	709	21,4	11,3	–	–	–	30	–	–	1911	212,1	89,2
Шул исәптән кишәрлек урманчылыклары буенча: Чияле Алан															
Ылыслы	–	–	–	6	0,3	0,1	–	–	–	–	–	–	6	0,3	0,1
каты яфраклы	14	2,1	1,4	10	0,1	0,1	–	–	–	–	–	–	24	2,2	1,5

Хужалыклар	Өлгергән һәм картайган агачларны кискәндә			Урманнарны тәрбияләгәндә, агачларны кискәндә			Зыян күргән һәм һәлак булган агачларны кискәндә			Урман, урман эшкәртү инфраструктурасы объектларын һәм урман инфраструктурасы булдыруга бәйле булмаган объектларны төзү, үзгәртеп кору һәм эксплуатацияләү өчен билгеләнгән урман кишәрлекләрендә урман утыртмаларын кискәндә			Барлығы		
	мәйданы	запас		мәйданы	запас		мәйданы	запас		мәйданы	запас		мәйданы	запас	
		ликвидлы	эшкә яраклы		ликвидлы	эшкә яраклы		ликвидлы	эшкә яраклы		ликвидлы	эшкә яраклы		ликвидлы	эшкә яраклы
1	2	3	4	5	6	7	8	9	10	11	12	13	14	15	16
Йомшак яфраклылар	195	32,9	12,7	118	2,9	1,3	–	–	–	4	–	–	317	35,8	14,0
<b>Жәмгысе:</b>	209	35,0	14,1	134	3,3	1,5	–	–	–	4	–	–	347	38,3	15,6
<b>Восход</b>															
Ылыслы	–	–	–	52	2,1	1,4	–	–	–	–	–	–	52	2,1	1,4
каты яфраклы	6	0,9	0,6	13	0,3	0,1	–	–	–	–	–	–	19	1,2	0,7
Йомшак яфраклылар	197	36,8	13,1	169	4,5	2,0	–	–	–	1	–	–	367	41,3	15,1
<b>Жәмгысе:</b>	203	37,7	13,7	234	6,9	3,3	–	–	–	1	–	–	438	44,6	17,0
<b>Мамык</b>															
Ылыслы	–	–	–	16	0,4	0,3	–	–	–	–	–	–	16	0,4	0,3
каты яфраклы	1	0,1	–	6	0,1	–	–	–	–	–	–	–	7	0,2	–
Йомшак яфраклылар	198	33,7	11,9	23	0,6	0,2	–	–	–	7	–	–	228	34,3	12,1
<b>Жәмгысе:</b>	199	33,8	11,9	45	1,1	0,5	–	–	–	7	–	–	251	34,9	12,4

Хужалыклар	Өлгергән һәм картайган агачларны кискәндә			Урманнарны тәрбияләгәндә, агачларны кискәндә			Зыян күргән һәм һәлак булган агачларны кискәндә			Урман, урман эшкәртү инфраструктурасы объектларын һәм урман инфраструктурасы булдыруга бәйле булмаган объектларны төзү, үзгәртеп кору һәм эксплуатацияләү өчен билгеләнгән урман кишәрлекләрендә урман утыртмаларын кискәндә			Барлығы		
	мәйданы	запас		мәйданы	запас		мәйданы	запас		мәйданы	запас		мәйданы	запас	
		ликвидлы	эшкә яраклы		ликвидлы	эшкә яраклы		ликвидлы	эшкә яраклы		ликвидлы	эшкә яраклы		ликвидлы	эшкә яраклы
1	2	3	4	5	6	7	8	9	10	11	12	13	14	15	16
<b>Тимерлек</b>															
Ылыслы	–	–	–	29	1,1	0,8	–	–	–	–	–	–	29	1,1	0,8
каты яфраклы	–	–	–	–	–	–	–	–	–	–	–	–	–	–	–
Йомшак яфраклылар	181	30,7	11,8	139	4,8	2,8	–	–	–	6	–	–	326	35,5	14,6
<b>Жәмгысе:</b>	181	30,7	11,8	168	5,9	3,6	–	–	–	6	–	–	355	36,6	15,4
<b>Тумба</b>															
Ылыслы	1	0,2	0,2	59	2,3	1,6	–	–	–	–	–	–	60	2,5	1,8
каты яфраклы	3	0,2	0,2	13	0,2	0,1	–	–	–	–	–	–	16	0,4	0,3
Йомшак яфраклылар	234	33,4	16,7	34	1,0	0,4	–	–	–	8	–	–	276	34,4	17,1
<b>Жәмгысе:</b>	238	33,9	17,1	106	3,5	2,1	–	–	–	8	–	–	352	37,4	19,2
<b>Чулпан</b>															
Ылыслы	–	–	–	17	0,6	0,3	–	–	–	–	–	–	17	0,6	0,3

Хужалыклар	Өлгергэн һәм картайган агачларны кискәндә			Урманнарны тәрбияләгәндә, агачларны кискәндә			Зыян күргән һәм һәлак булган агачларны кискәндә			Урман, урман эшкәртү инфраструктурасы объектларын һәм урман инфраструктурасы булдыруга бәйле булмаган объектларны төзү, үзгәртеп кору һәм эксплуатацияләү өчен билгеләнгән урман кишәрлекләрендә урман утыртмаларын кискәндә			Барлығы		
	мәйданы	запас		мәйданы	запас		мәйданы	запас		мәйданы	запас		мәйданы	запас	
		ликвидлы	эшкә яраклы		ликвидлы	эшкә яраклы		ликвидлы	эшкә яраклы		ликвидлы	эшкә яраклы		ликвидлы	эшкә яраклы
1	2	3	4	5	6	7	8	9	10	11	12	13	14	15	16
каты яфраклы	7	1,1	0,6	4	0,1	–	–	–	–	–	–	–	11	1,2	0,6
Йомшак яфраклылар	135	18,5	8,7	–	–	–	–	–	–	4	–	–	139	18,5	8,7
<b>Жәмгысе:</b>	142	19,6	9,3	21	0,7	0,3	–	–	–	4	–	–	167	20,3	9,6

### 2.1.4. Кисентелэрнең яшьләре

Урман утыртмалары кисентелэрнең «Кисентелэрнең яшьләрен билгеләү турында» 2015 елның 09 апрелендәге № 105 Рослесхоз боерыгы белән билгеләнгән яшьләре 10 таблицада китерелде.

10 нчы таблица

#### Кисентелэрнең яше

Урманнарның максатчан билгеләнеш төрләре, ш.и. яклаучы урманнарның категорияләре	Хуж/бүлемтекләре һәм аларга кергән өстенлек итүче токымнар	Бонитет класслары	Кисентелэрнең яшьләре, ел
1	2	3	4
Урман үсемлекләре зонасы: Урман-дала зонасы Урманлы район: РФ Европа өлешенең урман-дала районы			
Яклаучы урманнар (Су объектлары буйларында урнашкан тыюлыклы урман полосалары – яклаучы урманнар категориясеннән тыш)	Ылыслы		
	Нарат, чыршы, карагач	Барысы да	101-120
	каты яфраклы		
	Орлыклык имән, корычагач	Барысы да	121-140
	Үсентеле имән	III һәм югарырак	71-80
		IV һәм түбәнрәк	61-70
	Карама, өрәңге	Барысы да	71-80
	Йомшак яфраклылар		
	Бал бирүче (нектарлы) юкә	Барысы да	81-90
	Каен, кара зирек, юкә (товарлык),	Барысы да	71-80
	Усак, тирәк, кара тирәк, соры зирек, агачсыман тал	Барысы да	51-60
	Тирәк (культуралар)	Барысы да	36-40
	Куаклыклар		
	Таллык	Барысы да	5
Яклаучы урманнар (су объектлары буйларында урнашкан тыюлыклы урман полосалары), эксплуатация урманнары	Ылыслы		
	Нарат, чыршы, карагач	Барысы да	81-100
	каты яфраклы		
	Орлыклык имән, корычагач	Барысы да	101-120
	Үсентеле имән	III һәм югарырак	61-70
		IV һәм түбәнрәк	51-60
	Карама, өрәңге	Барысы да	61-70
	Йомшак яфраклылар		
	Бал бирүче (нектарлы) юкә	Барысы да	81-90
	Каен, кара зирек, юкә (товарлык)	Барысы да	61-70
	Усак, тирәк, кара тирәк, соры	Барысы да	41-50

	зирек, агачсыман тал		
	Тирэк (культуралар)	Барысы да	31-35
	Куаклыктар		
	Таллык	Барысы да	5

### 2.1.5. Агачлыктарның тулылыгын һәм составын, дилэнкеләрнең күләмнәрен, дилэнкеләрнең тоташу чорларын, киртекләр санын, кисүләрнең кабатлану чорларын исәпкә алып, агач материалын сайлау проценты (ешлыгы)

Агач материалы әзерләүгә карата таләпләр РФ ТРЭМның 2016 елның 13 сентябрәндәге 474 номерлы боерыгы, «Диләнке эшләре төрләрен, аларны уздыру тәртибен һәм эзлеклелеген, диләнке эшләренең технологик картасы формасын, диләнкене карау акты формасын һәм диләнкене карау тәртибен раслау турында» 2016 елның 27 июнәндәге 367 номерлы боерыгы белән расланган Агач материалы әзерләү кагыйдәләрендә билгеләнгән.

Өлгергән, картайган урман утыртмаларын кисү буенча төп оештыру-техник элементларның параметрлары түбәндәге таблицада китерелде.

№№ п/п	Агач материалы әзерләү параметрлары. Кисү ысуллары	Сайланма кисүләр	Тоташ кисүләр
1	2	3	4
Россия Федерациясе Европа өлешенең урман-далалы урман районы			
1.	<b>Сайланма кисүләр ешлыгы, %</b>		
	Бик зәгыйфь	10 кадәр	
	Зәгыйфь	11-20	
	Уртача	21-30	
	Уртача-югары	31-40	
	Югары	41-50	
	Бик югары (сайланма санитар кисүләр өчен)	51-70	
2.	<b>Диләнкеләрнең (сайланма кисүләрдә) чик мәйданы, га</b>		
	Яклаучы урманнар:		
	Ирекле-сайланма кисүләр	25	
	Төркемле-сайланма кисүләр	15	
	Тигез-эзлекле кисүләр	15	
	Төркемле-эзлекле кисүләр	10	
	Полоса аша эзлекле кисүләр	5	
	Эксплуатация урманнары:		
	Ирекле-сайланма кисүләр	50	
	Төркемле-сайланма кисүләр	30	
	Тигез-эзлекле кисүләр	30	
	Төркемле-эзлекле кисүләр	25	
Полоса аша эзлекле кисүләр	15		

№№ п/п	Агач материалы эзерлөү параметрлары. Кисү ысуллары	Сайланма кисүләр	Тоташ кисүләр
1	2	3	4
Россия Федерациясе Европа өлешенен урман-далалы урман районы			
3.	<b>Тоташ кисүлөрдә диләнкеләрнен чик мәйданы, га</b> нарат, карагач Чыршы, пихта орлыктан яңартылганда имән шытымнан яңартылганда имән һәм башка каты яфраклылар йомшак яфраклылар		5 5 2,5 10 10
4.	<b>Тоташ кисүлөрдә диләнкеләрнен чик киңлеге, м</b> нарат, карагач Чыршы, пихта орлыктан яңартылганда имән шытымнан яңартылганда имән һәм башка каты яфраклылар йомшак яфраклылар		50 50 50 100 100
5.	<b>Диләнкеләр тоташу чоры, ел</b> нарат, карагач Чыршы, пихта орлыктан яңартылганда имән шытымнан яңартылганда имән һәм башка каты яфраклылар йомшак яфраклылар		4 4 4 4 2
6.	<b>Кисүләр кабатлану чоры, ел</b> Ирекле-сайланма кисүләр Төркемле-сайланма кисүләр Тигез-эзлекле кисүләр Төркемле-эзлекле кисүләр Полоса аша эзлекле кисүләр	8-30 8-30 4-8 30-40 4-8	
7.	<b>Урман кварталының 1 км ягына хисаплаганда киртекләр саны</b> диләнкеләр киңлеге (озынлыгы) 50 м кадәр булганда диләнкеләр киңлеге (озынлыгы) 51-150 м булганда диләнкеләр киңлеге (озынлыгы) 151-250 м булганда диләнкеләр киңлеге (озынлыгы) 250 м артыграк булганда		4тән артык түгел 3тән артык түгел 2дән артык түгел 1



№№ п/п	Агач материалы эзерлөү параметрлары. Кисү ысуллары	Сайланма кисүлөр	Тоташ кисүлөр
1	2	3	4
Россия Федерациясе Европа өлешенен урман-далалы урман районы			
8.	<b>Төяү пунктлары, житештерү һәм көнкүрөш объектлары өчен гомуми майдан (диләнкенен гомуми майданыннан)</b> - алга таба ясалма урман торгызып Майданы 10 га артык булган диләнкеләрдә - сезонара агач материалы запаслары булдыру өчен - туфракка зыян салып Майданы 10 га һәм аннан азрак булган диләнкеләрдә: - алга таба яңартып - алдан торгызып - эзлекле кисүләрдә - сайланма кисүләрдә	3% артык түгел          0,3 га кадәр 0,25 га кадәр	чикләнми 5% артык түгел 15% артык түгел иң күбе 3%   0,4 га кадәр 0,3 га кадәр
9.	<b>Сөйрәмә жир трассалары һәм диләнкедәге юллар майданы, (диләнке майданыннан %)</b> - күп операцияле техника кулланып - алга таба ясалма урман торгызып	15% артык түгел	20% артык түгел 30% кадәр чикләнми

### 2.1.6. Урман торгызу методлары

Урман торгызу урманнарны табигый, ясалма яки катнаш ысул белән торгызу юлы белән гамәлгә ашырыла һәм РФ ТРЭМның 2016 елның 29 июнендәге 375 номерлы боерыгы белән расланган Урман торгызу кагыйдәләре (алга таба – Урман торгызу кагыйдәләре) белән регламентлана.

Урман типлары һәм урман торгызу ысуллары шулай ук Урман торгызу кагыйдәләре белешмәләре белән жайга салына.

### 2.1.7. Урманнардан үзагач эзерлөү өчен файдалану вакытлары һәм башка мәгълүматлар

Урман кишәрлекләренен аренда шартнамәләре нигезендә агач материалын эзерлөү гражданнар һәм юридик затлар тарафыннан Урман планы, урманчылыкның урман хужалыгы регламенты, шулай ук арендага тапшырылган урман кишәрлегендә урманнарны үзләштерү проекты нигезендә гамәлгә ашырыла. Урман кишәрлеген бирмичә агач материалын эзерлөү гражданнар һәм юридик затлар тарафыннан урман утыртмаларын сату-алу шартнамәләре нигезендә Урман планы, урманчылыкның урман хужалыгы регламентына ярашлы рәвештә гамәлгә ашырыла.

Урман кишәрлегеннән үзагач эзерлөү максатларында файдаланучы зат тарафыннан урман утыртмаларын кисү, тарттыру, өлешчә эшкәртү, саклау һәм эзер үзагачны алып чыгу, урман декларациясе нигезендә декларацияләнергә тиешле датадан башлап 12 ай эчендә, яисә, үзагачны урман утыртмаларын сату-алу

шартнамәсе нигезендә эзерләгән очракта, – урман утыртмаларын сату-алу шартнамәсендә билгеләнгән чор дәвамында гамәлгә ашырыла.

Урман утыртмаларын кисүенә, агач материалы саклауның һәм алып чыгуның элге пунктта күрсәтелгән вакытларын озынайту күрсәтелгән таләпләрне үз вакытында үтәүгә юл калдырмаган начар һава шартлары барлыкка килгән очракта рөхсәт ителә.

Урман утыртмаларын кисүенә, агач материалы саклауның һәм алып чыгуның вакытлары урманнан файдаланучы затның язмача гаризасы нигезендә, вәкаләтле орган тарафыннан иң күбә 12 айга арттырылырга мөмкин.

Исемлеге Россия ТРЭМның «Россия Федерациясе Кызыл китабына яисә Россия Федерациясе субъектлары кызыл китапларына кертелгән, сирәк очрый торган һәм юкка чыгу куркынычы янаган агачларны, куакларны, лианаларны, бүтән урман үсемлекләрен саклау үзенчәлекләрен раслау турында» 2017 елның 29 маендагы 264 номерлы боерыгы белән расланган агачларның һәм куаклыкларның төрләренә (токымнарының) агач материалын эзерләү рөхсәт ителми. Агач материалы эзерләгәндә урманнарның биотөрлелеген арттыру максатларында теләсә кайсы ярусунда һәм аларның төркемнәрендә аерым кыйммәтле агачлар (карт агачлар, куышлы, кош оялары булган, шулай ук оя кору һәм вак жәнлекләренә качу урыны һ.б. өчен яраклы агачлар) сакланырга мөмкин.

Урман агачларын кисү, тарттыру, өлешчә эшкәртү, саклау, алып чыгу срокларын үзгәртүгә рөхсәт язмача рәвештә диләнкенең (кишәрлек урманчылыгын, урман кварталы номерын, урман-таксация бүлемтеге номерын, диләнке номерын) урнашкан урынын, диләнкенең мәйданын, агач материалының күләмен һәм агачларны кисү, тарттыру, өлешчә эшкәртү, саклау, алып чыгу буенча билгеләнгән (озынайтылган) срокны (датаны) күрсәтеп бирелә.

Агач материалы эзерләү өчен урман кишәрлегенә аренда шартнамәсе 10 елдан 49 елга кадәрге чорга төзелә.

## **2.2. Урманнардан чәер эзерләү өчен рөхсәтле файдалану нормативлары, параметрлары һәм чорлары**

РФ УК 31 ст. һәм «Чәер эзерләү кагыйдәләрен раслау турында» 2012 елның 24 гыйнварындагы 23 номерлы Рослесхоз боерыгы белән регламентлана.

Чәер эзерләү ылыссы өлгергән һәм картайган агачлыкларда гамәлгә ашырыла, алар кирт ясау буенча билгеләнгән чор тәмамлангач агач материалы эзерләү өчен билгеләнә.

Урманчылыкта урманнарны тәртипкә китергәндә кирт салу фонды ачыкланмады, чөнки кирт салу эше башкарылмый һәм алдагы исәпкә алу чорына проекланмый һәм таблица тутырылмый. Шуңа бәйле рәвештә, урманчылык буенча урман хужалыгы регламентында кирт салу төрләре, агачларда каррлар күләме һәм агачларның диаметрына карап, каррлар арасындагы каешларның киндәге, урманнардан чәер эзерләү өчен файдалану чорлары каралмый.

## Агачларга кирт салу фонды

мәйданы, мең га

N п/п	Күрсәткечләр	Кирт салу		
		Урманнарның максатчан билгеләнеше		
		Яклаучы урманнар	Эксплуатация урманнары	Жәмгысе
1	2	3	4	5
1	Кирт салуга яраклы, өлгергән һәм картайган утыртмалар, барлыгы:	–	–	–
1.1	алардан:	–	–	–
	кирт салуга жәлеп ителмәгәнә	–	–	–
	кирт салу буенча табышлы түгел	–	–	–
2	Ел саен кирт салу күләме	–	–	–

### 2.3. Урманнардан агач булмаган урман ресурслары эзерләү һәм жыеп алу өчен файдалану нормативлары, параметрлары һәм чорлары

Урманнардан агач булмаган урман ресурслары эзерләү һәм жыеп алу өчен файдалану РФ УК 32 статясы һәм «Агач булмаган урман ресурслары эзерләү һәм жыеп алу кагыйдәләрен раслау турында» 2018 елның 16 июлендәге 325 номерлы РФ ТРЭМның боерыгы, «Татарстан Республикасында урманнардан файдалану турында» 2008 елның 22 маендагы 22-ТРЗ номерлы Татарстан Республикасы Законы белән регламентлана.

Агач булмаган урман ресурсларын эзерләү һәм жыю өчен урманнардан файдалану рөхсәт ителгән урман кварталларының һәм аларның өлешләренен исемлекләре 5 нче таблицада күрсәтелде.

#### 2.3.1. Урманнардан агач булмаган урман ресурсларын төрләре буенча эзерләү һәм жыеп алу өчен файдалану нормативлары (ел саен рөхсәт ителгән күләмнәре) һәм параметрлары

Агач булмаган урман ресурслары эзерләү һәм жыеп алу өчен урманнардан рөхсәтле файдалануның ел саен рөхсәт ителгән күләмнәре 12 таблицада китерелде.

12 нче таблица

#### Агач булмаган урман ресурслары эзерләү өчен урманнардан рөхсәтле файдалану параметрлары

№ п/п	Агач булмаган урман ресурсы төре	Үлч. бер.	Эзерләүгә ел саен рөхсәт ителә торган күләме
1	2	3	4
1.	Туз	т	–
2.	Агачлар кайрысы, мунчала	т	–
3.	Озын корыган ботак	т	–
4.	Ботак азыгы (каен, юкә, усак)	т	–

№ п/п	Агач булмаган урман ресурсы төре	Үлч. бер.	Әзерләүгә ел саен рөхсәт ителә торган күләме
1	2	3	4
5.	Чыршы һәм нарат (нарат) ботаклары	т	–
6.	Чыршылар һәм (яки) яна ел бәйрәмнәре өчен башка ылыслы токым агачлары	данә	900
7.	Мунчала	т	10,0

Агач булмаган урман ресурсларының классификациясе бар, аның нигезендә ресурсларны, барлыкка килү (әзерлек) урынына, ресурсны исәпкә алу (бәяләү) ысулына, файдалану холкына карап, 3 төркемгә бүлү каралган.

### **2.3.2. Урманнарда агач булмаган урман ресурслары әзерләү һәм жыю өчен файдалану чорлары**

Агач булмаган урман ресурсларын әзерләү һәм жыю өчен урманнарда рөхсәтле файдалану сроклары урман кишәрлегенә аренда шартнамәсендә билгеләнә.

### **2.4. Урманнарда азык-төлек урман ресурслары әзерләү һәм дару үләннәре жыю өчен файдалану нормативлары, параметрлары һәм чорлары**

Азык-төлек урман ресурслары әзерләү һәм дару үләннәре жыеп алу өчен урманнарда файдалану Россия Федерациясе Урман кодексының 34, 35 статьялары, 2011 елның 5 декабрендәге 511 номерлы Рослесхоз боерыгы белән расланган Азык-төлек урман ресурслары әзерләү һәм дару үләннәре жыеп алу кагыйдәләре, «Татарстан Республикасында урманнарда файдалану турында» 2008 елның 22 маендагы 22-ТРЗ номерлы Татарстан Республикасы Законы белән регламентлана.

Азык-төлек урман ресурсларына кыргый жимешләр, жиләкләр, чикләвекләр, гөмбәләр, орлыклар, каен суы һәм башка урман ресурслары керә.

Азык-төлек урман ресурслары әзерләү һәм дару үләннәре жыеп алу гражданның, юридик затлар тарафыннан эшкуарлык максатларында, шулай ук гражданның тарафыннан – шәхси ихтыяжлар өчен гамәлгә ашырылырга мөмкин.

Эшкуарлык эшчәнлегенә максатларында азык-төлек урман ресурсларын әзерләү һәм дару үләннәрен жыеп алу урман кишәрлегенә аренда шартнамәсе нигезендә гамәлгә ашырыла.

Урман кишәрлегенә аренда шартнамәсе 10 елдан 49 елга кадәрге чорга төзелә.

Шәхси ихтыяжларда азык-төлек урман ресурслары әзерләү һәм дару үләннәре жыеп алу РФ УК 11 статьясының 1 өлешенә ярашлы рәвештә гамәлгә ашырыла.

Чикләрендә азык-төлек урман ресурслары әзерләү һәм дару үләннәре жыеп алу өчен урманнарда файдалану рөхсәт ителгән урман кварталлары һәм аларның өлешләре исемлегенә 5 нче таблицада күрсәтелде.

### 2.4.1. Урманнардан азык-төлек урман ресурстарын һәм дару үләннәрен төрлөрө буенча эзерләү һәм жыеп алу өчен файдалану нормативлары (ел саен рөхсәт ителгән күләмнәре) һәм параметрлары

Азык-төлек урман ресурстары эзерләгәндә һәм дару үсемлекләрен жыйганда ел саен урманнардан рөхсәтле файдалануның рөхсәт ителгән күләмнәре 13 нче таблицада китерелде.

13 нче таблица

Азык-төлек урман ресурстарын эзерләгәндә һәм дару үләннәрен жыеп алганда урманнардан файдалану параметрлары

№ п/п	Азык-төлек урман ресурстарының, дару үләннәренәң төре	Үлчәү берәмлеге	Эзерләүгә ел саен рөхсәт ителә торган күләме
1	2	3	4
Азык-төлек ресурстары			
1.	Жиләкләр: нарат жиләге	т	–
	мүк жиләге	т	–
	күк жиләк	т	–
	кура жиләге	т	–
	жир жиләге	т	–
	кара жиләк	т	–
	кызыл бөрлегән	т	–
	миләш, шомырт	т	–
	Жәмгысе:	т	–
2.	Гөмбәләр: ак	т	–
	майлы	т	–
	ал гөмбә	т	–
	кызыл гөмбә	т	–
	каен гөмбәсе	т	–
	гөреждәләр	т	–
	этәч гөмбәсе	т	–
	баллы гөмбә	т	–
	Жәмгысе:	т	–
3.	Агач сутлары: каен	т	–
Дару чималы			
4.	Сары мөтрүшкә, икеөйле кычыткан, ландыш, аю табаны, дару ромашкасы, акбаш, эт тигәнәге, канлы үлән, песи үләнә, сәдәп гөле, лапчатка, үги ана яфрагы, кыр наратбашы һ.б.	т	1,0 (коры килеш)
5.	Чага гөмбәсе		–

Жиләкләрнең, гөмбәләрнең һәм дару чималларының 60% кадәр өлеше жирле халык тарафыннан үзләштерелә.

### 2.4.2. Өзөрлөү һәм жыеп алу вакытлары

Азык-төлөк урман ресурстарын өзөрлөү һәм дару үсемлекләрен жыю өчен урманнардан рөхсәтле файдалану сроклары урман кишәрлегенен аренда шартнамәсендә билгеләнә.

### 2.4.3. Агач сутлары өзөрлөгәндә нормативлар һәм параметрлар

Каен суты өзөрлөү өлгөргән урман кишәрлекләрендә кисәренә 5 елдан да ким булмаган вакыт кала рөхсәт ителә.

Каен суты өзөрлөү сайланма кисүләр башкарыла торган утыртмаларда кирт салу ысулы белән гамәлгә ашырыла, кисүгә билгеләнгән агачлардан алу рөхсәт ителә.

Кисеп жибөрү өчен тулылыгы кимендә 0,4 һәм бер гектарга кимендә 200 данә агачлы, бонитетның I-III классларына караган урманның сәламәт өлеше сайлап алына. Кисеп жибөргәндә күкрәк биеклегендәге диаметры 20 см һәм аннан да юанрак булган агачларны билгелиләр.

Агач тамыры башланган жирдән 20-35 см биеклектә канал бораулау эшләрен башкаралар. Агачта бер һәм аннан да күбрәк кирт салу тишекләре ясалган очракта, алар кәүсәнен бер ягында бер-берсеннән, сут бер савытка агып төшәрлек итеп, 8-15 см ераклыкта урнаштырыла.

Агач диаметрына карап, бораулана торган каналлар саны нормативлары түбәндәге таблицада китерелде.

Агачның күкрәк биеклегендәге диаметры, см	Кирт салганда каналлар саны	Искәрмә
20-22	1	Диаметры 16 см булган агачларга кисәргә бер ел калгач кирт салу рөхсәт ителә, түбәндәгечә басым нормалары булганда: 16-20 см – 1 канал 21-24 см – 2 канал 25 см һәм күбрәк – 3 канал
23-27	2	
28-32	3	
33 һәм аннан күбрәк	3	

Кирт салу чоры тәмамланганнан соң, агачларның чирләп китүен кисәтү максатларында, тишекләр сагыз пастасы белән сылап куелырга яисә агач бөке белән ябылырга һәм вар, бакча замазкасы яисә извесьтылы балчык белән сылап куелырга тиеш.

Калган елларда каналлар беренче елгы кисеп жибөрү каналлары дәрәжәсендә 10 см интервал белән агач кәүсәсе әйләнәсенен теге яисә бу ягына таба бораулана.

Өзөрлөү агачның техник сыйфатларын саклап калырылык итеп гамәлгә ашырылырга тиеш.

### 2.4.4. Абага-кара абага өзөрлөү

Азык-төлөк урман ресурстарын эзерлөө аларның үсентелеренэ зыян китермэслек алымнар белэн гамэлгэ ашырылырга тиеш. Үсемлеклэрне тамыры белэн йолкып алу, яфракларына һәм тамыр үзегенэ зыян китерү тыела.

Кара абага чималын эзерлөө бер кишәрлектә 3-4 ел дәвамьнда алып барыла. Шуннан соң үсемлеклэрен торгызу өчен тәнәфес ясала: чималны бер мәртәбә жыйганда (бер чорга) – 2-3 ел, ике мәртәбә – 3-4 ел.

#### **2.4.5. Урманнардан азык-төлөк урман ресурстары эзерлөө һәм дару үләннәре жыеп алу өчен файдалану чорлары**

Дәүләт мөлкәтендә яисә муниципаль мөлкәттә торган урман кишәрлегенен аренда шартнамәсе РФ УК 72 статьясының 3 өлеше нигезендә урманнарны азык-төлөк урман ресурстарын эзерлөө һәм дару үләннәрен жыеп алу өчен файдалану максатларында, РФ УК 36, 43-46 статьяларында, 73.1 статьясының 3 өлешендәге 3 пунктында каралган очрактардан тыш, тугыз елдан кырык тугыз елга кадәрге чорга төзелә.

Урман кишәрлегенен аренда шартнамәсе срогы урман хужалыгы регламентында урманнардан файдалану буенча каралган срокка туры китереп билгеләнә.

#### **2.5. Урманнардан аучылык хужалыгы өлкәсендә эшчәнлек төрлэрен гамэлгэ ашыру өчен файдалану нормативлары, параметрлары һәм чорлары**

Аучылык хужалыгы кыргый хайваннарның популяцияләре белән рациональ идарә итү һәм ел саен продукция алу рәвешендә урманнардан комплекслы файдалануга үз өлешен кертә.

Ау «Ау турында һәм аучылык ресурстарын саклау турында һәм Россия Федерациясенен аерым закон актларына үзгәрешләр кертү турында» 2009 елның 24 июлендәге 209-ФЗ номерлы федераль закон нигезендә гамэлгэ ашырыла.

Урманнардан аучылык хужалыгы алып бару һәм ауны гамэлгэ ашыру өчен файдалану РФ УК 25, 36 статьялары белән регламентлана.

Урманнардан аучылык хужалыгын алып бару өчен файдалануны хокукый жайга салу РФ ТРЭМның «Аучылык хужалыгы өлкәсендә эшчәнлек төрлэрен гамэлгэ ашыру өчен урманнардан файдалану кагыйдэлэрен һәм Урман кишәрлеклэрен бирмичә аучылык хужалыгы өлкәсендә эшчәнлек төрлэрен гамэлгэ ашыру өчен урманнардан файдалану очрактары исемлеген раслау турында» 2017 елның 12 декабрәндәге 661 номерлы боерыгы, РФ Хөкүмәтенен «Аучылык инфраструктурасына карый торган объектлар исемлеге турында» 2017 елның 11 июлендәге 1469-р номерлы боерыгы нигезендә гамэлгэ ашырыла.

Аучылык биләмәләре чикләренә хокукый режимында аучылык хужалыгы өлкәсендә эшчәнлек төрлэрен башкару рәхсәт ителә торган жирләр кертелә.

Аучылык биләмәләре түбәндәгеләргә бүленә:

1) «Ау турында һәм аучылык ресурстарын саклау турында һәм Россия Федерациясенен аерым закон актларына үзгәрешләр кертү турында» 2009 елның 24

июлендәге 209-ФЗ номерлы федераль законда каралган нигезләрдә юридик затлар, шәхси эшқуарлар тарафыннан кулланыла торган аучылык биләмәләре (алга таба - беркетелгән аучылык биләмәләре);

2) ау максатларында физик затлар ирекле йөри алу хокукына ия булган аучылык биләмәләре (алга таба – гомуми файдаланудагы аучылык биләмәләре).

Гомуми файдаланудагы аучылык биләмәләре Россия Федерациясе субъектындагы аучылык биләмәләренә гомуми майданында кимендә егерме процентын тәшкил итәргә тиеш.

Аучылык биләмәләре ауның бер яки берничә төрен гамәлгә ашыру өчен кулланылырга мөмкин.

Аучылык хужалыгы өлкәсендә эшчәнлек төрләрен гамәлгә ашыру өчен урман кварталларының һәм урманчылык кишәрлекләре буенча аларның өлешләре исемлеге әлеге регламентның 5 нче таблицасында китерелде.

### **2.5.1. Аучылык инфраструктурасы объектларын урнаштыру өчен биотехник чаралар уздыру исемлеге һәм нормалары**

Ел саен үткәрелә торган биотехник чаралар күләме түбәндәге таблицада китерелде.

№ п/п	Чараларның төрләре	Үлчәү берәмлеге	Ел саен рөхсәт ителә торган
1	2	3	4
1.	Куяннар өчен ашату майданнары ясау	данә	100
2.	Пошилар, кыр кәжәләре өчен жимлекләр урнаштыру	данә	50
3.	Пошилар, кабан дуңгызлары, куяннар өчен тоз салынган катырлар урнаштыру	данә/кг	140 / 2500
4.	Пошины, кыр кәжәсен, куяннарны ашату өчен усак, тал кисү	кбм	150
5.	Аучы манаралары урнаштыру	данә	4
6.	Ашату өчен печән эзерләү	тонна	10
7.	Суерлар һәм божырлар өчен чуер ташлыклар кору	данә	70
8.	Гөрелдәвекләр кору	данә	70
9.	Кабан өчен ашату кырлары ясау	га	4
10.	Ауны чикли һәм тыя торган аншлаглар, күрсәткечләр урнаштыру	данә	50

### **2.6. Урманнарда авыл хужалыгы алып бару өчен рөхсәтле файдалану нормативлары, параметрлары һәм чорлары**

Урманнарда авыл хужалыгын алып бару өчен файдалану РФ ТРЭМның 2017 елның 21 июнендәге 314 номерлы боерыгы белән расланган Авыл хужалыгын алып бару өчен урманнарда файдалану кагыйдәләрендә регламентлана.



Урманнар авыл хужалыгын алып бару (печән чабу, авыл хужалыгы терлекләрен көтү, умартачылык, төньяк боланчылык, товарлык аквакультурасы (товарлык балыкчылык), авыл хужалыгы культураларын үстерү һәм башка төрле авыл хужалыгы эшчәнлеген) өчен кулланылырга мөмкин.

Авыл хужалыгын алып бару өчен урман кварталларының һәм урманчылык кишәрлекләре буенча аларның өлешләре исемлегенә элекке регламентның 5 нче таблицасында китерелде.

### 2.6.1. Урманнардан авыл хужалыгы алып бару өчен файдалану параметрлары

14 нче таблица

#### Урманнардан авыл хужалыгы алып бару өчен файдалану параметрлары

№ п/п	Файдалану төрләре	Үлчәү берәмлегенә	Ел саен рәхсәт ителә торган күләм
1	2	3	4
1.	Сөрүлекләр	га	20
2.	Печән чабу	га	604
3.	Терлек көтү		
	а) урманда	мең га/баш	Тыярга
	н) утлавыкларда	га/баш	298 / 199
4.	Умартачылык		
	а) бал бирүчеләр:		
	– юкә	га	2294
	– үләннәр	га	1307
	б) 1 гектардан бал продуктлылыгы, шул исәптән:		
	– юкә	кг/га	100
	– үләннәр	кг/га	50
	в) умарта оялары күләмен тәмин итү мөмкинлегенә	күләм	2778

### 2.7. Урманнардан фәнни-тикшеренү һәм мәгариф эшчәнлеген гамәлгә ашыру өчен файдалану нормативлары, параметрлары һәм чорлары

РФ Урман кодексының 40 статьясына ярашлы рәвештә урманнардан фәнни-тикшеренү эшчәнлеген һәм мәгариф эшчәнлеген гамәлгә ашыру өчен файдалану

урманчылыкның барча территориясендә гамәлгә ашырылырга мөмкин. Урманнардан файдалану 2011 елның 23 декабрендәге 548 номерлы Рослесхоз боерыгы белән расланган Урманнардан фәнни-тикшеренү һәм мәгариф эшчәнлеген гамәлгә ашыру өчен файдалану кагыйдәләрендә регламентлана.

Фәнни-тикшеренү, мәгариф эшчәнлеген гамәлгә ашыру өчен урман кварталларының һәм урманчылык кишәрлекләре буенча аларның өлешләре исемлеге әлеге регламентның 5 нче таблицасында китерелде.

## **2.8. Урманнардан рекреация эшчәнлеген гамәлгә ашыру өчен файдалану нормативлары, параметрлары һәм чорлары**

### **2.8.1. Урманнардан рекреация эшчәнлеген гамәлгә ашыру өчен файдалану нормативлары**

Рекреация эшчәнлеге РФ УК ял итү, туристлык, физкультура-савыктыру һәм спорт эшчәнлеген оештыруга кагылышлы эшчәнлек буларак карала.

Урманнардан мондый файдалану (РФ УК 41 ст.) урман кишәрлекләре бирүне таләп итә, әмма урман ресурсларын жыймауны күз алдында тоту торган эшчәнлек төренә кертелә, бирелгән урман кишәрлекләрендә кирәкле урман инфраструктурасы, шул исәптән вакытлы корылмалар булдырыла, территория төзекләндерелә (РФ УК 13, 41 ст.).

Рекреация эшчәнлеген оештыру үзенчәлекләре 2012 елның 21 февралендәге 62 номерлы Рослесхоз боерыгы белән расланган Урманнардан рекреация эшчәнлеген гамәлгә ашыру өчен файдалану кагыйдәләрендә баян ителә.

### **2.8.2. Рекреация эшчәнлегенә бәйле зона кварталларының һәм (яки) аларның өлешләре исемлеге**

Кишәрлек урманчылыклары буенча рекреация эшчәнлеген гамәлгә ашыру өчен урман кварталларының яки аларның өлешләренең исемлеге әлеге регламентның 5 нче таблицасында китерелде.

Чикләрендә рекреация эшчәнлеген гамәлгә ашыру объектларын төзү, үзгәртеп кору һәм эксплуатацияләү күздә тотылган урманнарны үзләштерүнең планлаштырыла торган зоналары.

Урманчылык	Кишәрлек урманчылыгы	кв номеры	Файдаланучының, объектның исеме	Планлаштырыла торган чаралар
1	2	3	4	5
Нурлат	Чулпан	42	«Заречный» БСЛ	Рекреация зоналарын үстерү максатларында физик культура-савыктыру һәм спорт-техник билгеләнешендәге корылмаларны төзү һәм үзгәртеп кору планлаштырыла
Нурлат	Чияле Алан	89, 96	«Вишневая Поляна» БСЛ	Рекреация зоналарын үстерү максатларында физик культура-

Урманчылык	Кишәрлек урманчылыгы	кв ном еры	Файдаланучының, объектның исеме	Планлаштырыла торган чаралар
1	2	3	4	5
				савыктыру һәм спорт-техник билгеләнешендәге корылмаларны төзү һәм үзгәртеп кору планлаштырыла
Нурлат	Чияле Алан	80, 120	БЯСМ	Рекреация зоналарын үстерү максатларында физик культура-савыктыру һәм спорт-техник билгеләнешендәге корылмаларны төзү һәм үзгәртеп кору планлаштырыла

### 2.8.3. Рекреация эшчәнлегенә караган зона территориясен функциональ зоналарга бүлү

Рекреацияләү зоналары вазифаи зоналарга түбәндәгечә бүлгәләнә:

1. Интенсив файдаланулы.
2. Уртача файдаланулы.
3. Оешкан рәвештә ял итүле.
4. Резерватлы.
5. Заказник.
6. Катгый режимлы.
7. Хужалыкка бәйле.

### 2.8.4. Урман кишәрлекләрендә вакытлыча төзелгән корылмалар исемлеге һәм аларны төзекләндерү нормативлары

Рекреация билгеләнешендәге урманнарда территорияне төзекләндерү нормалары (гомуми мәйданның 100 га буенча)

№ п/п	Төзекләндерү элементларының аталышы	Яшел зона		Чикләрендәге (1 чм маршрутка) актив ял итүгә бәйле
		Туризм маршрутлары	Йөрү	
1	2	3	4	5
1.	Гравийлы, йөри торган өлеше 4,5 м (чм) киңлегендә булган машина белән килү юллары	0,15	0,02	–
2.	Биләмәләр эчендәге гравийлы, өслеге 3 м (чм) киңлегендә булган юллар	1,8	0,5	–
3.	15 машинага исәпләнгән, грунтлы, гравий белән вак таш кушылган автотукталышлар (данә)	0,25	0,03	–
4.	Жәяүләп йөри торган сукмаклар (чм)	–	0,04	–
5.	4 урынлы утыргычлар (данә)	18	3	1
6.	6 урынга исәпләнгән пикник өстәлләре (данә)	7	0,6	–
7.	Яңгырдан ышыклану урыннары (данә)	1,5	0,2	0,2

№ п/п	Төзеклэндерү элементларының аталышы	Яшел зона		Чикләрендөгө (1 чм маршрутка) актив ял итүгә бәйле
		Туризм маршрутлары	Йөрү	
1	2	3	4	5
8.	Азык әзерләү урыннары (данә)	3,5	0,5	0,6
9.	Чүплек савытлары (данә)	30	–	–
10.	Чүп жыю жайланмалары (данә)	3,5	–	–
11.	Бәдрәфләр (данә)	0,18	–	–
12.	Спорт һәм уен майданчыклары, м <sup>2</sup>	37	–	5
13.	Елгаларда һәм сулыкларда су коенып, кызына торган урыннар, м <sup>2</sup>	90	15	–
14.	Пляж кабиналары (данә)	0,18	0,02	–
15.	Беседкалар (данә)	0,17	–	–
16.	Күрсәткечләр (данә)	1,5	0,2	0,4
17.	Күренеш нокталары (данә)	0,7	0,1	0,3
18.	Коелар һәм чишмәләр (данә)	0,02	0,01	0,1
19.	Туристларга палаткалар кую урыннары, м <sup>2</sup>	50	–	20

### 2.8.5. Урманнардан рекреация эшчәнлеген гамәлгә ашыру өчен файдалану параметрлары һәм чорлары

Рекреация эшчәнлегенә урманнарында хужалык эшчәнлегенә халыкны ял иттерү өчен иң яхшы шартларны оештыруга, эстетик һәм санитар-гигиеник таләпләргә җавап бирә торган урман ландшафтларын саклауга һәм яхшыртуга, ландшафтларның типларын рациональ (оптималь) ярашлылыгын билгеләүгә юнәлдерелгән булырга тиеш.

Рекреация билгеләнешендә урманнар өчен эшләрнең әһәмиятле элементы булып аларның территорияләрен төзекләндрү тора, ул юллар төзү һәм ремонтлаудан, ял итү өчен урыннар һәм майданчыклар корудан, кече архитектура формаларын, урман скульптурасын урнаштырудан, төрле урман янгыннары корылмаларын төзүдән һәм башка төрле чараларны гамәлгә ашырудан гыйбарәт. Юл-сукмак челтәре барча территорияне бердәм композиция бөтенлегенә берләштерергә тиеш.

Рекреация басымы йогынтысында урман тирәлегенә үзгәрү дәрәжәсен ял итү режимы билгели, ә ял режимы - урманнарның территориясен оештыруны.

Урманнардан рекреация эшчәнлеген гамәлгә ашыру өчен файдаланганда урман кишәрлекләрендә вакытлыча төзелмәләр исемлегенә һәм аларны төзекләндрү нормативлары өстәмә тикшерүләр уздырганнан соң урманнарны үзләштерү проектларында аталган максатларда (ял, туризм оештыру, физик культура-савыктыру, спорт эшчәнлегенә һ.б.) файдалану өчен тапшырылган конкрет урман кишәрлегенә өчен бирелә.

РФ Урман кодексының 72 статьясы нигезендә рекреация эшчәнлеген гамәлгә ашыру максатында урман кишәрлегенә аренда шартнамәсе ун елдан алып кырык тугыз елга кадәрле срокка төзелә.

## **2.9. Урманнардан урман плантацияләре ясау һәм аларны эксплуатацияләү өчен рөхсәтле файдалану нормативлары, параметрлары һәм чорлары**

Урман плантацияләрен оештыру һәм аларны эксплуатацияләү билгеле бер токым (максатчан токым) урман үсемлекләрен үстерүгә бәйле эшқуарлык эшчәнлегеннән гыйбарәт.

Билегеле бер токым урман утыртмаларына алар хисабыннан алдан билгеле сыйфатламалары булган агач материалын алу тәмин ителә торган ясалма утыртылган урман утыртмалары карый.

Урман плантацияләре урман фонды жирләрендә дә, башка категориядәге жирләрдә дә оештырыла ала.

Гражданнарға, юридик затларга урман плантацияләрен ясау һәм аларны эксплуатацияләү өчен урман кишәрлекләре – РФ Урман кодексы нигезендә, жир кишәрлекләре – жир законнары нигезендә арендага тапшырыла.

Урман плантацияләрендә урман утыртмаларын кисү һәм урман утыртмаларына кирт салу эшләрен башкару чикләмәләрсез рөхсәт ителә.

Урманчылыкта урман плантацияләре, урман плантацияләрен техник проектлау материаллары юк, урманчылыкта урман плантацияләренә нигез салу өчен махсус тикшерүләр уздырылмады.

РФ Урман кодексының 72 статьясы нигезендә урман плантацияләрен оештыру һәм аларны эксплуатацияләү максатында урман кишәрлегенә аренда шартнамәсе ун елдан алып кырык тугыз елга кадәрле срокка төзелә.

## **2.10. Урманнардан жимешле, жиләкле, декоратив урман үсемлекләрен һәм дару үләннәрен үстерү өчен файдалану нормативлары, параметрлары һәм чорлары**

Урман жимешләрен, жиләкләрне, декоратив үсемлекләрне һәм дару үләннәрен үстерү жимешләр, декоратив үсемлекләр, дару үләннәре, жиләкләр һәм башка шуңа охшаш урман ресурсларын алуға бәйле эшмәкәрлек эшчәнлегеннән гыйбарәт. Урманнардан файдалануның әлеге төре 2011 елның 5 декабрендәге 510 номерлы Рослесхоз боерыгы белән расланган Урманнардан жимешле, жиләкле, декоратив урман үсемлекләрен, дару үләннәрен үстерү өчен файдалану кагыйдәләрендә регламентлана һәм урман кишәрлегенә аренда шартнамәсе нигезендә урманнарны үзләштерү проекты нигезендә гамәлгә ашырыла.

Жимешле, жиләкле, декоратив урман үсемлекләрен, дару үләннәрен үстерү өчен, беренче чиратта, урман фонды жирләре составындагы урмансыз жирләр, шулай ук урман булып житешмәгән диләнкеләр, аланнар һәм урман культураларын утыртканчыга кадәр урманның табигый торгызылуы мөмкин булмаган башка урман утыртмалары белән капланмаган жирләр; рекультивацияләнергә тиешле (эшкә яраклы үзлегә беткән торфлыктар һ.б.) жирләр файдаланыла.

Жимешле, жиләкле, декоратив урман үсемлекләрен, дару үләннәрен үстерү өчен үзгәртеп коруга билгеләнмәгән, азкыйммәтле утыртма кишәрлекләре файдаланылырга мөмкин.

Урманнардан жимешле, жиләкле, декоратив урман үсемлекләрен, дару үләннәрен үстерү өчен файдалану РФ Урман кодексының 27 статьясы нигезендә чикләнергә яки тыелырга мөмкин.

РФ Урман кодексының 72 статьясы нигезендә жимешле, жиләкле, декоратив урман үсемлекләрен, дару үләннәрен үстерү максатында урман кишәрлегенен аренда шартнамәсе ун елдан алып кырык тугыз елга кадәрле срокка төзелә.

Кишәрлек урманчылыклары буенча жимешле, жиләкле, декоратив урман үсемлекләрен, дару үләннәрен үстерү өчен урман кварталларының яки аларның өлешләренен исемлеге әлеге регламентның 5 нче таблицасында китерелде.

## **2.11. Урманнардан урман үсентеләренен утырту материалын (үрентеләр, чәчкеннәр) үстерү өчен файдалану нормативлары, параметрлары һәм чорлары**

Урман үсемлекләренен утырту материалын (үсентеләр, чәчкеннәр) үстерү урманнарны яңадан үстерү һәм урман үрчетү максатларында гамәлгә ашырыла торган эшкуарлык эшчәнлегеннән гыйбарәт.

Урман утыртмаларының утырту материалын (үрентеләр, чәчкеннәр) үстерү өчен урманнардан файдалану кагыйдәләре 2011 елның 19 июлендәге 308 номерлы Рослесхоз боерыгы белән расланган.

Урман үсентеләренен утырту материалын (үрентеләр, чәчкеннәр) үстерү өчен урманнардан файдалану РФ Урман кодексының 27 статьясы нигезендә чикләнергә мөмкин.

Урман үсемлекләренен утырту материалын (үрентеләр, чәчкеннәр) үстерү өчен, иң беренче чиратта, урман фонды жирләре составындагы урман белән капланмаган жирләрне, шулай ук урмансыз диләнкеләрне, аланнарны һәм башка, урман үсемлекләре белән капланмаган, урман урнашкан бүтән категория жирләре файдаланыла.

Урман үсемлекләренен утырту материалын (үсентеләр, чәчкеннәр) үстерү өчен урман үсемлекләренен яхшыртылган һәм сортлы орлыклары, яки, әгәр андый орлыктар булмаса, урман үсемлекләренен нормаль орлыклары кулланыла.

Урман үсемлекләренен утырту материалын (үсентеләр, чәчкеннәр) үстерү өчен урман үсемлекләренен районнарда бүленмәгән орлыкларын, шулай ук сыйфаты тикшерелмәгән урман үсемлекләре орлыкларын, чәчүлекләрен һәм башкаларын куллану тыела.

РФ Урман кодексының 72 статьясы нигезендә урман үсемлекләренен утырту материалын (үрентеләр, чәчкеннәр) үстерү максатында урман кишәрлегенен аренда шартнамәсе ун елдан алып кырык тугыз елга кадәрле срокка төзелә.

Хәзерге вакытта Нурлат урманчылыгы чикләрендә 1 даими урман питомнигы бар, аларда төп урман хасил итүче токымнар үстерелә.

Кишәрлек урманчылыклары буенча урман үсемлекләренен утырту материалын (үрентеләр, чәчкеннәр) үстерү өчен урман кварталларының яки аларның өлешләренен исемлеге әлеге регламентның 5 нче таблицасында китерелде.

## **2.12. Урманнардан жир асты байлыklarын геологик өйрәнү буенча эшләр башкару өчен, файдалы казылма ятмаларын эшкәртү өчен файдалану нормативлары, параметрлары һәм чорлары**

Урманнардан жир асты байлыklarын геологик өйрәнү, файдалы казылма ятмаларын эшкәртү өчен файдалану РФ Урман кодексының 43 статьясы нигезендә регламентлана.

Жир асты байлыklarын геологик өйрәнү, файдалы казылма ятмаларын эшкәртү өчен урманнардан файдалануның рөхсәт ителгән күләмнәре һәм урманчылыкларның кишәрлек урманчылыklары кисемендә урман кишәрлекләренен урнашкан урыны 5 нче таблицада чагылдырылды.

Жир асты байлыklarын геологик өйрәнү, файдалы казылма ятмаларын эшкәртү эшләрен башкару өчен дәүләт мөлкәтендә яки муниципаль мөлкәттә торучы урман кишәрлекләре арендага бирелә яки үз вәкаләтләре чикләрендә дәүләт хакимияте органнары, жирле үзидарә органнары рөхсәтләре нигезендә бирелә. Урман кишәрлеген бирмичә генә урман фонды жирләрендә жир асты байлыklarын геологик өйрәнү эшләрен башкарырга рөхсәт ителә, әгәр мондый эшләрене башкару урман утыртмаларын кисүгә, капитал төзелеш объектларын төзүгә китермәсә.

Урманнардан жир асты байлыklarын геологик өйрәнү, файдалы казылма ятмаларын эшкәртү эшләрен башкару өчен файдалану 2010 елның 27 декабрендәге 515 номерлы Рослесхоз боерыгы белән расланган Урманнардан жир асты байлыklarын геологик өйрәнү, файдалы казылма ятмаларын эшкәртү эшләрен башкару өчен файдалану кагыйдәләре нигезендә гамәлгә ашырыла.

Урманнардан жир асты байлыklarын геологик өйрәнү буенча эшләр башкару, файдалы казылма ятмаларын эшләү максатларында файдаланучы затлар түбәндәгеләренә тәмин итә:

файдаланыла торган урманнарны һәм аның янәшәсендәге урман кырыйларын, ясалма һәм табигый су агып чыгу урыннарын төзелеш, сәнәгать, агач кисүдән калган, көнкүреш һәм бүтән калдыklардан, чүп-чарлардан даими рәвештә чистартып торуну;

житештерү эшчәнлегә барышында жимерелгән юлларны, киптерү канауларын, дренаж системаларын, күперләренә, башка гидротехника корылмаларын, квартал баганаларын, квартал юлларын, аншлагларны, урманнар территориясен төзекләндерү элементларын торгызуны;

Россия Федерациясе законнарына ярашлы рәвештә урман инфраструктурасы булдыруга бәйле булмаган, жир асты байлыklarын геологик өйрәнү, файдалы казылма ятмаларын эшкәртүгә бәйле объектларны тиешле эшләренә үтәү чорлары тәмамлану белән консервацияләүне яисә юк итүне һәм күрсәтелгән объектларны төзү, үзгәртеп кору һәм (яки) эксплуатацияләү өчен файдаланылган жирләренә рекультивацияләүне;

аталган затлар гаебе белән барлыкка килгән һәлакәт очраklарын һәм урман янгыннарын юкка чыгару, шулай ук башка шундый хәлләренә бетерү буенча кирәкле чаралар күрелүне;

сейсмик разведка эшләрен планлаштыру һәм үткәру, шулай ук хәрәкәт составын һәм йөкләренә яңа урынга күчерү максатларында квартал ызаннары, урман

юллары билэгән һәм урман утыртмалары белән капланмаган башка жирләрдән максималь рәвештә файдалануны.

РФ Урман кодексының 43-46 статьялары нигезендә урманнардан файдаланганда алынган агач материалына милекчелек хокукы Россия Федерациясенекә була.

Аталган агач материалы РФ Хөкүмәтенең «Россия Федерациясе Урман кодексының 43-46 статьялары нигезендә урман фонды жирләрендә урнашкан урманнардан файдаланганда алынган агач материалын сату турында» 2009 елның 23 июлендәге 604 номерлы карары нигезендә сатыла.

РФ Урман кодексының 73.1 статьясының 3 өлешендә РФ Урман кодексының 43-46 статьялары нигезендә урманнардан файдалану өчен тапшырылган урман кишәрлекләрендә агач материалы эзерләү өчен аукцион уздырмыйча урман кишәрлекләренең аренда шартнамәләрен төзү каралган.

РФ Урман кодексының 73.1 статьясының 3 өлешендәге 3 пункттың 43, 45 статьяларда каралган очракларда, дөүләт мөлкәтендәге яки муниципаль мөлкәттәге урман кишәрлегенең аренда шартнамәсе жир асты байлыктарынан файдалануға лицензия гамәлдә булган срокка төзелә.

Жир асты байлыктарын геологик өйрәнү, файдалы казылма ятмаларын эшкәртү эшләрен башкару өчен урман кварталларының яки аларның өлешләренең исемлеген урман кишәрлекләре буенча әлегә регламентның 5 нче таблицасында китерелде.

«Россия Федерациясе Урман кодексына һәм урманнарны торгызуны һәм урман үрчетүне камилләштерү өлешендә Россия Федерациясенекә аерым закон актларына үзгәрешләр кертү турында» 2018 елның 19 июлендәге 212-ФЗ номерлы федераль закон нигезендә әлегә максатларда урманнардан файдаланучы затлар Россия Федерациясе Хөкүмәте билгеләгән тәртиптә урман торгызу проектына яки урман үрчетү проектына ярашлы рәвештә урман утыртмаларын кискәннән соң бер елдан соңга калмыйча урман утыртмалары киселгән майданга тигез майданга Татарстан Республикасы территориясе чикләрендә урманнарны торгызу яки урман үрчетү эшләрен башкарырга бурычлы, шул исәптән гражданның иминлеген тәмин итү һәм объектларны эксплуатацияләү өчен кирәкле шартларны оештыру өчен билгеләнгән саклык зоналарын булдырганда.

### **2.13. Урманнардан сусаклагычлар һәм башка төрле ясалма су объектлары, шулай ук гидротехника корылмалары, елга портлары, причаллар төзү һәм эксплуатацияләү өчен файдалану нормативлары, параметрлары һәм сроклары**

РФ Урман кодексының 44 статьясы нигезендә сусаклагычларны, башка төрле ясалма су объектларын, шулай ук гидротехника корылмаларын, елга портларын, причаллар төзү һәм аларны эксплуатацияләү өчен урманнардан файдалану су законнары нигезендә гамәлгә ашырыла.

Урман законнары нормаларында билгеләнгәнчә, РФ Урман кодексының 43-46 статьялары нигезендә урманнардан файдаланганда алынган агач материалына милекчелек хокукы Россия Федерациясенекә була.



Аталган агач материалы РФ Хөкүмәтенең «Россия Федерациясе Урман кодексының 43-46 статьялары нигезендә урман фонды жирләрендә урнашкан урманнардан файдаланганда алынган агач материалын сату турында» 2009 елның 23 июлендәге 604 номерлы карары нигезендә сатыла.

РФ УК 72 статьясының 3 өлеше һәм 74 статьясының 3 өлеше нигезендә урман кишәрлекләре атап үтелгән максатларда дүлэт органнары карарлары нигезендә, аукционнар уздырмыйча гына, бер елдан алып кырык тугыз елга кадәр чорга арендага тапшырыла.

Дүлэт мөлкәтендә яки муниципаль мөлкәттә торучы урман кишәрлекләре гражданнарга, юридик затларга РФ Урман кодексының 9 статьясы нигезендә сусаклагычлар, бүтән ясалма су объектлары, шулай ук гидротехника корылмалары, елга портлары, причаллар төзү өчен бирелә.

Сусаклагычлар, бүтән ясалма су объектлары, шулай ук гидротехника корылмалары, елга портлары, причаллар төзү һәм эксплуатацияләү өчен кишәрлек урманчылыклары буенча урман кварталларының яки аларның өлешләренен исемлеге әлеге регламентның 5 нче таблицасында китерелде.

«Россия Федерациясе Урман кодексына һәм урманнарны торгызуны һәм урман үрчетүне камилләштерү өлешендә Россия Федерациясенен аерым закон актларына үзгәрешләр кертү турында» 2018 елның 19 июлендәге 212-ФЗ номерлы федераль закон нигезендә әлеге максатларда урманнардан файдаланучы затлар Россия Федерациясе Хөкүмәте билгеләгән тәртиптә урман торгызу проектына яки урман үрчетү проектына ярашлы рәвештә урман утыртмаларын кискәннән соң бер елдан соңга калмыйча урман утыртмалары киселгән майданга тигез майданда Татарстан Республикасы территориясе чикләрендә урманнарны торгызу яки урман үрчетү эшләрен башкарырга бурычлы, шул исәптән гражданнарның иминлеген тәмин итү һәм объектларны эксплуатацияләү өчен кирәкле шартларны оештыру өчен билгеләнгән саклык зоналарын булдырган.

#### **2.14. Урманнардан линияле объектлар төзү, үзгәртеп кору, эксплуатацияләү өчен файдалану нормативлары, параметрлары һәм чорлары**

РФ Урман кодексының 21 статьясы нигезендә линияле объектларга электр тапшыру линияләре, элемент линияләре, юллар, торбаүткәргечләр һәм башка линияле объектлар, шулай ук күрсәтелгән объектларның аерылгысыз технологик өлешен тәшкит итүче корылмалар керә.

Урманнардан файдалануның әлеге төре РФ Урман кодексының 45 статьясында һәм 2011 елның 10 июнендәге 223 номерлы Рослесхоз боерыгы белән расланган Урманнардан линияле объектларны төзү, үзгәртеп кору һәм эксплуатацияләү өчен файдалану кагыйдәләрендә регламентлана.

Сусаклагычлар, бүтән ясалма су объектлары, шулай ук гидротехника корылмалары, елга портлары, причаллар төзү өчен гражданнарга һәм юридик затларга урманчылыкның барча территориясе буйлап урман кишәрлекләрен даими (вакыты чикләнми) файдалануга тапшыру аренда хокукында гамәлгә ашырылырга мөмкин, ә махсус якланучы урман кишәрлекләрендә фәкәт күрсәтелгән эшләренә

урнаштыру ихтималының башка вариантлары булмаган очракта гына рөхсәт ителә.

Дәүләт мөлкәтендә яки муниципаль мөлкәттә торучы урман кишәрлекләре гражданнарга һәм юридик затларга РФ Урман кодексының 9 статьясы һәм 73.1 статьясының 3 өлеше нигезендә аукцион уздырмыйча кырык тугыз елга кадәр бирелә.

Линияле объектларны төзү, үзгәртеп кору һәм эксплуатацияләү максатларында, барыннан элек, урмансыз жирләр, ә урман кишәрлегендә андый жирләр булмаганда – торгызылмаган кисенте жирләре, янгыннан калган жирләр, бушлыклар, ачык урыннар, шулай ук тулылыгы һәм кыйммәте түбән булган урман утыртмалары үсә торган жирләр файдаланылырга тиеш.

Линияле объектларны төзү, үзгәртеп кору һәм эксплуатацияләү максатларында арендага, даими (вакыты чикләнмичә) файдалануга тапшырылган урман кишәрлекләрендә урман утыртмаларын кисү урманнарны үзләштерү проекты нигезендә гамәлгә ашырылырга тиеш. Урманнардан файдалануның әлегә төрөндә урман фонды жирләрендә урнашкан урманнардан шушы рәвешле файдаланганда алынган агач материалына милекчелек хокукы Россия Федерациясенекә була (РФ Урман кодексының 20 статьясының 2 өлеше). Аталган агач материалын сату РФ Хөкүмәтенәң «Россия Федерациясе Урман кодексының 43-46 статьялары нигезендә урман фонды жирләрендә урнашкан урманнардан файдаланганда алынган агач материалын сату турында» 2009 елның 23 июлендәге 604 номерлы карары нигезендә гамәлгә ашырыла.

Гражданнарның иминлеген тәэмин итү һәм линияле объектларны эксплуатацияләү өчен кирәкле шартларны тудыру өчен билгеләнгән сак һәм санитар-яклау зоналарында урман утыртмаларын кисү күрсәтелгән зоналарда билгеләнгән режимга туры китереп гамәлгә ашырыла.

РФ Хөкүмәтенәң «Электр челтәрләре хужалыгы объектларының саклык зоналарын һәм мондый зоналарның чикләрендә урнашкан жир кишәрлекләреннән файдалануда махсус шартлар билгеләү тәртибе турында» 2009 елның 24 февралендәге 160 номерлы карары нигезендә көчәнеше 1000 вольтка кадәр булган электр челтәрләре өчен түбәндәгечә саклык зонасы билгеләнә:

электр тапшыру буенча һава линияләре буйлап (биналарга кергү өлешендә тармакларыннан тыш) жир өслегендә кырый үткәргечләр проекцияләреннән һәр ягыннан 2 м ераклыкта торучы, параллель турылар белән чикләнгән жир кишәрлеге рәвешендә (алар үз торышыннан читкә чыгып тормаганда);

жир астыннан электр тапшыручы кабель линияләре буйлап кырый кабельләрдән һәр ягыннан 1 м ераклыкта торучы, параллель турылар белән чикләнгән жир кишәрлеге рәвешендә.

1000 В югары булган электр челтәрләренәң саклык зонасы түбәндә китерелгән таблицкага туры китереп билгеләнә.

Көчәнеше 1000 В югары булган электр челтәрләренәң саклык зонасы

Көчәнеш, киловольт	Саклык зонасы, м
1-20	10
35	15

Көчөнөш, киловольт	Саклык зонасы, м
110	20
150, 220	25
330, 500, +-400	30
750, +-750	40
1150	55

Торбаүткөргөчлөргө (алар нинди ысул белән салынган булса да) зыян салыну ихтималын булдырмас өчен саклык зоналары билгеләнә:

нефть, табиғый газ, нефть продуктлары, нефть һәм ясалма углеводород газы транспортлаучы торбаүткөргөч трассалары буйлап, – торбаүткөргөч күчәрененәң һәр яғыннан 25 м ераклыкта узучы шартлы линияләр белән чикләнгән жир кишәрлеге рәвешендә;

сыегайтылган углеводородлы газлар, тотрыклы булмаган бензин һәм конденсат транспортлаучы торбаүткөргөч трассалары буйлап, – торбаүткөргөч күчәрененәң һәр яғыннан 100 м ераклыкта уза торган шартлы линияләр белән чикләнгән жир кишәрлеге рәвешендә;

күптармаклы торбаүткөргөч трассалары буйлап – кырый торбаүткөргөчләрнең күчәрләрәнән югарыда күрсәтелгән аралыкларда уза торган шартлы линияләр белән чикләнгән жир кишәрлеге рәвешендә;

су асты кичүләре буйлап – кичүләрнең кырый тармаклары күчәрләрәнән һәр яғыннан 100 м аралыкта торучы параллель яссылыклардан гыйбарәт булган су өслөгәннән төпкә кадәрге су тирәлегенәң бер өлеше рәвешендә;

конденсатны саклау һәм газсызландыру савытлары, продукцияне аварияле чыгару өчен жир амбарлары тирәли – күрсәтелгән объектлар территориясе чикләренәң һәр яғыннан 50 м ераклыкта торучы, йомык линия белән чикләнгән жир кишәрлеге рәвешендә;

продукцияне транспортка эзерләүче технологик жайланмалар, суырту һәм тутыру буенча төп һәм аралык насос станцияләре, резервуар парклары, компрессор һәм газ бүлү станцияләре, продукцияне үлчәү төөннәре, салу һәм бушату эстакадалары, газны жир астында саклау станцияләре, нефть, нефть продуктларын жылыту пунктлары тирәли – күрсәтелгән объектларның территорияләре чикләренән һәр яғыннан 100 м торучы йомык линияләр белән чикләнгән жир кишәрлеге рәвешендә (Магистраль торбаүткөргөчләрне саклау кагыйдәләре (Россиянең Федераль тау һәм сәнәгый күзәтчелегенәң 1992 елның 24 апрелендәге 9 номерлы карары белән расланган) (Россиянең Федераль тау һәм сәнәгый күзәтчелегенәң 1994 елның 23 ноябрәндәге 61 номерлы карары редакциясендә).

Аерып чыгару полосаларының чикләре аерып чыгару полосасын формалаштыру өчен кирәкле жир кишәрлекләрен аерып чыгаруның Россия Федерациясе Транспорт министрлыгы раслаган нормаларын исәпкә алып билгеләнә.

Аерып чыгару полосаларының һәм саклык зоналарының зурлыклары РФ Транспорт министрлыгының 2008 елның 6 августындагы 126 номерлы боерыгында билгеләнгән Тимер юлларны аерып чыгару полосасын формалаштыру өчен кирәкле жир кишәрлекләрен аерып чыгару нормалары, шулай ук тимер юлларның саклык зоналарын исәпләп чыгару нормалары, жир корылышы, шәһәр төзелеше һәм проект

документациясе, тимер юл линияләрен, төеннәрен һәм станцияләрен үстерүнең генераль схемалары нигезендә, шулай ук барлыкка килгән жирдән файдалану тәртибен һәм аерып чыгару полосаларының һәм саклык зоналарының элегрәк расланган зурлыкларын һәм чикләрен исәпкә алып билгеләнә.

Линияле объектларны төзү, үзгәртеп кору, эксплуатацияләү өчен урман кварталларының яки аларның өлешләренең исемлегенә кишәрлек урманчылыклары буенча әлеге регламентның 5 нче таблицасында китерелде.

«Россия Федерациясе Урман кодексына һәм урманнарны торгызуны һәм урман үрчетүне камилләштерү өлешендә Россия Федерациясенең аерым закон актларына үзгәрешләр кертү турында» 2018 елның 19 июлендәге 212-ФЗ номерлы федераль закон нигезендә әлеге максатларда урманнардан файдаланучы затлар Россия Федерациясе Хөкүмәте билгеләгән тәртиптә урман торгызу проектына яки урман үрчетү проектына ярашлы рәвештә урман утыртмаларын кискәннән соң бер елдан соңга калмыйча урман утыртмалары киселгән майданга тигез майданда Татарстан Республикасы территориясе чикләрендә урманнарны торгызу яки урман үрчетү эшләрен башкарырга бурычлы, шул исәптән гражданнарның иминлеген тәмин итү һәм объектларны эксплуатацияләү өчен кирәкле шартларны оештыру өчен билгеләнгән саклык зоналарын булдырганда.

## **2.15. Урманнардан агач материалы һәм башка төрле урман ресурслары эшкәртү өчен файдалану нормативлары, параметрлары һәм чорлары**

Урманнардан агач материалы һәм башка төрле урман ресурсларын эшкәртү өчен файдалану агач материалыннан эшләнмәләр һәм мондый эшкәртүдән бүтән продукция житештерүгә бәйле булган эшкәртүчү эшчәнлегеннән гыйбарәт.

Урманнардан агач материалы һәм башка төрле урман ресурслары эшкәртү өчен файдалану РФ ТРЭМның 2014 елның 1 декабрендәге 528 номерлы боерыгы белән расланган Урманнардан агач материалы һәм башка төрле урман ресурслары эшкәртү өчен файдалану кагыйдәләре белән регламентлана.

Дәүләт мөлкәтендә яисә муниципаль мөлкәттә торучы урман кишәрлекләре гражданнарга, юридик затларга агач материалын һәм башка төрле урман ресурсларын эшкәртү өчен арендага бирелә.

Урманнардан агач материалы һәм башка төрле урман ресурслары эшкәртү өчен файдалану максатында урман кишәрлегенә аренда шартнамәсе бер елдан башлап кырык тугыз елга кадәрле срокка төзелә.

Әгәр федераль законнарда агач материалын һәм башка төрле урман ресурсларын эшкәртүне федераль дәүләт учреждениеләре тарафыннан гамәлгә ашыру рөхсәт ителсә, урман кишәрлекләре әлеге учреждениеләргә күрсәтелгән максатка даими (вакыты чикләнмичә) файдалануга тапшырылырга мөмкин.

Урман эшкәртү инфраструктурасы объектларын урнаштыру максатларында, барыннан да элек, урмансыз жирләр, ә урман кишәрлегендә андый жирләр булмаганда – кискүләрдән соң торгызылмаган кишәрлекләр, янгыннан калган жирләр, бушлыклар, ачык урыннар, шулай ук тулылыгы һәм кыйммәте түбән булган урман утыртмалары үсә торган жирләр файдаланыла.

Бүтэн урман кишәрлекләреннән күрсәтелгән максатларда файдалану күрсәтелгән объектларны урнаштыруның башка вариантлары булмаганда рөхсәт ителә.

Яклаучы урманнарда урман эшкәртү инфраструктурасын оештыру тыела.

Урманнарны агач материалы һәм башка төрле урман ресурслары эшкәртү өчен файдаланганда түбәндәге очраklar булдырылмаска тиеш:

урманнарны пычрату (шул исәптән радиоактив матдәләр белән) һәм урманнарда башка төрле тискәре йогынты ясау;

РФ Урман кодексының 53.5 статьясы нигезендә урманнарда урман куркынычсызлыгын тәмин итү максатларында транспорт чаралары белән үтеп керү.

Урманнарда агач материалы һәм башка төрле урман ресурслары эшкәртү өчен урман кварталларының яки аларның өлешләренең исемлегенә кишәрлек урманчылыклары буенча әлеге регламентның 5 нче таблицасында китерелде.

«Россия Федерациясе Урман кодексына һәм урманнарны торгызуны һәм урман үрчәтүне камилләштерү өлешендә Россия Федерациясенең аерым закон актларына үзгәрешләр кертү турында» 2018 елның 19 июлендәге 212-ФЗ номерлы федераль закон нигезендә әлеге максатларда урманнарда файдаланучы затлар Россия Федерациясе Хөкүмәте билгеләгән тәртиптә урман торгызу проектына яки урман үрчәтү проектына ярашлы рәвештә урман утыртмаларын кискәннән соң бер елдан соңга калмыйча урман утыртмалары киселгән майданга тигез майданга Татарстан Республикасы территориясе чикләрендә урманнарны торгызу яки урман үрчәтү эшләрен башкарырга бурычлы, шул исәптән гражданның иминлеген тәмин итү һәм объектларны эксплуатацияләү өчен кирәкле шартларны оештыру өчен билгеләнгән саклык зоналарын булдырганда.

## **2.16. Урманнарда дини эшчәнлекне гамәлгә ашыру өчен файдалану нормативлары, параметрлары һәм чорлары**

Урманнар дини оешмалар тарафыннан «Вөждән иреге һәм дини берләшмәләр турында» 1997 елның 26 сентябрендәге 125-ФЗ номерлы федераль закон нигезендә дини эшчәнлекне гамәлгә ашыру өчен файдаланылырга мөмкин.

Дини эшчәнлекне гамәлгә ашыру өчен тапшырылган урман кишәрлекләрендә дини һәм хәйриячелек билгеләнешендәге биналарны, корылмаларны, төзелмәләргә торгызу рөхсәт ителә. Дәүләт мөлкәтендә яки муниципаль мөлкәттә булган урман кишәрлекләргә дини оешмаларга дини эшчәнлекне гамәлгә ашыру өчен түләүсез нигездә файдалануга тапшырыла (РФ Урман кодексының 47 статьясы).

Кишәрлек урманчылыклары буенча дини эшчәнлекне гамәлгә ашыру өчен урман кварталларының яки аларның өлешләренең исемлегенә әлеге регламентның 5 нче таблицасында китерелде.

## **2.17. Урманнарны саклауга, яклауга һәм янадан үстерүгә карата таләпләр**

### 2.17.1. Урманнарда янғын куркынычсызлыгы чараларына, урманнарны радиоактив матдэлэр белән пычранудан һәм тискәре башка йогынтыдан саклауга карата таләпләр

РФ Конституциясенең 9 статьясы һәм РФ Урман кодексының 51 статьясы нигезендә урманнар янғыннардан сакланырга тиеш.

Урманнарны янғыннардан саклау РФ Урман кодексы һәм «Янғын куркынычсызлыгы турында» 1994 елның 21 декабрендәге 69-ФЗ номерлы федераль закон нигезендә биологик, урманчылык, экологик һәм төбәк үзенчәлекләрен исәпкә алып гамәлгә ашырыла һәм урманнардагы янғыннарны булдырмый калуга, вакытында ачыклауга һәм сүндерүгә юнәлдерелгән оештыру, хокукий һәм багка чаралар комплексын үз эченә ала.

Урманнардан файдаланганда, аларны саклаганда, яклаганда, торгызганда, урманнарда бүтән төрле эшчәнлекне гамәлгә ашырганда, шулай ук урманнарда гражданнар йөргәндә урманнарда янғын куркынычсызлыгын тәмин итү буенча бердәм таләпләр РФ Хөкүмәтенең 2007 елның 30 июнендәге 417 номерлы карары белән расланган. Урманнарда янғын куркынычсызлыгы кагыйдәләрендә билгеләнгән. Урманнарда янғыннарны кисәтү һәм сүндерү чараларының төрләре, әлеге чаралар белән урманнардан файдаланучы затларны тәмин итү нормативлары, урманнардан файдаланганда урман янғыннарын кисәтү һәм сүндерү чараларының булу нормалары РФ ТРЭМның 2014 елның 28 мартындагы 161 номерлы боерыгында расланган. Урманнарның табигый янғын куркынычлылыгы классификациясе, һава шартларына бәйле рәвештә урманнарда янғын куркынычы классификациясе 2011 елның 5 июлендәге 287 номерлы Рослесхоз боерыгы белән расланган.

Урманнарны янғыннардан саклау нәтижәләлеген арттыру максатларында Россия Урман хужалыгы федераль агентлыгының 1997 елның 19 декабрендәге 167 номерлы боерыгы белән Янғын-химия станцияләре турында нигезләмә расланды.

Нурлат урманчылыгы майданының янғын куркынычы классларына бүленеше түбәндәге таблицада күрсәтелде.

мәйданы, га

Кишәрлек урманчылыгының атылышы	Янғын чыгу куркынычы классы					Жәмгысе	Уртача классы
	I	II	III	IV	V		
1	3	4	5	6	7	8	9
1 Чияле Алан	247.8	8	1581.6	9599.5	696.1	12133	3.8
2. Восход	1006.7		2081.6	8673.9	33.8	11796	3.5
3. Мамык	940.8		2507.5	13112.8	376.9	16938	3.7
4. Тимерлек	1223.7	0.2	2252	13595.7	414.4	17486	3.6
5. Тумба	844.3		2476.5	12300.5	1066.7	16688	3.7
6. Чулпан	499.7		4409.7	6281.6	2313	13504	3.7
<b>Урманчылык буенча</b>	<b>4763</b>	<b>8.2</b>	<b>15308.9</b>	<b>63564</b>	<b>4900.9</b>	<b>88545</b>	<b>3.7</b>

барлығы							
%	5.3		17.2	71.7	5.5	100	

Урманда янғын барлыкка килү һәм таралу ихтималы, шулай ук аның интенсивлыгы һава шартларына карап билгеләнә. Бу вакытта метеорологик шартлар арасында янучан материалларны дымландыру яки корыту процессларына бәйлесе зуррак әһәмияткә ия булып тора. Мондый факторларга түбәндәгеләр керә: явым-төшемнәр, һава дымлылыгы һәм температурасы, жыл һәм болытлылык.

Урманнарда һава торышына карап, янғын чыгу куркынычының федераль класслары

Урманнардагы янғын чыгу куркынычы классы	Комплекслы күрсәткеч зурлыгы	Янғын чыгуга бәйле куркыныч дәрәжәсе
1	2	3
I	0 ... 300	Юк
II	301 ... 1000	Аз
III	1001 ... 4000	Уртача
IV	4001 ... 10000	Югары
V	10 000 артык	Гадәттән тыш

Россия Федерациясе Хөкүмәтенен «Урманнарны янғынга каршы кору чаралары турында» 2011 елның 16 апрелдәге 281 номерлы карарына, «Урманнарны янғынга каршы кору нормативлары раслау турында» 2012 елның 27 апрелдәге 174 номерлы боерыгына таянып, регламентта табигый һәм икътисади шартларны, урманнарның пиронологик сыйфатламаларын, янғынның потенциал чыганаclarын исәпкә алып, янғынга каршы чаралар комплексы билгеләнде.

Янғынга каршы кору чараларының ел саен башкарыла торган күләме түбәндәге таблицада күрсәтелде.

### Янғынга каршы кору буенча чаралар күләме

№п/п	Чараларның аталышы	Үлч. бер.	Үтәү вакыты	Таләп ителә торган күләме
1	2	3	4	5
<b>1. Урман янғыннарны ачыклау ысуллары буенча территорияләрне чикләү</b>				
1.1	Урманнарда янғын чыгу куркынычын һәм бир өсте сагы зонасында урман янғыннарны мониторинглау	га	ел саен	88545
<b>2. Урман янғыннарны барлыкка килүне кисәтү чаралары</b>				
2.1	Урманнарда янғын куркынычсызлыгы чаралары турында мәгълүматы булган стендлар һәм башка тамгалар урнаштыру, түбәндәгеләр рәвешендә:	данә	ел саен	9
2.2	Ял итү урыннары ясау	данә	ел саен	6
2.3	Урман юлларында шлагабумнар урнаштыру һәм эксплуатацияләү	данә	ел саен	24
2.4	Ирекле янғын сүндерүче дружиналарын	данә	ел саен	6

№п/п	Чараларның аталышы	Үлч. бер.	Үтәү вақыты	Таләп ителә торган күләме
1	2	3	4	5
<b>1. Урман янғыннарын ачыклау ысуллары буенча территорияләрне чикләү</b>				
	оештыру			
<b>3. Урман янғыннарын кисәтү һәм чикләү буенча чаралар</b>				
3.1	Янғынга каршы минераллаштырылган полосалар урнаштыру	чм	ел саен	118
3.2	Янғынга каршы минераллаштырылган полосаларны чистарту һәм яңарту	чм	ел саен	120
3.3	Ызаннарны чистарту һәм яңарту	чм	ел саен	75
3.4	Чыбык-чабыкны, урман түшәмәсен, коры үләннәрне һәм урмандагы башка янучан материалларны контрольдә тотып, профилактика максатларында янғынга каршы яндыру	га	ел саен	–
3.5	Урман юллары төзү урманнарны янғыннардан саклау өчен	чм	ел саен	1
3.6	Урманнарны янғыннардан саклау өчен билгеләнгән урман юлларын үзгәртеп кору	чм	ел саен	2
3,7	Урманнарны янғыннардан саклау өчен билгеләнгән урман юлларын эксплуатацияләү	чм	ел саен	586
<b>4. Урман янғыннарын сүндерүне оештыру чаралары</b>				
4.1	Янғынга каршы инвентарь туплау пунктлары оештыру	данә	ел саен	6

Урманнарда янғынга каршы профилактика уздыруда урман янғыннарына каршы пропаганда эһәмиятле роль уйный, ул урманнарны саклау һәм урман янғыннарын булдырмый калуга җаваплылык рухында җәмәгатьчелек фикерен һәм аерым кешеләрнең карашларын формалаштыру максатында аңга планлы рәвештә йогынты ясауга юнәлдерелгән мәгълүмат-пропаганда чаралары һәм гамәлләре җыелмасыннан гыйбарәт. Урман янғыннарына каршы пропаганда максатчан, оператив булырга, ел чорына, урманнарда халыкның конкрет төркеме тарафыннан башкарыла торган эшчәнлекнең (ял итү, агач эзерләү, экспедицияләр һ.б.) торышына һәм холкына туры килергә, конкрет фактларны үз эченә алырга тиеш, ә басма матбугат чаралары эчтәлекле, кызыклы һәм образлы булырга тиеш.

Россия Федерациясе Хөкүмәтенең 2011 елның 17 маендагы 377 номерлы карары белән расланган Урманнардагы янғыннарны сүндерү планын һәм аның формасын эшләү һәм раслау кагыйдәләре нигезендә ел саен Урманнардагы янғыннарны сүндерү планы раслана.

**2.17.2. Урманнарны яклауга карата таләпләр (санитар-савыктыру чараларының, урманнарны яклау буенча профилактика чараларының, зарарлы организмнарның чыганаclarын ликвидацияләү чараларының, шулай ук вәкаләтле федераль башкарма хакимият органы билгеләгән башка чараларның нормативлары һәм параметрлары)**



Урманнарны яклау урманнарда зарарлы организмнарны ачыклауга һәм аларның таралуын кисәтүгә, ә зарарлы организм чыганакалары барлыкка килгән очракта, аларны бетерүгә юнәлдерелгән.

Урманнарны яклау дәүләт хакимияте органнары тарафыннан аларның РФ Урман кодексының 81-84 статьяларында билгеләнгән вәкаләтләре чикләрендә гамәлгә ашырыла.

Урманнарны зарарлы организмнардан яклау РФ УК 60.1-60.10 статьялары һәм «Үсемлекләр карантини турында» 2014 елның 21 июлендәге 206-ФЗ номерлы федераль закон, Россия Федерациясе Хөкүмәтенә 2017 елның 20 маендагы 607 номерлы карары белән расланган Урманнарда санитар куркынычсызлык кагыйдәләре (алга таба – Урманнарда санитар куркынычсызлык кагыйдәләре) нигезендә гамәлгә ашырыла.

Урманнардагы санитар куркынычсызлык чаралары түбәндәгеләрне үз эченә ала: урман яклау районнарына бүлү, дәүләт урман-патологик мониторингы, урман патологиясе буенча тикшеренүләр уздыру, зарарлы организмнар таралуын кисәтү, урманнарда санитар куркынычсызлык буенча башка чаралар.

Татарстан Республикасы территориясендә урнашкан урман фонды жирләрендә урманнарны яклау районнарына бүлү «Рослесозащита» ФБУ филиалы – «Татарстан Республикасы Урман яклау үзәге» тарафыннан гамәлгә ашырыла.

Урманнарны яклау районнарына бүлү тәртибе РФ ТРЭМның 2017 елның 9 гыйнварындагы 1 номерлы боерыгы белән расланган.

Урман патологиясе буенча дәүләт мониторингын уздыру тәртибе шулай ук «Рослесозащита» ФБУ филиалы – «Татарстан Республикасы Урман яклау үзәге» тарафыннан гамәлгә ашырыла.

Урман патологиясе буенча дәүләт мониторингын уздыру тәртибе РФ ТРЭМның 2017 елның 5 апрелендәге 156 номерлы боерыгы белән расланган.

Урман патологиясе буенча тикшеренүләр (алга таба – УПТ) урманнарда дәүләт урман-патологик мониторинг белешмәләрен, шулай ук урманнарның санитар һәм урман-патологик торышы турында башка мәгълүматларны исәпкә алып уздырыла.

Урман патологиясе буенча тикшеренүләргә уздыру тәртибе, урман патологиясе буенча тикшерү актының формасы РФ ТРЭМның 2016 елның 16 сентябрендәге 480 номерлы боерыгы белән расланган.

УПТ урман кишәрлекләренә агымдагы санитар һәм урман-патологик торышы турында мәгълүмат алу, шулай ук зарарлы организмнар таралуын кисәтү чараларын нигезләү һәм билгеләү максатларында уздырыла.

УПТ материаллары нигезендә санитар-савыктыру чаралары (алга таба – ССЧ) уздырыла.

ССЧ урман утыртмаларының санитар торышын яхшырту, зарарлы организмнар таралу куркынычын киметү, урман утыртмаларының үзләренә максатчан функцияләрен үтәвен тәмин итү, шулай ук тискәре факторлар йогынтысыннан килгән зыянны киметү максатында РФ ТРЭМның 2016 елның 12 сентябрендәге 470 номерлы боерыгы белән расланган Зарарлы организмнар таралуын кисәтү чараларын гамәлгә ашыру кагыйдәләре нигезендә уздырыла.

Зыянлы организмнарның таралуын кисәтү чараларын гамәлгә ашыру кагыйдәләрендә зыянлы организмнарга каршы көрәш алып бару буенча санитар-савыктыру, профилактикалау һәм агитацияләү чараларын, аларның чиратын һәм башкару тәртибен үз эченә ала торган урман хужалыгы эшләренә комплекс тасвирлана.

Махсус сакланучы табигать территорияләрендә урнашкан урманнарда зарарлы организмнар таралуын кисәтү чараларын уздыру территорияләре махсус саклау режимын исәпкә алып гамәлгә ашырыла.

Һәлак булган һәм зыян күргән урман утыртмаларын кисүнең, ликвид булмаган агач материалын, шулай ук аварияле агачларны жыештыруның планлаштырылган күләмнәре 15 нче таблицада китерелде.

15 нче таблица

## Санитар-савыктыру чараларының нормативлары һәм параметрлары

№ п/п	Күрсәткечләр	Үлч. бер.	Һәлак булган һәм зарарланган урман утыртмаларын кисү			Аварияле агачларны жыештыру	Ликвидсыз агачларны жыештырып алу	Жәмгысе
			барлыгы	шул исәптән				
				тоташ	сайланма			
1	2	3	4	5	6	7	8	
<b>Яклаучы урманнар</b>								
<b>Ылыслы</b>								
1	Урман таләпләре буенча ачыкланган фонд	га	–				7	7
		мең м³					0,2	0,2
2	Кабатлану чоры	ел						
3	Ел саен файдалану күләме							
	мөйданы	га						
	сайлап алына торган запас:							
	тамыр	мең м³						
	ликвидлы	мең м³						
	эшкә яраклы	мең м³						
<b>Каты яфраклы</b>								
1	Урман таләпләре буенча ачыкланган фонд	га	–	–	–		69	69
		мең м³	–	–	–		1,8	1,8
2	Кабатлану	ел						

№ п/п	Күрсәткечләр	Үлч. бер.	Һәлак булган һәм зарарланган урман утыртмаларын кисү			Аварияле агачларны жыештыру	Ликвидсыз агачларны жыештырып алу	Жәмгысе
			барлығы	шул исәптән				
				тоташ	сайланма			
1	2	3	4	5	6		7	8
	чоры							
3	Ел саен файдалану күләме							
	мәйданы	га						
	сайлап алына торган запас:							
	тамыр	мең м³						
	ликвидлы	мең м³						
	эшкә яраклы	мең м³						
<b>Йомшак яфраклылар</b>								
1	Урман таләпләре буенча ачыкланган фонд	га	23	–	23		347	370
		мең м³	1,2	–	1,2		11,6	12,8
2	Кабатлану чоры	ел						
3	Ел саен файдалану күләме							
	мәйданы	га						
	сайлап алына торган запас:							
	тамыр	мең м³						
	ликвидлы	мең м³						
	эшкә яраклы	мең м³						
<b>Яклаучы урманнар буенча жәмгысе</b>								
1	Урман таләпләре буенча ачыкланган фонд	га	23	–	23		423	446
		мең м³	1,2	–	1,2		13,6	14,9
2	Кабатлану чоры	ел						
3	Ел саен файдалану күләме							
	мәйданы	га						
	сайлап алына							

№ п/п	Күрсәткечләр	Үлч. бер.	Һәлак булган һәм зарарланган урман утыртмаларын кисү			Аварияле агачларны жыештыру	Ликвидсыз агачларны жыештырып алу	Жәмгысе
			барлығы	шул исәптән				
				тоташ	сайланма			
1	2	3	4	5	6		7	8
	торган запас:							
	тамыр	мең м³						
	ликвидлы	мең м³						
	эшкә яраклы	мең м³						
<b>Эксплуатация урманнары Ылыслы</b>								
1	Урман таләпләре буенча ачыкланган фонд	га	188	34	154		805	993
		мең м³	18,0	6,8	11,2		58,8	76,8
2	Кабатлану чоры	ел						
3	Ел саен файдалану күләме							
	мәйданы	га						
	сайлап алына торган запас:							
	тамыр	мең м³						
	ликвидлы	мең м³						
	эшкә яраклы	мең м³						
<b>Каты яфраклы</b>								
1	Урман таләпләре буенча ачыкланган фонд	га	10	–	10		402	412
		мең м³	0,5	–	0,5		35	35,5
2	Кабатлану чоры	ел						
3	Ел саен файдалану күләме							
	мәйданы	га						
	сайлап алына торган запас:							
	тамыр	мең м³						
	ликвидлы	мең м³						

№ п/п	Күрсәткечләр	Үлч. бер.	Һәлак булган һәм зарарланган урман утыртмаларын кисү			Аварияле агачларны жыештыру	Ликвидсыз агачларны жыештырып алу	Жәмгысе
			барлығы	шул исәптән				
				тоташ	сайланма			
1	2	3	4	5	6		7	8
	эшкә яраклы	мең м³						
<b>Йомшак яфраклылар</b>								
1	Урман таләпләре буенча ачыкланган фонд	га	674	202	472		5616	6290
		мең м³	63,3	34,3	29,0		357,6	420,9
2	Кабатлану чоры	ел						
3	Ел саен файдалану күләме							
	мәйданы	га						
	сайлап алына торган запас:							
	тамыр	мең м³						
	ликвидлы	мең м³						
	эшкә яраклы	мең м³						
<b>Эксплуатация урманнары буенча жәмгысе</b>								
1	Урман таләпләре буенча ачыкланган фонд	га	872	236	636		6823	7695
		мең м³	81,8	41,1	40,7		451,4	533,2
2	Кабатлану чоры	ел						
3	Ел саен файдалану күләме							
	мәйданы	га						
	сайлап алына торган запас:							
	тамыр	мең м³						
	ликвидлы	мең м³						
	эшкә яраклы	мең м³						
<b>Урманчылык буенча барлығы</b>								
1	Урман таләпләре буенча	га	895	236	659		7246	8141
		мең м³	83,0	41,1	41,9		465,0	548,0

№ п/п	Күрсәткечләр	Үлч. бер.	Һәлак булган һәм зарарланган урман утыртмаларын кисү			Аварияле агачларны жыештыру	Ликвидсыз агачларны жыештырып алу	Жәмгысе
			барлығы	шул исәптән				
				тоташ	сайланма			
1	2	3	4	5	6	7	8	
	ачыкланган фонд							
2	Кабатлану чоры	ел						
3	Ел саен файдалану күләме							
	мәйданы	га						
	сайлап алына торган запас:							
	тамыр	мең м³						
	ликвидлы	мең м³						
	эшкә яраклы	мең м³						

Искәrmә: Санитар-савыктыру чараларының күләменә урман патологиясе тикшерүләре акты нигезендә үзгәрешләр кертелә («Урманнарны зарарлы организмнардан яклауны жайга салуны камилләштерү өлешендә Россия Федерациясе Урман кодексына үзгәрешләр кертү турында» 2015 елның 30 декабрендәге 455 номерлы федераль закон буенча).

Урманны яклау буенча чаралар күләме корткычларның яңа чыганаclarы һәм урман авырулары барлыкка килүгә бәйлә рәвештә һәм утыртмаларның санитар торышы үзгәрүгә карап үзгәртелергә тиеш.

УПТ нәтижеләре профилактика чараларын планлаштыру нигезе булып тора. Профилактика чараларын планлаштыру нәтижеләре урман хужалыгы регламентларында һәм урманнарны үзләштерү проектларында чагылдырыла.

15.1 нче таблица

### Зарарлы организмнар таралуны кисәтү буенча профилактика һәм башка төрле чараларның параметрлары

Чараның аталышы	Үлчәү берәмлекләре	Чараның күләме	Уздыру чоры	Чараның ел саен башкарыла торган күләме
1. Профилактик				
1.1. Урман хужалыгы				
1. Бер мәртәбәгә исәпләгәндә питомникларга сибү (серкәләндерү)	га	58	10	5,8
1.2 Биотехник				

Чараның аталышы	Үлчәү берәмлекләре	Чараның күләме	Уздыру чоры	Чараның ел саен башкарыла торган күләме
<b>1. Профилактик</b>				
1. Оялыктар эзерләү алга таба карап тотып	данә	890	10	89
4. Кырмыска ояларын киртәләү	данә	300	10	30
<b>2. Башка чаралар</b>				
1. Яклау почмактары булдыру һәм карап тоту	данә	4	10	4
2. Корткыч һәм авыру чыганактары барлыкка килүне күзәтеп тору	мең га	88,5	10	88,5

15.2 нче таблица

Зарарлы организмнарның чыганактарын юкка чыгару чараларының параметрлары

Чараның аталышы	Үлчәү берәмлекләре	Чараның күләме	Уздыру чоры	Чараның ел саен башкарыла торган күләме
1. Урман патологиясе буенча тикшеренү	га	20000	10	2000
2. Көрәшнән жир өсте чаралары	га	зарарлану чыганактары барлыкка килүгә карап	10	зарарлану чыганактары барлыкка килүгә карап
3. Туфрак казулар	чокыр	1700	10	170
4. Тотучы агачларны исәпләү	кбм.	зарурлыкка карап	10	Зарурлыкка карап

### 2.17.3. Урманнарны яңадан үстерүгә карата таләпләр

Киселгән, һәлак булган, зарар күргән урманнар торгызылырга тиешле.

Россия Федерациясе Урман кодексының 61 статьясының 2 п. нигезендә урманнарны торгызу түбәндәгеләрне үз эченә ала:

- 1) урман орлыкчылыгы;
- 2) урман торгызу;
- 3) урманнарны тәрбия кылу;
- 4) урман торгызу өчен билгеләнгән жирләрне урман утыртмалары били торган жирләргә кертү.

Урман орлыкчылыгы «Орлыкчылык турында» 1997 елның 17 декабрендәге 149-ФЗ номерлы федераль законга һәм РФ УК 65 статьясына ярашлы рәвештә гамәлгә ашырыла.

Урман торгызу РФ Урман кодексының 61, 62 статьялары, Урман торгызу кагыйдэләре нигезендә гамәлгә ашырыла.

Урман үрчетү РФ УК 63 статьясы, РФ ТРЭМның 2012 елның 10 гыйнварындагы 1 номерлы боерыгы белән расланган Урман үрчетү кагыйдэләренә (алга таба – Урман үрчетү кагыйдэләре) ярашлы рәвештә гамәлгә ашырыла.

Урманнарны тәрбия кылу РФ УК 64 статьясына, РФ ТРЭМның «Урманнарны тәрбия кылу кагыйдэләрен раслау турында» 2017 елның 22 ноябрэндәге 626 номерлы боерыгына (алга таба – Урманнарны тәрбия кылу кагыйдэләре) ярашлы рәвештә регламентлана.

Урманнарны тәрбия кылу эшләре урманнарны урман кишәрлегенә аренда шартнамәсе, урман кишәрлегеннән даими (вакыты чикләнмичә) файдалану хокукы яки урман кишәрлегеннән түләүсез нигездә файдалану хокукы нигезендә файдаланучы затлар тарафыннан яки дүлэт хакимияте органнары, жирле үзидарә органнары тарафыннан үзләренә Россия Федерациясе Урман кодексының 81-84 статьяларында, Россия Федерациясе Урман кодексының 19 статьясында билгеләнгән вәкаләтләре чикләрендә (алга таба – дүлэт хакимияте органнары, жирле үзидарә органнары) гамәлгә ашырылырга тиеш.

Урманнарны тәрбия кылу эшләре Урманнарны тәрбия кылу кагыйдэләренә туры китереп, чара төрләре буенча Россия Федерациясе субъектларының урман планнарында, урманчылыкларның (урман паркларының) урман хужалыгы регламентларында, урманнарны үзләштерү проектларында күрсәтелгән күләмнәрдә гамәлгә ашырыла.

Урманнарны карап тоту чараларына урман утыртмаларын тәрбия кылу максатларында уздырыла торган кисүләр; агроурман-меолиоратив чаралар; бүтән чаралар, шул исәптән урман утыртмаларын яңарту; урман утыртмаларының формасын үзгәртү; урман утыртмаларын реконструкцияләү; урманнарны урманчылык-урман яклау буенча тәрбияләү; урманның яңарышын, шытымнарын һәм утыртмаларның башка кыйммәтле компонентларын (тәрбия объектларын) карау; урманнарны рекреацион-ландшафт тәрбияләү; урманнарны тәрбия кылуның ярдәмче төрләре; урманнарны карауның махсус төрләре керә.

Урманнарны карау чаралары эксплуатация урманнарының максатчан билгеләнешен, яклаучы урманнарның һәм махсус якланучы урман кишәрлекләренә категорияләрен исәпкә алып гамәлгә ашырыла.

Эксплуатация урманнарында урманнарны тәрбия кылу чаралары урманнарның продуктлылыгын арттыруга, югары сыйфатлы агач материалы һәм агач булмаган урман ресурслары алуга юнәлдерелгән.

Эксплуатация урманнарында ясалма һәм табигый барлыкка килгән, агач материалына ихтыяж зур булган максатчан агач токымнарына карата тәрбияви чаралар башкарыла. Максатчан агач токымнары Россия Федерациясе субъектының урман планында агач материалын житештерү структурасына һәм аңа булган ихтыяжга ясалган анализ нигезендә билгеләнергә тиеш.

Яклаучы урманнарда һәм махсус якланучы урман кишәрлекләрендә урманнарны карау чаралары тирәлек урманнарның хасил итүче, су саклаучы, яклаучы, санитар-гигиена, савыктыру һәм файдалы функцияләрен саклауга һәм торгызуга юнәлдерелгән.



Яклаучы урманнар һәм урманнарның махсус якланучы кишәрлекләре өчен максатчан токымлы агачлар булып яклаучы урманнарның һәм махсус яклана торган урман кишәрлекләренең максатчан билгеләнешенә җавап бирә торган агач токымнары санала.

Урманнарны карау буенча уздырылган чараларның сыйфатлылыгын һәм нәтижәлелеген бәяләү дәүләт хакимияте органнары, җирле үзидарә органнары тарафыннан, Россия ТРЭМның 2016 елның 27 июнендәге 367 номерлы боерыгы белән расланган Диләнкеләрне карау тәртибенә туры китереп, диләнке эшләре тәмамланганнан соң диләнкеләрне караганда, Россия ТРЭМның «Дәүләт урман реестрына документлаштырылган мәгълүматларны кертүгә һәм аны үзгәртүгә нигез булган документларның исемлеген, формасын һәм аларны эзерләү тәртибен раслау турында» 2013 елның 11 ноябрәндәге 496 номерлы боерыгы белән расланган тәртиптә дәүләт урман реестрына мәгълүмат керткәндә һәм аны үзгәрткәндә гамәлгә ашырыла.

Урман торгызу өчен билгеләнгән җирләргә урман утыртмалары биләгән җирләргә кертү РФ Урман кодексының 64.1 статьясы нигезендә гамәлгә ашырыла.

Урман утыртмалары вәкаләтле федераль башкарма хакимияте билгеләгән критерияләргә һәм таләпләргә җавап биргән очракта, урман торгызу өчен билгеләнгән җирләргә урман утыртмалары били торган җирләргә кертү дәүләт хакимияте органнары һәм җирле үзидарә органнары тарафыннан аларның РФ УК 81-84 статьяларына ярашлы рәвештә билгеләнгән вәкаләтләре чикләрендә гамәлгә ашырыла.

Урман торгызу өчен билгеләнгән җирләргә урман утыртмалары били торган җирләргә кертү тәртибе һәм тиешле акт формасы вәкаләтле федераль башкарма хакимият органы тарафыннан билгеләнә.

Яшь агачларны карау һәм урманнарны карау буенча тәрбия кылуга бәйле булмаган бүтән чараларның нормативлары һәм параметрлары 16 нчы таблицада китерелде.

Яшь агачларны карау һәм урманнарны карау буенча тәрбия кылуга бәйле булмаган бүтән чараларның нормативлары һәм параметрлары

Урманнарны тәрбия кылу төрләре аталышы	Кишәрлек урманчылыгының атылышы	Хужалык	Агач токымы	Мәйданы, га	Киселә торган запас, куб метр	Кабатлану чоры, ел	Еллык күләме		
							мәйданы, га	Киселә торган запас, куб.м	
								гомуми	1 гектардан
1	2	3	4	5	6	7	8	9	10
Яшь агачлар арасында урманнарны карау буенча кисүләргә уздыру				1620	23823		261	3578	14,7
шул исәптән:									
Тоныкландырулар	Чияле Алан	Ылыслы	Чыршы	21	99	6	4	17	4,7
		Йомшак яфраклы	Усак	13	54	5	3	11	4,1
		-//-	Юкә	6	14	6	1	2	2,3
		-//-	Нектарлы юкә	2	19	6		3	9,5
		Жәмгысе йомшак яфраклы		21	87		4	16	4,1
	Киш. урм. буенча жәмгысе				42	186		8	33
Тоныкландырулар	Восход	Ылыслы	Чыршы	12	124	6	2	21	10,3
		Каты яфраклы	Имән	10	67	5	2	14	6,7
		Йомш яфраклы	Усак	6	65	5	1	13	10,8
	Киш. урм. буенча жәмгысе				28	256		5	48
Тоныкландырулар	Тимерлек	Ылыслы	Нарат	31	279	5	6	56	9
		Йомшак яфраклы	Каен	8	281	5	2	56	35,1

Урманнарны тәрбия кылу төрләре аталышы	Кишәрлек урманчылыгының атылышы	Хужалык	Агач токымы	Мәйданы, га	Киселә торган запас, куб метр	Кабатлану чоры, ел	Еллык күләме		
							мәйданы, га	Киселә торган запас, куб. м	
								гомуми	1 гектардан
1	2	3	4	5	6	7	8	9	10
	Киш. урм. буенча жәмгысе			39	560		8	112	14,3
Тонькландырулар	Тумба	Ылыслы	Нарат	6	63	5	1	13	10,5
		-//-	Чыршы	6	60	6	1	10	10
		Жәмгысе ылыслы		12	123		2	23	10,2
		Йомшак яфраклы	Каен	4	26	5	1	5	6,5
	Киш. урм. буенча жәмгысе				16	149		3	28
Тонькландырулар	Чулпан	Ылыслы	Нарат	1	13	5		3	13
		-//-	Чыршы	1	5	6		1	5
		Жәмгысе ылыслы		2	18			4	9
	Киш. урм. буенча жәмгысе				2	18			4
Урманчылык буенча жәмгысе тонькландырулар				127	1170		24	223	9,2
ш.и. токымнар һәм хужалыклар буенча		Ылыслы	Нарат	38	356	5	8	71	9,3
		-//-	Чыршы	40	287	6	7	48	7,2
		Каты яфраклы	Имән	10	67	5	2	14	6,7
		Йомшак яфраклы	Каен	12	307	5	2	61	25,6
		-//-	Усак	19	119	5	4	24	6,3
		-//-	Юкә	6	15	6	1	2	2,5
		-//-	Нектарлы юкә	2	19	6		3	9,5
Тазартулар	Чияле Алан	Ылыслы	Нарат	4	93	10		9	23,2
		-//-	Чыршы	30	276	8	4	34	9,2

Урманнарны тәрбия кылу төрләре аталышы	Кишәрлек урманчылыгының атылышы	Хужалык	Агач токымы	Мәйданы, га	Киселә торган запас, куб метр	Кабатлану чоры, ел	Еллык күләме		
							мәйданы, га	Киселә торган запас, куб. м	
								гомуми	1 гектардан
1	2	3	4	5	6	7	8	9	10
		Жәмгысе ылыслы		34	369		0	43	10,8
		Каты яфраклы	Имән	16	103	5	3	21	6,4
		Йомшак яфраклы	Каен	17	262	5	3	52	15,4
		-//-	Усак	86	1504	5	17	311	17,4
		-//-	Юкә	31	511	5	6	102	16,4
		-//-	Нектарлы юкә	4	40	5	1	8	10
		Жәмгысе йомшак яфраклы		138	2317		27	473	16,8
Киш. урм. буенча жәмгысе				188	2789		34	537	14,8
Тазартулар	Восход	Ылыслы	Нарат	144	3668	20	15	367	25,5
		-//-	Чыршы	82	1505	8	10	188	18,3
		Жәмгысе ылыслы		226	5173		25	555	22,9
		Каты яфраклы	Имән	13	67	5	3	13	5,2
		Йомшак яфраклы	Усак	86	1108	5	17	222	12,9
Киш. урм. буенча жәмгысе				325	6348		45	790	19,5
Тазартулар	Мамык	Ылыслы	Нарат	4	70	10	1	7	17,5
		-//-	Чыршы	61	999	8	8	125	16,3
		Жәмгысе ылыслы		65	1069		9	132	16,4

Урманнарны тәрбия кылу төрләре аталышы	Кишәрлек урманчылыгының атылышы	Хужалык	Агач токымы	Мәйданы, га	Киселә торган запас, куб метр	Кабатлану чоры, ел	Еллык күләме		
							мәйданы, га	Киселә торган запас, куб. м	
								гомуми	1 гектардан
1	2	3	4	5	6	7	8	9	10
		Каты яфраклы	Имән	40	485	5	8	97	12,1
		-//-	Өрәңге	1		5			
		Каты яфр. жәмгысе		41	485		8	97	11,8
		Йомшак яфраклы	Усак	16	169	10	3	34	10,5
	Киш. урм. буенча жәмгысе			122	1723		20	263	14,1
Тазартулар	Тимерлек	Ылыслы	Нарат	89	1917	10	9	192	21,5
		-//-	Чыршы	114	1413	8	14	177	12,4
		Жәмгысе ылыслы		203	3330		23	369	16,4
		Каты яфраклы	Имән	86	1132	5	17	226	13,1
		Йомшак яфраклы	Каен	22	224	5	4	45	10
		-//-	Усак	5	59	5	1	12	11,8
		-//-	Юкә	8	108	5	2	22	13,5
	Жәмгысе йомшак яфраклы		35	391		7	79	11,2	
Киш. урм. буенча жәмгысе			323	4853		47	674	15,0	
Тазартулар	Тумба	Ылыслы	Нарат	6	125	10	1	13	20,8
		-//-	Чыршы	88	778	8	11	97	8,9
		Жәмгысе ылыслы		94	903		12	110	96
		Каты	Имән	13	100	5	3	20	7,7

Урманнарны тәрбия кылу төрләре аталышы	Кишәрлек урманчылыгының атылышы	Хужалык	Агач токымы	Мәйданы, га	Киселә торган запас, куб метр	Кабатлану чоры, ел	Еллык күләме		
							мәйданы, га	Киселә торган запас, куб.м	
								гомуми	1 гектардан
1	2	3	4	5	6	7	8	9	10
		яфраклы							
		Йомшак яфраклы	Каен	16	261	5	3	52	16,3
		-//-	Усак	299	2570	5	60	514	8,6
		-//-	Юкә	2	48	5		10	24
		Жәмгысе йомшак яфраклы		317	2879		63	576	9,1
		Киш. урм. буенча жәмгысе		424	3882		78	706	9,1
Тазартулар	Чулпан	Ылыслы	Нарат	45	1732	10	4	173	38,5
		-//-	Чыршы	53	1115	8	6	174	21,0
		Жәмгысе ылыслы		98	2847		10	347	29,1
		Йомшак яфраклы	Каен	12	211	5	2	42	17,6
		Киш. урм. буенча жәмгысе			110	3058		12	389
Урманчылык буенча жәмгысе тазартулар				1493	22653		237	3355	15,2
ш.и. токымнар һәм хужалыклар буенча		Ылыслы	Нарат	292	7605	10	29	761	26,1
		-//-	Чыршы	428	6086	8	54	795	14,2
		Каты яфраклы	Имән	168	1887	5	34	377	11,1
		-//-	Өрәнге	1		5			
		йомшак яфраклы	Каен	67	958	5	14	191	14
		-//-	Усак	492	5410	5	97	1089	11
		-//-	Юкә	41	667	5	8	134	16,3



Урман үскән шартларның типларын, бонитет классларын, караганчыга кадәр составы буенча утыртмаларның төркемен, чыбылдыкның караганнан соңгы минималь йомыклығын, агачлар саны яисә массасы буенча сайлау процентын күрсәтеп, өстенлек итүче һәр токым буенча тәрбияви кисү режимының нормативлары Урманнарны тәрбия кылу кагыйдәләрендә билгеләнгән.

1. Кисүләренң максималь ешлык проценты тоташлыгы (тулылыгы) 1,0 тигез булган утыртмалар өчен китерелде. Тоташлыкның (тулылыкның) түбәнрәк күрсәткечләрендә, кисәк тотрыклылык кимү куркынычы янаганда һәм башка начар шартларда, шулай ук техник коридор челтәрле кишәрлекләрен тәрбия кылганда кисүләренң ешлыгы, әлбәттә, кими.

2. Технологик коридорларны (запасы буенча 5-7%ка) кисеп чыкканда һәм кирәкмәгән агачларны күп күләмдә юк итү зарурлыгы булганда ешлыкны арттыру рөхсәт ителергә мөмкин.

Урман торгызу һәм урман үрчетү буенча чаралар үткөрү таләп ителгән майданнарның зурлыклары 17 нче таблицада күрсәтелде.

17 нче таблица

Урман торгызу һәм урман үрчетү буенча чараларның нормативлары һәм параметрлары

мәйданы, га

Күрсәткечләр	Урман үсемлекләре капламаган жирләр				Алдагы чорда тоташ кисү дилән-келәре	Урман үрчетү	Бар-лыгы	Ел саен башкарыла торган күләм
	Көөкләр һәм һәлак булган уртыртмалар	Кисел-гән урын-нар	Алан-лыклар һәм чүллек-ләр	Жәм-гысе				
1	2	3	4	5	6	7	8	9
Урман торгызуга мөхтаҗ жирләр барлыгы	569	187	108	864	11627		12491	1249
Шул исәптән токымнары буенча:								
Ылыслы каты яфраклы	84	26	54	164	1		165	16
Йомшак яфраклылар		3	23	28	31		59	6
Шул исәптән түбәндәге урман торгызу ысуллар буенча:								
Ясалма (урман культуралары булдыру), барлыгы	485	158	31	674	11595		12269	1227
Алардан токым төркемнәре буенча:								
Ылыслы	212	68	60	340	330		670	67
Ылыслы	192	55	48	295	194		489	49



Күрсәткечләр	Урман үсемлекләре капламаган жирләр				Алдагы чорда тоташ кисү дилән-келәре	Урман үрчетү	Барлыгы	Ел саен башкарыла торган күләм
	Көекләр һәм һәлак булган уртыртмалар	Киселгән урыннар	Аланлыклар һәм чүллекләр	Жәмгысе				
1	2	3	4	5	6	7	8	9
каты яфраклы	20	13	12	45	66		111	11
Йомшак яфраклылар	–	–	–	–	70		7	7
Табиғый урман торгызу – барлыгы,	357	119	48	524	11297		11821	1182
Шул исәптән:								
Шытым саклау (табиғый үстерү)	357	119	48	524	11297		11821	1182
алардан токымнар буенча:								
Блыслы								
каты яфраклы								
Йомшак яфраклылар	357	119	48	524	11297		11821	1182
Минераллаштыру:								
алардан токымнар буенча:								
Блыслы								
каты яфраклы								
Йомшак яфраклылар								
Урман үрчетүгә мохтаж жирләр								
Шул исәптән кишәрлек урманчылыклары буенча								
Чияле Алан кишәрлеге урманчылыгы								
Урман үрчетүгә мохтаж жирләр		18	35	53	2030		2083	208
Шул исәптән токымнары буенча:								
Блыслы		6	26	32			32	3
каты яфраклы			2	2	14		14	1
Йомшак яфраклылар		12	7	19	2016		2037	204
Шул исәптән түбәндәге урман торгызу ысуллар буенча:								
Ясалма (урман культуралары булдыру), барлыгы		11	3	14	140		154	15
Алардан токым төркемнәре буенча:								
Блыслы		9	3	12	118		130	13
каты яфраклы		2		2	22		24	2
Йомшак яфраклылар								
Табиғый урман торгызу – барлыгы,		7	32	39	1890		1929	193



Күрсәткечләр	Урман үсемлекләре капламаган жирләр				Алдагы чорда тоташ кисү дилән-келәре	Урман үрчәтү	Барлыгы	Ел саен башкарыла торган күләм
	Көекләр һәм һәлак булган уртыртмалар	Киселгән урыннар	Аланлыклар һәм чүллекләр	Жәмгысе				
1	2	3	4	5	6	7	8	9
Ылыслы каты яфраклы Йомшак яфраклылар	41	11	11	63			63	6
Шул исәптән түбәндәге урман торгызу ысуллар буенча:								
Ясалма (урман культуралары булдыру), барлыгы	149	11	12	172	5		177	18
Алардан токым төркемнәре буенча:								
Ылыслы каты яфраклы Йомшак яфраклылар	49	9	10	68	5		73	7
Шул исәптән:								
Шытым саклау (табигый үстерү) алардан токымнар буенча:								
Ылыслы каты яфраклы Йомшак яфраклылар	30	2	2	34			34	4
Табигый урман торгызу – барлыгы,	70			70			70	7
Шул исәптән:								
Шытым саклау (табигый үстерү) алардан токымнар буенча:								
Ылыслы каты яфраклы Йомшак яфраклылар	6	18	4	28	2006		2034	203
Шытым саклау (табигый үстерү) алардан токымнар буенча:								
Ылыслы каты яфраклы Йомшак яфраклылар	6	18	4	28	2006		2034	203
Тимерлек кишәрлеге урманчылыгы								
Урман торгызуга мохтаж урыннар, барлыгы			12	12	1814		1826	183
Шул исәптән токымнары буенча:								
Ылыслы каты яфраклы Йомшак яфраклылар			9	9			9	1
Шул исәптән түбәндәге урман торгызу ысуллар буенча:								
Ясалма (урман культуралары булдыру), барлыгы			3	3	1814		1817	182
Алардан токым төркемнәре буенча:								
Ылыслы каты яфраклы Йомшак яфраклылар			9	9	0		9	1
Шул исәптән түбәндәге урман торгызу ысуллар буенча:								
Ылыслы каты яфраклы Йомшак яфраклылар			7	7	0		7	1

Күрсәткечләр	Урман үсемлекләре капламаган жирләр				Алдагы чорда тоташ кисү дилән-келәре	Урман үрчетү	Барлыгы	Ел саен башкарыла торган күләм
	Көекләр һәм һәлак булган уртыртмалар	Киселгән урыннар	Аланлыклар һәм чүллекләр	Жәмгысе				
1	2	3	4	5	6	7	8	9
каты яфраклы			2	2	0		2	0
Йомшак яфраклылар								
Табиғый урман торгызу – барлыгы,			3	3	1814		1817	182
Шул исәптән:								
Шытым саклау (табиғый үстерү)			3	3	1814		1817	182
алардан токымнар буенча:								
Ылыслы								
каты яфраклы								
Йомшак яфраклылар			3	3	1814		1817	182
Тумба кишәрлеге урманчылыгы								
Урман үрчетүгә мохтаж жирләр	57	29	33	119	2380		2499	250
Шул исәптән токымнары буенча:								
Ылыслы			2	2	1		3	
каты яфраклы			19	19	3		22	2
Йомшак яфраклылар	57	29	12	98	2376		2474	248
Шул исәптән түбәндәге урман торгызу ысуллар буенча:								
Ясалма (урман культуралары булдыру), барлыгы	18	24	28	70	40		110	11
Алардан токым төркемнәре буенча:								
Ылыслы	14	19	22	55	40		95	10
каты яфраклы	4	5	6	15	0		15	1
Йомшак яфраклылар								
Табиғый урман торгызу – барлыгы,	39	5	5	49	2340		2389	239
Шул исәптән:								
Шытым саклау (табиғый үстерү)	39	5	5	49	2340		2389	239
алардан токымнар буенча:								
Ылыслы								
каты яфраклы								
Йомшак яфраклылар	39	5	5	49	2340		2389	239
Чулпан кишәрлеге урманчылыгы								

Күрсәткечләр	Урман үсемлекләре капламаган жирләр				Алдагы чорда тоташ кисү дилән-келәре	Урман үрчетү	Барлыгы	Ел саен башкарыла торган күләм
	Көекләр һәм һәлак булган уртыртмалар	Киселгән урыннар	Аланлыктар һәм чүллекләр	Жәмгысе				
1	2	3	4	5	6	7	8	9
Урман үрчетүгә мохтаж жирләр	356	23	3	382	1422		1804	180
Шул исәптән токымнары буенча:								
Ылыслы каты яфраклы	43	9		52			52	5
Йомшак яфраклылар			1	1	7		8	1
Шул исәптән түбәндәге урман торгызу ысуллар буенча:	313	14	2	329	1415		1744	174
Ясалма (урман культуралары булдыру), барлыгы								
Алардан токым төркемнәре буенча:								
Ылыслы каты яфраклы	45	9	1	55	85		140	14
Йомшак яфраклылар								
Табиғый урман торгызу – барлыгы,								
Шул исәптән:								
Шытым саклау (табиғый үстерү)	36	7	1	44	76		120	12
алардан токымнар буенча:	9	2		11	9		20	2
Ылыслы каты яфраклы								
Йомшак яфраклылар	311	14	2	327	1337		1664	166
Шул исәптән:								
Шытым саклау (табиғый үстерү)	311	14	2	327	1337		1664	166
алардан токымнар буенча:								
Ылыслы каты яфраклы								
Йомшак яфраклылар	311	14	2	327	1337		1664	166

Искәрмә: Тоташ кисүләр буенча ел саен файдалануга рөхсәт ителә торган диләнке күләме үзләштерелмәгән очракта, урман торгызу эшләренең күләме үзгәртелергә мөмкин.

Урман культураларын булдыру технологиясе туфрақ-типология шартларга бәйле. Технологияләр нигезе сыйфатында Урманчылык һәм урман хужалыгын механикалаштыру буенча Бөтенроссия фәнни-тикшеренү институты тарафыннан эшләнгән урман торгызу буенча хисап-технология карталар киңәш ителә.

Урман агач токымнарының утырту материалына һәм урманнарны ясалма һәм катнаш торгызганда булдырылган, майданнары урман үсемлекләре белән капланган жирләргә кертелә торган яшь агачлар сыйфатына карата белдерелә торган криетрияләр һәм таләпләр Урман торгызу кагыйдәләре белән регламентлана.

## **2.18. Урман үсү зоналары һәм урманлы районнар буенча урманнардан файдалануга карата таләпләрнең үзенчәлекләре**

РФ ТРЭМның «Россия Федерациясендә урман үсү зоналары исемлеген һәм Россия Федерациясе Урманлы районнар исемлеген раслау турында» 2014 елның 18 августындагы 367 номерлы боерыгы нигезендә Урманчылыкның барча территориясе Россия Федерациясенең Европа өлешендәге Урман-дала зонасы Урман-дала районында урнашкан.

Урман хужалыгы регламентының әлеге бүлегендә китерелгән нормативлар Россия Федерациясенең Европа өлешендәге Урман-дала зонасы Урман-дала районына туры килә.

### 3 БҮЛЕК. УРМАННАРДАН ФАЙДАЛАНУДА ЧИКЛЭМЭЛЭР

#### 3.1. Урманнарны максатчан билгелэнеш төрлөрө буенча чиклэмэлэр

Урманнарны максатчан билгелэнеш төрлөрө һәм яклаучы урман категорияләре буенча чиклүүләр 18 нче таблицادا китерелде.

18 нче таблица

#### Урманнарны максатчан билгелэнеш төрлөрө буенча чиклэмэлэр

№ п/п	Урманнарны максатчан билгелэнеше	Урманнардан файдалануда чиклэмэлэр
1	2	3
1.	Су саклау зоналарында урнашкан урманнар	Тыела: 1) урман утыртмаларын тоташ кисү; 2) урманнарны саклау һәм яклау өчен, шул исәптән фәнни максатларда агулы химия препаратлары куллану; 3) авыл хужалыгы алып бару, умартачылык һәм печән чабудан гайре; 4) урман плантацияләре утырту һәм эксплуатацияләү, урман эшкөртү инфраструктурасы ясау; 5) капитал төзелеш объектлары урнаштыру, линияле объектлардан һәм гидротехника корылмаларыннан тыш;
2.	Табигый һәм башка төр объектларны яклау вазыйфасын үтәүче урманнар  Россия Федерациясе субъектлары милкендәге, гомуми файдаланудагы тимер юл, гомуми файдаланудагы федераль автомобиль юллары, гомуми файдаланудагы автомобиль юллары буйларында урнашкан яклаучы урман полосалары  а) урман-парк зоналары	Урман утыртмаларына тоташ кисүләр үткөрү тыела.  Тыела: 1) техник регламентта каралганнан кичрәк итеп линияле корылмалар кисү; 2) урман түшәмәсен белән мүк жыю һәм эзерләү.  Тыела: 1) урманнарны саклау һәм яклау өчен, шул исәптән фәнни максатларда агулы химия препаратлары куллану; 2) аучылык хужалыгы өлкәсендә эшчәнлек төрлөрөн гамәлгә ашыру; 3) авыл-хужалыгы алып бару; 4) файдалы казылма ятмаларын эшләрү; 5) капитал төзелеш объектларын урнаштыру, линияле объектлардан һәм гидротехника корылмаларыннан тыш; 6) урман плантацияләрен утырту һәм эксплуатацияләү,

№ п/п	Урманнарның максатчан билгеләнеше	Урманнардан файдалануда чикләмэләр
1	2	3
	б) яшел зоналар	урман эшкөртү инфраструктурасы ясау. Тыела: 1) урманнарны саклау һәм яклау өчен, шул исәптән фәнни максатларда агулы химия препаратлары куллану; 2) аучылык хужалыгы өлкәсендә эшчәнлек төрлөрөн гамәлгә ашыру; 3) авыл хужалыгы алып бару, печән чабу һәм умартачылыктан гайре, шулай ук печән чабу һәм умартачылык максатларында коймалар кую; 4) файдалы казылма ятмаларын эшлөү; 5) капитал төзелеш объектлары урнаштыру, гидротехника корылмаларыннан, элемтә линияләреннән, электрүткәргеч линияләрдән, жир асты торбаүткәргечләреннән гайре; б) урман плантацияләрен утырту һәм эксплуатацияләү, урман эшкөртү инфраструктурасы ясау.
3.	Кыйммәтле урманнар	Урман үсентеләрен тоташ кисүләр тыюла, сайланма кисүләр үзләренен яклау урманнарының максатчан билгеләнешен саклауны тәмин итә торган үзлекләрен югалта баручы урман утыртмаларын алмаштыруны тәмин итмәгән очраклардан тыш. Тыела: 1) капитал төзелеш объектлары урнаштыру, линияле объектлардан һәм гидротехника корылмаларыннан тыш; 2) урман плантацияләре утырту һәм эксплуатацияләү, урман эшкөртү инфраструктурасы ясау.
4.	Эксплуатация урманнары	Урманнардан файдалануның барлык төрләре дә рөхсәт ителә.

### 3.2. Махсус якланучы урман кишәрлеге төрләре буенча чикләмэләр

Махсус якланучы урман кишәрлекләренен хокукий режимы РФ УК 102, 107 статьялары, Рослесхозның «Су саклау зоналарында урнашкан урманнарны, табигый һәм башка төрле объектларны яклау вазыйфасын үтәүче урманнарны, кыйммәтле урманнарны, шулай ук махсус якланучы урман кишәрлекләрендә урнашкан урманнарны файдалану, саклау, яклау, торгызу үзенчәлекләрен раслау турында» 2010 елның 14 декабрдәге 485 номерлы боерыгы (алга таба – Үзенчәлекләр) белән регламентлана.

Махсус якланучы урман кишәрлекләрендә аларның максатчан билгеләнеше белән файдалы үзлекләренә ярашмаган эшчәнлекне гамәлгә ашыру тыела.

Махсус якланучы урман кишәрлекләре төрләре буенча чикләмэләр 19 нчы таблицада күрсәтелде.



## Махсус якланучы урман кишәрлеге төрлөре буенча чикләмәләр

№ п/п	Махсус якланучы урман кишәрлекләре төрлөре	Урманнардан файдалануда чикләмәләр
1	2	3
1.	<p>Су объектлары, чокыр сөзәклекләрендә урнашкан ярсаклагыч, туфраксаклагыч урман кишәрлекләре.</p> <p>Яр буендагы яклагыч полосаларның чикләрендә урнашкан урман кишәрлекләре, аларның кинлекләре:</p> <p>калма-каршы яки нульле авышлыгы булган су яры өчен – 30 м;</p> <p>өч градуска кадәрле авышлыгы булган су объекты яры өчен – 40 м;</p> <p>өч һәм аннан югары градуслы авышлыгы булган су объекты яры өчен – 50 м;</p> <p>су үтә торган сазларның һәм су жыелып тора торган күлләрнең һәм тиешле су агымнары чикләрендә урнашканнар өчен – 50 м;</p> <p>Чокыр сөзәклегендә урнашкан, чокыр кырыена тоташучы урманнар һәм 50 метрга кадәрге кинлектәге урман полосалары.</p>	<p>Тыела:</p> <p>- тоташ кисүләр уздыру, РФ УК 17 ст. 4 өл., 21 ст. 5.1 өл. каралган очраклардан тыш;</p> <p>– урман эшкәртү инфраструктурасы төзү;</p> <p>– урман плантацияләре ясау;</p> <p>– авыл хужалыгы алып бару, умартачылыктан һәм печән чабудан тыш;</p> <p>– капитал төзелеш объектларын урнаштыру, линияле объектлардан һәм гидротехника корылмаларыннан тыш;</p> <p>– әлеге урман районында табигый шартларда үсеп китә алмаган агачлар, куаклар, лаианалар, башка урман үсемлекләре төрлөрөнә (токымнарының) интродукциясе.</p> <p>Сайланма кисүләргә бары тик һәлак булган һәм зарарланган урман утыртмаларына карата гына башкарырга ярый. Даими урман-орлык кишәрлекләрендә агач токымнарының жимеш бирүен карап тоту тәртибендә сайланма кисүләргә башкару рөхсәт ителә.</p>
2.	<p>Урмансыз кинлекләр белән чиктәш урман авызлары. Урмансыз жирләрдән 100 м ераклыкта урнашкан, урман кырыеннан кимендә 1,5-2,0 чм ераклыктагы урман авызлары.</p>	
3.	<p>Даими урман-орлык кишәрлекләре.</p> <p>Югары сыйфатлы табигый урманнарның һәм урман культураларының озак вакыт дәвамында кыйммәтле чөчүлек сыйфатына ия булган агач токымнары орлыкларын алу һәм даими эзерләү өчен формалаштырылган югары житештерүчәнлекле кишәрлекләре.</p>	
4.	<p>Халыкара Кызыл китапка, РФ Кызыл китабына һәм РФ субъектларының Кызыл китапларына кертелгән реликтив һәм эндемик үсемлекләре булган урман кишәрлекләре.</p>	
5.	<p>Сирәк һәм югалу куркынычы янаган кыргый жәнлекләрнең яшәү урыннары.</p> <p>Халыкара Кызыл китапка, РФ Кызыл китабына һәм РФ субъектларының Кызыл китапларына кертелгән сирәк һәм югалу куркынычы янаган кыргый жәнлекләрнең яшәү урыннары булган урман кишәрлекләре.</p>	

№ п/п	Махсус якланучы урман кишәрлекләре төрләре	Урманнардан файдалануда чикләмәләр
1	2	3
6.	<p>Тьюлыклы урман кишәрлекләре. Озак вакыт дәвамында табигый юл белән формалашкан, хужалык эшчәнлегә һәм рекреацияләү эшчәнлегә нәтижәсендә аз жимерелгән, 100-150 гектар мәйданлы, дәүләт табигый тьюлыклары һәм милли паркларның тьюлык зоналары чикләренә керми торган урман кишәрлекләре.</p>	<p>Тьюлыклы урман кишәрлекләрендә түбәндәгеләр рөхсәт ителми:</p> <ol style="list-style-type: none"> <li>1) урман утыртмаларын кисү;</li> <li>2) урманнарны саклау һәм яклау өчен, шул исәптән фәнни максатларда агулы химия препаратлары куллану;</li> <li>3) авыл-хужалыгы алып бару;</li> <li>4) файдалы казылма ятмаларын эшләү;</li> <li>5) капитал төзелеш объектлары урнаштыру.</li> <li>6) урман эшкәртү инфраструктурасы ясау;</li> <li>7) урман плантацияләре ясау.</li> </ol>
7.	<p>Бүтән махсус якланучы урман кишәрлекләре:</p> <p>Тау районнарында урмансыз кинлекләр белән чиктәш жирдә аның өске чиге буйлап 200 м кинлектәге урман кинлекләре.</p> <p>Урмансыз кинлекләрләр арасында урнашкан 100 га кадәрге урман кишәрлекләре.</p> <p>Тау районнарында 100-200 м кинлектәге полосалар, жирле шартларга бәйле рәвештә, 2,5 мең га артык мәйданда су жыю чикләре буенча дулкыннар һәм субүләрләр буенда урнашкан, 20° градустан артык дулкыннар һәм субүләрләр барлыкка китерә торган.</p> <p>Сөзәклек экспозициясенә бәйсез рәвештә 30° текә урыннар авышлыкларындагы урман кишәрлекләре.</p> <p>Дәүләт табигый заказниклары һәм башка махсус сакланучы табигый территорияләре чикләрендәге, мәйданнары аларны барлыкка китергәндә билгеләнә торган урман кишәрлекләре (МСТТ аерымы урман кишәрлекләрендә файдалану режимы башка территориягә караганда катгый урнаштырылганда).</p> <p>Мәйданнары аларны барлыкка китергәндә билгеләнә торган, эмма федераль әһәмияттәге махсус сакланылучы табигый территорияләре чикләре буйлап кимендә 1000 м кинлектәге полосалы саклау зоналары чикләрендәге урман кишәрлекләре.</p> <p>Көртлекләрнең гөлдәрәү урыннары тирәли 300 м радиустагы урман кишәрлекләре, 10 мең га урманга 3 тән артык шундый урман кишәрлеге исәбеннән.</p> <p>Елганың яисә кондызлар яши торган бүтән</p>	<p>Тыела:</p> <p>- тоташ кисүләр уздыру, РФ УК 17 ст. 4 өл., 21 ст. 5.1 өл. каралган очрактан тыш;</p> <p>– урман эшкәртү инфраструктурасы төзү;</p> <p>– урман плантацияләре ясау;</p> <p>– авыл хужалыгы алып бару, умартачылыктан һәм печән чабудан тыш;</p> <p>– капитал төзелеш объектларын урнаштыру, линияле объектлардан һәм гидротехника корылмаларыннан тыш;</p> <p>– әлеге урман районында табигый шартларда үсеп китә алмаган агачлар, куаклар, лаианалар, башка урман үсемлекләре төрлөрөнән (токымнарының) интродукциясе.</p> <p>Сайланма кисүләргә бары тик һәлак булган һәм зарарланган урман утыртмаларына карата гына башкарырга ярыш. Даими урман-орлык кишәрлекләрендә агач токымнарының жимеш бирүен карап тоту тәртибендә сайланма кисүләргә башкару рөхсәт ителә.</p>

№ п/п	Махсус якланучы урман кишәрлекләре төрләре	Урманнардан файдалануда чикләмәләр
1	2	3
	су объектынның һәр яры буйлап 100 м киңлектәге урман полосалары.	
	бал бирә торган кишәрлекләр (өлгереп килүче, өлгергән һәм картайган урман үсентеләре, даими умартачылыктар тирәли 3 чм радиуста юкә һәм ак сәрби өстенлек итә торган урманнар).	
	агачларны даими рәвештә жентекләп үлчәү һәм озак чорда агач-куак үсентеләре белән капланган урында урман корылышы яисә урман хужалыгы тамгалары белән төзекләндерелгән һәм урман корылышы планшетларына кертелгән үсентеләрне төгәл чагылдыру өчен билгеләнгән даими сынау майданнары.	
	Шифаханәләр, балалар лагерьлары, ял йортлары, пансионатлар, туристлык базалары һәм башка дөвалау һәм савыктыру учреждениеләре тирәли иң күбе 1 чакрым радиуста (дөвалау-савыктыру урыннарын шифаханә (тау шифаханәсе) саклау округларының беренче, икенче һәм өченче зоналарында яисә урман хужалыгын алып баруның һәм урманнардан файдалануның шундый ук режимы булган яклаучы урманнарның бүтән категорияләренә караучы урманнарда урнашмаган булсалар, алар бүленәләр.	
	жирле шартларга карап, федераль яисә төбәк туристлык маршрутыннан һәр якка таба 100 метрдан 250 метрга кадәр киңлектәге урман полосалары.	
	Авыл торак пунктлары һәм бакчачылык ширкәтләре тирәли 1 км киңлектәге урман кишәрлекләре.	

Искәрмә: Махсус якланучы урман кишәрлекләре урнашкан жир һәм аларның майданы урманнар коруны проектлаганда күрсәтелә.

### 3.3. Урманнардан файдалану төрләре буенча чикләмәләр

Урманнардан файдалану төрләре буенча чикләмәләр түбәндәге таблицада китерелде.

№ п/п	Урманнардан рөхсәтле файдалану төрләре	Урманнардан файдалануда чикләмәләр
1	2	3
1.	Үзагач әзерләү	Файдалану өчен исәпкә алынган диләнкене (агач

№ п/п	Урманнардан рөхсәтле файдалану төрләре	Урманнардан файдалануда чикләмәләр
1	2	3
		<p>материалы алуның мөмкин булган күләменнән) артып китә торган күләмдә, шулай ук кисентеләрнен яшен бозып, агач материалы эзерләү тыела. (РФ УК 29 ст. 4 өл.) РФ ТРЭМның 2016 елның 13 сентябрендәге 474 номерлы боерыгы белән расланган Агач материалы эзерләү кагыйдәләре нигезендә:</p> <p>а) елга һәм чишмә үзәннәрен сөйрәмә жир трассалары һәм урман юллары сыйфатында куллану рөхсәт ителми;</p> <p>б) диләнкедән читтә урман утыртмаларын, үсемчелек катламын һәм туфракларны зарарлау, урманнарны сәнәгать һәм башка төрле калдыклар белән чүпләү рөхсәт ителми;</p> <p>в) юлларны, күперләргә һәм ызаннарны, шулай ук киптерүче челтәрне, юл, гидромелиоратив һәм башка корылмаларны, су агымнарын, чишмәләргә, елгаларны саклау мөһим;</p> <p>г) аударылыган һәм асылынып төшкән, киселгән агачларны (киселгән һәм диләнкедә калдырылган агачларны исәпкә алып) калдыру, сакланьрга тиешле яшь шытымны зарарлау яисә һәлак итү тыела.</p> <p>д) чик, квартал, диләнке баганаларын һәм башкаларын, агачларда һәм түмәрләрдәге тамгаларны, ярлыкларны һәм саннарны бетерү яисә зарарлау тыела;</p> <p>е) кисүгә тиешле булмаган һәм Россия Федерациясенен Үзагач эзерләү кагыйдәләре һәм урман законнары нигезендә сакланьрга тиешле агачларны, шул исәптән орлык бирү чыганакларын һәм плюс агачларын кисү һәм зарарлау тыела;</p> <p>ж) рөхсәт ителгән вакыты (рөхсәт ителгән кичектереп торуларны исәпкә алып) тәмамлангач үзагач эзерләү, шулай ук файдалану хокукы туктатылгач яисә тәмамлангач үзагач эзерләү рөхсәт ителми;</p> <p>з) билгеләнгән вакытына (рөхсәт ителгән кичектереп торуларны исәпкә алып) алып чыгылмаган агач материалын диләнкедә калдыру рөхсәт ителми;</p> <p>и) диләнке ясауның технологик картасында каралмаган урыннарда агач материалы чыгару, тарттыру рөхсәт ителми;</p> <p>к) диләнке чистарту эшләрен үтәмәү яисә үз вакытында үтәмәү рөхсәт ителми;</p> <p>л) сөйрәмә жирләрдән һәм төяү майданнарыннан кала, туфракның өске ундырышлы катламын юк итү рөхсәт ителми.</p> <p>Диләнкеләрдә үзагач эзерләгәндә яшәргә яраклы, аларның табигый ареалы чикләрендә үсеп китүче (әгәр дә тиешле агач токымының урманнар составындагы майданы өлеше урманчылык майданының 1 процентыннан артып китмәсә) кыйммәтле агач токымнарын (имән, бук, корычагач, эрбет, юкә, күг, элмә, кара зирек, чәчә торган каштан) кисү рөхсәт ителми.</p>

№ п/п	Урманнардан рөхсәтле файдалану төрләре	Урманнардан файдалануда чикләмәләр
1	2	3
		<p>Россия Федерациясе Кызыл китабына, Татарстан Республикасы Кызыл китабына кертелгән зат төрләре сакланырга тиешле.</p> <p>Үзагач эзерләгәндә урман утыртмалары агачлары составында өч һәм аннан да күбрәк берәмлектә эрбет булган, өлгергән, картайган урман утыртмаларын кисү рөхсәт ителми.</p>
2.	Чәер эзерләү	<p>Түбәндәгеләргә кирт салу тыела:</p> <p>а) юкка чыгарганчыга кадәр зарарлы организм чыганаclarында урнашкан урман утыртмаларына;</p> <p>б) урман янгыннары, зарарлы организмнар һәм башка тискәре факторлар нәтижәсендә зарарланган һәм зәгыйфьләнгән урман утыртмаларына;</p> <p>в) Россия Федерациясе законнары нигезендә үзагач эзерләү максатында өлгергән һәм картайган урман утыртмаларын тоташ яки сайланма кисүләр рөхсәт ителмәгән урманнардагы урман утыртмаларына;</p> <p>г) даими урман-орлык кишәрлекләрендә, урман-орлык плантацияләрендә, генетика резервацияләрендә урнашкан урман утыртмаларына, шулай ук плюс агачларына, орлыклыкларга, орлык чәчәкләкләренә һәм полосаларына (24.01.2012 № 23 Рослесхоз боерыгы белән расланган Чәер эзерләү кагыйдәләренен 7 пункты).</p>
3.	Агач булмаган урман ресурслары эзерләү һәм жыеп алу	<p>Агач булмаган урман ресурсларын эзерләү һәм жыеп алу өчен үсемлекләреннә түбәндәге төрләрен куллану тыела:</p> <ul style="list-style-type: none"> <li>– Россия Федерациясе Кызыл китабына һәм Татарстан Республикасы Кызыл китабына кертелгәннәрне;</li> <li>– наркотик матдәләр дип танылучыларны;</li> <li>– үзагачын эзерләү рөхсәт ителми торган агачларның һәм куаклыкларның төрләре (токимнары) исемлегенә кертелгәннәрне.</li> </ul> <p>Агач булмаган урман ресурслары эзерләү һәм жыеп алу чикләнергә яки радиоактив матдәләр белән пычранган районнарда билгеләнгән тәртиптә тыелырга мөмкин. 2018 елның 16 июлендәге 325 номерлы РФ ТРЭМның боерыгы белән расланган Агач булмаган урман ресурсларын эзерләү һәм жыеп алу кагыйдәләре нигезендә:</p> <ul style="list-style-type: none"> <li>– эрозиягә каршы урманнарда; су объектлары, чокыр авышлыклары буйларында урнашкан ярсаклагыч һәм туфраксаклагыч урман кишәрлекләрендә, шулай ук тулылыгы 0,8-1,0гә тигез булган яшь агачларда һәм йомылмаган урман культураларында түмәр сагызын эзерләү рөхсәт ителми (13 пункт);</li> <li>– агачларны туз эзерләү өчен кисү тыела (14 пункт);</li> <li>– урманнарда табигый һәм башка төрле объектларны яклау вазыйфасын үтәүче урман түшәмәләрен жыярга рөхсәт ителми (20 пункт).</li> </ul>
4.	Азык-төлек урман ресурслары эзерләү һәм дару үләннәре	Төрләре Кызыл китапка, Татарстан Республикасы кызыл китабына кертелгән яки наркотик матдәләр булып саналган

№ п/п	Урманнардан рөхсәтле файдалану төрләре	Урманнардан файдалануда чикләмәләр
1	2	3
	жыю	<p>гөмбәләрне һәм кыргый үсүче үсемлекләрне эзерләү һәм жыеп алу рөхсәт ителми.</p> <p>Азык-төлек урман ресурсларын эзерләү һәм дару үләннәрен жыеп алу радиоактив матдәләр белән пычранган районнарда билгеләнгән тәртиптә чикләнергә мөмкин.</p> <p>2011 елның 05 декабрдәге № 511 Рослесхоз боерыгы белән расланган Азык-төлек урман ресурслары эзерләү һәм дару үләннәрен жыеп алу кагыйдәләре нигезендә:</p> <ul style="list-style-type: none"> <li>– жимеш бирә торган агачларны кисү һәм жимешләр эзерләү өчен ботакларны кискәләү тыела (14 пункт);</li> <li>– чикләвекләрне эзерләгәндә агачларны һәм куакларны кисү, шулай ук агачларга һәм куакларга зыян сала торган ысулларны куллану тыела (15 пункт);</li> <li>– гөмбәләрне эзерләү аларның ресурсларын саклауны тәмин итүче ысуллар белән башкарылырга тиеш (16 пункт);</li> <li>– каен сутын эзерләү өлгергән урман кишәрлекләрендә кисеренә кимендә 5 ел калгач рөхсәт ителә (17 пункт);</li> <li>– башка төрле азык-төлек ресурсларын эзерләү аларның үсентеләре торышына зыян салмый торган ысуллар белән башкарылырга тиеш; үсемлекләрне тамырлары белән өзеп алырга, яфрактарына (ботактарына) һәм тамырларына зыян салырга рөхсәт ителми (18 пункт);</li> </ul>
5.	Аучылык хужалыгы өлкәсендә эшчәнлек төрләрен гамәлгә ашыру	Яшел зоналарда һәм урман паркы зоналарында, шулай ук шәһәр урманнары территорияләрендә аучылык хужалыгы өлкәсендәге эшчәнлек төрләрен гамәлгә ашыру тыела (РФ УК 105 ст. 3 өл. 2 пункты).
6.	Авыл хужалыгын алып бару	<p>Су саклау зоналарында урнашкан урманнарда, печән чабу һәм умартачылыктан гайре, авыл хужалыгы алып бару тыела (РФ УК 104 ст. 1 өлешендәге 3 пункты).</p> <p>Яклаучы урманнарның яр бие чикләрендәге жирләрне сөрү, авыл хужалыгы хайваннарын көтү һәм алар өчен жәйге лагерьлар, ванналар оештыру тыела (РФ Су кодексының 65 ст. 17 өлешендәге 1, 3 пунктлары).</p> <p>Урман паркы зоналарында авыл хужалыгы алып бару тыела (РФ УК 105 ст. 3 өлешендәге 3 пункты).</p> <p>Яшел зоналарда, печән чабу һәм умартачылыктан, шулай ук печән чабу һәм умартачылык максатларында киртәләп алулардан гайре, авыл хужалыгы алып бару тыела (РФ УК 105 ст. 5 өлешендәге 2 пункты).</p> <p>Шәһәр урманнарында авыл хужалыгы алып бару тыела (РФ УК 105 ст. 5.1 өлеше).</p> <p>Тыюлыклы урман кишәрлекләрендә авыл хужалыгы алып бару тыела (РФ УК 107 ст. 2 өлеше).</p> <p>Махсус якланучы урман кишәрлекләрендә, тыюлыклы урман кишәрлекләреннән гайре, печән чабу һәм умартачылыктан кала, авыл хужалыгын алып бару тыела (РФ УК 107 ст. 2.1 өлеше).</p>
7.	Фәнни-тикшеренү эшчәнлеген,	Урманнарны фәнни-тикшеренү һәм мәгариф эшчәнлеге

№ п/п	Урманнардан рөхсәтле файдалану төрләре	Урманнардан файдалануда чикләмәләр
1	2	3
	мәгариф эшчәнлеген гамәлгә ашыру	<p>өчен файдаланганда түбәндәгеләр рөхсәт ителми:</p> <p>а) тапшырылган урман кишәрлегеннән читтә урман утыртмаларын, үсемлекләр капلامын һәм туфрак зарарлау;</p> <p>б) тапшырылган урман кишәрлеген һәм аның чикләрендәге территорияләрне төзелеш һәм көнкүреш калдыклары, агач калдыклары, бүтән калдыклар белән чүпләү;</p> <p>в) тапшырылган урман кишәрлеге мәйданнарын һәм аннан читтәге территорияләрне химик һәм радиоактив матдәләр белән пычрату (2011 елның 23 декабрендәге 548 номерлы Рослесхоз боерыгы белән расланган Урманнардан фәнни-тикшеренү эшчәнлеген, мәгариф эшчәнлеген гамәлгә ашыру өчен файдалану кагыйдәләренең 9 пункты).</p> <p>Агулы химик препаратлар куллану тыела (РФ УК 103 ст. 5 өлеше, 104 ст. 1 өлеше, 105 ст. 3 өлешендәге 1 пункты).</p>
8.	Рекреация эшчәнлеген гамәлгә ашыру	<p>Рекреация эшчәнлеген гамәлгә ашыру өчен тапшырылган урман кишәрлекләрендә табигый ландшафтлар, хайваннар дөньясы объектлары, су объектлары сакланьрга тиеш (РФ УК 41 ст. 3 өлеше).</p> <p>2012 елның 21 февралендәге 62 номерлы Рослесхоз боерыгы белән расланган Урманнардан рекреация эшчәнлеген гамәлгә ашыру өчен файдалану кагыйдәләре нигезендә:</p> <ul style="list-style-type: none"> <li>– рекреацияләү эшчәнлеген гамәлгә ашыру өчен урманнардан файдалану эйләнә-тирә мохиткә һәм кеше сәламәтлегенә зыян китерми торган ысуллар ярдәмендә башкарыла (6 пункт);</li> <li>– вакытлыча корылмаларны, физкультура-савыктыру, спорт һәм спорт-техника корылмаларын вакытлыча урнаштыру барыннан да элек агачсыз һәм куаксыз урыннарда, ә мондый урыннар булмаганда – артык кыйммәтле булмаган агачлар белән капланган, урманнарны үзләштерү проектында билгеләнгән урыннарда рөхсәт ителә (8 пункт).</li> </ul>
9.	Урман плантацияләре утырту һәм аларны эксплуатацияләү	<p>Плантация ясау максатларында түбәндәгеләрне файдалану рөхсәт ителми:</p> <p>а) су саклау зоналарында урнашкан урманнарны;</p> <p>б) табигый һәм башка төрле объектларны яклау вазыйфасын үтәүче урманнарны;</p> <p>в) кыйммәтле урманнарны;</p> <p>г) махсус якланучы урман кишәрлекләрендә урнашкан урманнарны (14.12.2010 № 485 Рослесхоз боерыгы белән расланган Су саклау зоналарында урнашкан урманнарны, табигый һәм башка төрле объектларны яклау вазыйфасын үтәүче урманнарны, кыйммәтле урманнарны, шулай ук махсус якланучы урман кишәрлекләрендә урнашкан урманнарны файдалану, саклау, яклау, яңадан үстерү үзенчәлекләренең 30 пункты).</p>
10.	Жимешле, жиләкле, декоратив урман үсемлекләре, дару	2011 елның 05 декабрендәге № 510 Рослесхоз боерыгы белән расланган Урманнардан жимешле, жиләкле,

№ п/п	Урманнардан рөхсәтле файдалану төрләре	Урманнардан файдалануда чикләмәләр
1	2	3
	үләннәре үстерү	<p>декоратив урман үсемлекләрен, дару үләннәрен үстерү өчен файдалану кагыйдәләре нигезендә:</p> <p>– жимешле, жыләкле, декоратив урман үсемлекләрен, дару үләннәрен үстерү өчен, беренче чиратта, урман фонды жирләре составындагы урмансыз жирләр, шулай ук урманга әверелмәгән диләнкеләр, аланнарны һәм аларга урман культураларын утыртканчы урманның табигый торгызылуы мөмкин булмаган башка урман үсемлекләре белән капланмаган жирләр; рекультивацияләнергә тиешле (эшләнелгән торфлыклар һ.б.) (11 пункт) жирләр файдаланыла.</p> <p>– жимешле, жыләкле, декоратив урман үсемлекләрен, дару үләннәрен – үстерү өчен үзгәртеп коруга билгеләнмәгән, азкыйммәтле утыртма кишәрлекләре файдаланылырга мөмкин (12 пункт);</p> <p>– РФ УК 60.15 статьясы нигезендә Россия Федерациясе Кызыл китабына, Татарстан Республикасы Кызыл китабына кертелгән үсемлек төрләре очрый торган урман кишәрлекләреннән жимешле, жыләкле, декоратив урман үсемлекләрен, дару үләннәрен үстерү өчен файдалану тыела.</p>
11.	Урман үсемлекләренең утырту материалын (үрентеләр, чәчкеннәр) үстерү	<p>19.07.2011 № 308 Рослесхоз боерыгы белән расланган Урманнардан урман үсемлекләренең утырту материалын үстерү өчен файдалану кагыйдәләре нигезендә:</p> <p>урман үсемлекләренең утырту материалын (үрентеләр, чәчкеннәр) үстерү өчен, иң беренче чиратта, урман фонды жирләре составындагы урман белән капланмаган жирләренә, шулай ук урмансыз диләнкеләренә, аланнарны һәм башка, урман үсемлекләре белән капланмаган, урманнар урнашкан бүтән категория жирләре файдаланыла (11 пункт);</p> <p>урман үсемлекләренең утырту материалын (үрентеләр, чәчкеннәр) үстерү өчен урман үсемлекләренең яхшыртылган һәм сортлы орлыклары, яки, әгәр андый орлыклар булмаса, урман үсемлекләренең нормаль орлыклары кулланыла (12 пункт);</p> <p>урман үсемлекләренең утырту материалын (үрентеләр, чәчкеннәр) үстерү өчен урман үсемлекләренең районнарда бүленмәгән орлыкларын, шулай ук сыйфаты тикшерелмәгән урман үсемлекләре орлыкларын, чәчүлекләрен һәм башкаларын куллану тыела (13 пункт);</p> <p>Россия Федерациясе Кызыл китабына, Россия Федерациясе субъектлары кызыл китапларына кертелгән үсемлек төрләре очрый торган урман кишәрлекләрен урман утыртмаларының утырту материалын (үрентеләр, чәчкеннәр) үстерү өчен файдалану Россия Федерациясе Урман кодексының 60.15 статьясы нигезендә тыела.</p>
12.	Жир асты байлыкларын геологик өйрәнү буенча эшләр башкару, файдалы казылма	Яшел зоналарда һәм урман паркы зоналарында, шулай ук шәһәр урманнары территорияләрендә файдалы казылма ятмаларын эшләү тыела (РФ УК 105 ст. 3 өлешендәге 4



№ п/п	Урманнардан рөхсәтле файдалану төрләре	Урманнардан файдалануда чикләмәләр
1	2	3
	ятмаларын эшләү	<p>пункты).</p> <p>Урманнардан жир асты байлыкларын геологик өйрәнү буенча эшләр башкару, файдалы казылма ятмаларын эшләү максатларында файдаланганда түбәндәгеләр рөхсәт ителми:</p> <p>а) бульдозер ярдәмендә агачлар аудару һәм урман кишәрлекләрен агач үсемлекләреннән чистарту, чик буе полосаларын һәм урман авызларын агач калдыклары белән чүпләү, урман авызындагы агач кәүсәләрен һәм скелет тамырларын зарарлау, жәйге чорда яңа киселгән үзагачларны махсус чараларсыз гына урманда саклау;</p> <p>б) урман утыртмаларын суга батыру һәм озак итеп су бастыру;</p> <p>в) бирелгән урман кишәрлегеннән читтә урман утыртмаларын, үсемлекләр капламын һәм туфракны зарарлау;</p> <p>г) урманнарны төзелеш, сәнәгать, агач, көнкүреш һәм бүтән калдыклар, чүпләр белән чүпләү;</p> <p>д) бирелгән урман кишәрлеге майданын һәм аның чикләрендәге территорияләргә химик һәм радиоактив матдәләр белән пычрату;</p> <p>е) ирекле, билгеләнмәгән маршрутлар буйлап, шул исәптән урман кишәрлегеннән читтә транспорт чараларында һәм бүтән механизмнарда йөрү (2010 елның 27 декабрендәге 515 номерлы Рослесхоз боерыгы белән расланган Урманнардан жир асты байлыкларын геологик өйрәнү буенча эшләр башкару, файдалы казылма ятмаларын эшләү буенча файдалану тәртибенәң 18 пункты).</p>
13.	Сусаклагычлар һәм башка төрле ясалма су объектлары, шулай ук гидротехника корылмалары, елга портлары, причаллар төзү һәм эксплуатацияләү	Тыюлыклы урман кишәрлекләрендә сусаклагычлар, башка төрле ясалма су объектлары, шулай ук гидротехника корылмалары, елга портлары, причаллар төзү һәм эксплуатацияләү тыела (РФ УК 107 ст. 2 өлешендәге 5 пункты).
14.	Линияле объектлар төзү, реконструкцияләү, эксплуатацияләү	<p>Урманнарны линияле объектлар төзү, үзгәртеп кору һәм эксплуатацияләү өчен файдаланганда түбәндәгеләр рөхсәт ителми:</p> <p>а) тапшырылган урман кишәрлегеннән читтә урман утыртмаларын, үсемлекләр капламын һәм туфрак зарарлау;</p> <p>б) тапшырылган урман кишәрлеген һәм тапшырылган урман кишәрлегеннән читтәгә янәшә урнашкан территорияләргә төзелеш һәм көнкүреш калдыклары, агач калдыклары, бүтән калдыклар белән чүпләү;</p> <p>в) тапшырылган урман кишәрлеге майданын һәм аннан читтәгә территорияләргә химик һәм радиоактив матдәләр белән пычрату;</p> <p>г) тапшырылган урман кишәрлеге һәм тиешле сак зоналарынан читтә ирекле, билгеләнмәгән маршрутлар буйлап транспорт чараларында һәм бүтән механизмнарда</p>

№ п/п	Урманнардан рөхсәтле файдалану төрләре	Урманнардан файдалануда чикләмәләр
1	2	3
		<p>йөрү (10.06.2011 № 223 Рослесхоз боерыгы белән расланган Урманнардан линияле объектлар төзү, үзгәртеп кору, эксплуатацияләү өчен файдалану кагыйдәләренең 15 пункты).</p> <p>Урман паркы зоналарында урманнардан линияле объектлар төзү, үзгәртеп кору һәм эксплуатацияләү өчен файдалану тыела (РФ УК 105 ст. 3 өлешендәге 5 пункты).</p>
15.	Үзагач һәм башка урман ресурслары эшкәртү	<p>Яклаучы урманнарда, шулай ук махсус якланучы урман кишәрлекләрендә урман эшкәртү инфраструктурасы ясау тыела (РФ УК 14 ст. 2 өлеше).</p> <p>Урманнарны үзагач һәм башка урман ресурслары эшкәртү өчен файдаланганда түбәндәгеләр рөхсәт ителми:</p> <p>а) жир өсте һәм туфрак эче су агынтыларын бозарлык, урман кишәрлекләрен су бастырырлык яисә сазландырырлык итеп эшләр башкару һәм корылмалар төзү;</p> <p>б) тапшырылган урман кишәрлеген һәм тапшырылган урман кишәрлегеннән читтә янәшә торучы территорияләрне төзелеш һәм көнкүреш калдыклары, агач калдыклары, бүтән калдыклар белән чүпләү;</p> <p>в) тапшырылган урман кишәрлеге мәйданнарын һәм аннан читтәге территорияләрне химик һәм радиоактив матдәләр белән пычрату;</p> <p>г) тапшырылган урман кишәрлегеннән читтә ирекле, билгеләнмәгән маршрутлар буйлап транспорт чараларында һәм бүтән механизмнарда йөрү (РФ ТРЭМның 2014 елның 1 декабрәндәге 528 номерлы боерыгы белән расланган Урманнардан агач материалы һәм башка урман ресурслары эшкәртү өчен файдалану кагыйдәләренең 6 пункты).</p>
16.	Дини эшчәнлекне гамәлгә ашыру	<p>Дини эшчәнлек башкарганда түбәндәгеләр рөхсәт ителми:</p> <p>а) тапшырылган урман кишәрлегеннән читтә урман утыртмаларын, үсемлекләр капламын һәм туфрак зарарлау;</p> <p>б) тапшырылган урман кишәрлегеннән читтә өске һәм туфрак эче сулары агып төшүне бозарлык, урман кишәрлекләрен су бастырырлык яисә сазландырырлык итеп эшләр башкару һәм корылмалар төзү;</p> <p>в) тапшырылган урман кишәрлеген һәм аның янындагы территорияләрне төзелеш һәм көнкүреш калдыклары, агач калдыклары, бүтән калдыклар белән чүпләү;</p> <p>г) ирекле, билгеләнмәгән маршрутлар буенча транспорт чараларында һәм бүтән механизмнарда үтеп керү.</p>

Гамәлдәге урман орлыкчылык объектларының нормативлары һәм параметрлары әлеге урман хужалыгы регламентында әзерләнми, урман орлыкчылык объектлары турында белешмәләр ел саен Россия Табигать министрлыгының «Дәүләт урман реестрын алып бару формаларын раслау турында» 2016 елның 06 октябрәндәге 514 номерлы боерыгы белән расланган 14-ДУР формасы буенча яңартыла.

---