



ПРИКАЗ

БОЕРЫК

12.02.2019

г.Казань

№ 81-осн

Әлмәт урманчылыгының урман
хужалыгы регламентын раслау
турында

Россия Федерациясе Урман кодексының 83 статьясының 1 өлешендәге 9 пункты, «Татарстан Республикасында урманнардан файдалану турында» 2018 елның 22 маендагы 22-ТРЗ номерлы Татарстан Республикасы Законының 3 статьясының 3 өлешендәге 1 пункты нигезендә боерык бирәм:

1. Әлмәт урманчылыгының урман хужалыгы регламентын расларга (кушымтада бирелә).

2. Татарстан Республикасы Урман хужалыгы министрлыгының түбәндәге боерыкларын көчен югалткан дип танырга:

«Әлмәт урманчылыгының урман хужалыгы регламентын раслау турында» 2013 елның 22 октябрәндәге 571/5-осн номерлы;

Татарстан Республикасы Урман хужалыгы министрлыгының 2013 елның 22 октябрәндәге 571/5-осн номерлы боерыгы белән расланган Әлмәт урманчылыгы урман хужалыгы регламентына үзгәрешләр кертү турында» 2018 елның 7 мартындагы 126-осн номерлы.

3. Әлеге боерык аны рәсми бастырып чыгарган көненнән башлап 10 көн узгач үз көченә керә.

4. Әлеге Боерык үтәлешен контрольдә тотуны урман хужалыгы министрының беренче урынбасары Ә.Н.Бәдертдиновка йөкләргә.

Министр

Р.Ә. Кузюров

Татарстан Республикасы Урман
хужалыгы министрлыгының 2019
елның 12.02 81-осн номерлы
боерыгы белән расланды

ӘЛМӘТ УРМАНЧЫЛЫГЫНЫҢ УРМАН ХУЖАЛЫГЫ РЕГЛАМЕНТЫ

Эчтәлек

КЕРЕШ	5
1.1. Урманчылыкка кыскача сыйфатлама	16
1.1.1. Урманчылыкның аталышы һәм урнашкан урыны.....	16
1.1.2. Урманчылыкның, кишәрлек урманчылыкларының гомуми мәйданы, урманчылык территориясенә районнар буенча бүленеше	16
1.1.3. Урманчылык урманнарының урман үсү зоналарына, урманлы районнарга һәм урман яклау зоналарына һәм урман-орлык районнарына бүленеше.....	19
1.1.4. Урманчылык урманнарының кварталлар яисә аларның өлешләре буенча максатчан билгеләнеше һәм яклаучы урман категорияләре буенча бүленеше, шулай ук яклаучы, эксплуатация һәм резерв урманнарын бүлеп чыгару нигезләре	22
1.1.5. Урманчылык территориясендә урман фонды жирләре составыннан урманлы һәм урмансыз жирләргә сыйфатлама	29
1.1.6. Гамәлдәге һәм проектлана торган махсус сакланучы табигый территорияләргә һәм объектларга, аларны оештыру, экологик челтәрләрен үстерү, биотөрлелеген саклау планнарына сыйфатлама	30
1.1.7. Илкүләм мирас буенча проектлана торган урманнарга сыйфатлама.....	31
1.1.8. Диләнке эшләрен гамәлгә ашырганда саклану тиеше биологик күптөрлелек төрләрен һәм буфер зоналары зурлыклары исемлеге.....	31
1.1.9. Гамәлдәге урман, урман эшкәртү инфраструктурасы объектларына, урман инфраструктурасын ясауга бәйле булмаган объектларга, әлеге объектларны төзү, үзгәртеп кору һәм эксплуатацияләү буенча чараларның территориаль планлаштыру документларында каралган сыйфатлама.....	36
1.2. Урманнардан рөхсәтле файдалану төрләре	40
2 БҮЛЕК. УРМАННАРДАН РӨХСӘТЛЕ ФАЙДАЛАНУ НОРМАТИВЛАРЫ, ПАРАМЕТРЛАРЫ ҺӘМ ЧОРЛАРЫ, УРМАННАРНЫ САКЛАУ, ЯКЛАУ ҺӘМ ЯҢАДАН ҮСТЕРҮ БУЕНЧА НОРМАТИВЛАР	44
2.1. Урманнардан агач материалы эзерләү өчен рөхсәтле файдалану нормативлары, параметрлары һәм чорлары	44
2.1.1. Өлгергән һәм картайган урман утыртмаларын кисү буенча файдалану өчен билгеләнгән диләнке күләме.....	45
2.1.2. Урманнарны тәрбияләгәндә урта яшьле, өлгереп килүче, өлгергән һәм картайган урман утыртмаларын кисү буенча файдалану өчен билгеләнгән диләнке күләме (агач материалы алуның ел саен рөхсәт ителгән күләме)	61
2.1.3. Барлык төр кисүләрдә файдалану өчен билгеләнгән диләнке күләме (агач материалы алуның ел саен рөхсәт ителгән күләме)	119
2.1.4. Кисентеләрнең яшьләре.....	124
2.1.5. Агачлыкларның тулылыгын һәм составын, диләнкеләрнең күләмнәрен, диләнкеләрнең тоташу чорларын, киртеккеләр санын, кисүләренә кабатлану чорларын исәпкә алып, агач материалын сайлау проценты (ешлыгы)	125
2.1.6. Урман торгызу методлары.....	127
2.1.7. Урманнардан агач материалы эзерләү өчен файдалану чорлары һәм башка мәгълүматлар	127

2.2. Урманнардан чәер эзерләү өчен рөхсәтле файдалану нормативлары, параметрлары һәм чорлары	128
2.3. Урманнардан агач булмаган урман ресурслары эзерләү һәм жыеп алу өчен файдалану нормативлары, параметрлары һәм чорлары	129
2.3.1. Урманнардан агач булмаган урман ресурсларын төрләре буенча эзерләү һәм жыеп алу өчен файдалану нормативлары (ел саен рөхсәт ителгән күләмнәре) һәм параметрлары.....	129
2.3.2. Урманнардан агач булмаган урман ресурслары эзерләү һәм жыю өчен файдалану чорлары	130
2.4. Урманнардан азык-төлек урман ресурслары эзерләү һәм дару үләннәре жыю өчен файдалану нормативлары, параметрлары һәм чорлары.....	130
2.4.1. Урманнардан азык-төлек урман ресурсларын һәм дару үләннәрен төрләре буенча эзерләү һәм жыеп алу өчен файдалану нормативлары (ел саен рөхсәт ителгән күләмнәре) һәм параметрлары.....	131
2.4.2. Эзерләү һәм жыеп алу вакытлары.....	132
2.4.3. Агач сутлары эзерләгәндә нормативлар һәм параметрлар.....	132
2.4.4. Абага-кара абага эзерләү	133
2.4.5. Урманнардан азык-төлек урман ресурслары эзерләү һәм дару үләннәре жыеп алу өчен файдалану чорлары	133
2.5. Урманнардан аучылык хужалыгы өлкәсендә эшчәнлек төрләрен гамәлгә ашыру өчен файдалану нормативлары, параметрлары һәм чорлары.....	133
2.5.1. Аучылык инфраструктурасы объектларын урнаштыру өчен биотехник чаралар уздыру исемлеге һәм нормалары	134
2.6. Урманнардан авыл хужалыгы алып бару өчен рөхсәтле файдалану нормативлары, параметрлары һәм чорлары.....	135
2.6.1. Урманнардан авыл хужалыгы алып бару өчен файдалану параметрлары	135
2.7. Урманнардан фәнни-тикшеренү һәм мәгариф эшчәнлеген гамәлгә ашыру өчен файдалану нормативлары, параметрлары һәм чорлары.....	135
2.8. Урманнардан рекреация эшчәнлеген гамәлгә ашыру өчен файдалану нормативлары, параметрлары һәм чорлары.....	136
2.8.1. Урманнардан рекреация эшчәнлеген гамәлгә ашыру өчен файдалану нормативлары.....	136
2.8.2. Рекреация эшчәнлегенә бәйле зона кварталларының һәм (яки) аларның өлешләре исемлеге	136
2.8.3. Рекреация эшчәнлегенә караган зона территориясен функциональ зоналарга бүлү.....	137
2.8.4. Урман кишәрлекләрендә вакытлыча төзелгән корылмалар исемлеге һәм аларны төзекләндерү нормативлары.....	137
2.8.5. Урманнардан рекреация эшчәнлеген гамәлгә ашыру өчен файдалану параметрлары һәм чорлары	138
2.9. Урманнардан урман плантацияләре ясау һәм аларны эксплуатацияләү өчен рөхсәтле файдалану нормативлары, параметрлары һәм чорлары.....	139

2.10. Урманнардан жимешле, жыләкле, декоратив урман үсемлекләрен һәм дару үләннәрен үстерү өчен файдалану нормативлары, параметрлары һәм чорлары.....	139
2.11. Урманнардан урман үсентеләренең утырту материалын (үрентеләр, чәчкеннәр) үстерү өчен файдалану нормативлары, параметрлары һәм чорлары.....	140
2.12. Урманнардан жир асты байлыкларын геологик өйрәнү буенча эшләр башкару өчен, файдалы казылма ятмаларын эшкәртү өчен файдалану нормативлары, параметрлары һәм чорлары.....	141
2.13. Урманнардан сусаклагычлар һәм башка төрле ясалма су объектлары, шулай ук гидротехника корымалары, елга портлары, причаллар төзү һәм эксплуатацияләү өчен файдалану нормативлары, параметрлары һәм сроклары	143
2.14. Урманнардан линияле объектлар төзү, үзгәртеп кору, эксплуатацияләү өчен файдалану нормативлары, параметрлары һәм чорлары.....	144
2.15. Урманнардан агач материалы һәм башка төрле урман ресурслары эшкәртү өчен файдалану нормативлары, параметрлары һәм чорлары	146
2.16. Урманнардан дини эшчәнлекне гамәлгә ашыру өчен файдалану нормативлары, параметрлары һәм чорлары.....	147
2.17. Урманнарны саклауга, яклауга һәм янадан үстерүгә карата таләпләр...	148
2.17.1. Урманнарда янгын куркынычсызлыгы чараларына, урманнарны радиоактив матдәләр белән пычранудан һәм тискәре башка йогынтыдан саклауга карата таләпләр.....	148
2.17.2. Урманнарны яклауга карата таләпләр (санитар-савыктыру чараларының, урманнарны яклау буенча профилактика чараларының, зарарлы организмнарның чыганакларын ликвидацияләү чараларының, шулай ук вәкаләтле федераль башкарма хакимият органы билгеләгән башка чараларның нормативлары һәм параметрлары).....	151
2.17.3. Урманнарны янадан үстерүгә карата таләпләр	159
2.18. Урман үсү зоналары һәм урманлы районнар буенча урманнардан файдалануга карата таләпләрнең үзенчәлекләре.....	172
3 БҮЛЕК. УРМАННАРДАН ФАЙДАЛАНУДА ЧИКЛӘМӘЛӘР.....	173
3.1. Урманнарның максатчан билгеләнеш төрләре буенча чикләмәләр.....	173
3.2. Махсус якланучы урман кишәрлеге төрләре буенча чикләмәләр.....	174
3.3. Урманнардан файдалану төрләре буенча чикләмәләр.....	177

КЕРЕШ

Әлеге урман хужалыгы регламенты Әлмәт урманчылыгы чикләрендә урнашкан урманнардан файдалану, аларны саклау, яклау һәм торгызу нигезе булып тора.

Урман хужалыгы регламенты Россия Федерациясе Урман кодексының 87 статьясының 7 өлеше, Россия Федерациясе Табигать ресурслары һәм экология министрлыгының «Урман хужалыгы регламентларының составын, аларны эшләү тәртибен, аларның гамәлдә булу срокларын һәм аларга үзгәрешләр кертү тәртибен раслау турында» 2017 елның 27 февралендәге 72 номерлы боерыгы нигезендә эшләнә.

Урман хужалыгы регламентының гамәлдә булу чоры 2029 елның 1 апреленә кадәр.

Урман хужалыгы регламентын эшлэгәндә түбәндәгеләр файдаланылды:

Татарстан Республикасы Урман хужалыгы министрлыгының 2017 елның 20 гыйнварындагы 41-осн номерлы боерыгы белән расланган 2015 елгы урман корылышы материаллары;

дәүләт урман реестры материаллары.

Регламентны эшләүчеләр:

Татарстан Республикасы Урман хужалыгы министрлыгы.

Почта адресы: Ямашев пр., 37А й., Казан ш., 420124.

E-mail: Minleshoz@tatar.ru.

Сайт: Minleshoz.tatarstan.ru.

Тел. (843) 221-37-01.

Факс (843) 221-37-37.

Россия Федерациясе закон актлары

Россия Федерациясе Урман кодексы (алга таба – РФ УК),

Россия Федерациясе Су кодексы (алга таба – РФ СК),

Россия Федерациясе Жир кодексы (алга таба – РФ ЖК),

Россия Федерациясе Гражданлык кодексы (алга таба – РФ ГК),

«Жир асты байлыклары турында» 1992 елның 21 февралендәге 2395-1 номерлы Россия Федерациясе законы (алга таба – «Жир асты байлыклары турында» РФ законы).

«Янғын куркынычсызлыгы турында» 1994 елның 21 декабрендәге 69-ФЗ номерлы федераль закон (алга таба – «Янғын куркынычсызлыгы турында» ФЗ).

«Махсус сакланучы табигый территорияләр турында» 1995 елның 14 мартындагы 33-ФЗ номерлы федераль закон (алга таба – 33-ФЗ номерлы федераль закон).

«Хайваннар дөньясы турында» 1995 елның 24 апрелендәге 52-ФЗ номерлы федераль закон (алга таба – 52-ФЗ номерлы федераль закон).

«Геодезия, картография һәм киңлек мәгълүматлары турында һәм Россия Федерациясенә аерым закон актларына үзгәрешләр кертү хакында» 2015 елның 30

декабрэндәге 431-ФЗ номерлы федераль закон (алга таба – 431-ФЗ номерлы федераль закон).

«Пестицидлар һәм агрохимикатлар белән имин эш итү турында» 1997 елның 19 июлендәге 109-ФЗ номерлы федераль закон (алга таба – 109-ФЗ номерлы федераль закон).

«Намус иреге турында һәм дини берләшмәләр турында» 1997 елның 26 сентябрэндәге 125-ФЗ номерлы федераль закон (алга таба – 125-ФЗ номерлы федераль закон).

«Кадастр эшчәнлеге турында» 2007 елның 24 июлендәге 221-ФЗ номерлы федераль закон (алга таба – 221-ФЗ номерлы федераль закон).

«Россия Федерациясендә газ белән тәэмин итү турында» 1999 елның 31 мартындагы 69-ФЗ номерлы федераль закон (алга таба – 69-ФЗ номерлы федераль закон).

«Жир корылышы турында» 2001 елның 18 июнендәге 78-ФЗ номерлы федераль закон (алга таба – 78-ФЗ номерлы федераль закон).

«Әйләнә-тирә мохитне саклау турында» 2002 елның 10 гыйнварындагы 7-ФЗ номерлы федераль закон (алга таба – 7-ФЗ номерлы федераль закон).

«Электр энергетикасы турында» 2003 елның 26 мартындагы 35-ФЗ номерлы федераль закон (алга таба – 35-ФЗ номерлы федераль закон).

«Элемтә турында» 2003 елның 07 июлендәге 126-ФЗ номерлы федераль закон (алга таба – 126-ФЗ номерлы федераль закон).

«Россия Федерациясе Урман кодексын гамәлгә кертү турында» 2006 елның 04 декабрэндәге 201-ФЗ номерлы федераль закон (алга таба – 201-ФЗ номерлы федераль закон).

«Орлыкчылык турында» 1997 елның 17 декабрэндәге 149-ФЗ номерлы федераль закон (149-ФЗ номерлы федераль закон).

«Ау һәм аучылык ресурсларын саклау һәм Россия Федерациясенең аерым закон актларына үзгәрешләр кертү турында» 2009 елның 24 июлендәге 209-ФЗ номерлы федераль закон (алга таба – 209-ФЗ номерлы федераль закон).

«Үсемлекләр карантини турында» 2014 елның 21 июлендәге 206-ФЗ номерлы федераль закон (алга таба – 206-ФЗ номерлы федераль закон).

РФ Урман кодексында каралган хокукый мөнәсәбәтләрне жайга салучы норматив хокукый актлар (2019 елның 01 гыйнварына карата).

РФ Урман кодексы статьясы	РФ Урман кодексында каралган	Норматив актлар
1	2	3
Россия Федерациясе Хөкүмәте актлары		
91 ст. 7 өл.	Дәүләт реестрыннан өзәмтәләр биргән өчен түләү	Россия Федерациясе Хөкүмәтенең «Дәүләт урман реестрыннан өзәмтәләр биргән өчен түләү күләме һәм аны алу тәртибе турында» 2007 елның 03 мартындагы 138 номерлы карары
100 ст. 2	Урман кишәрлекләренә һәм	Россия Федерациясе Хөкүмәтенең «Урман

РФ Урман кодексы статьясы	РФ Урман кодексинда каралган	Норматив актлар
1	2	3
өл., 81 ст. 38 п.	урманнардан файдаланганда барлыкка килә торган мөлкәт хокукларына китерелгән зыянны түләү. Урман законнары бозылу нәтижәсендә урманнарда китерелгән зыянның күләмен исәпләү таксаларын һәм методикаларын раслау	законнарын бозу нәтижәсендә урманнарда һәм аларда булган табигать объектларына китерелгән зыянны каплау үзенчәлекләрен раслау турында» 2018 елның 29 декабрдәге 1730 номерлы карары
96 ст., 81 ст. 36 п.	Федераль дөүләт урман күзәтчелеге (урман сагы), аны гамәлгә ашыру тәртибе	Россия Федерациясе Хөкүмәтенә «Федераль дөүләт урман күзәтчелеген (урман сагын) гамәлгә ашыру турында нигезләмә раслау турында» 2007 елның 22 июндәге 394 номерлы карары
50 ст. 3 өл.	Зат, затлар төркеме тарафыннан эзерләнергә тиешле агач материалының максималь күләмен билгеләү	Россия Федерациясе Хөкүмәтенә «Зат, затлар төркеме тарафыннан эзерләнергә тиешле максималь үзагач күләмен билгеләү турында» 2007 елның 22 июндәге 395 номерлы карары
73 ст. 4 өл., 81 ст. 27 п.	Федераль мөлкәттәге урман ресурслары берәмлеге өчен түләү ставкалары һәм урман кишәрлеген арендау өчен урман кишәрлеге майданы берәмлеге өчен түләү ставкалары билгеләү	Россия Федерациясе Хөкүмәтенә «Федераль милектә булган урман кишәрлеген арендау буенча урман ресурслары күләме берәмлеге өчен түләү ставкалары һәм урман кишәрлеге майданы берәмлеге өчен түләү ставкалары турында» 2007 елның 22 маендагы 310 номерлы карары
44 ст.	Сусаклагычлар, башка төрле ясалма су объектлары, шулай ук гидротехника корылмалары, дингез портлары, дингез терминаллары, елга портлары, причаллар төзү һәм аларны эксплуатацияләү өчен урманнардан файдалану	Россия Федерациясе Хөкүмәтенә «Су объекттын файдалануга тапшыру турында карар эзерләү һәм кабул итү тәртибе турында» 2006 елның 30 декабрдәге 844 номерлы карары
45 ст.	Урманнардан линияле объектлар төзү, үзгәртеп кору, эксплуатацияләү өчен файдалану	Россия Федерациясе Хөкүмәтенә «Россия Федерациясе элемент линияләрен һәм корылмаларын саклау кагыйдәләрен раслау турында» 1995 елның 9 июндәге 578 номерлы карары
76 ст. 3 өл., 81 ст. 30 п.	Урман утыртмаларын сату-алу шартнамәләре буенча түләү. Федераль мөлкәттә, шулай ук Россия Федерациясе субъектлары мөлкәтендә һәм муниципаль мөлкәттә торучы жирләрдә эзерләнгән торган агач материалы берәмлеге өчен түләү ставкаларын билгеләү	Россия Федерациясе Хөкүмәтенә «Федераль милектә булган урман кишәрлеген арендау буенча урман ресурслары күләме берәмлеге өчен түләү ставкалары һәм урман кишәрлеге майданы берәмлеге өчен түләү ставкалары турында» 2007 елның 22 маендагы 310 номерлы карары

РФ Урман кодексы статьясы	РФ Урман кодексында каралган	Норматив актлар
1	2	3
16 ст. 3 өл., 60.3 ст., 81 ст. 17 п.	Урманнарда санитар куркынычсызлык. Урман утыртмаларын кисү тәртибе	Россия Федерациясе Хөкүмәтенен «Урманнарда санитар куркынычсызлык кагыйдәләре турында» 2007 елның 20 маендагы 607 номерлы карары
16 ст. 3 өл., 53 ст. 3 өл., 81 ст. 16 п.	Урманнарда янғын куркынычсызлыгы. Урман утыртмаларын кисү тәртибе	Россия Федерациясе Хөкүмәтенен «Урманнарда янғын куркынычсызлыгы кагыйдәләрен раслау турында» 2007 елның 30 июнендәге 417 номерлы карары; Россия Федерациясе Хөкүмәтенен «Урманнарны янғынга каршы кору чаралары турында» 2011 елның 16 апрелдәге 281 номерлы карары, Россия Федерациясе Хөкүмәтенен «Урман янғыннары нәтижәсендә урманнарда барлыкка килгән гадәттән тыш хәлләрне бетерү өчен федераль башкарма хакимият органнары көчләрен һәм чараларын жәлеп итү турында» 2017 елның 2 декабрдәге 1464 номерлы карары, Россия Федерациясе Хөкүмәтенен «Урман янғыннары нәтижәсендә урманнарда барлыкка килгән гадәттән тыш хәлләр турында» 2011 елның 17 маендагы 376 номерлы карары, Россия Федерациясе Хөкүмәтенен «Урман янғыннарын сүндерү планын һәм аның рәвешен эшләү һәм раслау кагыйдәләрен раслау турында» 2011 елның 17 маендагы 377 номерлы карары, Россия Федерациясе Хөкүмәтенен «Урманнарда һәм урман янғыннарында янғын куркынычы турындагы мәгълүматларның дәрәжәсендә контрольдә тоту кагыйдәләрен раслау турында» 2011 елның 18 августындагы 687 номерлы карары
22 ст. 3 өл.	Урманнарны үзләштерү өлкәсендә инвестиция эшчәнлеге. Урманнарны үзләштерү өлкәсендә өстенлекле инвестиция проектлары исемлеген әзерләү һәм раслау	Россия Федерациясе Хөкүмәтенен «Урманнарны үзләштерү турында өстенлекле инвестиция проектлары турында һәм Россия Федерациясе Хөкүмәтенен кайбер актларын көчен югалткан дип тану турында» 2018 елның 23 февралдәге 190 номерлы карары
6 ст.	Урманнар урнашкан жирләр	Россия Федерациясе Хөкүмәтенен «Урман фонды жирләрен бүтән (башка) категория жирләренә күчерү турында документлар составы һәм аларны әзерләү тәртибе турында» 2006 елның 28 февралдәге 48 номерлы карары
105 ст. 7 өл.	Урман паркы зоналарының, яшел зоналарның вазыйфай зоналары	Россия Федерациясе Хөкүмәтенен «Урман паркы зоналарының вазыйфай зоналарын, урман паркы зоналарының, яшел зоналарның

РФ Урман кодексы статьясы	РФ Урман кодексинда каралган	Норматив актлар
1	2	3
		мәйданын һәм чикләрен билгеләү турында нигезләмә раслау турында» 2009 елның 14 декабрдәге 1007 номерлы карары
13 ст.	Урман инфраструктурасы	Россия Федерациясе Хөкүмәтенә «Яклаучы урманнар, эксплуатация урманнары һәм резерв урманнары өчен урман инфраструктурасы объектлары исемлеген раслау турында» 2012 елның 17 июлдәге 1283-р номерлы боекы
21 ст.	Урман инфраструктурасына бәйлә булмаган объектлар төзү, үзгәртеп кору һәм эксплуатацияләү	Россия Федерациясе Хөкүмәтенә 2013 елның 27 маендагы 849-р номерлы күрсәтмәсе «Яклаучы урманнар, эксплуатация урманнары һәм резерв урманнары өчен урман инфраструктурасы оештыруга бәйлә булмаган объектлар исемлеген раслау турында»
45 ст.	Урманнардан линияле объектлар төзү, үзгәртеп кору, эксплуатацияләү өчен файдалану	Россия Федерациясе Хөкүмәтенә «Электр челтәрләре хужалыгы объектларының саклык зоналарын һәм мондый зоналар чикләрендә урнашкан жир кишәрлекләреннән файдалануның махсус шартларын билгеләү тәртибе турында» 2009 елның 24 февралдәге 160 номерлы карары
Россия Федерациясе Табигать ресурслары һәм экология министрлыгы (алга таба – Россия ТРЭМ) норматив актлары		
62 ст. 3 өл., 81 ст. 21 п.	Урман торгызу. Урман торгызу кагыйдәләре	«Урман торгызу кагыйдәләрен раслау турында» 2016 елның 29 июндәге 375 номерлы боекы
77 ст. 7 өл.	Урман утыртмаларын сату-алу турында типик шартнамә	«Урман кишәрлекләре арендасының бертип шартнамәсен раслау турында» 2017 елның 20 декабрдәге 693 номерлы боекы
73.1 ст. 7 өл.	Урман кишәрлегенә типик аренда шартнамәсе	«Урман утыртмаларын сату-алунуның бертип шартнамәсен раслау турында» 2017 елның 17 октябрдәге 567 номерлы боекы
60.15 ст.	Сирәк очрый торган һәм юкка чыгу куркынычы янаган агачларны, куакларны, лианаларны, бүтән урман үсемлекләрен саклау үзенчәлекләре	«Россия Федерациясе Кызыл китабына яисә РФ субъектлары кызыл китапларына кертелгән, сирәк очрый торган һәм юкка чыгу куркынычы янаган агачларны, куакларны, лианаларны, бүтән урман үсемлекләрен саклау үзенчәлекләрен раслау турында» 2017 елның 29 маендагы 264 номерлы боекы
16 ст. 3 өл., 64 ст. 3 өл., 81 ст. 23 п.	Урманнарны тәрбия кылу. Урманнарны тәрбия кылу кагыйдәләре. Урман утыртмаларын кисү тәртибе	«Урманнарны карау кагыйдәләрен раслау турында» 2017 елның 22 ноябрдәге 626 номерлы боекы
103 ст. 6	Махсус сакланучы табигый	«Махсус сакланучы табигый территорияләрдә

РФ Урман кодексы статьясы	РФ Урман кодексинда каралган	Норматив актлар
1	2	3
өл., 81 ст. 40 п.	территорияләрдә урнашкан урманнардан файдалану, аларны саклау, яклау, янадан үстерү үзенчәлекләре	урнашкан урманнардан файдалану, аларны саклау, яклау, янадан үстерү үзенчәлекләрен раслау турында» 2007 елның 16 июлендәге 181 номерлы боерык
53.1 ст.	Урман янгыннарын кисәтү	«Урман янгыннарын кисәтү һәм сүндерү чаралары төрләрен, урманнардан файдаланучы затларның әлеге чаралар белән тәэмин ителү нормативларын, урманнардан файдаланганда булырга тиешле урман янгыннарын кисәтү һәм сүндерү чаралары нормаларын раслау турында» 2014 елның 28 мартындагы 161 номерлы боерык
53.2 ст.	Урманнарда янгын чыгу куркынычын һәм урман янгыннарын мониторинглау	«Урманнарда янгын куркынычын һәм урман янгыннарын күзәтүне гамәлгә ашыру тәртибен раслау турында» 2014 елның 23 июнендәге 276 номерлы боерык
15 ст. 3 өл.	Урман үсә торган зоналар һәм урманлы районнар	«Россия Федерациясенә урман үсү зоналары исемлеген һәм Россия Федерациясенә урманлы районнары исемлеген раслау турында» 2014 елның 18 августындагы 367 номерлы боерык
87 ст. 7 өл., 81 ст. 34 п.	Урман хужалыгы регламентларының составы, аларны эшләү тәртибе, аларның гамәлдә булу вакыты һәм аларга үзгәрешләр кертү тәртибе	«Урман хужалыгы регламентларының составын, аларны эшләү тәртибен, аларның гамәлдә булу вакытын һәм аларга үзгәрешләр кертү тәртибен раслау турында» 2017 елның 27 февралендәге 72 номерлы боерык
60.5 ст.	Урман патологиясе буенча дәүләт мониторингы	«Урман патологиясе буенча дәүләт мониторингын гамәлгә ашыру тәртибен раслау турында» 2017 елның 05 апрелендәге 156 номерлы боерык
60.7 ст.	Зарарлы организмнар таралуны кисәтү	«Зарарлы организмнар таралуны кисәтү буенча чараларны гамәлгә ашыру кагыйдәләрен раслау турында» 2016 елның 12 сентябрэндәге 470 номерлы боерык
60.6 ст. 4 өл.	Урман патологиясе буенча тикшеренүләр. Урман патологиясе буенча тикшеренүләргә уздыру тәртибе	«Урман патологиясе буенча тикшеренүләр уздыру тәртибен һәм урман патологиясе буенча тикшеренү актының формасын раслау турында» 2016 елның 16 сентябрэндәге 480 номерлы боерык

РФ Урман кодексы статьясы	РФ Урман кодексинда каралган	Норматив актлар
1	2	3
16.1 ст. 4 өл., 29 ст. 9 өл. 81 ст. 4 п.	Дилэнке эшлэре. Агач материалы эзерлэү. Агач материалы эзерлэү кагыйдэлэре. Урман утыртмаларын кисү тәртибе	«Агач материалы эзерлэү кагыйдэлэрен һәм Россия Федерациясе Урман кодексының 23 статьясында күрсәтелгән урманчылыкларда, урман паркларында агач материалы эзерлэү үзенчәлекләрен раслау турында» 2016 елның 13 сентябрэндәге 474 номерлы боерык, «Дилэнке эшлэре төрлэрен, аларны уздыру тәртибен һәм эзлеклелеген, Дилэнке эшлэренен технологик картасы формасын, Дилэнке карау акты формасын һәм Дилэнке карау тәртибен раслау турында» 2016 елның 27 июнендәге 367 номерлы боерык
60.4 ст.	Урман яклау буенча районнарда бүленеш	«Урман яклау буенча районнарда бүлү тәртибен раслау турында» 2017 елның 09 гыйнварындагы 1 номерлы боерык
91 ст.	Дәүләт урман реестры	«Дәүләт урман реестрына документлаштырылган мәгълүматлар кертүгә һәм аны үзгәртүгә нигез булган документларның исемлеген, аларның формаларын һәм аларны эзерлэү тәртибен раслау турында» 2013 елның 11 ноябрэндәге 496 номерлы боерык, «Дәүләт урман реестрында булган, зарури тәртиптә бирелә торган мәгълүматлар төрлэре исемлеген һәм аны бирү шартларын раслау турында» 2013 елның 30 октябрэндәге 464 номерлы боерык, «Дәүләт урман реестрын алып бару рәвешләрен раслау турында» 2016 елның 06 октябрэндәге 514 номерлы боерык,
70.1 ст. 12 өл.	Урман кишәрлекләрен проектлау	«Урман кишәрлегенен проект документациясе составына һәм аның эчтәлегенә карата таләпләр, аны эзерлэү тәртибен раслау турында» 2017 елның 03 февралендәге 54 номерлы боерык
60.13 ст.	Урманнарны радиоактив пычранудан саклау үзенчәлекләре	«Урманнарның радиоактив пычрану зоналарында профилактика һәм тернәкләндерү чараларын гамәлгә ашыру үзенчәлекләрен раслау турында» 2017 елның 08 июнендәге 283 номерлы боерык
65 ст. 5 өл.	Урман орлыкчылыгы	«Урман орлыкчылыгы объектларын тәзү һәм аерып чыгару кагыйдэлэрен раслау турында» 2015 елның 20 октябрэндәге 438 номерлы боерык, «Урманның төп агач токымнарының урман үсемлекләренен районнарда бүленгән орлыкларын куллану тәртибен раслау турында» 2015 елның 17 сентябрэндәге 400 номерлы боерык

РФ Урман кодексы статьясы	РФ Урман кодексинда каралган	Норматив актлар
1	2	3
		боерык
46 ст. 3 өл., 81 ст. 13 п.	Урманнардаг агач материалын һәм башка урман ресурсларын эшкәртү өчен файдалану. Урманнардаг агач материалы һәм башка урман ресурслары эшкәртү өчен файдалану кагыйдәләре	«Урманнардаг агач материалы һәм башка урман ресурслары эшкәртү өчен файдалану кагыйдәләрен раслау турында» 2014 елның 01 декабрдәгә 528 номерлы боерык
38 ст.	Урманнардаг авыл хужалыгы алып бару өчен файдалану	«Урманнардаг авыл хужалыгы алып бару өчен файдалану кагыйдәләрен раслау турында» 2017 елның 21 июндәгә 314 номерлы боерык
49 ст. 3 өл., 81 ст. 14 п.	Урманнардаг файдалану турында хисап. Урманнардаг файдалану турында хисап тапшыру тәртибе	«Урманнардаг файдалану турында хисап кертелә торган мәгълүматлар исемлеген, урманнардаг файдалану турында хисап тапшыру формасын һәм тәртибен, шулай ук урманнардаг файдалану турында электрон рәвештә хисап формасына карата таләпләр раслау турында» 2017 елның 21 августындагы 451 номерлы боерык
66 ст. 2 өл., 81 ст. 25 п.	Урманнарны торгызу һәм урман үрчетү турында хисап. Урманнардаг файдалану һәм урман үрчетү турында хисап тапшыру тәртибе	«Урманнарны торгызу һәм урман үрчетү турында хисап кертелә торган мәгълүматлар исемлеген, урманнарны торгызу һәм урман үрчетү турында хисап формасын һәм аны тапшыру тәртибен, шулай ук урман торгызу һәм урман үрчетү турында электрон рәвештәгә хисап форматына карата таләпләр раслау турында» 2017 елның 21 августындагы 452 номерлы боерык
89 ст.	Урманнарны үзләштерү проектына дәүләти һәм муниципаль экспертиза. Урманнарны үзләштерү проектына дәүләти һәм муниципаль экспертиза тәртибе	«Урманнарны үзләштерү проектына дәүләти һәм муниципаль экспертиза тәртибен раслау турында» 2016 елның 26 сентябрдәгә 496 номерлы боерык
26 ст. 3 өл., 81 ст. 3 п.	Урман декларациясе. Урман декларациясен тутыру һәм тапшыру тәртибе	«Урман декларациясе формасын, аны тутыру һәм тапшыру тәртибен, электрон рәвештә урман декларациясе форматына таләпләр раслау турында» 2015 елның 16 гыйнварындагы 17 номерлы боерык
73.1 ст. 6 өл., 81 ст. 28 һәм 29 п.	Дәүләт мөлкәтендә яисә муниципаль мөлкәттәгә урман кишәрлегенә аренда шартнамәсен төзү Дәүләти яисә муниципаль мөлкәттәгә урман кишәрлегенә аренда шартнамәсен эзерләү һәм төзү тәртибе	«Дәүләт мөлкәтендә яисә муниципаль мөлкәттәгә урман кишәрлегенә аренда шартнамәсен эзерләү һәм төзү тәртибен раслау турында» 2015 елның 28 октябрдәгә 445 номерлы боерык
60 ст. 3	Урманнарны янгыннардаг саклау	«Урманнарны янгыннардаг саклау турында

РФ Урман кодексы статьясы	РФ Урман кодексинда каралган	Норматив актлар
1	2	3
өл., 60.11 ст. 3 өл., 81 ст. 20.1 п.	турында хисап. Урманнарны янгыннардан саклау турында хисап тапшыру тәртибе. Урманнарны яклау турында хисап. Урманнарны яклау турында хисап тапшыру тәртибе	хисапка кертелә торган мәгълүматлар исемлеген, урманнарны янгыннардан саклау турында хисап формасын һәм аны тапшыру тәртибен, шулай ук урманнарны янгыннардан саклау турында электрон рәвештә хисап тапшыру форматына карата таләпләр, урманнарны яклау турында хисапка кертелә торган мәгълүматлар исемлеген, урманнарны яклау турында хисап формасын һәм аны тапшыру тәртибен, шулай ук урманнарны яклау турында электрон рәвештә хисап форматына карата таләпләр раслау турында» 2017 елның 09 мартындагы 78 номерлы боерык
60.8 ст. 3 өл.	Зыянлы организмнарның чыганаclarын юк итү	«Зыянлы организмнарның чыганаclarын юк итү кагыйдәләрен раслау турында» 2016 елның 23 июнендәге 361 номерлы боерык
53.4 ст.	Урман янгыннарын сүндерү	«Урман янгыннарын сүндерү кагыйдәләрен раслау турында» 2014 елның 08 июлендәге 313 номерлы боерык
64.1 ст. 2 өл.	Урман торгызу өчен билгеләнгән жирләрне урман утыртмалары биләгән жирләргә кертү	«Урман торгызу өчен билгеләнгән жирләрне урман утыртмалары биләгән жирләргә кертү тәртибен һәм тиешле акт формасын раслау турында» 2014 елның 01 декабрдәге 529 номерлы боерык
86 ст. 5 өл.	Россия Федерациясе субъектының урман планы. Россия Федерациясе субъектының урман планы составы һәм аны әзерләү тәртибе	«Россия Федерациясе субъекты урман планының бертип формасын һәм составын, аны әзерләү һәм үзгәрешләр кертү тәртибен раслау турында» 2017 елның 20 декабрдәге 692 номерлы боерык
32 ст.	Агач булмаган урман ресурсларын әзерләү һәм жыеп алу	«Агач булмаган урман ресурсларын әзерләү һәм жыеп алу турында» 2018 елның 16 июлендәге 325 номерлы боерык
67 ст., 68 ст.	Урманнарны тәртипкә китерү турында гомуми нигезләмәләр. Урман корылышының эчтәлеге	«Урманнарны тәртипкә китерү инструкциясен раслау турында» 2018 елның 29 мартындагы 1226 номерлы боерык.
Урман хужалыгы федераль агентлыгы (алга таба – Рослесхоз) норматив актлары		
88 ст. 2 өл.	Урманнарны үзләштерү проекты. Урманнарны үзләштерү проектының составы һәм аны эшләү тәртибе	«Урманнарны үзләштерү проекты составын һәм аны эшләү тәртибен раслау турында» 2012 елның 29 февралендәге 69 номерлы боерык
104 ст. 2 өл., 105 ст. 8 өл.	Су саклау зоналарында урнашкан урманнардан, табигый һәм башка объектларны яклау вазыйфасын үтәүче урманнардан, кыйммәтле урманнардан, шулай ук махсус урманнардан, шулай ук махсус	«Су саклау зоналарында урнашкан урманнардан, табигый һәм башка объектларны яклау вазыйфасын үтәүче урманнардан, кыйммәтле урманнардан, шулай ук махсус якланучы урман кишәрлекләрендә урнашкан

РФ Урман кодексы статьясы	РФ Урман кодексинда каралган	Норматив актлар
1	2	3
	якланучы урман кишәрлекләрендә урнашкан урманнардан файдалану, аларны саклау, яклау, яңадан үстерү үзенчәлекләре	урманнардан файдалану, аларны саклау, яклау, яңадан үстерү үзенчәлекләрен раслау турында» 2010 елның 14 декабрендәге 485 номерлы боерык
29 ст. 5 өл., 81 ст. 1 п.	Файдалану өчен билгеләнгән диләнке күләмен исәпләп чыгару тәртибе	«Файдалану өчен билгеләнгән диләнке күләмен исәпләп чыгару тәртибен раслау турында» 2011 елның 27 маендагы 191 номерлы боерык
39.1 ст.	Урман үсемлекләренең утырту материалын (үрентеләр, чәчкеннәр) үстерү	«Урманнардан урман үсемлекләренең утырту материалын (үрентеләр, чәчкеннәр) үстерү өчен файдалану кагыйдәләрен раслау турында» 2011 елның 19 июлендәге 308 номерлы боерык
45 ст.	Урманнардан линияле объектлар төзү, үзгәртеп кору, эксплуатацияләү өчен файдалану	«Урманнардан линияле объектлар төзү, үзгәртеп кору, эксплуатацияләү өчен файдалану кагыйдәләрен раслау турында» 2011 елның 10 июнендәге 223 номерлы боерык
43 ст.	Урманнардан жир асты байлыкларын геологик өйрәнү, файдалы казылма ятмаларын эшкәртү өчен файдалану	«Урманнардан жир асты байлыкларын геологик өйрәнү буенча эшләр башкару өчен, файдалы казылма ятмаларын эшләү өчен файдалану кагыйдәләрен раслау турында» 2010 елның 27 декабрендәге 515 номерлы боерык
31 ст.	Чәер эзерләү	«Чәер эзерләү кагыйдәләрен раслау турында» 2012 елның 24 гыйнварындагы 23 номерлы боерык
39 ст.	Жимешле, жиләкле, декоратив урман үсемлекләре, дару үләннәре үстерү	«Урманнардан жимешле, жиләкле, декоратив урман үсемлекләрен, дару үләннәрен үстерү өчен файдалану кагыйдәләрен раслау турында» 2011 елның 5 декабрендәге 510 номерлы боерык
34 ст.	Азык-төлек урман ресурслары эзерләү һәм дару үләннәре жыю	«Азык-төлек урман ресурсларын һәм дару үләннәрен эзерләү кагыйдәләрен раслау турында» 2011 елның 5 декабрендәге 511 номерлы боерык
40 ст.	Урманнардан фәнни-тикшеренү эшчәнлеген, мәгариф эшчәнлеген гамәлгә ашыру өчен файдалану	«Урманнардан фәнни-тикшеренү эшчәнлеген, мәгариф эшчәнлеген гамәлгә ашыру өчен файдалану кагыйдәләрен раслау турында» 2011 елның 23 декабрендәге 548 номерлы боерык
41 ст.	Урманнардан рекреация эшчәнлеген гамәлгә ашыру өчен файдалану	«Урманнардан рекреация эшчәнлеген гамәлгә ашыру өчен файдалану кагыйдәләрен раслау турында» 2012 елның 21 февралендәге 62 номерлы боерык
63 ст. 2 өл., 81 ст. 22 п.	Урман үрчетү. Урман үрчетү кагыйдәләре	«Урман үрчетү кагыйдәләрен раслау турында» 2012 елның 10 гыйнварындагы 1 номерлы боерык
29 ст. 6 өл., 81 ст. 2 п.	Агач материалы эзерләү. Агач материалын эзерләү рөхсәт ителми торган агачларның һәм	«Үзагачын эзерләү рөхсәт ителми торган агачларның һәм куаклыкларның төрләре (токымнары) исемлеген раслау турында» 2011

РФ Урман кодексы статьясы	РФ Урман кодексинда каралган	Норматив актлар
1	2	3
	куаклыкларның төрләре (токымнары) исемлеге	елның 5 декабрдәгә 513 номерлы боерык
53 ст. 4 өл., 53.1 ст., 81 ст. 16 п.	Урманнарда янгын куркынычсызлыгы. Урман янгыннарын кисәтү	«Урманнарны янгынга каршы кору нормативларын раслау турында» 2012 елның 27 апрелдәгә 174 номерлы боерык, «Урманнарның табигый янгын куркынычы классификациясен һәм, һава торышына карап, урманнарда табигый янгын куркынычы классификациясен раслау турында» 2011 елның 5 июлендәгә 287 номерлы боерык
Россия Федерациясе субъекты норматив актлары		
82, 83 ст.	Урман мөнәсәбәтләре өлкәсендә Россия Федерациясе субъектлары дәүләт хакимияте органнары вәкаләтләре. Урман мөнәсәбәтләре өлкәсендә Россия Федерациясе дәүләт хакимияте органнарының аерым вәкаләтләрен Россия Федерациясе субъектлары дәүләт хакимияте органнарына тапшыру	«Татарстан Республикасында урманнардан файдалану турында» 2008 елның 22 маендагы 22-ТРЗ номерлы Татарстан Республикасы Законы, Татарстан Республикасы Президентының «Татарстан Республикасы Урман планын раслау турында» 2018 елның 24 декабрдәгә ПУ-880 номерлы Указы, Татарстан Республикасы Министрлар Кабинетының «2014-2020 елларга Татарстан Республикасы урман хужалыгын үстерү» дәүләт программасын раслау турында» 2013 елның 30 июлендәгә 531 номерлы карары, Татарстан Республикасы Министрлар Кабинетының «Төбәк әһәмиятендәгә яки Татарстан Республикасының муниципальара әһәмиятендәгә гомуми файдаланудагы автомобиль юллары исемлеген раслау турында» 2017 елның 29 августындагы 617 номерлы карары
		Татарстан Республикасы Тарифлар буенча дәүләт комитетының «Татарстан Республикасында шәхси ихтыяжлар өчен урман утыртмаларын сату-алу шартнамәсе буенча гражданнар өчен түләү ставкалары билгеләү турында» 2017 елның 27 февралдәгә 9-1/нпс номерлы карары

1 БҮЛЕК. ГОМУМИ МӘГЪЛҮМАТЛАР

1.1. Урманчылыкка кыскача сыйфатлама

1.1.1. Урманчылыкның аталышы һәм урнашкан урыны

Татарстан Республикасы Урман хужалыгы министрлыгының Әлмәт урманчылыгы Татарстан Республикасының көньяк-көнчыгыш өлешендә Әлмәт, Зәй һәм Бөгелмә районнары территориясендә урнашкан.

Урманчылык контроасы (үзәк утары) Әлмәт шәһәре үзәгендә, иң якин урнашкан Кәләй тимер юл станциясеннән 16 чакрым ераклыкта һәм республика башкаласы Казаннан 266 чакрым ераклыкта урнашкан.

Урманчылыкның почта адресы: 423450, Татарстан Республикасы, Әлмәт ш., Нәриманов ур., 62

Тел. 8(8553) 32-87-14, E-mail: Almetevskoe.Gku@tatar.ru.

Урманчылык территориясенә төньяктан көньякка кадәрге озынлыгы – 58 чм, көнчыгыштан көнбатышка кадәр – 48 чм.

1.1.2. Урманчылыкның, кишәрлек урманчылыкларының гомуми мәйданы, урманчылык территориясенә районнар буенча бүленеше

Урманчылык территориясенә муниципаль берәмлекләр буенча бүленеше 1 нче таблицада китерелде.

1 нче таблица

Урманчылык төзелеше

№ п/п	Кишәрлек урманчылыкларының атылышы	Административ район	Гомуми мәйданы, га
1	2	3	4
1.	Акташ	Әлмәт	1049
		Зәй	5305
	Жәмгысе		6354
2.	Кама-Исмәгыйль	Әлмәт	10056
		Бөгелмә	2615
	Жәмгысе		12671
3.	Миңлебай	Әлмәт	14372
		Бөгелмә	102
	Жәмгысе		14474
4.	Поташ-Полянка	Әлмәт	14700
		Зәй	1967
	Жәмгысе		16667
Урманчылык буенча барлыгы			50166
шул исәптән районнар буенча		Әлмәт	40177
		Бөгелмә	2717

	Зәй	7272
--	-----	------

Урманчылыкның урман фонды зур булмаган урман биләмәләреннән һәм барча территория буйлап аерым-аерым урнашкан урман кишәрлекләреннән гыйбарәт. Территорияләрендә урман фонды урнашкан районнарның урман белән капланган өлеше 15% тәшкил итә.

Урманчылык территориясе бүлеп күрсәтелгән Татарстан Республикасы 1 номерлы карта-схемада күрсәтелде.

1 номерлы карта-схема

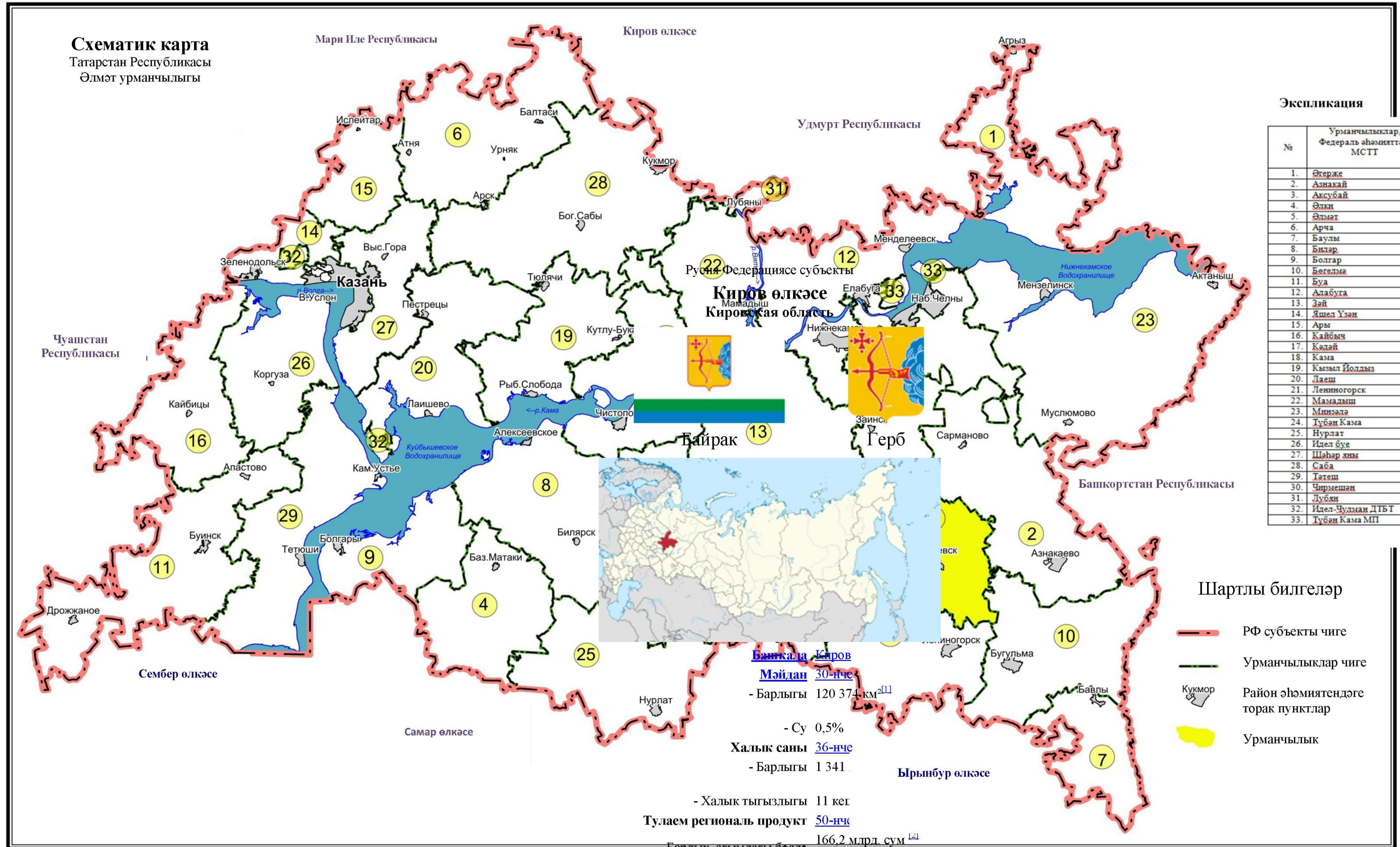

1.1.3. Урманчылык урманнарының урман үсү зоналарына, урманлы районнарға һәм урман яклау зоналарына һәм урман-орлык районнарына бүленеше

РФ ТРЭМның «Россия Федерациясенең урман үсү зоналары исемлеген һәм Россия Федерациясенең урманлы районнары исемлеген раслау турында» 2014 елның 18 августындагы 367 номерлы боерыгы белән расланган урман үсү районнарына бүленеш нигезендә урманчылык территориясе Россия Федерациясенең Европа өлешендәге урман-дала районына кертелгән (2 нче таблица).

2 нче таблица

Урманчылык урманнарының урман үсү зоналарына һәм урманлы районнарға бүленеше

Но-меры	Кишәрлек урманчылыкларының атылышы	Урман үсемлекләре зонасы	Урманлы район	Урман яклау районнарына бүленеш зонасы	Урман-орлык буенча районнарға бүленеш зонасы	Урман кварталлары исемлеге	Майданы, га
1	2	3	4	5	6	7	8
1.	Акташ	Урман-дала зонасы	Урман-дала районы, Россия Федерациясенең Европа өлеше	Уртача урман-патологик куркыныч	Нарат өчен-3, чыршы – 4, имән – 2	1-92	6354
2.	Кама-Исмәгыйль					1-165	12671
3.	Миңлебай					1-212	14474
4.	Поташ-Полянка					1-205	16667
Барлығы							50166

Урманчылык территориясенең һәм кишәрлек урманчылыкларының урман үсү районнарына һәм урманлы районнарға бүленеше 2 номерлы карта-схемада күрсәтелде.

2 нче карта-схема

Россия Федерациясең Европа
өлешенең урман-дала зонасы,
урман-дала районы

СХЕМАТИК КАРТА

Урманчылык территориясенә һәм
кишәрлек урманчылыкларының
урман үсү районнарына һәм
урманлы районнарға бүленеше

Татарстан Республикасы
Әлмәт урманчылыгы

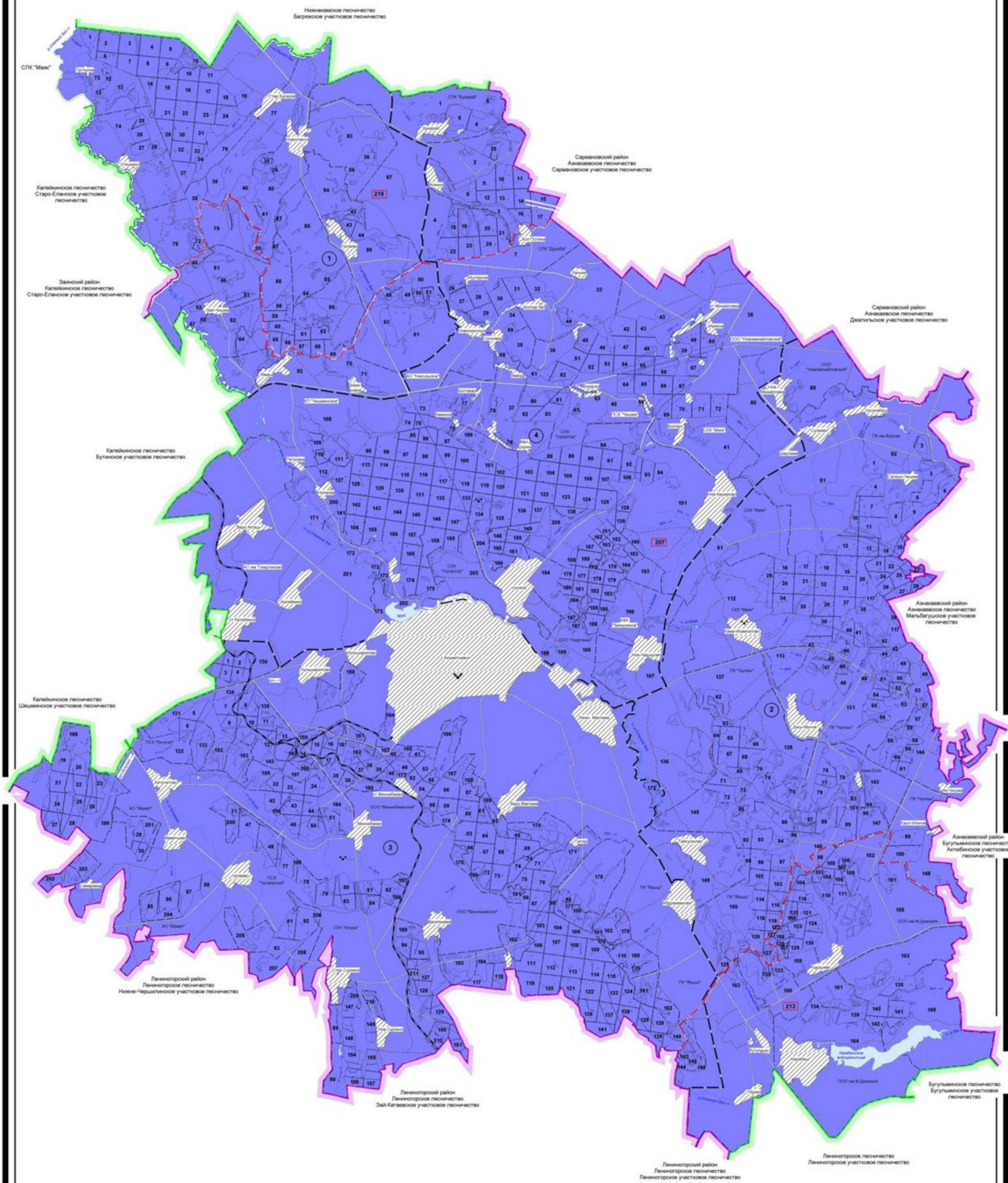

ЭКСПЛИКАЦИЯ

Участок урманчылыгы			Муниципаль районнар		
Шифр	Аталышы	Майданы га	Шифр	Аталышы	Майданы га
1	Акташ	6 354	207	Әлмәт	40 177
2	Кама-Исметыйль	12 671	213	Бөгелма	2 717
3	Минтебай	14 474	219	Зай	7 272
4	Поташ Аланы	16 667			
	Барлыгы:	50 166		Барлыгы:	50 166

Изготавлено по Госконтракту от 17 сентября 2015 г. № 994
Федеральное агентство лесного хозяйства Российской Федерации
ФГБУ "Рослесинфорг"
Казанский филиал
420087, г. Казань, ул. А. Кулунд. д. 155а
ИФН 7722319952 КФП 166043001

Шартлы билгеләр

УРМАННАРЫ МАКСАТЧАН БИЛГЕЛӨВ ҺӘМ ЯКЛАУ КАТЕГОРИЯЛӘР			
СУ СAKЛАУ ЗОНАЛРЫНДА УРНАШАН УРМАННАР	ЧПЛӘРДӘ, ЯРМЧПЛӘРДӘ, УРМАН-БАЛА ЗОНАЛРЫНДА, ДАЛАЛАДА УРНАШАН УРМАННАР	ГОМУМИ ФАЙДАЛАНУДАГЫ ТИМЕР ҺӘМ АВТОМОБИЛЬ ЮЛЛАРЫ	БУЙЛАРЫНДА УРНАШАН ЯКЛАУЧЫ УРМАН ПОЛОСАЛАРЫ
РИШЕЛ ЗОННАР	УРМАН ПАРКЫ ЗОННАРЫ	УРМАН ПАРКЫ БУЕНДА УРНАШАН ТЫЮ ПОЛОСАЛАРЫ	УЙЛДЫК ЧӨНТӨ СAKЛАУ УРМАН ПОЛОСАЛАРЫ
ЭРОЗИЯҖО КАРШЫ УРМАННАР	ЭКСПЛУАТАЦИЯ УРМАННАРЫНА		

ЦИКЛӨР		ЮЛЛАР	
РЕГУЛИРОВАНА ФАКТОР ЧИКЛӨР	ШӘР-ХИТТӘ	ТИМЕР ҺӘМ ТӨПТӨНӨН ЮЛ	ТОРЧЕ ПУНКТЛАР
АДМИНИСТРАЦИЯ РАЙОННАР	БАШКА ХИТТӘ	АВТОМОБИЛЬ ЮЛЫ	ШӘРТАТ НОМЕРЛАРЫ
УРМАНЧИЛЫК	ДИНАМИК УРМАН	ПЕШКАР ЮЛ	УРМАНЧИЛЫК КИТАПХАНА
УРАС	УРАС	УРАС	УРАС

Рәсми сайт: www.roslesinforg.ru | Татарстан Республикасының Әлмәт урманчылыгы

1.1.4. Урманчылык урманнарының кварталлар яисә аларның өлешләре буенча максатчан билгеләнеше һәм яклаучы урман категорияләре буенча бүленеше, шулай ук яклаучы, эксплуатация һәм резерв урманнарын бүлөп чыгару нигезләре

3 нче таблица

Урманнарның максатчан билгеләнеше һәм яклаучы урман категорияләре буенча бүленеше

Урманнарның максатчан билгеләнеше	Кишәрлек урманчылыгы	Кварталларның яки өлешләренен номерлары	Мәйданы, га	Урманнарны максатчан билгеләнеше буенча бүлү нигезләре
1	2	3	4	5
Барлыгы урманнар, шул исәптән	Акташ	1-92	6354	
	Кама-Исмәгыйль	1-165	12671	
	Миңлебай	1-212	14474	
	Поташ-Полянка	1-212	16667	
	Жәмгысе		50166	
1. Яклаучы урманнар, барлыгы, шул исәптән	Акташ	кварталлар: 12, 13, 19, 20, 25-28, 35, 36, 40-48, 52-55, 57, 58, 63, 64, 70-92, квартал өлешләре: 1, 3, 34, 49-51, 60, 65, 67, 68	2706	РФ Урман кодексы, 102 ст. «Татарстан Республикасы территориясендә урманнарны кыйммәтле, эксплуатация урманнарына кертү һәм аларның чикләрен билгеләү турында» 2010 елның 16 июнендәге 232 номерлы Рослесхоз боерыгы
	Кама-Исмәгыйль	кварталлар: 1-3, 5, 6, 8, 9, 42, 49, 62, 70, 74-82, 91, 112, 113, 117, 125, 131, 136-138, 143-165, квартал өлешләре: 10-15, 18, 19, 22, 23, 28, 31, 35, 36, 38, 39, 41, 43-46, 48, 50-53, 57, 83, 84, 86, 87, 94, 97-101, 103, 104, 107, 109-111, 115, 116, 119, 120, 122, 127, 128, 132, 133, 135	4436	
	Миңлебай	кварталлар: 1, 2, 4, 7-18, 29-31, 35-41, 45-48, 52-64, 66, 67, 77-95, 127-135, 142-212, квартал өлешләре: 3, 20, 22, 23, 25-28, 43, 44, 49-51, 97-99, 103, 106	8462	

Урманнарның максатчан билгеләнеше	Кишәрлек урманчылыгы	Кварталларның яки өлешләренен номерлары	Мәйданы, га	Урманнарны максатчан билгеләнеше буенча бүлү нигезләре
1	2	3	4	5
	Поташ-Полянка	кварталлар: 1-7, 25, 33-41, 44, 50, 58-60, 63, 73-212, квартал өлешләре: 9, 10, 12, 13, 16, 18-20, 22, 23, 26, 27, 29-32, 48, 49, 53-57, 61, 62, 64-70	12547	
	Жәмгысе		28151	
1.1. су саклау зоналарында урнашкан урманнар	Акташ	квартал: 57, квартал өлешләре: 1, 3, 28, 34, 43, 44, 47-52, 60, 65, 67, 68, 73, 74, 76-78, 81, 82, 85-89, 91, 92	309	РФ Урман кодексы, 102 ст., РФ Су кодексы, 65 ст.
	Кама-Исмәгыйль	квартал: 113, квартал өлешләре: 2, 3, 10-12, 18, 19, 31, 35, 36, 38, 39, 41-44, 46, 48, 56, 74, 75, 80-84, 98, 104, 107, 109-111, 125, 131, 135, 136, 138, 143-145, 147, 149, 150, 158-160, 163, 165	503	
	Миңлебай	кварталлар: 89, 172, квартал өлешләре: 23, 27, 31, 47, 49-51, 79, 81, 82, 86, 87, 90, 128, 132, 171, 184, 187, 189, 193, 199-201, 204, 205	231	
	Поташ-Полянка	квартал: 39, квартал өлешләре: 1-4, 7, 12, 13, 16, 18-20, 22, 23, 26, 27, 29-38, 41, 44, 48, 50, 55, 56, 58, 60-65, 68, 69, 77-81, 191	466	
	Жәмгысе		1509	
1.2. табигый һәм башка төр объектларны яклау вазыйфасын үтәүче урманнар, барлыгы, шул исәптән:	Акташ	квартал өлешләре: 63, 71, 77, 82-87, 89, 91, 92	50	
	Кама-Исмәгыйль	квартал өлешләре: 2, 3, 6, 10-15, 22, 23, 28, 43, 45, 46, 48-53, 57, 75, 78, 82-84, 86, 87, 91, 94, 97-101, 103, 104, 115, 116, 119, 120, 122, 127,	915	

Урманнарның максатчан билгеләнеше	Кишәрлек урманчылыгы	Кварталларның яки өлешләрнең номерлары	Мәйданы, га	Урманнарны максатчан билгеләнеше буенча бүлү нигезләре
1	2	3	4	5
		128, 131-133, 136, 143-148, 152, 156, 160		
	Миңлебай	кварталлар: 1, 2, 4, 7-18, 35-41, 45, 46, 52-64, 66, 67, 134, 135, 142, 143, 158-169, 173-175, 185, 211, 212, квартал өлешләре: 3, 20, 22, 23, 25, 26, 28, 31, 43, 44, 47-51, 80-82, 84, 94, 95, 97-99, 103, 106, 127-131, 149-151, 153, 171, 184, 187, 188, 192-194, 197, 198, 200, 202, 209, 210	4183	
	Поташ-Полянка	кварталлар: 73-76, 84-133, 135-190, 192-205, квартал өлешләре: 2, 4, 9, 10, 22, 25, 37, 40, 49, 50, 53-57, 64, 66-70, 77, 80, 81, 134, 191	10795	
	Жәмгысе		15943	
1.2.1. Россия Федерациясе субъектлары милегендә торучы гомуми файдаланудагы тимер юллар, гомуми файдаланудагы федераль автомобиль юллары, гомуми файдаланудагы автомобиль юллары буйларында урнашкан яклаучы урман полосалары	Акташ	квартал өлешләре: 63, 71, 77, 82-87, 89, 91, 92	50	РФ Урман кодексы, «Татарстан Республикасы территориясендә урманнарны кыйммәтле, эксплуатация урманнарына кертү һәм аларның чикләрен билгеләү турында» 2010 елның 16 июнендәге 232 номерлы Рослесхоз боерыгы, Татарстан Республикасы Министрлар Кабинетының «Төбәк әһәмиятендәге яки Татарстан Республикасының муниципальара әһәмиятендәге гомуми файдаланудагы автомобиль юллары исемлеген раслау
	Кама-Исмәгыйль	квартал өлешләре: 2, 3, 6, 10-15, 22, 23, 28, 43, 45, 46, 48-53, 57, 75, 78, 82-84, 86, 87, 91, 94, 97-101, 103, 104, 115, 116, 119, 120, 122, 127, 128, 131-133, 136, 143-148, 152, 156, 160	915	
	Миңлебай	кварталлар: 1, 2, 4, 211, 212, квартал өлешләре: 3, 20, 22, 23, 25, 26, 28, 31, 43, 44, 47-51, 80-82, 84, 94, 95, 97-99, 103, 106, 127-131, 149-151, 153, 171, 184, 187, 188, 192-194,	1067	

Урманнарның максатчан билгеләнеше	Кишәрлек урманчылыгы	Кварталларның яки өлешләренен номерлары	Мәйданы, га	Урманнарны максатчан билгеләнеше буенча бүлү нигезләре
1	2	3	4	5
		197, 198, 200, 202, 209, 210		турында» 2017 елның 29 августындагы 617 номерлы карары
	Поташ-Полянка	квартал өлешләре: 2, 4, 9, 10, 22, 25, 37, 40, 49, 50, 53-57, 64, 66-70, 80, 81, 191	434	
	Жәмгысе		2466	
1.2.2. урман паркы зоналары	Акташ	–	–	РФ Урман кодексы, «Россия Федерациясе Урман кодексын гамәлгә кертү турында» 2006 елның 4 декабрендәге 201-ФЗ номерлы федераль закон; «Татарстан Республикасы территориясендә урманнарны кыйммәтле, эксплуатация урманнарына кертү һәм аларның чикләрен билгеләү турында» 2010 елның 16 июнендәге 232 номерлы Рослесхоз боерыгы, РФ ТРЭМның «Урманнарны тәртипкә китерү инструкциясен раслау турында» 2018 елның 29 мартындагы 1226 номерлы боерыгы
	Кама-Исмәгыйль	–	–	
	Миңлебай	кварталлар: 7-18, 35-41, 45, 46, 52-64, 66, 67, 134, 135, 142, 143, 158-169, 173-175, 185	3116	
	Поташ-Полянка	кварталлар: 73-76, 84-133, 135-190, 192-205, квартал өлешләре: 77, 134	10361	
	Жәмгысе		13477	
1.3. кыйммәтле урманнар, барлыгы, шул исәптән:	Акташ	кварталлар: 12, 13, 19, 20, 25-27, 35, 36, 40-42, 45, 46, 53-55, 58, 64, 70, 72, 75, 79, 80, 90, квартал өлешләре: 28, 43, 44, 47, 48, 52, 63, 71, 73, 74, 76-78, 81-89, 91, 92	2347	
	Кама-Исмәгыйль	кварталлар: 1, 5, 8, 9, 62, 70, 76, 77, 79, 112, 117, 137, 151, 153-155, 157, 161, 162, 164, квартал өлешләре: 2, 3, 6, 42, 49, 74, 75, 78, 80-82, 91, 125, 131, 136, 138, 143-146, 148-	3018	

Урманнарның максатчан билгеләнеше	Кишәрлек урманчылыгы	Кварталларның яки өлешләренен номерлары	Мәйданы, га	Урманнарны максатчан билгеләнеше буенча бүлү нигезләре
1	2	3	4	5
		150, 152, 156, 158-160, 163, 165		
	Миңлебай	кварталлар: 29, 30, 77, 78, 83, 85, 88, 91-93, 133, 144-148, 152, 154-157, 170, 176-183, 186, 190, 191, 195, 196, 203, 206-208, квартал өлешләре: 31, 47, 48, 79-82, 84, 86, 87, 90, 94, 95, 127-132, 149-151, 153, 171, 184, 187-189, 192-194, 197-202, 204, 205, 209, 210	4048	
	Поташ-Полянка	кварталлар: 5, 6, 59, 82, 83, квартал өлешләре: 1-4, 7, 25, 33-38, 40, 41, 44, 50, 58, 60, 63, 77-71, 134, 191	1286	
	Жәмгысе		10699	
1.3.1. эрозиягә каршы урманнар	Акташ	кварталлар: 12, 13, 25-27, 36, 40, 42, 45, 46, 53, 79, квартал өлешләре: 28, 43, 44, 71, 73, 74, 78, 81, 83, 84, 86, 87	1256	«Татарстан Республикасы территориясендә урманнарны кыйммәтле, эксплуатация урманнарына кертү һәм аларның чикләрен билгеләү турында» 2010 елның 16 июнендәге 232 номерлы Рослесхоз боерыгы
	Кама-Исмәгыйль	–	–	
	Миңлебай	кварталлар: 77, 78, 83, 85, 88, 91-93, 147, 148, 154-157, 206-208, квартал өлешләре: 31, 47, 48, 79-82, 84, 86, 87, 90, 94, 95, 127-129, 151, 189, 204, 205, 209, 210	2734	
	Поташ-Полянка	квартал: 82, квартал өлешләре: 1, 2, 25, 58, 79, 80	366	
	Жәмгысе		4356	

Урманнарның максатчан билгеләнеше	Кишәрлек урманчылыгы	Кварталларның яки өлешләренен номерлары	Мәйданы, га	Урманнарны максатчан билгеләнеше буенча бүлү нигезләре
1	2	3	4	5
1.3.2. дала, ярымдала, урман даласы, урман-тундра зоналарында, чүлләрдә, тауларда урнашкан урманнар	Акташ	кварталлар: 19, 20, 35, 41, 54, 55, 58, 64, 70, 72, 75, 80, 90, квартал өлешләре: 47, 48, 52, 63, 76, 77, 82, 85, 88, 89, 91, 92	1091	«Татарстан Республикасы территориясендә урманнарны кыйммәтле, эксплуатация урманнарына кертү һәм аларның чикләрен билгеләү турында» 2010 елның 16 июнендәге 232 номерлы Рослесхоз боерыгы
	Кама-Исмәгыйль	кварталлар: 1, 5, 8, 9, 62, 70, 76, 77, 79, 112, 117, 137, 151, 153-155, 157, 161, 162, 164, квартал өлешләре: 2, 3, 6, 42, 49, 74, 75, 78, 80-82, 91, 125, 131, 136, 138, 143-146, 148-150, 152, 156, 158-160, 163, 165	3018	
	Миңлебай	кварталлар: 29, 30, 133, 144, 145, 146, 152, 170, 176-183, 186, 190, 191, 195, 196, 203, квартал өлешләре: 130-132, 149, 150, 153, 171, 184, 187, 188, 192-194, 197-202	1314	
	Поташ-Полянка	кварталлар: 59, 83, квартал өлешләре: 3, 4, 7, 33-38, 40, 41, 44, 50, 60, 63, 77, 78, 81, 134, 191	675	
	Жәмгысе		6098	
1.3.3. фәнни яки тарихи әһәмияткә ия урманнар	Акташ	–	–	«Татарстан Республикасында махсус сакланучы табигать территорияләре турында» 1972 елның 19 маендагы 251 номерлы ТАССР МС карары; ТАССР Министрлар Советының «Табигать объектларын төбәк әһәмиятендәге табигать ядкәрләре итеп тану турында» 1989 елның 24 апрелендәге 167 номерлы карары; «Татарстан Республикасы
	Кама-Исмәгыйль	–	–	
	Миңлебай	–	–	
	Поташ Аланы	5,6 кварталлар	245	
	Жәмгысе		245	

Урманнарның максатчан билгеләнеше	Кишәрлек урманчылыгы	Кварталларның яки өлешләрнең номерлары	Майданы, га	Урманнарны максатчан билгеләнеше буенча бүлү нигезләре
1	2	3	4	5
				территориясендә урманнарны кыйммәтле, эксплуатация урманнарына кертү һәм аларның чикләрен билгеләү турында» 2010 елның 16 июнендәге 232 номерлы Рослесхоз боерыгы
2. Эксплуатация урманнары	Акташ	кварталлар: 2, 4-11, 14-18, 21-24, 29-33, 37-39, 56, 59, 61, 62, 66, 69, квартал өлешләре: 1, 3, 34, 49-51, 60, 65, 67, 68	3648	РФ Урман кодексы, «Россия Федерациясе Урман кодексын гамәлгә кертү турында» 2006 елның 4 декабрдәге 201-ФЗ номерлы федераль закон; «СССР Союзы дәүләт фонды урманнарында диләнкеләрне аерып чыгару тәртибе турында һәм 1943 елга диләнке фонды турында» 1943 елның 23 апрелдәге 430 номерлы СССР ХКС карары, «Татарстан Республикасы территориясендә урманнарны кыйммәтле, эксплуатация урманнарына кертү һәм аларның чикләрен билгеләү турында» 2010 елның 16 июнендәге 232 номерлы Рослесхоз боерыгы
	Кама-Исмәгыйль	кварталлар: 4, 7, 16, 17, 20, 21, 24-27, 29, 30, 32-34, 37, 40, 47, 54, 55, 58-61, 63-69, 71-73, 85, 88-90, 92, 93, 95, 96, 102, 105, 106, 108, 114, 118, 121, 123, 124, 126, 129, 130, 134, 139-142, квартал өлешләре: 10-15, 18, 19, 22, 23, 28, 31, 35, 36, 38, 39, 41, 43-46, 48, 50-53, 56, 57, 83, 84, 86, 87, 94, 97-101, 103, 104, 107, 109-111, 115, 116, 119, 120, 122, 127, 128, 132, 133, 135	8235	
	Миңлебай	кварталлар: 5, 6, 19, 21, 24, 32-34, 42, 65, 68-76, 96, 100-102, 104, 105, 107-126, 136-141, квартал өлешләре: 3, 20, 22, 23, 25-28, 43, 44, 49-51, 97-99, 103, 106	6012	
	Поташ-Полянка	кварталлар: 8, 11, 14, 15, 17, 21, 24, 28, 42, 43, 45-47, 51, 52, 71, 72, квартал өлешләре: 9, 10, 12, 13, 16, 18-20, 22, 23,	4120	

Урманнарның максатчан билгеләнеше	Кишәрлек урманчылыгы	Кварталларның яки өлешләренен номерлары	Мәйданы, га	Урманнарны максатчан билгеләнеше буенча бүлү нигезләре
1	2	3	4	5
		26, 27, 29-32, 48, 49, 53-57, 61, 62, 64-70		
	Жәмгысе		22015	

1.1.5. Урманчылык территориясендә урман фонды жирләре составыннан урманлы һәм урмансыз жирләргә сыйфатлама

4 нче таблица

Урманчылык территориясендә урман фондының урманлы һәм урмансыз жирләренә сыйфатлама

Жирләренә сыйфатлама күрсәткечләре	Урманчылык буенча барлыгы	
	мәйданы, га	%
1	2	3
Жирләренә гомуми мәйданы	50166	100
Урманлы жирләр – барлыгы	44019	87,8
Урман үсемлекләре каплаган жирләр – барлыгы	43021	85,8
Шул исәптән: урман культуралары	9511	19,0
Урман үсемлекләре капламаган жирләр – барлыгы	998	2,0
Шул исәптән:		
– тоташмаган урман культуралары	520	1,0
– урман питомниклары; плантацияләр	19	0,1
– табигый аралыклар	–	–
– урман торгызу фонды, барлыгы	459	0,9
шул исәптән:		
– көекләр	–	–
– һәлак булган утыртмалар	197	0,4
– кисентеләр	100	0,2
– ачык, ташландык урыннар	162	0,3
Урмансыз жирләр – барлыгы	6147	12,2
Шул исәптән:		
– сөрүлекләр	15	–
– печән чабу урыннары	63	0,1
– жәйләүләр	315	0,6
– сулар	75	0,2
– бакчалар, тут агачлыктары, жиләкләкләр	2	–
– юллар, ызаннар	371	0,7
– утарлар һ.б.	134	0,3
– сазлар	85	0,2
– комнар	–	–
– башка төрле жирләр	5087	10,1

1.1.6. Гамәлдәге һәм проектлана торган махсус сакланучы табигый территорияләргә һәм объектларга, аларны оештыру, экологик челтәрләрен үстерү, биотөрлелеген саклау планнарына сыйфатлама

Хокукый режим РФ УК 103 ст. белән билгеләнә. Бу жирләр әйләнештән алынган яки әйләнешендә чикләнгән (РФ ЖК 27 ст.).

Махсус сакланучы табигый территорияләрдә тыела яисә рөхсәт ителә, гамәлгә ашырыла торган конкрет эшчәнлек төрләре, шул исәптән урманнардан файдалану, аларны саклау, яклау яисә яңадан житештерү өлкәсендә, РФ ЖК, РФ УК, «Махсус сакланучы табигый территорияләр турында» 1995 елның 14 мартындагы 33-ФЗ номерлы федераль закон, шулай ук аларны үтәү өчен чыгарылган Татарстан Республикасы норматив хокукый актлары белән билгеләнә.

Урманчылык территориясендә гамәлдәге һәм проектлана торган түбәндәге махсус сакланучы табигый территорияләр бар.

Номеры	Махсус сакланучы табигый территориянең аталышы. Аерып чыгару нигезе	Объектның майданы, га	Кишәрлек урманчылыгы, квартал, бүлемтек	МСТТ профиле	Кыскача сыйфатлама һәм хужалык алып бару тәртибе
1	2	3	4	5	6
Гамәлдәге махсус сакланучы территорияләр					
1.	«Бохарай наратлыгы» табигать ядкәре (ТАССР Министрлар Советының «Табигать объектларын төбәк әһәмиятендәге табигать ядкәрләре итеп тану турында» 1989 елның 24 апрелдәге 167 номерлы карары; ТР Министрлар Кабинетының «Татарстан Республикасының махсус сакланучы табигать территорияләре челтәрен саклау һәм үстерү турында» 1996 елның 18 гыйнварындагы	245	Поташ-Полянка, 5, 6 кварталлар	Ботаник	Күпләгән чишмәләре булган Урал таулары сыртларында урнашкан токым составы буенча уникаль урман биләмәсе. Фәнни, эстетик, савыктыру әһәмиятенә ия. Санитар кисүләрдән кала, башка бөтен төрле кисүләр тыела. Жир казу, терлек көтү, автотранспортта хәрәкәт итү, теләсә нинди төзелеш һәм башка, разведкага һәм файдалы казылмалар эзләүгә бәйлә эшләр тыела.

Номеры	Махсус сакланучы табигый территориянең аталышы. Аерып чыгару нигезе	Объектның майданы, га	Кишәрлек урманчылыгы, квартал, бүлемтек	МСТТ профиле	Кыскача сыйфатлама һәм хужалык алып бару тәртибе
	22 номерлы карары)				
Проектлана торган махсус сакланучы территорияләр					
1.	«Новоникольский» табигый заказнигы (Әлмәт районы хакимияте башлыгының 1995 елның 15 августындагы 1062 номерлы карары; ТР Министрлар Кабинетының «Жирләрне махсус сакланучы табигый территорияләре өчен резервка кую турында» 2000 елның 13 октябрдәге 730 номерлы карары)	966	Акташ, 48-51 кварталлар; Поташ-Полянка, 26-32 кварталлар	Комплекслы	ТР Кызыл китабына кертелгән сирәк үсемлек һәм хайван төрләре булган, Урал таулары сыртларында урнашкан гүзәл урман биләмәсе Тьюлыклы табигыйне саклау режимы.

1.1.7. Илкүләм мирас буенча проектлана торган урманнарга сыйфатлама

Татарстан Республикасы территориясендә сыйфатламалары буенча илкүләм мирас урманнарына кергү өчен тиешле урманнар юк.

1.1.8. Диләнке эшләрен гамәлгә ашырганда саклануырга тиешле биологик күптөрлелек төрләрен һәм буфер зоналары зурлыклары исемлеге

Биологик күптөрлелекне саклау – урман хужалыгы эшчәнлеген алып баруда зарури шарт. Ул яклаучы урманнарда, махсус сакланучы урман кишәрлекләрендә генә түгел, ә диләнке эшләре гамәлгә ашырылганда да тәмин ителергә тиеш.

Урман кишәрлекләрендә кисү эшләре уздырылганда тереклек итү тирәлеге шартлары шактый үзгәрә. Үсеш алуның үзгәргән шартларында, яңа шартларга хас булганча, бары тик урман биоценозлары гына яши ала, шуңа күрә тереклек тирәлеген тамырдан үзгәртә торган тоташ кисүләр барышында биотопларны (биоценоз биләгән киндәкләрнең абиотик факторлары буенча беришлеләренә карата) максимал саклау мөһим.

Үсемлекләрнең һәм хайваннарның урман төрләре тереклек итә торган шартлар төрлеләгән саклау өчен диләнкеләрне аерып чыгарганда һәм таксацияләгәндә әһәмиятле биотоплар (әһәмиятле объектлар) – кисү эшләре кагылмый торган һәм биотөрлелекне саклау өчен әһәмиятле булган, зур булмаган жир кишәрлекләре аерып чыгарыла, ә диләнкеләр эшләнгәндә, – саклана.

Аларның булуы билгеле бер дәрәжәдә табигый жиңмерелү нәтижеләрен имитацияләргә булыша, киселгән урыннарда урман тирәлеген сакларга һәм торгызырга ярдәм итә. Әлеге объектлар Россия Кызыл китабына һәм/яки төбәкләрдәге Кызыл китапларга кертелгән, сирәк очраучы һәм зәгыйфь тере организм төрләренең потенциалы тереклек итү урыннары булып тора.

Диләнке эшләрен гамәлгә ашырганда сакланырга тиешле биологик күптөрлелек объектларының һәм буфер зоналарының нормативлары һәм параметрлары 20 таблицада чагылдырылды.

20 нче таблица

Диләнке эшләрен гамәлгә ашырганда сакланырга тиешле биологик күптөрлелек объектларының һәм буфер зоналарының нормативлары һәм параметрлары

Номеры	Биологик күптөрлелек объектларының аталышы	Биологик күптөрлелек объектларына сыйфатлама	Буфер зоналарының күләмнәре (зарурлык булганда)
1	2	3	4
1	Даими һәм вакытлы су агымнары	Су агымының аерым ачык күренеп тора торган үзәнә. Вакытлы су агымы даими рәвештә су басу эшләре буенча ачыкланырга мөмкин. Коры жәйдә су агымы кибәргә мөмкин.	Әгәр нормативларда башкача билгеләнмәсә, даими су агымнары өчен киндәге кимендә 50 м, вакытлы су агымнары үзәннәре буйлап кимендә 20 м буфер зоналары билгеләнә. Буфер зонасы инде урман баскан тугайлык булырга тиеш түгел һәм су агымы үзәннән башлап яисә урмансыз тугайлыктан башлап һәр ягыннан үлчәнә. Искәрмә: буфер зонасына мәжбүри рәвештә сөзәк таулар һәм тамыр токымнары чыккан урыннар кертелергә тиеш.
2	Кизләүләр (чишмәләр), грунт сулары чыгу урыннары	Төптә кизләүләр аерылып торырга мөмкин, яисә су таудан агучы чишмә рәвешендә агып чыга. Чишмә карст бүрәнкәсеннән агып чыгарга мөмкин.	Чишмәләр буйлап (алар чыккан урыннар тирәли) киндәге кимендә 50 м буфер зоналары аерыла. Дөвалану яисә савыктыру максатларында файдаланыла торган, шулай ук зиярәт кылу объекты булып хезмәт

			итүче (изгеләр чишмәсе) чишмәләр тирәли буфер зонасы кинәйтелергә мөмкин – хосусый тәртиптә билгеләнә.
3	Сазланган уйсулыклар һәм вакыты-вакыты белән су баса торган урыннар	Кишәрлек артык дымланган: су өслеккә чыккан яисә аяк белән басканда күренә. Объект чикләрендә – артык дымланган урман типларының туфрак катламы. Кырые буйлап, шулай ук объектлар чикләрендә агачлар юк яисә үләнә аз булган агачлыklar белән бирелә.	Су баса торган кишәрлек кырые буйлап су өслектә тора яисә басканда чыга. Рельефта түбәнрәк урында, туфрак өсте капламы чигендә, чиге буйлап туфрак өсте катламы һәм агачлыklar сыйфатында.
4	Күлләрнең, сазларның һәм башка ачык урыннарның ярлары буйлап урман кашаклары, сазлыklarда зур булмаган утраулар	Ачык кинлекләрнең (күлләр, сазлар, болыннар) ярларында урман кашакларын аерып чыгару урман корылышы буенча яклаучы полоса билгеләнмәгән очракта башкарыла.	Кинлеге кимендә 50 м урман кашагы күл суыннан алып яисә ачык башка урын киселешеннән башлап үлчәнә. Ләкин, әгәр күлдә утраучык яисә сазланган урын булса, буфер зонасын каты яр кырыеннан яисә сазлык яки ачык территория кырыеннан башлап үлчиләр. Шулай ук сазлык белән әйләндереп алынган зур булмаган (0.5 га кадәр) утраулар да билгеләнә. Искәрмә: әгәр әлеге күл яисә сазлык хайваннарның сезонлы туплану һәм үрчү урыны, сирәк очраучы һәм нәзберек төрләрнең фактта тереклек итү урыны булып торса, ул очракта буфер зонасы кинәйтелергә тиеш
5	Чокырлар, су агымнарының тирән үзәнлекләре, башка төрле сөзәклекләр	Су агымнарының тирән кергән үзәнлекләре һәм чокырлар – тауның текәлеге 10° башланып киткәндә. Башка текә таулар (киртләчләр, текә ярлар) – тауның текәлеге кимендә 20° булганда.	Нормативларда башкача билгеләнмәсә, сөзәк тау өсте һәм асты буйлап кинлеге кимендә 15-20 метрлы буфер зоналары билгеләнә. Сөзәк тауның үзе һәм буфер зонасы әһәмиятле объект булып тора.
6	Төп токымнарның, урман белән капланган калкулыкның шәрә урыннары, известьлы токым, ачык комлы кишәрлекләр,	Азкуәтле туфрак үсемлекләре белән капланган, төп токымнар шәрәләнә торган урыннар Таш чәчелгән урыннар – төрле зурлыктагы һәм шомалыктагы ташлар жыелмасы. Тау битләрендә, тау киртләчләрендә, ярларда һәм алар янәшәсендә еш очрый. Ташлы һәм шәрәләнгән урыннар аз куәтле	Объект кишәрлекнең төп токымнары шәрәләнгән чиге буйлап яисә таш чәчелгән урын чиге буйлап билгеләнә. Таш чәчелгән, төп токымнар шәрәләнгән урын, дюна комплексы кырыеннан кинлеге кимендә 20 метрлы буфер зонасы билгеләнә.

	дюналар, таш чечелгән урыннар	туфрак үсемлекләре белән капланырга мөмкин. Комлы дюналар өлешчә аз куәтле туфрак-үсемлек катламы белән ныгытылырга мөмкин.	
7	Аерым зур йомры ташлар һәм кантарлар	Лишайниклар һәм үсемлекләр белән капланган аерым зур йомры ташлар (2 м ³ башлап) һәм кантарлар.	Аерым зур йомры ташларны майданлы объектны билгеләмичә генә билгеләргә була, аларның тупланышы майданлы объект буларак билгеләнә
8	Карст элементлары	Известькатнашмалы токым ятмалары якин уткан урыннарда ярыклар, бүрәнкәләр, юкка чыга торган су агымнары һәм сулыклар, коры үзәнлекле сазлыklar. Известьташның калын катламының су белән былган куышлыклары. Өслегендә уйсулыклар, жимерек, ярык урыннар күренә. Карст элементлары белән чишмәләр, кизләүле сазлыklar бәйлә булырга мөмкин. Өслегендә шәрәләнгән известьташлар күренергә мөмкин.	Объект тирәли уйсулык, куышлык кырыеннан киндәге кимендә 20 метрлы буфер зонасы билгеләнә.
9	Ачык һәм ярымачык урыннар	Урман белән капланмаган урыннар: зур булмаган аланлыклар, сирәклекләр, болынлыклар һ.б. (шул исәптән сазлыкланган). Агачларның тулылыгы 0,4 ким. Запасы 50 м ³ /га ким.	Чиге буйлап агачлар арасында (тулылыгы һәм запасы ким булган кишәрлек)
10	Таркалу тәрәзәләре чыбык-чабык һәм жил аударган агачлар-туфрак комплекслары белән тупланган.	Төрле токымга караган, төрле таркалу стадияләрендәге чыбык-чабыклар (диаметры 20 см башлана). Жил аударган агачлар-туфрак комплекслары (ВПК) – зур агачларның тамыр системасы һәм туфракның өске катламнары белән бергә авуы нәтижәсе.	Таркалу тәрәзәләрен табигый яңару төркемнәре, шулай ук башка объектлар белән берлектә билгеләү максатка ярашлы була. Билгеләү эше объект чикләре буенча башкарыла.
11	Коры-сары, биек түмәрләр, куышлы агачлар, берән-сәрән ятучы зур чыбык-чабыклар	Төрле токымнардан зур күләмле (диаметры 20 см башлана торган) коры-сары. Куышлы һәм тукран тукыган эзләре булган коры-сары аеруча кыйммәтле була. 2-5 м биеклегендәге һәм 20 см зуррак диаметрлы табигый эре түмәрләр. Куышлы агачлар. Төрле токымга караган, төрле таркалу стадияләрендәге чыбык-чабыклар (диаметры 20 см башлана).	Диләнке эшләгәндә куркыныч тудырмый торган коры-сарыны саклау максатка ярашлы була. Коры-сарылы һәм куышлы тере агачлар зарури сакланырга тиеш.
12	Күп еллык агачлар һәм аларның	Берән-сәрән күп еллык агачлар, аларның чәчәклекләре һәм жыйнак биологик кыйммәтле кишәрлекләр.	Күп еллык, янгынга каршы корытылган наратлар, карт усак, кара зирек, кәжә талы

	чәчәкләкләре, жыйнак биологик кыйммәтле урыннар		аеруча кыйммәтле. Агачларның ябалдашы яхшы үсеш алган һәм жылгә каршы торырга сәләтле булырга тиеш. Күп еллык агачларның чәчәкләкләре һәм жыйнак биологик кыйммәтле өлешләре составында агачларны саклау оптималь булып тора.
13	Төбәк өчен сирәк токым агачлары	Киң яфраклы токым агачлары: имән, корычагач, карама, өрәнге, юкә.	Сирәк токым агачларының жыйнак төркемнәрен һәм шушы токымнарга караучы берән-сәрән агачларны үз эченә алган чәчәкләкләр саклана.
14	Сирәк һәм терлек азыгы булган куаклыклар	Чикләвек куагы, артыш, миләш, гөлжимеш, зелпе куаклары һ.б.	Сөйрәнмәләрдән башка саклана.
15	Яңартылуның гамәлдәге төркемнәре	Киселгән урыннарда үсеш алырга мөмкин булган ышанычлы үренте төркемнәре. Дренажланган урыннарда агач чыбылдыгы тәрәзәләрендә яңартылу төркемнәре, зур коры-сары тупланган урыннарда чыршы шытымы.	Үренте чәчәкләкләре яңартылуның югары тыгызланган өлеше чикләре буенча билгеләнә
16	Сирәк очраучы һәм нәзберек үсемлекләренң һәм гөмбәләренң тереклек итү урыннары	Россия Федерациясе Кызыл китабына һәм/яисә төбәк Кызыл китабына кертелгән сирәк очраучы һәм нәзберек үсемлек һәм гөмбә төрләренң яңа ачыкланган даими тереклек итү урыннары.	Төрләренң биологиясе һәм экологик таләпләре нигезендә билгеләнә. Күпчелек сирәк төрләренә билгеләве авыр булганга күрә, сирәк төр һәм аларны саклау өчен зарури чикләре булу-булмавын тәгаенләштерү өчен биология белгеченә мөрәжәгать итәргә киңәш ителә. Әгәр бер нөсхә яисә затларның жыйнак төркеме ачыкланса, алар тирәли киңлегенә кимендә 50 метрлы буфер зонасын билгеләргә кирәк.
17	Куышлы агачлар	Берән-сәрән тере яки куышлы коры агачлар	Аерым агачлар яки агач төркемнәре рәвешендә жылгә каршы торучанлыкны, бөжәк ашаучы кошларны күчерү урыннарын тәмин итү өчен, шулай ук башка кыйммәтле объектлар составында саклана
18	Зур оялыклары	Зур оялыклары булган агачлар	1 м һәм аннан зуррак

	булган агачлар	саклана, диаметрында 1 метрдан зуррак оялар, шулай ук эре оялар тупланган урыннар махсус кыйммәткә ия	диаметрлы оялар өчен буфер зонасының киңлеге - 500 м (елның теләсә кайсы вакытында), ә калган оялар өчен 100-300 м кимрәк булырга тиеш (кошларның күздә тотылган төренә карап). Буфер зонасының зурлыгы орнитолог белгеч тарафыннан тикшерү, ояның кемгә каравын һәм статусын билгеләү нәтижәләре буенча тәгаенләштерелергә мөмкин.
19	Зур кырмыска оялары	0,5 м биегрәк булган кырмыска оялары.	0.5 м биегрәк булган кырмыска оялары тирәли 20 м радиуста кисүләр тыелган буфер зонасы аерып чыгарыла.

1.1.9. Гамәлдәге урман, урман эшкәртү инфраструктурасы объектларына, урман инфраструктурасын ясауга бәйле булмаган объектларга, әлеге объектларны төзү, үзгәртеп кору һәм эксплуатацияләү буенча чараларның территориаль планлаштыру документларында каралган сыйфатлама

РФ Хөкүмәтенен 2012 елның 17 июлендәге 1283-р номерлы боерыгы нигезендә «Яклаучы урманнар, эксплуатацияләнүче урманнар һәм резерв урманнары өчен урман инфраструктурасы объектлары исемлегенә» расланды.

Россия Федерациясенең Урман кодексының 13 статьясы нигезендә урман юллары урманнардан теләсә нинди файдалану ысулында, шулай ук урманнарны саклау, яклау һәм торгызу максатларында төзелергә мөмкин.

Гамәлдәге урман юлларына сыйфатлама түбәндәге таблицада китерелде.

Урман юлларына сыйфатлама

Юлларның төрләре	Юлларның озынлыгы, чм						
	Барлыгы	Урман хужалыгы (типлары буенча)				Агач ташу	Гомуми файдаланудагы
		1	2	3	Жәмгыесе		
1	2	3	4	5	6	7	8
Юллар, барлыгы	108	–	15	53	68	–	40
шул исәптән							
а) автомобиль	108	–	15	53	68	–	40
алардан:							
каты түшәмәле	30	–				–	30
грунтлы,	78	–	15	53	68	–	10
алардан:							

Юлларның төрлөрө	Юлларның озынлыгы, чм						
	Бар- лыгы	Урман хужалыгы (типлары буенча)				Агач ташу	Гомуми файдала- нудагы
		1	2	3	Жәм- гысе		
1	2	3	4	5	6	7	8
ел дэвамьнда кулланыла торган	51	–	5	36	41	–	10

Урманчылык территориясендә булган гомуми файдаланудагы барлык автомобиль юллары һәм урман хужалыгы юллары агач материалы саты һәм эшкәртү урыннарына чыгару юллары булып хезмәт итә.

Урман эшкәртү инфраструктурасы (әзерлэнгән агач материалын эшкәртү объектлары, биоэнергетика объектлары һәм башкалар) агач материалы белән башка төрле урман ресурсларын эшкәртү өчен төзелә. РФ УК 14 статьясы нигезендә якланучы урманнарда урман эшкәртү инфраструктурасын оештыру тыела.

Урманчылык территориясендә урман эшкәртү объектлары юк.

Урман инфраструктурасы төзүгә бәйле булмаган объектларны урман фонды жирләрендә төзү, үзгәртеп кору һәм эксплуатацияләү РФ УК 21 статьясына нигезләнәп гамәлгә ашырыла.

Территориаль планлаштыру схемасы буенча урманчылык территориясендә өстәмә объектлар планлаштырылмый. Башка категориягә караган, урманнар урнашкан жирләрдә урман инфраструктурасы булдыруга бәйле булмаган объектларны төзү, үзгәртеп кору һәм эксплуатацияләү урманнарның максатчан билгеләнеше буенча башка федераль законнарда каралган очракларда рөхсәт ителә.

Россия ТРЭМның 2014 елның 1 декабрендәге 528 номерлы боерыгы белән расланган Урманнарда агач материалын һәм бүтән урман ресурсларын эшкәртү өчен файдалану кагыйдәләре нигезендә яклаучы урманнарда һәм махсус якланучы урман кишәрлекләрендә урман эшкәртү инфраструктурасы объектларын урнаштыру рөхсәт ителми.

Урманнарны максатчан билгеләнеше буенча, гамәлдәге һәм проектлана торган махсус сакланучы табигать территорияләрен, урман, урман эшкәртү инфраструктурасы объектларын, урман инфраструктурасы булдыруга бәйле булмаган объектларны тамгалап, кварталлар буйлап бүлгәләнеше 3 номерлы карта-схемада күрсәтелде.

СХЕМАТИК КАРТА

Урманнарны максатчан билгеләнеше буенча, гамәлдәге һәм проектлана торган махсус сакланучы табигать территорияләрен, урман, урман эшкәртү инфраструктурасы объектларын, урман инфраструктурасы булдыруга бәйле булмаган объектларны тамгалап, кварталлар буйлап бүлгәләнеше

Татарстан Республикасы
Әлмәт урманчылыгы

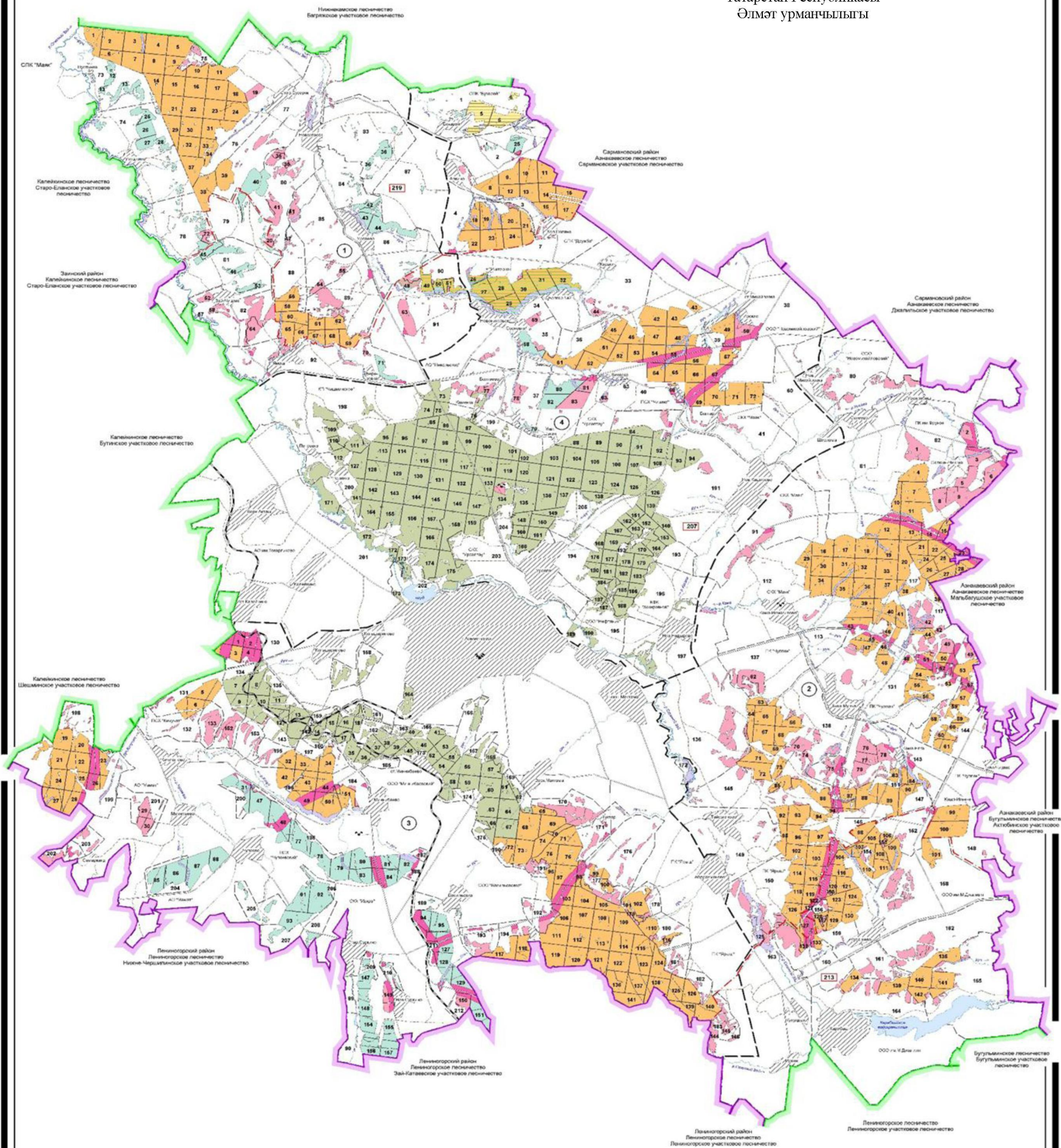

Шартлы билгеләр

ЭКСПЛИКАЦИЯ

Участок урманчылыктары			Муниципаль районнар		
Шифр	Аталышы	Майданы га	Шифр	Аталышы	Майданы га
1	Акташ	6 354	207	Әлмәт	40 177
2	Кама-Исмагыйль	12 671	213	Бөгелма	2 717
3	Миндәбай	14 474	219	Зай	7 272
4	Поташ Аланы	16 667			
Барлығы:		50 166	Барлығы:		50 166

УРМАННАРНЫ МАКСАТЧАН БИЛГЕЛӨВ НӨМ ЯКЛАУ КАТЕГОРИЯЛӨРЕ			
СУ СӘКӘУ ЗОНАЛАРЫДА УРНАШКАН УРМАННАР	ЧУЛПӨР, ЯРЫНЧУЛӨР, УРМАН-ДАЛА ЗОНАЛАРЫДА, ДАЛАЛАДА УРНАШКАН УРМАННАР	ГОМУМИ ВАЙДАЛАНУДАГЫ ТИМЕР НӨМ АВТОМОБИЛЬ ЮЛЛАРЫ БУЙЛАРЫНДА УРНАШКАН ЯКЛАГЫН УРМАН ПОЛОСАЛАРЫ	ФИНИШ ЛӨМ ТАРИХИ ӨНӨМИЯТКӨ ИЯ БУЛГАН УРМАННАР
УРМАН ПАРЫ ЗОНАЛАРЫ	УРМАН ПАРЫ ЗОНАЛАРЫ	УРМАН ПАРЫ ЗОНАЛАРЫ	УРМАН ПАРЫ ЗОНАЛАРЫ
ЭРОЗИЯГӨ КАРЫШ УРМАННАР	ЭРОЗИЯГӨ КАРЫШ УРМАННАР	ЭРОЗИЯГӨ КАРЫШ УРМАННАР	ЭРОЗИЯГӨ КАРЫШ УРМАННАР

ЧИКЛӨР		ЮЛЛАР		ТОРГА ПОКРЫТКАР		УРМАНЧИЛЫКНЫ ӨЗГӨРТӨШ	
Чикләр	Чикләр	Чикләр	Чикләр	Чикләр	Чикләр	Чикләр	Чикләр

1.2. Урманнардан рөхсәтле файдалану төрләре

Урманнардан файдалану урман мөнәсәбәтләрендә катнашучы булып саналучы гражданныр һәм юридик затлар тарафыннан гамәлгә ашырыла (РФ УК 4 ст.).

Шул ук вакытта, РФ УК 5 ст. нигезендә, урман динамикалы рәвештә яңартыла һәм трансформациягә бирелә торган табигый ресурс буларак карала, чөнки югарыда аталган статья нигезендә урманнардан файдалану, аларны саклау, яклау һәм янадан үстерү экологик система яки табигый ресурс кебек урман төшенчәсеннән чыгып гамәлгә ашырыла.

Урманчылык территориясендә урманнардан кварталларга бүлөп рөхсәтле файдалану төрләре 5 нче таблицада күрсәтелде.

5 нче таблица

Урманнардан рөхсәтле файдалану төрләре

Урманнардан рөхсәтле файдалану төрләре	Кишәрлек урманчылыгының атылышы	Урман кварталларының исемлеге яки аларның өлешләре	Мәйданы, га
1	2	3	4
1. Агач материалы әзерләү (РФ УК 25, 29 ст.)	Акташ	1-92	6354
	Кама-Исмәгыйль	1-165	12671
	Миңлебай	1-212	14474
	Поташ-Полянка	1-205	16667
	Жәмгысе		
2. Чәер әзерләү (РФ УК 25, 31 ст.)	Акташ	1-92	6354
	Кама-Исмәгыйль	1-165	12671
	Миңлебай	1-212	14474
	Поташ-Полянка	1-205	16667
	Жәмгысе		
3. Агач булмаган урман ресурслары әзерләү һәм жыю (РФ УК 25, 32 ст.)	Акташ	1-92	6354
	Кама-Исмәгыйль	1-165	12671
	Миңлебай	1-212	14474
	Поташ-Полянка	1-205	16667
	Жәмгысе		
4. Азык-төлек урман ресурслары әзерләү һәм дару үләннәре жыю (РФ УК 25, 35 ст.)	Акташ	1-92	6354
	Кама-Исмәгыйль	1-165	12671
	Миңлебай	1-212	14474
	Поташ-Полянка	1-205	16667
	Жәмгысе		
5. Аучылык хужалыгы өлкәсендә эшчәнлек төрләрен гамәлгә ашыру (РФ УК 25, 36 ст.) Тыела: урман паркы зоналары, яшел зоналар, шәһәр урманнары.	Акташ	1-92	6354
	Кама-Исмәгыйль	1-165	12671
	Миңлебай	Кварталлар: 1-6, 19-34, 42-44, 47-51, 65, 68-133, 136-141, 144-157, 170-172, 176-184, 186-212	11358
	Поташ-Полянка	Кварталлар: 1-72, 78-83, 191; квартал өлешләре: 77, 134	6306
	Жәмгысе		

Урманнардан рөхсәтле файдалану төрләрә	Кишәрлек урманчылығы- ның атылышы	Урман кварталларының исемлеге яки аларның өлешләрә	Мәйданы, га
1	2	3	4
6. Авыл хужалыгы алып бару (РФ УК 25, 38 статьялары) Тыела: урман паркы зоналары, шәһәр урманнары. МСК, яшел зоналар, печән чабу белән умартачылыктан гайре тыела.	Акташ	Кварталлар: 8, 10, 11, 16, 17, 22, 23, 31, 39; Квартал өлешләрә: 1-7, 9, 14, 15, 18-19, 21, 24, 29, 30, 32-34, 37, 38, 40, 41, 56, 59-69, 75, 77, 80, 86, 90	3583
	Кама-Исмәгыйль	Квартал өлешләрә: 1-79, 83-90, 92-111, 114-143, 150, 151, 153-165	7873
	Миңлебай	Квартал өлешләрә: 1-6, 19-34, 42-44, 47-51, 65, 68-88, 91-133, 136-141, 144-157, 170, 171, 176-184, 186-212	5823
	Поташ-Полянка	Квартал өлешләрә: 3, 4, 7-4, 31, 42, 43, 45-58, 61, 62, 64-72, 77, 80-83, 134	1888
	Жәмгысе		
7. Фәнни-тикшеренү эшчәнлеген, мәгариф эшчәнлеген гамәлгә ашыру (РФ УК 25, 40 ст.)	Акташ	1-92	6354
	Кама-Исмәгыйль	1-165	12671
	Миңлебай	1-212	14474
	Поташ-Полянка	1-205	16667
	Жәмгысе		
8. Рекреация эшчәнлеген гамәлгә ашыру (РФ УК 25, 41 ст.)	Акташ	1-92	6354
	Кама-Исмәгыйль	1-165	12671
	Миңлебай	1-212	14474
	Поташ-Полянка	1-205	16667
	Жәмгысе		
9. Урман плантацияләре утырту һәм аларны эксплуатацияләү (РФ УК 25, 42 ст.) Тыела: яклаучы урманнар, МСК	Акташ	Кварталлар: 8, 10, 11, 16, 17, 21-23, 29-33, 37-39, 62; Квартал өлешләрә: 1-7, 9, 14, 15, 18, 24, 34, 56, 59-61, 65-69	2789
	Кама-Исмәгыйль	Кварталлар: 7, 21, 25-27, 32, 40, 47, 54, 59-61, 67-69, 88-90, 93, 106, 108, 121, 123, 140; Квартал өлешләрә: 4, 10-20, 22-24, 28-31, 33-39, 41, 43-46, 48, 50-53, 55-58, 63-66, 71-73, 83-87, 92, 94-105, 107, 109-111, 114-116, 118-120, 122, 124, 126-130, 132-133, 135, 139, 141, 142	5859
	Миңлебай	Кварталлар: 24, 100, 137, 139, 140; Квартал өлешләрә: 3, 5, 6, 19-23, 25-28, 32-34, 42-44, 49-51, 65, 68-76, 96-99, 101-126, 136, 138, 141	3554
	Поташ-Полянка	Квартал өлешләрә: 8-24, 42, 43, 45-49, 51-57, 61, 62, 64-72	1558
	Жәмгысе		

Урманнардан рөхсәтле файдалану төрләре	Кишәрлек урманчылыгы- ның атылышы	Урман кварталларының исемлеге яки аларның өлешләре	Мәйданы, га
1	2	3	4
	Жәмгысе		13760
18. Жимешле, жиләкле, декоратив урман үсемлекләре, дару үләннәре үстерү (РФ УК 25, 39 ст.)	Акташ	1-92	6354
	Кама-Исмәгыйль	1-165	12671
	Миңлебай	1-212	14474
	Поташ-Полянка	1-205	16667
	Жәмгысе		50166
10.1. Урман үсемлекләренен утырту материалын (үрентеләр, чәчкәннәр) үстерү (РФ УК 25, 39.1 ст.)	Акташ	1-92	6354
	Кама-Исмәгыйль	1-165	12671
	Миңлебай	1-212	14474
	Поташ-Полянка	1-205	16667
	Жәмгысе		50166
11. Жир асты байлыктарын геологик өйрәнү, файдалы казылма ятмалары эшләү буенча эшләр башкару (РФ УК 25, 43 статьялары) Тыела: урман паркы зоналары, яшел зоналар, шәһәр урманнары.	Акташ	1-92	6354
	Кама-Исмәгыйль	1-165	12671
	Миңлебай	Кварталлар: 1-6, 19-34, 42-44, 47-51, 65, 68-133, 136-141, 144-157, 170-172, 176-184, 186-212	11358
	Поташ-Полянка	Кварталлар: 1-72, 78-83, 191, квартал өлешләре: 77, 134	6306
	Жәмгысе		36689
12. Сусаклагычлар, башка төрле ясалма су объектлары, шулай ук гидротехника корьмалары, елга портлары, причаллар төзү һәм эксплуатацияләү (РФ УК 25, 44 статьялары)	Акташ	1-92	6354
	Кама-Исмәгыйль	1-165	12671
	Миңлебай	1-212	14474
	Поташ-Полянка	1-205	16667
	Жәмгысе		50166
13. Линияле объектлар төзү, реконструкцияләү, эксплуатацияләү (РФ УК 25, 45 ст.), урман паркы зонасында капитал төзелеш объектларын урнаштыру тыела	Акташ	1-92	6354
	Кама-Исмәгыйль	1-165	12671
	Миңлебай	1-212	14474
	Поташ-Полянка	1-205	16667
	Жәмгысе		50166
14. Агач һәм башка урман ресурслары эшкәртү (РФ УК 25, 46 ст.) Тыела: яклаучы урманнар, МСК	Акташ	Кварталлар: 8, 10, 11, 16, 17, 21-23, 29-33, 37-39, 62; Квартал өлешләре: 1-7, 9, 14, 15, 18, 24, 34, 56, 59-61, 65-69	2789
	Кама-Исмәгыйль	Кварталлар: 7, 21, 25-27, 32, 40, 47, 54, 59-61, 67-69, 88-90, 93, 106, 108, 121, 123, 140; Квартал өлешләре: 4, 10-20, 22-24, 28-31, 33-39, 41, 43-46, 48, 50-53,	5859

Урманнардан рөхсәтле файдалану төрләре	Кишәрлек урманчылыгы- ның атылышы	Урман кварталларының исемлеге яки аларның өлешләре	Мәйданы, га
1	2	3	4
		55-58, 63-66, 71-73, 83-87, 92, 94-105, 107, 109-111, 114-116, 118-120, 122, 124, 126-130, 132-133, 135, 139, 141, 142	
	Миңлебай	Кварталлар: 24, 100, 137, 139, 140; Квартал өлешләре: 3, 5, 6, 19-23, 25-28, 32-34, 42-44, 49-51, 65, 68-76, 96-99, 101-126, 136, 138, 141	3554
	Поташ-Полянка	Квартал өлешләре: 8-24, 42, 43, 45- 49, 51-57, 61, 62, 64-72	1558
	Жәмгысе		
15. Дини эшчәнлекне гамәлгә ашыру (РФ УК 25, 47 ст.)	Акташ	1-92	6354
	Кама-Исмәгыйль	1-165	12671
	Миңлебай	1-212	14474
	Поташ-Полянка	1-205	16667
	Жәмгысе		
16. РФ УК 6 статьясының 2 өлеше нигезендә билгеләнгән бүтән төрләре	Акташ	1-92	6354
	Кама-Исмәгыйль	1-165	12671
	Миңлебай	1-212	14474
	Поташ-Полянка	1-205	16667
	Жәмгысе		

2 БҮЛЕК. УРМАННАРДАН РӨХСӘТЛЕ ФАЙДАЛАНУ НОРМАТИВЛАРЫ, ПАРАМЕТРЛАРЫ ҺӘМ ЧОРЛАРЫ, УРМАННАРНЫ САКЛАУ, ЯКЛАУ ҺӘМ ЯҢАДАН ҮСТЕРҮ БУЕНЧА НОРМАТИВЛАР

2.1. Урманнарда агач материалы эзерләү өчен рөхсәтле файдалану нормативлары, параметрлары һәм чорлары

Урманнарда агач материалы эзерләү өчен файдалану РФ УК 29, 29.1, 30 статьялары, РФ Табигать министрлыгының 2016 елның 13 сентябрдәге 474 номерлы боерыгы белән расланган Агач материалы эзерләү кагыйдәләре белән регламентлана.

Агач материалы эзерләү эшқуарлык эшчәнлегә максатларында гражданныр, юридик затлар тарафыннан, шулай ук гражданныр тарафыннан – шәхси максатларда (жылыту, төзелмәләр торгызу һ.б. өчен) гамәлгә ашырылырга мөмкин.

«Татарстан Республикасында урманнарда файдалану турында» 2008 елның 22 маендагы 22-ТРЗ номерлы Татарстан Республикасы Законнда каралган искәртмәле очрақларда урман утыртмаларын сату-алу шартнамәләре нигезендә дәүләт ихтыяжларын яки муниципаль ихтыяжларны тәмин итү өчен агач материалы эзерләүне гамәлгә ашыру рөхсәт ителә.

Чикләрендә агач материалы эзерләү өчен урманнарда файдалану рөхсәт ителгән кварталлар исемлегә 5 таблицада күрсәтелде.

Диләнкедә (урман кишәрлегенә кисү өчен билгеләнгән урман утыртмалары урнашкан бер өлешендә, урман-таксация бүлемтегендә, урман кварталында) агач материалы эзерләү өчен түбәндәгеләрне кисү рөхсәт ителә (РФ УК 16 ст.):

- 1) өлгергән, картайган урман утыртмаларын;
- 2) урманнарны тәрбия кылганда, һәлак булган һәм зарарланган урман утыртмаларын кискәндә урта яшьле, өлгереп килүче, өлгергән, картайган урман утыртмаларын;
- 3) РФ УК 13, 14 һәм 21 статьяларында каралган объектларны төзү, үзгәртеп кору һәм эксплуатацияләү өчен билгеләнгән урман кишәрлекләрендәгә теләсә нинди яшьтәгә урман утыртмаларын.

Агач эзерләү эше эксплуатация урманнарында, яклаучы урманнарда гамәлгә ашырыла, әгәр Россия Федерациясә Урман кодексында, бүтән федераль законнарда башкасы каралмаса.

Эксплуатация урманнарында агач эзерләү максатында тоташ һәм сайланма кисүләр гамәлгә ашырыла.

Сайланма кисүләр үзләренәң әйләнә-тирәлекне хасил итү, су саклау, санитария-гигиена, савыктыру һәм башка төрле файдалы вазыйфаларын югалта баручы, яклаучы урманнарның максатчан билгеләнешен һәм алар үти торган файдалы вазыйфаларның сакланышын тәмин итүче урман утыртмаларын алмаштырырга ирек бирмәсә һәм РФ УК 21 статьясының 5.1 өлешендә каралган очрақларда яклаучы урманнарда тоташ кисүләр гамәлгә ашырыла.

Урман агачларын кисү, тарттыру, өлешчә эшкәртү, саклау, эзерләнгән агач материалын алып чыгу агач материалы эзерләү максатларында урман

кишәрлегеннән файдаланучы зат тарафыннан урман декларациясе буенча декларацияләнә торган чор башланган датадан 12 ай эчендә гамәлгә ашырыла. Агач материалы урман агачларын сату-алу шартнамәсе яисә Россия Федерациясе Урман кодексының 19 статьясының 5 өлешендә күрсәтелгән контракт нигезендә эзерләнгән очракта, агачларны кисү, тарттыру, өлешчә эшкәртү, саклау, алып чыгу эшләре шартнамәдә яисә контрактта билгеләнгән срок эчендә тиешенчә гамәлгә ашырыла.

Файдалану өчен билгеләнгән диләнке күләменнән (агач алуның рөхсәт ителгән күләменнән) артып китүче күләмдә, шулай ук кисентеләр яшен бозып, агач материалы эзерләү тыела.

2.1.1. Өлгергән һәм картайган урман утыртмаларын кисү буенча файдалану өчен билгеләнгән диләнке күләме

Файдалану өчен билгеләнгән диләнке күләмен исәпләп чыгару РФ УК 29 ст., «Файдалану өчен билгеләнгән диләнке күләмен исәпләп чыгару тәртибен раслау турында» 2011 елның 27 маендагы 191 номерлы Рослесхоз боерыгы, «Кисентеләрнең яшьләрен билгеләү турында» 2015 елның 09 апрелендәге 105 номерлы Рослесхоз боерыгы нигезендә гамәлгә ашырыла.

Әлеге урман хужалыгы регламентының гамәлдә булу чорына өлгергән һәм картайган урман утыртмаларын сайланма кисүләр буенча файдалану өчен билгеләнгән диләнке күләме 6 нчы таблицада китерелде.

Әлеге урман хужалыгы регламентының гамәлдә булу чорына өлгергән һәм картайган агачларны сайланма кисүләр буенча диләнке исәпләмәсе 7 нче таблицада китерелде.

Күрсәткечләр	Барлыгы		Шул исәптән тулылыклар буенча											
	га	мең м ³	1.0		0.9		0.8		0.7		0.6		0.3-0.5	
			га	мең м ³	га	мең м ³	га	мең м ³	га	мең м ³	га	мең м ³	га	мең м ³
1	2	3	4	5	6	7	8	9	10	11	12	13	14	15
– тамыр	1	–												
– ликвидлы		–												
– эшкә яраклы		–												
Хужалык бүлемтеге – Усак														
Барлыгы хисапка кертелде	140	28,2					11	2,9	29	6,4	82	16,4	18	2,5
Гомуми запастан урт. сайлап алу проценты		18						30		25		15		–
Бер мәртәбәдә киселә торган запас	122	5,0					11	0,9	29	1,6	82	2,5	–	–
Урт. кабатлану чоры	10													
Еллык диләнке хисабы														
– тамыр	12	0,5												
– ликвидлы		0,4												
– эшкә яраклы		0,2												
Хужалык бүлемтеге – 4-5 бон. караган түбән кәүсәле имән														
Барлыгы хисапка кертелде	18	2,2									11	1,5	7	0,7
Гомуми запастан урт. сайлап алу проценты		9										15		–
Бер мәртәбәдә киселә торган запас	11	0,2									11	0,2	–	–
Урт. кабатлану чоры	10													
Еллык диләнке хисабы														
– тамыр	1	–												
– ликвидлы		–												
– эшкә яраклы		–												
Хужалык бүлемтеге – Юкә														
Хисапка барлыгы кертелгән	120	34,4					4	1,3	96	28,4	16	3,8	4	0,7
Гомуми запастан урт. сайлап алу проценты		21						30		25		15		–

Күрсәткечләр	Барлыгы		Шул исәптән тулылыклар буенча											
	га	мең м ³	1.0		0.9		0.8		0.7		0.6		0.3-0.5	
			га	мең м ³	га	мең м ³	га	мең м ³	га	мең м ³	га	мең м ³	га	мең м ³
1	2	3	4	5	6	7	8	9	10	11	12	13	14	15
Бер мәртәбәдә киселә торган запас	116	7,4					4	0,3	96	6,6	16	0,5	–	–
Урт. кабатлану чоры	10													
Еллык диләнке хисабы														
– тамыр	12	0,7												
– ликвидлы		0,6												
– эшкә яраклы		0,3												
Яклаучанлык категориясе буенча сайланма кисүләрнең нәтижәләре														
Барлыгы хисапка кертелде	395	81,5												
Гомуми запастан урт. сайлап алу проценты		19												
Бер мәртәбәдә киселә торган запас	315	15,1												
Урт. кабатлану чоры	10													
Еллык диләнке хисабы														
– тамыр	31	1,4												
– ликвидлы		1,1												
– эшкә яраклы		0,6												
Яклаучы урман категориясе – дала, ярымдала, урман-дала, урман-тундра зоналарында, чүлләрдә, тауларда урнашкан урманнар														
Хужалык бүлемтеге – 2-3 бон. караган түбән кәүсәле имән														
Барлыгы хисапка кертелде	43	5,8									12	1,7	31	4,1
Гомуми запастан урт. сайлап алу проценты		5										15		–
Бер мәртәбәдә киселә торган запас	12	0,3									12	0,3	–	–
Урт. кабатлану чоры	10													
Еллык диләнке хисабы														
– тамыр	1	–												
– ликвидлы		–												
– эшкә яраклы		–												
Хужалык бүлемтеге – Каен														

Күрсәткечләр	Барлыгы		Шул исәптән тулылыклар буенча											
	га	мең м ³	1.0		0.9		0.8		0.7		0.6		0.3-0.5	
			га	мең м ³	га	мең м ³	га	мең м ³	га	мең м ³	га	мең м ³	га	мең м ³
1	2	3	4	5	6	7	8	9	10	11	12	13	14	15
Еллык диләнке хисабы														
– тамыр	21	0,6												
– ликвидлы		0,4												
– эшкә яраклы		0,2												
Яклаучы урман категорияләре – эрозиягә каршы урманнар														
Хужалык бүлемтеге – Нарат														
Барлыгы хисапка кертелде	2	0,8							2	0,8				
Гомуми запастан урт. сайлап алу проценты		25								25				
Бер мәртәбәдә киселә торган запас	2	0,2							2	0,2				
Урт. кабатлану чоры	10													
Еллык диләнке хисабы														
– тамыр	–	–												
– ликвидлы		–												
– эшкә яраклы		–												
Хужалык бүлемтеге – 2-3 бон. караган түбән кәүсәле имән														
Барлыгы хисапка кертелде	59	10,2			2	0,4	44	8,1	7	1,2	3	0,4	3	0,1
Гомуми запастан урт. сайлап алу проценты		24				30		30		25		15		–
Бер мәртәбәдә киселә торган запас	56	2,4			2	0,1	44	2,1	7	0,2	3	–	–	–
Урт. кабатлану чоры	10													
Еллык диләнке хисабы														
– тамыр	6	0,2												
– ликвидлы		0,2												
– эшкә яраклы		0,1												
Хужалык бүлемтеге – Каен														
Барлыгы хисапка кертелде	43	6,9							5	0,9	34	5,5	4	0,5
Гомуми запастан урт. сайлап алу проценты		14								25		15		–

Күрсәткечләр	Барлыгы		Шул исәптән тулылыклар буенча											
	га	мең м ³	1.0		0.9		0.8		0.7		0.6		0.3-0.5	
			га	мең м ³	га	мең м ³	га	мең м ³	га	мең м ³	га	мең м ³	га	мең м ³
1	2	3	4	5	6	7	8	9	10	11	12	13	14	15
Бер мәртәбәдә киселә торган запас	39	1,0							5	0,2	34	0,8	–	–
Урт. кабатлану чоры	10													
Еллык диләнке хисабы														
– тамыр	4	0,1												
– ликвидлы		0,1												
– эшкә яраклы		–												
Хужалык бүлемтеге – Усак														
Барлыгы хисапка кертелде	251	53,6					14	3,6	188	40,4	46	9,1	3	0,5
Гомуми запастан урт. сайлап алу проценты		24						30		25		15		–
Бер мәртәбәдә киселә торган запас	248	12,6					14	1,1	188	10,1	46	1,4	–	–
Урт. кабатлану чоры	10													
Еллык диләнке хисабы														
– тамыр	25	1,3												
– ликвидлы		1,0												
– эшкә яраклы		0,4												
Хужалык бүлемтеге – 4-5 бон. караган түбән кәүсәле имән														
Барлыгы хисапка кертелде	8	1,2					2	0,4	6	0,8				
Гомуми запастан урт. сайлап алу проценты		25						30		25				
Бер мәртәбәдә киселә торган запас	8	0,3					2	0,1	6	0,2				
Урт. кабатлану чоры	10													
Еллык диләнке хисабы														
– тамыр	1	–												
– ликвидлы		–												
– эшкә яраклы		–												
Хужалык бүлемтеге – Юкә														
Барлыгы хисапка кертелде	449	115,3					6	1,9	98	27,8	332	83,2	13	2,4

Күрсәткечләр	Барлыгы		Шул исәптән тулылыклар буенча											
	га	мең м ³	1.0		0.9		0.8		0.7		0.6		0.3-0.5	
			га	мең м ³	га	мең м ³	га	мең м ³	га	мең м ³	га	мең м ³	га	мең м ³
1	2	3	4	5	6	7	8	9	10	11	12	13	14	15
– тамыр	–	–												
– ликвидлы		–												
– эшкә яраклы		–												
Хужалык бүлемтеге – 2-3 бон. караган түбән кәүсәле имән														
Барлыгы хисапка кертелде	133	19,2					1	0,2	51	8,5	22	3,6	59	6,9
Гомуми запастан урт. сайлап алу проценты		13						30		25		15		–
Бер мәртәбәдә киселә торган запас	74	2,4					1	–	51	2,0	22	0,4	–	–
Урт. кабатлану чоры	10													
Еллык диләнке хисабы														
– тамыр	7	0,2												
– ликвидлы		0,2												
– эшкә яраклы		0,1												
Хужалык бүлемтеге – Каен														
Барлыгы хисапка кертелде	230	37,4							43	7,7	155	24,8	32	4,9
Гомуми запастан урт. сайлап алу проценты		16								25		15		–
Бер мәртәбәдә киселә торган запас	198	5,8							43	2,0	155	3,8	–	–
Урт. кабатлану чоры	10													
Еллык диләнке хисабы														
– тамыр	20	0,6												
– ликвидлы		0,4												
– эшкә яраклы		0,2												
Хужалык бүлемтеге – Усак														
Барлыгы хисапка кертелде	726	139,0					30	8,1	60	13,8	537	106,2	99	10,9
Гомуми запастан урт. сайлап алу проценты								30		25		15		–

Өлгөргөн һәм картайган урман утыртмаларын кисү буенча файдалану өчен билгеләнгән диләнке күләме

Хуж. бүлөмгә һәм өстөнлек итүче токым	Урман үс. белән капл. га	Шул исәптән яшь төркемнәре буенча						Өлгөргөн һәм картайган утыртмалар запасы, мең м ³	1 га эксп. фонды на урт. запас м ³	Тамыр массасының урт. үсеше мең м ³	Кисент енең яше	Санап чыгарылган хисап диләнкеләр, мең м ³				Кабул итүгә тәкъдим ителүче диләнке хисабы					Эксплуатация фондынан файд. еллари саны	Утыртмаларның күздә тотылган калдык өлеше, га		
		Үсентеләр	Урта яшьле		Өлгөрөп килүче	Өлгөргөн һәм картайган						Эзлекле файдалануда	2 нче яшькә караучы	1 нче яшькә караучы	Интеграль	Мөйданга	Запас, тамырыңы, мең м ³	Ликвидта				Өлгөрөп килүче	Өлгөргөн һәм карт.	
			Барлыгы	хисапкә кертелде		Барлыгы	ш.и. картайган											барлыгы	шул исәптән эшлекле	% эшлеклелик-видлыгы карата				
1	2	3	4	5	6	7	8	9	10	11	12	13	14	15	16	17	18	19	20	21	22	23	24	
Урманнарның максатчан билгеләнеше: Эксплуатация урманнары																								
Наратлы	2917	1239	1140	1140	387	151		45,3	300	13,0	81 V	32	28	13	18	13	3,9	3,2	2,6	81	11	754	218	
Чыршылы	652	494	158	158						2,4	81 V	7											35	
Биск кәүсәле имәнле	697	551	141	43	5					1,8	101 VI	6											5	
Тәбәнәк кәүсәле имәнле 2-3 бон.	1107	76	143	60	212	676	207	95,3	141	2,2	61 VII	17	32	44	32	16	2,2	1,8	1,0	55	43	60	733	
Өрәңгеле	976	335	557	135	69	15		1,8	124	2,6	61 VII	15	5	4	5	1	0,1	0,1		40	18	135	74	
Карамалы	4	3	1								61 VII													
Каснылы	1455	132	380	111	165	778	57	110,5	142	3,5	61 VII	22	35	47	37	24	3,4	2,7	1,5	55	32	111	702	
Усаклы	3061	466	513	513	269	1813	220	338,9	187	10,7	41 V	67	86	103	80	81	15,1	12,1	4,8	40	22	513	1272	

Хуж. бүлөмгөге һәм өстөнлек итүче токым	Урман үс. белән капл. га	Шул исәптән яшь төркөмнәре буенча						Өлгөргән һәм картайган утыртмалар запасы, мең м3	1 га эксп. фонды на урт. запас м³	Тамыр массасының урт. үсешә мең м³	Кисент өнөн яше	Санап чыгарылган һисап диләнкеләр, мең м³				Кабул итүгә тәкъдим ителүче диләнке һисабы					Эксплуатация фондыннан файдаланы саны	Утыртмаларның күздә тотылган калдык өлөшө, га		
		Үсентеләр	Урта яшьле		Өлгөргән һәм картайган	Өлгөргән һәм картайган	Өлгөргән һәм картайган					Өлгөргән һәм картайган	Өлгөргән һәм картайган	Өлгөргән һәм картайган	Өлгөргән һәм картайган	Өлгөргән һәм картайган	Өлгөргән һәм картайган	Өлгөргән һәм картайган	Ликвидта			Өлгөргән һәм картайган	Өлгөргән һәм картайган	
			Барлығы	хисапкә кертелде															Өлгөргән һәм картайган	Барлығы				ш.и. картайган
1	2	3	4	5	6	7	8	9	10	11	12	13	14	15	16	17	18	19	20	21	22	23	24	
Кара-Зирекле	26		18	4	8					0,1	61 VII	1		1									3	8
Соры-Зирекле	1					1			80		41 V													1
Имәнле тәбәнәк кәүсәле 4-5 бон.	298	13	14	7	30	241	137	26,6	110	0,5	51 VI	6	9	14	10	4	0,4	0,3	0,1	40	66	7	228	
Юкәле	2555	217	953	270	384	1001	531	219,9	219	8,1	61 VII	39	55	69	57	36	7,9	6,3	3,5	55	27	270	1023	
Тирәк культуралары	11		11	11						0,1	31 VII	1											11	
Жәмгыһсе	13760	3526	4029	2452	1529	4676	1152	838,3		45,0						175	33,0	26,5	13,5	51		1904	4259	
Ылыһлы	3569	1733	1298	1298	387	151		45,3		15,4						13	3,9	3,2	2,6	81		789	218	
Каты яфраклы	3082	978	856	245	316	932	344	123,7		7,1						21	2,7	2,2	1,1	50		207	1035	
Йомшак яфраклы	7109	815	1875	909	826	3593	808	669,3		22,5						141	26,4	21,1	9,8	46		908	3006	

2.1.2. Урманнарны тәрбияләгәндә урта яшьле, өлгереп килүче, өлгергән һәм картайган урман утыртмаларын кисү буенча файдалану өчен билгеләнгән диләнке күләме (агач материалы алуның ел саен рөхсәт ителгән күләме)

8 нче таблица

Урманнарны тәрбияләгәндә урта яшьле, өлгереп килүче, өлгергән һәм картайган урман утыртмаларының файдалану өчен билгеләнгән диләнке күләме (агач материалы алуның ел саен рөхсәт ителгән күләме)

Номеры	Күрсәткечләр	Үлч. бер.	Урманнарны тәрбия кылу төрләре						Жәмгысе
			Сирәкләүләр	Аркылы кисүләр	Яңарту кисүләре	Формасын үзгәртеп кисүләр	Реконструкция кисүләре	Берән-сәрән агачларны кисү	
1	2	3	4	5	6	7	8	9	10
Урманнарның максатчан билгеләнеше: Яклаучы урманнар									
Ылыслы									
Өстенлек итүче токым – Нарат									
1	Урман таләпләре буенча ачыкланган фонд	га	176	29					205
		мең куб м.	10,1	2,5					12,6
2	Кабатлану чоры	ел	10	15					
3	Ел саен файдалану күләме								
	мәйданы	га	18	2					20
	Сайлап алына торган запас тамыр	мең куб	1,0	0,2					1,2

Номеры	Күрсәткечләр	Үлч. бер.	Урманнарны тәрбия кылу төрләре						Жәмгысе
			Сирәкләүләр	Аркылы кисүләр	Яңарту кисүләре	Формасын үзгәртеп кисүләр	Реконструкция кисүләре	Берән-сәрән агачларны кисү	
1	2	3	4	5	6	7	8	9	10
	запас								
	тамыр	мең куб м.	1,2	0,2					1,4
	ликвидлы	-//-	0,9	0,1					1,0
	эшкә яраклы	-//-	0,6	0,1					0,7
Каты яфраклы									
Өстенлек итүче токым – югары кәүсәле имән									
1	Урман таләпләре буенча ачыкланган фонд	га	46	2					48
		мең куб м.	1,1	0,1					1,2
2	Кабатлану чоры	ел	10	15					
3	Ел саен файдалану күләме								
	мәйданы	га	5	–					5
	сайлап алына торган запас								
	тамыр	мең куб м.	0,1	–					0,1
	ликвидлы	-//-	0,1	–					0,1
	эшкә яраклы	-//-	–	–					–
Өстенлек итүче токым – тәбәнәк кәүсәле имән									
1	Урман таләпләре буенча ачыкланган фонд	га	3	4					7
		мең куб м.	0,1	0,1					0,2
2	Кабатлану чоры	ел	10	15					

Номеры	Күрсәткечләр	Үлч. бер.	Урманнарны тәрбия кылу төрләре						Жәмгысе
			Сирәкләүләр	Аркылы кисүләр	Яңарту кисүләре	Формасын үзгәртеп кисүләр	Реконструкция кисүләре	Берән-сәрән агачларны кисү	
1	2	3	4	5	6	7	8	9	10
3	Ел саен файдалану күләме								
	мәйданы	га	–	–					–
	сайлап алына торган запас								
	тамыр	мең куб м.	–	–					–
	ликвидлы	-//-	–	–					–
	эшкә яраклы	-//-	–	–					–
Өстенлек итүче токым – Өрәңге									
1	Урманчылык таләпләре буенча ачыкланган фонд	га	11						11
		мең куб м.	0,3						0,3
2	Кабатлану чоры	ел	10						
3	Ел саен файдалану күләме								
	мәйданы	га	1						1
	сайлап алына торган запас								
	тамыр	мең куб м.	–						–
	ликвидлы	-//-	–						–
	эшкә яраклы	-//-	–						–
Каты яфраклы хужалык буенча жәмгысе									
1	Урманчылык	га	60	6					66

Номеры	Күрсәткечләр	Үлч. бер.	Урманнарны тәрбия кылу төрләре						Жәмгысе
			Сирәкләүләр	Аркылы кисүләр	Яңарту кисүләре	Формасын үзгәртеп кисүләр	Реконструкция кисүләре	Берән-сәрән агачларны кисү	
1	2	3	4	5	6	7	8	9	10
	таләпләре буенча ачыкланган фонд	мең куб м.	1,5	0,2					1,7
2	Кабатлану чоры	ел							
3	Ел саен файдалану күләме								
	мәйданы	га	6	–					6
	сайлап алына торган запас								
	тамыр	мең куб м.	0,1	–					0,1
	ликвидлы	-//-	0,1	–					0,1
	эшкә яраклы	-//-	–	–					–
Йомшак яфраклылар									
Өстенлек итүче токым – Каен									
1	Урманчылык таләпләре буенча ачыкланган фонд	га	11	25					36
		мең куб м.	0,4	1,3					1,7
2	Кабатлану чоры	ел	10	10					
3	Ел саен файдалану күләме								
	мәйданы	га	1	3					4
	сайлап алына торган запас								
	тамыр	мең куб м.	–	0,1					0,1

Номеры	Күрсәткечләр	Үлч. бер.	Урманнарны тәрбия кылу төрләре						Жәмгысе
			Сирәкләүләр	Аркылы кисүләр	Яңарту кисүләре	Формасын үзгәртеп кисүләр	Реконструкция кисүләре	Берән-сәрән агачларны кисү	
1	2	3	4	5	6	7	8	9	10
	тамыр	мең куб м.	0,1	0,5					0,6
	ликвидлы	-//-							
	эшкә яраклы	-//-							
Йомшак яфраклы хужалык буенча жәмгысе									
1	Урман таләпләре буенча ачыкланган фонд	га	47	176					223
		мең куб м.	1,6	9,3					10,9
2	Кабатлану чоры	ел							
3	Ел саен файдалану күләме								
	мәйданы	га	5	13					18
	сайлап алына торган запас								
	тамыр	мең куб м.	0,2	0,7					0,9
	ликвидлы	-//-	0,1	0,5					0,6
	эшкә яраклы	-//-	–	0,3					0,3
Яклаучы урманнар буенча жәмгысе									
1	Урман таләпләре буенча ачыкланган фонд	га	315	211					526
		мең куб м.	14,8	12,0					26,8
2	Кабатлану чоры	ел							

Номеры	Күрсәткечләр	Үлч. бер.	Урманнарны тәрбия кылу төрләре						Жәмгысе
			Сирәкләүләр	Аркылы кисүләр	Яңарту кисүләре	Формасын үзгәртеп кисүләр	Реконструкция кисүләре	Берән-сәрән агачларны кисү	
1	2	3	4	5	6	7	8	9	10
3	Ел саен файдалану күләме								
	мәйданы	га	32	15					47
	сайлап алына торган запас								
	тамыр	мең куб м.	1,5	0,9					2,4
	ликвидлы	-//-	1,1	0,7					1,8
	эшкә яраклы	-//-	0,7	0,4					1,1
Урманнарның максатчан билгеләнеше: Эксплуатация урманнары									
Ылыслы									
Өстенлек итүче токым – Нарат									
1	Урман таләпләре буенча ачыкланган фонд	га	135	256					391
		мең куб м.	5,4	14,5					19,9
2	Кабатлану чоры	ел	10	15					
3	Ел саен файдалану күләме								
	мәйданы	га	13	17					30
	сайлап алына торган запас								
	тамыр	мең куб м.	0,5	1,0					1,5
	ликвидлы	-//-	0,4	0,8					1,2
	эшкә яраклы	-//-	0,3	0,6					0,9

Номеры	Күрсәткечләр	Үлч. бер.	Урманнарны тәрбия кылу төрләре						Жәмгысе
			Сирәкләүләр	Аркылы кисүләр	Яңарту кисүләре	Формасын үзгәртеп кисүләр	Реконструкция кисүләре	Берән-сәрән агачларны кисү	
1	2	3	4	5	6	7	8	9	10
Өстенлек итүче токым – Чыршы									
1	Урманчылык таләпләре буенча ачыкланган фонд	га	248	38					286
		мең куб м.	8,8	1,8					10,6
2	Кабатлану чоры	ел	10	10					
3	Ел саен файдалану күләме								
	мәйданы	га	25	4					29
	сайлап алына торган запас								
	тамыр	мең куб м.	0,9	0,2					1,1
	ликвидлы	-//-	0,7	0,2					0,9
эшкә яраклы	-//-	0,4	0,1					0,5	
Ылыслы хужалык буенча жәмгысе									
1	Урман таләпләре буенча ачыкланган фонд	га	383	294					677
		мең куб м.	14,2	16,3					30,5
2	Кабатлану чоры	ел							
3	Ел саен файдалану күләме								
	мәйданы	га	38	21					59
	сайлап алына торган запас								
	тамыр	мең	1,4	1,2					2,6

Номеры	Күрсәткечләр	Үлч. бер.	Урманнарны тәрбия кылу төрләре						Жәмгысе
			Сирәкләүләр	Аркылы кисүләр	Яңарту кисүләре	Формасын үзгәртеп кисүләр	Реконструкция кисүләре	Берән-сәрән агачларны кисү	
1	2	3	4	5	6	7	8	9	10
	мәйданы	га		–					–
	сайлап алына торган запас								
	тамыр	мең куб м.		–					–
	ликвидлы	-//-		–					–
	эшкә яраклы	-//-		–					–
Каты яфраклы хужалык буенча жәмгысе									
1	Урманчылык таләпләре буенча ачыкланган фонд	га	385	1					386
		мең куб м.	11,8	–					11,8
2	Кабатлану чоры	ел	10	15					
3	Ел саен файдалану күләме								
	мәйданы	га	39	–					39
	сайлап алына торган запас								
	тамыр	мең куб м.	1,2	–					1,2
	ликвидлы	-//-	0,8	–					0,8
	эшкә яраклы	-//-	0,3	–					0,3
Йомшак яфраклылар									
Өстенлек итүче токым – Каен									
1	Урманчылык таләпләре буенча ачыкланган фонд	га	16	45					61
		мең куб	0,4	1,6					2,0

Номеры	Күрсәткечләр	Үлч. бер.	Урманнарны тәрбия кылу төрләре						Жәмгысе
			Сирәкләүләр	Аркылы кисүләр	Яңарту кисүләре	Формасын үзгәртеп кисүләр	Реконструкция кисүләре	Берән-сәрән агачларны кисү	
1	2	3	4	5	6	7	8	9	10
		м.							
2	Кабатлану чоры	ел	10	10					
3	Ел саен файдалану күләме								
	мәйданы	га	2	4					6
	сайлап алына торган запас								
	тамыр	мең куб м.	0,1	0,2					0,3
	ликвидлы	-//-	–	0,1					0,1
	эшкә яраклы	-//-	–	0,1					0,1
Өстенлек итүче токым – Усак									
1	Урман таләпләре буенча ачыкланган фонд	га	2	92					94
		мең куб м.	0,1	3,4					3,5
2	Кабатлану чоры	ел	10	10					
3	Ел саен файдалану күләме								
	мәйданы	га	–	9					9
	сайлап алына торган запас								
	тамыр	мең куб м.	–	0,3					0,3
	ликвидлы	-//-	–	0,3					0,3
	эшкә яраклы	-//-	–	0,1					0,1
Өстенлек итүче токым – Юкә									

Номеры	Күрсәткечләр	Үлч. бер.	Урманнарны тәрбия кылу төрләре						Жәмгысе
			Сирәкләүләр	Аркылы кисүләр	Яңарту кисүләре	Формасын үзгәртеп кисүләр	Реконструкция кисүләре	Берән-сәрән агачларны кисү	
1	2	3	4	5	6	7	8	9	10
1	Урман таләпләре буенча ачыкланган фонд	га	120	72					192
		мең куб м.	5,1	3,9					9,0
2	Кабатлану чоры	ел	10	15					
3	Ел саен файдалану күләме								
	мәйданы	га	12	5					17
	сайлап алына торган запас								
	тамыр	мең куб м.	0,5	0,3					0,8
	ликвидлы	-//-	0,3	0,2					0,5
	эшкә яраклы	-//-	0,2	0,1					0,3
Йомшак яфраклы хужалык буенча жәмгысе									
1	Урман таләпләре буенча ачыкланган фонд	га	138	209					347
		мең куб м.	5,6	8,8					14,4
2	Кабатлану чоры	ел							
3	Ел саен файдалану күләме								
	мәйданы	га	14	19					33
	сайлап алына торган запас								
	тамыр	мең куб	0,6	0,8					1,4

Номеры	Күрсәткечләр	Үлч. бер.	Урманнарны тәрбия кылу төрләре						Жәмгысе
			Сирәкләүләр	Аркылы кисүләр	Яңарту кисүләре	Формасын үзгәртеп кисүләр	Реконструкция кисүләре	Берән-сәрән агачларны кисү	
1	2	3	4	5	6	7	8	9	10
	мәйданы	га	31	19					50
	сайлап алына торган запас								
	тамыр	мең куб м.	1,5	1,2					2,7
	ликвидлы	-//-	1,2	0,9					2,1
	эшкә яраклы	-//-	0,8	0,7					1,5
Өстенлек итүче токым – Чыршы									
1	Урман таләпләре буенча ачыкланган фонд	га	280	38					318
		мең куб м.	10,4	1,8					12,2
2	Кабатлану чоры	ел	10	10					
3	Ел саен файдалану күләме								
	мәйданы	га	28						
	сайлап алына торган запас								
	тамыр	мең куб м.	1,1	0,2					1,3
	ликвидлы	-//-	0,8	0,2					1,0
	эшкә яраклы	-//-	0,5	0,1					0,6
Ылыслы хужалык буенча жәмгысе									
1	Урман таләпләре буенча ачыкланган фонд	га	591	323					914
		мең куб	25,9	18,8					44,7

Номеры	Күрсәткечләр	Үлч. бер.	Урманнарны тәрбия кылу төрләре						Жәмгысе
			Сирәкләүләр	Аркылы кисүләр	Яңарту кисүләре	Формасын үзгәртеп кисүләр	Реконструкция кисүләре	Берән-сәрән агачларны кисү	
1	2	3	4	5	6	7	8	9	10
		м.							
2	Кабатлану чоры	ел							
3	Ел саен файдалану күләме								
	мәйданы	га	59	23					82
	сайлап алына торган запас								
	тамыр	мең куб м.	2,5	1,4					3,9
	ликвидлы	-//-	2,0	1,1					3,1
	эшкә яраклы	-//-	1,3	0,8					2,1
Каты яфраклы									
Өстенлек итүче токым – биек кәүсәле имән									
1	Урман таләпләре буенча ачыкланган фонд	га	431	2					433
		мең куб м.	12,9	0,1					13,0
2	Кабатлану чоры	ел	10	15					
3	Ел саен файдалану күләме								
	мәйданы	га	44	–					44
	сайлап алына торган запас								
	тамыр	мең куб м.	1,3	–					1,3
	ликвидлы	-//-	0,9	–					0,9

Номеры	Күрсәткечләр	Үлч. бер.	Урманнарны тәрбия кылу төрләре						Жәмгысе
			Сирәкләүләр	Аркылы кисүләр	Яңарту кисүләре	Формасын үзгәртеп кисүләр	Реконструкция кисүләре	Берән-сәрән агачларны кисү	
1	2	3	4	5	6	7	8	9	10
	тамыр	мең куб м.	–	–					–
	ликвидлы	-//-	–	–					–
	эшкә яраклы	-//-	–	–					–
Каты яфраклы хужалык буенча жәмгысе									
1	Урман таләпләре буенча ачыкланган фонд	га	445	7					452
		мең куб м.	13,3	0,2					13,5
2	Кабатлану чоры	ел							
3	Ел саен файдалану күләме								
	мәйданы	га	45	1					46
	сайлап алына торган запас								
	тамыр	мең куб м.	1,3	–					1,3
	ликвидлы	-//-	0,9	–					0,9
	эшкә яраклы	-//-	0,3	–					0,3
Йомшак яфраклылар									
Өстенлек итүче токым – Каен									
1	Урман таләпләре буенча ачыкланган фонд	га	27	70					97
		мең куб	0,8	2,9					3,7

Номеры	Күрсәткечләр	Үлч. бер.	Урманнарны тәрбия кылу төрләре						Жәмгысе
			Сирәкләүләр	Аркылы кисүләр	Яңарту кисүләре	Формасын үзгәртеп кисүләр	Реконструкция кисүләре	Берән-сәрән агачларны кисү	
1	2	3	4	5	6	7	8	9	10
		м.							
2	Кабатлану чоры	ел	10	10					
3	Ел саен файдалану күләме								
	мәйданы	га	3	7					10
	сайлап алына торган запас								
	тамыр	мең куб м.	0,1	0,3					0,4
	ликвидлы	-//-	–	0,2					0,2
	эшкә яраклы	-//-	–	0,2					0,2
Өстенлек итүче токым – Усак									
1	Урман таләпләре буенча ачыкланган фонд	га	23	104					127
		мең куб м.	0,7	4,0					4,7
2	Кабатлану чоры	ел	10	10					
3	Ел саен файдалану күләме								
	мәйданы	га	2	10					12
	сайлап алына торган запас								
	тамыр	мең куб м.	0,1	0,4					0,5
	ликвидлы	-//-	–	0,3					0,3
	эшкә яраклы	-//-	–	0,1					0,1
Өстенлек итүче токым – Юкә									

Номеры	Күрсәткечләр	Үлч. бер.	Урманнарны тәрбия кылу төрләре						Жәмгысе
			Сирәкләүләр	Аркылы кисүләр	Яңарту кисүләре	Формасын үзгәртеп кисүләр	Реконструкция кисүләре	Берән-сәрән агачларны кисү	
1	2	3	4	5	6	7	8	9	10
1	Урман таләпләре буенча ачыкланган фонд	га	135	210					345
		мең куб м.	5,7	11,3					17,0
2	Кабатлану чоры	ел	10	15					
3	Ел саен файдалану күләме								
	мәйданы	га	14	14					28
	сайлап алына торган запас								
	тамыр	мең куб м.	0,6	0,8					1,4
	ликвидлы	-//-	0,4	0,6					1,0
	эшкә яраклы	-//-	0,2	0,3					0,5
Йомшак яфраклы хужалык буенча жәмгысе									
1	Урман таләпләре буенча ачыкланган фонд	га	185	385					570
		мең куб м.	7,2	18,1					25,3
2	Кабатлану чоры	ел							
3	Ел саен файдалану күләме								
	мәйданы	га	18	31					49
	сайлап алына торган запас								
	тамыр	мең	0,7	1,4					2,1

Номеры	Күрсәткечләр	Үлч. бер.	Урманнарны тәрбия кылу төрләре						Жәмгысе
			Сирәкләүләр	Аркылы кисүләр	Яңарту кисүләре	Формасын үзгәртеп кисүләр	Реконструкция кисүләре	Берән-сәрән агачларны кисү	
1	2	3	4	5	6	7	8	9	10
		куб м.							
	ликвидлы	-//-	0,4	1,2					1,6
	эшкә яраклы	-//-	0,2	0,6					0,8
Барлыгы									
1	Урман таләпләре буенча ачыкланган фонд	га	1220	714					1934
		мең куб м.	46,3	37,1					83,4
2	Кабатлану чоры	ел							
3	Ел саен файдалану күләме								
	мәйданы	га	122	55					177
	сайлап алына торган запас								
	тамыр	мең куб м.	4,6	2,7					7,3
	ликвидлы	-//-	3,3	2,3					5,6
	эшкә яраклы	-//-	1,8	1,4					3,2
Шул исәптән кишәрлек урманчылыклары буенча:									
Акташ кишәрлеге урманчылыгы									
Ылыслы									
Өстенлек итүче токым – Нарат									
1	Урман таләпләре буенча ачыкланган фонд	га	161	35					196
		мең куб м.	7,3	2,2					9,5
2	Кабатлану чоры	ел	10	15					

Номеры	Күрсәткечләр	Үлч. бер.	Урманнарны тәрбия кылу төрләре						Жәмгысе
			Сирәкләүләр	Аркылы кисүләр	Яңарту кисүләре	Формасын үзгәртеп кисүләр	Реконструкция кисүләре	Берән-сәрән агачларны кисү	
1	2	3	4	5	6	7	8	9	10
3	Ел саен файдалану күләме майданы	га	16	2					18
	сайлап алына торган запас								
	тамыр	мең куб м.	0,7	0,1					0,8
	ликвидлы	-//-	0,5	0,1					0,6
	эшкә яраклы	-//-	0,3	0,1					0,4
Өстенлек итүче токым – Чыршы									
1	Урман таләпләре буенча ачыкланган фонд	га	174	10					184
		мең куб м.	5,9	0,6					6,5
2	Кабатлану чоры	ел	10	10					
3	Ел саен файдалану күләме майданы	га	17	1					18
	сайлап алына торган запас								
	тамыр	мең куб м.	0,6	0,1					0,7
	ликвидлы	-//-	0,5	0,1					0,6
	эшкә яраклы	-//-	0,3	–					0,3
Жәмгысе ылыслы									

Номеры	Күрсәткечләр	Үлч. бер.	Урманнарны тәрбия кылу төрләре						Жәмгысе
			Сирәкләүләр	Аркылы кисүләр	Яңарту кисүләре	Формасын үзгәртеп кисүләр	Реконструкция кисүләре	Берән-сәрән агачларны кисү	
1	2	3	4	5	6	7	8	9	10
	тамыр	мең куб м.	0,9						0,9
	ликвидлы	-//-	0,6						0,6
	эшкә яраклы	-//-	0,2						0,2
Жәмгысе каты яфраклы									
1	Урман таләпләре буенча ачыкланган фонд	га	288						288
		мең куб м.	9,3						9,3
2	Кабатлану чоры	ел							
3	Ел саен файдалану күләме								
	мәйданы	га	29						29
	сайлап алына торган запас								
	тамыр	мең куб м.	0,9						0,9
	ликвидлы	-//-	0,6						0,6
	эшкә яраклы	-//-	0,2						0,2
Йомшак яфраклылар									
Өстенлек итүче токым – Каен									
1	Урман таләпләре буенча ачыкланган фонд	га	5	39					44
		мең куб м.	0,2	1,4					1,6

Номеры	Күрсәткечләр	Үлч. бер.	Урманнарны тәрбия кылу төрләре						Жәмгысе
			Сирәкләүләр	Аркылы кисүләр	Яңарту кисүләре	Формасын үзгәртеп кисүләр	Реконструкция кисүләре	Берән-сәрән агачларны кисү	
1	2	3	4	5	6	7	8	9	10
2	Кабатлану чоры	ел	10	10					
3	Ел саен файдалану күләме								
	мәйданы	га	1	4					5
	сайлап алына торган запас								
	тамыр	мең куб м.	–	0,1					0,1
	ликвидлы	-//-	–	0,1					0,1
	эшкә яраклы	-//-	–	0,1					0,1
Өстенлек итүче токым – Усак									
1	Урман таләпләре буенча ачыкланган фонд	га	2	57					59
		мең куб м.	–	2,2					2,2
2	Кабатлану чоры	ел	10	10					
3	Ел саен файдалану күләме								
	мәйданы	га	–	6					6
	сайлап алына торган запас								
	тамыр	мең куб м.	–	0,2					0,2
	ликвидлы	-//-	–	0,2					0,2
	эшкә яраклы	-//-	–	0,1					0,1

Номеры	Күрсәткечләр	Үлч. бер.	Урманнарны тәрбия кылу төрләре						Жәмгысе
			Сирәкләүләр	Аркылы кисүләр	Яңарту кисүләре	Формасын үзгәртеп кисүләр	Реконструкция кисүләре	Берән-сәрән агачларны кисү	
1	2	3	4	5	6	7	8	9	10
Өстенлек итүче токым – Юкә									
1	Урман таләпләре буенча ачыкланган фонд	га	119	31					150
		мең куб м.	5,1	1,7					6,8
2	Кабатлану чоры	ел	10	15					
3	Ел саен файдалану күләме								
	мәйданы	га	12	2					14
	сайлап алына торган запас								
	тамыр	мең куб м.	0,5	0,1					0,6
	ликвидлы	-//-	0,3	0,1					0,4
эшкә яраклы	-//-	0,2	–					0,2	
Жәмгысе йомшак яфраклы									
1	Урман таләпләре буенча ачыкланган фонд	га	126	128					254
		мең куб м.	5,3	5,4					10,7
2	Кабатлану чоры	ел							
3	Ел саен файдалану күләме								
	мәйданы	га	13	11					24
	сайлап алына торган запас								
	тамыр	мең куб	0,5	0,5					1,0

Номеры	Күрсәткечләр	Үлч. бер.	Урманнарны тәрбия кылу төрләре						Жәмгысе
			Сирәкләүләр	Аркылы кисүләр	Яңарту кисүләре	Формасын үзгәртеп кисүләр	Реконструкция кисүләре	Берән-сәрән агачларны кисү	
1	2	3	4	5	6	7	8	9	10
		м.							
	ликвидлы	-//-	0,3	0,4					0,7
	эшкә яраклы	-//-	0,2	0,2					0,4
Кишәрлек урманчылыгы буенча барлыгы									
1	Урман таләпләре буенча ачыкланган фонд	га	749	173					922
		мең куб м.	27,8	8,2					36,0
2	Кабатлану чоры	ел							
3	Ел саен файдалану күләме								
	мәйданы	га	74	15					89
	сайлап алына торган запас								
	тамыр	мең куб м.	2,8	0,7					3,5
	ликвидлы	-//-	2,0	0,5					2,5
	эшкә яраклы	-//-	1,0	0,3					1,3
Кама-Исмәгыйль кишәрлеге урманчылыгы									
Ылыслы									
Өстенлек итүче токым – Нарат									
1	Урман таләпләре буенча ачыкланган фонд	га	77	144					221
		мең куб	3,5	7,2					10,7

Номеры	Күрсәткечләр	Үлч. бер.	Урманнарны тәрбия кылу төрләре						Жәмгысе
			Сирәкләүләр	Аркылы кисүләр	Яңарту кисүләре	Формасын үзгәртеп кисүләр	Реконструкция кисүләре	Берән-сәрән агачларны кисү	
1	2	3	4	5	6	7	8	9	10
		м.							
2	Кабатлану чоры	ел	10	15					
3	Ел саен файдалану күләме								
	мәйданы	га	8	10					18
	сайлап алына торган запас								
	тамыр	мең куб м.	0,3	0,5					0,8
	ликвидлы	-//-	0,2	0,4					0,6
	эшкә яраклы	-//-	0,2	0,3					0,5
Өстенлек итүче токым – Чыршы									
1	Урман таләпләре буенча ачыкланган фонд	га	24	17					41
		мең куб м.	0,7	0,7					1,4
2	Кабатлану чоры	ел	10	10					
3	Ел саен файдалану күләме								
	мәйданы	га	2	2					4
	сайлап алына торган запас								
	тамыр	мең куб м.	0,1	0,1					0,2
	ликвидлы	-//-	0,1	0,1					0,2
	эшкә яраклы	-//-	–	–					–
Жәмгысе ылыслы									

Номеры	Күрсәткечләр	Үлч. бер.	Урманнарны тәрбия кылу төрләре						Жәмгысе
			Сирәкләүләр	Аркылы кисүләр	Яңарту кисүләре	Формасын үзгәртеп кисүләр	Реконструкция кисүләре	Берән-сәрән агачларны кисү	
1	2	3	4	5	6	7	8	9	10
1	Урман таләпләре буенча ачыкланган фонд	га	101	161					262
		мең куб м.	4,2	7,9					12,1
2	Кабатлану чоры	ел							
3	Ел саен файдалану күләме								
	мәйданы	га	10	12					22
	сайлап алына торган запас								
	тамыр	мең куб м.	0,4	0,6					1,0
	ликвидлы	-//-	0,3	0,5					0,8
	эшкә яраклы	-//-	0,2	0,4					0,6
Каты яфраклы									
Өстенлек итүче токым – биек кәүсәле имән									
1	Урман таләпләре буенча ачыкланган фонд	га	15						15
		мең куб м.	0,4						0,4
2	Кабатлану чоры	ел	10						
3	Ел саен файдалану күләме								
	мәйданы	га	2						2
	сайлап алына торган запас								
	тамыр	мең	–						–

Номеры	Күрсәткечләр	Үлч. бер.	Урманнарны тәрбия кылу төрләре						Жәмгысе
			Сирәкләүләр	Аркылы кисүләр	Яңарту кисүләре	Формасын үзгәртеп кисүләр	Реконструкция кисүләре	Берән-сәрән агачларны кисү	
1	2	3	4	5	6	7	8	9	10
		куб м.							
	ликвидлы	-//-	–						–
	эшкә яраклы	-//-	–						–
Өстенлек итүче токым – тәбәнәк кәүсәле имән									
1	Урман таләпләре буенча ачыкланган фонд	га	3						3
		мең куб м.	0,1						0,1
2	Кабатлану чоры	ел	10						
3	Ел саен файдалану күләме								
	мәйданы	га	–						–
	сайлап алына торган запас								
	тамыр	мең куб м.	–						–
	ликвидлы	-//-	–						–
	эшкә яраклы	-//-	–						–
Жәмгысе каты яфраклы									
1	Урман таләпләре буенча ачыкланган фонд	га	18						18
		мең куб м.	0,5						0,5
2	Кабатлану чоры	ел							
3	Ел саен файдалану күләме								
	мәйданы	га	2						2

Номеры	Күрсәткечләр	Үлч. бер.	Урманнарны тәрбия кылу төрләре						Жәмгысе
			Сирәкләүләр	Аркылы кисүләр	Яңарту кисүләре	Формасын үзгәртеп кисүләр	Реконструкция кисүләре	Берән-сәрән агачларны кисү	
1	2	3	4	5	6	7	8	9	10
	сайлап алына торган запас								
	тамыр	мең куб м.	–						–
	ликвидлы	-//-	–						–
	эшкә яраклы	-//-	–						
Йомшак яфраклылар									
Өстенлек итүче токым – Каен									
1	Урман таләпләре буенча ачыкланган фонд	га	4	9					13
		мең куб м.	0,1	0,4					0,5
2	Кабатлану чоры	ел	10	10					
3	Ел саен файдалану күләме								
	мәйданы	га	–	1					1
	сайлап алына торган запас								
	тамыр	мең куб м.	–	0,1					0,1
	ликвидлы	-//-	–	–					–
	эшкә яраклы	-//-	–	–					–
Өстенлек итүче токым – Усак									
1	Урманчылык таләпләре буенча	га	4	9					13
		мең	0,1	0,2					0,3

Номеры	Күрсәткечләр	Үлч. бер.	Урманнарны тәрбия кылу төрләре						Жәмгысе
			Сирәкләүләр	Аркылы кисүләр	Яңарту кисүләре	Формасын үзгәртеп кисүләр	Реконструкция кисүләре	Берән-сәрән агачларны кисү	
1	2	3	4	5	6	7	8	9	10
	ачыкланган фонд	куб м.							
2	Кабатлану чоры	ел	10	10					
3	Ел саен файдалану күләме								
	мәйданы	га	–	1					1
	сайлап алына торган запас								
	тамыр	мең куб м.	–	–					–
	ликвидлы	-//-	–	–					–
	эшкә яраклы	-//-	–	–					–
Өстенлек итүче токым – Юкә									
1	Урман таләпләре буенча ачыкланган фонд	га	7	8					15
		мең куб м.	0,2	0,3					0,5
2	Кабатлану чоры	ел	10	15					
3	Ел саен файдалану күләме								
	мәйданы	га	1	–					1
	сайлап алына торган запас								
	тамыр	мең куб м.	–	–					–
	ликвидлы	-//-	–	–					–

Номеры	Күрсәткечләр	Үлч. бер.	Урманнарны тәрбия кылу төрләре						Жәмгысе
			Сирәкләүләр	Аркылы кисүләр	Яңарту кисүләре	Формасын үзгәртеп кисүләр	Реконструкция кисүләре	Берән-сәрән агачларны кисү	
1	2	3	4	5	6	7	8	9	10
	запас								
	тамыр	мең куб м.	0,5	0,6					1,1
	ликвидлы	-//-	0,4	0,5					0,9
	эшкә яраклы	-//-	0,2	0,4					0,6
Миңлебай кишәрлеге урманчылыгы									
Ылыслы									
Өстенлек итүче токым – Нарат									
1	Урман таләпләре буенча ачыкланган фонд	га	72	103					175
		мең куб м.	4,6	7,4					12,0
2	Кабатлану чоры	ел	10	15					
3	Ел саен файдалану күләме								
	мәйданы	га	7	7					14
	сайлап алына торган запас								
	тамыр	мең куб м.	0,4	0,4					0,8
	ликвидлы	-//-	0,3	0,4					0,7
	эшкә яраклы	-//-	0,2	0,3					0,5
Өстенлек итүче токым – Чыршы									
1	Урманчылык	га	8	11					19

Номеры	Күрсәткечләр	Үлч. бер.	Урманнарны тәрбия кылу төрләре						Жәмгысе
			Сирәкләүләр	Аркылы кисүләр	Яңарту кисүләре	Формасын үзгәртеп кисүләр	Реконструкция кисүләре	Берән-сәрән агачларны кисү	
1	2	3	4	5	6	7	8	9	10
	таләпләре буенча ачыкланган фонд	мең куб м.	0,3	0,6					0,9
2	Кабатлану чоры	ел	10	10					
3	Ел саен файдалану күләме								
	мәйданы	га	1	1					2
	сайлап алына торган запас								
	тамыр	мең куб м.	0,1	0,1					0,2
	ликвидлы	-//-	-	-					-
	эшкә яраклы	-//-	-	-					-
Жәмгысе ылыслы									
1	Урман таләпләре буенча ачыкланган фонд	га	80	114					194
		мең куб м.	4,9	8,0					12,9
2	Кабатлану чоры	ел							
3	Ел саен файдалану күләме								
	мәйданы	га	8	8					16
	сайлап алына торган запас								
	тамыр	мең куб	0,5	0,5					1,0

Номеры	Күрсәткечләр	Үлч. бер.	Урманнарны тәрбия кылу төрләре						Жәмгысе
			Сирәкләүләр	Аркылы кисүләр	Яңарту кисүләре	Формасын үзгәртеп кисүләр	Реконструкция кисүләре	Берән-сәрән агачларны кисү	
1	2	3	4	5	6	7	8	9	10
	күләме								
	мәйданы	га	1						1
	сайлап алына торган запас								
	тамыр	мең куб м.	–						–
	ликвидлы	-//-	–						–
	эшкә яраклы	-//-	–						–
Жәмгысе каты яфраклы									
1	Урман таләпләре буенча ачыкланган фонд	га	27						27
		мең куб м.	0,6						0,6
2	Кабатлану чоры	ел							
3	Ел саен файдалану күләме								
	мәйданы	га	3						3
	сайлап алына торган запас								
	тамыр	мең куб м.	–						–
	ликвидлы	-//-	–						–
	эшкә яраклы	-//-	–						–
Йомшак яфраклылар									
Өстенлек итүче токым – Каен									
1	Урманчылык	га	4	9					13

Номеры	Күрсәткечләр	Үлч. бер.	Урманнарны тәрбия кылу төрләре						Жәмгысе
			Сирәкләүләр	Аркылы кисүләр	Яңарту кисүләре	Формасын үзгәртеп кисүләр	Реконструкция кисүләре	Берән-сәрән агачларны кисү	
1	2	3	4	5	6	7	8	9	10
	таләпләре буенча ачыкланган фонд	мең куб м.	0,1	0,4					0,5
2	Кабатлану чоры	ел	10	10					
3	Ел саен файдалану күләме								
	мәйданы	га	1	1					2
	сайлап алына торган запас								
	тамыр	мең куб м.	–	0,1					0,1
	ликвидлы	-//-	–	–					–
	эшкә яраклы	-//-	–	–					–
Өстенлек итүче токым – Усак									
1	Урман таләпләре буенча ачыкланган фонд	га	17	6					23
		мең куб м.	0,5	0,3					0,8
2	Кабатлану чоры	ел	10	10					
3	Ел саен файдалану күләме								
	мәйданы	га	2	1					3
	сайлап алына торган запас								
	тамыр	мең куб м.	0,1	–					0,1

Номеры	Күрсәткечләр	Үлч. бер.	Урманнарны тәрбия кылу төрләре						Жәмгысе
			Сирәкләүләр	Аркылы кисүләр	Яңарту кисүләре	Формасын үзгәртеп кисүләр	Реконструкция кисүләре	Берән-сәрән агачларны кисү	
1	2	3	4	5	6	7	8	9	10
	ликвидлы	-//-	–	–					–
	эшкә яраклы	-//-	–	–					–
Өстенлек итүче токым – Юкә									
1	Урман таләпләре буенча ачыкланган фонд	га	2	27					29
		мең куб м.	0,1	2,1					2,2
2	Кабатлану чоры	ел	10	15					
3	Ел саен файдалану күләме								
	мәйданы	га	–	2					2
	сайлап алына торган запас								
	тамыр	мең куб м.	–	0,1					0,1
	ликвидлы	-//-	–	0,1					0,1
	эшкә яраклы	-//-	–	0,1					0,1
Жәмгысе йомшак яфраклы									
1	Урман таләпләре буенча ачыкланган фонд	га	23	42					65
		мең куб м.	0,7	2,9					3,6
2	Кабатлану чоры	ел							
3	Ел саен файдалану күләме								
	мәйданы	га	2	4					6

Номеры	Күрсәткечләр	Үлч. бер.	Урманнарны тәрбия кылу төрләре						Жәмгысе
			Сирәкләүләр	Аркылы кисүләр	Яңарту кисүләре	Формасын үзгәртеп кисүләр	Реконструкция кисүләре	Берән-сәрән ағачларны кисү	
1	2	3	4	5	6	7	8	9	10
	сайлап алына торган запас								
	тамыр	мең куб м.	0,1	0,2					0,3
	ликвидлы	-//-	0,1	0,2					0,3
	эшкә яраклы	-//-	–	0,1					0,1
Кишәрлек урманчылыгы буенча барлыгы									
1	Урман таләпләре буенча ачыкланган фонд	га	131	155					286
		мең куб м.	6,4	10,9					17,3
2	Кабатлану чоры	ел							
3	Ел саен файдалану күләме								
	мәйданы	га	13	12					25
	сайлап алына торган запас								
	тамыр	мең куб м.	0,6	0,7					1,3
	ликвидлы	-//-	0,5	0,6					1,1
	эшкә яраклы	-//-	0,2	0,5					0,7
Поташ-Полянка кишәрлеге урманчылыгы									
Ылыслы									
Өстенлек итүче токым – Нарат									
1	Урман таләпләре буенча ачыкланган	га		3					3
		мең		0,2					0,2

Номеры	Күрсәткечләр	Үлч. бер.	Урманнарны тәрбия кылу төрләре						Жәмгысе
			Сирәкләүләр	Аркылы кисүләр	Яңарту кисүләре	Формасын үзгәртеп кисүләр	Реконструкция кисүләре	Берән-сәрән агачларны кисү	
1	2	3	4	5	6	7	8	9	10
	фонд	куб м.							
2	Кабатлану чоры	ел		15					
3	Ел саен файдалану күләме								
	мәйданы	га		–					–
	сайлап алына торган запас								
	тамыр	мең куб м.		–					–
	ликвидлы	-//-		–					–
	эшкә яраклы	-//-		–					–
Өстенлек итүче токым – Чыршы									
1	Урман таләпләре буенча ачыкланган фонд	га	75						75
		мең куб м.	3,4						3,4
2	Кабатлану чоры	ел	10						
3	Ел саен файдалану күләме								
	мәйданы	га	8						8
	сайлап алына торган запас								
	тамыр	мең куб м.	0,3						0,3
	ликвидлы	-//-	0,3						0,3

Номеры	Күрсәткечләр	Үлч. бер.	Урманнарны тәрбия кылу төрләре						Жәмгысе
			Сирәкләүләр	Аркылы кесүләр	Яңарту кесүләре	Формасын үзгәртеп кесүләр	Реконструкция кесүләре	Берән-сәрән ағачларны кесү	
1	2	3	4	5	6	7	8	9	10
	тамыр	мең куб м.	0,3	–					0,3
	ликвидлы	-//-	0,2	–					0,2
	эшкә яраклы	-//-	–	–					–
Өстенлек итүче токым – тәбәнәк кәүсәле имән									
1	Урман таләпләре буенча ачыкланган фонд	га		4					4
		мең куб м.		0,1					0,1
2	Кабатлану чоры	ел		15					
3	Ел саен файдалану күләме								
	мәйданы	га		1					1
	сайлап алына торган запас								
	тамыр	мең куб м.		–					–
	ликвидлы	-//-		–					–
	эшкә яраклы	-//-		–					–
Өстенлек итүче токым – Өрәңге									
1	Урман таләпләре буенча ачыкланган фонд	га		1					1
		мең куб м.		–					–
2	Кабатлану чоры	ел		15					

Номеры	Күрсәткечләр	Үлч. бер.	Урманнарны тәрбия кылу төрләре						Жәмгысе
			Сирәкләүләр	Аркылы кисүләр	Яңарту кисүләре	Формасын үзгәртеп кисүләр	Реконструкция кисүләре	Берән-сәрән ағачларны кисү	
1	2	3	4	5	6	7	8	9	10
3	Ел саен файдалану күләме								
	мәйданы	га		–					–
	сайлап алына торган запас								
	тамыр	мең куб м.		–					–
	ликвидлы	-//-		–					–
	эшкә яраклы	-//-		–					–
Жәмгысе каты яфраклылар									
1	Урман таләпләре буенча ачыкланган фонд	га	113	7					120
		мең куб м.	2,9	0,2					3,1
2	Кабатлану чоры	ел							
3	Ел саен файдалану күләме								
	мәйданы	га	11	1					12
	сайлап алына торган запас								
	тамыр	мең куб м.	0,3	–					0,3
	ликвидлы	-//-	0,2	–					0,2
	эшкә яраклы	-//-	0,1	–					0,1
Йомшак яфраклылар									

Номеры	Күрсәткечләр	Үлч. бер.	Урманнарны тәрбия кылу төрләре						Жәмгысе
			Сирәкләүләр	Аркылы кисүләр	Яңарту кисүләре	Формасын үзгәртеп кисүләр	Реконструкция кисүләре	Берән-сәрән агачларны кисү	
1	2	3	4	5	6	7	8	9	10
Өстенлек итүче токым – Каен									
1	Урман таләпләре буенча ачыкланган фонд	га	13	14					27
		мең куб м.	0,5	0,7					1,2
2	Кабатлану чоры	ел	10	10					
3	Ел саен файдалану күләме								
	мәйданы	га	1	1					2
	сайлап алына торган запас								
	тамыр	мең куб м.	0,1	0,1					0,2
	ликвидлы	-//-	–	0,1					0,1
эшкә яраклы	-//-	–	–	–				–	
Өстенлек итүче токым – Усак									
1	Урман таләпләре буенча ачыкланган фонд	га		31					31
		мең куб м.		1,2					1,2
2	Кабатлану чоры	ел		10					
3	Ел саен файдалану күләме								
	мәйданы	га		4					4
	сайлап алына торган запас								
	тамыр	мең		0,1					0,1

Номеры	Күрсәткечләр	Үлч. бер.	Урманнарны тәрбия кылу төрләре						Жәмгысе
			Сирәкләүләр	Аркылы кисүләр	Яңарту кисүләре	Формасын үзгәртеп кисүләр	Реконструкция кисүләре	Берән-сәрән агачларны кисү	
1	2	3	4	5	6	7	8	9	10
	күләме								
	мәйданы	га	2	14					16
	сайлап алына торган запас								
	тамыр	мең куб м.	0,1	0,7					0,8
	ликвидлы	-//-	–	0,6					0,6
	эшкә яраклы	-//-	–	0,3					0,3
Кишәрлек урманчылыгы буенча барлыгы									
1	Урман таләпләре буенча ачыкланган фонд	га	208	198					406
		мең куб м.	7,1	9,4					16,5
2	Кабатлану чоры	ел							
3	Ел саен файдалану күләме								
	мәйданы	га	21	15					36
	сайлап алына торган запас								
	тамыр	мең куб м.	0,7	0,7					1,4
	ликвидлы	-//-	0,5	0,6					1,1
	эшкә яраклы	-//-	0,3	0,3					0,6

Тәрбияви кисүләр Россия ТРЭМның «Урманнарны тәрбия кылу кагыйдэләрен раслау турында» 2017 елның 22 ноябрәндәге 626 номерлы боерыгына ярашлы рәвештә гамәлгә ашырыла.

Боерык нигезендә урманны карау буенча кисүнең яшь чорлары түбәндәге таблицада китерелде.

Урманны карау буенча кисү төрләре	Урман утыртмаларының яше, ел				
	Кисенте яшенә карап, шытым бирүче агач токымыннан барлыкка килгән орлыклы һәм беренче генерацияле ылыслы һәм каты яфраклы		Кисенте яшенә карап, башка агач токымнары		
	100 яшьтән олы	100 яшьтән кече	60 яшьтән олы	50-60 яшь	50 яшьтән кече
1	2	3	4	5	6
Тонькландырулар	10 кадәр	10 кадәр	10 кадәр	10 кадәр	5 кадәр
Тазартулар	11-20	11-20	11-20	11-20	6-10
Сирәкләүләр	21-60	21-40	21-40	21-30	11-20
Аркылы кисүләр	60тан артык	40тан артык	40тан артык	30дан артык	20дән артык

Үсү шартлары типларын, караганчыга кадәр составы буенча утыртмаларның төркемен, бонитетлар классларын, чыбылдыкның караганнан соңгы минималь йомыклығын, агачлар саны яисә массасы буенча сайлау процентын күрсәтеп, өстенлек итүче һәр токым буенча тәрбияви кисү режимы нормативлары түбәндәге таблицада китерелде.

Урман утыртмаларының кисүгә кадәрге составы	Урман типлары төркемнәре (бонитет классы)	Тәрбияли башлау яше, ел	Сирәкләүләр		Аркылы кисүләр		Кисенте яшенә (өлгерү дәрәжәсенә) карата максатчан составы
			Тәрбиягә алганчы ябалдашларның минималь йомыклығы	Кисүешлыгы, запасы буенча %	Тәрбиягә алганчы ябалдашларның минималь йомыклығы	Кисүешлыгы, запасы буенча %	
			Тәрбиякылгач	Кабатланучанлыгы (ел)	Тәрбиякылгач	Кабатланучанлыгы (ел)	
1	2	3	4	5	6	7	8
1. Нарат утыртмалары							
1.1. Нарат утыртмалары, саф һәм 2 берәмлеккә кадәр юкә катыш	мүкле (III-IV)	8-10	0,9 0,7	15-20 10-15	0,9 0,8	10-15 15-20	8С2 Б
	нарат жиләкле (II-I)	5-10	0,8	20-25	0,8	15-20	(8-9) С
			0,6	10-12	0,7	15-20	(1-2) Б
	катлаулы (I-Ia)	5-10	0,8	20-30	0,8	20-25	(9-10) С
0,6			10-12	0,7	15-20	(1+) Б	
кара жиләкле (I-II)	5-10	0,9	20-25	0,8	15-20	(8-9) С	

Урман утыртмаларының кисүгә кадәрге составы	Урман типлары төркемнәре (бонитет классы)	Тәрбияли башлау яше, ел	Сирәкләүләр		Аркылы кисүләр		Кисен-те яшенә (өлгерү дәрәжәсенә) карата максатчан составы
			Тәрбиягә алганчы ябалдашларның минималь йомык-лығы	Кисү ешлыгы, запасы буенча %	Тәрбиягә алганчы ябалдашларның минималь йомык-лығы	Кисү ешлыгы, запасы буенча %	
			Тәрбия кылгач	Кабатланучанлыгы (ел)	Тәрбия кылгач	Кабатланучанлыгы (ел)	
1	2	3	4	5	6	7	8
			0,7	10-12	0,7	15-20	(1-2) Б
	озын мүкле (III)	8-10	0,9 0,7	15-20 10-15	0,9 0,8	10-15 15-20	8С2Б
1.2. Составында нарат өстенлек итүче наратлы-яфраклы (5-7 нарат, 3-5 яфраклы)	мүкле (III-IV)	4-7	0,9 0,7	20-30 10-15	0,9 0,8	15-20 15-20	(7-8) С (2-3) Б
	нарат жиләкле (II-I)	3-6	0,7 0,5	30-40 10-15	0,7 0,6	25-30 15-20	(8-9) С (1-2) Б
	катлаулы (I-Ia)	3-5	0,7 0,4	30-45 10-15	0,7 0,5	25-35 15-20	(8-10) С (0-2) Б
	кара жиләкле (I-II)	3-6	0,7 0,5	30-40 10-15	0,7 0,5	25-35 15-20	(7-9) С (1-3) Б
	озын мүкле (III)	4-7	0,8 0,6	20-30 10-15	0,8 0,6	20-25 15-20	(6-8) С (2-4) Б
1.2.1. Составында 3-4 берәмлек нарат һәм 6-7 яфраклы катнашкан наратлы-яфраклы	нарат жиләкле (II-I)	3-5	0,7 0,5	30-50 10-15	0,7 0,5	25-40 15-20	(6-8) С (2-4) Б
	катлаулы (I-Ia)	3-5	0,7 0,4	30-50 10-15	0,7 0,5	25-40 15-20	(6-9) С (1-4) Б
	кара жиләкле (I-II)	3-5	0,7 0,5	30-45 10-15	0,8 0,6	25-35 15-20	(6-8) С (2-4) Б
	озын мүкле (III)	4-6	0,8 0,6	25-35 10-15	0,8 0,6	20-30 15-20	(5-7) С (3-5) Б
1.3. Яфраклы-наратлы (7 берәмлектән артык яфраклы, агачлар саны житәрлек булганда кимендә 3 нарат)	нарат жиләкле	3-5	–	–	–	–	(5-8) С (2-5) Б
	катлаулы	3-5	–	–	–	–	(6-9) С (1-4) Б
	кара жиләкле	4-6	–	–	–	–	(5-8) С (2-5) Б
	озын мүкле	4-7	–	–	–	–	(4-7) С (3-6) Б
2. Чыршы утыртмалары							
2.1. Чыршы утыртмалары: саф һәм 2 берәмлеккә кадәр яфраклы катнашында	катлаулы (Ia-I)	8-10	0,8 0,7	15-25 8-12	0,8 0,7	15-20 10-20	(9-10) Е (0-1) Б (Ос)
	кара жиләкле (I-II)	8-10	0,8 0,7	15-20 8-10	0,8 0,7	15-20 10-20	(8-9) Е (1-2) Б (Ос)

Урман утыртмаларының кисүгә кадәрге составы	Урман типлары төркемнәре (бонитет классы)	Тәрбияли башлау яше, ел	Сирәкләүләр		Аркылы кисүләр		Кисен-те яшенә (өлгерү дәрәжәсенә) карата максатчан составы
			Тәрбиягә алганчы ябалдашларның минималь йомык-лығы	Кисү ешлыгы, запасы буенча %	Тәрбиягә алганчы ябалдашларның минималь йомык-лығы	Кисү ешлыгы, запасы буенча %	
			Тәрбия кылгач	Кабатланучанлыгы (ел)	Тәрбия кылгач	Кабатланучанлыгы (ел)	
1	2	3	4	5	6	7	8
	елга буенда үсүче (II-III)	8-10	0,8 0,7	15-20 8-10	0,8 0,7	15-20 10-20	(8-9) Е (1-2) Б (Ос)
2.2. Чыршылы-яфраклы, составында чыршы өстенлек итүче: 5-7 чыршы һәм 3-5 яфраклы	катлаулы (Ia-I)	6-8	0,7 0,5	30-40 10-12	0,7 0,6	25-35 10-15 (20)	(9-10) Е (0-1) Б (Ос)
	кара жиләкле (I-II)	6-8	0,7 0,5	20-35 10-12	0,7 0,6	20-30 10-15 (20)	(8-9) Е (1-2) Б (Ос)
	елга буенда үсүче (II-III)	6-8	0,7 0,6	20-35 10-12	0,7 0,6	20-30 10-15 (20)	(8-9) Е (1-2) Б (Ос)
2.2.1. Составында 3-4 берәмлек чыршы һәм 6-7 яфраклы катнашкан чыршылы-яфраклы	катлаулы (Ia-I)	4-6	0,7 0,5	30-50 8-12	0,7 0,5	30-40 10-15 (20)	(8-10) Е (0-2) Б (Ос)
	кара жиләкле (I-II)	4-6	0,7 0,6	25-35 8-10	0,7 0,6	20-30 10-15 (20)	(8-9) Е (1-2) Б (Ос)
	елга буенда үсүче (II-III)	4-6	0,7 0,6	25-35 8-10	0,7 0,6	20-30 10-15 (20)	(8-9) Е (1-2) Б (Ос)
2.3. Яфраклылар чыбылдыгы астында кирәкле күләмдә чыршы булган яфраклы-чыршылы	катлаулы (Ia-I)	4-6	чикл. юк 0,4	чикл. юк 6-7	чикл. юк 0,5	чикл. юк 8-12	(8-10) Е (0-2) Б (Ос)
	кара жиләкле (I-II)	4-6	чикл. юк 0,5	30-40/100 8-10	чикл. юк 0,6	30-40/100 8-12	(7-8) Е (2-3) Б (Ос)
	елга буенда үсүче (II-III)	4-6	–	–	–	–	(>4) Е (<6) Б (Ос)
3. Имән утыртмалары							
3.1. Чиста һәм 2 берәмлеккә кадәр башка токымнар	Саф имәнлекләр юкәле-чикләвек куаклы	10-15	0,8 0,6	25-35 10-15	0,8 0,7	20-25 15-20	(8-9) Д (1-2) Лп,

Урман утыртмаларының кисүгә кадәрge составы	Урман типлары төркемнәре (бонитет классы)	Тәрбияли башлау яше, ел	Сирәкләүләр		Аркылы кисүләр		Кисен-те яшенә (өлгерү дәрәжәсенә) карата максатчан составы
			Тәрбиягә алганчы ябалдашларның минималь йомык-лығы	Кисү ешлыгы, запасы буенча %	Тәрбиягә алганчы ябалдашларның минималь йомык-лығы	Кисү ешлыгы, запасы буенча %	
			Тәрбия кылгач	Кабатланучанлыгы (ел)	Тәрбия кылгач	Кабатланучанлыгы (ел)	
1	2	3	4	5	6	7	8
катнашын-дагы имән утыртмалары	(II-I)						Е, б. ток.
	Саф имәнлекләр (III-II; IV)	10-15	0,8 0,7	20-35 10-15	0,8 0,7	15-20 15-20	(8-9) Д (1-2) Лп, Е, б. ток.
	Дымлы имәнлекләр зур үләнле	10-15	0,8 0,7	20-35 10-15	0,8 0,7	20-25 15-20	(8-9) Д (1-2) Лп, Е, б.ток.
	Дымлы имәнлекләр юкәле (III-IV; II)	10-15	0,8 0,7	20-30 10-15	0,8 0,7	15-20 15-20	(8-9) Д (1-2) Лп, Е, б. ток.
	Елга буенда үсә торган зур үләнле имәнлекләр (II-III)	10-15	0,8 0,7	20-30 10-15	0,8 0,7	20-25 15-20	(8-9) Д (1-2) Ол. ч., б.ток.
3.2. Составында 5-7 берәмлек имән өстенлек итүче катнаш утыртмалар (йомшак яфраклы һәм каты яфраклы токымнар белән)	Саф имәнлекләр юкәле-чикләвек куаклы (II-I)	4-6	0,7 0,5	30-40 10-15	0,8 0,6	20-35 15-20	(7-9) Д (1-3) Лп, Яс, Е
	Саф имәнлекләр (III-II; IV)	4-6	0,7 0,6	25-35 10-15	0,8 0,7	20-25 15-20	(7-8) Д (2-3) Лп, Е, б. ток.
	Дымлы имәнлекләр зур үләнле (II-III; I)	4-6	0,7 0,6	30-35 10-15	0,8 0,6	20-30 15-20	(7-8) Д (2-3) Лп, Ч, б.т.
	Дымлы имәнлекләр юкәле (III-IV; II)	4-6	0,7 0,6	25-35 10-15	0,8 0,6	20-25 15-20	(7-8) Д (2-3) Лп,

Урман утыртмаларының кисүгә кадәрге составы	Урман типлары төркемнәре (бонитет классы)	Тәрбияли башлау яше, ел	Сирәкләүләр		Аркылы кисүләр		Кисен-те яшенә (өлгерү дәрәжәсенә) карата максатчан составы
			Тәрбиягә алганчы ябалдашларның минималь йомык-лығы	Кисү ешлыгы, запасы буенча %	Тәрбиягә алганчы ябалдашларның минималь йомык-лығы	Кисү ешлыгы, запасы буенча %	
			Тәрбия кылгач	Кабатланучанлыгы (ел)	Тәрбия кылгач	Кабатланучанлыгы (ел)	
1	2	3	4	5	6	7	8
							Е, б. ток.
	Елга буенда үсә торган зур үләнле имәнлекләр (II-III)	4-6	0,7 0,6	25-35 10-15	0,8 0,7	20-30 15-20	(7-9) Д (1-3) Ол. ч., б.ток.
3.2.1. Составында 3-4 берәмлек имән катнашулы катнаш утыртмалар	Саф имәнлекләр юкәле-чикләвек куаклы (II-I)	3-5	0,7 0,5	30-50 7-12	0,7 0,6	25-40 10-15	(6-8) Д (2-4) Лп, Е, б. ток.
	Саф имәнлекләр юкәле-күрәнле (III-II; IV)	3-5	0,7 0,5	30-40 7-12	0,7 0,6	25-30 10-15	(6-8) Д (2-4) Лп, Е, б. ток.
	Дымлы имәнлекләр зур үләнле (II-III; I)	3-5	0,7 0,5	30-40 7-12	0,7 0,6	25-35 10-15	(6-8) Д (2-4) Лп, Е, б. ток.
	Юкәле дымлы имәнлекләр (III-IV; II)	3-5	0,7 0,5	30-40 7-12	0,7 0,6	25-35 10-15	(6-8) Д (2-4) Лп, Е, б. ток.
	Елга буенда үсә торган зур үләнле имәнлекләр (II-III)	3-5	0,7 0,5	30-50 7-12	0,7 0,6	25-40 10-15	(6-7) Д (3-4) Ол. ч., б.ток.
3.3. Йомшак яфраклы агачлар өстенлек итүче һәм составында кимендә 3 берәмлек, ләкин	Саф имәнлекләр юкәле-чикләвек куаклы (II-I)	2-4					(5-7) Д (3-5) б.т.
	Саф имәнлекләр	2-4					(4-7) Д

Урман утыртмаларының кисүгә кадәрге составы	Урман типлары төркемнәре (бонитет классы)	Тәрбияли башлау яше, ел	Сирәкләүләр		Аркылы кисүләр		Кисен-те яшенә (өлгерү дәрәжәсенә) карата максатчан составы
			Тәрбиягә алганчы ябалдашларның минималь йомыклығы	Кисү ешлыгы, запасы буенча %	Тәрбиягә алганчы ябалдашларның минималь йомыклығы	Кисү ешлыгы, запасы буенча %	
			Тәрбия кылгач	Кабатланучанлыгы (ел)	Тәрбия кылгач	Кабатланучанлыгы (ел)	
1	2	3	4	5	6	7	8
имән өстенлек итүче агачлыкларны формалаштыру өчен житәрлек күләмдә имән катнаша торган катлаулы утыртмалар	юкәле-күрәнле (III-II; IV)						(3-6) б.т.
	Дымлы имәнлекләр зур үләнле	2-4					(4-7) Д (3-6) б.т.
	Дымлы имәнлекләр юкәле (III-IV; II)	2-4					(4-7) Д (3-6) б.т.
	Елга буенда үсә торган зур үләнле имәнлекләр (II-III)	2-4					(4-7) Д (3-6) Ол. ч, б.ток.
4. Каен утыртмалары							
4.1. Каен утыртмалары: саф һәм өлешчә башка токымнар катнашында	нарат жиләкле-чәчбайлы (II-I)	10-12	>0,8 0,7	20-30 8-10	0,8 0,6	25-30 10-15	(8-10) Б (0-2) С
	катлаулы вак үләнле (II-I)	8-12	>0,8 0,7	20-30 8-10	0,8 0,6	25-30 10-15	(8-10) Б (0-2) С (Е)
	кара жиләкле-вак үләнле (II-III)	8-12	>0,8 0,7	20-30 8-10	0,8 0,6	25-30 10-15	(8-10) Б (0-2) С (Е)
	озын мүкле (III-IV)	12-15	>0,8 0,7	20-25 8-10	0,8 0,6	20-25 10-15	(8-10) Б (0-2) С
	катлаулы киң үләнле (Ia-I)	8-10	>0,8 0,7	25-35 8-10	0,8 0,6	25-35 10-15	(8-10) Б (0-2) Е (С)
	кара жиләкле-киң үләнле (I-II)	8-10	>0,8 0,7	25-30 8-10	0,8 0,6	25-30 10-15	(8-10) Б (0-2) Е (С)
	елга буенда үсә торган-зур үләнле (II-III)	8-10	>0,8 0,7	20-25 8-10	0,8 0,7	20-25 10-15	(8-10) Б (0-2) Е
4.2. Каенлы-усаклы утыртмалар, башка токымнар	катлаулы вак үләнле (II-I)	6-8	0,8 0,6	20-40 10-15	0,7 0,5	20-40 10-15	(8-10) Б (0-2) С (0-+) Ос

Урман утыртмаларының кисүгә кадәрge составы	Урман типлары төркемнәре (бонитет классы)	Тәрбияли башлау яше, ел	Сирәкләүләр		Аркылы кисүләр		Кисен-те яшенә (өлгерү дәрәжәсенә) карата максатчан составы
			Тәрбиягә алганчы ябалдашларның минималь йомык-лығы	Кисү ешлыгы, запасы буенча %	Тәрбиягә алганчы ябалдашларның минималь йомык-лығы	Кисү ешлыгы, запасы буенча %	
			Тәрбия кылгач	Кабатланучанлыгы (ел)	Тәрбия кылгач	Кабатланучанлыгы (ел)	
1	2	3	4	5	6	7	8
	кара жиләкле-вак үләнле (II-III)	6-8	0,8 0,6	20-40 10-15	0,7 0,5	20-40 10-15	(8-10) Б (0-2) С (0-+) Ос
	катлаулы киң үләнле (Ia-I)	6-8	0,8 0,6	20-40 10-15	0,7 0,5	20-40 10-15	(8-10) Б (0-2) Е, С (0-+)Ос
	кара жиләкле-киң үләнле (I-II)	6-8	0,8 0,6	20-40 10-15	0,7 0,5	20-40 10-15	(8-10) Б (0-2) Е (0-+) Ос
	елга буенда үсә торган-зур үләнле (II-III)	6-8	0,8 0,7	20-30 10-15	0,7 0,6	20-30 10-15	(8-10) Б (0-2) Е (0-+) Ос
4.3. Каенлы-чыршылы (каен чыбылдыгы астында кирәкле күләмдә чыршы – чыршының икенче ярусы яки яшь агачы булган)	катлаулы киң үләнле (Ia-I)	4-6	0,8 0,6	20-35 10-15	0,7 0,5	25-35 10-15	(7-10) Б (0-3) Е II яр. (Пдр) 10 Е
	кара жиләкле-киң үләнле (I-II)	4-6	0,8 0,7	20-30 10-15	0,7 0,5	25-35 10-15	(7-10) Б (0-3) Е II яр. (Пдр) 10 Е
	елга буенда үсә торган-зур үләнле (II-III)	4-6	0,8 0,7	20-30 10-15	0,7 0,6	25-30 10-15	(7-10) Б (0-3) Е II яр. (Пдр) 10 Е
5. Усак утыртмалары							
5.1. Усак утыртмалары: саф һәм өлешчә башка токымнар	катлаулы вак үләнле (II-I)	10-15	0,8 0,6	30-40 8-12	0,8 0,6	30-35 10-15	(7-10) Ос (0-3) Е, Б

Урман утыртмаларының кисүгә кадәрge составы	Урман типлары төркемнәре (бонитет классы)	Тәрбияли башлау яше, ел	Сирәкләүләр		Аркылы кисүләр		Кисен-те яшенә (өлгерү дәрәжәсенә) карата максатчан составы
			Тәрбиягә алганчы ябалдашларның минималь йомык-лығы	Кисү ешлыгы, запасы буенча %	Тәрбиягә алганчы ябалдашларның минималь йомык-лығы	Кисү ешлыгы, запасы буенча %	
			Тәрбия кылгач	Кабатланучанлыгы (ел)	Тәрбия кылгач	Кабатланучанлыгы (ел)	
1	2	3	4	5	6	7	8
катнашында	кара жиләкле-вак үләнле (III-II)	10-15	0,8 0,6	25-35 8-12	0,8 0,7	25-30 10-15	(7-10) Ос (0-3) Е, Б
	катлаулы киң үләнле (Ia-I)	8-12	0,8 0,6	30-40 8-12	0,8 0,6	30-35 10-15	(7-10) Ос (0-3) Е, С, Б
	кара жиләкле-киң үләнле (I-II)	8-12	0,8 0,6	25-35 8-12	0,8 0,7	25-30 10-15	(7-10) Ос (0-3) Е, С, Б
	елга буенда үсә торган-зур үләнле (II-I)	8-12	0,8 0,7	25-30 8-12	0,8 0,7	25-30 10-15	(7-10) Ос (0-3) Е, Б
5.2. Усаклы-чыршылы (усак чыбылдыгы астында кирәкле күләмдә чыршы – икенче ярусы яки яшь агачы булган)	катлаулы киң үләнле (Ia-I)	4-8	0,7 0,5	30-40 10-12	0,7 0,5	30-40 10-15	(7-10) Ос (0-3) Е, Б II яр. (Пдр) 10Е
	кара жиләкле-киң үләнле (I-II)	4-8	0,8 0,6	30-35 10-12	0,7 0,5	25-35 10-15	(7-10) Ос (0-3) Е, С, Б II яр. (Пдр) 10Е
	елга буенда үсә торган-зур үләнле (II-I)	4-8	0,8 0,6	30-35 10-12	0,7 0,5	25-35 10-15	(7-10) Ос (0-3) Е, Б II яр. (Пдр) 10Е

1	2	3	Сирәкләүләр		Аркылы кисүләр		8
			Тәрбиягә алганчы ябалдашларның минималь йомыклығы	Кисүешлыгы, запасы буенча %	Тәрбиягә алганчы ябалдашларның минималь йомыклығы	Кисүешлыгы, запасы буенча %	
			Тәрбиякылгач	Кабатланучанлыгы (ел)	Тәрбиякылгач	Кабатланучанлыгы (ел)	
Урман утыртмаларының кисүгә кадәрге составы	Урман типлары төркемнәре (бонитет классы)	Тәрбияли башлау яше, ел					Кисен-те яшенә (өлгерү дәрәжәсенә) карата максатчан составы
1	2	3	4	5	6	7	8
6. Юкә утыртмалары							
6.1. Күп максатларга, шул исәптән агач материалы алу өчен билгеләнгән утыртмалар							
6.1.1. Чиста юкә утыртмалары һәм өлешчә (2 берәмлеккә кадәр) башка токымдагылар кушылмасы белән	катлаулы вак үләнле юкәлекләр (II-III)	10-15	0,8 0,7	25-30 8-12	0,8 0,7	15-20 10-15	(8-10) Лп (0-2) С, Е, б.ток.
	кара жиләкле-вак үләнле (III-IV)	10-15	0,8 0,7	20-25 8-12	0,8 0,7	15-20 10-15	(8-10) Лп (0-2) С, Е, б.ток.
	катлаулы киң яфраклы (I-II)	10-15	0,8 0,7	25-30 8-12	0,8 0,7	15-25 10-15	(8-10) Лп (0-2) Е, Д, б. ток.
	кара жиләкле-киң үләнле (II-III)	10-15	0,8 0,7	25-30 8-12	0,8 0,7	15-20 10-15	(8-10) Лп (0-2) Е, Д, б.ток.
6.1.2. Составында юкә өстенлек итүче катнаш утыртмалар	катлаулы вак үләнле (II-III)	6-8	0,8 0,6	25-30 8-12	0,8 0,7	20-25 10-15	(7-10) Лп (0-3) С, Е, б. ток.
	кара жиләкле-вак үләнле (III-IV)	6-8	0,8 0,6	25-30 8-12	0,8 0,7	20-25 10-15	(7-10) Лп (0-3) С, Е, б. ток.
	катлаулы киң яфраклы (I-II)	6-8	0,8 0,6	25-35 8-12	0,8 0,6	20-30 10-15	(7-10) Лп (0-3) Е,

Урман утыртмаларының кисүгә кадәрге составы	Урман типлары төркемнәре (бонитет классы)	Тәрбияли башлау яше, ел	Сирәкләүләр		Аркылы кисүләр		Кисен-те яшенә (өлгерү дәрәжәсенә) карата максатчан составы
			Тәрбиягә алганчы ябалдашларның минималь йомык-лығы	Кисү ешлыгы, запасы буенча %	Тәрбиягә алганчы ябалдашларның минималь йомык-лығы	Кисү ешлыгы, запасы буенча %	
			Тәрбия кылгач	Кабатланучанлыгы (ел)	Тәрбия кылгач	Кабатланучанлыгы (ел)	
1	2	3	4	5	6	7	8
							Д, б.ток.
	кара жиләкле-киң үләнле (II-III)	6-8	0,8 0,6	25-30 8-12	0,8 0,7	20-25 10-15	(7-10) Лп (0-3) Е. Д, б.т.
6.2. Умартачылык (нектар бүлемтеге) максатларында үстерелә торган утыртмалар							
6.2.1. Чиста юкә утыртмалары һәм өлешчә (2 берәмлеккә кадәр) башка токымдагылар кушылмасы белән	катлаулы вак үләнле юкәлекләр (II-III)	5-7	0,7 0,5	20-30 8-12	0,6 0,5	20-30 10-15	10 Лп башк. ток.
	кара жиләкле-вак үләнле (III-IV)	6-8	0,7 0,5	20-30 8-12	0,6 0,5	20-30 10-15	10 Лп башк. ток.
	катлаулы киң яфраклы (I-II)	5-7	0,7 0,5	20-35 8-12	0,6 0,4	20-40 10-15	10 Лп башк. ток.
	кара жиләкле-киң үләнле (II-III)	6-8	0,7 0,5	20-30 8-12	0,6 0,5	20-30 10-15	10 Лп башк. ток.
6.2.2. Составында юкә өстенлек итүче катнаш утыртмалар	катлаулы вак үләнле (II-III)	4-6	0,6 0,5	20-35 8-12	0,6 0,5	20-30 10-15	(9-10) Лп (0-1)
	кара жиләкле-вак үләнле (III-IV)	4-6	0,6 0,5	20-35 8-12	0,6 0,5	20-30 10-15	башк. ток. (9-10)
	катлаулы киң яфраклы (I-II)	4-6	0,6 0,6	20-40 8-12	0,6 0,4	20-40 10-15	Лп (0-1) башк.
	кара жиләкле-киң үләнле (II-III)	4-6	0,6 0,5	20-35 8-12	0,6 0,5	20-30 10-15	ток. (9-10) Лп (0-1) башк. ток. (9-10) Лп

Урман утыртмаларының кисүгә кадәрге составы	Урман типлары төркемнәре (бонитет классы)	Тәрбияли башлау яше, ел	Сирәкләүләр		Аркылы кисүләр		Кисен-те яшенә (өлгерү дәрәжәсенә) карата максатчан составы
			Тәрбиягә алганчы ябалдашларның минималь йомык-лығы	Кисү ешлыгы, запасы буенча %	Тәрбиягә алганчы ябалдашларның минималь йомык-лығы	Кисү ешлыгы, запасы буенча %	
			Тәрбия кылгач	Кабатланучанлыгы (ел)	Тәрбия кылгач	Кабатланучанлыгы (ел)	
1	2	3	4	5	6	7	8
							(0-1) башк. ток.
7. Зирек утыртмалары							
7.1. Саф кара зирек утыртмалары һәм составында башка йомшак яфраклы токимнар катнашында	Елга буенда үсә торган-эре үләнле кара зиреклекләр (II-I)	10-15	0,8 0,7	20-25 8-10	>0,8 0,8	15-25 10-15	(7-10) Ол. ч. (0-3) Е, Д
	Кара зиреклек сазлыклы-зур үләнле (III-II)	10-15	0,8 0,7	20-25 8-10	>0,8 0,8	15-25 10-15	10 Ол. ч., ед. др. п.
7.2. Кара зирек өстенлек итүче һәм составында башка кыйммәтле токимнар булган катнаш утыртмалар	Елга буенда үсә торган-эре үләнле кара зиреклекләр (II-I)	8-10	0,8 0,6	20-30 8-10	0,8 0,7	20-25 10-15	(6-8) Ол. ч., (2-4) Е. Д. др. п.
8. Тирәк утыртмалары							
Саф һәм өлешчә башка токимнар катнашындагы тирәк утыртмалары		2-4	0,8 0,7	15-30 5-8	0,9 0,7	20-35 7-10	
9. Чәчбай утыртмалары							
Саф һәм өлешчә башка токимнар катнашындагы чәчбай утыртмалары		3-4	0,8 0,7	20-30 5-7	0,8 0,7	15-20 7-8	

Искәрмәләр:

1. Кисүләрнең максималь ешлык проценты тоташлыгы (тулылыгы) 1,0гә тигез булган утыртмалар өчен китерелде. Тоташлыкның (тулылыкның) түбәнрәк күрсәткечләрендә, кисәк тотрыклылык кимү куркынычы янаганда һәм башка начар шартларда, шулай ук техник коридор челтәрле кишәрлекләрен тәрбия кылганда кисүләрнең ешлыгы, әлбәттә, кими.

2. Запас буенча технологик коридорларны 5-7%ка кисеп чыкканда һәм кирәкмәгән агачларны күп күләмдә юк итү зарурлыгы булганда ешлыкны арттыру рөхсәт ителергә мөмкин.

2.1.3. Барлык төр кисүләрдә файдалану өчен билгеләнгән диләнке күләме (агач материалы алуның ел саен рөхсәт ителгән күләме)

Урманчылык буенча һәм кишәрлек урманчылыктары буенча барлык төр кисүләрдә ел саен рөхсәт ителгән агач материалы алу күләме 9 нчы таблицада китерелде.

РФ УК 60.8 статьясының 3 өлеше буенча зарарлы организмнарның чыганактарын бетергәндә чаралар уздыру барышында (һәлак булган һәм зарарланган урман утыртмаларын кискәндә) әзерләнгән агач материалы күләме файдалану өчен билгеләнгән диләнке күләменә кертелми.

Кисүләрнең барлык төрләре буенча ел саен файдалану күләме 45,6 мең м³ ликвидлы агач материалы тәшкил итә.

Өлгергән һәм картайган урман утыртмаларны кисү өлешенә 87,7%, урманнарны караганда урман утыртмаларын кисү өлешенә ликвидлы запасның гомуми күләменнән 12,3%ы туры килә.

Барлык төр кисүлөрдө файдалану өчен билгелэнгән диләнке күләме (агач материалы алуның ел саен рөхсәт ителгән күләме)

Майданы – га, запасы – мең. м³

Хужалыклар	Ел саен алырга рөхсәт ителә торган агач материалы күләме																							
	Өлгергән һәм картайган агачларны кискәндә			Урманнарны тәрбияләгәндә, агачларны кискәндә			Зыян күргән һәм һәлак булган агачларны кискәндә			Урман, урман эшкәртү инфраструктурасы объектларын һәм урман инфраструктурасы булдыруга бәйле булмаган объектларны төзү, үзгәртеп кору һәм эксплуатацияләү өчен билгелэнгән урман кишәрлекләрендә урман утыртмаларын кискәндә			Барлыгы											
	майданы	запас		майданы	запас		майданы	запас		майданы	запас		майданы	запас										
1	2	ликвидлы	эшкә яраклы	3	4	5	ликвидлы	эшкә яраклы	6	7	8	9	эшкә яраклы	10	11	ликвидлы	эшкә яраклы	12	13	14	ликвидлы	эшкә яраклы	15	16
Урманчылык буенча барлыгы																								
Ылыслы	13	3,2	2,6	82	3,1	2,1	–	–	–	–	–	–	–	–	–	–	–	–	–	95	6,3	4,7		
Каты яфраклы	58	2,9	1,5	46	0,9	0,3	–	–	–	–	–	–	–	–	–	–	–	–	–	104	3,8	1,8		
Йомшак яфраклылар	537	33,9	16,3	49	1,6	0,8	–	–	–	–	28	–	–	–	–	–	–	–	–	614	35,5	17,1		
Жәмгысә	608	40,0	20,4	177	5,6	3,2	–	–	–	–	28	–	–	–	–	–	–	–	–	813	45,6	23,6		
шул исәптән кишәрлек урманчылыктары буенча:																								

Хужалыклар	Ел саен алырга рөхсәт ителә торган агач материалы күләме																		
	Өлгергән һәм картайган агачларны кискәндә			Урманнарны тәрбияләгәндә, агачларны кискәндә			Зыян күргән һәм һәлак булган агачларны кискәндә			Урман, урман эшкәртү инфраструктурасы объектларын һәм урман инфраструктурасы булдыруга бәйле булмаган объектларны төзү, үзгәртеп кору һәм эксплуатацияләү өчен билгеләнгән урман кишәрлекләрендә урман утыртмаларын кискәндә			Барлыгы						
	мәйданы	запас		мәйданы	запас		мәйданы	запас		мәйданы	запас		мәйданы	запас					
1	2	ликвидлы	эшкә яраклы	3	4	5	ликвидлы	эшкә яраклы	6	7	8	9	10	11	12	13	14	15	16
Акташ																			
Ылыслы	1	0,3	0,2	36	1,2	0,7	–	–	–	–	–	–	–	37	1,5	0,9			
Каты яфраклы	3	0,1	–	29	0,6	0,2	–	–	–	–	–	–	–	32	0,7	0,2			
Йомшак яфраклылар	61	7,6	3,5	24	0,7	0,4	–	–	–	2	–	–	–	87	8,3	3,9			
Жәмгысе	65	8,0	3,7	89	2,5	1,3	–	–	–	2	–	–	–	156	10,5	5,0			
Кама-Исмәгыйль																			
Ылыслы	7	1,7	1,4	22	0,8	0,6	–	–	–	–	–	–	–	29	2,5	2,0			

Хужалыклар	Ел саен алырга рөхсәт ителә торган агач материалы күләме														
	Өлгергән һәм картайган агачларны кискәндә			Урманнарны тәрбияләгәндә, агачларны кискәндә			Зыян күргән һәм һәлак булган агачларны кискәндә			Урман, урман эшкәртү инфраструктурасы объектларын һәм урман инфраструктурасы булдыруга бәйле булмаган объектларны төзү, үзгәртеп кору һәм эксплуатацияләү өчен билгеләнгән урман кишәрлекләрендә урман утыртмаларын кискәндә			Барлыгы		
	мәйданы	запас		мәйданы	запас		мәйданы	запас		мәйданы	запас		мәйданы	запас	
ликвидлы		эшкә яраклы	ликвидлы		эшкә яраклы	ликвидлы		эшкә яраклы	ликвидлы		эшкә яраклы	ликвидлы		эшкә яраклы	
1	2	3	4	5	6	7	8	9	10	11	12	13	14	15	16
каты яфраклы	11	0,8	0,4	2	–	–	–	–	–	–	–	–	13	0,8	0,4
Йомшак	56	5,1	2,5	3	0,1	–	–	–	–	7	–	–	66	5,2	2,5
Жәмгысе	74	7,6	4,3	27	0,9	0,6	–	–	–	7	–	–	108	8,5	4,9
Миңлебай															
Ылыслы	4	1,1	0,9	16	0,8	0,6	–	–	–	–	–	–	20	1,9	1,5
Каты яфраклы	31	1,8	1,0	3	–	–	–	–	–	–	–	–	34	1,8	1,0
Йомшак	161	11,4	5,4	6	0,3	0,1	–	–	–	7	–	–	174	11,7	5,5
Жәмгысе	196	14,3	7,3	25	1,1	0,7	–	–	–	7	–	–	228	15,4	8,0
Поташ-Полянка															
Ылыслы	1	0,1	0,1	8	0,3	0,2	–	–	–	–	–	–	9	0,4	0,3

Хужалыклар	Ел саен алырга рөхсәт ителә торган агач материалы күләме														
	Өлгергән һәм картайган агачларны кискәндә			Урманнарны тәрбияләгәндә, агачларны кискәндә			Зыян күргән һәм һәлак булган агачларны кискәндә			Урман, урман эшкәртү инфраструктурасы объектларын һәм урман инфраструктурасы булдыруга бәйле булмаган объектларны төзү, үзгәртеп кору һәм эксплуатацияләү өчен билгеләнгән урман кишәрлекләрендә урман утыртмаларын кискәндә			Барлыгы		
	мәйданы	запас		мәйданы	запас		мәйданы	запас		мәйданы	запас		мәйданы	запас	
ликвидлы		эшкә яраклы	ликвидлы		эшкә яраклы	ликвидлы		эшкә яраклы	ликвидлы		эшкә яраклы	ликвидлы		эшкә яраклы	
1	2	3	4	5	6	7	8	9	10	11	12	13	14	15	16
Каты яфраклы	13	0,2	0,1	12	0,2	0,1	–	–	–	–	–	–	25	0,4	0,2
Йомшак яфраклылар	259	9,8	4,9	16	0,6	0,3	–	–	–	12	–	–	287	10,4	5,2
Жәмгысе	273	10,1	5,1	36	1,1	0,6	–	–	–	12	–	–	321	11,2	5,7

2.1.4. Кисентелэрнең яшьләре

Урман утыртмалары кисентелэрнең «Кисентелэрнең яшьләрен билгеләү турында» 2015 елның 9 апрелдәге 105 номерлы Рослесхоз боерыгы белән билгеләнгән яшьләре 10 нчы таблицада китерелде.

10 нчы таблица

Кисентелэрнең яше

Урманнарның максатчан билгеләнеш төрләре, ш.и. яклаучы урманнарның категорияләре	Хуж/бүлемтекләре һәм аларга кергән өстенлек итүче токымнар	Бонитет класслары	Кисентелэрнең яшьләре, ел
1	2	3	4
Урман үсемлекләре зонасы: Урман-дала зонасы Урманлы район: РФ Европа өлешенең урман-дала районы			
Яклаучы урманнар (Су объектлары буйларында урнашкан тыюлыклы урман полосалары – яклаучы урманнар категориясеннән тыш)	Ылыслы		
	Нарат, чыршы, карагач	Барысы да	101-120
	каты яфраклы		
	Орлыклык имән, корычагач	Барысы да	121-140
	Үсентеле имән	III һәм югарырак	71-80
		IV һәм түбәнрәк	61-70
	Карама, өрәнге	Барысы да	71-80
	Йомшак яфраклылар		
	Бал бирүче (нектарлы) юкә	Барысы да	81-90
	Каен, кара зирек, юкә (товарлык),	Барысы да	71-80
	Усак, тирәк, кара тирәк, соры зирек, агачсыман тал	Барысы да	51-60
	Тирәк (культуралар)	Барысы да	36-40
	Куаклыклар		
	Таллык	Барысы да	5
	Яклаучы урманнар (су объектлары буйларында урнашкан тыюлыклы урман полосалары), эксплуатация урманнары	Ылыслы	
Нарат, чыршы, карагач		Барысы да	81-100
Каты яфраклы			
Орлыклык имән, корычагач		Барысы да	101-120
Үсентеле имән		III һәм югарырак	61-70
		IV һәм түбәнрәк	51-60
Карама, өрәнге		Барысы да	61-70
Йомшак яфраклылар			
Бал бирүче (нектарлы) юкә		Барысы да	81-90
Каен, кара зирек, юкә		Барысы да	61-70

	(товарлык)		
	Усак, тирэк, кара тирэк, соры зирек, агачсыман тал	Барысы да	41-50
	Тирэк (культуралар)	Барысы да	31-35
Куаклыклар			
	Таллык	Барысы да	5

2.1.5. Агачлыкларның тулылыгын һәм составын, дилэнкеләрнең күләмнәрен, дилэнкеләрнең тоташу чорларын, киртекләр санын, кисүләрнең кабатлану чорларын исәпкә алып, агач материалын сайлау проценты (ешлыгы)

Агач материалы эзерләүгә карата таләпләр РФ ТРЭМның 2016 елның 13 сентябрәндәге 474 номерлы боерыгы, «Диләнке эшләре төрләрен, аларны уздыру тәртибен һәм эзлеклелеген, диләнке эшләренең технологик картасы формасын, диләнкене карау акты формасын һәм диләнкене карау тәртибен раслау турында» 2016 елның 27 июнендәге 367 номерлы боерыгы белән расланган Агач материалы эзерләү кагыйдәләрендә билгеләнгән.

Өлгергән, картайган урман утыртмаларын кисү буенча төп оештыру-техник элементларның параметрлары түбәндәге таблицада китерелде.

№№ п/п	Агач материалы эзерләү параметрлары. Кисү ысуллары	Сайланма кисүләр	Тоташ кисүләр
1	2	3	4
Россия Федерациясе Европа өлешенең урман-далалы урман районы			
1.	Сайланма кисүләр ешлыгы, %		
	Бик зәгыйфь	10 кадәр	
	Зәгыйфь	11-20	
	Уртача	21-30	
	Уртача-югары	31-40	
	Югары	41-50	
	Бик югары (сайланма санитар кисүләр өчен)	51-70	
2.	Дилэнкеләрнең (сайланма кисүләрдә) чик мәйданы, га		
	Яклаучы урманнар:		
	Ирекле-сайланма кисүләр	25	
	Төркемле-сайланма кисүләр	15	
	Тигез-эзлекле кисүләр	15	
	Төркемле-эзлекле кисүләр	10	
	Полоса аша эзлекле кисүләр	5	
	Эксплуатация урманнары:		
	Ирекле-сайланма кисүләр	50	
	Төркемле-сайланма кисүләр	30	
	Тигез-эзлекле кисүләр	30	
	Төркемле-эзлекле кисүләр	25	
Полоса аша эзлекле кисүләр	15		

№№ п/п	Агач материалы эзерлөү параметрлары. Кисү ысуллары	Сайланма кисүләр	Тоташ кисүләр
1	2	3	4
Россия Федерациясе Европа өлешенен урман-далалы урман районы			
3.	Тоташ кисүләрдә диләнкеләрнен чик мәйданы, га Нарат, карагач Чыршы, пихта Орлыктан яңартылганда имән Шытымнан яңартылганда имән һәм башка каты яфраклылар Йомшак яфраклылар		5 5 2,5 10 10
4.	Тоташ кисүләрдә диләнкеләрнен чик киңлеге, м Нарат, карагач Чыршы, пихта Орлыктан яңартылганда имән Шытымнан яңартылганда имән һәм башка каты яфраклылар Йомшак яфраклылар		50 50 50 100 100
5.	Диләнкеләр тоташу чоры, ел Нарат, карагач Чыршы, пихта Орлыктан яңартылганда имән Шытымнан яңартылганда имән һәм башка каты яфраклылар Йомшак яфраклылар		4 4 4 4 2
6.	Кисүләр кабатлану чоры, ел Ирекле-сайланма кисүләр Төркемле-сайланма кисүләр Тигез-эзлекле кисүләр Төркемле-эзлекле кисүләр Полоса аша эзлекле кисүләр	8-30 8-30 4-8 30-40 4-8	
7.	Урман кварталының 1 км ягына хисаплаганда киртекләр саны Диләнкеләр киңлеге (озынлыгы) 50 м кадәр булганда Диләнкеләр киңлеге (озынлыгы) 51-150 м булганда Диләнкеләр киңлеге (озынлыгы) 151-250 м булганда Диләнкеләр киңлеге (озынлыгы) 250 м артыграк булганда		4тән артык түгел 3тән артык түгел 2дән артык түгел 1

№№ п/п	Агач материалы эзерлөү параметрлары. Кисү ысуллары	Сайланма кисүләр	Тоташ кисүләр
1	2	3	4
Россия Федерациясе Европа өлешенен урман-далалы урман районы			
8.	Төяү пунктлары, житештерү һәм көнкүреш объектлары өчен гомуми майдан (диләнкенен гомуми майданыннан) - алга таба ясалма урман торгызып Майданы 10 га артык булган диләнкеләрдә - сезонара агач материалы запаслары булдыру өчен - туфракка зыян салып Майданы 10 га һәм аннан азрак булган диләнкеләрдә: - алга таба яңартып - алдан торгызып - эзлекле кисүләрдә - сайланма кисүләрдә	3% артык түгел 0,3 га кадәр 0,25 га кадәр	чикләнми 5% артык түгел 15% артык түгел иң күбе 3% 0,4 га кадәр 0,3 га кадәр
9.	Сөйрәмә жир трассалары һәм диләнкедәге юллар майданы, (диләнке майданыннан %) - күп операцияле техника кулланып - алга таба ясалма урман торгызып	15% артык түгел	20% артык түгел 30% кадәр чикләнми

2.1.6. Урман торгызу методлары

Урман торгызу урманнарны табигый, ясалма яки катнаш ысул белән торгызу юлы белән гамәлгә ашырыла һәм РФ ТРЭМның 2016 елның 29 июнендәге 375 номерлы боерыгы белән расланган Урман торгызу кагыйдәләре (алга таба – Урман торгызу кагыйдәләре) белән регламентлана.

Урман типлары һәм урман торгызу ысуллары шулай ук Урман торгызу кагыйдәләре белешмәләре белән жайга салына.

2.1.7. Урманнардан агач материалы эзерлөү өчен файдалану чорлары һәм башка мәгълүматлар

Урман кишәрлекләренен аренда шартнамәләре нигезендә агач материалын эзерлөү гражданнар һәм юридик затлар тарафыннан Урман планы, урманчылыкның урман хужалыгы регламенты, шулай ук арендага тапшырылган урман кишәрлегендә урманнарны үзләштерү проекты нигезендә гамәлгә ашырыла. Урман кишәрлеген бирмичә агач материалын эзерлөү гражданнар һәм юридик затлар тарафыннан урман утыртмаларын сату-алу шартнамәләре нигезендә Урман планы, урманчылыкның урман хужалыгы регламентына ярашлы рәвештә гамәлгә ашырыла.

Урман кишәрлегеннән узагач эзерлөү максатларында файдаланучы зат тарафыннан урман утыртмаларын кисү, тарттыру, өлешчә эшкәртү, саклау һәм эзер узагачны алып чыгу, урман декларациясе нигезендә декларацияләнергә тиешле

датадан башлап 12 ай эчендә, яисә, үзагачны урман утыртмаларын сату-алу шартнамәсе нигезендә эзерләгән очракта, – урман утыртмаларын сату-алу шартнамәсендә билгеләнгән чор дәвамында гамәлгә ашырыла.

Урман утыртмаларын кисүнең, агач материалы саклауның һәм алып чыгуның әлеге пунктта күрсәтелгән вакытларын озынайту күрсәтелгән таләпләрне үз вакытында үтәүгә юл калдырмаган начар һава шартлары барлыкка килгән очракта рөхсәт ителә.

Урман утыртмаларын кисүнең, агач материалы саклауның һәм алып чыгуның вакытлары урманнан файдаланучы затның язмача гаризасы нигезендә, вәкаләтле орган тарафыннан иң күбе 12 айга арттырылырга мөмкин.

Исемлеге РФ ТРЭМның «Россия Федерациясе Кызыл китабына яисә Россия Федерациясе субъектлары кызыл китапларына кертелгән, сирәк очрый торган һәм юкка чыгу куркынычы янаган агачларны, куакларны, лианаларны, бүтән урман үсемлекләрен саклау үзенчәлекләрен раслау турында» 2017 елның 29 маендагы 264 номерлы боерыгы белән расланган агачларның һәм куаклыкларның төрләренен (токимнарының) агач материалын эзерләү рөхсәт ителми. Агач материалы эзерләгәндә урманнарның биотөрлелеген арттыру максатларында теләсә кайсы ярусында һәм аларның төркемнәрендә аерым кыйммәтле агачлар (карт агачлар, куышлы, кош оялары булган, шулай ук оя кору һәм вак жәнлекләреннән качу урыны һ.б. өчен яраклы агачлар) сакланырга мөмкин.

Урман агачларын кисү, тарттыру, өлешчә эшкәртү, саклау, алып чыгу срокларын үзгәртүгә рөхсәт язмача рәвештә диләнкенең (кишәрлек урманчылыгын, урман кварталы номерын, урман-таксация бүлемтеге номерын, диләнке номерын) урнашкан урынын, диләнкенең мәйданын, агач материалының күләмен һәм агачларны кисү, тарттыру, өлешчә эшкәртү, саклау, алып чыгу буенча билгеләнгән (озынайтылган) срокны (датаны) күрсәтеп бирелә.

Агач материалы эзерләү өчен урман кишәрлегенен аренда шартнамәсе 10 елдан 49 елга кадәрге чорга төзелә.

2.2. Урманнардан чәер эзерләү өчен рөхсәтле файдалану нормативлары, параметрлары һәм чорлары

РФ УК 31 статьясы һәм «Чәер эзерләү кагыйдәләрен раслау турында» 2012 елның 24 гыйнварындагы 23 номерлы Рослесхоз боерыгы белән регламентлана.

Чәер эзерләү ылыссы өлгергән һәм картайган агачлыкларда гамәлгә ашырыла, алар кирт ясау буенча билгеләнгән чор тәмамлангач агач материалы эзерләү өчен билгеләнә.

Урманчылыкта урманнарны тәртипкә китергәндә кирт салу фонды ачыкланмады, чөнки кирт салу эше башкарылмый һәм алдагы исәпкә алу чорына проектланмый һәм таблица тутырылмый. Шуңа бәйле рәвештә, урманчылык буенча урман хужалыгы регламентында кирт салу төрләре, агачларда каррлар күләме һәм агачларның диаметрына карап, каррлар арасындагы каешларның киңлеге, урманнардан чәер эзерләү өчен файдалану чорлары каралмый.

Агачларга кирт салу фонды

мәйданы, мең га

N п/п	Күрсәткечләр	Кирт салу		
		Урманнарның максатчан билгеләнеше		
		Яклаучы урманнар	Эксплуатация урманнары	жәмгысе
1	2	3	4	5
1	Кирт салуга яраклы, өлгергән һәм картайган утыртмалар, барлыгы:	–	–	–
1.1	Алардан:	–	–	–
	кирт салуга жәлеп ителмәгән	–	–	–
	кирт салу буенча табышлы түгел	–	–	–
2	Ел саен кирт салу күләме	–	–	–

2.3. Урманнардан агач булмаган урман ресурслары эзерләү һәм жыеп алу өчен файдалану нормативлары, параметрлары һәм чорлары

Урманнардан агач булмаган урман ресурслары эзерләү һәм жыеп алу өчен файдалану РФ УК 32 статясы һәм «Агач булмаган урман ресурслары эзерләү һәм жыеп алу кагыйдәләрен раслау турында» 2018 елның 16 июлендәге 325 номерлы РФ ТРЭМның боерыгы «Татарстан Республикасында урманнардан файдалану турында» 2008 елның 22 маендагы 22-ТРЗ номерлы Татарстан Республикасы Законы белән регламентлана.

Агач булмаган урман ресурсларын эзерләү һәм жыю өчен урманнардан файдалану рөхсәт ителгән урман кварталларының һәм аларның өлешләренен исемлекләре 5 нче таблицада күрсәтелде.

2.3.1. Урманнардан агач булмаган урман ресурсларын төрләре буенча эзерләү һәм жыеп алу өчен файдалану нормативлары (ел саен рөхсәт ителгән күләмнәре) һәм параметрлары

Агач булмаган урман ресурслары эзерләү һәм жыеп алу өчен урманнардан рөхсәтле файдалануның ел саен рөхсәт ителгән күләмнәре 12 таблицада китерелде.

Агач булмаган урман ресурслары эзерләү өчен урманнардан рөхсәтле файдалану параметрлары

№ п/п	Агач булмаган урман ресурсы төре	Үлчәү берәмлеге	Эзерләүгә ел саен рөхсәт ителә торган күләме
1	2	3	4
1.	Туз	т	6,0
2.	Агачларның, куакларның кайрысы	т	27,0

3.	Озын корыган ботак	мең м3	3,0
4.	Ботаказык	т	23,0
5.	Чыршы һәм нарат ботаклары	т	20,0
6.	Чыршылар һәм (яки) яңа ел бэйрәмнәре өчен башка ылыслы токым агачлары	мең данә	0,8
7.	Мунчала	т	3,0

Агач булмаган урман ресурсларының классификациясе бар, аның нигезендә ресурсларны, барлыкка килү (эзерлек) урынына, ресурсны исәпкә алу (бәяләү) ысулына, файдалану холкына карап, 3 төркемгә бүлү каралган.

2.3.2. Урманнарда агач булмаган урман ресурслары эзерләү һәм жыю өчен файдалану чорлары

Агач булмаган урман ресурсларын эзерләү һәм жыю өчен урманнарда рөхсәтле файдалану сроклары урман кишәрлегенә аренда шартнамәсендә билгеләнә.

2.4. Урманнарда азык-төлек урман ресурслары эзерләү һәм дару үләннәре жыю өчен файдалану нормативлары, параметрлары һәм чорлары

Азык-төлек урман ресурслары эзерләү һәм дару үләннәре жыеп алу өчен урманнарда файдалану Россия Федерациясе Урман кодексының 34, 35 статьялары, 2011 елның 5 декабрендәге 511 номерлы Рослесхоз боерыгы белән расланган Азык-төлек урман ресурслары эзерләү һәм дару үләннәре жыеп алу кагыйдәләре, «Татарстан Республикасында урманнарда файдалану турында» 2008 елның 22 маендагы 22-ТРЗ номерлы Татарстан Республикасы Законы белән регламентлана.

Азык-төлек урман ресурсларына кыргый жимешләр, жиләкләр, чикләвекләр, гөмбәләр, орлыклар, каен суты һәм башка урман ресурслары керә.

Азык-төлек урман ресурслары эзерләү һәм дару үләннәре жыеп алу граждандар, юридик затлар тарафыннан эшкуарлык максатларында, шулай ук граждандар тарафыннан – шәхси ихтыяжлар өчен гамәлгә ашырылырга мөмкин.

Эшкуарлык эшчәнлегенә максатларында азык-төлек урман ресурсларын эзерләү һәм дару үләннәрен жыеп алу урман кишәрлегенә аренда шартнамәсе нигезендә гамәлгә ашырыла.

Урман кишәрлегенә аренда шартнамәсе 10 елдан 49 елга кадәр чорга төзелә.

Шәхси ихтыяжларда азык-төлек урман ресурслары эзерләү һәм дару үләннәре жыеп алу РФ УК 11 статьясының 1 өлешенә ярашлы рәвештә гамәлгә ашырыла.

Чикләрендә азык-төлек урман ресурслары эзерләү һәм дару үләннәре жыеп алу өчен урманнарда файдалану рөхсәт ителгән урман кварталлары һәм аларның өлешләре исемлегенә 5 нче таблицада күрсәтелде.

2.4.1. Урманнардан азык-төлек урман ресурсларын һәм дару үләннәрен төрләрә буенча эзерләү һәм жыеп алу өчен файдалану нормативлары (ел саен рөхсәт ителгән күләмнәре) һәм параметрлары

Азык-төлек урман ресурслары эзерләгәндә һәм дару үсемлекләрен жыйганда ел саен урманнардан рөхсәтле файдалануның рөхсәт ителгән күләмнәре 13 нче таблицада китерелде.

13 нче таблица

Азык-төлек урман ресурсларын эзерләгәндә һәм дару үләннәрен жыеп алганда урманнардан файдалану параметрлары

№ п/п	Азык-төлек урман ресурслары төре, дару үләннәре	Үлчәү берәмлеге	Ел саен рөхсәт ителә торган эзерлек күләме
1	2	3	4
Азык-төлек ресурслары			
1.	Жиләкләр: кура жиләге	т	2,5
	жир жиләге	т	0,3
	клубника	т	0,5
	кызыл бөрлегән	т	0,3
	чия	т	0,2
	миләш, шомырт	т	50,0
	Жәмгысе	т	53,8
2.	Гөмбәләр: ак	т	2,0
	майлы	т	5,0
	ал гөмбә	т	2,0
	кызыл гөмбә	т	19,0
	каен гөмбәсе	т	20,5
	гөреждәләр	т	2,0
	этәч гөмбәсе	т	2,0
	баллы гөмбә	т	10,0
	Жәмгысе	т	62,5
3.	Чикләвекләр: урман чикләвеге	т	10,0
4.	Агач сутлары: каен	т	100,0
Дару чималы			
5.	Сары мөтрүшкә, икеөйле кычыткан, ландыш, аю табаны, дару ромашкасы, акбаш, эт тигәнәге, канлы үлән, песи үләнә, сәдәп гөле, лапчатка, үги ана яфрагы, кыр наратбашы һ.б.	т	1,0 (коры хәлендә)

Жиләк, гөмбә һәм дару чималлары уңышының 90% кадәр өлеше жирле халык тарафыннан үзләштерелә.

2.4.2. Өзөрлөү һәм жыеп алу вакытлары

Азык-төлөк урман ресурстарын эзерлөү һәм дару үсемлекләрен жыю өчен урманнардан рөхсәтле файдалану сроклары урман кишәрлегенең аренда шартнамәсендә билгеләнә.

2.4.3. Агач сутлары эзерлэгәндә нормативлар һәм параметрлар

Каен суты эзерлөү өлгөргән урман кишәрлекләрендә кисәренә 5 елдан да ким булмаган вакыт кала рөхсәт ителә.

Каен суты эзерлөү сайланма кисүләр башкарыла торган утыртмаларда кирт салу ысулы белән гамәлгә ашырыла, кисүгә билгеләнгән агачлардан алу рөхсәт ителә.

Кисеп жибәрү өчен тулылыгы кимендә 0,4 һәм бер гектарга кимендә 200 данә агачлы, бонитетның I-III классларына караган урманның сәламәт өлеше сайлап алына. Кисеп жибәргәндә күкрәк биеклегендәге диаметры 20 см һәм аннан да юанрак булган агачларны билгелиләр.

Агач тамыры башланган жирдән 20-35 см биеклектә канал бораулау эшләрен башкаралар. Агачта бер һәм аннан да күбрәк кирт салу тишекләре ясалган очракта, алар кәүсәнең бер ягында бер-берсеннән, сут бер савытка агып төшәрлек итеп, 8-15 см ераклыкта урнаштырыла.

Агач диаметрына карап, бораулана торган каналлар саны нормативлары түбәндәге таблицада китерелде.

Агачның күкрәк биеклегендәге диаметры, см	Кирт салганда каналлар саны	Искәрмә
20-22	1	Диаметры 16 см булган агачларга кисәргә бер ел калгач кирт салу рөхсәт ителә, түбәндәгечә басым нормалары булганда: 16-20 см – 1 канал 21-24 см – 2 канал 25 см һәм күбрәк – 3 канал
23-27	2	
28-32	3	
33 һәм аннан күбрәк	3	

Кирт салу чоры тәмамланганнан соң, агачларның чирләп китүен кисәтү максатларында, тишекләр сагыз пастасы белән сылап куелырга яисә агач бөке белән ябылырга һәм вар, бакча замазкасы яисә извесьтылы балчык белән сылап куелырга тиеш.

Калган елларда каналлар беренче елгы кисеп жибәрү каналлары дәрәжәсендә 10 см интервал белән агач кәүсәсе әйләнәсенә теге яисә бу ягына таба бораулана.

Өзөрлөү агачның техник сыйфатларын саклап калырылык итеп гамәлгә ашырылырга тиеш.

2.4.4. Абага-кара абага эзерлөү

Азык-төлөк урман ресурстарын эзерлөү аларның үсентелеренэ зыян китермәслек алымнар белән гамәлгә ашырылырга тиеш. Үсемлекләрне тамыры белән йолкып алу, яфракларына һәм тамыр үзәгенэ зыян китерү тыела.

Кара абага чималын эзерлөү бер кишәрлектэ 3-4 ел дәвамьнда алып барыла. Шуннан соң үсемлекләрэн торгызу өчен тәнәфес ясала: чималны бер мәртәбә жыйганда (бер чорга) – 2-3 ел, ике мәртәбә – 3-4 ел.

2.4.5. Урманнарда азык-төлөк урман ресурстары эзерлөү һәм дару үләннәре жыеп алу өчен файдалану чорлары

Дәүләт мөлкәтендә яисә муниципаль мөлкәттә торган урман кишәрлегенен аренда шартнамәсе РФ УК 72 статьясының 3 өлеше нигезендә урманнарны азык-төлөк урман ресурстарын эзерлөү һәм дару үләннәрен жыеп алу өчен файдалану максатларында, РФ УК 36, 43-46 статьяларында, 73.1 статьясының 3 өлешендәге 3 пунктында каралган очраклардан тыш, тугыз елдан кырык тугыз елга кадәр чорга төзелә.

Урман кишәрлегенен аренда шартнамәсе срогы урман хужалыгы регламентында урманнарда файдалану буенча каралган срокка туры китереп билгеләнә.

2.5. Урманнарда аучылык хужалыгы өлкәсендә эшчәнлек төрләрэн гамәлгә ашыру өчен файдалану нормативлары, параметрлары һәм чорлары

Аучылык хужалыгы кыргый хайваннарның популяцияләре белән рациональ идарә итү һәм ел саен продукция алу рәвешендә урманнарда комплекслы файдалануга үз өлешен кертә.

Ау «Ау турында һәм аучылык ресурстарын саклау турында һәм Россия Федерациясенен аерым закон актларына үзгәрешләр кертү турында» 2009 елның 24 июлендәге 209-ФЗ номерлы федераль закон нигезендә гамәлгә ашырыла.

Урманнарда аучылык хужалыгы алып бару һәм ауны гамәлгә ашыру өчен файдалану РФ УК 25, 36 статьялары белән регламентлана.

Урманнарда аучылык хужалыгын алып бару өчен файдалануны хокукый жайга салу Россия ТРЭМның «Аучылык хужалыгы өлкәсендә эшчәнлек төрләрэн гамәлгә ашыру өчен урманнарда файдалану кагыйдәләрэн һәм Урман кишәрлекләрэн бирмичә аучылык хужалыгы өлкәсендә эшчәнлек төрләрэн гамәлгә ашыру өчен урманнарда файдалану очраклары исемлеген раслау турында» 2017 елның 12 декабрәндәге 661 номерлы боерыгы, РФ Хөкүмәтенен «Аучылык инфраструктурасына карый торган объектлар исемлегенә турында» 2017 елның 11 июлендәге 1469-р номерлы боерыгы нигезендә гамәлгә ашырыла.

Аучылык биләмәләре чикләрэнә хокукый режимында аучылык хужалыгы өлкәсендә эшчәнлек төрләрэн башкару рәхсәт ителә торган жирләр кертелә.

Аучылык билэмэләре түбәндәгеләргә бүленә:

1) «Ау турында һәм аучылык ресурсларын саклау турында һәм Россия Федерациясенә аерым закон актларына үзгәрешләр кергү турында» 2009 елның 24 июлендәге 209-ФЗ номерлы федераль законда каралган нигезләрдә юридик затлар, шәхси эшкүарлар тарафыннан кулланыла торган аучылык билэмэләре (алга таба - беркетелгән аучылык билэмэләре);

2) ау максатларында физик затлар ирекле йөри алу хокукына ия булган аучылык билэмэләре (алга таба – гомуми файдаланудагы аучылык билэмэләре).

Гомуми файдаланудагы аучылык билэмэләре Россия Федерациясе субъектындагы аучылык билэмэләренә гомуми майданында кимендә егерме процентын тәшкил итәргә тиеш.

Аучылык билэмэләре ауның бер яки берничә төрөн гамәлгә ашыру өчен кулланылырга мөмкин.

Аучылык хужалыгы өлкәсендә эшчәнлек төрләрен гамәлгә ашыру өчен урман кварталларының һәм урманчылык кишәрлекләре буенча аларның өлешләре исемлегә әлеге регламентның 5 нче таблицасында китерелде.

2.5.1. Аучылык инфраструктурасы объектларын урнаштыру өчен биотехник чаралар уздыру исемлегә һәм нормалары

Ел саен үткәрелә торган биотехник чаралар күләме түбәндәге таблицада китерелде.

№ п/п	Чараларның төрләре	Үлчәү берәмлеге	Ел саен рөхсәт ителә торган күләме
1	2	3	4
1.	Куяннар өчен ашату майданнары ясау	данә	100
2.	Пошилар, кыр кәжәләре өчен жимлекләр урнаштыру	данә	45
3.	Пошилар, кабан дунгызлары, куяннар өчен тоз салынган катырлар урнаштыру	данә/т	140/2,7
4.	Пошины, кыр кәжәсен, куяннарны ашату өчен усак, тал кисү	кбм	100
5.	Аучы манаралары урнаштыру	данә	3
6.	Ашату өчен печән әзерләү	т	11,5
7.	Суерлар һәм божырлар өчен чуер ташлыклар кору	данә	30
8.	Гөрелдәвекләр кору	данә	30
9.	Кабан өчен ашату кырлары ясау	га	3
10.	Ауны чикли һәм тыя торган аншлагләр, күрсәткечләр урнаштыру	данә	40

2.6. Урманнардан авыл хужалыгы алып бару өчен рөхсәтле файдалану нормативлары, параметрлары һәм чорлары

Урманнардан авыл хужалыгын алып бару өчен файдалану РФ ТРЭМның 2017 елның 21 июнендәге 314 номерлы боерыгы белән расланган Авыл хужалыгын алып бару өчен урманнардан файдалану кагыйдәләрендә регламентлана.

Урманнар авыл хужалыгын алып бару (печән чабу, авыл хужалыгы терлекләрен көтү, умартачылык, төньяк боланчылык, товарлык аквакультурасы (товарлык балыкчылык), авыл хужалыгы культураларын үстерү һәм башка төрле авыл хужалыгы эшчәнлеген) өчен кулланылырга мөмкин.

Авыл хужалыгын алып бару өчен урман кварталларының һәм урманчылык кишәрлекләре буенча аларның өлешләре исемлегенә элекке регламентның 5 нче таблицасында китерелде.

2.6.1. Урманнардан авыл хужалыгы алып бару өчен файдалану параметрлары

14 нче таблица

Урманнардан авыл хужалыгы алып бару өчен файдалану параметрлары

№ п/п	Файдалану төрләре	Үлчәү берәмлеге	Ел саен рөхсәт ителә торган күләме
1	Сөрүлектән файдалану	га	15
2	Печән чабу	га/т	63/44
3	Авыл хужалыгы терлекләре көтү:		
	а) урманда	га/баш	14500/5800
	б) утлавыкларда, жәйләүләрдә	га/баш	315/210
4	Умартачылык		
	а) бал бирүчеләр:		
	- юкә (урманнарның бал бирә торган урыннары)	га	1857
	- печәнлекләрдә, аланлыкларда, агач киселгән урыннарда үләннәр	га	325
	б) бал продуктлылыгы:		
	- юкә	кг/га	100
	- үләннәр	кг/га	100
в) умарта ояларын тәмин итү мөмкинлегенә	умарталык саны	1900	

2.7. Урманнардан фәнни-тикшеренү һәм мәгариф эшчәнлеген гамәлгә ашыру өчен файдалану нормативлары, параметрлары һәм чорлары

РФ Урман кодексының 40 статьясына ярашлы рәвештә урманнардан фәнни-тикшеренү эшчәнлеген һәм мәгариф эшчәнлеген гамәлгә ашыру өчен файдалану

урманчылыкның барча территориясендә гамәлгә ашырылырга мөмкин. Урманнардан файдалану 2011 елның 23 декабрендәге 548 номерлы Рослесхоз боерыгы белән расланган Урманнардан фәнни-тикшеренү һәм мәгариф эшчәнлеген гамәлгә ашыру өчен файдалану кагыйдәләрендә регламентлана.

Фәнни-тикшеренү, мәгариф эшчәнлеген гамәлгә ашыру өчен урман кварталларының һәм урманчылык кишәрлекләре буенча аларның өлешләре исемлеге әлеге регламентның 5 нче таблицасында китерелде.

2.8. Урманнардан рекреация эшчәнлеген гамәлгә ашыру өчен файдалану нормативлары, параметрлары һәм чорлары

2.8.1. Урманнардан рекреация эшчәнлеген гамәлгә ашыру өчен файдалану нормативлары

Рекреация эшчәнлегенә РФ УК ял итү, туристлык, физкультура-савыктыру һәм спорт эшчәнлеген оештыруга кагылышлы эшчәнлек буларак карала.

Урманнардан мондый файдалану (РФ УК 41 ст.) урман кишәрлекләре бирүне таләп итә, әмма урман ресурсларын жыймауны күз алдында тотып торган эшчәнлек төрөнә кертелә, бирелгән урман кишәрлекләрендә кирәкле урман инфраструктурасы, шул исәптән вакытлы корымалар булдырыла, территория төзекләндерелә (РФ УК 13, 41 ст.).

Рекреация эшчәнлеген оештыру үзенчәлекләре 2012 елның 21 февралендәге 62 номерлы Рослесхоз боерыгы белән расланган Урманнардан рекреация эшчәнлеген гамәлгә ашыру өчен файдалану кагыйдәләрендә баян ителә.

2.8.2. Рекреация эшчәнлегенә бәйле зона кварталларының һәм (яки) аларның өлешләре исемлеге

Кишәрлек урманчылыклары буенча рекреация эшчәнлеген гамәлгә ашыру өчен урман кварталларының яки аларның өлешләренә исемлеге әлеге регламентның 5 нче таблицасында китерелде.

Чикләрендә рекреация эшчәнлеген гамәлгә ашыру объектларын төзү, үзгәртеп кору һәм эксплуатацияләү күздә тотылган урманнарны үзләштерүнең планлаштырыла торган зоналары

Урманчылыкы	Кишәрлек урманчылыгы	Кв. номеры	Файдаланучының аталышы, объект	Планлаштырыла торган чаралар
1	2	3	4	5
Әлмәт	Поташ-Полянка	106, 114, 155, 156	«Орленок» БСЛ, «Дружба», «Солнечный», «Юность»	Үзгәртеп кору максатларында физик культура-савыктыру һәм спорт-техник билгеләнешендәге корымалар комплексын төзәтү һәм төзү

Урманчылыкы	Кишәрлек урманчылыкы	Кв. ном еры	Файдаланучының аталышы, объект	Планлаштырыла торган чаралар
1	2	3	4	5
			спорт-савыктыру лагерльлары	планлаштырыла
Әлмәт	Поташ-Полянка	134, 135	«Ян» таудан чаңгы шуу комплексы	Таудан чаңгы шуу комплексын үзгәртеп кору максатларында чаңгы трассасын киңәйтү күздә тотыла
Әлмәт	Поташ-Полянка	174, 175, 202	«Ян» таудан чаңгы шуу комплексы	Таудан чаңгы шуу комплексын үзгәртеп кору максатларында спорт-техник корылмалар төзелеше планлаштырыла
Әлмәт	Поташ-Полянка	5,6, 134	«Ян», «Ромашкино» шифаханә-профилакторийлары	Шифаханәләрне үзгәртеп кору максатларында спорт һәм физик культура-савыктыру корылмаларын төзү планлаштырыла
Әлмәт	Поташ-Полянка	134	«СМП-Нефтегаз» АЖ	Халыкны ял иттерү һәм савыктыру максатларында парк тибында спорт-савыктыру комплексын төзү планлаштырыла
Әлмәт	Поташ-Полянка	106	«Транснефть-Прикамье» АЖ (ӘРНИ)	Шифаханәне үзгәртеп кору максатларында спорт һәм физик культура-савыктыру корылмаларын төзү планлаштырыла
Әлмәт	Поташ-Полянка	174, 175, 202	«Снежинка» ЖЧЖ «Юность» ӘББ МБУ	Таудан чаңгы шуу комплексын үзгәртеп кору максатларында спорт-техник корылмалар төзелеше планлаштырыла

2.8.3. Рекреация эшчәнлегенә караган зона территориясен функциональ зоналарга бүлү

Рекреацияләү зоналары вазифаи зоналарга түбәндәгечә бүлгәленә:

1. Интенсив файдаланулы.
2. Уртача файдаланулы.
3. Оешкан рәвештә ял итүле.
4. Резерватлы.
5. Заказник.
6. Катгый режимлы.
7. Хужалыкка бәйле.

2.8.4. Урман кишәрлекләрендә вакытлыча төзелгән корылмалар исемлеге һәм аларны төзекләндерү нормативлары

Рекреация билгеләнешендәге урманнарда территорияне төзекләндерү нормалары
(гомуми мәйданның 100 га буенча)

№ п/п	Элементлар исемлеге төзекләндерү	Яшел зона		Аларның чикләрендә туристлык маршрутлары (1 чм маршрутка)
		туризм маршрут- лары	йөрү	
1	2	3	4	5
1.	Гравийлы, йөри торган өлеше 4,5 м (чм) киндәгендә булган машина белән килү юллары	0,15	0,02	–
2.	Биләмәләр эчендәге гравийлы, өслеге 3 м (чм) киндәгендә булган юллар	1,8	0,5	–
3.	15 машинага исәпләнгән, грунтлы, гравий белән вак таш кушылган автотукталышлар (данә)	0,25	0,03	–
4.	Жәяүләп йөри торган сукмаклар (чм)	–	0,04	–
5.	4 урынлы утыргычлар (данә)	18	3	1
6.	6 урынга исәпләнгән пикник өстәлләре (данә)	7	0,6	–
7.	Яңгырдан ышыклану урыннары (данә)	1,5	0,2	0,2
8.	Азык эзерләү урыннары (данә)	3,5	0,5	0,6
9.	Чүплек савытлары (данә)	30	–	–
10.	Чүп жыю жайланмалары (данә)	3,5	–	–
11.	Бәдрәфләр (данә)	0,18	–	–
12.	Спорт һәм уен мәйданчыклары, м ²	37	–	5
13.	Елгаларда һәм сулыкларда су коенып, кызына торган урыннар, м ²	90	15	–
14.	Пляж кабиналары (данә)	0,18	0,02	–
15.	Беседкалар (данә)	0,17	–	–
16.	Күрсәткечләр (данә)	1,5	0,2	0,4
17.	Күренеш нокталары (данә)	0,7	0,1	0,3
18.	Коелар һәм чишмәләр (данә)	0,02	0,01	0,1
19.	Туристларга палаткалар кую урыннары, м ²	50	–	20

2.8.5. Урманнарда рекреация эшчәнлеген гамәлгә ашыру өчен файдалану параметрлары һәм чорлары

Рекреация эшчәнлегенә урманнарында хужалык эшчәнлегенә халыкны ял иттерү өчен иң яхшы шартларны оештыруга, эстетик һәм санитар-гигиеник таләпләргә җавап бирә торган урман ландшафтларын саклауга һәм яхшыртуга, ландшафтларның типларын рациональ (оптималь) ярашлылыгын билгеләүгә юнәлдерелгән булырга тиеш.

Рекреация билгеләнешендәге урманнар өчен эшләрнең әһәмиятле элементы булып аларның территорияләрен төзекләндерү тора, ул юллар төзү һәм

ремонтлаудан, ял итү өчен урыннар һәм майданчыклар корудан, кече архитектура формаларын, урман скульптурасын урнаштырудан, төрле урман янғыннары корылмаларын төзүдән һәм башка төрле чараларны гамәлгә ашырудан гыйбарәт. Юл-сукмак челтәре барча территорияне бердәм композиция бөтенлегенә берләштерергә тиеш.

Рекреация басымы йогынтысында урман тирәлегенә үзгәрү дәрәжәсен ял итү режимы билгели, ә ял режимы – урманнарның территориясен оештыруны.

Урманнардан рекреация эшчәнлегенә гамәлгә ашыру өчен файдаланганда урман кишәрлекләрендә вакытлыча төзелмәләр исемлеге һәм аларны төзекләндерү нормативлары өстәмә тикшерүләр уздырганнан соң урманнарны үзләштерү проектларында аталган максатларда (ял, туризм оештыру, физик культура-савыктыру, спорт эшчәнлегенә һ.б.) файдалану өчен тапшырылган конкрет урман кишәрлеге өчен бирелә.

РФ Урман кодексының 72 статьясы нигезендә рекреация эшчәнлегенә гамәлгә ашыру максатында урман кишәрлегенә аренда шартнамәсе ун елдан алып кырык тугыз елга кадәрле срокка төзелә.

2.9. Урманнардан урман плантацияләре ясау һәм аларны эксплуатацияләү өчен рөхсәтле файдалану нормативлары, параметрлары һәм чорлары

Урман плантацияләрен оештыру һәм аларны эксплуатацияләү билгеле бер токым (максатчан токым) урман үсемлекләрен үстерүгә бәйле эшқуарлык эшчәнлегенән гыйбарәт.

Билегеле бер токым урман утыртмаларына алар хисабыннан алдан билгеле сыйфатламалары булган агач материалын алу тәмин ителә торган ясалма утыртылган урман утыртмалары карый.

Урман плантацияләре урман фонды жирләрендә дә, башка категориядәге жирләрдә дә оештырыла ала.

Гражданнарга, юридик затларга урман плантацияләрен ясау һәм аларны эксплуатацияләү өчен урман кишәрлекләре – РФ Урман кодексы нигезендә, жир кишәрлекләре – жир законнары нигезендә арендага тапшырыла.

Урман плантацияләрендә урман утыртмаларын кисү һәм урман утыртмаларына кирт салу эшләрен башкару чикләмәләрсез рөхсәт ителә.

Урманчылыкта урман плантацияләре, урман плантацияләрен техник проектлау материаллары юк, урманчылыкта урман плантацияләренә нигез салу өчен махсус тикшерүләр уздырылмады.

РФ Урман кодексының 72 статьясы нигезендә урман плантацияләрен оештыру һәм аларны эксплуатацияләү максатында урман кишәрлегенә аренда шартнамәсе ун елдан алып кырык тугыз елга кадәрле срокка төзелә.

2.10. Урманнардан жимешле, жиләкле, декоратив урман үсемлекләрен һәм дару үләннәрен үстерү өчен файдалану нормативлары, параметрлары һәм чорлары

Урман жимешләрән, жиләкләрне, декоратив үсемлекләрне һәм дару үләннәрән үстерү жимешләр, декоратив үсемлекләр, дару үләннәре, жиләкләр һәм башка шуңа охшаш урман ресурсларын алуға бәйлә эшмәкәрлек эшчәнлегеннән гыйбарәт. Урманнардан файдалануның әлегә төрә 2011 елның 5 декабрәдәгә 510 номерлы Рослесхоз боерыгы белән расланган Урманнардан жимешле, жиләкле, декоратив урман үсемлекләрән, дару үләннәрән үстерү өчен файдалану кагыйдәләрендә регламентлана һәм урман кишәрлегенә аренда шартнамәсе нигезендә урманнарны үзләштерү проекты нигезендә гамәлгә ашырыла.

Жимешле, жиләкле, декоратив урман үсемлекләрән, дару үләннәрән үстерү өчен, беренче чиратта, урман фонды жирләре составындагы урмансыз жирләр, шулай ук урман булып житешмәгән диләнкеләр, аланнар һәм урман культураларын утыртканчыга кадәр урманның табигий торгызылуы мөмкин булмаган башка урман утыртмалары белән капланмаган жирләр; рекультивацияләнергә тиешле (эшкә яраклы үзлегә беткән торфлыклар һ.б.) жирләр файдаланыла.

Жимешле, жиләкле, декоратив урман үсемлекләрән, дару үләннәрән үстерү өчен үзгәртеп коруга билгеләнмәгән, азкыйммәтле утыртма кишәрлекләре файдаланылырга мөмкин.

Урманнардан жимешле, жиләкле, декоратив урман үсемлекләрән, дару үләннәрән үстерү өчен файдалану РФ Урман кодексының 27 статьясы нигезендә чикләнергә яки тыелырга мөмкин.

РФ Урман кодексының 72 статьясы нигезендә жимешле, жиләкле, декоратив урман үсемлекләрән, дару үләннәрән үстерү максатында урман кишәрлегенә аренда шартнамәсе ун елдан алып кырык тугыз елга кадәрле срокка төзелә.

Кишәрлек урманчылыклары буенча жимешле, жиләкле, декоратив урман үсемлекләрән, дару үләннәрән үстерү өчен урман кварталларының яки аларның өлешләренә исемлегә әлегә регламентның 5 нче таблицасында китерелде.

2.11. Урманнардан урман үсентеләренә утырту материалын (үрентеләр, чәчкәннәр) үстерү өчен файдалану нормативлары, параметрлары һәм чорлары

Урман үсемлекләренә утырту материалын (үрентеләр, чәчкәннәр) үстерү урманнарны янадан үстерү һәм урман үрчәтү максатларында гамәлгә ашырыла торган эшкүарлык эшчәнлегеннән гыйбарәт.

Урман утыртмаларының утырту материалын (үрентеләр, чәчкәннәр) үстерү өчен урманнардан файдалану кагыйдәләре 2011 елның 19 июлендәгә 308 номерлы Рослесхоз боерыгы белән расланган.

Урман үсентеләренә утырту материалын (үрентеләр, чәчкәннәр) үстерү өчен урманнардан файдалану РФ Урман кодексының 27 статьясы нигезендә чикләнергә мөмкин.

Урман үсемлекләренә утырту материалын (үрентеләр, чәчкәннәр) үстерү өчен, иң беренче чиратта, урман фонды жирләре составындагы урман белән капланмаган жирләренә, шулай ук урмансыз диләнкеләренә, аланнарны һәм башка, урман үсемлекләре белән капланмаган, урман урнашкан бүтән категория жирләре файдаланыла.

Урман үсемлекләренең утырту материалын (үрентеләр, чәчкеннәр) үстерү өчен урман үсемлекләренең яхшыртылган һәм сортлы орлыклары, яки, әгәр андый орлыклар булмаса, урман үсемлекләренең нормаль орлыклары кулланыла.

Урман үсемлекләренең утырту материалын (үрентеләр, чәчкеннәр) үстерү өчен урман үсемлекләренең районнарға бүленмәгән орлыкларын, шулай ук сыйфаты тикшерелмәгән урман үсемлекләре орлыкларын, чәчүлекләрен һәм башкаларын куллану тыела.

РФ Урман кодексының 72 статьясы нигезендә урман үсемлекләренең утырту материалын (үрентеләр, чәчкеннәр) үстерү максатында урман кишәрлегенә аренда шартнамәсе ун елдан алып кырык тугыз елга кадәрле срокка төзелә.

Хәзерге вакытта Әлмәт урманчылыгы чикләрендә 1 даими урман питомнигы бар, аларда төп урман хасил итүче токымнар үстерелә.

Кишәрлек урманчылыклары буенча урман үсемлекләренең утырту материалын (үрентеләр, чәчкеннәр) үстерү өчен урман кварталларының яки аларның өлешләренең исемлеге әлеге регламентның 5 нче таблицасында китерелде.

2.12. Урманнардан жир асты байлыкларын геологик өйрәнү буенча эшләр башкару өчен, файдалы казылма ятмаларын эшкәртү өчен файдалану нормативлары, параметрлары һәм чорлары

Урманнардан жир асты байлыкларын геологик өйрәнү, файдалы казылма ятмаларын эшкәртү өчен файдалану РФ Урман кодексының 43 статьясы нигезендә регламентлана.

Жир асты байлыкларын геологик өйрәнү, файдалы казылма ятмаларын эшкәртү өчен урманнардан файдалануның рөхсәт ителгән күләмнәре һәм урманчылыкларның кишәрлек урманчылыклары кисемдә урман кишәрлекләренән урнашкан урыны 5 нче таблицада чагылдырылды.

Жир асты байлыкларын геологик өйрәнү, файдалы казылма ятмаларын эшкәртү эшләрен башкару өчен дәүләт мөлкәтендә яки муниципаль мөлкәттә торучы урман кишәрлекләре арендага бирелә яки үз вәкаләтләре чикләрендә дәүләт хакимияте органнары, жирле үзидарә органнары рөхсәтләре нигезендә бирелә. Урман кишәрлеген бирмичә генә урман фонды жирләрендә жир асты байлыкларын геологик өйрәнү эшләрен башкарырга рөхсәт ителә, әгәр мондый эшләрен башкару урман утыртмаларын кисүгә, капитал төзелеш объектларын төзүгә китермәсә.

Урманнардан жир асты байлыкларын геологик өйрәнү, файдалы казылма ятмаларын эшкәртү эшләрен башкару өчен файдалану 2010 елның 27 декабрендәге 515 номерлы Рослесхоз боерыгы белән расланган Урманнардан жир асты байлыкларын геологик өйрәнү, файдалы казылма ятмаларын эшкәртү эшләрен башкару өчен файдалану кагыйдәләре нигезендә гамәлгә ашырыла.

Урманнардан жир асты байлыкларын геологик өйрәнү буенча эшләр башкару, файдалы казылма ятмаларын эшләү максатларында файдаланучы затлар түбәндәгеләрне тәмин итә:

файдаланыла торган урманнарны һәм аның янәшәсендәге урман кырыйларын, ясалма һәм табигый су агып чыгу урыннарын төзелеш, сәнәгать, агач кисүдән

калган, көнкүрөш һәм бүтөн калдыктардан, чүп-чарлардан даими рәвештә чистартып торуну;

житештерү эшчәнлеге барышында жимерелгән юлларны, киптерү канауларын, дренаж системаларын, күперләрне, башка гидротехника корылмаларын, квартал баганаларын, квартал юлларын, аншлактарны, урманнар территориясен төзөклөндөрү элементларын торгызуны;

Россия Федерациясе законнарына ярашлы рәвештә урман инфраструктурасы булдыруга бәйле булмаган, жир асты байлыктарын геологик өйрөнү, файдалы казылма ятмаларын эшкөртүгә бәйле объектларны тиешле эшләрне үтөү чорлары тәмамлану белән консервациялөне яисә юк итүне һәм күрсөтөлгән объектларны төзү, үзгөртөп кору һәм (яки) эксплуатациялөү өчен файдаланылган жирләрне рекультивациялөүне;

аталган затлар гаебе белән барлыкка килгән һөлакөт очрактарын һәм урман янгыннарын юкка чыгару, шулай ук башка шундый хәлләрне бетерү буенча кирәкле чаралар күрөлөне;

сейсмик разведка эшләрне планлаштыру һәм үткөрү, шулай ук хәрәкөт составын һәм йөкләрне яңа урынга күчөрү максатларында квартал ызаннары, урман юллары биләгән һәм урман утыртмалары белән капланмаган башка жирлөрдән максимум рәвештә файдалануны.

РФ Урман кодексының 43-46 статьялары нигезендә урманнардан файдаланганда алынган агач материалына милөкчөлөк хокукы Россия Федерациясенекә була.

Аталган агач материалы РФ Хөкүмәтенен «Россия Федерациясе Урман кодексының 43-46 статьялары нигезендә урман фонды жирлөрендә урнашкан урманнардан файдаланганда алынган агач материалын сату турында» 2009 елның 23 июлендөгә 604 номерлы карары нигезендә сатыла.

РФ Урман кодексының 73.1 статьясының 3 өлөшендә РФ Урман кодексының 43-46 статьялары нигезендә урманнардан файдалану өчен тапшырылган урман кишәрлеклөрендә агач материалы эзәрлөү өчен аукцион уздырмыйча урман кишәрлеклөренен аренда шартнамөлөрөн төзү каралган.

РФ Урман кодексының 73.1 статьясының 3 өлөшендәгә 3 пунктнда 43, 45 статьяларда каралган очрактарда, дөлөт мөлкөтендәгә яки муниципаль мөлкөттөгә урман кишәрлегенен аренда шартнамөсө жир асты байлыктарыннан файдалануга лицензия гамөлдә булган срокка төзелө.

Жир асты байлыктарын геологик өйрөнү, файдалы казылма ятмаларын эшкөртү эшләрне башкару өчен урман кварталларының яки аларның өлөшлөренен исемлеге урман кишәрлеклөрө буенча әлегә регламентның 5 нче таблицасында китерелде.

«Россия Федерациясе Урман кодексына һәм урманнарны торгызуны һәм урман үрчөтүне камилләштерү өлөшендә Россия Федерациясенен аерым закон актларына үзгөрөшлөр кертү турында» 2018 елның 19 июлендөгә 212-ФЗ номерлы федераль закон нигезендә әлегә максатларда урманнардан файдаланучы затлар Россия Федерациясе Хөкүмәте билгеләгән тәртиптә урман торгызу проектына яки урман үрчөтү проектына ярашлы рәвештә урман утыртмаларын кискәннән соң бер елдан соңга калмыйча урман утыртмалары кискөлгән мөйданга тигез мөйданда

Татарстан Республикасы территориясе чикләрендә урманнарны торгызу яки урман үрчетү эшләрен башкарырга бурычлы, шул исәптән гражданнарның иминлеген тәмин итү һәм объектларны эксплуатацияләү өчен кирәкле шартларны оештыру өчен билгеләнгән саклык зоналарын булдырганда.

2.13. Урманнардан сусаклагычлар һәм башка төрле ясалма су объектлары, шулай ук гидротехника корылмалары, елга портлары, причаллар төзү һәм эксплуатацияләү өчен файдалану нормативлары, параметрлары һәм сроклары

РФ Урман кодексының 44 статьясы нигезендә сусаклагычларны, башка төрле ясалма су объектларын, шулай ук гидротехника корылмаларын, елга портларын, причаллар төзү һәм аларны эксплуатацияләү өчен урманнардан файдалану су законнары нигезендә гамәлгә ашырыла.

Урман законнары нормаларында билгеләнгәнчә, РФ Урман кодексының 43-46 статьялары нигезендә урманнардан файдаланганда алынган агач материалына милекчелек хокукы Россия Федерациясенә була.

Аталган агач материалы РФ Хөкүмәтенә «Россия Федерациясе Урман кодексының 43-46 статьялары нигезендә урман фонды жирләрендә урнашкан урманнардан файдаланганда алынган агач материалын сату турында» 2009 елның 23 июлендәге 604 номерлы карары нигезендә сатыла.

РФ УК 72 статьясының 3 өлеше һәм 74 статьясының 3 өлеше нигезендә урман кишәрлекләре атап үтелгән максатларда дүлэт органнары карарлары нигезендә, аукционнар уздырмыйча гына, бер елдан алып кырык тугыз елга кадәр чорга арендага тапшырыла.

Дүлэт мөлкәтендә яки муниципаль мөлкәттә торучы урман кишәрлекләре гражданнарга, юридик затларга РФ Урман кодексының 9 статьясы нигезендә сусаклагычлар, бүтән ясалма су объектлары, шулай ук гидротехника корылмалары, елга портлары, причаллар төзү өчен бирелә.

Сусаклагычлар, бүтән ясалма су объектлары, шулай ук гидротехника корылмалары, елга портлары, причаллар төзү һәм эксплуатацияләү өчен кишәрлек урманчылыклары буенча урман кварталларының яки аларның өлешләренә исемлеге әлеге регламентның 5 нче таблицасында китерелде.

«Россия Федерациясе Урман кодексына һәм урманнарны торгызуны һәм урман үрчетүне камилләштерү өлешендә Россия Федерациясенә аерым закон актларына үзгәрешләр кертү турында» 2018 елның 19 июлендәге 212-ФЗ номерлы федераль закон нигезендә әлеге максатларда урманнардан файдаланучы затлар Россия Федерациясе Хөкүмәте билгеләгән тәртиптә урман торгызу проектына яки урман үрчетү проектына ярашлы рәвештә урман утыртмаларын кискәннән соң бер елдан соңга калмыйча урман утыртмалары киселгән майданга тигез майданга Татарстан Республикасы территориясе чикләрендә урманнарны торгызу яки урман үрчетү эшләрен башкарырга бурычлы, шул исәптән гражданнарның иминлеген тәмин итү һәм объектларны эксплуатацияләү өчен кирәкле шартларны оештыру өчен билгеләнгән саклык зоналарын булдырганда.

2.14. Урманнардан линияле объектлар төзү, үзгәртеп кору, эксплуатацияләү өчен файдалану нормативлары, параметрлары һәм чорлары

РФ Урман кодексының 21 статьясы нигезендә линияле объектларга электр тапшыру линияләре, элементә линияләре, юллар, торбаүткәргечләр һәм башка линияле объектлар, шулай ук күрсәтелгән объектларның аерылгысыз технологик өлешен тәшкил итүче корылмалар керә.

Урманнардан файдалануның элге төре РФ Урман кодексының 45 статьясында һәм 2011 елның 10 июнендәге 223 номерлы Рослесхоз боерыгы белән расланган Урманнардан линияле объектларны төзү, үзгәртеп кору һәм эксплуатацияләү өчен файдалану кагыйдәләрендә регламентлана.

Сусакалагычлар, бүтән ясалма су объектлары, шулай ук гидротехника корылмалары, елга портлары, причаллар төзү өчен гражданнарга һәм юридик затларга урманчылыкның барча территориясе буйлап урман кишәрлекләрен даими (вакыты чикләнмичә) файдалануга тапшыру аренда хокукында гамәлгә ашырылырга мөмкин, ә махсус якланучы урман кишәрлекләрендә фәкать күрсәтелгән эшләренә урнаштыру ихтималының башка вариантлары булмаган очракта гына рөхсәт ителә.

Дәүләт мөлкәтендә яки муниципаль мөлкәттә торучы урман кишәрлекләре гражданнарга һәм юридик затларга РФ Урман кодексының 9 статьясы һәм 73.1 статьясының 3 өлеше нигезендә аукцион уздырмыйча кырык тугыз елга кадәр бирелә.

Линияле объектларны төзү, үзгәртеп кору һәм эксплуатацияләү максатларында, барыннан элек, урмансыз жирләр, ә урман кишәрлегендә андый жирләр булмаганда – торгызылмаган кисенте жирләре, янгыннан калган жирләр, бушлыклар, ачык урыннар, шулай ук тулылыгы һәм кыйммәте түбән булган урман утыртмалары үсә торган жирләр файдаланылырга тиеш.

Линияле объектларны төзү, үзгәртеп кору һәм эксплуатацияләү максатларында арендага, даими (вакыты чикләнмичә) файдалануга тапшырылган урман кишәрлекләрендә урман утыртмаларын кисү урманнарны үзләштерү проекты нигезендә гамәлгә ашырылырга тиеш. Урманнардан файдалануның элге төрендә урман фонды жирләрендә урнашкан урманнардан шушы рәвешле файдаланганда алынган агач материалына милекчелек хокукы Россия Федерациясенә була (РФ Урман кодексының 20 статьясының 2 өлеше). Аталган агач материалын сату РФ Хөкүмәтенә «Россия Федерациясе Урман кодексының 43-46 статьялары нигезендә урман фонды жирләрендә урнашкан урманнардан файдаланганда алынган агач материалын сату турында» 2009 елның 23 июлендәге 604 номерлы карары нигезендә гамәлгә ашырыла.

Гражданнарның иминлеген тәмин итү һәм линияле объектларны эксплуатацияләү өчен кирәкле шартларны тудыру өчен билгеләнгән сак һәм санитар-яклау зоналарында урман утыртмаларын кисү күрсәтелгән зоналарда билгеләнгән режимга туры китереп гамәлгә ашырыла.

РФ Хөкүмәтенә «Электр челтәрләре хужалыгы объектларының саклык зоналарын һәм мондый зоналарның чикләрендә урнашкан жир кишәрлекләреннән файдалануда махсус шартлар билгеләү тәртибе турында» 2009 елның 24

февралендэге 160 номерлы карары нигезендэ көчөнеше 1000 вольтка кадэр булган электр челтэрлэре өчен түбэндэгечэ саклык зонасы билгелэнэ:

электр тапшыру буенча һава линиялэре буйлап (биналарга кергү өлөшөндөгө тармакларыннан тыш) жир өслөгөндө кырый үткэргечлэр проекциялэреннэн һэр ягыннан 2 м ераклыкта торучы, параллель турылар белэн чиклэнгэн жир кишэрлеге рэвешендэ (алар үз торышыннан читкэ чыгып тормаганда);

жир астыннан электр тапшыручы кабель линиялэре буйлап кырый кабельлэрдэн һэр ягыннан 1 м ераклыкта торучы, параллель турылар белэн чиклэнгэн жир кишэрлеге рэвешендэ.

1000 В югары булган электр челтэрлэренен саклык зонасы түбэндэ китерелгэн таблицага туры китереп билгелэнэ.

Көчөнеше 1000 В югары булган электр челтэрлэренен саклык зонасы

Көчөнеш, киловольт	Саклык зонасы, м
1-20	10
35	15
110	20
150, 220	25
330, 500, +-400	30
750, +-750	40
1150	55

Торбаүткэргечлэргэ (алар нинди ысул белэн салынган булса да) зыян салыну ихтималын булдырмас өчен саклык зоналары билгелэнэ:

нефть, табигый газ, нефть продуктлары, нефть һәм ясалма углеводород газы транспортлаучы торбаүткэргеч трассалары буйлап, – торбаүткэргеч күчэрененен һэр ягыннан 25 м ераклыкта узучы шартлы линиялэр белэн чиклэнгэн жир кишэрлеге рэвешендэ;

сыегайтылган углеводородлы газлар, тотрыклы булмаган бензин һәм конденсат транспортлаучы торбаүткэргеч трассалары буйлап, – торбаүткэргеч күчэрененен һэр ягыннан 100 м ераклыкта уза торган шартлы линиялэр белэн чиклэнгэн жир кишэрлеге рэвешендэ;

күптармаклы торбаүткэргеч трассалары буйлап – кырый торбаүткэргечлэрнен күчэрлэреннэн югарыда күрсәтелгэн аралыкларда уза торган шартлы линиялэр белэн чиклэнгэн жир кишэрлеге рэвешендэ;

су асты кичүлэре буйлап – кичүлэрнен кырый тармаклары күчэрлэреннэн һэр ягыннан 100 м аралыкта торучы параллель яссылыклардан гыйбарэт булган су өслөгөннэн төпкэ кадэрге су тирэлегенен бер өлөшө рэвешендэ;

конденсатны саклау һәм газсызландыру савытлары, продукцияне аварияле чыгару өчен жир амбарлары тирэли – күрсәтелгэн объектлар территориясе чиклэрененен һэр ягыннан 50 м ераклыкта торучы, йомык линия белэн чиклэнгэн жир кишэрлеге рэвешендэ;

продукцияне транспортка эзерлэүче технологик жайланмалар, суырту һәм тутыру буенча төп һәм аралык насос станциялэре, резервуар парклары, компрессор һәм газ бүлү станциялэре, продукцияне үлчэү төөннэре, салу һәм бушату эстакадалары,

газны жир астында саклау станцияләре, нефть, нефть продуктларын жылыту пунктлары тирэли – күрсәтелгән объектларның территорияләре чикләреннән һәр ягыннан 100 м торучы йомык линияләр белән чиклэнгән жир кишәрлеге рәвешендә (Магистраль торбаүткәргечләрне саклау кагыйдәләре (Россиянең Федераль тау һәм сәнәгый күзәтчелегенең 1992 елның 24 апрелендәге 9 номерлы карары белән расланган) (Россиянең Федераль тау һәм сәнәгый күзәтчелегенең 1994 елның 23 ноябрэндәге 61 номерлы карары редакциясендә).

Аерып чыгару полосаларының чикләре аерып чыгару полосасын формалаштыру өчен кирәкле жир кишәрлекләрен аерып чыгаруның Россия Федерациясе Транспорт министрлыгы раслаган нормаларын исәпкә алып билгеләнә.

Аерып чыгару полосаларының һәм саклык зоналарының зурлыклары РФ Транспорт министрлыгының 2008 елның 6 августындагы 126 номерлы боерыгында билгелэнгән Тимер юлларны аерып чыгару полосасын формалаштыру өчен кирәкле жир кишәрлекләрен аерып чыгару нормалары, шулай ук тимер юлларның саклык зоналарын исәпләп чыгару нормалары, жир корылышы, шәһәр төзелеше һәм проект документациясе, тимер юл линияләрен, төеннәрен һәм станцияләрен үстерүнең генераль схемалары нигезендә, шулай ук барлыкка килгән жирдән файдалану тәртибен һәм аерып чыгару полосаларының һәм саклык зоналарының элегрәк расланган зурлыкларын һәм чикләрен исәпкә алып билгеләнә.

Линияле объектларны төзү, үзгәртеп кору, эксплуатацияләү өчен урман кварталларының яки аларның өлешләренендә исемлеге кишәрлек урманчылыклары буенча элге регламентның 5 нче таблицасында китерелде.

«Россия Федерациясе Урман кодексына һәм урманнарны торгызуны һәм урман үрчетүне камилләштерү өлешендә Россия Федерациясенендә аерым закон актларына үзгәрешләр кертү турында» 2018 елның 19 июлендәге 212-ФЗ номерлы федераль закон нигезендә элге максатларда урманнардан файдаланучы затлар Россия Федерациясе Хөкүмәте билгеләгән тәртиптә урман торгызу проектына яки урман үрчетү проектына ярашлы рәвештә урман утыртмаларын кискәннән соң бер елдан соңга калмыйча урман утыртмалары киселгән мәйданга тигез мәйданда Татарстан Республикасы территориясе чикләрендә урманнарны торгызу яки урман үрчетү эшләрен башкарырга бурычлы, шул исәптән гражданның иминлеген тәмин итү һәм объектларны эксплуатацияләү өчен кирәкле шартларны оештыру өчен билгелэнгән саклык зоналарын булдырганда.

2.15. Урманнардан агач материалы һәм башка төрле урман ресурслары эшкәртү өчен файдалану нормативлары, параметрлары һәм чорлары

Урманнардан агач материалы һәм башка төрле урман ресурсларын эшкәртү өчен файдалану агач материалыннан эшләнмәләр һәм мондый эшкәртүдән бүтән продукция житештерүгә бәйле булган эшкүарлык эшчәнлегеннән гыйбарәт.

Урманнардан агач материалы һәм башка төрле урман ресурслары эшкәртү өчен файдалану Россия ТРЭМның 2014 елның 1 декабрэндәге 528 номерлы боерыгы белән расланган Урманнардан агач материалы һәм башка төрле урман ресурслары эшкәртү өчен файдалану кагыйдәләре белән регламентлана.

Дәүләт мөлкәтендә яисә муниципаль мөлкәттә торучы урман кишәрлекләре гражданнарға, юридик затларға агач материалын һәм башка төрле урман ресурсларын эшкәртү өчен арендага бирелә.

Урманнардан агач материалы һәм башка төрле урман ресурслары эшкәртү өчен файдалану максатында урман кишәрлегенә аренда шартнамәсе бер елдан башлап кырык тугыз елга кадәрле срокка төзелә.

Әгәр федераль законнарда агач материалын һәм башка төрле урман ресурсларын эшкәртүне федераль дәүләт учреждениеләре тарафыннан гамәлгә ашыру рөхсәт ителсә, урман кишәрлекләре әлегә учреждениеләргә күрсәтелгән максатка даими (вакыты чикләнмичә) файдалануга тапшырылырга мөмкин.

Урман эшкәртү инфраструктурасы объектларын урнаштыру максатларында, барыннан да элек, урмансыз жирләр, ә урман кишәрлегендә андый жирләр булмаганда – кисүләрдән соң торгызылмаган кишәрлекләр, янгыннан калган жирләр, бушлыклар, ачык урыннар, шулай ук тулылыгы һәм кыйммәте түбән булган урман утыртмалары үсә торган жирләр файдаланыла.

Бүтән урман кишәрлекләреннән күрсәтелгән максатларда файдалану күрсәтелгән объектларны урнаштыруның башка вариантлары булмаганда рөхсәт ителә.

Яклаучы урманнарда урман эшкәртү инфраструктурасын оештыру тыела.

Урманнарны агач материалы һәм башка төрле урман ресурслары эшкәртү өчен файдаланганда түбәндәге очраklar булдырылмаска тиеш:

урманнарны пычрату (шул исәптән радиоактив матдәләр белән) һәм урманнарға башка төрле тискәре йогынты ясау;

РФ Урман кодексының 53.5 статьясы нигезендә урманнарда урман куркынычсызлыгын тәмин итү максатларында транспорт чаралары белән үтеп керү.

Урманнардан агач материалы һәм башка төрле урман ресурслары эшкәртү өчен урман кварталларының яки аларның өлешләренә исемлеге кишәрлек урманчылыклары буенча әлегә регламентның 5 нче таблицасында китерелде.

«Россия Федерациясе Урман кодексына һәм урманнарны торгызуны һәм урман үрчетүне камилләштерү өлешендә Россия Федерациясенә аерым закон актларына үзгәрешләр кертү турында» 2018 елның 19 июлендәге 212-ФЗ номерлы федераль закон нигезендә әлегә максатларда урманнардан файдаланучы затлар Россия Федерациясе Хөкүмәте билгеләгән тәртиптә урман торгызу проектына яки урман үрчетү проектына ярашлы рәвештә урман утыртмаларын кискәннән соң бер елдан соңга калмыйча урман утыртмалары киселгән майданга тигез майданга Татарстан Республикасы территориясе чикләрендә урманнарны торгызу яки урман үрчетү эшләрен башкарырга бурычлы, шул исәптән гражданнарның иминлеген тәмин итү һәм объектларны эксплуатацияләү өчен кирәкле шартларны оештыру өчен билгеләнгән саклык зоналарын булдырганда.

2.16. Урманнардан дини эшчәнлекне гамәлгә ашыру өчен файдалану нормативлары, параметрлары һәм чорлары

Урманнар дини оешмалар тарафыннан «Вөждан иреге һәм дини берләшмәләр турында» 1997 елның 26 сентябрәндәге 125-ФЗ номерлы федераль закон нигезендә дини эшчәнлекне гамәлгә ашыру өчен файдаланылырга мөмкин.

Дини эшчәнлекне гамәлгә ашыру өчен тапшырылган урман кишәрлекләрендә дини һәм хәйриячелек билгеләнешендәге биналарны, корылмаларны, төзелмәләрне торгызу рөхсәт ителә. Дәүләт мөлкәтендә яки муниципаль мөлкәттә булган урман кишәрлекләре дини оешмаларга дини эшчәнлекне гамәлгә ашыру өчен түләүсез нигездә файдалануга тапшырыла (РФ Урман кодексының 47 статьясы).

Кишәрлек урманчылыклары буенча дини эшчәнлекне гамәлгә ашыру өчен урман кварталларының яки аларның өлешләренең исемлегә әлеге регламентның 5 нче таблицасында китерелде.

2.17. Урманнарны саклауга, яклауга һәм янадан үстерүгә карата таләпләр

2.17.1. Урманнарда янғын куркынычсызлыгы чараларына, урманнарны радиоактив матдәләр белән пычранудан һәм тискәре башка йогынтыдан саклауга карата таләпләр

РФ Конституциясенең 9 статьясы һәм РФ Урман кодексының 51 статьясы нигезендә урманнар янғыннардан сакланырга тиеш.

Урманнарны янғыннардан саклау РФ Урман кодексы һәм «Янғын куркынычсызлыгы турында» 1994 елның 21 декабрәндәге 69-ФЗ номерлы федераль закон нигезендә биологик, урманчылык, экологик һәм төбәк үзенчәлекләрен исәпкә алып гамәлгә ашырыла һәм урманнардагы янғыннарны булдырмый калуга, вакытында ачыклауга һәм сүндерүгә юнәлдерелгән оештыру, хокукий һәм багка чаралар комплексын үз эченә ала.

Урманнардан файдаланганда, аларны саклаганда, яклаганда, торгызганда, урманнарда бүтән төрле эшчәнлекне гамәлгә ашырганда, шулай ук урманнарда гражданнар йөргәндә урманнарда янғын куркынычсызлыгын тәмин итү буенча бердәм таләпләр РФ Хөкүмәтенең 2007 елның 30 июнендәге 417 номерлы карары белән расланган. Урманнарда янғын куркынычсызлыгы кагыйдәләрендә билгеләнгән. Урманнарда янғыннарны кисәтү һәм сүндерү чараларының төрләре, әлеге чаралар белән урманнардан файдаланучы затларны тәмин итү нормативлары, урманнардан файдаланганда урман янғыннарын кисәтү һәм сүндерү чараларының булу нормалары РФ ТРЭМның 2014 елның 28 мартындагы 161 номерлы боерыгында расланган. Урманнарның табигый янғын куркынычлылыгы классификациясе, һава шартларына бәйле рәвештә урманнарда янғын куркынычы классификациясе 2011 елның 5 июлендәге 287 номерлы Рослесхоз боерыгы белән расланган.

Урманнарны янғыннардан саклау нәтижәлелеген арттыру максатларында Россия Урман хужалыгы федераль агентлыгының 1997 елның 19 декабрәндәге 167 номерлы боерыгы белән Янғын-химия станцияләре турында нигезләмә расланды.

Әлмәт урманчылығы майданының янғын курқынычы классларына бүленеше түбәндәге таблицада күрсәтелде.

майданы, га

№ п/п	Кишәрлек урманчылығы	Янғын чыгу курқынычы классы					Жәмгысе	Уртача классы,
		I	II	III	IV	V		
1	2	3	4	5	6	7	8	9
1.	Акташ	4	1124	3986	1062	178	6354	3,0
2.	Кама-Исмәгыйль	43	1825	7568	2954	281	12671	3,1
3.	Миңлебай	54	998	6886	6055	481	14474	3,4
4.	Поташ-Полянка	–	524	5098	10380	665	16667	3,7
Урманчылык буенча барлығы		101	4471	23538	20451	1605	50166	3,4
%		0,2	8,9	46,9	40,8	3,2	100	

Урманда янғын барлыкка килү һәм таралу ихтималы, шулай ук аның интенсивлығы һава шартларына карап билгеләнә. Бу вакытта метеорологик шартлар арасында янучан материалларны дымландыру яки корыту процессларына бәйлесе зуррак әһәмияткә ия булып тора. Мондый факторларга түбәндәгеләр керә: явым-төшемнәр, һава дымлылығы һәм температурасы, җил һәм болытлылык.

Урманнарда һава торышына карап, янғын чыгу курқынычының федераль класслары

Урманнардагы янғын чыгу курқынычы классы	Комплекслы күрсәткеч зурлығы	Янғын чыгуга бәйле курқыныч дәрәжәсе
1	2	3
I	0 ... 300	Юк
II	301 ... 1000	Аз
III	1001 ... 4000	Уртача
IV	4001 ... 10000	Югары
V	10 000 артык	Гадәттән тыш

Россия Федерациясе Хөкүмәтенә «Урманнарны янғынга каршы кору чаралары турында» 2011 елның 16 апрелдәге 281 номерлы карарына, «Урманнарны янғынга каршы кору нормативлары раслау турында» 2012 елның 27 апрелдәге 174 номерлы боерыгына таянып, регламентта табигый һәм икътисади шартларны, урманнарның пирологик сыйфатламаларын, янғынның потенциал чыганаclarын исәпкә алып, янғынга каршы чаралар комплексы билгеләнде.

Янғынга каршы кору чараларының ел саен башкарыла торган күләме түбәндәге таблицада күрсәтелде.

Янғынга каршы кору буенча чаралар күләме

№ п/п	Чараларның аталышы	Үлчәү берәмлеге	Нормативлар нигезендә таләп ителә
1	2	3	4

№ п/п	Чараларның аталышы	Үлчәү берәмлеге	Нормативлар нигезендә таләп ителә
1	2	3	4
1.	Кисәтү чаралары		
1.1	Даими күргәзмәләр һәм витриналар	данә	1
1.2	Даими стендлар	данә	4
1.3	Кисәтү аншлаглары	данә	25
1.4	Авыл хужалыгы формированиеләре вәкилләре белән киңәшмәләр	данә	Зарурлыкка карап даими
1.5	Шлагбаумнар урнаштыру	данә	52
1.6	Гражданнарның ял итү зоналарын төзекләндерү	данә	47*
2.	Янгыннар таралуны чикләү чаралары		
2.1	Янгынга каршы киртәләр, чокырлар ясау	чм	–
2.2	Минераллаштырылган полосалар урнаштыру (ел саен)	чм	40**
2.3	Янгынга каршы минераллаштырылган полосаларны чистарту һәм яңарту (ел саен)	чм	169**
3.	Юллар төзелеше		
3.1	Янгынга каршы юллар төзелеше	чм	–
3.2	Янгынга каршы билгеләнештә юлларны үзгәртеп кору	чм	12***
4.	Дозор-сак хезмәте		
4.1	ЯХС биналары төзү	данә	–
4.2	Вақытлы янгын сакчыларын яллау	кеше	–
5.	Янгыннарга каршы көрәш чаралары		
5.1	Я/к су белән тәмин итү чыганакларына килү юллары ясау	данә	27***
5.2	Янгын сүндерү инвентарен урнаштыру пунктларын оештыру	данә	–
5.3	Янгын сүндерү сулыклары ясау	данә	5***
6.	Янгынга каршы жайланмалар сатып алу		
6.1	Урман-янгын сүндерү автомашиналары	данә	1
6.2	Янгын мотопомпалары	данә	3
6.3	Басымлы янгын жинсәләре	пог. м	500
6.4	Уткабызгыч аппаратлар	данә	5
6.5	Бензопычкилар	данә	8
6.6	Ранецлы урман янгын сүндергечләре	данә	10
6.7	Кул кораллары:		
	көрәкләр	данә	30
	балталар	данә	10
	тәкмәннәр	данә	10
	тырмалар	данә	10
	аркылы пычкилар	данә	3
7.	Янгын куркынычын мониторинглау (ел саен):	мең га	50,2
	Ел саен урманнарны янгыннардан саклау буенча планлаштырылган чараларга чыгымнар күләме – барлыгы	мең сум	Республика буенча тулаем каралган

№ п/п	Чараларның аталышы	Үлчәү берәмлеге	Нормативлар нигезендә таләп ителә
1	2	3	4
	шул исәптән:		
	– Урман янғыннарын сүндерү буенча системалар һәм чаралар булдыру (ПНВ, радио-телефон элемтәсен, моторлы транспортны карап тоту, янғын сакчылары яллау)	мең сум	-/-
	– Урман янғыннарын сүндерү	мең сум	-/-
	– Авиапатруль	мең сум	-/-
	– Башка төрле чаралар (ш.и. янғынга каршы пропаганда)	мең сум	-/-

Урманнарда янғынга каршы профилактика уздыруда урман янғыннарына каршы пропаганда әһәмиятле роль уйный, ул урманнарны саклау һәм урман янғыннарын булдырмый калуга җаваплылык рухында җәмәгатьчелек фикерен һәм аерым кешеләрнең карашларын формалаштыру максатында анга планлы рәвештә йогынты ясауга юнәлдерелгән мәгълүмат-пропаганда чаралары һәм гамәлләре җыелмасыннан гыйбарәт. Урман янғыннарына каршы пропаганда максатчан, оператив булырга, ел чорына, урманнарда халыкның конкрет төркеме тарафыннан башкарыла торган эшчәнлекнең (ял итү, агач әзерләү, экспедицияләр һ.б.) торышына һәм холкына туры килергә, конкрет фактларны үз эченә алырга тиеш, ә басма матбугат чаралары эчтәлекле, кызыклы һәм образлы булырга тиеш.

Россия Федерациясе Хөкүмәтенен 2011 елның 17 маендагы 377 номерлы карары белән расланган Урманнардагы янғыннарны сүндерү планын һәм аның формасын эшләү һәм раслау кагыйдәләре нигезендә ел саен Урманнардагы янғыннарны сүндерү планы раслана.

2.17.2. Урманнарны яклауга карата таләпләр (санитар-савыктыру чараларының, урманнарны яклау буенча профилактика чараларының, зарарлы организмнарның чыганаclarын ликвидацияләү чараларының, шулай ук вәкаләтле федераль башкарма хакимият органы билгеләгән башка чараларның нормативлары һәм параметрлары)

Урманнарны яклау урманнарда зарарлы организмнарны ачыклауга һәм аларның таралуын кисәтүгә, ә зарарлы организм чыганаclarы барлыкка килгән очракта, аларны бетерүгә юнәлдерелгән.

Урманнарны яклау дәүләт хакимияте органнары тарафыннан аларның РФ Урман кодексының 81-84 статьяларында билгеләнгән вәкаләтләре чикләрендә гамәлгә ашырыла.

Урманнарны зарарлы организмнардан яклау РФ УК 60.1-60.10 статьялары һәм «Үсемлекләр карантини турында» 2014 елның 21 июлендәге 206-ФЗ номерлы

федераль закон, Россия Федерациясе Хөкүмәтенең 2017 елның 20 маендагы 607 номерлы карары белән расланган Урманнарда санитар куркынычсызлык кагыйдәләре (алга таба – Урманнарда санитар куркынычсызлык кагыйдәләре) нигезендә гамәлгә ашырыла.

Урманнардагы санитар куркынычсызлык чаралары түбәндәгеләрне үз эченә ала: урман яклау районнарына бүлү, дәүләт урман-патологик мониторингы, урман патологиясе буенча тикшеренүләр уздыру, зарарлы организмнар таралуын кисәтү, урманнарда санитар куркынычсызлык буенча башка чаралар.

Татарстан Республикасы территориясендә урнашкан урман фонды жирләрендә урманнарны яклау районнарына бүлү «Рослесозащита» ФБУ филиалы – «Татарстан Республикасы Урман яклау үзәге» тарафыннан гамәлгә ашырыла.

Урманнарны яклау районнарына бүлү тәртибе РФ ТРЭМның 2017 елның 9 гыйнварындагы 1 номерлы боерыгы белән расланган.

Урман патологиясе буенча дәүләт мониторингын уздыру тәртибе шулай ук «Рослесозащита» ФБУ филиалы – «Татарстан Республикасы Урман яклау үзәге» тарафыннан гамәлгә ашырыла.

Урман патологиясе буенча дәүләт мониторингын уздыру тәртибе РФ ТРЭМның 2017 елның 5 апрелендәге 156 номерлы боерыгы белән расланган.

Урман патологиясе буенча тикшеренүләр (алга таба – УПТ) урманнарда дәүләт урман-патологик мониторинг белешмәләрен, шулай ук урманнарның санитар һәм урман-патологик торышы турында башка мәгълүматларны исәпкә алып уздырыла.

Урман патологиясе буенча тикшеренүләрне уздыру тәртибе, урман патологиясе буенча тикшерү актының формасы РФ ТРЭМның 2016 елның 16 сентябрэндәге 480 номерлы боерыгы белән расланган.

УПТ урман кишәрлекләренең агымдагы санитар һәм урман-патологик торышы турында мәгълүмат алу, шулай ук зарарлы организмнар таралуын кисәтү чараларын нигезләү һәм билгеләү максатларында уздырыла.

УПТ материаллары нигезендә санитар-савыктыру чаралары (алга таба – ССЧ) уздырыла.

ССЧ урман утыртмаларының санитар торышын яхшырту, зарарлы организмнар таралу куркынычын киметү, урман утыртмаларының үзләренең максатчан функцияләрен үтәвен тәмин итү, шулай ук тискәре факторлар йогынтысыннан килгән зыянны киметү максатында РФ ТРЭМның 2016 елның 12 сентябрэндәге 470 номерлы боерыгы белән расланган Зарарлы организмнар таралуын кисәтү чараларын гамәлгә ашыру кагыйдәләре нигезендә уздырыла.

Зыянлы организмнарның таралуын кисәтү чараларын гамәлгә ашыру кагыйдәләрендә зыянлы организмнарга каршы көрәш алып бару буенча санитар-савыктыру, профилактикалау һәм агитацияләү чараларын, аларның чиратын һәм башкару тәртибен үз эченә ала торган урман хужалыгы эшләренең комплексы тасвирлана.

Махсус сакланучы табигать территорияләрендә урнашкан урманнарда зарарлы организмнар таралуын кисәтү чараларын уздыру территорияләрне махсус саклау режимын исәпкә алып гамәлгә ашырыла.

Һәлак булган һәм зыян күргән урман утыртмаларын кисүнең, ликвид булмаган ағач материалын, шулай ук аварияле ағачларны жыештыруның планлаштырылган күләмнәре 15 нче таблицада китерелде.

15 нче таблица

Санитар-савыктыру чараларының нормативлары һәм параметрлары

№ п/п	Күрсәткечләр	Үлч. бер.	Һәлак булган һәм зарарланган урман утыртмаларын кисү			Авари-яле ағачларны жыештыру	Ликвид-сыз ағачларны жыештыру	Жәм-гысе
			Бар-лыгы	шул исәптән				
				Тоташ	Сай-ланма			
1	2	3	4	5	6	7	8	9
Урманнарның максатчан билгеләнеше: Яклаучы урманнар								
Ылыслы								
Өстенлек итүче токым – Нарат								
1	Урман таләпләре буенча ачыкланган фонд	га	62	5	57		228	290
		мең м ³	4,8	1,4	3,4		6,0	10,8
Өстенлек итүче токым – Чыршы								
1	Урман таләпләре буенча ачыкланган фонд	га	1		1		18	19
		мең м ³	–		–		0,2	0,2
Жәмгысе ылыслы								
1	Урман таләпләре буенча ачыкланган фонд	га	63	5	58		246	309
		мең м ³	4,8	1,4	3,4		6,2	11,0
Каты яфраклы								
Өстенлек итүче токым – биек кәүсәле имән								
1	Урман таләпләре буенча ачыкланган фонд	га	2		2		22	24
		мең м ³	0,1		0,1		0,3	0,4
Өстенлек итүче токым – тәбәнәк кәүсәле имән								
1	Урман таләпләре буенча ачыкланган фонд	га	42	1	41		380	422
		мең м ³	1,4	0,1	1,3		4,7	6,1
Өстенлек итүче токым – Каен								
1	Урман таләпләре буенча ачыкланган фонд	га	7		7		115	122
		мең м ³	0,2		0,2		1,8	2,0
Жәмгысе каты яфраклы								
1	Урман таләпләре буенча ачыкланган фонд	га	51	1	50		517	568
		мең м ³	1,6	0,1	1,5		6,8	8,4
Йомшак яфраклылар								
Өстенлек итүче токым – Каен								
1	Урман таләпләре	га	433	96	337		515	948

	буенча ачыкланган фонд	мең м ³	26,8	14,7	12,1		5,6	32,4
Өстенлек итүче токым – Усак								
1	Урман таләпләре буенча ачыкланган фонд	га	315	123	192		204	519
		мең м ³	28,6	21,5	7,1		3,1	31,7
Өстенлек итүче токым – товарлык Юкә								
1	Урман таләпләре буенча ачыкланган фонд	га	365	51	314		390	755
		мең м ³	26,3	12,3	14,0		6,2	32,5
Өстенлек итүче токым – нектарлы Юкә								
1	Урман таләпләре буенча ачыкланган фонд	га	45	13	32		30	75
		мең м ³	4,5	3,3	1,2		0,6	5,1
Өстенлек итүче токым – Тирәк								
1	Урман таләпләре буенча ачыкланган фонд	га					1	1
		мең м ³					–	–
Жәмгысе йомшак яфраклы								
1	Урман таләпләре буенча ачыкланган фонд	га	1158	283	875		1140	2298
		мең м ³	86,2	51,8	34,4		15,5	101,7
Яклаучы урманнар буенча жәмгысе								
1	Урман таләпләре буенча ачыкланган фонд	га	1272	289	983		1903	3175
		мең м ³	92,6	53,3	39,3		28,4	121,0
Урманнарның максатчан билгеләнеше: Эксплуатация урманнары								
Ылыслы								
Өстенлек итүче токым – Нарат								
1	Урман таләпләре буенча ачыкланган фонд	га	49		49		217	266
		мең м ³	2,8		2,8		7,4	10,2
Өстенлек итүче токым – Чыршы								
1	Урман таләпләре буенча ачыкланган фонд	га					54	54
		мең м ³					0,6	0,6
Жәмгысе ылыслы								
1	Урман таләпләре буенча ачыкланган фонд	га	49		49		271	320
		мең м ³	2,8		2,8		8,0	10,8
Каты яфраклы								
Өстенлек итүче токым – биек кәүсәле имән								
1	Урман таләпләре буенча ачыкланган фонд	га	3		3		38	41
		мең м ³	0,2		0,2		0,4	0,6
Өстенлек итүче токым – тәбәнәк кәүсәле имән								
1	Урман таләпләре буенча ачыкланган фонд	га	41	3	38		119	160
		мең м ³	1,1	0,3	0,8		1,2	2,3
Өстенлек итүче токым – Каен								

1	Урман таләпләре буенча ачыкланган фонд	га	6		6		172	178
		мең м ³	0,2		0,2		2,5	2,7
Жәмгысе каты яфраклы								
1	Урман таләпләре буенча ачыкланган фонд	га	50	3	47		329	379
		мең м ³	1,5	0,3	1,2		4,1	5,6
Йомшак яфраклылар								
Өстенлек итүче токым – Каен								
1	Урман таләпләре буенча ачыкланган фонд	га	68	27	41		105	173
		мең м ³	5,1	3,6	1,5		1,4	6,5
Өстенлек итүче токым – Усак								
1	Урман таләпләре буенча ачыкланган фонд	га	177	62	115		96	273
		мең м ³	12,5	8,8	3,7		1,2	13,7
Өстенлек итүче токым – товарлык Юкә								
1	Урман таләпләре буенча ачыкланган фонд	га	173	1	172		104	277
		мең м ³	6,1	0,2	5,9		1,6	7,7
Өстенлек итүче токым – нектарлы Юкә								
1	Урман таләпләре буенча ачыкланган фонд	га	126	10	116		64	190
		мең м ³	7,2	2,7	4,5		0,9	8,1
Жәмгысе йомшак яфраклы								
1	Урман таләпләре буенча ачыкланган фонд	га	544	100	444		369	913
		мең м ³	30,9	15,3	15,6		5,1	36,0
Эксплуатация урманнары буенча жәмгысе								
1	Урман таләпләре буенча ачыкланган фонд	га	643	103	540		969	1612
		мең м ³	35,2	15,6	19,6		17,2	52,4
Урманчылык буенча барлыгы								
Ылыслы								
Өстенлек итүче токым – Нарат								
1	Урман таләпләре буенча ачыкланган фонд	га	111	5	106		445	556
		мең м ³	7,6	1,4	6,2		13,4	21,0
Өстенлек итүче токым – Чыршы								
1	Урман таләпләре буенча ачыкланган фонд	га	1		1		72	73
		мең м ³	–		–		0,8	0,8
Жәмгысе ылыслы								
1	Урман таләпләре буенча ачыкланган фонд	га	112	5	107		517	629
		мең м ³	7,6	1,4	6,2		14,2	21,8
Каты яфраклы								
Өстенлек итүче токым – биек кәүсәле имән								
1	Урман таләпләре буенча ачыкланган фонд	га	5		5		60	65
		мең м ³	0,3		0,3		0,7	1,0

Өстенлек итүче токым – тэбәнэк кәүсәле имән								
1	Урман таләпләре буенча ачыкланган фонд	га	83	4	79		499	582
		мең м ³	2,5	0,4	2,1		5,9	8,4
Өстенлек итүче токым – Каен								
1	Урман таләпләре буенча ачыкланган фонд	га	13		13		287	300
		мең м ³	0,4		0,4		4,3	4,7
Жәмгысә каты яфраклы								
1	Урман таләпләре буенча ачыкланган фонд	га	101	4	97		846	947
		мең м ³	3,1	0,4	2,7		10,9	14,0
Йомшак яфраклылар								
Өстенлек итүче токым – Каен								
1	Урман таләпләре буенча ачыкланган фонд	га	501	123	378		620	1121
		мең м ³	31,9	18,3	13,6		7,0	38,9
Өстенлек итүче токым – Усак								
1	Урман таләпләре буенча ачыкланган фонд	га	492	185	307		300	792
		мең м ³	41,1	30,3	10,8		4,3	45,4
Өстенлек итүче токым – товарлык Юкә								
1	Урман таләпләре буенча ачыкланган фонд	га	538	52	486		494	1032
		мең м ³	32,4	12,5	19,9		7,8	40,2
Өстенлек итүче токым – нектарлы Юкә								
1	Урман таләпләре буенча ачыкланган фонд	га	171	23	148		94	265
		мең м ³	11,7	6,0	5,7		1,5	13,2
Өстенлек итүче токым – Тирәк								
1	Урман таләпләре буенча ачыкланган фонд	га					1	1
		мең м ³					–	–
Жәмгысә йомшак яфраклы								
1	Урман таләпләре буенча ачыкланган фонд	га	1702	383	1319		1509	3211
		мең м ³	117,1	67,1	50,0		20,5	137,6
Барлығы								
1	Урман таләпләре буенча ачыкланган фонд	га	1915	392	1523		2872	4787
		мең м ³	127,8	68,9	58,9		45,6	173,4
Шул исәптән кишәрлек урманчылыклары буенча:								
Акташ киш. ур-гы								
Каты яфраклы								
1	Урман таләпләре буенча ачыкланган фонд	га	2		2		10	12
		мең м ³	0,1		0,1		0,1	0,2
Йомшак яфраклылар								
1	Урман таләпләре	га	259		259		61	320

	буенча ачыкланган фонд	мең м ³	10,8		10,8		0,8	11,6
Кишәрлек урманчылыгы буенча барлыгы								
1	Урман таләпләре буенча ачыкланган фонд	га	261		261		71	332
		мең м ³	10,9		10,9		0,9	11,8
Кама-Исмәгыйль киш. урм.								
Ылыслы								
1	Урман таләпләре буенча ачыкланган фонд	га	2		2		229	231
		мең м ³	0,1		0,1		2,6	2,7
Каты яфраклы								
1	Урман таләпләре буенча ачыкланган фонд	га	29	3	26		599	628
		мең м ³	0,9	0,4	0,5		7,0	7,9
Йомшак яфраклылар								
1	Урман таләпләре буенча ачыкланган фонд	га	169	46	123		456	625
		мең м ³	9,9	6,1	3,8		5,1	15,0
Кишәрлек урманчылыгы буенча барлыгы								
1	Урман таләпләре буенча ачыкланган фонд	га	200	49	151		1284	1484
		мең м ³	10,9	6,5	4,4		14,8	25,7
Миңлебай киш. урм.								
Ылыслы								
1	Урман таләпләре буенча ачыкланган фонд	га	110	5	105		230	340
		мең м ³	7,6	1,4	6,2		9,9	17,5
Каты яфраклы								
1	Урман таләпләре буенча ачыкланган фонд	га	37		37		95	132
		мең м ³	0,9		0,9		1,4	2,3
Йомшак яфраклылар								
1	Урман таләпләре буенча ачыкланган фонд	га	313	253	60		169	482
		мең м ³	50,7	48,1	2,6		2,9	53,6
Кишәрлек урманчылыгы буенча барлыгы								
1	Урман таләпләре буенча ачыкланган фонд	га	460	258	202		494	954
		мең м ³	59,2	49,5	9,7		14,2	73,4
Поташ-Полянка киш. урм.								
Ылыслы								
1	Урман таләпләре буенча ачыкланган фонд	га					59	
		мең м ³					1,7	
Каты яфраклы								
1	Урман таләпләре буенча ачыкланган фонд	га	33		33		141	174
		мең м ³	1,2		1,2		2,3	3,5
Йомшак яфраклылар								
1	Урман таләпләре	га	963	86	877		822	1785

	буенча ачыкланган фонд	мең м ³	45,4	12,7	32,7		11,8	57,2
Кишәрлек урманчылыгы буенча барлыгы								
1	Урман таләпләре буенча ачыкланган фонд	га	996	86	910		1022	2018
		мең м ³	46,6	12,7	33,9		15,8	62,4

Искәрмә: Санитар-савыктыру чараларының күләменә урман патологиясе тикшерүләре акты нигезендә үзгәрешләр кертелә («Урманнарны зарарлы организмнардан яклауны жайга салуны камилләштерү өлешендә Россия Федерациясе Урман кодексына үзгәрешләр кертү турында» 2015 елның 30 декабрендәге 455 номерлы федераль закон буенча)

Урманны яклау буенча чаралар күләме корткычларның яңа чыганаclarы һәм урман авырулары барлыкка килүгә бәйле рәвештә һәм утыртмаларның санитар торышы үзгәрүгә карап үзгәртелергә тиеш.

УПТ нәтижеләре профилактика чараларын планлаштыру нигезе булып тора. Профилактика чараларын планлаштыру нәтижеләре урман хужалыгы регламентларында һәм урманнарны үзләштерү проектларында чагылдырыла.

15.1 нче таблица

Зарарлы организмнар таралуны кисәтү буенча профилактика һәм башка төрле чараларның параметрлары

Чараның аталышы	Үлчәү берәмлеге	Чараның күләме	Уздыру чоры	Чараның ел саен башкарыла торган күләме
1. Профилактик				
1.1. Урман хужалыгы				
1. Бер мәртәбәгә исәпләгәндә питомникларга сибү (серкәләндерү)	га	50	10	5
1.2 Биотехник				
1. Оялыктар эзерләү	данә/мең га	500/500	10	50/50
2. Ояларны ремонтлау	данә/мең га	500/500	10	50/50
3. Аттрактант тозақлар куллану	данә	6000	10	600
4. Кырмыска ояларын киртәләү	данә/киш. урм.	200/4	10	20/4
5. Кырмыскалыкларның урынын алмаштыру (күчерү)	оя	300	10	30
2. Башка чаралар				
1. Яклау почмаклары булдыру һәм карап тоту	данә	5	10	5
2. Корткыч һәм авыру чыганаclarы барлыкка	мең га	50,2	10	50,2

Чараның аталышы	Үлчәү берәмлеге	Чараның күләме	Уздыру чоры	Чараның ел саен башкарыла торган күләме
1. Профилактик				
килүне күзәтеп тору				
3. Халык белән, агач эзерләүчеләр белән әңгәмәләр кору, лекцияләр уздыру	әңгәмә	50	10	5
4. Аншлаптар һәм плакатлар урнаштыру һәм элү	данә	100	10	10

15.2 нче таблица

Зарарлы организмнарның чыганаclarын юкка чыгару чараларының параметрлары

Чараның аталышы	Үлчәү берәмлеге	Чараның күләме	Уздыру чоры	Чараның ел саен башкарыла торган күләме
1. Урман патологиясе буенча тикшеренү	га	10000	10	1000
2. Көрәшнең жир өсте чаралары	га	Зарарлану чыганаclarы барлыкка килүгә карап		
3. Туфрак казулар	чокыр	500	10	50

2.17.3. Урманнарны яңадан үстерүгә карата таләпләр

Киселгән, һәлак булган, зарар күргән урманнар торгызылырга тиешле.

Россия Федерациясе Урман кодексының 61 статьясының 2 п. нигезендә урманнарны торгызу түбәндәгеләрне үз эченә ала:

- 1) урман орлыкчылыгы;
- 2) урман торгызу;
- 3) урманнарны тәрбия кылу;
- 4) урман торгызу өчен билгеләнгән жирләрне урман утыртмалары били торган жирләргә кергү.

Урман орлыкчылыгы «Орлыкчылык турында» 1997 елның 17 декабрендәге 149-ФЗ номерлы федераль законга һәм РФ УК 65 статьясына ярашлы рәвештә гамәлгә ашырыла.

Урман торгызу РФ Урман кодексының 61, 62 статьялары, Урман торгызу кагыйдәләре нигезендә гамәлгә ашырыла.

Урман үрчетү РФ УК 63 статьясы, РФ ТРЭМның 2012 елның 10 гыйнварындагы 1 номерлы боерыгы белән расланган Урман үрчетү кагыйдәләренә (алга таба – Урман үрчетү кагыйдәләре) ярашлы рәвештә гамәлгә ашырыла.

Урманнарны тәрбия кылу РФ УК 64 статьясына, РФ ТРЭМның «Урманнарны тәрбия кылу кагыйдәләренә раслау турында» 2017 елның 22 ноябрәндәге 626 номерлы боерыгына (алга таба – Урманнарны тәрбия кылу кагыйдәләре) ярашлы рәвештә регламентлана.

Урманнарны тәрбия кылу эшләре урманнарны урман кишәрлегенә аренда шартнамәсе, урман кишәрлегенән даими (вакыты чикләнмичә) файдалану хокукы яки урман кишәрлегенән түләүсез нигездә файдалану хокукы нигезендә файдаланучы затлар тарафыннан яки дәүләт хакимияте органнары, жирле үзидарә органнары тарафыннан үзләренә Россия Федерациясе Урман кодексының 81-84 статьяларында, Россия Федерациясе Урман кодексының 19 статьясында билгеләнгән вәкаләтләре чикләрендә (алга таба – дәүләт хакимияте органнары, жирле үзидарә органнары) гамәлгә ашырылырга тиеш.

Урманнарны тәрбия кылу эшләре Урманнарны тәрбия кылу кагыйдәләренә туры китереп, чара төрләре буенча Россия Федерациясе субъектларының урман планнарында, урманчылыкларның (урман паркларының) урман хужалыгы регламентларында, урманнарны үзләштерү проектларында күрсәтелгән күләмнәрдә гамәлгә ашырыла.

Урманнарны карап тоту чараларына урман утыртмаларын тәрбия кылу максатларында уздырыла торган кисүләр; агроурман-меолиоратив чаралар; бүтән чаралар, шул исәптән урман утыртмаларын яңарту; урман утыртмаларының формасын үзгәртү; урман утыртмаларын реконструкцияләү; урманнарны урманчылык-урман яклау буенча тәрбияләү; урманның яңарышын, шытымнарын һәм утыртмаларның башка кыйммәтле компонентларын (тәрбия объектларын) карау; урманнарны рекреацион-ландшафт тәрбияләү; урманнарны тәрбия кылуның ярдәмче төрләре; урманнарны карауның махсус төрләре керә.

Урманнарны карау чаралары эксплуатация урманнарының максатчан билгеләнешен, яклаучы урманнарның һәм махсус якланучы урман кишәрлекләренә категорияләрен исәпкә алып гамәлгә ашырыла.

Эксплуатация урманнарында урманнарны тәрбия кылу чаралары урманнарның продуктлылыгын арттыруга, югары сыйфатлы агач материалы һәм агач булмаган урман ресурслары алуга юнәлдерелгән.

Эксплуатация урманнарында ясалма һәм табигый барлыкка килгән, агач материалына ихтыяж зур булган максатчан агач токымнарына карата тәрбияви чаралар башкарыла. Максатчан агач токымнары Россия Федерациясе субъектының урман планында агач материалын житештерү структурасына һәм аңа булган ихтыяжга ясалган анализ нигезендә билгеләнергә тиеш.

Яклаучы урманнарда һәм махсус якланучы урман кишәрлекләрендә урманнарны карау чаралары тирәлек урманнарның хасил итүче, су саклаучы, яклаучы, санитар-гигиена, савыктыру һәм файдалы функцияләрен саклауга һәм торгызуга юнәлдерелгән.

Яклаучы урманнар һәм урманнарның махсус якланучы кишәрлекләре өчен максатчан токымлы агачлар булып яклаучы урманнарның һәм махсус яклана торган

урман кишәрлекләренең максатчан билгеләнешенә җавап бирә торган агач токымнары санала.

Урманнарны карау буенча уздырылган чараларның сыйфатлылыгын һәм нәтижәлелеген бәяләү дәүләт хакимияте органнары, жирле үзидарә органнары тарафыннан, Россия ТРЭМның 2016 елның 27 июнендәге 367 номерлы боерыгы белән расланган Диләнкеләрне карау тәртибенә туры китереп, диләнке эшләрә тәмамланганнан соң диләнкеләрне караганда, Россия ТРЭМның «Дәүләт урман реестрына документлаштырылган мәгълүматларны кертүгә һәм аны үзгәртүгә нигез булган документларның исемлеген, формасын һәм аларны эзерләү тәртибен раслау турында» 2013 елның 11 ноябрәндәге 496 номерлы боерыгы белән расланган тәртиптә дәүләт урман реестрына мәгълүмат керткәндә һәм аны үзгәрткәндә гамәлгә ашырыла.

Урман торгызу өчен билгеләнгән жирләрне урман утыртмалары биләгән жирләргә кертү РФ Урман кодексының 64.1 статьясы нигезендә гамәлгә ашырыла.

Урман утыртмалары вәкаләтле федераль башкарма хакимияте билгеләгән критерияләргә һәм таләпләргә җавап биргән очракта, урман торгызу өчен билгеләнгән жирләрне урман утыртмалары били торган жирләргә кертү дәүләт хакимияте органнары һәм жирле үзидарә органнары тарафыннан аларның РФ УК 81-84 статьяларына ярашлы рәвештә билгеләнгән вәкаләтләре чикләрендә гамәлгә ашырыла.

Урман торгызу өчен билгеләнгән жирләрне урман утыртмалары били торган жирләргә кертү тәртибе һәм тиешле акт формасы вәкаләтле федераль башкарма хакимият органы тарафыннан билгеләнә.

Яшь агачларны карау һәм урманнарны карау буенча тәрбия кылуга бәйле булмаган бүтән чараларның нормативлары һәм параметрлары 16 нчы таблицада китерелде.

Яшь агачларны карау һәм урманнарны карау буенча тәрбия кылуга бәйле
булмаган бүтән чараларның нормативлары һәм параметрлары

Урманнарны тәрбия кылу төрләре аталышы	Кишәрлек урманчылыгы- ның атылышы	Хужалык	Агач тоқымы	Мәйданы, га	Киселә торган запас, куб метр	Кабат- лану чоры, ел	Еллык күләме		
							Мәйда- ны, га	Киселә торган запас, куб.м	
								гомуми	1 гектардан
1	2	3	4	5	6	7	8	9	10
Яшь агачлар арасында урманнарны карау буенча кисүләр уздыру				451	4930		79	793	11
шул исәптән:									
тоныкландырулар	Акташ	Ылыслы	Нарат	3	–	5	1	–	–
		Каты яфраклы	Б/кәүс. имән	1	–	5	–	–	–
		Йомш яфр раклы	Каен	1	10	5	–	2	10
		-//-	Юкә	4	40	5	1	8	10
		Жәмгысе йом. яфр.		5	50		1	10	10
	Кишәрлек урм. буенча жәмгысе			9	50		2	10	6
	Кама- Исмәгыйль	Ылыслы	Нарат	66	220	5	13	44	3
		-//-	Чыршы	42	210	5	8	42	5
		Жәмгысе ылыслы		108	430		21	86	4
		Каты яф	Б/кәүс.	46	200	5	9	40	4

Урманнарны тәрбия кылу төрләре аталышы	Кишәрлек урманчылыгының атылышы	Хужалык	Агач токымы	Мәйданы, га	Киселә торган запас, куб метр	Кабатлану чоры, ел	Еллык күләме		
							Мәйданы, га	Киселә торган запас, куб.м	
								гомуми	1 гектардан
1	2	3	4	5	6	7	8	9	10
		раклы	имән						
		-//-	Т/кәүс. имән	1	10	5	–	2	10
		Каты яфр. жәмгысе		47	210		9	42	4
	Киш. урм. буенча жәмгысе			155	640		30	128	4
	Миңлебай	Ылыслы	Нарат	1	–	5	–	–	–
		-//-	Чыршы	2	20	5	1	4	9
		Жәмгысе ылыслы		3	20		1	4	7
		Йомш яфр раклы	Каен	6	50	5	1	10	9
		-//-	Усак	8	60	5	2	12	8
		-//-	Юкә	40	400	5	8	80	10
		Жәмгысе йом. яфр.		54	510		11	102	9
	Киш. урм. буенча жәмгысе			57	530		12	106	9
	Поташ-Полянка	Ылыслы	Нарат	1	–	5	–	–	–
		-//-	Чыршы	1	–	5	–	–	–
		Жәмгысе ылыслы		2	–		–	–	–
		Каты яф раклы	Б/кәүс. имән	3	–	5	1	–	–
		Йомш яфр раклы	Усак	2	10	5	–	2	5
		-//-	Юкә	14	90	5	3	18	7

Урманнарны тәрбия кылу төрләре аталышы	Кишәрлек урманчылыгының атылышы	Хужалык	Агач токымы	Майданы, га	Киселә торган запас, куб метр	Кабатлану чоры, ел	Еллык күләме		
							Майданы, га	Киселә торган запас, куб.м	
								гомуми	1 гектардан
1	2	3	4	5	6	7	8	9	10
		Жәмгысе йом. яфр.		16	100		3	20	6
	Киш. урм. буенча жәмгысе			21	100		4	20	5
Урманчылык буенча жәмгысе тоныкландырулар				240	1310		48	262	5
тазартулар	Акташ	Ылыслы	Нарат	21	420	10	2	42	20
		-//-	Чыршы	17	440	8	2	55	26
		Жәмгысе ылыслы		38	860		4	97	23
		Каты яфраклы	Б/кәүс. имән	9	80	5	2	16	9
		Йомш яфраклы	Юкә	5	100	5	1	20	20
	Киш. урм. буенча жәмгысе			52	1040		7	133	18
	Кама-Исмәгыйль	Ылыслы	Нарат	17	410	10	2	41	24
		-//-	Чыршы	11	100	8	1	13	9
		Жәмгысе ылыслы		28	510		3	54	18
		Каты яфраклы	Б/кәүс. имән	23	280	5	5	56	12
		-//-	Т/кәүс. имән	1	20	5	–	4	18
		Каты яфр. жәмгысе		24	300		5	60	13
		Йомш яфр	Каен	4	60	5	1	12	15

Урманнарны тәрбия кылу төрләре аталышы	Кишәрлек урманчылыгының атылышы	Хужалык	Агач токымы	Майданы, га	Киселә торган запас, куб метр	Кабатлану чоры, ел	Еллык күләме		
							Майданы, га	Киселә торган запас, куб.м	
								гомуми	1 гектардан
1	2	3	4	5	6	7	8	9	10
		раклы							
	Киш. урм. буенча жәмгысе			56	870		9	126	16
	Миңлебай	Ылыслы	Нарат	6	100	10	1	10	17
		-//-	Чыршы	3	70	8	–	9	22
		-//-	Карагач	1	20	10	–	2	17
		Жәмгысе ылыслы		10	190		1	21	19
		Каты яфраклы	Б/кәүс. имән	5	70	5	1	14	14
		Йомш яфраклы	Каен	5	90	5	1	18	18
		-//-	Усак	11	130	5	2	26	12
		-//-	Юкә	16	340	5	3	68	21
		Жәмгысе йом. яфр.		32	560		6	112	18
	Киш. урм. буенча жәмгысе			47	820		8	147	17
	Поташ-Полянка	Ылыслы	Нарат	24	460	10	2	46	19
		-//-	Чыршы	8	100	8	1	13	13
		Жәмгысе ылыслы		32	560		3	59	18
		Каты яфраклы	Б/кәүс. имән	22	310	5	4	62	14
		Йомш яфраклы	Усак	2	20	5	–	4	10
	Киш. урм. буенча жәмгысе			56	890		7	125	16

Урман үскән шартларның типларын, бонитет классларын, караганчыга кадәр составы буенча утыртмаларның төркемен, чыбылдыкның караганнан соңгы минималь йомыклығын, агачлар саны яисә массасы буенча сайлау процентын күрсәтеп, өстенлек итүче һәр токым буенча тәрбияви кисү режимының нормативлары Урманнарны тәрбия кылу кагыйдәләрендә билгеләнгән.

1. Кисүләрнең максималь ешлык проценты тоташлыгы (тулылыгы) 1,0 тигез булган утыртмалар өчен китерелде. Тоташлыкның (тулылыкның) түбәнрәк күрсәткечләрендә, кисәк тотрыклылык кимү куркынычы янаганда һәм башка начар шартларда, шулай ук техник коридор челтәрле кишәрлекләрен тәрбия кылганда кисүләрнең ешлыгы, әлбәттә, кими.

2. Технологик коридорларны (запасы буенча 5-7%ка) кисеп чыкканда һәм кирәкмәгән агачларны күп күләмдә юк итү зарурлыгы булганда ешлыкны арттыру рөхсәт ителергә мөмкин.

Урман торгызу һәм урман үрчетү буенча чаралар үткөрү таләп ителгән майданнарның зурлыклары 17 нче таблицада күрсәтелде.

17 нче таблица

Урман торгызу һәм урман үрчетү буенча чараларның нормативлары
һәм параметрлары

мәйданы, га

Күрсәткечләр	Урман үсемлекләре капламаган жирләр				Диләнке- ләр, алдагы чорда тоташ кисүләр буенча	Урман үрчетү	Барлыгы	Ел саен башка- рыла торган күләм
	Көекләр һәм һәлак булган уртырт малар	Кисел- гән урын- нар	Алан- лыклар һәм чүл- лекләр	Жәм- гысе				
1	2	3	4	5	6	7	8	9
Урманчылык буенча барлыгы								
Урман торгызуга мохтаж урыннар, барлыгы	197	100	162	459	1750	–	2209	221
шул исәптән яшь төркемнәре буенча:								
Ылыслы	–	–	–	–	130	–	130	13
каты яфраклы	41	10	33	84	210	–	294	29
Йомшак яфраклылар	156	90	129	375	1410	–	1785	179
Шул исәптән түбәндәге урман торгызу ысуллар буенча:								
ясалма (урман культуралары булдыру), барлыгы	109	38	125	272	331	–	603	60

Күрсәткечләр	Урман үсемлекләре капламаган жирләр				Диләнкеләр, алдагы чорда тоташ кисүләр буенча	Урман үрчетү	Барлыгы	Ел саен башкарыла торган күләм
	Көекләр һәм һәлак булган уртыртмалар	Киселгән урыннар	Аланлыклар һәм чүллекләр	Жәмгысе				
1	2	3	4	5	6	7	8	9
Ылыслы каты яфраклы	–	–	–	–	–	–	–	–
Табигый урман торгызу, барлыгы, шул исәптән:	–	–	2	2	354	–	356	36
Шытым саклау (табигый үстерү), барлыгы	–	–	2	2	354	–	356	36
Шулардан төркемнәр буенча токымнар:								
Ылыслы каты яфраклы	–	–	–	–	–	–	–	–
Йомшак яфраклылар	–	–	2	2	319	–	321	32
Урман үрчетүгә мохтаж жирләр	–	–	–	–	–	–	–	–
Миңлебай киш. урманчылыгы								
Урман торгызуга мохтаж урыннар, барлыгы:	130	30	16	176	610	–	786	79
шул исәптән яшь төркемнәре буенча:								
Ылыслы каты яфраклы	–	–	–	–	40	–	40	4
Йомшак яфраклылар	27	3	3	33	130	–	163	16
Йомшак яфраклылар шул исәптән түбәндәге ысуллар белән:	103	27	13	143	440	–	583	59
ясалма (урман культуралары булдыру), барлыгы	48	11	15	74	100	–	174	17
Шулардан төркемнәр буенча токымнар:								
Ылыслы каты яфраклы	30	9	5	44	70	–	114	11
Йомшак яфраклылар	7	2	–	9	30	–	39	4
Катнаш, барлыгы	11	–	10	21	–	–	21	2
Шулардан төркемнәр буенча токымнар:								
Ылыслы каты яфраклы	7	1	–	8	–	–	8	1
Табигый урман торгызу, барлыгы, шул исәптән:	7	1	–	8	–	–	8	1
Шытым саклау (табигый үстерү), барлыгы	–	–	–	–	–	–	–	–
Табигый урман торгызу, барлыгы, шул исәптән:	75	18	1	94	510	–	604	61
Шытым саклау (табигый үстерү), барлыгы	75	18	1	94	510	–	604	61

Искәрмә: Тоташ кисүләр буенча ел саен файдалануга рөхсәт ителә торган диләнке күләме үзләштерелмәгән очракта, урман торгызу эшләренен күләме үзгәртелергә мөмкин.

Урман культураларын булдыру технологиясе туфрақ-типологик шартларга бәйле. Технологияләр нигезе сыйфатында Урманчылык һәм урман хужалыгын механикалаштыру буенча Бөтенроссия фәнни-тикшеренү институты тарафыннан эшләнгән урман торгызу буенча хисап-технологик карталар киңәш ителә.

Урман агач тоқымнарының утырту материалына һәм урманнарны ясалма һәм катнаш торгызганда булдырылган, мәйданнары урман үсемлекләре белән капланган жирләргә кертелә торган яшь агачлар сыйфатына карата белдерелә торган криетрияләр һәм таләпләр Урман торгызу кагыйдәләре белән регламентлана.

2.18. Урман үсү зоналары һәм урманлы районнар буенча урманнардан файдалануга карата таләпләрнен үзенчәлекләре

РФ ТРЭМның «Россия Федерациясендә урман үсү зоналары исемлеген һәм Россия Федерациясе Урманлы районнар исемлеген раслау турында» 2014 елның 18 августындагы 367 номерлы боерыгы нигезендә Урманчылыкның барча территориясе Россия Федерациясенен Европа өлешендәге Урман-дала зонасы Урман-дала районында урнашкан.

Урман хужалыгы регламентының әлеге бүлегендә китерелгән нормативлар Россия Федерациясенен Европа өлешендәге Урман-дала зонасы Урман-дала районына туры килә.

3 БҮЛЕК. УРМАННАРДАН ФАЙДАЛАНУДА ЧИКЛЭМЭЛЭР

3.1. Урманнарныц максатчан билгелэнеш төрлөре буенча чиклэмэлэр

Урманнарны максатчан билгелэнеш төрлөре һәм яклаучы урман категорияләре буенча чиклөлэр 18 нче таблицада китерелде.

18 таблица.

Урманнарныц максатчан билгелэнеш төрлөре буенча чиклэмэлэр

№ п/п	Урманнарныц максатчан билгелэнеше	Урманнардан файдалануда чиклэмэлэр
1	2	3
1.	Су саклау зоналарында урнашкан урманнар	Тыела: 1) урман утыртмаларын тоташ кисү; 2) урманнарны саклау һәм яклау өчен, шул исәптән фәнни максатларда агулы химия препаратлары куллану; 3) авыл хужалыгы алып бару, умартачылык һәм печән чабудан гайре; 4) урман плантацияләре утырту һәм эксплуатацияләү, урман эшкөртү инфраструктурасы ясау; 5) капитал төзелеш объектлары урнаштыру, линияле объектлардан һәм гидротехника корылмаларыннан тыш;
2.	<p>Табиғый һәм башка төр объектларны яклау вазыйфасын үтәүче урманнар</p> <p>Россия Федерациясе субъектлары милкендәге, гомуми файдаланудагы тимер юл, гомуми файдаланудагы федераль автомобиль юллары, гомуми файдаланудагы автомобиль юллары буйларында урнашкан яклаучы урман полосалары</p> <p>а) урман паркы зоналары</p>	<p>Урман утыртмаларына тоташ кисүләр үткөрү тыела.</p> <p>Тыела: 1) техник регламентта каралганнан киңрәк итеп линияле корылмалар кисү; 2) урман түшәмәсен белән мүк жыю һәм эзерләү.</p> <p>Тыела: 1) урманнарны саклау һәм яклау өчен, шул исәптән фәнни максатларда агулы химия препаратлары куллану; 2) аучылык хужалыгы өлкәсендә эшчәнлек төрләрэн гамәлгә ашыру; 3) авыл-хужалыгы алып бару; 4) файдалы казылма ятмаларын эшлөү; 5) капитал төзелеш объектларын урнаштыру, линияле объектлардан һәм гидротехника корылмаларыннан тыш;</p>

№ п/п	Урманнарның максатчан билгеләнеше	Урманнардан файдалануда чикләмәләр
1	2	3
	б) яшел зоналар	б) урман плантацияләрен утырту һәм эксплуатацияләү, урман эшкәртү инфраструктурасы ясау. Тыела: 1) урманнарны саклау һәм яклау өчен, шул исәптән фәнни максатларда агулы химия препаратлары куллану; 2) аучылык хужалыгы өлкәсендә эшчәнлек төрләрен гамәлгә ашыру; 3) авыл хужалыгы алып бару, печән чабу һәм умартачылыктан гайре, шулай ук печән чабу һәм умартачылык максатларында коймалар кую; 4) файдалы казылма ятмаларын эшләү; 5) капитал төзелеш объектлары урнаштыру, гидротехника корылмаларыннан, элемент линияләреннән, электрүткәргеч линияләрдән, жир асты торбаүткәргечләреннән гайре; 6) урман плантацияләрен утырту һәм эксплуатацияләү, урман эшкәртү инфраструктурасы ясау.
3.	Кыйммәтле урманнар	Урман үсентеләрен тоташ кисүләр тыюла, сайланма кисүләр үзләренә яклау урманнарының максатчан билгеләнешен саклауны тәмин итә торган үзлекләрен югалта баручы урман утыртмаларын алмаштыруны тәмин итмәгән очрактан тыш. Тыела: 1) капитал төзелеш объектлары урнаштыру, линияле объектлардан һәм гидротехника корылмаларыннан тыш; 2) урман плантацияләре утырту һәм эксплуатацияләү, урман эшкәртү инфраструктурасы ясау.
4.	Эксплуатация урманнары	Урманнардан файдалануның барлык төрләре дә рөхсәт ителә.

3.2. Махсус якланучы урман кишәрлеге төрләре буенча чикләмәләр

Махсус якланучы урман кишәрлекләренә хокукый режимы РФ УК 102, 107 статьялары, Рослесхозның «Су саклау зоналарында урнашкан урманнарны, табигый һәм башка төрле объектларны яклау вазыйфасын үтәүче урманнарны, кыйммәтле урманнарны, шулай ук махсус якланучы урман кишәрлекләрендә урнашкан урманнарны файдалану, саклау, яклау, торгызу үзенчәлекләрен раслау турында» 2010 елның 14 декабрендәге 485 номерлы боерыгы (алга таба – Үзенчәлекләр) белән регламентлана.

Махсус якланучы урман кишәрлекләрендә аларның максатчан билгеләнеше белән файдалы үзлекләренә ярашмаган эшчәнлекне гамәлгә ашыру тыела.

Махсус якланучы урман кишәрлекләре төрләре буенча чикләмәләр 19 нчы таблицада күрсәтелде.

Махсус якланучы урман кишәрлеге төрлөре буенча чикләмәләр

№ п/п	Махсус якланучы урман кишәрлекләре төрлөре	Урманнарда файдалануда чикләмәләр
1	2	3
1.	<p>Су объектлары, чокыр сөзәклекләрендә урнашкан ярсаклагыч, туфраксаклагыч урман кишәрлекләре.</p> <p>Яр буендагы яклагыч полосаларның чикләрендә урнашкан урман кишәрлекләре, аларның кинлекләре:</p> <p>калма-каршы яки нульле авышлыгы булган су яры өчен – 30 м;</p> <p>өч градуска кадәрле авышлыгы булган су объекты яры өчен – 40 м;</p> <p>өч һәм аннан югары градуслы авышлыгы булган су объекты яры өчен – 50 м;</p> <p>су үтә торган сазларның һәм су жыелып тора торган күлләрнең һәм тиешле су агымнары чикләрендә урнашканнар өчен – 50 м;</p> <p>Чокыр сөзәклегендә урнашкан, чокыр кырыена тоташучы урманнар һәм 50 метрга кадәр кинлектәге урман полосалары.</p>	<p>Тыела:</p> <p>– тоташ кисүләр уздыру, РФ УК 17 ст. 4 өл., 21 ст. 5.1 өл. каралган очрактан тыш;</p> <p>– урман эшкәртү инфраструктурасы төзү;</p> <p>– урман плантацияләре ясау;</p> <p>– авыл хужалыгы алып бару, умартачылыктан һәм печән чабудан тыш;</p> <p>– капитал төзелеш объектларын урнаштыру, линияле объектлардан һәм гидротехника корылмаларыннан тыш;</p> <p>– әлеге урман районында табигый шартларда үсеп китә алмаган агачлар, куаклар, лаианалар, башка урман үсемлекләре төрлөренең (токымнарының) интродукциясе.</p> <p>Сайланма кисүләргә бары тик һәлак булган һәм зарарланган урман утыртмаларына карата гына башкарырга ярый. Даими урман-орлык кишәрлекләрендә агач токымнарының жимеш бирүен карап тоту тәртибендә сайланма кисүләргә башкару рөхсәт ителә.</p>
2.	<p>Урмансыз кинлекләр белән чиктәш урман авызлары. Урмансыз жирләрдән 100 м ераклыкта урнашкан, урман кырыеннан кимендә 1,5-2,0 чм ераклыктагы урман авызлары.</p>	
3.	<p>Даими урман-орлык кишәрлекләре. Югары сыйфатлы табигый урманнарның һәм урман культураларының озак вакыт дәвамында кыйммәтле чөчүлек сыйфатына ия булган агач токымнары орлыкларын алу һәм даими эзерләү өчен формалаштырылган югары житештерүчәнлекле кишәрлекләре.</p>	
4.	<p>Халыкара Кызыл китапка, РФ Кызыл китабына һәм РФ субъектларының Кызыл китапларына кертелгән реликтив һәм эндемик үсемлекләре булган урман кишәрлекләре.</p>	
5.	<p>Сирәк һәм югалу куркынычы янаган кыргый жәнлекләргә яшәү урыннары. Халыкара Кызыл китапка, РФ Кызыл китабына һәм РФ субъектларының Кызыл китапларына кертелгән сирәк һәм югалу куркынычы янаган кыргый жәнлекләргә яшәү урыннары булган урман</p>	

№ п/п	Махсус якланучы урман кишәрлекләре төрләре	Урманнардан файдалануда чикләмәләр
1	2	3
	кишәрлекләре.	
6.	Тыюлыклы урман кишәрлекләре. Озак вакыт дәвамында табигый юл белән формалашкан, хужалык эшчәнлеге һәм рекреацияләү эшчәнлеге нәтижәсендә аз жимерелгән, 100-150 гектар мәйданлы, дүләт табигый тыюлыклары һәм милли паркларның тыюлык зоналары чикләренә керми торган урман кишәрлекләре.	Тыюлыклы урман кишәрлекләрендә түбәндәгеләр рөхсәт ителми: 1) урман утыртмаларын кисү; 2) урманнарны саклау һәм яклау өчен, шул исәптән фәнни максатларда агулы химия препаратлары куллану; 3) авыл-хужалыгы алып бару; 4) файдалы казылма ятмаларын эшләү; 5) капитал төзелеш объектлары урнаштыру. 6) урман эшкәртү инфраструктурасы ясау; 7) урман плантацияләре ясау.
7.	<p>Бүтән махсус якланучы урман кишәрлекләре:</p> <p>Тау районнарында урмансыз кинлекләр белән чиктәш жирдә аның өске чиге буйлап 200 м кинлектәге урман кинлекләре.</p> <p>Урмансыз кинлекләрдәр арасында урнашкан 100 га кадәр урман кишәрлекләре.</p> <p>Тау районнарында 100-200 м кинлектәге полосалар, жирле шартларга бәйлә рәвештә, 2,5 мең га артык мәйданда су жыю чикләре буенча дулкыннар һәм субүләрләр буенда урнашкан, 20° градустан артык дулкыннар һәм субүләрләр барлыкка китерә торган.</p> <p>Сөзәклек экспозициясенә бәйсез рәвештә 30° текә урыннар авышлыкларындагы урман кишәрлекләре.</p> <p>Дүләт табигать заказниклары һәм башка махсус сакланучы табигать территорияләре чикләрендәге, мәйданнары аларны барлыкка китергәндә билгеләнә торган урман кишәрлекләре (МСТТ аерым урман кишәрлекләрендә файдалану режимы башка территориягә караганда катгый урнаштырылганда).</p> <p>Мәйданнары аларны барлыкка китергәндә билгеләнә торган, эмма федераль әһәмияттәге махсус сакланучы табигать территорияләре чикләре буйлап кимендә 1000 м кинлектәге полосалы саклау зоналары чикләрендәге урман кишәрлекләре.</p> <p>Көртлекләрнең гөлдәрү урыннары тирәли 300 м радиустагы урман кишәрлекләре, 10 мең га урманга 3 тән артык шундый урман кишәрлеге исәбеннән.</p>	<p>Тыела:</p> <p>- тоташ кисүләр уздыру, РФ УК 17 ст. 4 өл., 21 ст. 5.1 өл. каралган очрактан тыш; – урман эшкәртү инфраструктурасы төзү; – урман плантацияләре ясау; – авыл хужалыгы алып бару, умартачылыктан һәм печән чабудан тыш; – капитал төзелеш объектларын урнаштыру, линияле объектлардан һәм гидротехника корылмаларыннан тыш; – элге урман районында табигый шартларда үсеп китә алмаган агачлар, куаклар, лаианалар, башка урман үсемлекләре төрләренә (токымнарының) интродукциясе. Сайланма кисүләргә бары тик һәлак булган һәм зарарланган урман утыртмаларына карата гына башкарырга ярый. Даими урман-орлык кишәрлекләрендә агач токымнарының жимеш бирүен карап тоту тәртибендә сайланма кисүләргә башкару рөхсәт ителә.</p>

№ п/п	Махсус якланучы урман кишәрлекләре төрләре	Урманнардан файдалануда чикләмәләр
1	2	3
	Елганың яисә кондызлар яши торган бүтән су объектының һәр яры буйлап 100 м киңлектәге урман полосалары.	
	бал бирә торган кишәрлекләр (өлгереп килүче, өлгергән һәм картайган урман үсентеләре, даими умартачылыктар тирәли 3 чм радиуста юкә һәм ак сәрби өстенлек итә торган урманнар).	
	агачларны даими рәвештә жентекләп үлчәү һәм озак чорда агач-куак үсентеләре белән капланган урында урман корылышы яисә урман хужалыгы тамгалары белән төзекләндерелгән һәм урман корылышы планшетларына кертелгән үсентеләрне төгәл чагылдыру өчен билгеләнгән даими сынау майданнары.	
	Шифаханәләр, балалар лагерьлары, ял йортлары, пансионатлар, туристлык базалары һәм башка дөвалау һәм савыктыру учреждениеләре тирәли иң күбә 1 чакрым радиуста (дөвалау-савыктыру урыннарын шифаханә (тау шифаханәсе) саклау округларының беренче, икенче һәм өченче зоналарында яисә урман хужалыгын алып баруның һәм урманнардан файдалануның шундый ук режимы булган яклаучы урманнарның бүтән категорияләренә караучы урманнарда урнашмаган булсалар, алар бүленәләр.	
	жирле шартларга карап, федераль яисә төбәк туристлык маршрутыннан һәр якка таба 100 метрдан 250 метрга кадәр киңлектәге урман полосалары.	
	Авыл торак пунктлары һәм бакчачылык ширкәтләре тирәли 1 км киңлектәге урман кишәрлекләре.	

Искәрмә: Махсус якланучы урман кишәрлекләре урнашкан жир һәм аларның майданы урманнар коруны проектлаганда күрсәтелә.

3.3. Урманнардан файдалану төрләре буенча чикләмәләр

Урманнардан файдалану төрләре буенча чикләмәләр түбәндәге таблицада китерелде.

№ п/п	Урманнардан рөхсәтле файдалану төрләре	Урманнардан файдалануда чикләмәләр
1	2	3

№ п/п	Урманнардан рөхсәтле файдалану төрләре	Урманнардан файдалануда чикләмәләр
1	2	3
1.	Үзагач эзерләү	<p>Файдалану өчен исәпкә алынган диләнкене (агач материалы алуның мөмкин булган күләменнән) артып китә торган күләмдә, шулай ук кисентеләрнең яшен бозып, агач материалы эзерләү тыела. (РФ УК 29 ст. 4 өл.) Россия Табигать министрлыгының 2016 елның 13 сентябрендәге 474 номерлы боерыгы белән расланган Агач материалы эзерләү кагыйдәләре нигезендә:</p> <p>а) елга һәм чишмә үзәннәрен сөйрәмә жир трассалары һәм урман юллары сыйфатында куллану рөхсәт ителми;</p> <p>б) диләнкедән читтә урман утыртмаларын, үсемчелек катламын һәм туфракларны зарарлау, урманнарны сәнәгать һәм башка төрле калдыклар белән чүпләү рөхсәт ителми;</p> <p>в) юлларны, күперләрен һәм ызаннарны, шулай ук киптерүче челтәрне, юл, гидромелиоратив һәм башка корылмаларны, су агымнарын, чишмәләрен, елгаларны саклау мөһим;</p> <p>г) аударылыган һәм асылынып төшкән, киселгән агачларны (киселгән һәм диләнкедә калдырылган агачларны исәпкә алып) калдыру, сакланарга тиешле яшь шытымны зарарлау яисә һәлак итү тыела.</p> <p>д) чик, квартал, диләнке баганаларын һәм башкаларын, агачларда һәм түмәрләрдәге тамгаларны, ярлыкларны һәм саннарны бетерү яисә зарарлау тыела;</p> <p>е) кисүгә тиешле булмаган һәм Россия Федерациясенең Үзагач эзерләү кагыйдәләре һәм урман законнары нигезендә сакланарга тиешле агачларны, шул исәптән орлык бирү чыганакларын һәм плюс агачларын кисү һәм зарарлау тыела;</p> <p>ж) рөхсәт ителгән вакыты (рөхсәт ителгән кичектереп торуларны исәпкә алып) тәмамлангач үзагач эзерләү, шулай ук файдалану хокукы туктатылгач яисә тәмамлангач үзагач эзерләү рөхсәт ителми;</p> <p>з) билгеләнгән вакытына (рөхсәт ителгән кичектереп торуларны исәпкә алып) алып чыгылмаган агач материалын диләнкедә калдыру рөхсәт ителми;</p> <p>и) диләнке ясауның технологик картасында каралмаган урыннарда агач материалы чыгару, тарттыру рөхсәт ителми;</p> <p>к) диләнке чистарту эшләрен үтәмәү яисә үз вакытында үтәмәү рөхсәт ителми;</p> <p>л) сөйрәмә жирләрдән һәм төяү майданнарыннан кала, туфракның өске уңдырышлы катламын юк итү рөхсәт ителми.</p> <p>Диләнкеләрдә үзагач эзерләгәндә яшәргә яраклы, аларның табигый ареалы чикләрендә үсеп китүче (әгәр дә тиешле агач токымының урманнар составындагы майданы өлеше урманчылык майданының 1 процентыннан артып китмәсә) кыйммәтле агач токымнарын (имән, бук, корычагач, эрбет, юкә, күг, элмә, кара зирек, чәчә торган каштан) кисү рөхсәт</p>

№ п/п	Урманнардан рөхсәтле файдалану төрләре	Урманнардан файдалануда чикләмәләр
1	2	3
		<p>ителми.</p> <p>Россия Федерациясе Кызыл китабына, Татарстан Республикасы Кызыл китабына кертелгән зат төрләре сакланырга тиешле.</p> <p>Үзагач эзерләгәндә урман утыртмалары агачлары составында өч һәм аннан да күбрәк берәмлектә эрбет булган, өлгергән, картайган урман утыртмаларын кисү рөхсәт ителми.</p>
2.	Чәер эзерләү	<p>Түбәндәгеләргә кирт салу тыела:</p> <p>а) юкка чыгарганчыга кадәр зарарлы организм чыганакларында урнашкан урман утыртмаларына;</p> <p>б) урман янгыннары, зарарлы организмнар һәм башка тискәре факторлар нәтижәсендә зарарланган һәм зәгыйфьләнгән урман утыртмаларына;</p> <p>в) Россия Федерациясе законнары нигезендә үзагач эзерләү максатында өлгергән һәм картайган урман утыртмаларын тоташ яки сайланма кисүләр рөхсәт ителмәгән урманнардагы урман утыртмаларына;</p> <p>г) даими урман-орлык кишәрлекләрендә, урман-орлык плантацияләрендә, генетика резервацияләрендә урнашкан урман утыртмаларына, шулай ук плюс агачларына, орлыклыкларга, орлык чәчәклекләренә һәм полосаларына (2012 елның 24 гыйнварындагы 23 номерлы Рослесхоз боерыгы белән расланган Чәер эзерләү кагыйдәләренең 7 пункты).</p>
3.	Агач булмаган урман ресурслары эзерләү һәм жыеп алу	<p>Агач булмаган урман ресурсларын эзерләү һәм жыеп алу өчен үсемлекләрнең түбәндәге төрләрен куллану тыела:</p> <ul style="list-style-type: none"> – Россия Федерациясе Кызыл китабына һәм Татарстан Республикасы Кызыл китабына кертелгәннәрне; – наркотик матдәләр дип танылучыларны; – үзагачын эзерләү рөхсәт ителми торган агачларның һәм куаклыкларның төрләре (токымнары) исемлегенә кертелгәннәрне. <p>Агач булмаган урман ресурслары эзерләү һәм жыеп алу чикләнергә яки радиоактив матдәләр белән пычранган районнарда билгеләнгән тәртиптә тыелырга мөмкин. 2018 елның 16 июлендәге 325 номерлы РФ ТРЭМның боерыгы белән расланган Агач булмаган урман ресурсларын эзерләү һәм жыеп алу кагыйдәләре нигезендә:</p> <ul style="list-style-type: none"> – эрозиягә каршы урманнарда; су объектлары, чокыр авышлыклары буйларында урнашкан ярсаклагыч һәм туфраксаклагыч урман кишәрлекләрендә, шулай ук тулылыгы 0,8-1,0гә тигез булган яшь агачларда һәм йомылмаган урман культураларында түмәр сагызын эзерләү рөхсәт ителми (13 пункт); – агачларны туз эзерләү өчен кисү тыела (14 пункт); – урманнарда табигый һәм башка төрле объектларны яклау вазыйфасын үтәүче урман түшәмәләрен жыярга рөхсәт ителми (20 пункт).

№ п/п	Урманнардан рөхсәтле файдалану төрләре	Урманнардан файдалануда чикләмәләр
1	2	3
4.	Азык-төлек урман ресурслары эзерләү һәм дару үләннәре жыю	<p>Төрләре Кызыл китапка, Татарстан Республикасы кызыл китабына кертелгән яки наркотик матдәләр булып саналган гөмбәләргә һәм кыргый үсүче үсемлекләргә эзерләү һәм жыеп алу рөхсәт ителми.</p> <p>Азык-төлек урман ресурсларын эзерләү һәм дару үләннәрен жыеп алу радиоактив матдәләр белән пычранган районнарда билгеләнгән тәртиптә чикләнергә мөмкин.</p> <p>2011 елның 5 декабрендәге 511 номерлы Рослесхоз боерыгы белән расланган Азык-төлек урман ресурсларын эзерләү һәм дару үләннәрен жыеп алу кагыйдәләре нигезендә:</p> <ul style="list-style-type: none"> – жимеш бирә торган агачларны кисү һәм жимешләр эзерләү өчен ботакларны кискәләү тыела (14 пункт); – чикләвекләргә эзерләгәндә агачларны һәм куакларны кисү, шулай ук агачларга һәм куакларга зыян сала торган ысулларны куллану тыела (15 пункт); – гөмбәләргә эзерләү аларның ресурсларын саклауны тәмин итүче ысуллар белән башкарылырга тиеш (16 пункт); – каен сутын эзерләү өлгергән урман кишәрлекләрендә кисәренә кимендә 5 ел калгач рөхсәт ителә (17 пункт); – башка төрле азык-төлек ресурсларын эзерләү аларның үсентеләре торышына зыян салмый торган ысуллар белән башкарылырга тиеш; үсемлекләргә тамырлары белән өзеп алырга, яфрактарына (ботактарына) һәм тамырларына зыян салырга рөхсәт ителми (18 пункт);
5.	Аучылык хужалыгы өлкәсендә эшчәнлек төрләрен гамәлгә ашыру	Яшел зоналарда һәм урман паркы зоналарында, шулай ук шәһәр урманнары территорияләрендә аучылык хужалыгы өлкәсендәге эшчәнлек төрләрен гамәлгә ашыру тыела (РФ УК 105 ст. 3 өл. 2 пункты).
6.	Авыл хужалыгын алып бару	<p>Су саклау зоналарында урнашкан урманнарда, печән чабу һәм умартачылыктан гайре, авыл хужалыгы алып бару тыела (РФ УК 104 ст. 1 өлешендәге 3 пункты).</p> <p>Яклаучы урманнарның яр буе чикләрендәге жирләргә сөрү, авыл хужалыгы хайваннарын көтү һәм алар өчен жәйге лагерьлар, ванналар оештыру тыела (РФ Су кодексының 65 ст. 17 өлешендәге 1, 3 пунктлары).</p> <p>Урман паркы зоналарында авыл хужалыгы алып бару тыела (РФ УК 105 ст. 3 өлешендәге 3 пункты).</p> <p>Яшел зоналарда, печән чабу һәм умартачылыктан, шулай ук печән чабу һәм умартачылык максатларында киртәләп алулардан гайре, авыл хужалыгы алып бару тыела (РФ УК 105 ст. 5 өлешендәге 2 пункты).</p> <p>Шәһәр урманнарында авыл хужалыгы алып бару тыела (РФ УК 105 ст. 5.1 өлеше).</p> <p>Тыюлыклы урман кишәрлекләрендә авыл хужалыгы алып бару тыела (РФ УК 107 ст. 2 өлеше).</p> <p>Махсус якланучы урман кишәрлекләрендә, тыюлыклы урман кишәрлекләреннән гайре, печән чабу һәм</p>

№ п/п	Урманнардан рөхсәтле файдалану төрләре	Урманнардан файдалануда чикләмәләр
1	2	3
		умартачылыктан кала, авыл хужалыгын алып бару тыела (РФ УК 107 ст. 2.1 өлеше).
7.	Фәнни-тикшеренү эшчәнлеген, мәгариф эшчәнлеген гамәлгә ашыру	Урманнарны фәнни-тикшеренү һәм мәгариф эшчәнлеген өчен файдаланганда түбәндәгеләр рөхсәт ителми: а) тапшырылган урман кишәрлегеннән читтә урман утыртмаларын, үсемлекләр капламын һәм туфрак зарарлау; б) тапшырылган урман кишәрлеген һәм аның чикләрендәге территорияләргә төзелеш һәм көнкүреш калдыклары, агач калдыклары, бүтән калдыклар белән чүпләү; в) тапшырылган урман кишәрлегенә мәйданнарын һәм аннан читтәге территорияләргә химик һәм радиоактив матдәләр белән пычрату (2011 елның 23 декабрендәге 548 номерлы Рослесхоз боерыгы белән расланган Урманнардан фәнни-тикшеренү эшчәнлеген, мәгариф эшчәнлеген гамәлгә ашыру өчен файдалану кагыйдәләренә 9 пункты). Агулы химик препаратлар куллану тыела (РФ УК 103 ст. 5 өлеше, 104 ст. 1 өлеше, 105 ст. 3 өлешендәге 1 пункты).
8.	Рекреация эшчәнлеген гамәлгә ашыру	Рекреация эшчәнлеген гамәлгә ашыру өчен тапшырылган урман кишәрлекләрендә табигый ландшафтлар, хайваннар дөньясы объектлары, су объектлары сакланарга тиеш (РФ УК 41 ст. 3 өлеше). 2012 елның 21 февралендәге 62 номерлы Рослесхоз боерыгы белән расланган Урманнардан рекреация эшчәнлеген гамәлгә ашыру өчен файдалану кагыйдәләре нигезендә: – рекреацияләү эшчәнлеген гамәлгә ашыру өчен урманнардан файдалану эйләнә-тирә мохиткә һәм кеше сәламәтлегенә зыян китерми торган ысуллар ярдәмендә башкарыла (6 пункт); – вакытлыча корылмаларны, физкультура-савыктыру, спорт һәм спорт-техника корылмаларын вакытлыча урнаштыру барыннан да элек агачсыз һәм куаксыз урыннарда, ә мондый урыннар булмаганда – артык кыйммәтле булмаган агачлар белән капланган, урманнарны үзләштерү проектында билгеләнгән урыннарда рөхсәт ителә (8 пункт).
9.	Урман плантацияләре утырту һәм аларны эксплуатацияләү	Плантация ясау максатларында түбәндәгеләрне файдалану рөхсәт ителми: а) су саклау зоналарында урнашкан урманнарны; б) табигый һәм башка төрле объектларны яклау вазыйфасын үтәүче урманнарны; в) кыйммәтле урманнарны; г) махсус якланучы урман кишәрлекләрендә урнашкан урманнарны (2010 елның 14 декабрендәге 485 номерлы Рослесхоз боерыгы белән расланган Су саклау зоналарында урнашкан урманнарны, табигый һәм башка төрле объектларны яклау вазыйфасын үтәүче урманнарны, кыйммәтле урманнарны, шулай ук махсус якланучы урман кишәрлекләрендә урнашкан урманнарны файдалану,

№ п/п	Урманнардан рөхсәтле файдалану төрләре	Урманнардан файдалануда чикләмәләр
1	2	3
10.	Жимешле, жиләкле, декоратив урман үсемлекләре, дару үләннәре үстерү	<p>саклау, яклау, янадан үстерү үзенчәлекләренен 30 пункты).</p> <p>2011 елның 05 декабрендәге 510 номерлы Рослесхоз боерыгы белән расланган Урманнардан жимешле, жиләкле, декоратив урман үсемлекләрен, дару үләннәрен үстерү өчен файдалану кагыйдәләре нигезендә:</p> <ul style="list-style-type: none"> – жимешле, жиләкле, декоратив урман үсемлекләрен, дару үләннәрен үстерү өчен, беренче чиратта, урман фонды жирләре составындагы урмансыз жирләр, шулай ук урманга эверелмәгән диләнкеләр, аланнарны һәм аларга урман культураларын утыртканчы урманның табигый торгызылуы мөмкин булмаган башка урман үсемлекләре белән капланмаган жирләр; рекультивацияләнергә тиешле (эшләнелгән торфлыклар һ.б.) (11 пункт) жирләр файдаланыла. – жимешле, жиләкле, декоратив урман үсемлекләрен, дару үләннәрен – үстерү өчен үзгәртеп коруга билгеләнмәгән, азкыйммәтле утыртма кишәрлекләре файдаланылырга мөмкин (12 пункт); – РФ УК 60.15 статьясы нигезендә Россия Федерациясе Кызыл китабына, Татарстан Республикасы Кызыл китабына кертелгән үсемлек төрләре очрый торган урман кишәрлекләреннән жимешле, жиләкле, декоратив урман үсемлекләрен, дару үләннәрен үстерү өчен файдалану тыела.
11.	Урман үсемлекләренен утырту материалын (үрентеләр, чәчкеннәр) үстерү	<p>2011 елның 19 июлендәге 308 номерлы Рослесхоз боерыгы белән расланган Урманнардан урман үсемлекләренен утырту материалын үстерү өчен файдалану кагыйдәләре нигезендә:</p> <ul style="list-style-type: none"> урман үсемлекләренен утырту материалын (үрентеләр, чәчкеннәр) үстерү өчен, иң беренче чиратта, урман фонды жирләре составындагы урман белән капланмаган жирләрен, шулай ук урмансыз диләнкеләрен, аланнарны һәм башка, урман үсемлекләре белән капланмаган, урманнар урнашкан бүтән категория жирләре файдаланыла (11 пункт); урман үсемлекләренен утырту материалын (үрентеләр, чәчкеннәр) үстерү өчен урман үсемлекләренен яхшыртылган һәм сортлы орлыклары, яки, әгәр андый орлыклар булмаса, урман үсемлекләренен нормаль орлыклары кулланыла (12 пункт); урман үсемлекләренен утырту материалын (үрентеләр, чәчкеннәр) үстерү өчен урман үсемлекләренен районнарга бүленмәгән орлыкларын, шулай ук сыйфаты тикшерелмәгән урман үсемлекләре орлыкларын, чәчүлекләрен һәм башкаларын куллану тыела (13 пункт); Россия Федерациясе Кызыл китабына, Россия Федерациясе субъектлары кызыл китапларына кертелгән үсемлек төрләре очрый торган урман кишәрлекләрен урман утыртмаларының утырту материалын (үрентеләр, чәчкеннәр) үстерү өчен файдалану Россия Федерациясе

№ п/п	Урманнардан рөхсәтле файдалану төрләре	Урманнардан файдалануда чикләмәләр
1	2	3
		Урман кодексының 60.15 статьясы нигезендә тыела.
12.	Жир асты байлыklarын геологик өйрәнү буенча эшләр башкару, файдалы казылма ятмаларын эшләр	<p>Яшел зоналарда һәм урман паркы зоналарында, шулай ук шәһәр урманнары территорияләрендә файдалы казылма ятмаларын эшләр тыела (РФ УК 105 ст. 3 өлешендәге 4 пункты).</p> <p>Урманнардан жир асты байлыklarын геологик өйрәнү буенча эшләр башкару, файдалы казылма ятмаларын эшләр максатларында файдаланганда түбәндәгеләр рөхсәт ителми:</p> <p>а) бульдозер ярдәмендә агачлар аудару һәм урман кишәрлекләрен агач үсемлекләреннән чистарту, чик буе полосаларын һәм урман авызларын агач калдыклары белән чүпләр, урман авызындагы агач кәүсәләрен һәм скелет тамырларын зарарлау, жәйге чорда яңа киселгән үзгәчларны махсус чараларсыз гына урманда саклау;</p> <p>б) урман утыртмаларын суга батыру һәм озак итеп су бастыру;</p> <p>в) бирелгән урман кишәрлегеннән читтә урман утыртмаларын, үсемлекләр капламын һәм туфракны зарарлау;</p> <p>г) урманнарны төзелеш, сәнәгать, агач, көнкүреш һәм бүтән калдыклар, чүпләр белән чүпләр;</p> <p>д) бирелгән урман кишәрлеге мәйданын һәм аның чикләрендәге территорияләрне химик һәм радиоактив матдәләр белән пычрату;</p> <p>е) ирекле, билгеләнмәгән маршрутлар буйлап, шул исәптән урман кишәрлегеннән читтә транспорт чараларында һәм бүтән механизмнарда йөрү (2010 елның 27 декабрендәге 515 номерлы Рослесхоз боерыгы белән расланган Урманнардан жир асты байлыklarын геологик өйрәнү буенча эшләр башкару, файдалы казылма ятмаларын эшләр буенча файдалану тәртибенәң 18 пункты).</p>
13.	Сусаклагычлар һәм башка төрле ясалма су объектлары, шулай ук гидротехника корылмалары, елга портлары, причаллар төзү һәм эксплуатацияләү	Тыюлыклы урман кишәрлекләрендә сусаклагычлар, башка төрле ясалма су объектлары, шулай ук гидротехника корылмалары, елга портлары, причаллар төзү һәм эксплуатацияләү тыела (РФ УК 107 ст. 2 өлешендәге 5 пункты).
14.	Линияле объектлар төзү, реконструкцияләү, эксплуатацияләү	<p>Урманнарны линияле объектлар төзү, үзгәртеп кору һәм эксплуатацияләү өчен файдаланганда түбәндәгеләр рөхсәт ителми:</p> <p>а) тапшырылган урман кишәрлегеннән читтә урман утыртмаларын, үсемлекләр капламын һәм туфрак зарарлау;</p> <p>б) тапшырылган урман кишәрлеген һәм тапшырылган урман кишәрлегеннән читтәге янәшә урнашкан территорияләрне төзелеш һәм көнкүреш калдыклары, агач калдыклары, бүтән калдыклар белән чүпләр;</p> <p>в) тапшырылган урман кишәрлеге мәйданын һәм аннан читтәге территорияләрне химик һәм радиоактив матдәләр</p>

№ п/п	Урманнардан рөхсәтле файдалану төрләре	Урманнардан файдалануда чикләмәләр
1	2	3
		<p>белән пычрату;</p> <p>г) тапшырылган урман кишәрлеге һәм тиешле сак зоналарыннан читтә ирекле, билгеләнмәгән маршрутлар буйлап транспорт чараларында һәм бүтән механизмнарда йөрү (2011 елның 10 июнендәге 223 номерлы Рослесхоз боерыгы белән расланган Урманнардан линияле объектлар төзү, үзгәртеп кору, эксплуатацияләү өчен файдалану кагыйдәләренең 15 пункты).</p> <p>Урман паркы зоналарында урманнардан линияле объектлар төзү, үзгәртеп кору һәм эксплуатацияләү өчен файдалану тыела (РФ УК 105 ст. 3 өлешендәге 5 пункты).</p>
15.	Үзагач һәм башка урман ресурслары эшкәртү	<p>Яклаучы урманнарда, шулай ук махсус якланучы урман кишәрлекләрендә урман эшкәртү инфраструктурасы ясау тыела (РФ УК 14 ст. 2 өлеше).</p> <p>Урманнарны үзагач һәм башка урман ресурслары эшкәртү өчен файдаланганда түбәндәгеләр рөхсәт ителми:</p> <p>а) жир өсте һәм туфрак эче су агынтыларын бозарлык, урман кишәрлекләрен су бастырырлык яисә сазландырырлык итеп эшләр башкару һәм корылмалар төзү;</p> <p>б) тапшырылган урман кишәрлеген һәм тапшырылган урман кишәрлегеннән читтә янәшә торучы территорияләрне төзелеш һәм көнкүреш калдыклары, агач калдыклары, бүтән калдыклар белән чүпләү;</p> <p>в) тапшырылган урман кишәрлеге мәйданнарын һәм аннан читтәге территорияләрне химик һәм радиоактив матдәләр белән пычрату;</p> <p>г) тапшырылган урман кишәрлегеннән читтә ирекле, билгеләнмәгән маршрутлар буйлап транспорт чараларында һәм бүтән механизмнарда йөрү (РФ ТРЭМның 2014 елның 1 декабрендәге 528 номерлы боерыгы белән расланган Урманнардан агач материалы һәм башка урман ресурслары эшкәртү өчен файдалану кагыйдәләренең 6 пункты).</p>
16.	Дини эшчәнлекне гамәлгә ашыру	<p>Дини эшчәнлек башкарганда түбәндәгеләр рөхсәт ителми:</p> <p>а) тапшырылган урман кишәрлегеннән читтә урман утыртмаларын, үсемлекләр капламын һәм туфрак зарарлау;</p> <p>б) тапшырылган урман кишәрлегеннән читтә өске һәм туфрак эче сулары агып төшүне бозарлык, урман кишәрлекләрен су бастырырлык яисә сазландырырлык итеп эшләр башкару һәм корылмалар төзү;</p> <p>в) тапшырылган урман кишәрлеген һәм аның янындагы территорияләрне төзелеш һәм көнкүреш калдыклары, агач калдыклары, бүтән калдыклар белән чүпләү;</p> <p>г) ирекле, билгеләнмәгән маршрутлар буенча транспорт чараларында һәм бүтән механизмнарда үтеп керү.</p>

Гамәлдәге урман орлыкчылык объектларының нормативлары һәм параметрлары әлеге урман хужалыгы регламентында әзерләнми, урман орлыкчылык

объектлары турында белешмэлэр ел саен Россия Табигать министрлығының «Дәүләт урман реестрын алып бару формаларын раслау турында» 2016 елның 06 октябрәндәге 514 номерлы боерыгы белән расланган 14-ДУР формасы буенча яңартыла.
