



ПРИКАЗ

БОЕРЫК

26.11.2018

г.Казань

№ 653-осн

Татарстан Республикасы Урман хужалыгы министрлыгының 2013 елның 22 октябрдәгә 571/14-осн номерлы боерыгы белән расланган Яшел Үзән урманчылыгы урман хужалыгы регламентына үзгәрешләр кергү турында

Яшел Үзән урманчылыгы чикләрендә урманнарны тәртипкә китерү барышында ачыкланган урманнарның структурасы һәм торышы үзгәргә бәйлә рәвештә, Россия Федерациясе Табигать ресурслары һәм экология министрлыгының 2017 елның 27 февралдәгә 72 номерлы боерыгы белән расланган Урман хужалыгы регламентлары составы, аларны эшләү тәртибе, аларның гамәлдә булу чорлары һәм аларга үзгәрешләр кергү тәртибенә 16 пунктының 1 пунктчасы нигездә боерык бирәм:

1. Татарстан Республикасы Урман хужалыгы министрлыгының 2013 елның 22 октябрдәгә 571/14-осн номерлы боерыгы белән расланган Яшел Үзән урманчылыгы урман хужалыгы регламентына, кушымтада бирелгән яңа редакциядә баян итеп, үзгәрешләр кертергә.

2. Юридик бүлеккә әлеге боерыкны дәүләт теркәвенә алу һәм Татарстан Республикасы Хокукый мәгълүматының рәсми сайтында (PRAVO.TATARSTAN.RU) рәсми рәвештә бастырып чыгару өчен Татарстан Республикасы Юстиция министрлыгына жибәрергә.

3. Мәгълүмат технологияләрен үстерү секторына әлеге боерыкның теркәүгә алынуын һәм бастырып чыгарылуын техник яктан тәэмин итәргә.

4. Финанслар, бухгалтерия исәбенә алу һәм тикшереп тору бүлегенә әлеге боерыкның татар теленә тәржемә ителүенә бәйлә чыгымнарның финансланын тәэмин итәргә.

5. Бу Боерык үтөлешен контрольдә тотуны министрның беренче урынбасары Ә.Н.Бәдретдиновка йөкләргә.

Министр

Р.Ә.Кузюров



Татарстан Республикасы

Татарстан Республикасы Урман хужалыгы министрлыгы

Яшел Үзән урманчылыгының
УРМАН ХУЖАЛЫГЫ РЕГЛАМЕНТЫ

Казан, 2018 ел.

Эчтәлек

КЕРЕШ.....	4
Россия Федерациясе закон актлары	5
Урман хужалыгы регламентын төзү өчен мәгълүмат базасы.....	16
1 БҮЛЕК. ГОМУМИ МӘГЪЛҮМАТЛАР	18
1.1. Урманчылыкка кыскача сыйфатлама.....	18
1.2. Урманнардан рөхсәтле файдалану төрләре	33
2 БҮЛЕК. УРМАННАРДАН РӨХСӘТЛЕ ФАЙДАЛАНУ НОРМАТИВЛАРЫ, ПАРАМЕТРЛАРЫ ҺӘМ ЧОРЛАРЫ, УРМАННАРНЫ САКЛАУ, ЯКЛАУ ҺӘМ ЯҢАДАН ҮСТЕРҮ БУЕНЧА НОРМАТИВЛАР	37
2.1. Урманнардан агач материалы эзерләү өчен рөхсәтле файдалану нормативлары, параметрлары һәм чорлары.....	37
2.2. Урманнардан чәер эзерләү өчен рөхсәтле файдалану нормативлары, параметрлары һәм чорлары.....	95
2.3. Урманнардан агач булмаган урман ресурслары эзерләү һәм жыеп алу өчен файдалану нормативлары, параметрлары һәм чорлары.....	96
2.4. Урманнардан азык-төлек урман ресурсларын эзерләү һәм дару үләннәрен жыеп алу өчен файдалану нормативлары, параметрлары һәм вакытлары	104
2.5. Урманнардан аучылык хужалыгы өлкәсендә эшчәнлек төрләрен гамәлгә ашыру өчен файдалану нормативлары, параметрлары һәм вакытлары	113
2.6. Урманнардан авыл хужалыгы алып бару өчен рөхсәтле файдалану нормативлары, параметрлары һәм чорлары.....	114
2.7. Урманнардан фәнни-тикшеренү һәм мэгариф эшчәнлеген гамәлгә ашыру өчен файдалану нормативлары, параметрлары һәм чорлары	121
2.8. Урманнардан рекреация эшчәнлеген гамәлгә ашыру өчен файдалану нормативлары, параметрлары һәм чорлары.....	123
2.9. Урманнардан урман плантацияләре ясау һәм аларны эксплуатацияләү өчен рөхсәтле файдалану нормативлары, параметрлары һәм чорлары.....	134
2.10. Урманнардан жимешле, жиләкле, декоратив урман үсемлекләрен һәм дару үләннәрен үстерү өчен файдалану нормативлары, параметрлары һәм чорлары.....	134
2.11. Урманнардан урман үсентеләренен утырту материалын (үсентеләр, чәчкеннәр) үстерү өчен файдалану нормативлары, параметрлары һәм чорлары	136
2.12. Урманнардан жир асты байлыкларын геологик өйрәнү буенча эшләр башкару өчен, файдалы казылма ятмаларын эшләр чыгару өчен файдалану нормативлары, параметрлары һәм чорлары.....	138
2.13. Урманнардан сусаклагычлар һәм башка төрле ясалма су объектлары, шулай ук гидротехника корылмалары һәм махсуслаштырылган портлар төзү һәм эксплуатацияләү өчен файдалану нормативлары, параметрлары һәм чорлары.....	141
2.14. Урманнардан линияле объектлар төзү, үзгәртеп кору, эксплуатацияләү өчен файдалану нормативлары, параметрлары һәм чорлары.....	143
2.15. Урманнардан агач һәм башка урман ресурслары эшкәртү өчен файдалану нормативлары, параметрлары һәм чорлары.....	154

2.16. Урманнардан дини эшчәнлекне гамәлгә ашыру өчен файдалану нормативлары, параметрлары һәм чорлары	154
2.17. Урманнарны саклауга, яклауга һәм янадан үстерүгә карата таләпләр	155
буш графа – әлеге токым бу урман типларының төркемнәренә хас түгел.....	259
2.18. Урман үсү зоналары һәм урманлы районнар буенча урманнардан файдалануга карата таләпләрнең үзенчәлекләре	260
3 БҮЛЕК. УРМАННАРДАН ФАЙДАЛАНУДА ЧИКЛӘҮЛӘР	261
3.1. Урманнарның максатчан билгеләнеш төрләре буенча чикләмәләр.....	261
3.2. Махсус якланучы урман кишәрлеге төрләре буенча чикләмәләр.....	262
3.3. Урманнардан файдалану төрләре буенча чикләмәләр	266

КЕРЕШ

Әлеге урман хужалыгы регламенты – Яшел Үзән урманчылыгы урманнарыннан файдалануны, аларны саклауны, яклауны һәм янадан үстерүне гамәлгә ашыру өчен нигез булып тора.

Регламентны эшләүчеләр:

«Поволжский леспроект» «Рослесинфорг» ФДУП филиалының Казан экспедициясе, 420087, Казан ш., Г. Кутуй ур. – 155 а (2008 елның 18 февралендәге № 64 дәүләт контракты).

Үзгәрешләр керткән оешмалар турында белешмәләр:

«Рослесинфорг» ФДУП Казан филиалы, 420087, Казан ш., Г. Кутуй ур. – 155 а (2010 елның 29 октябрендәге № 441 дәүләт контракты).

«Ульяновсклеспроект» жаваплылыгы чиклэнгән жәмгыяте, Ульянов ш., Орлов ур., 21а (2012 елның 25 декабрендәге № 815 дәүләт контракты).

2017 елда Яшел Үзән урманчылыгы урман хужалыгы регламентына үзгәрешләр кертү өчен Татарстан Республикасы Урман хужалыгы министрлыгының урман хужалыгы регламентларына үзгәрешләр кертү буенча 2017 елның 23 октябрендәге № 2017.54195 дәүләт контракты нигез булып тора.

Урман хужалыгы регламенты Россия Федерациясе Урман кодексының 87 ст. 7 өл., Россия Федерациясе Табигать ресурслары һәм экология министрлыгының «Урман хужалыгы регламентларының составын, аларны эшләү тәртибен, аларның гамәлдә булу чорларын һәм аларга үзгәрешләр кертү тәртибен раслау турында» 2017 елның 27 февралендәге 72 номерлы боерыгы нигезендә эшләнә.

Урман хужалыгы регламентының гамәлдә булу чоры 2019 елның 01 апреленә кадәр.

Урман хужалыгы регламенты урманчылыкның территориясенә, урман үсү шартларына карата кулланылуы урманнарны комплекслы үзләштерү нормативлары һәм параметрлары жыелмасын үз эченә ала һәм урман кишәрлекләренә хокукый тәртибен билгели.

Урман хужалыгы регламенты урманчылык чикләрендә урманнардан файдалануны, аларны саклауны, яклауны, янадан үстерүне гамәлгә ашыручы гражданныр һәм юридик затлар тарафыннан мәжбүри үтәлгә тиеш (РФ УК 87 ст. 6 өл.).

Урманчылык чикләрендә урнашкан урманнарга карата урман хужалыгы регламентында РФ УК 87 статьясының 5 өлеше нигезендә түбәндәгеләр билгеләнә:

1) урманнардан рөхсәтле файдалануның РФ УК 25 статьясы нигезендә билгеләнә торган төрләре;

2) кисентеләрнең яше, тотылачак диләнке, урманнардан файдалану чорлары һәм алардан рөхсәтле файдалануның башка параметрлары;

3) РФ УК 27 статьясы нигезендә урманнардан файдалануны чикләү;

4) урманнарны саклауга, яклауга, янадан үстерүгә карата таләпләр.

Урман хужалыгы регламентының гамәлдә булу чорына файдалану төрләре буенча урманнарда ел саен мөмкин булганча файдалану күләмнәре билгеләнгәндә, алар түбәндәгеләрне тәмин итәргә тиеш:

5) кеше сәламәтлеген кайгырту максатларында, урманның әйләнә-тирәлек хасил итү, су саклау, яклау, санитария-гигиена һәм башка файдалы үзлекләрен саклау һәм көчәйтү;

6) жәмгыятьнең урманнарда һәм урман ресурсларына булган ихтыяжларын канәгатьләндерү өчен урманнарда күп максатларда, нәтижәле итеп, өзлексез, аларны киметмичә файдалану;

7) урманнарны яңадан үстерү, аларның токым составын һәм сыйфатын яхшырту, уңыш бирүчәнлеген арттыру, аларны саклауны һәм яклауны көчәйтү;

8) урман фонды жирләреннән нәтижәле файдалану;

9) бердәм техник сәясәт нигезендә урман хужалыгы алып баруның нәтижәлелеген арттыру, фән, техника һәм алдынгы тәҗрибә казанышларын куллану;

10) биологик төрлелекне, тарихи-мәдәни һәм табигый мирас объектларын саклау.

Түбәндә урман хужалыгы регламентын төзегәндә нигез итеп алынган норматив-хокукий, норматив-техник, методик закон документларының исемлеген китерелә:

Россия Федерациясе закон актлары

Россия Федерациясе Урман кодексы (алга таба – РФ УК),

Россия Федерациясе Су кодексы (алга таба – РФ СК),

Россия Федерациясе Жир кодексы (алга таба – РФ ЖК),

Россия Федерациясе Гражданлык кодексы (алга таба – РФ ГК),

«Жир асты байлыктары турында» 1992 елның 21 февралендәге № 2395-1 Россия Федерациясе законы (алга таба – «Жир асты байлыктары турында» РФ законы).

«Янғын куркынычсызлыгы турында» 1994 елның 21 декабрдагы № 69-ФЗ федераль закон (алга таба – «Янғын куркынычсызлыгы турында» ФЗ).

«Махсус сакланучы табигый территорияләр турында» 1995 елның 14 марттагы № 33-ФЗ федераль закон (алга таба – № 33-ФЗ федераль закон).

«Хайваннар дөньясы турында» 1995 елның 24 апрелдәге № 52-ФЗ федераль закон (алга таба – № 52-ФЗ федераль закон).

«Геодезия, картография һәм киңлек мәгълүматлары турында һәм Россия Федерациясенең аерым закон актларына үзгәрешләр кертү хакында» 2015 елның 30 декабрдагы № 431-ФЗ федераль закон (алга таба – № 431-ФЗ федераль закон).

«Пестицидлар һәм агрохимикатлар белән куркынычсыз эш итү турында» 1997 елның 19 июлдан № 109-ФЗ федераль закон (алга таба – № 109-ФЗ федераль закон).

«Намус иреге турында һәм дини берләшмәләр турында» 1997 елның 26 сентябрдан № 125-ФЗ федераль закон (алга таба – № 125-ФЗ федераль закон).

«Күчөмсөз мөлкөтнөң дөүлөт кадастры турында» 2007 елның 24 июлендөгө № 221-ФЗ федераль закон (алга таба – № 221-ФЗ федераль закон).

«Россия Федерациясендө газ белән тээмин итү турында» 1999 елның 31 мартындагы № 69-ФЗ федераль закон (алга таба – № 69-ФЗ федераль закон).

«Жир корылышы турында» 2001 елның 18 июнендөгө № 78-ФЗ федераль закон (алга таба – № 78-ФЗ федераль закон).

«Өйләнә-тирә мохитне саклау турында» 2002 елның 10 гыйнварындагы № 7-ФЗ федераль закон (алга таба – № 7-ФЗ федераль закон).

«Электр энергетикасы турында» 2003 елның 26 мартындагы № 35-ФЗ федераль закон (алга таба – № 35-ФЗ федераль закон).

«Элемтә турында» 2003 елның 07 июлендөгө № 126-ФЗ федераль закон (алга таба – № 126-ФЗ федераль закон).

«Россия Федерациясе Урман кодексын гамәлгә кертү турында» 2006 елның 04 декабрдөгө № 201-ФЗ федераль закон (алга таба – № 201-ФЗ федераль закон).

“Орлыкчылык турында” 1997 елның 17 декабрдөгө № 149-ФЗ Федераль закон (№ 149-ФЗ Федераль закон).

«Ау һәм аучылык ресурсларын саклау һәм Россия Федерациясенен аерым закон актларына үзгәрешләр кертү турында» 2009 елның 24 июлендөгө № 209-ФЗ федераль закон (алга таба – № 209-ФЗ федераль закон).

“Үсемлекләр карантини турында” 2014 елның 21 июлендөгө № 206-ФЗ федераль закон (алга таба – № 206-ФЗ федераль закон).

Урман кодексында каралган хокукый мөнәсәбәтләрне жайга салучы норматив хокукый актлар (2018 елның 01 гыйнварына карата).

РФ Урман кодексы статьясы	РФ Урман кодексында каралган	Норматив актлар
1	2	3
Россия Федерациясе Хөкүмәте актлары		
91 ст. 7 өл.	Дөүлөт реестрыннан өземтәләр биргән өчен түләү.	«Дөүлөт урман реестрыннан өземтәләр биргән өчен түләү күләме һәм аны алу тәртибе турында» 03.03.2007 ел, № 138 РФ Хөкүмәте карары
100 ст. 2 өл., 81 ст. 38 п.	Урман кишәрлекләренә һәм урманнардаң файдаланганда барлыкка килә торган мөлкәт хокукларына китерелгән зыянны түләү. Урман законнары бозылу нәтижәсендә урманнарда китерелгән зыянын күләмен исәпләү таксаларын һәм методикаларын раслау	РФ Хөкүмәтенен «Урман законнары бозылу нәтижәсендә урманнарда китерелгән зыян күләмен исәпләп чыгару турында» 2007 елның 08 маендагы № 273 карары

РФ Урман кодексы статьясы	РФ Урман кодексында каралган	Норматив актлар
1	2	3
96 ст.; 81 ст. 36 п.	Федераль дәүләт урман күзәтчелеге (урман сагын), аны гамәлгә ашыру тәртибе	«Федераль дәүләт урман күзәтчелеген (урман сагын) гамәлгә ашыру турында нигезләмә раслау турында» 22.06.2007 ел, № 394 РФ Хөкүмәте карары
50 ст. 3 өл.	Зат, затлар төркеме тарафыннан эзерләнергә тиешле агач материалының максималь күләмен билгеләү	«Зат, затлар төркеме тарафыннан эзерләнергә тиешле максималь үзагач күләмен билгеләү турында» 22.06.2007 ел, № 395 РФ Хөкүмәте карары
73 ст. 4 өл.; 81 ст. 27 п.	Федераль мөлкәттәге урман ресурслары берәмлеге өчен түләү ставкалары һәм урман кишәрлеген арендау өчен урман кишәрлеге майданы берәмлеге өчен түләү ставкалары билгеләү	РФ Хөкүмәтенен «Урман ресурслары күләме берәмлеге өчен түләү ставкалары һәм федераль мөлкәттәге урман кишәрлеге майданы берәмлеге өчен түләү ставкалары турында» 2007 елның 22 маендагы № 310 карары
44 ст.	Сусаклагычлар һәм башка төрле ясалма су объектлары, шулай ук гидротехника корылмалары һәм махсуслаштырылган портлар төзү һәм аларны эксплуатацияләү өчен урманнардан файдалану.	«Су объектның файдалануга тапшыру турында карар эзерләү һәм кабул итү тәртибе турында» 30.12.2006 ел, № 844 РФ Хөкүмәте карары.
45 ст.	Урманнардан линияле объектлар төзү, үзгәртеп кору, эксплуатацияләү өчен файдалану.	«Россия Федерациясе элементә линияләрен һәм корылмаларын саклау кагыйдәләрен раслау турында» 09.06.1995 ел, № 578 РФ Хөкүмәте карары
76 ст. 3 өл. 81 ст. 30 п.	Урман утыртмаларын сату-алу шартнамәләре буенча түләү. Федераль мөлкәттәге жирләрдә эзерләнгән торган агач материалы күләме берәмлеге өчен түләү ставкалары билгеләү.	«Урман ресурслары күләме берәмлеге өчен түләү ставкалары һәм федераль милектә булган урман кишәрлеге майданы берәмлеге өчен түләү ставкалары турында» 22.05.2007 ел, № 310 РФ Хөкүмәте карары
16 ст. 3 өл., 60.3 ст.; 81 ст. 17 п.	Урманнарда санитар куркынычсызлык. Урман утыртмаларын кисү тәртибе	РФ Хөкүмәтенен «Урманнарда санитар куркынычсызлык кагыйдәләре турында» 2007 елның 20 маендагы № 607 карары
16 ст. 3 өл., 53 ст. 3 өл. 81 ст. 16 п.	Урманнарда янгың куркынычсызлыгы. Урман утыртмаларын кисү тәртибе.	«Урманнарда янгың куркынычсызлыгы кагыйдәләрен раслау турында» 30.06.2007 ел, № 417 РФ Хөкүмәте карары; «Урманнарны янгыңга каршы кору

РФ Урман кодексы статьясы	РФ Урман кодексында каралган	Норматив актлар
1	2	3
		<p>чаралары хақында» 16.04.2011 ел, № 281 РФ Хөкүмәте карары;</p> <p>РФ Хөкүмәтенен «Урман янгыннары аркасында урманнарда барлыкка килгән гадәттән тыш хәлләрне бетерү өчен федераль башкарма хакимият органнары көчләрен һәм чараларын жәлеп итү турында» 2017 елның 2 декабрдәге № 1464 карары;</p> <p>«Урман янгыннары нәтижәсендә барлыкка килгән гадәттән тыш хәлләр турында» 17.05.2011 ел, № 376 РФ Хөкүмәте карары;</p> <p>«Урман янгыннарын сүндерү планын һәм аның рәвешен эшләү һәм раслау кагыйдәләрен раслау турында» 17.05.2011 ел, № 377 РФ Хөкүмәте карары;</p> <p>«Урманнарда һәм урман янгыннарында янгын куркынычы турындагы мәгълүматларның дәрәҗәләгән контрольдә тоту кагыйдәләрен раслау турында» 18.08.2011 ел, № 687 РФ Хөкүмәте карары</p>
22 ст. 3 өл.	<p>Урманнарны үзләштерү өлкәсендә инвестиция эшчәнлеге.</p> <p>Урманнарны үзләштерү өлкәсендә өстенлекле инвестиция проектлары исемлеген әзерләү һәм раслау.</p>	<p>РФ Хөкүмәтенен «Урманнарны үзләштерү өлкәсендә өстенлекле инвестиция проектлары турында» 2007 елның 30 июнендәге № 419 карары</p>
6 ст.	Урманнар урнашкан жирләр.	<p>«Урман фонды жирләрен бүтән (башка) категория жирләренә күчерү турында документлар составы һәм аларны әзерләү тәртибе турында» 28.01.2006 ел, № 48 РФ Хөкүмәте карары</p>
105 ст. 7 өл.	Урман-парк зоналарының, яшел зоналарның вазыйфай зоналары.	<p>«Урман-парк зоналарының вазыйфай зоналарын, урман-парк зоналарының, яшел зоналарның мәйданын һәм чикләрен билгеләү турында нигезләмә раслау турында» 14.12.2009 ел, № 1007 РФ Хөкүмәте карары</p>
13 ст.	Урман инфраструктурасы	<p>РФ Хөкүмәтенен «Яклаучы урманнар, эксплуатация урманнары һәм резерв урманнары өчен урман инфраструктурасы объектлары исемлеген раслау турында» 2012 елның 17 июлендәге</p>

РФ Урман кодексы статьясы	РФ Урман кодексында каралган	Норматив актлар
1	2	3
		№ 1283-р боерыгы
21 ст.	Урман инфраструктурасына бэйле булмаган объектлар төзү, үзгәртеп кору һәм эксплуатацияләү.	РФ Хөкүмәтенен «Яклаучы урманнар, эксплуатация урманнары һәм резерв урманнары өчен урман инфраструктурасы булдыруга бэйле булмаган объектлар исемлеген раслау турында» 2013 елның 27 маендагы 849-р номерлы боерыгы
45 ст.	Урманнардан линияле объектлар төзү, үзгәртеп кору, эксплуатацияләү өчен файдалану.	РФ Хөкүмәтенен «Электр челтәрләре хужалыгы объектларының саклык зоналарын һәм мондый зоналар чикләрендә урнашкан жир кишәрлекләреннән файдалануның махсус шартларын билгеләү тәртибе турында» 2009 елның 24 февралендәге № 160 карары
105 ст. 7 өл.	Урман утыртмаларын сату-алу турында типик шартнамә.	РФ Хөкүмәтенен «Урман утыртмаларын сату-алуның типик шартнамәсе турында» 2015 елның 31 октябрдендәге № 1178 карары
105 ст. 7 өл.	Урман кишәрлегенен типик аренда шартнамәсе.	РФ Хөкүмәтенен «Урман кишәрлеге арендау буенча типик шартнамәсе турында» 2015 елның 21 сентябрдендәге № 1003 карары
Россия Федерациясе Табигать ресурслары һәм экология министрлыгы (алга таба – Россия Табигать министрлыгы) норматив актлары		
62 ст. 3 өл.; 81 ст. 21 п.	Урман торгызу. Урман торгызу кагыйдәләре.	«Урман торгызу кагыйдәләрен раслау турында» 2016 елның 29 июнендәге № 375 боерык
60.15 ст.	Сирәк очрый торган һәм юкка чыгу куркынычы янаган агачларны, куакларны, лианаларны, бүтән урман үсемлекләрен саклау үзенчәлекләре	«Россия Федерациясе Кызыл китабына яисә РФ субъектлары кызыл китапларына кертелгән, сирәк очрый торган һәм юкка чыгу куркынычы янаган агачларны, куакларны, лианаларны, бүтән урман үсемлекләрен саклау үзенчәлекләрен раслау турында» 29.05.2017 № 264 боерык
16 ст. 3 өл., 64 ст. 3 өл.; 81 ст. 23 п.	Урманнарны тәрбия кылу. Урманнарны тәрбия кылу кагыйдәләре. Урман утыртмаларын кисү тәртибе.	РФ Табигать министрлыгының «Урманнарны тәрбияләү кагыйдәләрен раслау турында» 2017 елның 22 ноябрдендәге № 626 боерыгы
103 ст. 6 өл. 81 ст. 40 п.	Махсус сакланучы табигый территорияләрдә урнашкан урманнардан файдалану, аларны саклау, яклау, янадан үстерү үзенчәлекләре.	«Махсус сакланучы табигый территорияләрдә урнашкан урманнардан файдалану, аларны саклау, яклау, янадан үстерү үзенчәлекләрен раслау турында» 16.07.2007 ел, №181 боерык
53.1 ст.	Урман янгыннарын кисәтү.	«Урман янгыннарын кисәтү һәм сүндерү чаралары төрләрен, урманнардан

РФ Урман кодексы статьясы	РФ Урман кодексында каралган	Норматив актлар
1	2	3
		файдаланучы затларның әлеге чаралар белән тәэмин ителү нормативларын, урманнарда файдаланганда булырга тиешле урман янгыннарын кискәтү һәм сүндерү чаралары нормаларын раслау турында» 2014 елның 28 мартындагы № 161 боекы
53.2 ст.	Урманнарда янгын чыгу куркынычын һәм урман янгыннарын мониторинглау.	«Урманнарда янгын куркынычын һәм урман янгыннарын күзәтүне гамәлгә ашыру тәртибен раслау турында» 2014 елның 23 июндәге № 276 боекы
15 ст. 3 өл.	Урман үсә торган зоналар һәм урманлы районнар.	«Россия Федерациясенә урман үсү зоналары исемлеген һәм Россия Федерациясенә урманлы районнары исемлеген раслау турында» 2014 елның 18 августындагы № 367 боекы
87 ст. 7 өл. 81 ст. 34 п.	Урман хужалыгы регламентларының составы, аларны эшләү тәртибе, аларның гамәлдә булу вакыты һәм аларга үзгәрешләр кертү тәртибе.	«Урман хужалыгы регламентларының составын, аларны эшләү тәртибен, аларның гамәлдә булу чорларын һәм аларга үзгәрешләр кертү тәртибен раслау турында» 2017 елның 27 февралендәге № 72 боекы
60.5 ст.	Урман патологиясе буенча дәүләт мониторингы.	«Урман патологиясе буенча дәүләт мониторингын гамәлгә ашыру тәртибен раслау турында» 2017 елның 05 апрелендәге № 156 боекы
60.7 ст.	Зарарлы организмнар таралуны кискәтү.	«Зарарлы организмнар таралуны кискәтү буенча чараларны гамәлгә ашыру кагыйдәләрен раслау турында» 2016 елның 12 сентябрендәге № 470 боекы
60.6 ст. 4 өл.	Урман патологиясе буенча тикшеренүләр. Урман патологиясе буенча тикшеренүләргә уздыру тәртибе.	«Урман патологиясе буенча тикшеренүләр уздыру тәртибен һәм урман патологиясе буенча тикшеренү актының формасын раслау турында» 16.09.2016 № 480 боекы

РФ Урман кодексы статьясы	РФ Урман кодексында каралган	Норматив актлар
1	2	3
16.1 ст. 4 өл., 29 ст. 9 өл. 81 ст. 4 п.	Диланке эшлере. Агач материалы эзерләү. Агач материалы эзерләү кагыйдэләре. Урман утыртмаларын кисү тәртибе.	«Агач материалы эзерләү кагыйдэләрен һәм Россия Федерациясе Урман кодексының 23 статьясында күрсәтелгән урманчылыкларда, урман паркларында агач материалы эзерләү үзенчәлекләрен раслау турында» 2016 елның 13 сентябрэндәге № 474 боерык «Диланке эшләрә төрләрән, аларны уздыру тәртибен һәм эзлеклеген, Диланке эшләрәнең технологик картасы формасын, Диланке карау акты формасын һәм Диланке карау тәртибен раслау турында» 2016 елның 27 июнендәге № 367 боерык
60.4 ст.	Урман яклау буенча районнарға бүленеш.	«Урман яклау буенча районнарға бүлү тәртибен раслау турында» 2017 елның 09 гыйнварындагы № 1 боерык
91 ст.	Дәүләт урман реестры.	«Дәүләт урман реестрына документлаштырылган мәгълүматлар кертүгә һәм аны үзгәртүгә нигез булган документларның исемлеген, аларның формаларын һәм аларны эзерләү тәртибен раслау турында» 2013 елның 11 ноябрэндәге № 496 боерык «Дәүләт урман реестрында булган, зарури тәртиптә бирелә торган мәгълүматлар төрләрә исемлеген һәм аны бирү шартларын раслау турында» 2013 елның 30 октябрэндәге № 464 боерык «Дәүләт урман реестрын алып бару рәвешләрән раслау турында» 2016 елның 06 октябрэндәге № 514 боерык
70.1 ст. 12 өл.	Урман кишәрлекләрен проектлау.	«Урман кишәрлегенә проект документациясе составына һәм аның эчтәлегенә карата таләпләр, аны эзерләү тәртибен раслау турында» 2017 елның 03 февралендәге № 54 боерык
60.13 ст.	Урманнарны радиоактив пычранудан саклау үзенчәлекләре.	«Урманнарның радиоактив пычрану зоналарында профилактика һәм тернәкләндерү чараларын гамәлгә ашыру үзенчәлекләрен раслау турында» 2017 елның 08 июнендәге № 283 боерык
65 ст. 5 өл.	Урман орлыкчылыгы.	«Урман орлыкчылыгы объектларын тәзү һәм аерып чыгару кагыйдэләрән раслау турында» 20.10.2015 № 438 боерык; «Урманның төп агач токымына караган урман үсемлекләренә районлаштырылган орлыкларыннан файдалану тәртибен раслау

РФ Урман кодексы статьясы	РФ Урман кодексында каралган	Норматив актлар
1	2	3
		турында» 17.09.2015 № 400 боерык
46 ст. 3 өл.; 81 ст. 13 п.	Урманнардан агач материалын һәм башка урман ресурсларын эшкәртү өчен файдалану. Урманнардан агач материалы һәм башка урман ресурслары эшкәртү өчен файдалану кагыйдәләре.	«Урманнардан агач материалы һәм башка урман ресурслары эшкәртү өчен файдалану кагыйдәләрен раслау турында» 2014 елның 01 декабрдәге № 528 боерык
38 ст.	Урманнардан авыл хужалыгы алып бару өчен файдалану.	«Урманнардан авыл хужалыгы алып бару өчен файдалану кагыйдәләрен раслау турында» 21.06.2017 № 314 боерык
49 ст. 3 өл.; 81 ст. 14 п.	Урманнардан файдалану турында хисап. Урманнардан файдалану турында хисап тапшыру тәртибе.	«Урманнардан файдалану турында хисапка кертелә торган мәгълүматлар исемлеген, урманнардан файдалану турында хисап тапшыру формасын һәм тәртибен, шулай ук урманнардан файдалану турында электрон рәвештә хисап формасына карата таләпләр раслау турында» 2017 елның 21 августындагы № 451 боерык
66 ст. 2 өл., 81 ст. 25 п.	Урманнарны торгызу һәм урман үрчетү турында хисап. Урманнардан файдалану һәм урман үрчетү турында хисап тапшыру тәртибе.	«Урманнарны торгызу һәм урман үрчетү турында хисапка кертелә торган мәгълүматлар исемлеген, урманнарны торгызу һәм урман үрчетү турында хисап формасын һәм аны тапшыру тәртибен, шулай ук урман торгызу һәм урман үрчетү турында электрон рәвештәге хисап форматына карата таләпләр раслау турында» 2017 елның 21 августындагы № 452 боерык
89 ст.	Урманнарны үзләштерү проектына дәүләти һәм муниципаль экспертиза. Урманнарны үзләштерү проектына дәүләти һәм муниципаль экспертиза тәртибе.	«Урманнарны үзләштерү проектына дәүләти һәм муниципаль экспертиза тәртибен раслау турында» 2016 елның 26 сентябрдәге № 496 боерык
26 ст. 3 өл. 81 ст. 3 п.	Урман декларациясе. Урман декларациясен тутыру һәм тапшыру тәртибе.	«Урман декларациясе формасын, аны тутыру һәм тапшыру тәртибен, электрон рәвештә урман декларациясе форматына таләпләр раслау турында» 2015 елның 16 гыйнварындагы № 17 боерык
77 ст.; 81 ст. 31 п.	Урман утыртмаларын сату-алу турында шартнамә төзү. Дәүләти яисә муниципаль мөлкәттәге жирләрдә	«Дәүләти яисә муниципаль мөлкәттәге жирләрдә урнашкан урман утыртмаларын сату-алу шартнамәсен эзерләү һәм төзү

РФ Урман кодексы статьясы	РФ Урман кодексында каралган	Норматив актлар
1	2	3
	урнашкан урман утыртмаларын сату-алу шартнамәсен эзерләү һәм төзү тәртибе.	тәртибен раслау турында» 2015 елның 28 октябрәндәге № 446 боерык
73.1 ст. 6 өл.; 28 һәм 29 п. 81 ст.	Дәүләти яисә муниципаль мөлкәттәге урман кишәрлегенә аренда шартнамәсен төзү Дәүләти яисә муниципаль мөлкәттәге урман кишәрлегенә аренда шартнамәсен эзерләү һәм төзү тәртибе	«Дәүләти яисә муниципаль мөлкәттәге урман кишәрлегенә аренда шартнамәсен эзерләү һәм төзү тәртибен раслау турында» 2015 елның 28 октябрәндәге № 445 боерык
60 ст. 3 өл., 60.11 ст. 3 өл.; 81 ст. 20.1 п.	Урманнарны янгыннардан саклау турында хисап. Урманнарны янгыннардан саклау турында хисап тапшыру тәртибе. Урманнарны яклау турында хисап. Урманнарны яклау турында хисап тапшыру тәртибе.	«Урманнарны янгыннардан саклау турында хисапка кертелә торган мәгълүматлар исемлеген, урманнарны янгыннардан саклау турында хисап формасын һәм аны тапшыру тәртибен, шулай ук урманнарны янгыннардан саклау турында электрон рәвештә хисап тапшыру форматына карата таләпләр, урманнарны яклау турында хисапка кертелә торган мәгълүматлар исемлеген, урманнарны яклау турында хисап формасын һәм аны тапшыру тәртибен, шулай ук урманнарны яклау турында электрон рәвештә хисап форматына карата таләпләр раслау турында» 2017 елның 09 мартындагы № 78 боерык
60.8 ст. 3 өл.;	Зыянлы организмнарның чыганаclarын юк итү.	«Зыянлы организмнарның чыганаclarын юк итү кагыйдәләрен раслау турында» 2016 елның 23 июнендәге № 361 боерык
53.4 ст.	Урман янгыннарын сүндерү.	«Урман янгыннарын сүндерү кагыйдәләрен раслау турында» 2014 елның 08 июлендәге № 313 боерык
64.1 ст. 2 өл.	Урман торгызу өчен билгеләнгән жирләрне урман утыртмалары биләгән жирләргә кертү	«Урман торгызу өчен билгеләнгән жирләрне урман утыртмалары биләгән жирләргә кертү тәртибен һәм тиешле акт формасын раслау турында» 2014 елның 01 декабрәндәге № 529 боерык
Федераль урман хужалыгы агентлыгы (алга таба – Рослесхоз) норматив актлары		
88 ст. 2 өл.,	Урманнарны үзләштерү проекты. Урманнарны үзләштерү проектының составы һәм аны эшләү тәртибе.	«Урманнарны үзләштерү проекты составын һәм аны эшләү тәртибен раслау турында» 29.02.2012 ел, № 69 боерык

РФ Урман кодексы статьясы	РФ Урман кодексында каралган	Норматив актлар
1	2	3
104 ст. 2 өл., 105 ст. 8 өл.	Су саклау зоналарында урнашкан урманнардан, табигый һәм башка объектларны яклау вазыйфасын үтәүче урманнардан, кыйммәтле урманнардан, шулай ук махсус якланучы урман кишәрлекләрендә урнашкан урманнардан файдалану, аларны саклау, яклау, торгызу үзенчәлекләре.	«Су саклау зоналарында урнашкан урманнардан, табигый һәм башка объектларны яклау вазыйфасын үтәүче урманнардан, кыйммәтле урманнардан, шулай ук махсус якланучы урман кишәрлекләрендә урнашкан урманнардан файдалану, аларны саклау, яклау, янадан үстерү үзенчәлекләрен раслау турында» 14.12.2010 ел, № 485 бoерык
86 ст. 5 өл.	Россия Федерациясе субъектының урман планы. Россия Федерациясе субъектының урман планы составы һәм аны эзерләү тәртибе.	«Россия Федерациясе субъекты урман планының типик формасын һәм составын, аны эзерләү тәртибен раслау турында» 2011 елның 05 октябрендәге № 423 бoерык
81 ст.	Урманнарны якланганлык категорияләре буенча аеру.	«ТР территориясендә урманнарны кыйммәтле, эксплуатация урманнарына кертү һәм аларның чикләрен билгеләү турында» 2010 елның 16 июнендәге № 232 бoерык
15 ст. 4 өл.	Урманнарны районнарга бүлү. Урман утыртмалары кисентеләренә яшләрә.	«Кисентеләр яшен билгеләү турында» 2015 елның 09 апрелендәге № 105 бoерык
29 ст. 5 өл. 81 ст. 1 п.	Файдалану өчен билгеләнгән диләнке күләмен исәпләп чыгару тәртибе.	«Файдалану өчен билгеләнгән диләнке күләмен исәпләп чыгару тәртибен раслау турында» 2011 елның 27 маендагы № 191 бoерык
39.1 ст.	Урман үсемлекләренә утырту материалын (үсентеләр, чәчкеннәр) үстерү.	«Урманнардан урман үсемлекләренә утырту материалын (үсентеләр, чәчкеннәр) үстерү өчен файдалану кагыйдәләрен раслау турында» 19.07.2011 ел, № 308 бoерык
45 ст.	Урманнардан линияле объектлар төзү, үзгәртеп кору, эксплуатацияләү өчен файдалану.	«Урманнардан линияле объектлар төзү, үзгәртеп кору, эксплуатацияләү өчен файдалану кагыйдәләрен раслау турында» 10.06.2011 ел, № 223 бoерык
43 ст.	Урманнардан жир асты байлыкларын геологик өйрәнү, файдалы казылма ятмаларын эшләп чыгару өчен файдалану.	«Урманнардан жир асты байлыкларын геологик өйрәнү буенча эшләр башкару өчен, файдалы казылма ятмаларын эшләү өчен файдалану кагыйдәләрен раслау турында» 27.12.2010 ел, № 515 бoерык

РФ Урман кодексы статьясы	РФ Урман кодексында каралган	Норматив актлар
1	2	3
31 ст.	Чәер эзерләү.	«Чәер эзерләү кагыйдәләрен раслау турында» 24.01.2012 ел, № 23 боерык
32 ст.	Агач булмаган урман ресурслары эзерләү һәм жыеп алу.	«Агач булмаган урман ресурсларын эзерләү һәм жыеп алу турында» 05.12.2011 ел, № 512 боерык
39 ст.	жимешле, жиләкле, декоратив үсемлекләр, дару үләннәре үстерү.	«Урманнардан жимешле, жиләкле, декоратив урман үсемлекләрен, дару үләннәрен үстерү өчен файдалану кагыйдәләрен раслау турында» 05.12.2011 ел, № 510 боерык
34 ст.	Азык-төлек урман ресурслары эзерләү һәм дару үләннәре жыю.	«Азык-төлек урман ресурсларын һәм дару үләннәрен эзерләү кагыйдәләрен раслау турында» 05.12.2011 ел, № 511 боерык
40 ст.	Урманнардан фәнни-тикшеренү эшчәнлеген, мәгариф эшчәнлеген гамәлгә ашыру өчен файдалану.	«Урманнардан фәнни-тикшеренү эшчәнлеген, мәгариф эшчәнлеген гамәлгә ашыру өчен файдалану кагыйдәләрен раслау турында» 23.12.2011 ел, № 548 боерык
41 ст.	Урманнардан рекреация эшчәнлеген гамәлгә ашыру өчен файдалану.	«Урманнардан рекреация эшчәнлеген гамәлгә ашыру өчен файдалану кагыйдәләрен раслау турында» 21.02.2012 ел, № 62 боерык
63 ст. 2 өл., 81 ст. 22 п.	Урман үрчетү. Урман үрчетү кагыйдәләре	«Урман үрчетү кагыйдәләрен раслау турында» 10.01.2012 ел, № 1 боерык
29 ст. 6 өл. 81 ст. 2 п.	Агач материалы эзерләү. Үзагачын эзерләү рөхсәт ителми торган агачларның һәм куаклыкларның төрләре (токимнары) исемлеге	«Үзагачын эзерләү рөхсәт ителми торган агачларның һәм куаклыкларның төрләре (токимнары) исемлеген раслау турында» 05.12.2011 ел, № 513 боерык
53 ст. 4 өл.; 53.1 ст.; 81 ст. 16 п.	Урманнарда янгын куркынычсызлыгы. Урман янгыннарын кисәтү.	«Урманнарны янгынга каршы кору нормативларын раслау турында» 27.04.2012 ел, № 174 боерык «Урманнарның табигый янгын куркынычы классификациясен һәм, һава торышына карап, урманнарда табигый янгын куркынычы классификациясен раслау турында» 05.07.2011 ел, № 287 боерык
67 ст.; 68 ст.	Урманнарны тәртипкә китерү турында гомуми нигезләмәләр. Урман корылышының эчтәлеген.	«Урман кору күрсәтмәсен раслау турында» 2011 елның 12 декабрендәге № 516 боерык
65 ст. 2 өл. 1 п.	Урман орлыкчылыгы. Урман орлыкчылыгы буенча районнарда бүленеш.	«Урман орлыкчылыгы буенча районнарда бүлүнә билгеләү турында» 2015 елның 08 октябрендәге № 353 боерык
23 ст.	Урманчылыктар һәм урман парклары	«Татарстан Республикасы территориясендә урманчылыктар санын ачыклау һәм

РФ Урман кодексы статьясы	РФ Урман кодексында каралган	Норматив актлар
1	2	3
		аларның чикләрен билгеләү турында» 2008 елның 17 октябрэндәге № 320 боек
Россия Федерациясе субъекты норматив актлары		
82, 83 ст.	Урман мөнәсәбәтләре өлкәсендә Россия Федерациясе субъектлары дәүләт хакимияте органнары вәкаләтләре. Урман мөнәсәбәтләре өлкәсендә Россия Федерациясе дәүләт хакимияте органнарының аерым вәкаләтләрен Россия Федерациясе субъектлары дәүләт хакимияте органнарына тапшыру.	«Татарстан Республикасында урманнардан файдалану турында» 2008 елның 22 маендагы № 22-ТРЗ Татарстан Республикасы Законы; Татарстан Республикасы Президентының «Татарстан Республикасы Урман планын раслау турында» 2009 елның 16 мартындагы № ПУ-146 указы; Татарстан Республикасы МКның «2014-2020 елларга Татарстан Республикасы урман хужалыгын үстерү» дәүләт программасын раслау турында» 2013 елның 30 июлендәге № 531 карары; Татарстан Республикасы Министрлар Кабинетының «Татарстан Республикасының төбәк әһәмиятендәге уртак файдаланудагы автомобиль юллары һәм муниципаль берәмлекләр мөлкәтенә тапшырылырга тиешле, уртак файдаланудагы автомобиль юллары исемлеген раслау турында» 2011 елның 26 сентябрэндәге № 797 карары
		Татарстан Республикасы Тарифлар буенча дәүләт комитетының «Татарстан Республикасында шәхси ихтияжлар өчен урман утыртмаларын сату-алу шартнамәсе буенча гражданнар өчен түләү ставкалары билгеләү турында» 2017 елның 27 февралендәге № 9-1/нпс карары.

Урман хужалыгы регламентын төзү өчен мәгълүмат базасы

Урман хужалыгы регламентын эшлэгәндә түбәндәгеләр файдаланылды:

- 1) законнар, методик һәм норматив документлар нигезендә яшь класслары методы белән башкарылган 2011 елгы урманкору материаллары;
- 2) урман хужалыгы регламентын эшләү буенча техник киңәшмәләрнең беркетмәләре;
- 3) жир корылышы материаллары;
- 4) Татарстан Республикасы урман хужалыгы белән идарә итү органнарының ведомство һәм статистика хисапчылыгы;
- 5) РФ Юстиция министрлыгында теркәлгән норматив-хокукый актлар.

Материалларны РФ УК таләпләренә жавап бирә торган торышка китерү өчен түбәндәге эш төрләре башкарылды:

6) 2017 елның 01 гыйнварына урманчылык мәйданы билгеләнде;

7) кишәрлек урманчылыклары буенча урманнарда рөхсәтле файдалану төрләре билгеләнде;

8) эзерлекләр күләме (файдалану өчен билгеләнгән диләнке күләме), өлгергән һәм картайган утыртмаларны сайланма һәм тоташ кисүләрдә урманнарда рөхсәтле файдалану параметрлары һәм чорлары исәпләп чыгарылды;

9) урманнарны тәрбияләгәндә, санитар-савыктыру чараларын үткәргәндә урта яшьле, өлгереп килүче, өлгергән һәм картайган утыртмаларны кискәндә эзерләнгән торган агач материалы күләмнәре исәпләп чыгарылды;

10) урманнарда чәер эзерләү өчен рөхсәтле файдалану нормативлары, параметрлары һәм чорлары билгеләнде,

11) агач булмаган урман ресурслары эзерләү өчен урманнарда рөхсәтле файдалану нормативлары, параметрлары һәм чорлары;

12) азык-төлек урман ресурслары эзерләү һәм дару үләннәре жыеп алу өчен урманнарда рөхсәтле файдалану нормативлары, параметрлары һәм чорлары билгеләнде.

1 БҮЛЕК. ГОМУМИ МӘГЪЛУМАТЛАР

1.1. Урманчылыкка кыскача сыйфатлама

1.1.1. Урманчылыкның аталышы һәм урнашкан урыны

Татарстан Республикасы Урман хужалыгы министрлыгының Яшел Үзән урманчылыгы Татарстан Республикасының төньяк-көнбатыш өлешендә Яшел Үзән муниципаль районы территориясендә урнашкан.

Урманчылыкның конторасы (үзәк утары) Татарстан Республикасы башкаласы Казан ш. 25 чакрым ераклыкта урнашкан Васильево поселогында урын алган.

Урманчылыкның почта адресы: 422530, Татарстан Республикасы, Яшел Үзән муниципаль берәмлеге (районы), Васильево п.,

Телефон: (843)-71-6-33-26, факс 6-33-46.

E-mail: Zelenodolskoe.Gku@tatar.ru

Урманчылык территориясенә төньяктан көньякка кадәр озынлыгы – 36 чм, көнчыгыштан көнбатышка кадәр – 54 чм.

1.1.2. Урманчылыкның һәм кишәрлек урманчылыкларының гомуми мәйданы

Яшел Үзән урманчылыгы урман фонды жирләренә гомуми мәйданы 01.01.2018 карата 26356 га тәшкил итә. Шул исәптән кишәрлек урманчылыклары буенча:

Яшел Үзән кишәрлеге – 8661 га,

Айшә кишәрлеге – 8503 га,

Кызыл Октябрь кишәрлеге – 9192 га.

1.1.3. Урманчылык территориясенә муниципаль берәмлекләр буенча бүленеше

Урманчылык территориясенә муниципаль берәмлекләр буенча бүленеше 1 таблицада китерелде.

1 таблица.

Урманчылык төзелеше

№ п/п	Кишәрлек урманчылыкларының атылышы	Административ район (муниципаль берәмлек)	Гомуми мәйданы, га
1	2	3	4
1.	Яшел Үзән	Яшел Үзән	8661
2.	Айшә	Яшел Үзән	8503
3.	Кызыл Октябрь	Яшел Үзән	9192

	Урманчылык буенча барлыгы		26356
--	--------------------------------------	--	--------------

Урманчылык Татарстан Республикасының чагыштырмача күп урманлы өлешендә урнашкан. Территорияләрендә урман фонды урнашкан муниципаль районнарның урманлы өлеше 40% тәшкил итә.

Урманчылык территориясе бүлеп күрсәтелгән Татарстан Республикасы № 1 карта-схемада күрсәтелде.





№ 1 карта-схема

**СХЕМАТИЧЕСКАЯ
КАРТА
Республики Татарстан
Зеленодольское лесничество**

Экспликация

№	Лесничства, ООПТ Федерального значения
1	Агрызское
2	Азнакаевское
3	Аксубаевское
4	Алькеевское
5	Альметьевское
6	Арское
7	Бавлинское
8	Биллярское
9	Болгарское
10	Бугульминское
11	Буинское
12	Елабужское
13	Занское
14	Зеленодольское
15	Ислейтарское
16	Кайбицкое
17	Калейкинское
18	Камское
19	Кзыл-Юлдузское
20	Лаишевское
21	Лениногорское
22	Мамадышское
23	Мензелинское
24	Нижнекамское
25	Нурлатское
26	Приволжское
27	Пригородное
28	Сабинское
29	Тетюшское
30	Черемшанское
31	Лубяжское
32	ГПБЗ Волжско-Камский
33	НП Нижняя Кама

Условные обозначения

-  Граница субъекта РФ
-  Граница лесничеств
-  Кукмор
Населенные пункты
районного значения
-  Лесничество

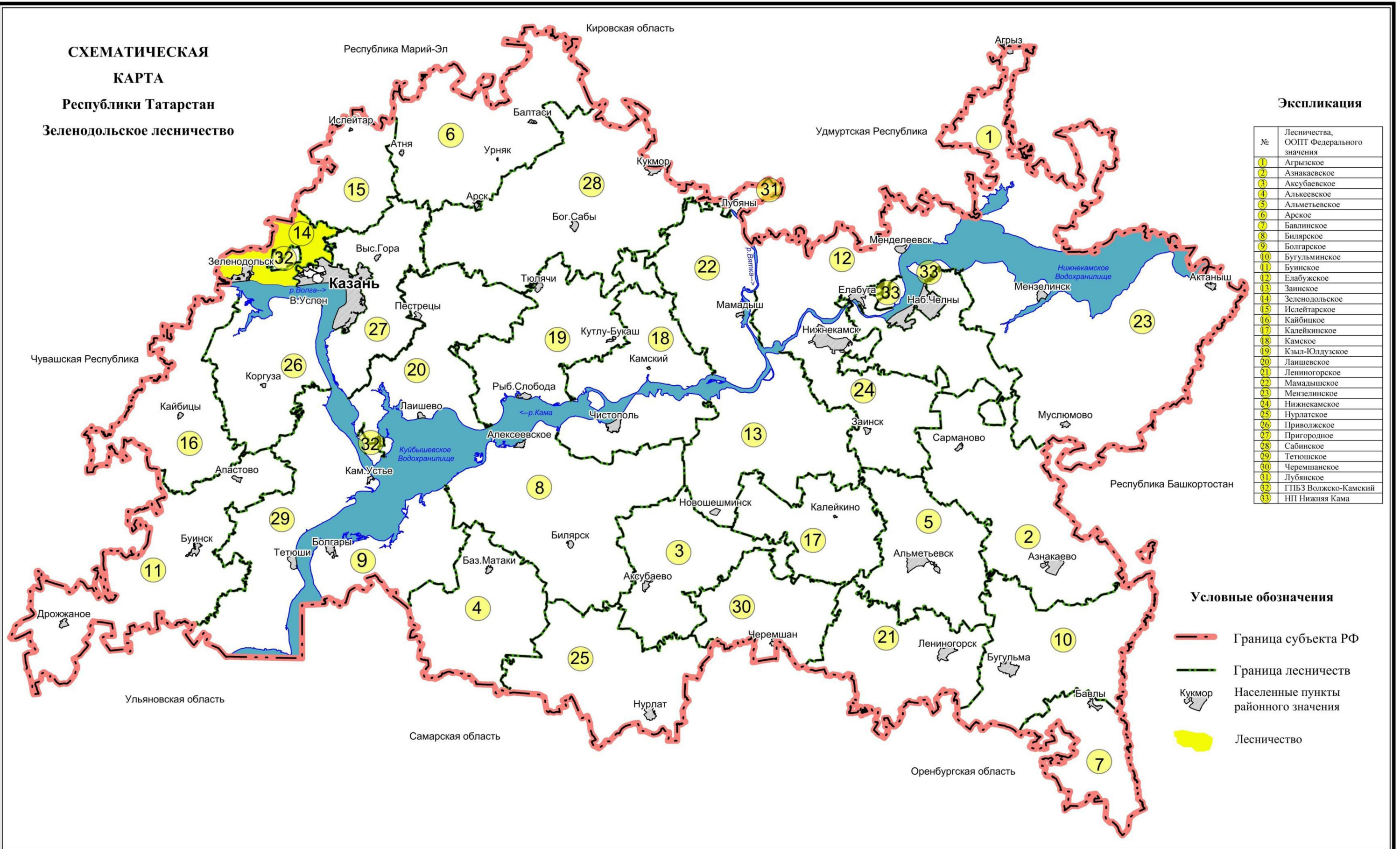

1.1.4. Урманчылык урманнарын урман үсү зоналарына һәм урманлы районнарға бүлү

Россия Табигать министрлығының «Россия Федерациясенең урман үсү зоналары исемлеген һәм Россия Федерациясенең урманлы районнары исемлеген раслау турында» 2014 елның 18 августындагы № 367 боерыгы белән расланган урман үсү районнарына бүленеш нигезендә урманчылык территориясе Россия Федерациясенең Европа өлешендәге урман-дала районуна кертелгән (2 таблица).

2 таблица.

Урманчылык урманнарын урман үсү зоналарына һәм урманлы районнарға бүлү

№ п/п	Кишәрлек урманчылыкларының атылышы	Урман үсемлекләре зонасы	Урманлы район	Урман яклау районнарына бүленеш	Урман-орлык буенча районнарға бүленеш зонасы	Урман кварталлары исемлеге	Майданы, га
1	2	3	4			5	6
2.	Айшә	Ылыслы-киң яфраклы урманнар	РФ Европа өлешендәге ылыслы-киң яфраклы (катнаш) урманнар районы	Урман патологиясе буенча уртача куркыныч	Нарат өчен – 2 Чыршы – 4, Карагач – 3. Имән – 2.	1-78, 148-190	8503
1.	Яшел Үзән					1-135, 137-153	8661
3.	Кызыл Октябрь					1-46, 50-64, 68-81, 87-100, 106-117, 121-128, 131-133, 136-149, 151-163	9192
Барлығы:							26356

Урманчылык урманнарын урман үсү зоналарына һәм урманлы районнарға бүлү № 2 карта-схемада китерелде.

КАРТА -СХЕМА

РАСПРЕДЕЛЕНИЯ ТЕРРИТОРИИ ЛЕСНИЧЕСТВА
И УЧАСТКОВЫХ ЛЕСНИЧЕСТВ
ПО ЛЕСОРАСТИТЕЛЬНЫМ ЗОНАМ И ЛЕСНЫМ РАЙОНАМ

Зеленодольское лесничество
Республики Татарстан

ЭКСПЛИКАЦИЯ

ШИФР	УЧАСТКОВЫЕ ЛЕСНИЧЕСТВА	ПЛОЩАДЬ	ШИФР	АДМИНИСТРАТИВНЫЙ РАЙОН	ПЛОЩАДЬ
1	Айшинское	8 503	20	Зеленодольский	8 503
2	Зеленодольское	8 661	20	Зеленодольский	8 661
3	Краснооктябрьское	9 192	20	Зеленодольский	9 192
	ВСЕГО	26 356		ВСЕГО	26 356

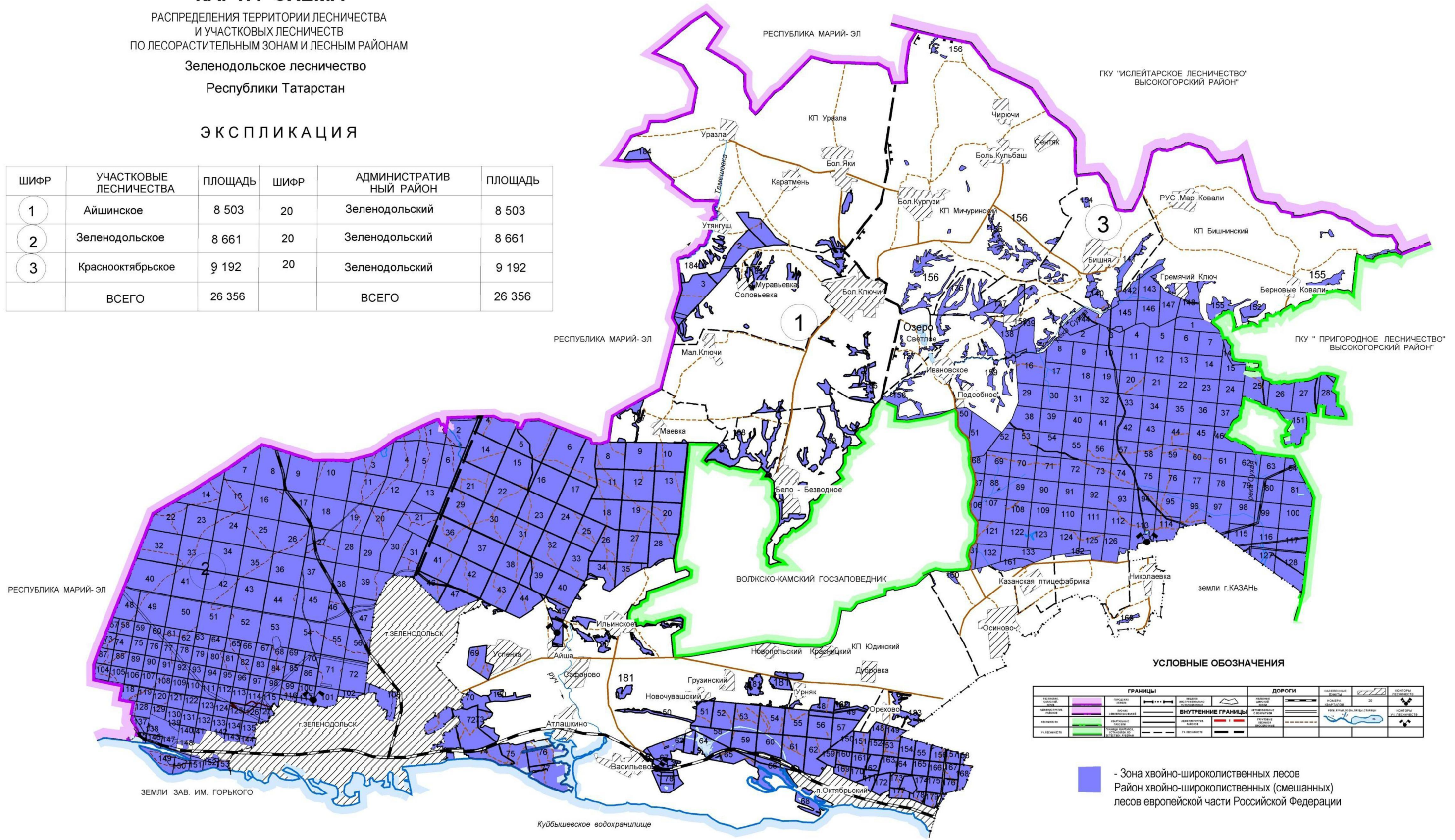

УСЛОВНЫЕ ОБОЗНАЧЕНИЯ

ГРАНИЦЫ		ДОРОГИ		НАСЕЛЕННЫЕ ПУНКТЫ		КОТОРЫЕ ПРИНАДЛЕЖАТ	
Границы лесничества	Границы участка	Асфальтированная дорога	Грунтовая дорога	Населенный пункт	Село	Деревня	Село
Границы лесничества	Границы участка	Асфальтированная дорога	Грунтовая дорога	Населенный пункт	Село	Деревня	Село

■ - Зона хвойно-широколиственных лесов
 Район хвойно-широколиственных (смешанных) лесов европейской части Российской Федерации

**1.1.5. Урманчылык урманнарының кварталлар яисә аларның өлешләрә
буенча максатчан билгеләнеше һәм яклаучы урман категорияләрә
буенча бүленеше, шулай ук яклаучы, эксплуатация һәм резерв
урманнарын бүлеп чыгару нигезләрә**

3 таблица.

Урманнарның максатчан билгеләнеше һәм яклаучы урман категорияләрә
буенча бүленеше

Урманнарның максатчан билгеләнеше	Кишәрлек урманчылыгы	Кварталларның яки өлешләрәнен номерлары	Мәйданы, га	Урманнарны максатчан билгеләнеше буенча бүлү нигезләрә
1	2	3	4	5
Барлыгы урманнар			26356	
Яклаучы урманнар, барлыгы			26356	
1. Су саклау зоналарында урнашкан урманнар	Айшә	–	–	РФ Урман кодексы, 102 ст. РФ Су кодексы, 2007 ел, 65 ст.
	Яшел Үзән	Квартал: 149. Квартал өлешләрә 145,146,147.	57	
	Кызыл Октябрь	–	–	
	БАРЛЫГЫ		57	
2. Табигый һәм бүтән объектларны яклау вазыйфасын үтәүче урманнар, барлыгы:			26123	
2.1. Россия Федерациясе субъектлары милегендә булган, гомуми файдаланудагы тимер юллар, гомуми файдаланудагы федераль автомобиль юллары, гомуми файдаланудагы автомобиль юллары буйларында урнашкан яклаучы урман полосалары	Айшә	Квартал өлешләрә 41-45, 51-55, 60-62, 159-163, 166-176, 181	373	Татарстан Республикасы Министрлар Кабинетының «ТР эһәмиятендәге уртак файдаланудагы автомобиль юллары һәм муниципаль берәмлекләр мөлкәтенә тапшырылырга тиешле, уртак файдаланудагы автомобиль юллары исемлеген раслау турында» 2011 елның 26 сентябрәндәге № 797 карары; Татарстан Республикасы Министрлар Кабинетының «Татарстан Республикасының төбәк эһәмиятендәге уртак файдаланудагы автомобиль юллары юллары исемлеген раслау турында» 26.09.2011 № 797 ТР МК карарына үзгәреш кертү хакында» 16.08.2013 № 567 карары.
	Яшел Үзән	кварталлар: 8, 9, 16, 17, 18, 26, 27, 37, 38, 46, 47 Квартал өлешләрә 14,22-25,28-31.	1349	
	Кызыл Октябрь	–	–	
	БАРЛЫГЫ		1722	

Урманнарның максатчан билгеләнеше	Кишәрлек урманчылыгы	Кварталларның яки өлешләрнен номерлары	Майданы, га	Урманнарны максатчан билгеләнеше буенча бүлү нигезләре
1	2	3	4	5
2.2. Урман-парк зоналары	Айшә	кварталлар: 48-50, 56-59,63-76, 78, 148-158, 164, 165, 177-180,182,183 Квартал өлешләре 51-55, 60-62, 159-163, 166-176, 181	2616	СССР МС күрсәтмәсе №6136-р, 04.05.1949 ел.
	Яшел Үзән	кварталлар: 56,72,97-103, 114-117,122-127,131-135, 140-144,148, 150-153	977	
	Кызыл Октябрь	Кварталлар: 1-46, 50-64,68-81, 87-100, 106-117, 121-128,131-133, 136-149, 151-163	9192	
	БАРЛЫГЫ		12785	
2.3. Яшел зоналар	Айшә	кварталлар: 1-40, 46,47,184-190 Квартал өлешләре 41-45	5424	СССР МС күрсәтмәсе №6136-р, 04.05.1949 ел.
	Яшел Үзән	кварталлар: 1-7, 10-13,15,19-21, 32-36,39-45, 48-55,57-71, 73-96,104-113, 118-121,129,130 Квартал өлешләре 14,22-25,28-31.	6192	
	Кызыл Октябрь	–	–	
	БАРЛЫГЫ		11616	
3. Кыйммәтле урманнар, барлыгы:			176	
3.1. Урманнарның уылдык урыннарын саклаучы полосалары	Айшә	–	–	РСФСР МС 26.10.1975 карары, РСФСР МС 07.08.1978 № 388 карары. «ТР территориясендә урманнарны кыйммәтле, эксплуатация урманнарына кергү һәм аларның чикләрен билгеләү турында» 2010 елның
	Яшел Үзән	Кварталлар:128, 137,138,139. Квартал өлешләре 145-147	86	
	Кызыл Октябрь	–	–	
	Барлыгы:		86	

Урманнарның максатчан билгеләнеше	Кишәрлек урманчылыгы	Кварталларның яки өлешләрнен номерлары	Мәйданы, га	Урманнарны максатчан билгеләнеше буенча бүлү нигезләре
1	2	3	4	5
				16 июндәге № 232 Рослесхоз боерыгы
3.2. Фәнни яки тарихи әһәмияткә ия урманнар	Айшә	Квартал: 77	90	ТАССР Министрлар Кабинетының 23.07.1991 № 313 карары. «ТР территориясендә урманнарны кыйммәтле, эксплуатация урманнарына кертү һәм аларның чикләрен билгеләү турында» 2010 елның 16 июндәге № 232 Рослесхоз боерыгы
	Яшел Үзән	–	–	
	Кызыл Октябрь	–	–	
	БАРЛЫГЫ		90	

1.1.6. Урманчылык территориясендә урман фонды жирләре составынан урманлы һәм урмансыз жирләргә сыйфатлама

4 таблица.

Урманчылыкның урман фондындагы урманлы һәм урмансыз жирләргә сыйфатлама

Жирләрен сыйфатлама күрсәткечләре	Урманчылык буенча барлыгы	
	мәйданы, га	%
1	2	3
Жирләрен гомуми мәйданы	26356,0	100,0
Урманлы жирләр – барлыгы	25017,6	94,9
Урман үсемлекләре каплаган жирләр – барлыгы	24640,8	93,5
Шул исәптән: урман культуралары	9412,3	35,7
Урман үсемлекләре капламаган жирләр – барлыгы	376,8	1,4
Шул исәптән:		
– тоташмаган урман культуралары	226,1	0,8
– урман питомниклары; плантацияләр	48,3	0,2
– табигый аралыклар		
– урман торгызу фонды, барлыгы	102,4	0,4
шул исәптән:		
– көекләр, һәлак булган утыртмалар	23,3	0,1
– кисентеләр	55,3	0,2
– ачык, ташландык урыннар	23,8	0,1
Урмансыз жирләр – барлыгы	1338,4	5,1
Шул исәптән:		
– печән чабу урыннары	104,6	0,4

– сулар	73,2	0,3
– бакчалар	2,4	–
– юллар, ызаннар	384,3	1,5
– утарлар һ.б.	112,8	0,4
– сазлар	339,4	1,3
– комнар	3,9	–
– башка төрле жирләр	317,8	1,2

1.1.7. Гамәлдәге махсус сакланучы табигый территорияләргә һәм объектларга, аларны оештыру, экологик челтәрләрен үстерү, биотөрлелеген саклау буенча планнарына сыйфатлама

Санап үтелгән территорияләрнең (кишәрлекләреннән) хокукий режимы РФ УК 103 ст. билгеләнә. Бу жирләр әйләнештән алынган яки әйләнешендә чикләнгән (РФ ЖК 27 ст.).

МСТТ тыела яисә рөхсәт ителә торган билгеле бер эшчәнлек төрләре, шул исәптән урманнардан файдалану, аларны саклау, яклау һәм янадан үстерү өлкәсендә, РФ ЖК, РФ УК, 14.03.1995 ел, № 33-ФЗ федераль законда, шулай ук аларны үтәү өчен чыгарылган Татарстан Республикасы норматив хокукий актларында билгеләнә.

Хужалык алып бару тәртибе аларда түбәндәгеләрне тыя:

табигый процессларга кешенең теләсә нинди йогынтысы тыела торган кишәрлекләрдә урман утыртмаларын кисү;

әгәр дә әлеге махсус сакланучы табигый территорияләрнең чикләрендә билгеләнгән вазыйфай зоналарының хокукий режимында башкача каралмаган булса, урман утыртмаларында тоташ кисүләр үткөрү;

жирләренә теләсә нинди файдалану төрләренә аерып чыгару;

теләсә нинди коммуникацияләр салу;

территориядә төзү, чүпләү яисә иске-москы белән тутыру;

терлек куу, йөртү, печән чабу;

файдалы казылмалар табу;

урманнарны саклау һәм яклау өчен агулы химия препаратларынан файдалану, шул исәптән фәнни максатларда, биосфера полигоннары территорияләреннән гайре;

автотранспорт кертү һәм туктатып тору;

туристлык тукталышлары ясау, учаклар ягу;

агач булмаган урман ресурсларының түбәндәге үсемлек төрләрен әзерләү һәм жыеп алу: РФ Кызыл китабына һәм Татарстан Республикасы Кызыл китабына кертелгән;

жимешле, жиләкле, декоратив үсемлекләр, дару үләннәре үстерү.

Тәрбия максатларында агачлар кисү һәм башка төр кисүләр әлеге территорияләр өчен билгеләнгән тәртип нигезендә башкарыла.

Дини эшчәнлекне, урман торгызуны гамәлгә ашыру рөхсәт ителә.

Аучылык, авыл хужалыгын алып бару, фәнни-тикшеренү, мәгариф, рекреация эшчәнлеген гамәлгә ашыру, урман плантацияләре утырту, жир асты байлыкларын геологик өйрәнү буенча эшләр башкару, ятмалар эшләр чыгару, сусаклагыч һәм башка төрле су объектларын төзү һәм эксплуатацияләү элге территорияләр өчен билгеләнгән тәртип нигезендә чикләнә.

Урманчылык территориясендә түбәндәге махсус сакланучы табигый территорияләр бар:

4.1 таблица.

№ п/п	Махсус сакланучы табигый территориянең аталышы, бүленү елы	Мәйданы, га		квартал, бүлемтек	Профиле	Кыскача сыйфатлама һәм хужалык алып бару тәртибе
		объект	саклык зонасы			
1	2	3	4	5	6	7
1.	Сумканың соры челән колониясе	100,3	–	Айшә кишәрлеге урманчылыгы, квартал 77	Зоологик ТАССР МС 25.02.83 № 91 карары. ТР Министрлар Кабинетының 29.12.2005 № 644 карары	Сумка елгасының кенбатыш яры. Каен, юкә, имән катнашындагы нарат урманы. Тоташ кисүләр тыела, һәлак булган һәм зыян күргән агачларны кисеп ату максатларында сайланма кисүләр рөхсәт ителә.
2.	Идел-Чулман дәүләт табигать биосфера тыюлыгының Раифа кишәрлеге урманчылыгындагы саклык зонасы	–	–	Айшә кишәрлеге урманчылыгы, кварталлар: 13,19,20,27,28,34,35,51,52,53	Ботаник ТР Министрлар Кабинетының 19.04.2002 №217 карары	Теләсә нинди хужалык эшчәнлеген тыела

1.1.8. Илкүләм тикшерү буенча проектлана торган урманнарда сыйфатлама

Татарстан Республикасы территориясендә сыйфатламалары буенча илкүләм мирас урманнарына кертү өчен тиешле урманнар юк.

1.1.9 Диләнке эшләрэн гамәлгә ашырганда саклануырга тиешле биологик күптөрлелек төрләрэн һәм буфер зоналары зурлыклары исемлеге

Биологик күптөрлелекне саклау – урман хужалыгы эшчәнлеген алып баруда зарури шарт. Ул яклаучы урманнарда, махсус сакланучы урман кишәрлекләрендә генә түгел, ә диләнке эшләре гамәлгә ашырылганда да тәэмин ителергә тиеш.

Урман кишәрлекләрендә кисү эшләре уздырылганда тереклек итү тирәлеге шартлары шактый үзгәрә. Үсеш алуның үзгәргән шартларында, яна шартларга хас булганча, бары тик урман биоценозлары гына яши ала, шуна күрә тереклек тирәлеген тамырдан үзгәртә торган тоташ кисүләр барышында биотопларны (биоценоз биләгән кинлекләрнең абиотик факторлары буенча беришлеләренә карата) максималь саклау мөһим.

Үсемлекләрнең һәм хайваннарның урман төрләре тереклек итә торган шартлар төрлелеген саклау өчен диләнкеләрне аерып чыгарганда һәм таксацияләгәндә әһәмиятле биотоплар (әһәмиятле объектлар) – кисү эшләре кагылмый торган һәм биотөрлелекне саклау өчен әһәмиятле булган, зур булмаган жир кишәрлекләре аерып чыгарыла, ә диләнкеләр эшләнгәндә, – саклана.

Аларның булуы билгеле бер дәрәжәдә табигый жимерелү нәтижеләрен имитацияләргә булыша, киселгән урыннарда урман тирәлеген сакларга һәм торгызырга ярдәм итә. Әлеге объектлар Россия Кызыл китабына һәм/яки төбәкләрдәге Кызыл китапларга кертелгән, сирәк очраучы һәм зәгыйфь тере организм төрләренең потенциалы тереклек итү урыннары булып тора.

Диләнке эшләрен гамәлгә ашырганда сакланырга тиешле биологик күптөрлелек объектларының һәм буфер зоналарының нормативлары һәм параметрлары 20 таблицада чагылдырылды.

1.1.10 Гамәлдәге урман, урман эшкәртү инфраструктурасы объектларына, урман инфраструктурасы ясауга бәйле булмаган объектларга, әлеге объектларны төзү, үзгәртеп кору һәм эксплуатацияләү чараларына территорияль планлаштыру документларында каралган сыйфатлама

1.1.10.1 Урман инфраструктурасы объектлары

Урман инфраструктурасы объектларына урман юллары, урман саклыкханәләре һәм урманнардан файдалану, аларны саклау, яклау, яңадан үстерү максатларында төзелә торган башка объектлар керә.

РФ Хөкүмәтенең 2012 елның 17 июлендәге № 1283-р боекыгы нигезендә Яклаучы урманнар, эксплуатацияләнгән урманнар һәм резерв урманнары өчен урман инфраструктурасы объектлары исемлеге расланды.

Россия Федерациясе Урман кодексының 13 статьясы нигезендә урман юллары урманнардан теләсә нинди файдалану ысулында, шулай ук урманнарны саклау, яклау һәм торгызу максатларында да төзелергә мөмкин.

4.2 таблицада гамәлдәге урман юлларына сыйфатлама китерелде.

Урман юлларына сыйфатлама

Юлларның төрлөрө	Юлларның озынлыгы, см						
	Барлыгы	Урман хужалыгы (типлары буенча)				Агач ташу	Гомуми файдалану
		1	2	3	Жәмгысе		
1	2	3	4	5	6	7	8
Юллар, барлыгы ш.и.:	226	25	160	0	185	0	41
автомобиль:	216	25	160	0	185	0	31
каты түшәмәле	15	0	0	0	0	0	15
грунтлы,	201	25	160	0	185	0	16
шуларның ел дәвамында гамәлдә булганнары	41	25	0	0	25	0	16

1.1.10.2. Урман эшкәртү инфраструктурасы объектлары

Урман эшкәртү инфраструктурасы (эзерлэнгән үзагачны эшкәртү объектлары, биоэнергетика объектлары һәм башкалар) үзагач һәм башка урман ресурсларын эшкәртү өчен төзелә. Россия Федерациясе Урман кодексының 14 статьясы нигезендә яклаучы урманнарда, шулай ук Кодекста һәм бүтән федераль законнарда каралган очракларда агач эшкәртү инфраструктурасы булдыру тыела.

1.1.10.3. Урман инфраструктурасы төзүгә бәйле булмаган объектлар

Урман фонды жирләрендә урман инфраструктурасы булдыруга бәйле булмаган объектларны төзү, үзшгәртеп кору һәм эксплуатацияләү, шулай ук, шул исәптән гражданнарның иминлеген тәмин итү һәм РФ УК 21 ст. буенча тиешле объектларны эксплуатацияләү өчен кирәкле шартларны тудыру өчен билгелэнгән саклык зоналарында һәм санитар-яклау зоналарында, агачларны, куаклыкларны, лианаларны кисү түбәндәге максатларда рөхсәт ителә:

- 1) жир асты байлыкларын геологик өйрәнү эшләрен гамәлгә ашыру;
- 2) фйдалы казылма ятмаларын эшләү;
- 3) сусаклагычлардан һәм бүтән ясалма су объектларыннан, шулай ук гидротехника корылмаларыннан, диңгез портларыннан, диңгез терминалларыннан, елга портларыннан, причаллардан файдалану;
- 4) электртапшыру линияләреннән, элемтә линияләреннән, юллардан, торбаүткәргечләрдән һәм башка линияле объектлардан файдалану;
- 5) үзагач һәм башка урман ресурсларын эшкәртү;
- 6) рекреация эшчәнлеген гамәлгә ашыру;
- 7) дини эшчәнлекне гамәлгә ашыру.

Жир асты байлыктарын геологик өйрөнү һәм файдалы казылма ятмаларын эшлэү буенча эшләрне гамәлгә ашыруга бәйле объектлар, тиешле эшләрне башкару вакытлары тәмамланганнан соң, жир асты байлыктары турындагы законнарға туры китереп, консервацияләнергә яисә юкка чыгарылырга тиеш.

Гидротехника корылмалары су турындагы законнарға туры китереп консервацияләнергә яисә юкка чыгарылырга тиеш.

Гражданнарның иминлеген тәмин итү һәм тиешле объектларны эксплуатациялэү өчен зарури шартлар тудыру өчен билгелэнгән агачларны, куаклыктарны, лианаларны сайланма һәм тоташ кисүләр рөхсәт ителә, шул исәптән саклык зоналарында һәм санитар-яклау зоналарында, түбәндөгә максатларда:

1) жир асты байлыктарын геологик өйрөнү эшләрне гамәлгә ашыру;

2) файдалы казылма ятмаларын эшлэү;

3) сусаклагычлардан һәм бүтән ясалма су объектларыннан, шулай ук гидротехника корылмаларыннан, диңгез портларыннан, диңгез терминалларыннан, елга портларыннан, причаллардан файдалану;

4) электртапшыру линияләреннән, элементә линияләреннән, юллардан, торбаүткәргечләрдән һәм башка линияле объектлардан файдалану;

Яклаучы урманнарда РФ УК 21 ст. 5 өлешендә каралган агачларны, куаклыктарны, лианаларны сайланма һәм тоташ кисүләр урман инфраструктурасы булдыруга бәйле булмаган объектларны төзү, үзгәртеп кору, эксплуатациялэү Россия Федерациясе законнары нигезендә тыелмаган яки чикләнмәгән очрактарда рөхсәт ителә.

Урман инфраструктурасын төзүгә бәйле булмаган объектларны төзү, үзгәртеп кору һәм (яки) эксплуатациялэү буенча файдаланылган жирләр рекультивацияләнергә тиешле.

Урманчылык территориясендә урман инфраструктурасын төзүгә бәйле булмаган чираттагы объектлар бар:

ЛЭП озынлыгы – 22 чм.

Газүткәргечләрнең озынлыгы – 28 чм.

Башка төрле трассаларның озынлыгы – 2 чм.

Территориаль планлаштыру схемасы буенча урманчылык территориясендә өстәмә объектлар планлаштырылмый. Башка категориягә караган, урманнар урнашкан жирләрдә урман инфраструктурасы булдыруга бәйле булмаган объектларны төзү, үзгәртеп кору һәм эксплуатациялэү урманнарның максатчан билгеләнеше буенча башка федераль законнарда каралган очрактарда рөхсәт ителә.

Урман инфраструктурасы булдыруга бәйле булмаган объектларны төзү, үзгәртеп кору һәм эксплуатациялэү өчен файдаланылган жирләр РФ Табигать министрлыгының һәм Роскомземның «Жирләрне рекультивациялэү, туфракның уңдырышлы катламын салдыру, саклау һәм нәтижәле файдалану турында төп

нигезлэмэлэр раслау турында» 1995 елның 22 декабрдәге № 525/67 бoерыгы нигезендә рекультивацияләнергә тиеш.

Урманнарны максатчан билгеләнеше буенча, гамәлдәге һәм проектлана торган махсус сакланучы табигать территорияләрен, урман, урман эшкәртү инфраструктурасы объектларын, урман инфраструктурасы булдыруга бәйле булмаган объектларны тамгалап, кварталлар буйлап бүлгәләнеше № 3 карта-схемада күрсәтелде.

КАРТА -СХЕМА

ПОДРАЗДЕЛЕНИЯ ЛЕСОВ ПО ЦЕЛЕВОМУ НАЗНАЧЕНИЮ
С НАНЕСЕНИЕМ МЕСТОПОЛОЖЕНИЯ СУЩЕСТВУЮЩИХ И ПРОЕКТИРУЕМЫХ
ОСОБО ОХРАНЯЕМЫХ ПРИРОДНЫХ ТЕРРИТОРИЙ И ОБЪЕКТОВ,
ОБЪЕКТОВ ЛЕСНОЙ, ЛЕСОПЕРЕРАБАТЫВАЮЩЕЙ ИНФРАСТРУКТУРЫ,
ОБЪЕКТОВ, НЕ СВЯЗАННЫХ С СОЗДАНИЕМ ЛЕСНОЙ ИНФРАСТРУКТУРЫ

Зеленодольское лесничество
Республики Татарстан

ЭКСПЛИКАЦИЯ

ШИФР	УЧАСТКОВЫЕ ЛЕСНИЧЕСТВА	ПЛОЩАДЬ	ШИФР	АДМИНИСТРАТИВНЫЙ РАЙОН	ПЛОЩАДЬ
1	Айшинское	8 503	20	Зеленодольский	8 503
2	Зеленодольское	8 661	20	Зеленодольский	8 661
3	Краснооктябрьское	9 192	20	Зеленодольский	9 192
	ВСЕГО	26 356		ВСЕГО	26 356

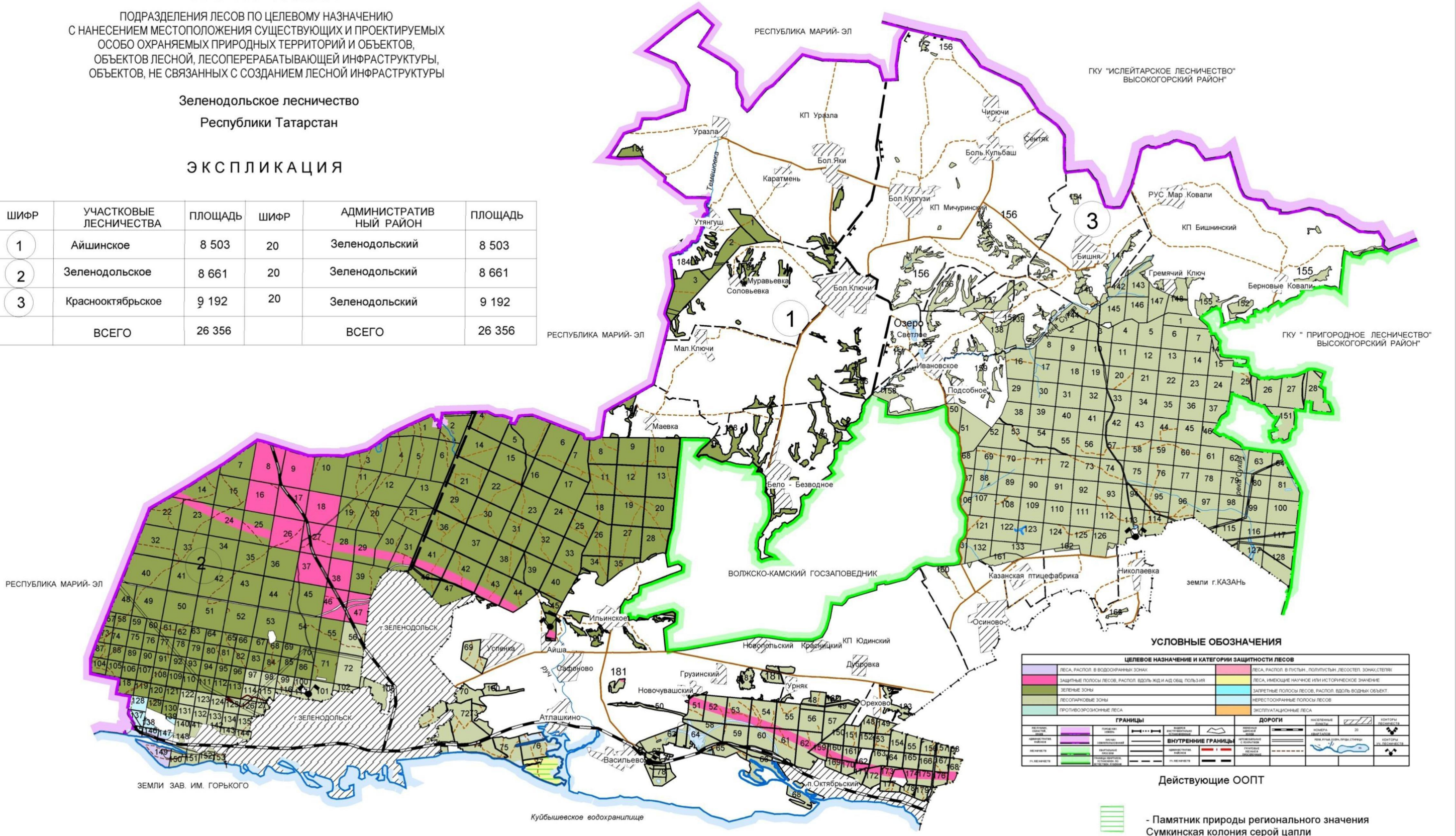

УСЛОВНЫЕ ОБОЗНАЧЕНИЯ

ЦЕЛЕВОЕ НАЗНАЧЕНИЕ И КАТЕГОРИИ ЗАЩИТНОСТИ ЛЕСОВ	
ЛЕСА, РАСТОП. В ВОДООХРАНЯЕМ. ЗОНАХ	ЛЕСА, РАСТОП. В ПУСТЫН., ПОЛУПУСТЫН., ЛЕСОСТЕП. ЗОНАХ, СТЕПЯХ
ЗАПРЕТНЫЕ ПОЛОСЫ ЛЕСОВ, РАСТОП. ВОДЬ ЖДК И АД. ОБЪЕКТ. ПОЛЬЗНИ	ЛЕСА, ИМЕЮЩИЕ НАУЧНОЕ ИЛИ ИСТОРИЧЕСКОЕ ЗНАЧЕНИЕ
ЗЕЛЕННЫЕ ЗОНЫ	ЗАПРЕТНЫЕ ПОЛОСЫ ЛЕСОВ, РАСТОП. ВОДЬ ВОДНЫХ ОБЪЕКТ.
ЛЕСООХРАНЯЕМЫЕ ЗОНЫ	НЕРЕСТОИМЫЕ ПОЛОСЫ ЛЕСОВ
ПРОТИВОПОЗЛОЖНЫЕ ЛЕСА	ЭКСПЛУАТАЦИОННЫЕ ЛЕСА

ГРАНИЦЫ		ДОРОГИ	
Государственная граница	Граница лесничества	Автомобильная дорога	Железнодорожная линия
Граница участка	Граница участка	Улицы	Железнодорожные пути
Граница участка	Граница участка	Улицы	Железнодорожные пути

Действующие ООПТ

- Памятник природы регионального значения
Сумкинская колония серой цапли

1.2. Урманнардан рөхсәтле файдалану төрләре

Урманнардан файдалану гражданның, юридик затлар тарафыннан гамәлгә ашырыла.

Шул ук вакытта, РФ Урман кодексының 5 ст. чыгып, урман динамикалы рәвештә янара һәм трансформациягә бирелә торган табигый ресурс буларак карала, чөнки югарыда аталган статья нигезендә урманнардан файдалану, аларны саклау, яклау һәм яңадан үстерү экологик система яки табигый ресурс кебек урман төшенчәсеннән чыгып гамәлгә ашырыла.

Урманнардан рөхсәтле файдалану төрләре РФ УК 25 статьясында билгеләнгән.

Урман кишәрлекләре бер яки берничә максатта файдаланылырга мөмкин:

- 1) үзагач эзерләү;
- 2) чәер эзерләү;
- 3) агач булмаган урман ресурсларын эзерләү һәм жыеп алу;
- 4) азык-төлек урман ресурсларын һәм дару үләннәрен эзерләү;
- 5) аучылык хужалыгы өлкәсендә эшчәнлек төрләрен гамәлгә ашыру;
- 6) авыл-хужалыгын алып бару;
- 7) фәнни-тикшеренү эшчәнлеген, мәгариф эшчәнлеген гамәлгә ашыру;
- 8) рекреация эшчәнлеген гамәлгә ашыру;
- 9) урман плантацияләрен утырту һәм аларны эксплуатацияләү;
- 10) жимешле, жиләкле, декоратив урман үсемлекләрен, дару үләннәрен

үстерү.

11) урман үсемлекләренен утырту материалын (үсентеләр, чәчкеннәр) үстерү;

12) жир асты байлыklarын геологик өйрәнү эшләрен башкару, файдалы казылма ятмаларын эшләү;

13) сусаклагычлар һәм бүтән ясалма су объектлары, шулай ук гидротехника корымалары, диңгез портлары, диңгез терминаллары, елга портлары, причаллар төзү һәм эксплуатацияләү;

14) линияле объектлар төзү, үзгәртеп кору, эксплуатацияләү;

15) үзагач һәм башка урман ресурсларын эшкәртү;

16) дини эшчәнлекне гамәлгә ашыру;

17) РФ УК 6 статьясының 2 өлеше нигезендә билгеләнгән бүтән төрләре.

Урманчылык территориясендә урманнардан кварталларга бүлеп рөхсәтле файдалану төрләре 5 таблицада күрсәтелде.

5 таблица.

Урманнардан рөхсәтле файдалану төрләре

Урманнардан рөхсәтле файдалану төрләре	Кишәрлек урманчылыгының атылышы	Кварталлар яки аларның өлешләре исемлеге	Майданы, га
1	2	3	4
Үзагач эзерләү	Айшә	кварталлар: 1-78, 148-190.	8503

Урманнардан рөхсәтле файдалану төрлөрө	Кишәрлек урманчылыгының атылышы	Кварталлар яки аларның өлешләрө исемлеге	Мәйданы, га
1	2	3	4
(РФ УК 25, 29 ст.)	Яшел Үзән	кварталлар: 1-135, 137-153.	8661
	Кызыл Октябрь	кварталлар: 1-46,50-64,68-81, 87-100,106-117,121-128, 131-133,136-149, 151-163.	9192
	БАРЛЫГЫ		26356
Агач булмаган урман ресурсларын әзерләү һәм жыеп алу (РФ УК 25,32 ст.)	Айшә	кварталлар: 1-78, 148-190.	8503
	Яшел Үзән	кварталлар: 1-135, 137-153.	8661
	Кызыл Октябрь	кварталлар: 1-46,50-64,68-81, 87-100,106-117,121-128, 131-133,136-149, 151-163.	9192
	БАРЛЫГЫ		26356
Азык-төлек урман ресурслары әзерләү һәм дару үләннәре жыю (РФ УК 25, 35 ст.)	Айшә	кварталлар: 1-78, 148-190.	8503
	Яшел Үзән	кварталлар: 1-135, 137-153.	8661
	Кызыл Октябрь	кварталлар: 1-46,50-64,68-81, 87-100,106-117,121-128, 131-133,136-149, 151-163.	9192
	БАРЛЫГЫ		26356
Аучылык хужалыгы өлкәсендә эшчәнлек төрлөрөн гамәлгә ашыру (РФ УК 25, 36 ст.) Тыела: урман-парк зоналары, яшел зоналар, шәһәр урманнары.	Айшә	кварталлар: 77 квартал өлешләрө: 41-45,51-55 60-62,159-163,166-176,181.	463
	Яшел Үзән	кварталлар: 8, 9, 16-18, 26, 27, 37, 38, 46, 47, 128,137-139, 145- 147, 149. Квартал өлешләрө 14,22-25,28- 31.	1492
	Кызыл Октябрь	–	–
	БАРЛЫГЫ		1995
Авыл хужалыгы алып бару (РФ УК 25, 38 ст.) Тыела: урман-парк зоналары, шәһәр урманнары. МСК, яшел зоналар, печән чабу белән умартачылыктан гайре тыела.	Айшә	кварталлар: 1-47,77,184-190 квартал өлешләрө: 51-55,60- 62,159-163,166-176,181	5887
	Яшел Үзән	кварталлар: 1-55,57-71,73-96, 104-113,118-121,128-130, 137-139,145-147,149	7684
	Кызыл Октябрь	–	–
	БАРЛЫГЫ		13571
Электртрапшыру линияләрө, элементә линияләрө, юллар, торбаүткәргечләр һәм линияле башка объектлар төзү, үзгәртеп кору (РФ УК 25, 25,45 ст.)	Айшә	кварталлар: 77 квартал өлешләрө: 41-45,51-55 60-62,159-163,166-176,181.	463
	Яшел Үзән	кварталлар: 8, 9, 16-18, 26, 27, 37, 38, 46, 47, 128,137-139, 145- 147, 149. Квартал өлешләрө 14,22-25,28- 31.	1492
	Кызыл Октябрь	–	–
	БАРЛЫГЫ		1995

Урманнардан рөхсәтле файдалану төрләре	Кишәрлек урманчылыгының атылышы	Кварталлар яки аларның өлешләре исемлеге	Мәйданы, га
1	2	3	4
Фәнни-тикшеренү эшчәнлеген, мәгариф эшчәнлеген гамәлгә ашыру (РФ УК 25, 40 ст.)	Айшә	кварталлар: 1-78, 148-190.	8503
	Яшел Үзән	кварталлар: 1-135, 137-153.	8661
	Кызыл Октябрь	кварталлар: 1-46,50-64,68-81, 87-100,106-117,121-128, 131-133,136-149, 151-163.	9192
	БАРЛЫГЫ		26356
Рекреация эшчәнлеген гамәлгә ашыру (РФ УК 25,41 ст.)	Айшә	кварталлар: 1-78, 148-190.	8503
	Яшел Үзән	кварталлар: 1-135, 137-153.	8661
	Кызыл Октябрь	кварталлар: 1-46,50-64,68-81, 87-100,106-117,121-128, 131-133,136-149, 151-163.	9192
	БАРЛЫГЫ		26356
Жимешле, жиләкле, декоратив урман үсемлекләре, дару үләннәре үстерү (РФ УК 25, 25,39 ст.)	Айшә	кварталлар: 1-78, 148-190.	8503
	Яшел Үзән	кварталлар: 1-135, 137-153.	8661
	Кызыл Октябрь	кварталлар: 1-46,50-64,68-81, 87-100,106-117,121-128, 131-133,136-149, 151-163.	9192
	БАРЛЫГЫ		26356
Урман үсемлекләренен утырту материалын (үсентеләр, чәчкәннәр) үстерү (РФ УК 25, 39.1 ст.)	Айшә	кварталлар: 1-78, 148-190.	8503
	Яшел Үзән	кварталлар: 1-135, 137-153.	8661
	Кызыл Октябрь	кварталлар: 1-46,50-64,68-81, 87-100,106-117,121-128, 131-133,136-149, 151-163.	9192
	БАРЛЫГЫ		26356
Жир асты байлыklarын геологик өйрәнү буенча эшләр башкару, файдалы казылма ятмаларын эшләү (РФ УК 25, 25,43 ст.) Тыела: урман-парк зоналары, яшел зоналар, шәһәр урманнары.	Айшә	кварталлар: 77 квартал өлешләре: 41-45,51-55 60-62,159-163,166-176,181.	463
	Яшел Үзән	кварталлар: 8, 9, 16-18, 26, 27, 37, 38, 46, 47, 128,137-139, 145- 147, 149. Квартал өлешләре 14,22-25,28- 31.	1492
	Кызыл Октябрь	–	–
	БАРЛЫГЫ		1995
Сусаглагычлар һәм башка төрле ясалма су объектлары, шулай ук гидротехника корылмалары һәм махсулаштырылган портлар төзү һәм эксплуатацияләү (РФ УК 25,44 ст.)	Айшә	кварталлар: 1-78, 148-190.	8503
	Яшел Үзән	кварталлар: 1-135, 137-153.	8661
	Кызыл Октябрь	кварталлар: 1-46,50-64,68-81, 87-100,106-117,121-128, 131-133,136-149, 151-163.	9192
	БАРЛЫГЫ		26356

Урманнардан рөхсәтле файдалану төрләре	Кишәрлек урманчылыгының атылышы	Кварталлар яки аларның өлешләре исемлеге	Мәйданы, га
1	2	3	4
Дини эшчәнлекне гамәлгә ашыру (РФ УК 47 ст.)	Айшә	кварталлар: 1-78, 148-190.	8503
	Яшел Үзән	кварталлар: 1-135, 137-153.	8661
	Кызыл Октябрь	кварталлар: 1-46,50-64,68-81, 87-100,106-117,121-128, 131-133,136-149, 151-163.	9192
	БАРЛЫГЫ		26356

2 БҮЛЕК. УРМАННАРДАН РӨХСӨТЛЕ ФАЙДАЛАНУ НОРМАТИВЛАРЫ, ПАРАМЕТРЛАРЫ ҺӘМ ЧОРЛАРЫ, УРМАННАРНЫ САКЛАУ, ЯКЛАУ ҺӘМ ЯҢАДАН ҮСТЕРҮ НОРМАТИВЛАРЫ

2.1. Урманнарда агач материалы эзерләү өчен рөхсәтле файдалану нормативлары, параметрлары һәм чорлары

Урманнарда агач материалы эзерләү өчен файдалану РФ УК 29, 29.1, 30 статьялары, РФ Табигать министрлыгының 2016 елның 13 сентябрендәге № 474 боерыгы белән расланган Агач материалы эзерләү кагыйдәләре белән регламентлана.

Үзагач эзерләү эшмәкәрлек эшчәнлегенә максатларында гражданнар, юридик затлар тарафыннан, шулай ук гражданнар тарафыннан – шәхси максатларда (жылыту, төзелмәләр торгызу һ.б. өчен) гамәлгә ашырылырга мөмкин.

Эшмәкәрлек эшчәнлегенә максатларында үзагач эзерләү урман кишәрлегенә аренда шартнамәсе нигезендә гамәлгә ашырыла.

Татарстан Республикасы законында каралган искәрмәле очракларда, дәүләт ихтыяжларын яки муниципаль ихтыяжларны тәмин итү өчен урман утыртмаларын сату-алу шартнамәләре нигезендә үзагач эшкәртү рөхсәт ителә.

Урман кишәрлегенә аренда шартнамәсе 10 елдан 49 елга кадәр чорга төзелә.

Шәхси ихтыяжлар өчен үзагач эзерләү урман утыртмаларын сату-алу шартнамәләре нигезендә гамәлгә ашырыла.

Үзагач эзерләү эксплуатацияләнүче урманнарда һәм яклаучы урманнарда гамәлгә ашырыла.

Чикләрендә агач материалы эзерләү өчен урманнарда файдалану рөхсәт ителгән кварталлар исемлегенә 5 таблицада күрсәтелде.

Диләнкәдә (урман кишәрлегенә кисү өчен билгеләнгән урман утыртмалары урнашкан бер өлешендә, урман-таксация бүлемтегендә, урман кварталында) агач материалы эзерләү өчен түбәндәгеләрне кисү рөхсәт ителә:

- 1) өлгергән, картайган урман утыртмаларын;
- 2) урманнарны тәрбия кылганда, һәлак булган һәм зарарланган урман утыртмаларын кискәндә урта яшьле, өлгереп килүче, өлгергән, картайган урман утыртмаларын;
- 3) РФ УК 13, 14 һәм 21 статьяларында каралган объектларны төзү, үзгәртеп кору һәм эксплуатацияләү өчен билгеләнгән урман кишәрлекләрендә теләсә нинди яшьтәге урман утыртмаларын.

Әгәр сайланма кисүләр үзләренә эйләнә-тирәлекне хасил итү, су саклау, санитария-гигиена, савыктыру һәм башка төрле файдалы вазыйфаларын югалта баручы, яклаучы урманнарның максатчан билгеләнешен һәм алар үти торган файдалы вазыйфаларның сакланышын тәмин итүче урман утыртмаларын

алмаштырырга ирек бирмәсә һәм РФ УК 21 ст. 5.1 өл. каралган очрақларда яклаучы урманнарда тоташ кисүләр гамәлгә ашырыла.

Урман кишәрлегенән агач материалы эзерләү максатларында файдаланучы зат тарафыннан урман утырмаларын һәр диләнkedә кисү, тарттыру, өлешчә эшкәртү, саклау һәм эзер үзагачны алып чыгу, урман декларациясе нигезендә декларацияләнергә тиешле датадан башлап 12 ай эчендә, яисә, агач материалын урман утырмаларын сату-алу шартнамәсе яки РФ УК 19 ст. 5 өлешендә күрсәтелгән контракт нигезендә эзерләгән очрақта, – урман утырмаларын сату-алу шартнамәсендә билгеләнгән чор дәвамында гамәлгә ашырыла.

Диләнке хисабыннан артып китүче күләмдә, шулай ук кисентеләрнең яшен бозып, үзагач эзерләү тыела.

2.1.1. Өлгергән һәм картайган урман утырмаларын кисү максатында файдалану өчен исәпкә алынган диләнке

Файдалану өчен билгеләнгән диләнке күләмен исәпләп чыгару РФ УК 29 ст., «Файдалану өчен билгеләнгән диләнке күләмен исәпләп чыгару тәртибен раслау турында» 2011 елның 27 маендагы № 191 Рослесхоз боерыгы, «Кисентеләрнең яшьләрен билгеләү турында» 2015 елның 09 апрелендәге № 105 Рослесхоз боерыгы нигезендә гамәлгә ашырыла.

Әлеге урман хужалыгы регламентының гамәлдә булу чорында өлгергән һәм картайган урман агачларын сайланма кисүләр буенча хисапка кертелгән диләнке күләме 6 таблицада китерелә һәм календарь елы башыннан гамәлгә кертелә.

6 таблица.

Урман хужалыгы регламенты гамәлдә булу чорына өлгергән һәм картайган урман утырмаларын сайланма кисүләр буенча файдалану өчен билгеләнгән диләнке күләме

Күрсәткечләр	Барлыгы		Шул исәптән тулылыклар буенча											
	га	мең м ³	1.0		0.9		0.8		0.7		0.6		0.3-0.5	
			га	мең м ³	га	мең м ³	га	мең м ³	га	мең м ³	га	мең м ³	га	мең м ³
1	2	3	4	5	6	7	8	9	10	11	12	13	14	15
Урманнарның максатчан билгеләнеше: яклаучы урманнар														
Яклаучы урманнарның категориясе: уылдык саклаучы урман полосалары														
Хужалык бүлемтеге: наратлы														
Хисапка кертелде	16,9	7,58							16,1	7,37			0,8	0,21
Гомуми запостан урт. сайлап алу проценты		19								20				
Бер кисүдә алына торган запост	16,1	1,47							16,1	1,47				

Күрсәткечләр	Барлыгы		Шул исәптән тулылыклар буенча											
	га	мең м ³	1.0		0.9		0.8		0.7		0.6		0.3-0.5	
			га	мең м ³	га	мең м ³	га	мең м ³	га	мең м ³	га	мең м ³	га	мең м ³
1	2	3	4	5	6	7	8	9	10	11	12	13	14	15
Еллык диләнке хисабы														
– тамыр	0,4	1												
– ликвид		1												
– эшкә яраклы		1												
Хужалык бүлемтеге: юкәле														
Хисапка барлыгы кертелгән	10,7	3,29							4,5	1,55	5,2	1,74		
Гомуми запастан урт. сайлап алу проценты		15								20		10		
Бер кисүдә алына торган запас	10,7	0,48							4,5	0,31	6,2	0,17		
Урт. кабатлану чоры	10													
Еллык диләнке хисабы														
– тамыр	1,1	0,05												
– ликвид		0,04												
– эшкә яраклы		0,02												
Урманнарның категориясе буенча жәмгысе														
Хисапка барлыгы кертелгән	50,0	16,24												
Гомуми запастан урт. сайлап алу проценты		18												
Бер кисүдә алына торган запас	48,9	2,89												
Урт. кабатлану чоры	10													
Еллык диләнке хисабы														
– тамыр	4,7	0,29												
– ликвид		0,25												
– эшкә яраклы		0,18												
Яклаучы урманнарның категориясе: уртак файдаланудагы тимер юллары буйлап урнашкан яклаучы урман полосалары Хужалык бүлемтеге: наратлы														
Хисапка барлыгы кертелгән	84,4	26,64	7,2	1,74	1,0	0,29	3,0	0,69	30,0	11,62	16,7	5,43	26,5	6,87
Гомуми запастан урт. сайлап алу проценты		15		40		40		40		20		10		
Бер кисүдә алына торган запас	57,9	3,96	7,2	0,70	1,0	0,12	3,0	0,28	30,0	2,32	16,7	0,54		

Күрсәткечләр	Барлыгы		Шул исәптән тулылыклар буенча											
	га	мең м ³	1.0		0.9		0.8		0.7		0.6		0.3-0.5	
			га	мең м ³	га	мең м ³	га	мең м ³	га	мең м ³	га	мең м ³	га	мең м ³
1	2	3	4	5	6	7	8	9	10	11	12	13	14	15
Бер кисүдә алына торган запас														
Урт. кабатлану чоры	10													
Еллык диләнке хисабы	0,6	100												
– тамыр														
– ликвид		80												
– эшкә яраклы		20												
Яшел Үзән кишәрлеге урманчылыгы														
Якланганлык категориясе: уылдык саклаучы урман полосалары														
Хужалык бүлемтеге: наратлы														
Хисапка барлыгы кертелгән	16,9	7580							16,1	7370			0,8	210
Гомуми запастан урт. сайлап алу проценты		190								20				
Бер кисүдә алына торган запас	16,1	1470							16,1	1470				
Урт. кабатлану чоры	10													
Еллык диләнке хисабы	1,6	150												
– тамыр														
– ликвид		130												
– эшкә яраклы		100												
Хужалык бүлемтеге: югары кәүс. имәнле														
Хисапка барлыгы кертелгән	1,6	310									1,3	260	0,3	50
Гомуми запастан урт. сайлап алу проценты		80										100		
Бер кисүдә алына торган запас	1,3	30									1,3	30		
Урт. кабатлану чоры	10													
Еллык диләнке хисабы	0,1													
– тамыр														
– ликвид														
– эшкә яраклы														
Хужалык бүлемтеге: каенлы														

Күрсәткечләр	Барлыгы		Шул исәптән тулылыклар буенча											
	га	мең м ³	1.0		0.9		0.8		0.7		0.6		0.3-0.5	
			га	мең м ³	га	мең м ³	га	мең м ³	га	мең м ³	га	мең м ³	га	мең м ³
1	2	3	4	5	6	7	8	9	10	11	12	13	14	15
Еллык диләнке хисабы	1,1	50												
– тамыр														
– ликвид		40												
– эшкә яраклы		20												
Максатчан билгеләнеше буенча жәмгысе														
Хисапка барлыгы кертелгән	50,0	16240												
Гомуми запастан урт. сайлап алу проценты		180												
Бер кисүдә алына торган запас	48,9	2890												
Урт. кабатлану чоры	10													
Еллык диләнке хисабы	4,7	290												
– тамыр														
– ликвид		250												
– эшкә яраклы		180												
Якланганлык категориясе: т/ю буйл. урнаш. якл. полосалар														
Хужалык бүлемтеге: наратлы														
Хисапка барлыгы кертелгән	84,4	26640	7,2	1740	1,0	290	3,0	690	30,0	11620	16,7	5430	26,5	6870
Гомуми запастан урт. сайлап алу проценты		150		400		400		400		200		100		
Бер кисүдә алына торган запас	57,9	3960	7,2	700	1,0	120	3,0	280	30,0	2320	16,7	540		
Урт. кабатлану чоры	10													
Еллык диләнке хисабы	5,8	400												
– тамыр														
– ликвид		360												
– эшкә яраклы		290												
Хужалык бүлемтеге: каенлы														
Хисапка кертелгән барлыгы	104,0	24450							81,0	20100	11,6	2450	11,4	1900
Гомуми запастан урт. сайлап алу проценты		170								200		100		

Күрсәткечләр	Барлыгы		Шул исәптән тулылыклар буенча											
	га	мең м ³	1.0		0.9		0.8		0.7		0.6		0.3-0.5	
			га	мең м ³	га	мең м ³	га	мең м ³	га	мең м ³	га	мең м ³	га	мең м ³
1	2	3	4	5	6	7	8	9	10	11	12	13	14	15
Бер кисүдә алына торган запас	92,6	4270							81,0	4020	11,6	250		
Урт. кабатлану чоры	10													
Еллык диләнке хисабы	9,3	430												
– тамыр														
– ликвид		390												
– эшкә яраклы		250												
Хужалык бүлемтеге: усаклы														
Хисапка кертелгән барлыгы	2,7	65					0,8	220	1,0	260	0,9	170		
Гомуми запастан урт. сайлап алу проценты		240						400		200		100		
Бер кисүдә алына торган запас	2,7	160												
Урт. кабатлану чоры	10													
Еллык диләнке хисабы	0,3	20												
– тамыр														
– ликвид		10												
– эшкә яраклы		10												
Хужалык бүлемтеге: юкәле														
Хисапка барлыгы кертелгән	10,7	3130							0,6	220	5,4	1740	4,7	1170
Гомуми запастан урт. сайлап алу проценты		70								200		100		
Бер кисүдә алына торган запас	6,0	210							0,6	40	5,4	170		
Урт. кабатлану чоры	10													
Еллык диләнке хисабы	0,6	20												
– тамыр														
– ликвид		20												
– эшкә яраклы		10												
Максатчан билгеләнеше буенча жәмгысе														

Күрсәткечләр	Барлыгы		Шул исәптән тулылыклар буенча											
	га	мең м ³	1.0		0.9		0.8		0.7		0.6		0.3-0.5	
			га	мең м ³	га	мең м ³	га	мең м ³	га	мең м ³	га	мең м ³	га	мең м ³
1	2	3	4	5	6	7	8	9	10	11	12	13	14	15
– ликвид		20												
– эшкә яраклы		20												
Хужалык бүлемтеге: каенлы														
Хисапка кертелгәне барлыгы	308,8	84360					128,1	37770	148,3	39670	26,5	5900	5,9	1020
Гомуми запастан урт. сайлап алу проценты		280						400		200		100		
Бер кисүдә алына торган запас	302,9	23630					128,1	15110	148,3	7930	26,5	590		
Урт. кабатлану чоры	10													
Еллык диләнке хисабы	30,3	2360												
– тамыр														
– ликвид		2130												
– эшкә яраклы		138												
Хужалык бүлемтеге: усаклы														
Хисапка кертелгәне барлыгы	106,9	31270			2,1	610	47,1	14180	57,7	16480				
Гомуми запастан урт. сайлап алу проценты		290				400		400		200				
Бер кисүдә алына торган запас	106,9	9200			2,1	240	47,1	5670	57,7	3290				
Урт. кабатлану чоры	10													
Еллык диләнке хисабы	10,7	920												
– тамыр														
– ликвид		840												
– эшкә яраклы		330												
Хужалык бүлемтеге: юкәле														
Хисапка барлыгы кертелгән	35,1	1150					3,6	1450	6,9	2630	22,6	6920	2,0	500
Гомуми запастан урт. сайлап алу проценты		160						400		200		100		
Бер кисүдә алына торган запас	33,1	1800					3,6	580	6,9	530	22,6	690		

Күрсәткечләр	Барлыгы		Шул исәптән тулылыклар буенча											
	га	мең м ³	1.0		0.9		0.8		0.7		0.6		0.3-0.5	
			га	мең м ³	га	мең м ³	га	мең м ³	га	мең м ³	га	мең м ³	га	мең м ³
1	2	3	4	5	6	7	8	9	10	11	12	13	14	15
Урт. кабатлану чоры	10													
Еллык диләнке хисабы	3,3	180												
– тамыр														
– ликвид		160												
– эшкә яраклы		80												
Максатчан билгеләнеше буенча жәмгысе														
Хисапка барлыгы кертелгән	772,1	2379 20												
Гомуми запастан урт. сайлап алу проценты														
Бер кисүдә алына торган запас	736,9	51960												
Урт. кабатлану чоры	10													
Еллык диләнке хисабы	73,7	5200												
– тамыр														
– ликвид		4700												
– эшкә яраклы		305												
Кишәрлек урманчылыгы буенча жәмгысе														
Хисапка барлыгы кертелгән	1023, 9	30903 0												
Гомуми запастан урт. сайлап алу проценты														
Бер кисүдә алына торган запас	945,0	63450												
Урт. кабатлану чоры	10													
Еллык диләнке хисабы	94,4	6360												
– тамыр														
– ликвид		5730												
– эшкә яраклы		3790												
Моннан тыш, шартлы рәвештә тоташ кисүләр уздырылган урманнарда һәм азкыйммәтле утыртмаларда Хужалык бүлемтеге: каенлы														

Өлгөргөн һәм картайган урман утыртмаларын кисү буенча файдалану өчен билгелэнгән дилэнке күләме

Хужалык бүлөмгә: һәм өстөнлек итүче токым	Урман үсемлекләре каплаган жырлар, га	Шул исәптән яшь төркемнәре буенча						Өлгөргөн һәм картайган утыртмалар запасы, дис. м	1 га эксп. фондрына урт. зап., дис. м ³	Тамыр массасының уртгача үсеше, дис. м	Кисегенен яше	Дилэнке хисабын исәпләү, га				Кабул итүгә тәкъдим ителгән дилэнке хисабы					Эксплуатация фондынан файдалану еллары саны	Күзаллан. утыртма калдыгы, га.		
		Үсентеләр	Урта яшьле		Өлгөрел килүче	өлгөргөн һәм картайган						Эзлекле файдалануда	2 нче яшькә караучы	1 нче яшькә караучы	Интеграл	Майданы, га	Тамыр запасы, дис. м ³	Ликвидта				Өлгөр. килүче	Өлгөргөн һәм картайган	
			БАРЛЫГЫ	Кертелде хисапка		БАРЛЫГЫ	Шул исәптән картайган											БАРЛЫГЫ	Ш.и. эшкә яраклы ликвидтан эшкә яраклы %/өл					
1	2	3	4	5	6	7	8	9	10	11	12	13	14	15	16	17	18	19	20	21	22	23	24	
Яклаучы урманнар																								
Якланганлык категориясе: уылдык саклаучы урман полосалары																								
Сайланма кисүләр																								
Наратлы	38,6	1,2	19,6	1,9	0,9	16,9	16,9	7,58	449	17	101					1,6	15	13	10	80	52	1,9	17,8	
Имөнле б/көүсәле	4,0		2,3	2,3	0,1	1,6		31	194	1	121										103	2,3	1,7	
Каенлы	20,1	1,4	0,4	2,3	16,4	5,6	407	248	6	71						1,6	8	7	5	65	50	0,4	18,7	
Усаклы юкәле	4,4				4,4	2,0	99	225	1	51						0,4	1	1	1	40	99		4,4	
	10,7				10,7	6,2	329	307		81						1,1	5	4	2	50	69		10,7	
Бисулы буенча жәмгысе (сумма)	77,8	1,2	23,3	4,6	3,3	50,0	30,7	1624		28						4,7	29	25	18	72		4,6	53,3	
Шул исәптән																								
Ытыссы	38,6	1,2	16,9	1,9	0,9	16,9	16,9	7,58		17						1,6	15	13	10	80		1,9	17,8	
каты яфраклы йомшак	4,0		2,3	2,3	0,1	1,6		31		1												2,3	1,7	
	35,2		1,4	0,4	2,3	31,5	13,8	835		10						3,1	14	12	8	67		0,4	33,8	
Якланганлык категориясе: т/ю буйл. урнаш. якл. пол.																								
Сайланма кисүләр																								
Наратлы		72,6		241,8		84,4		2664		271							40		29		67		115,4	
	650,2		344,9		148,3		5,8		316		101					5,8		36		80		291,6		
Чыршылы	96,3	79,9	16,4							39	101													
Каенлы				17,3		104,		2445		61							43		25		57		164,0	
	195,2		31,2		60,0		15,4		235		71					9,3		39		65		7,1		
Усаклы юкәле	10,0	5,3	1,1	1,1	0,9	2,7		65	241	4	51					0,3	2	1	1	40	41	1,1	3,6	
	24,2	2,2	9,2	7,4	2,1	10,7	5,4	313	322	8	71					0,6	2	2	1	84	83	2,1	10,7	

Хужалык бүлөмгө: Һәм өстөнлөк итүчө токым	Урман үсөмлөктөрө кагылаган жерлөр, га	Шул исәптән яшы төркөмнөрө буенча						Өлгөргөн Һәм картайган ³ утыртмалар запасы, дис. м	1 га эксп. фондъна ург. зап., дис. м ³	Тамыр массасының уртача үсөпө, дис. м	Кисегенч яше	Диләкә хисабын исәпләү, га				Кабул итүгә тәкъдим ителгән диләнкә хисабы					Эксплуатация фондънан файдалану еллары саны	Кузаллан. утыртма калдыгы, га.	
		Үсөнгөлөр	Урта яшыле		Өлгөрөл килүчө	өлгөргөн Һәм картайган						Майданы, га	Тамыр запасы, дис. м ³	Ликвидта			Өлгөр. килүчө	Өлгөргөн Һәм картайган					
			БАРЛЫГЫ	Көргөлдө хисапка		БАРЛЫГЫ	Шул исәптән картайган							БАРЛЫГЫ	Ши.	эшкә яраклы ликвидтан эшкә яраклы %ы							
1	2	3	4	5	6	7	8	9	10	11	12	13	14	15	16	17	18	19	20	21	22	23	24
Бсулы буенча жәмгысе		160,0		267,6		201,		5487									87		56				293,7
	975,9		402,8		211,3		26,6			383						16,0		78		72		301,9	
Шул исәптән																							
ытыссы		152,5		241,8		84,4		2664									40		29				115,4
	746,5		361,3		148,3		5,8			310					5,8		36		80			291,6	
йомшак яфракылар		7,5		25,8		117,		2823								47		27				178,3	
	229,4		41,5		63,0		20,8		73						10,2		42		64			10,3	
Якланганлык категориясе: яшел зоналар																							
Сайланма кисулөр																							
Наратлы		925,0		1420,7		336,		11439		2529							184		134		63		764,9
	5237,7		3051,0		925,5				340		101					30,4		167		80		1333,4	
Чыршылы		789,2		25,6		6,2		208		478							3		2		80		13,3
	1059,6		243,9		20,3				335		101					0,6		2		78		22,5	
Б'каус имәнле	68,8	12,0	56,8	18,8						19	121												6,2
Карамалы	1,6		1,6	1,6							71												1,6
Каенлы		17,9		430,0		441,		12040		657							349		206		35		1111,4
	1661,9		566,5		636,1		0,3		272		71					43,3		317		65		380,9	
Усаклы		28,2		3,0		165,		4666		114							124		45		38		222,2
	254,2		3,8		56,9				282		51					16,5		113		40		3,0	
Кара зирекле	32,3		32,3	27,9						5	71												19,2
Соры зирекле	11,6	0,3	11,3	7,1						2	51												2,6
юкәле		25,0		29,6		237,		6866		120							66		30		88		239,0
	357,2		71,2		23,5		148,1		286		71					18,2		60		50		30,5	
Тирәкле	15,8				2,4	13,4			309	10	36					0,9	5	5	2	35		2,4	13,4
Таллы	1,2		1,2	1,2							51												1,2
Бсулы буенча жәмгысе		1797,6		1965,5		1200		35663									731		419				2364,2
	8701,9		4039,6		1664,7		148,4		3934							109,9		664		63		1803,5	
Шул исәптән																							
ытыссы		1714,2		1446,3		342,		11647									187		136				778,2

Хужалык бүлөмгө: һәм өстөпкө итүчө токым	Урман үсөмтөклөрө кагылаган жырлар, га	Шул исәптән яшы төркөмнөрө буенча						Өлгөргөн һәм картайган ³ утыртмалар запасы, дис. м	1 га эксл. фондъна урт. зап., дис. м ³	Тамыр массасының уртгача үсөпө, дис. м	Кисегенч яше	Диләкә хисабын исәпләү, га				Кабул итүгә тәкъдим ителгән диләнкә хисабы					Эксплуатация фондъннан файдалану еллары саны	Кузалан. утыртма калдыгы, га.	
		Үсөмтөлөр	Урта яшыле		Өлгөрөп килүчө	өлгөргөн һәм картайган						Яшы классы	Эзлекле файдалануда	2 нче яшыкә караучы	1 нче яшыкә караучы	Интеграл	Майданы, га	Тамыр запасы, дис. м ³	Ликвидта			Өлгөр. килүчө	Өлгөргөн һәм картайган
			БАРЛЫГЫ	Көргөлдө хисапка		БАРЛЫГЫ	Шул исәптән картайган				БАРЛЫГЫ								Ши.	эшкә яраклы ликвидтан эшкә яраклы %ы			
1	2	3	4	5	6	7	8	9	10	11	12	13	14	15	16	17	18	19	20	21	22	23	24
	6297,3		3294,9		945,8				3007							31,0		169		80		1355,9	
каты яфраклы	70,4	12,0	58,4	20,4					19														7,8
йомшак яфраклылар	2334,2		686,3		718,9		148,4		908							78,9		495		57		439,8	
Яклаучы урманнар буенча жәмгысе																							
		1958,8		2237,7		1451		42774									847		493				2724,7
	9755,6		4465,7		1879,3		354,1			4360						130,6		767		64		2120,1	
Шул исәптән																							
ылысылы		1867,9		1690,0		443,		15069									242		175				917,6
	7082,4		3675,8		1095,0		171,1			3345						38,4		218		80		1649,4	
каты яфраклы	74,4	12,0	60,7	22,7	0,1	1,6		31		23												19,4	3,8
йомшак яфраклылар	2598,8		729,2		784,2		183,0		992							92,2		549		58		451,3	

2.1.2. Урманнарны тәрбиялэгәндә урта яшьле, өлгереп килүче, өлгергән һәм картайган урман утыртмаларын кисү буенча файдалану өчен билгеләнгән диләнке күләме (агач материалы алуның ел саен рөхсәт ителгән күләме)

8 таблица.

Урманнарны тәрбиялэгәндә урта яшьле, өлгереп килүче, өлгергән һәм картайган урман утыртмаларының файдалану өчен билгеләнгән диләнке күләме (агач материалы алуның ел саен рөхсәт ителгән күләме)

№ п/п	Күрсәткечләр	Үлч. бер.	Урманнарны тәрбия кылу төрләре						Жәмгысе
			Сирәкләүләр	Аркылы	Яңарту кисүләре	Рәвешен үзгәртеп кисүләре	Реконструкция кисүләре	Берән-сәрән агачларыны кисү	
1	2	3	4	5	6	7	8	9	10
Токымы: нарат									
1.	Урманчылык таләпләре буенча ачыкланган фонды	га мең м ³	<u>2463,5</u> 149,3	<u>1230,3</u> 102,0					<u>3693,8</u> 251,3
2.	Кабатлану чоры	ел	10	15					
3.	Ел саен файдалану күләме:								
	мәйданы	га	246,4	82,0					328,4
	сайлап алына торган запасы:								
	тамыр	мең м ³	14,9	6,8					21,7
	ликвидлы	мең м ³	11,3	5,8					17,1
	эшкә яраклы	мең м ³	7,7	4,1					11,8
Токымы: чыршы									
1.	Урманчылык таләпләре буенча ачыкланган фонды	га мең м ³	<u>620,3</u> 26,0	<u>28,5</u> 2,4					<u>648,8</u> 28,4
2.	Кабатлану чоры	ел	10	15					
3.	Ел саен файдалану күләме:								
	мәйданы	га	62,1	1,9					64,0
	сайлап алына торган запасы:								
	тамыр	мең м ³	2,6	0,2					2,8
	ликвидлы	мең м ³	2,0	0,1					2,1
	эшкә яраклы	мең м ³	1,4	0,1					1,5
Токымы: карагач									
1.	Урманчылык	га	<u>107,2</u>	<u>13,4</u>					<u>120,6</u>

№ п/п	Күрсәткечләр	Үлч. бер.	Урманнарны тәрбия кылу төрләре						Жәмгысе
			Сирәк-ләүләр	Аркылы	Янарту кисү-ләре	Рәвешен үзгәртеп кисүләр	Реконструкция кисү-ләре	Берән-сәрән агачлар-ны кисү	
1	2	3	4	5	6	7	8	9	10
	таләпләре буенча ачыкланган фонды	мең м ³	6,6	0,9					7,5
2.	Кабатлану чоры	ел	10	15					
3.	Ел саен файдалану күләме:								
	мәйданы	га	10,7	0,9					11,6
	сайлап алына торган запасы:								
	тамыр	мең м ³	0,6	0,06					0,66
	ликвидлы	мең м ³	0,5	0,05					0,55
	эшкә яраклы	мең м ³	0,3	0,03					0,33
Жәмгысе ылыслы									
1.	Урманчылык таләпләре буенча ачыкланган фонды	га мең м ³	<u>3191,0</u> 181,9	<u>1272,2</u> 105,3					<u>4463,2</u> 287,2
2.	Кабатлану чоры	ел							
3.	Ел саен файдалану күләме:								
	мәйданы	га	54,0	58,0					112,0
	сайлап алына торган запасы:								
	тамыр	мең м ³	1,98	3,9					5,88
	ликвидлы	мең м ³	1,90	3,4					5,3
	эшкә яраклы	мең м ³	1,18	2,3					3,48
Тоқымы: биек кәүсәле имән									
1.	Урманчылык таләпләре буенча ачыкланган фонды	га мең м ³	<u>1,1</u> 0,03	<u>8,1</u> 0,4					<u>9,2</u> 0,43
2.	Кабатлану чоры	ел							
3.	Ел саен файдалану күләме:								
	мәйданы	га							
	сайлап алына торган запасы:								
	тамыр	мең м ³							

№ п/п	Күрсәткечләр	Үлч. бер.	Урманнарны тәрбия кылу төрләре						Жәмгысе
			Сирәк-ләүләр	Аркылы	Янарту кисү-ләре	Рәвешен үзгәртеп кисүләр	Реконструкция кисү-ләре	Берән-сәрән ағачлар-ны кисү	
1	2	3	4	5	6	7	8	9	10
	ликвидлы	мең м ³							
	эшкә яраклы	мең м ³							
Жәмгысе каты яфраклылар									
1.	Урманчылык таләпләре буенча ачыкланган фонды	га мең м ³	<u>1,1</u> 0,03	<u>8,1</u> 0,4					<u>9,2</u> 0,43
2.	Кабатлану чоры	ел							
3.	Ел саен файдалану күләме:								
	мәйданы	га							
	сайлап алына торган запасы:								
	тамыр	мең м ³							
	ликвидлы	мең м ³							
	эшкә яраклы	мең м ³							
Токымы: каен									
1.	Урманчылык таләпләре буенча ачыкланган фонды	га мең м ³	<u>80,4</u> 2,7	<u>254,5</u> 13,5				<u>11,3</u> 0,4	<u>346,2</u> 16,6
2.	Кабатлану чоры	ел	10	10				10	
3.	Ел саен файдалану күләме:								
	мәйданы	га	8,1	25,5				1,1	34,7
	сайлап алына торган запасы:								
	тамыр	мең м ³	0,27	1,35				0,04	1,66
	ликвидлы	мең м ³	0,20	1,1				0,03	1,33
	эшкә яраклы	мең м ³	0,11	0,7				0,02	0,83
Токымы: усак									
1.	Урманчылык таләпләре буенча ачыкланган фонды	га мең м ³						<u>1,7</u> 0,02	<u>1,7</u> 0,02
2.	Кабатлану чоры	ел						10	10
3.	Ел саен файдалану күләме:								
	мәйданы	га						0,2	0,2

№ п/п	Күрсәткечләр	Үлч. бер.	Урманнарны тәрбия кылу төрләре						Жәмгысе
			Сирәк-ләүләр	Аркылы	Янарту кисү-ләре	Рәвешен үзгәртеп кисүләр	Реконструкция кисү-ләре	Берән-сәрән агачлар-ны кисү	
1	2	3	4	5	6	7	8	9	10
	сайлап алына торган запасы:								
	тамыр	мең м ³							
	ликвидлы	мең м ³							
	эшкә яраклы	мең м ³							
Токымы: юкә									
1.	Урманчылык таләпләре буенча ачыкланган фонды	га мең м ³	<u>5,7</u> 0,2	<u>17,4</u> 1,3				<u>4,0</u> 0,1	<u>27,1</u> 1,6
2.	Кабатлану чоры	ел	10	10				10	
3.	Ел саен файдалану күләме:								
	мәйданы	га	0,6	1,7				0,4	2,7
	сайлап алына торган запасы:								
	тамыр	мең м ³	0,02	0,12				0,01	0,15
	ликвидлы	мең м ³	0,01	0,10				0,01	0,12
	эшкә яраклы	мең м ³	0,01	0,05				–	0,06
Жәмгысе йомшак яфраклылар									
1.	Урманчылык таләпләре буенча ачыкланган фонды	га мең м ³	<u>86,1</u> 2,9	<u>271,9</u> 14,8				<u>17,0</u> 0,5	<u>375,0</u> 18,2
2.	Кабатлану чоры	ел							
3.	Ел саен файдалану күләме:								
	мәйданы	га	2,0	19,0				1,7	22,7
	сайлап алына торган запасы:								
	тамыр	мең м ³	0,06	0,9				0,05	1,01
	ликвидлы	мең м ³	0,05	0,73				0,04	0,82
	эшкә яраклы	мең м ³	0,02	0,5				0,01	0,53
Урманчылык буенча барлыгы									
1.	Урманчылык	га	<u>3278,2</u>	<u>1552,2</u>				<u>17,0</u>	<u>4847,4</u>

№ п/п	Күрсәткечләр	Үлч. бер.	Урманнарны тәрбия кылу төрләре						Жәмгысе
			Сирәкләүләр	Аркылы	Янарту кисүләре	Рәвешен үзгәртеп кисүләре	Реконструкция кисүләре	Берән-сәрән агачларны кисү	
1	2	3	4	5	6	7	8	9	10
	таләпләре буенча ачыкланган фонды	мең м ³	184,83	120,5				0,5	305,83
2.	Кабатлану чоры	ел							
3.	Ел саен файдалану күләме:								
	мәйданы	га	56	77				1,7	134,7
	сайлап алына торган запасы:								
	тамыр	мең м ³	2,04	4,8				0,05	6,89
	ликвидлы	мең м ³	1,95	4,13				0,04	6,12
	эшкә яраклы	мең м ³	1,2	2,8				0,01	4,01

Тәрбияви кисүләре РФ ТРЭМның 22.11.2017 № 626 боерыгы белән расланган Урманнарны карау кагыйдәләре нигезендә гамәлгә ашырыла.

Урманны карау буенча кисүнең яшь чорлары боерык нигезендә 8.1 таблицада китерелде.

8.1 таблица.

Урманны тәрбияви кисүләренен
яшь чорлары

Урманны тәрбия кылганда кисү төрләре	Урман утыртмаларының яше, ел				
	Кисентенен яшенә карап, шытым бирүче агач токымыннан барлыкка килгән орлыклы һәм беренче генерацияле ылыслы һәм каты яфраклы		Кисенте яшенә карап, башка агач токымнары		
	100 яшьтән олы	100 яшьтән кече	60 яшьтән олы	50-60 яшь	50 яшьтән кече
1	2	3	4	5	6
Тоныкландырулар	10 кадәр	10 кадәр	10 кадәр	10 кадәр	5 кадәр
Тазартулар	11-20	11-20	11-20	11-20	6-10
Сирәкләүләр	21-60	21-40	21-40	21-30	11-20
Аркылы кисүләре	60тан артык	40тан артык	40тан артык	30дан артык	20дән артык

Үсү шартлары типларын, караганчыга кадәр составы буенча утыртмаларның төркемен, бонитетлар классларын, чыбылдыкның караганнан соңгы минималь йомыклығын, агачлар саны яисә массасы буенча сайлау процентын күрсәтеп, өстенлек итүче һәр токым буенча тәрбияви кисү режимы нормативлары 8.2 таблицада китерелде.

8.2 таблица.

Россия Федерациясең Европа өлешендәге ылыслы-киң яфраклы (катнаш) урманнар районында урман типлары төркемнәре буенча урман хасил итүче төп токымнарның урта яшьле утыртмаларын тәрбияви кисүләрнең режим нормативлары

Урман утыртмаларының кисүгә кадәрге составы	Урман типлары төркемнәре (бонитет классы)	Тәрбияли башлау яше, ел	Сирәкләү		Аркылы кисүләр		Кисентенен яшенә карата максатчан составы (өлгергән-леге буенча)
			тәрбиягә алганчы ябалдашларның минималь тоташлыгы	кисү ешлыгы, запасы буенча %	Ябалдашларның минималь йомыклыгы караганчыга кадәр	кисү ешлыгы, запасы буенча %	
			тәрбия кылгач	Кабатланучанлыгы (ел)	тәрбия кылгач	кабатланучанлыгы (ел)	
1	2	3	4	5	6	7	8
1. Нарат утыртмалары							
1.1. Нарат утыртмалары, саф һәм 2 берәмлеккә кадәр юкә катнашмалы	мүкле (III-IV)	8-10	0,9 0,7	15-20 10-15	0,9 0,8	10-15 15-20	8С2 Б
	нарат жиләкле (II-I)	5-10	0,8 0,6	20-25 10-12	0,8 0,7	15-20 15-20	(8-9) С (1-2) Б
	катлаулы (I-Ia)	5-10	0,8 0,6	20-30 10-12	0,8 0,7	20-25 15-20	(9-10) С (1+) Б
	кара жиләкле (I-II)	5-10	0,9 0,7	20-25 10-12	0,8 0,7	15-20 15-20	(8-9) С (1-2) Б
	озын мүкле (III)	8-10	0,9 0,7	15-20 10-15	0,9 0,8	10-15 15-20	8С2Б
1.2. Составында нарат өстенлек итүче наратлы-яфраклы (5-7 нарат, 3-5 яфраклы)	мүкле (III-IV)	4-7	0,9 0,7	20-30 10-15	0,9 0,8	15-20 15-20	(7-8) С (2-3) Б
	нарат жиләкле (II-I)	3-6	0,7 0,5	30-40 10-15	0,7 0,6	25-30 15-20	(8-9) С (1-2) Б
	катлаулы (I-Ia)	3-5	0,7 0,4	30-45 10-15	0,7 0,5	25-35 15-20	(8-10) С (0-2) Б
	кара жиләкле (I-II)	3-6	0,7 0,5	30-40 10-15	0,7 0,5	25-35 15-20	(7-9) С (1-3) Б
	озын мүкле (III)	4-7	0,8 0,6	20-30 10-15	0,8 0,6	20-25 15-20	(6-8) С (2-4) Б
1.2.1. Составында 3-4 берәмлек нарат һәм 6-7 яфраклы катнашындагы наратлы-яфраклы	нарат жиләкле (II-I)	3-5	0,7 0,5	30-50 10-15	0,7 0,5	25-40 15-20	(6-8) С (2-4) Б
	катлаулы (I-Ia)	3-5	0,7 0,4	30-50 10-15	0,7 0,5	25-40 15-20	(6-9) С (1-4) Б
	кара жиләкле (I-II)	3-5	0,7 0,5	30-45 10-15	0,8 0,6	25-35 15-20	(6-8) С (2-4) Б
	озын мүкле (III)	4-6	0,8 0,6	25-35 10-15	0,8 0,6	20-30 15-20	(5-7) С (3-5) Б
1.3. Яфраклы-наратлы (7 берәмлектән артык яфраклы, агачлар саны житәрлек булганда кимендә 3 нарат)	нарат жиләкле	3-5	–	–	–	–	(5-8) С (2-5) Б
	катлаулы	3-5	–	–	–	–	(6-9) С (1-4) Б
	кара жиләкле	4-6	–	–	–	–	(5-8) С (2-5) Б
	озын мүкле	4-7	–	–	–	–	(4-7) С

Урман утыртмаларының кисүгә кадәрge составы	Урман типлары төркемнөре (бонитет классы)	Тәрбияли башлау яше, ел	Сирәкләү		Аркылы кисүләр		Кисентенен яшенә карата максатчан составы (өлгергән- леге буенча)
			тәрбиягә алганчы ябалдаш- ларның минималь тоташлыгы	кисү ешлыгы, запасы буенча %	Ябалдаш- ларның минималь йомьк- лыгы караган- чыга кадәр	кисү ешлыгы, запасы буенча %	
			тәрбия кылгач	Кабатлан учанлы- гы (ел)	тәрбия кылгач	кабатлану чанлыгы (ел)	
1	2	3	4	5	6	7	8
2. Чыршы утыртмалары							
2.1. Чыршы утыртмалары: саф һәм 2 берәмлеккә кадәр яфраклы катнашында	катлаулы (Ia-I)	8-10	0,8 0,7	15-25 8-12	0,8 0,7	15-20 10-20	(9-10) Е (0-1) Б (Ос)
	кара жиләкле (I-II)	8-10	0,8 0,7	15-20 8-10	0,8 0,7	15-20 10-20	(8-9) Е (1-2) Б (Ос)
	елга буенда үсә торган (II-III)	8-10	0,8 0,7	15-20 8-10	0,8 0,7	15-20 10-20	(8-9) Е (1-2) Б (Ос)
2.2. Чыршылы-яфраклы, составында чыршы өстенлек итүче: 5-7 чыршы һәм 3-5 яфраклы	катлаулы (Ia-I)	6-8	0,7 0,5	30-40 10-12	0,7 0,6	25-35 10-15 (20)	(9-10) Е (0-1) Б (Ос)
	кара жиләкле (I-II)	6-8	0,7 0,5	20-35 10-12	0,7 0,6	20-30 10-15 (20)	(8-9) Е (1-2) Б (Ос)
	елга буенда үсә торган (II-III)	6-8	0,7 0,6	20-35 10-12	0,7 0,6	20-30 10-15 (20)	(8-9) Е (1-2) Б (Ос)
2.2.1. Составында 3-4 берәмлек чыршы һәм 6-7 яфраклы катнашындагы чыршылы-яфраклы	катлаулы (Ia-I)	4-6	0,7 0,5	30-50 8-12	0,7 0,5	30-40 10-15 (20)	(8-10) Е (0-2) Б (Ос)
	кара жиләкле (I-II)	4-6	0,7 0,6	25-35 8-10	0,7 0,6	20-30 10-15 (20)	(8-9) Е (1-2) Б (Ос)
	елга буенда үсә торган (II-III)	4-6	0,7 0,6	25-35 8-10	0,7 0,6	20-30 10-15 (20)	(8-9) Е (1-2) Б (Ос)
2.3. Яфракылар чыбылдыгы астында кирәкле күләмдә чыршы булган яфраклы- чыршылы	катлаулы (Ia-I)	4-6	чикл. юк 0,4	чикл. юк 6-10	чикл. юк 0,5	чикл. юк 8-12	(8-10) Е (0-2) Б (Ос)
	кара жиләкле (I-II)	4-6	чикл. юк 0,5	30-40/100 8-10	чикл. юк 0,6	30-40/100 8-12	(7-8) Е (2-3) Б (Ос)
	елга буенда үсә торган (II-III)	4-6	–	–	–	–	(>4) Е (<6) Б (Ос)
3. Имән утыртмалары							
3.1. Имән утыртмалары саф һәм катнаш б. ток. белән: 2 бер. кадәр	Саф имәнлекләр юкәле-чикләвек куаклы (II-I)	10-15	0,8 0,6	25-35 10-15	0,8 0,7	20-25 15-20	(8-9) Д (1-2) Лп, Е, б. ток.
	Саф имәнлекләр (III-II; IV)	10-15	0,8 0,7	20-35 10-15	0,8 0,7	15-20 15-20	(8-9) Д (1-2) Лп,

Урман утыртмаларының кесүүгә кадәрge составы	Урман типлары төркемнөре (бонитет классы)	Тәрбияли башлау яше, ел	Сирәкләү		Аркылы кесүүләр		Кисентенен яшенә карата максатчан составы (өлгәргән-легә буенча)
			тәрбиягә алганчы ябалдашларның минималь тоташлыгы	кесүү ешлыгы, запасы буенча %	Ябалдашларның минималь йомыклыгы караганчыга кадәр	кесүү ешлыгы, запасы буенча %	
			тәрбия кылгач	Кабатланучанлыгы (ел)	тәрбия кылгач	кабатланучанлыгы (ел)	
1	2	3	4	5	6	7	8
							Е, б. ток.
	Дымлы имәнлекләр зур үләнле	10-15	0,8 0,7	20-35 10-15	0,8 0,7	20-25 15-20	(8-9) Д (1-2) Лп, Е, б.ток.
	Дымлы имәнлекләр юкәле (III-IV; II)	10-15	0,8 0,7	20-30 10-15	0,8 0,7	15-20 15-20	(8-9) Д (1-2) Лп, Е, б. ток.
	Елга буенда үсә торган зур үләнле имәнлекләр (II-III)	10-15	0,8 0,7	20-30 10-15	0,8 0,7	20-25 15-20	(8-9) Д (1-2) Ол. ч., б.ток.
3.2. Составында 5-7 берәмлек имән өстенлек итүче катнаш утыртмалар (йомшак яфраклы һәм каты яфраклы токымнар белән)	Саф имәнлекләр юкәле-чикләвек куаклы (II-I)	4-6	0,7 0,5	30-40 10-15	0,8 0,6	20-35 15-20	(7-9) Д (1-3) Лп, Яс, Е
	Саф имәнлекләр (III-II; IV)	4-6	0,7 0,6	25-35 10-15	0,8 0,7	20-25 15-20	(7-8) Д (2-3) Лп, Е, б. ток.
	Дымлы имәнлекләр зур үләнле (II-III; I)	4-6	0,7 0,6	30-35 10-15	0,8 0,6	20-30 15-20	(7-8) Д (2-3) Лп, Ч, б.т.
	Дымлы имәнлекләр юкәле (III-IV; II)	4-6	0,7 0,6	25-35 10-15	0,8 0,6	20-25 15-20	(7-8) Д (2-3) Лп, Е, б. ток.
	Елга буенда үсә торган зур үләнле имәнлекләр (II-III)	4-6	0,7 0,6	25-35 10-15	0,8 0,7	20-30 15-20	(7-9) Д (1-3) Ол. ч., б.ток.
3.2.1. Составында 3-4 берәмлек имән катнашулы катнаш утыртмалар	Саф имәнлекләр юкәле-чикләвек куаклы (II-I)	3-5	0,7 0,5	30-50 7-12	0,7 0,6	25-40 10-15	(6-8) Д (2-4) Лп, Е, б. ток.
	Саф имәнлекләр юкәле-күрәнле (III-II; IV)	3-5	0,7 0,5	30-40 7-12	0,7 0,6	25-30 10-15	(6-8) Д (2-4) Лп, Е, б. ток.
	Дымлы имәнлекләр зур үләнле (II-III; I)	3-5	0,7 0,5	30-40 7-12	0,7 0,6	25-35 10-15	(6-8) Д (2-4) Лп, Е, б. ток.
	Юкәле дымлы имәнлекләр (III-IV; II)	3-5	0,7 0,5	30-40 7-12	0,7 0,6	25-35 10-15	(6-8) Д (2-4) Лп, Е, б. ток.
	Елга буенда үсә торган зур үләнле имәнлекләр (II-III)	3-5	0,7 0,5	30-50 7-12	0,7 0,6	25-40 10-15	(6-7) Д (3-4) Ол. ч., б.ток.
3.3. Йомшак яфракылар өстенлек итүче һәм составында кимендә 3 берәмлек имән, әмма имән өстенлек итүче агачлыктар	Саф имәнлекләр юкәле-чикләвек куаклы (II-I)	2-4					(5-7) Д (3-5) б.т.
	Саф имәнлекләр юкәле-күрәнле	2-4					(4-7) Д (3-6) б.т.

Урман утыртмаларының кесүгә кадәрge составы	Урман типлары төркемнәре (бонитет классы)	Тәрбияли башлау яше, ел	Сирәкләү		Аркылы кесүләр		Кисентенен яшенә карата максатчан составы (өлгергән-леге буенча)
			тәрбиягә алганчы ябалдашларның минималь тоташлыгы	кесү ешлыгы, запасы буенча %	Ябалдашларның минималь йомькылыгы караганчыга кадәр	кесү ешлыгы, запасы буенча %	
			тәрбия кылгач	Кабатланучанлыгы (ел)	тәрбия кылгач	кабатланучанлыгы (ел)	
1	2	3	4	5	6	7	8
формалаштыруга житәрлек агач саны булган катлаулы утыртмалар	(III-II; IV)						
	Дымлы имәнлекләр зур үләнле	2-4					(4-7) Д (3-6) б.т.
	Дымлы имәнлекләр юкәле (III-IV; II)	2-4					(4-7) Д (3-6) б.т.
	Елга буенда үсә торган зур үләнле имәнлекләр (II-III)	2-4					(4-7) Д (3-6) Ол. ч. б.ток.
4. Каен утыртмалары							
4.1. Каен утыртмалары: саф һәм өлешчә башка токымнар катнашында	нарат жиләкле-чөчбайлы (II-I)	10-12	>0,8 0,7	20-30 8-10	0,8 0,6	25-30 10-15	(8-10) Б (0-2) С
	катлаулы вак үләнле (II-I)	8-12	>0,8 0,7	20-30 8-10	0,8 0,6	25-30 10-15	(8-10) Б (0-2) С (Е)
	кара жиләкле-вак үләнле (II-III)	8-12	>0,8 0,7	20-30 8-10	0,8 0,6	25-30 10-15	(8-10) Б (0-2) С (Е)
	озын мүкле (III-IV)	12-15	>0,8 0,7	20-25 8-10	0,8 0,6	20-25 10-15	(8-10) Б (0-2) С
	катлаулы киң үләнле (Ia-I)	8-10	>0,8 0,7	25-35 8-10	0,8 0,6	25-35 10-15	(8-10) Б (0-2) Е (С)
	кара жиләкле-киң үләнле (I-II)	8-10	>0,8 0,7	25-30 8-10	0,8 0,6	25-30 10-15	(8-10) Б (0-2) Е (С)
	Елга буенда үсә торган-зур үләнле (II-III)	8-10	>0,8 0,7	20-25 8-10	0,8 0,7	20-25 10-15	(8-10) Б (0-2) Е
	4.2. Каенлы-усаклы утыртмалар, башка токымнар	катлаулы вак үләнле (II-I)	6-8	0,8 0,6	20-40 10-15	0,7 0,5	20-40 10-15
кара жиләкле-вак үләнле (II-III)		6-8	0,8 0,6	20-40 10-15	0,7 0,5	20-40 10-15	(8-10) Б (0-2) С (0+) Ос
катлаулы киң үләнле (Ia-I)		6-8	0,8 0,6	20-40 10-15	0,7 0,5	20-40 10-15	(8-10) Б (0-2) Е, С (0+)Ос
кара жиләкле-киң үләнле (I-II)		6-8	0,8 0,6	20-40 10-15	0,7 0,5	20-40 10-15	(8-10) Б (0-2) Е (0+) Ос
елга буенда үсә торган-зур үләнле (II-III)		6-8	0,8 0,7	20-30 10-15	0,7 0,6	20-30 10-15	(8-10) Б (0-2) Е (0+) Ос
4.3. Каенлы-чыршылы (каен чыбылдыгы астында кирәкле күләмдә чыршы – чыршының	катлаулы киң үләнле (Ia-I)	4-6	0,8 0,6	20-35 10-15	0,7 0,5	25-35 10-15	(7-10) Б (0-3) Е II яр. (Пдр) 10 Е

Урман утыртмаларының кисүгә кадәрге составы	Урман типлары төркемнәре (бонитет классы)	Тәрбияли башлау яше, ел	Сирәкләү		Аркылы кисүләр		Кисентенен яшенә карата максатчан составы (өлгергән- леге буенча)
			тәрбиягә алганчы ябалдаш- ларның минималь тоташлыгы	кисү ешлыгы, запасы буенча %	Ябалдаш- ларның минималь йомык- лыгы караган- чыга кадәр	кисү ешлыгы, запасы буенча %	
			тәрбия кылгач	Кабатлан учанлы- гы (ел)	тәрбия кылгач	кабатлану чанлыгы (ел)	
1	2	3	4	5	6	7	8
икенче ярусы яки яшь агачы булган)	кара жиләкле-киң үләнле (I-II)	4-6	0,8 0,7	20-30 10-15	0,7 0,5	25-35 10-15	(7-10) Б (0-3) Е II яр. (Пдр) 10 Е
	Елга буенда үсә торган-зур үләнле (II-III)	4-6	0,8 0,7	20-30 10-15	0,7 0,6	25-30 10-15	(7-10) Б (0-3) Е II яр. (Пдр) 10 Е
5. Усак утыртмалары							
5.1. Усак утыртмалары: саф һәм өлешчә башка токымнар катнашында	катлаулы вак үләнле (II-I)	10-15	0,8 0,6	30-40 8-12	0,8 0,6	30-35 10-15	(7-10) Ос (0-3) Е, Б
	кара жиләкле-вак үләнле (III-II)	10-15	0,8 0,6	25-35 8-12	0,8 0,7	25-30 10-15	(7-10) Ос (0-3) Е, Б
	катлаулы киң үләнле (Ia-I)	8-12	0,8 0,6	30-40 8-12	0,8 0,6	30-35 10-15	(7-10) Ос (0-3) Е, С, Б
	кара жиләкле-киң үләнле (I-II)	8-12	0,8 0,6	25-35 8-12	0,8 0,7	25-30 10-15	(7-10) Ос (0-3) Е, С, Б
	елга буенда үсә торган-зур үләнле (II-I)	8-12	0,8 0,7	25-30 8-12	0,8 0,7	25-30 10-15	(7-10) Ос (0-3) Е, Б
5.2. Усаклы-чыршылы (усак чыбылдыгы астында кирәкле күләмдә чыршы – икенче ярусы яки яшь агачы булган)	катлаулы киң үләнле (Ia-I)	4-8	0,7 0,5	30-40 10-12	0,7 0,5	30-40 10-15	(7-10) Ос (0-3) Е, Б II яр. (Пдр) 10Е
	кара жиләкле-киң үләнле (I-II)	4-8	0,8 0,6	30-35 10-12	0,7 0,5	25-35 10-15	(7-10) Ос (0-3) Е, С, Б II яр. (Пдр) 10Е
	елга буенда үсә торган-зур үләнле (II-I)	4-8	0,8 0,6	30-35 10-12	0,7 0,5	25-35 10-15	(7-10) Ос (0-3) Е, Б II яр. (Пдр) 10Е
6. Юкә утыртмалары							
6.1. Күп максатларга, шул исәптән ұзагач алу өчен билгеләнгән утыртмалар							
6.1.1. Саф чиста юкә утыртмалары һәм өлешчә башка токымдагылар кушылмасы белән (2 берәмлеккә кадәр)	катлаулы вак үләнле юкәлекләр (II-III)	10-15	0,8 0,7	25-30 8-12	0,8 0,7	15-20 10-15	(8-10) Лп (0-2) С, Е, б.ток.
	кара жиләкле-вак үләнле (III-IV)	10-15	0,8 0,7	20-25 8-12	0,8 0,7	15-20 10-15	(8-10) Лп (0-2) С, Е, б.ток.

Урман утыртмаларының кесүгә кадәрге составы	Урман типлары төркемнәре (бонитет классы)	Тәрбияли башлау яше, ел	Сирәкләү		Аркылы кесүләр		Кисентенен яшенә карата максатчан составы (өлгергән-легә буенча)
			тәрбиягә алганчы ябалдаш-ларның минималь тоташлыгы	кесү ешлыгы, запасы буенча %	Ябалдаш-ларның минималь йомьк-лыгы караган-чыга кадәр	кесү ешлыгы, запасы буенча %	
			тәрбия кылгач	Кабатлан учанлы-гы (ел)	тәрбия кылгач	кабатлану чанлыгы (ел)	
1	2	3	4	5	6	7	8
	катлаулы киң яфраклы (I-II)	10-15	0,8 0,7	25-30 8-12	0,8 0,7	15-25 10-15	(8-10) Лп (0-2) Е, Д, б. ток.
	кара жиләкле-киң үләнле (II-III)	10-15	0,8 0,7	25-30 8-12	0,8 0,7	15-20 10-15	(8-10) Лп (0-2) Е, Д, б.ток.
6.1.2. Составында юкә өстенлек итүче катнаш утыртмалар	катлаулы вак үләнле (II-III)	6-8	0,8 0,6	25-30 8-12	0,8 0,7	20-25 10-15	(7-10) Лп (0-3) С, Е, б. ток.
	кара жиләкле-вак үләнле (III-IV)	6-8	0,8 0,6	25-30 8-12	0,8 0,7	20-25 10-15	(7-10) Лп (0-3) С, Е, б. ток.
	катлаулы киң яфраклы (I-II)	6-8	0,8 0,6	25-35 8-12	0,8 0,6	20-30 10-15	(7-10) Лп (0-3) Е, Д, б.ток.
	кара жиләкле-киң үләнле (II-III)	6-8	0,8 0,6	25-30 8-12	0,8 0,7	20-25 10-15	(7-10) Лп (0-3) Е, Д, б.т.
6.2. Умартачылык (нектар бүлемтеге) максатларында үстерелә торган утыртмалар							
6.2.1. Саф чиста юкә утыртмалары һәм өлешчә башка токымдагылар кушылмасы белән (2 берәмлеккә кадәр)	катлаулы вак үләнле юкәлекләр (II-III)	5-7	0,7 0,5	20-30 8-12	0,6 0,5	20-30 10-15	10 Лп ед. др.п.
	кара жиләкле-вак үләнле (III-IV)	6-8	0,7 0,5	20-30 8-12	0,6 0,5	20-30 10-15	10 Лп ед. др.п.
	катлаулы киң яфраклы (I-II)	5-7	0,7 0,5	20-35 8-12	0,6 0,4	20-40 10-15	10 Лп ед. др.п.
	кара жиләкле-киң үләнле (II-III)	6-8	0,7 0,5	20-30 8-12	0,6 0,5	20-30 10-15	10 Лп ед. др.п.
6.2.2. Составында юкә өстенлек итүче катнаш утыртмалар	катлаулы вак үләнле (II-III)	4-6	0,6 0,5	20-35 8-12	0,6 0,5	20-30 10-15	(9-10) Лп (0-1) башк. ток.
	кара жиләкле-вак үләнле (III-IV)	4-6	0,6 0,5	20-35 8-12	0,6 0,5	20-30 10-15	(9-10) Лп (0-1) башк.ток.
	катлаулы киң яфраклы (I-II)	4-6	0,6 0,6	20-40 8-12	0,6 0,4	20-40 10-15	(9-10) Лп (0-1) башк. ток.
	кара жиләкле-киң үләнле (II-III)	4-6	0,6 0,5	20-35 8-12	0,6 0,5	20-30 10-15	(9-10) Лп (0-1) башк. ток.
7. Зирек утыртмалары							
7.1. Саф кара зирек утыртмалары һәм составында башка	Елга буенда үсә торган-зур үләнле кара зиреклекләр	10-15	0,8 0,7	20-25 8-10	>0,8 0,8	15-25 10-15	(7-10) Ол. ч. (0-3) Е, Д

Урман утыртмаларының кисүгә кадәрге составы	Урман типлары төркемнәре (бонитет классы)	Тәрбияли башлау яше, ел	Сирәкләү		Аркылы кисүләр		Кисентенен яшенә карата максатчан составы (өлгергән- леге буенча)
			тәрбиягә алганчы ябалдаш- ларның минималь тоташлыгы	кисү ешлыгы, запасы буенча %	Ябалдаш- ларның минималь йомык- лыгы караган- чыга кадәр	кисү ешлыгы, запасы буенча %	
			тәрбия кылгач	Кабатлан учанлы- гы (ел)	тәрбия кылгач	кабатлану чанлыгы (ел)	
1	2	3	4	5	6	7	8
йомшак яфраклы токымнар катнашында	(II-I)						
	Кара зиреклек сазлыклы-зур үләнле (III-II)	10-15	0,8 0,7	20-25 8-10	>0,8 0,8	15-25 10-15	10 Ол. ч., ед. др. п.
7.2. Кара зирек өстенлек итүче һәм составында башка кыйммәтле токымнар булган катнаш утыртмалар	Елга буенда үсә торган-зур үләнле кара зиреклекләр (II-I)	8-10	0,8 0,6	20-30 8-10	0,8 0,7	20-25 10-15	(6-8) Ол. ч., (2-4) Е. Д. др. п.
8. Тирәк утыртмалары							
Саф һәм өлешчә башка токымнар катнашындагы тирәк утыртмалары		2-4	0,8 0,7	15-30 5-8	0,9 0,7	20-35 7-10	
9. Чәчбай утыртмалары							
Саф һәм өлешчә башка токымнар катнашындагы чәчбай утыртмалары		3-4	0,8 0,7	20-30 5-7	0,8 0,7	15-20 7-8	

Искәрмәләр:

1. Кисүләрнең максималь ешлык проценты тоташлыгы (тулылыгы) 1,0гә тигез булган утыртмалар өчен китерелде. Тоташлыкның (тулылыкның) түбәнрәк күрсәткечләрендә, кисәк тотрыклылык кимү куркынычы янаганда һәм башка начар шартларда, шулай ук техник коридор челтәрле кишәрлекләрен тәрбия кылганда кисүләрнең ешлыгы, әлбәттә, кими.

2. Запас буенча технологик коридорларны 5-7%ка кисеп чыкканда һәм кирәкмәгән ағачларны күп күләмдә юк итү зарурлыгы булганда ешлыкны арттыру рөхсәт ителергә мөмкин.

2.1.3. Барлык төр кисүлөрдө дилэнке хисабы (ел саен рөхсэт ителгән үзагач алу күләме)

Барлык төр кисүлөрдө ел саен рөхсэт ителгән агач материалы алу күләме 9 таблицада китерелде.

9 таблица.

Барлык төр кисүлөрдө файдалану өчен билгеләнгән дилэнке күләме (агач материалы алуның ел саен рөхсэт ителгән күләме)

Мәйданы – га, запасы – мең. м³

Ел саен алырга рөхсэт ителә торган агач материалы күләме																
Хужалыклар	Өлгергән һәм картайган агачларны кискәндә			Урманнарны тәрбияләгәндә, агачларны кискәндә			Зыян күргән һәм һәлак булган агачларны кискәндә			Урман, урман эшкәртү инфраструктурасы объектларын һәм урман инфраструктурасы булдыруга бәйле булмаган объектларны төзү, үзгәртеп кору һәм эксплуатацияләү өчен билгеләнгән урман кишәрлекләрендә урман утыртмаларын кискәндә	БАРЛЫГЫ					
	Мәйданы	Запас		Мәйданы	Запас		Мәйданы	Запас			Мәйданы	Запас		Мәйданы	Запас	
		ликвидлы	эшкә яраклы		ликвидлы	эшкә яраклы		ликвидлы	эшкә яраклы			ликвидлы	эшкә яраклы		ликвидлы	эшкә яраклы
1	2	3	4	5	6	7	8	9	10	11	12	13	14	15	16	
Ылыслы	38,4	2,18	1,75	112,0	5,3	3,48	–	–	–	–	0,3	0,2	150,4	7,78	5,43	
Каты яфраклы	–	–	–	–	–	–	–	–	–	–	–	–	–	–	–	
Йомшак яфраклылар	92,2	5,49	3,18	22,7	0,82	0,53	–	–	–	–	0,1	–	114,9	6,41	3,71	
Жәмгысе:	130,6	7,67	4,93	134,7	6,12	4,01	–	–	–	–	0,4	0,2	265,3	14,19	9,14	

2.1.4. Кисентелэрнең яшьләре

Урман агачларын кисүнең «Кисентелэрнең яшен билгеләү турында» 2015 елның 09 апрелендәге № 105 Рослесхоз боерыгы белән билгеләнгән еллары 10 таблицада китерелде.

10 таблица.

Кисентелэрнең яше

Урманнарның максатчан билгеләнеш төрләре, ш.и. яклаучы урманнарның категорияләре	Хуж/бүлемтекләре һәм аларга кәргән өстенлек итүче токымнар	Бонитет класслары	Кисентелэрнең яше, ел
1	2	3	4
Урман үсемлекләре зонасы: Ылыслы-киң яфрак-лы урманнар зонасы Урманлы район: Россия Федерациясенен Европа өлешендәге ылыслы-киң яфраклы (катнаш) урманнар районы			
Яклаучы урманнар (су объектлары буйларында урнашкан тыюлыклы урман полосалары – яклаучы урманнар категориясеннән тыш)	Ылыслы		
	Нарат, чыршы, карагач	Барысы да	101-120
	Каты яфраклы		
	Орлыклык имән, корычагач	Барысы да	121-140
	Үсентеле имән	III һәм югарырак	71-80
		IV һәм түбәнрәк	61-70
	Карама, өрәңге	Барысы да	71-80
	Йомшак яфраклылар		
	Бал бирүче (нектарлы) юкә	Барысы да	81-90
	Каен, кара зирек, юкә (товарлык),	Барысы да	71-80
	Усак, тирәк, кара тирәк, соры зирек, агачсыман тал	Барысы да	51-60
	Тирәк (культуралар)	Барысы да	36-40
	Куаклыклар		
	Таллык	Барысы да	5
Яклаучы урманнар (Су объектлары буйларында урнашкан тыюлыклы урман полосалары), Эксплуатация урманнары.	Ылыслы		
	Нарат, чыршы, карагач	Барысы да	81-100
	Каты яфраклы		
	Орлыклык имән, корычагач	Барысы да	101-120
	Үсентеле имән	III һәм югарырак	61-70
		IV һәм түбәнрәк	51-60
	Карама, өрәңге	Барысы да	61-70
	Йомшак яфраклылар		
	Бал бирүче (нектарлы) юкә	Барысы да	81-90
	Каен, кара зирек, юкә (товарлык)	Барысы да	61-70
	Усак, тирәк, кара тирәк, соры	Барысы да	41-50

	зирек, агачсыман тал		
	Тирек (культуралар)	Барысы да	31-35
	Куаклыклар		
	Таллык	Барысы да	5

2.1.5. Агачлыкларның тулылыгын һәм составын, диланкеләрнең күләмнәрен, диланкеләрнең тоташу чорларын, киртекләр санын, кисүләрнең кабатлану чорларын исәпкә алып, агач материалын сайлау проценты (ешлыгы)

Агач материалы эзерләүгә карата таләпләр РФ ТРЭМның 2016 елның 13 сентябрдәге № 474 боерыгы, «Диланке эшләре төрләрен, аларны уздыру тәртибен һәм эзлеклелеген, диланке эшләренең технологик картасы формасын, диланкене карау акты формасын һәм диланкене карау тәртибен раслау турында» 2016 елның 27 июндәге № 367 боерыгы белән расланган Агач материалы эзерләү кагыйдәләрендә билгеләнгән.

Өлгергән, картайган урман утыртмаларын кисү буенча төп оештыру-техник элементларның параметрлары 10.1 таблицада китерелде.

10.1 таблица.

Өлгергән, картайган урман утыртмаларын кисүләрдә төп оештыру-техник элемент параметрлары

№ п/п	Агач материалы эзерләү параметрлары. Кисү ысуллары	Сайланма кисүләр	Тоташ кисүләр
1	2	3	4
Россия Федерациясенең Европа өлешендәге ылыслы-киң яфраклы (катнаш) урманнар зонасы			
1.	Сайланма кисүләр ешлыгы, %		
	Бик зәгыйфь	10 кадәр	
	Зәгыйфь	11-20	
	Уртача	21-30	
	Уртача-югары	31-40	
	Югары	41-50	
	Бик югары (сайланма санитар кисүләр өчен)	51-70	

№ п/п	Агач материалы эзерләү параметрлары. Кисү ысуллары	Сайланма кисүләр	Тоташ кисүләр
1	2	3	4
Россия Федерациясенең Европа өлешендәге ылыслы-киң яфраклы (катнаш) урманнар зонасы			
2.	Диләнкеләрнең (сайланма кисүләрдә) чик майданы, га Яклаучы урманнар: Ирекле-сайланма кисүләр Төркемле-сайланма кисүләр Тигез-эзлекле кисүләр Төркемле-эзлекле кисүләр Полоса аша эзлекле кисүләр Эксплуатация урманнары: Ирекле-сайланма кисүләр Төркемле-сайланма кисүләр Тигез-эзлекле кисүләр Төркемле-эзлекле кисүләр Полоса аша эзлекле кисүләр	25 15 15 10 5 50 30 30 25 15	
3.	Тоташ кисүләрдә диләнкеләрнең чик майданы, га нарат, карагач чыршы, ак чыршы орлыктан яңартылганда имән шытымнан яңартылганда имән һәм башка каты яфраклылар йомшак яфраклылар		5 5 2,5 10 10
4.	Тоташ кисүләрдә диләнкеләрнең чик киндәге, м нарат, карагач чыршы, ак чыршы орлыктан яңартылганда имән шытымнан яңартылганда имән һәм башка каты яфраклылар йомшак яфраклылар		50 50 50 100 100
5.	Диләнкеләр тоташу чоры, ел нарат, карагач чыршы, ак чыршы орлыктан яңартылганда имән шытымнан яңартылганда имән һәм башка каты яфраклылар йомшак яфраклылар		4 4 4 4 2
6.	Кисүләр кабатлану чоры, ел Ирекле-сайланма кисүләр Төркемле-сайланма кисүләр Тигез-эзлекле кисүләр Төркемле-эзлекле кисүләр Полоса аша эзлекле кисүләр	8-30 8-30 4-8 30-40 4-8	

№ п/п	Агач материалы эзерлэу параметрлары. Кисү ысуллары	Сайланма кисүлөр	Тоташ кисүлөр
1	2	3	4
Россия Федерациясенең Европа өлешендәге ылыслы-киң яфраклы (катнаш) урманнар зонасы			
7.	Урман кварталының 1 км ягына хисаплаганда киртеклер саны дилэнкеләр киңлеге (озынлыгы) 50 м кадәр булганда дилэнкеләр киңлеге (озынлыгы) 51-150 м булганда дилэнкеләр киңлеге (озынлыгы) 151-250 м булганда дилэнкеләр киңлеге (озынлыгы) 250 м артыграк булганда		4тән артык түгел 3тән артык түгел 2дән артык түгел 1
8.	Төяү пунктлары, житештерү һәм көнкүреш объектлары өчен гомуми мәйдан (дилэнкенең гомуми мәйданыннан) - алга таба ясалма урман торгызып Мәйданы 10 га артык булган дилэнкеләрдә - сезонара агач материалы запаслары булдыру өчен - туфракка зыян салып Мәйданы 10 га һәм аннан азрак булган дилэнкеләрдә: - алга таба янартып - алдан торгызып - эзлекле кисүләрдә - сайланма кисүләрдә	3% артык түгел 0,3 га кадәр 0,25 га кадәр	чикләнми 5% артык түгел 15% артык түгел иң күбе 3% 0,4 га кадәр 0,3 га кадәр
9.	Сөйрәмә жир трассалары һәм дилэнкедәге юллар мәйданы, (дилэнке мәйданыннан %) - күп операцияле техника кулланып - алга таба ясалма урман торгызып	15% артык түгел	20% артык түгел 30% кадәр чикләнми

Өлгереп житмәгән урман утыртмалары арасында урнашкан, дилэнкеләрнең билгеләнгән күләмнәрен 1,5 мәртәбәдән кимрәк дәрәжәдә артып китүче урмантаксалы бүлендекләре тулысынча кисүгә билгеләнә.

Урманнарда рациональ файдалануны, урман утыртмаларының үзләренә тирәлек хасил итүче, су саклаучы, санитария-гигиена, савыктыру һәм башка төрле файдалы үзлекләрен югалта башлаган табигый структурасын торгызу һәм саклау максатларында, – үзагач эзерләү өчен аренда яисә даими (вакыты чикләнми) файдалану хокукларында тапшырылган урман кишәрлекләрендә аерым дилэнкеләрнең мәйданнары тоташ кисүләрдә арттырылырга мөмкин, ләкин 1,5 мәртәбәдән артыграк түгел.

Барлык урманнарда да тоташ кисүләрдә кыска ягы буйлап та, озын ягы буйлап та дилэнкеләр өчен турыдан-туры тоташу урыны билгеләнә, ә елга үзәннәрендә үсә торган урманнарда, – дилэнкеләрнең полоса аша тоташу урыннары.

Турыдан-туры тоташкан очракта чираттагы дилэнке алдагы дилэнкедән соң тоташу срогын исәпкә алып киселә.

Полоса аша тоташкан очракта чираттагы дилэнке дилэнкеләрнең чик дәрәжәдәге киңлегенә тигез булган киңлектәге урман полосасы аша урнаштырыла.

Тоташ кисүләрдә дилэнкеләрнең тоташу срогы, кисү елларын санамыйча, агач токымнарының жимеш бирү ешлыгын исәпкә алып, аларның табигый рәвештә уңышлы гына яңаруын тәмин итеп яки урман культуралары утырту, урманнарның экологик үзлекләрен саклау өчен шартлар тудырып билгеләнә.

Дилэнкедә урманнарны ясалма торгызган вакытта яисә хужалык буенча кыйммәтле токымнарның шытымын саклаганда дилэнкенең теләсә кайсы ягы буйлап тоташу вакытын кимендә 2 ел итеп билгеләү рөхсәт ителә.

Өлгергән, картайган урман утыртмаларын сайланма кискән вакытта дилэнкеләрнең тоташу вакытлары билгеләнми.

Өлгергән, картайган урман утыртмаларын сайланма кискән вакытта дилэнкеләр 30 процентлы ешлык белән тоташканда һәм аларның өлгергән, картайган урман утыртмаларын тоташ кисү дилэнкеләренә аннан да югарырак процентлы ешлык белән тоташуы очрагында өлгергән, картайган урман утыртмаларын тоташ кискәндәге кебек тоташу чорлары билгеләнә.

Өлгергән, картайган урман агачларын кискәндә агач материалын әзерләү дилэнкеләрнең тоташу киңлеген, майданын һәм срокларын саклап гамәлгә ашырыла.

2.1.6. Урман торгызу методлары

10.2 таблица.

Урман типлары һәм урман торгызу ысуллары

№ п/п	Урман тибы, үсеш алган урын шартлары тибы, бонитет классы	Утыртмаларның уртача составы	Рельефтагы торышы	Туфрагы	Шытымы	Вак агачлары	Туфрак өсте катламы		Янартылуы	Иреклетмалар	Кисү ысулы торгызу ысулы
							Үләнле	Мүкле			
1	2	3	4	5	6	7	8	9	10	11	12
Нарат өстенлек итүче урман типлары 1 төркем. Лишайниклы-мүкле наратлыктар											
1.	Наратлык Лишайниклы-мүкле Лм белән ТУМ: А1-2 Бонитеты: 1-3 Коры наратлык	10С + Б	Аз калкулык-лы яисә дулкынлы. Коры (калкулыктарда) белән сафның (калкулык битендә) чиратлашуы	өлешчә көлсу, комлы коры. Гориз. А1 юк	Наратлы сирәк	Сирәк: миләш, өянкелек	Песи тәпие, сирәк нарат жиләге һәм турак уты, Маршелл күкчәчөгә, агулы сәхрә борычы, түбәнлекләрдә яшел мүкләр, дарулык бүре жиләге	Кладония токымыннан лишайник	Нарат катнашындагы каеннар аз үсә	Хасил булмый	Тоташ кисүләр. Культуралар: наратлар
2 төркем. Яшел мүкле нарат урманнары											
2.	Наратлык мүкле (нарат жиләклегә) Мүк белән ТУМ: А2, В2 Бонитеты: 1-2 Саф наратлык	10С + Б 9С 1Б + Ос, чыршы таралган жирдә 8С2Е	Югар. плато рельефы тигез яисә аз гына дулкынлы, болын өсте террасалары	Өлешчә көлсу, комлы саф туфрагы – тирән комнар	Наратлы төркемле яраклашкан яраклашкан сирәк чыршы	Сирәк – миләш, буяу куагы, артыш, өянкелек	Нарат жиләге, ландыш, дарулык бүре жиләге, кара абага, аралыктарда һәм аланлыктарда	Яшел мүкләр, калкулыктарда лишайниклар	Канәгатьләндерерлек, каен, усак, нарат белән	Каенлы	Тоташ кисүләр, үсентесен саклап. Культуралар: наратлар тәрәзәләрдә

№ п/п	Урман тибы, үсеш алган урын шартлары тибы, бонитет классы	Утыртмаларның уртача составы	Рельефтагы торышы	Туфрагы	Шытымы	Вак агачлары	Туфрак өсте катламы		Яңартылуы	Иреклетуыртмалар	Кисү ысулы торгызу ысулы
							Үләнле	Мүкле			
1	2	3	4	5	6	7	8	9	10	11	12
							чәчбай				
3.	Наратлык каражиләклек Кж белән ТУМ: А3,В3 Бонитет: 1- 2 (3)	7С 2Б1Е + Ос	Тигезлекле рельеф яки өлешчә дулкынлы, елга террасалары	Урт. һәм кую кәлсу комсыл дымлы глей билгеләре белән	Чыршылы, сирәгрәк нарат	Эт шомырты, куаклы тал, миләш, артыш	Каражиләк, кара абага, нарат жиләге, каш яфрак, чәчбай	Яшел мүкләр, түбәнлекләрдә кәккүк житене,	Канәгать ләндерерлек, нарат, каен, усак белән	Каенлы, сирәк усак	Тоташ кисүләр, үсентесен саклап. Культуралар: наратлар
3 төркем. Катлаулы нарат урманнары											
4.	Куаклы наратлыклар Кн ТУМ: С2 Бонитеты: 1-1а	9С 1Б + Ос	Тигез калку плато, өске һәм болын өсте террасалары	Кәсле-кәлсу жиңел балчыксыл саф	Сирәк, нарат	Юкә, төрлетөрле куаклыклар, кабар агачы, зелпе, миләш	Сәрдә, күкебаш, келәнчел, каш яфрак, кара абага, кызыл бөрлегән, ике яфраклы май чәчәге, талакдар	Юк	Канәгать ләндерерлек, каен, усак һәм юкә катнашында	Каенлы усаклы	Тоташ кисүләр. Культуралар: наратлар
5.	Юкәле наратлык Ю белән ТУМ: С2-3 Бонитеты: 1а (еш кына культуралар)	9С 1Б + Ос, Лп	Тигез калку плато, болын өсте террасалары	Кәсле-кәлсу комсыл саф	Сирәк чыршылы	Урт. куелыкта яисә юкә күп булган кую, аз күләмле	Төрле-төрле: күрәннәр, сәрдә, йолдызак, карга күзе, таштояк һәм	Юк	Йомшак яфраклы арга алмашынып	Каенлы усаклы	Тоташ кисүләр. Культуралар: наратлар, чыршылар

№ п/п	Урман тибы, үсеш алган урын шартлары тибы, бонитет классы	Утыртмаларның уртача составы	Рельефтагы торышы	Туфрагы	Шытымы	Вак агачлары	Туфрак өсте катламы		Яңартылуы	Иреклетуыртмалар	Кисү ысулы торгызу ысулы
							Үләнле	Мүкле			
1	2	3	4	5	6	7	8	9	10	11	12
						зелпеле, миләшле, кабар агачлы	башкалар				
6.	Наратлык чыршылы Ч белән ТУМ: С2-3 Бонитеты: 1б	10 С	Плато, тигез рельеф яисә сөзәк ярлар	Көлсу комсыл яисә жиңелчә балчыксыл саф һәм дымлы	Кую чыршылы	Сирәк юкә, өрәңге	Сәрдә, келәнчел, каеш яфрак, кызыл бөрлегән, аконит, жилдәк, күп чәчәкле бүре жилөгә	Юк	Чыршыга алмашынып	Чыршылы	Эзлекле кисүләр. Үсенте булмаганда – тоташ кисүләр һәм чыршы культуралары
7.	Чикләвек куаклы наратлык Чкн ТУМ: Д2-3 Бонитеты: 1а	10С +Д,Лп	Субүләр калкулыклары	Соры урман балчыксыл саф	Сирәк наратлы, имәнле	Кую – чикләвек куагы, миләш	Кую: сәрдә, алан, каеш яфрак, кызыл бөрлегән, жилдәк, карга күзе	Юк	Яфраклыларга алмашынып яисә чикләвек куагы үсә башлый	Өрәңгелә, юкәлә	Тоташ кисүләр. Имән культуралары
8.	Өрәңгеле наратлык Өрн ТУМ: Д1 Бонитеты: 2-3	9С1Б +Кл	Субүләрләренең текә ярлары, текә ерганаклы елга ярлары һәм чокыр сөзклекләре	Кәсле-карбонатлы азкуәтле коры	Сирәк имәнле	Урт. куелькта: чикләвек куагы, кабар агачы	Чәчле күрән, Сәрдә, күкебаш, кызыл бөрлегән, аралыкларда бөртеклеләр	Юк	Яфраклыларга алмашынып	Өрәңгелә, юкәлә	Тоташ кисүләр. Имән культуралары

№ п/п	Урман тибы, үсеш алган урын шартлары тибы, бонитет классы	Утыртмаларның уртача составы	Рельефтагы торышы	Туфрагы	Шытымы	Вак агачлары	Туфрак өсте катламы		Яңартылуы	Ирекле утыртмалар	Кисү ысулы торгызу ысулы
							Үләнле	Мүкле			
1	2	3	4	5	6	7	8	9	10	11	12
Искәрмә: Яфраклы утыртмаларның урман типлары С эндификаторы белән наратлы урман типларына карата тасвирлана (мисал өчен, куаклы карагай һ.б.)											
Чыршы өстенлек итүче урман типлары											
9.	Кымызлыклы чыршылык Чк ТУМ: С2 Бонитеты: 1	5Е1П 2С 1Лп 1Б +Ос	Субүләрләрдәге таулар һәм сөзәкләкләр.	Уртача көлсү балчыксыл саф балчык түшәмәле	Сирәк чыршылы пихта катыш	Уртача куелькта: юкә, миләш, зелпе, кабар агачы	Кымызлык, май чәчәге, урман наратбашы, талакдар, таштояк. каеш яфрак, икөйле кычыткан	Сирәк - яшел мүкләр	Канәгатьләндерерлек, йомшак яфраклы арга алмашынып, кайчак шытым хисабына – чыршы белән	Каенлы усаклы	Эзлекле кисүләр. Үсенте булмаганда – тоташ кисүләр һәм чыршы культуралары
10.	Чыршы урманы Юкәле Чюк ТУМ: С2-3 Бонитеты: 1	6Е1П 2Лп1Б +Ос	Тигез, өлешчә югарылыклы, сөзәкләкләр	Уртача һәм аз күлмдә көлсү балчыксыл, саф	Төркемле, чыршы, пихта, юкә	Уртача куелькта яки куе – юкә, миләш, зелпе, эт шомырты, кабар агачы,	Куе: сәрдә, сырмавык, күкебаш, таштояк, наратбаш, каеш яфрак, абага, кычыткан, келәнчел	Юк яки аз беләнә үскән яшел мүкләр	Канәгатьләндерерлек гадәттә усакка алмашынып, сирәк кенә юкәгә	Усаклы, каенлы, юкәле	Эзлекле кисүләр. Үсенте булмаганда – тоташ кисүләр һәм чыршы культуралары
11.	Чыршы урманы	6Е1П2Б	Елга, агымсу	Кәсле-көлсу,	Сирәк:	Урт.	Мул, өстенлек	Юк яки аз	Чыршы	Зирекле	Эзлекле

№ п/п	Урман тибы, үсеш алган урын шартлары тибы, бонитет классы	Утыртмаларның уртача составы	Рельефтагы торышы	Туфрагы	Шытымы	Вак агачлары	Туфрак өсте катламы		Яңартылуы	Ирекле утыртмалар	Кисү ысулы торгызу ысулы
							Үләнле	Мүкле			
1	2	3	4	5	6	7	8	9	10	11	12
	Елга буенда үсә торган (лог) Епр ТУМ: С3 Бонитеты: 2 Дымлы сурамень	1Ол	аша дымлана торган елгачык буйлары	торфлы-глейлы, балчыксыл яки комсыл дымлы	Чыршы, пихта	куелыкта – шомырт, кара карлыган, миләш, юкә	итә: тубылгы, кычыткан, абага, сирәгрәк сәрдә, урман наратбашы, зеленчук, бохар кынасы, аю табаны,	үскән, кәккүк житене, сирәк сфагнум, калкулыкларда яшел мүкләр	үрентеләре хисабына яки йомшак яфраклыларга алмашынып	каенлы	кисүләр. Үсенте булмаганда – тоташ кисүләр һәм чыршы культуралары
12.	Имәнле чыршы урманы И ч ТУМ: Д2-3 Бонитеты: 2	7Е1Д1Б 1Ос + Лп	Югарылыклы плато һәм беленер-беленмәс таулыклар	Уртача һәм азгына көлсу балчыксыл саф	Сирәк: Чыршы, имән	Күе, чикләвек куагы, зелпе, кабар, юкә	Киң яфраклы үләннәр	Юк	Канәгать. йом. яфр. алмашынып яки үренте хисабына	Каенлы усаклы	Тоташ кисүләр. Имән культуралары
Искәрмә: Пихта утыртмаларның урман типлары Е эндификаторы белән наратлы урман типларына карата тасвирлана (мисал өчен, юкәле пихта урманы һ.б.)											
Имән өстенлек итүче урман типлары											
1 төркем. Коры өрәңгеле имән урманнары											
13.	Чиялекле имәнлек Ч им ТУМ: Д0-1 Бонитеты: 5	8Д 2Б яки 10Д +Кл	Сөзәк таулар, шәрә таш токымнары белән	Кәсле-карбонатлы азкуәтле коры	Юк	Дала чиясе	Уртача куелыкта каурыйлы кыска сабак, чәчле күрән, чәчбай	Юк	Имәнле үрентеле	Хасил булмый	Тоташ кисүләр Табигый үсеш алу

№ п/п	Урман тибы, үсеш алган урын шартлары тибы, бонитет классы	Утыртмаларның уртача составы	Рельефтагы торышы	Туфрагы	Шытымы	Вак агачлары	Туфрак өсте катламы		Яңартылуы	Ирекле утыртмалар	Кисү ысулы торгызу ысулы
							Үләнле	Мүкле			
1	2	3	4	5	6	7	8	9	10	11	12
14.	Калкулыклы имәнлек К им ТУМ: Д 1 Бонитеты: 4	10Д +Б яки 7ДЗБ +Лп	Сөзәк таулар, яр кырыйлары. Калкулыклы рельеф	Кәсле-карбонатлы азкуәтле коры	Юк	Сирәк: чикләвек куагы, Дала чиясе	Уртача куелькта каурыйлы кыска сабак, чәчле күрән, чәчбай, кызыл бөрлегән	Юк	Имәнле үрентеле	Хасил булмый	Тоташ кисүләр Табигый үсеш алу
15	Өрәңгеле-каенлы имәнлек Им өрк ТУМ: Д 1 Бонитет: 3-4	7Д2КИВ1Л п яки 7ДЗБ +Лп	Калкулыклы, сөзәк ярлар	Кәсле-карбонатлы азкуәтле коры	Сирәк: Имән	Уртача куелькта: чикләвек куагы, кабар агачы	Уртача куелькта: сәрдә, кычыткан, күкебаш, ирләр абагасы	Юк	Канәгать. Имән шыт., каенлы	Каенлы	Тоташ кисүләр Табигый үсеш алу Тагын да тирәнрәк туфракларда имән культуралары
2 төркем. Имәнлекләр саф өрәңгеле-юкәле											
16.	Өрәңгеле-юкәле имәнлек (дала янәшәсендә үсә торган) Дкп ТУМ: Д2-3 Бонитеты: 1-2	6Д3КИВ1Лп яки 6Д3Лп1КИ В	Югарылыклы су бүлемтекләре һәм сөзәклекләре	Соры урман һәм кәсле-көлсу балчыксыл саф, балчык түшәлә торган	Сирәк яки урт. куелькта, юкә, каен, имән, урыны-урыны белән өрәңге	Урт. куелькта: миләш, чикләвек куагы, сөялле кабар агачы, юкә, шомырт	Сәрдә, йолдызак, таштояк, сырмавык, кыңгырау чәчәк, лан-дыш, кашыклы абага, күкебаш	Юк	Яфраклыларга алмашынып	Лп, Кл, Ос, Б	Тоташ кисүләр Үрентеле хужта таб. үсеш. – үрентеле. Орлыклыда – имән культуралары

№ п/п	Урман тибы, үсеш алган урын шартлары тибы, бонитет классы	Утыртмаларның уртача составы	Рельефтагы торышы	Туфрагы	Шытымы	Вак агачлары	Туфрак өсте катламы		Яңартылуы	Иреклетуыртмалар	Кисү ысулы торгызу ысулы
							Үләнле	Мүкле			
1	2	3	4	5	6	7	8	9	10	11	12
17.	Күрәнле имәнлек Күр им ТУМ: Д2 Бонитеты: 3	6Д2Лп1Кл1 Б +Ос	Таулы плато, сөзәклекләрең өске өчтән бер өлеше	Соры урман өлешчә көлсү, балчыксыл саф	Сирәк: имән	Сирәк: юкә, чикләвек куагы, сөялле кабар агачы, зелпе	Күе: сәрдә, келәнчел, таштояк, йолдызак, сырмавык, күкебаш, чәчле күрән	ЮК	Яфраклыларга алмашынып	Юкә, К Кл	Тоташ кисүләр Үрентеле хужта таб. үсеш. – үрентеле. Орлыклыда – имән культуралары
18.	Абагалы имәнлек Аб им ТУМ: Д3 Бонитеты: 1-2 Дымлы имәнлек	6Д3КИВ1Лп яки 1 ярус- 10Д 2 ярус- 10КИВ	Плато һәм сөзәклекләр	Соры урман уртача көлсү балчыксыл дымлы	Төркемле, сирәк: имән	Урт. куелькта: чикләвек куагы, кабар агачы, балан, эт шомырты, шомырт	Күе: Абага, сәрдә, таштояк, сырмавык, кырлы борчак, кымызлык, күкебаш, йолдызак, миләүшә, урман кысыр тигәнәге, икеөйле кычыткан	Юк	Яфраклыларга алмашынып	Лп, КИВ, Б	Тоташ кисүләр Үрентеле хужта таб. үсеш. – үрентеле. Орлыклыда – имән культуралары

3 төркем. Имәнлекләр дымлы тугайлы

№ п/п	Урман тибы, үсеш алган урын шартлары тибы, бонитет классы	Утыртмаларның уртача составы	Рельефтагы торышы	Туфрагы	Шытымы	Вак агачлары	Туфрак өсте катламы		Яңартылуы	Иреклетуыртмалар	Кисү ысулы торгызу ысулы
							Үләнле	Мүкле			
1	2	3	4	5	6	7	8	9	10	11	12
19.	Тугайлы имәнлек Туг им ТУМ:С4,Д4 Бонитеты: 3 (2)	7Д 3Б +Лп	Елга тугайлары, өлешчә таулы урын, ел саен су баса	Кәсле-болынлы балчыксыл-глейлы юеш	Сирәк: имән, өрәңге, юкә	Сирәк – эт шомырты, шомырт, тал, зелпе, гөлжимеш карлыган	Күрәннәр, тубылгы, кычыткан, кара бөрлегән	Юк	Канәгать ләндерерлек, имән һәм йомшак яфраклы токимнарның шытымнары белән	Лп, КИВ, Б	Тоташ кисүләп Үрентеле хужта таб. үсеш. – үрентеле. Тирәк культуралары ихтимал
Корычагач өстенлек итүче урман типлары											
20.	Өрәңгеле-юкәле корычагачлык Кор өрү ТУМ:Д2 Бонитеты: 2(1) Кайбыч урманчылыгының көньяк-көнбатыш өлешендә очрый	7Яс1Лп2К ИВ	Таулы плато	Күе-соры урман балчыксыл саф балчык түшәләр торган	Уртача куелькта: имән, корычагач, юкә	Уртача куелькта: чикләвек куагы, юкә, зелпе	Сәрдә, келәнчел, таштояк, йолдызак, сырмавык, ирләр абагасы, күкебаш	Юк	Яфраклыларга алмашынып	Лп, Кл, Ос, Б	Тоташ кисүләп Корычагач (имән) культуралары
Юкә өстенлек итүче урман типлары											
1 төркем. Төрле яфраклы юкәлекләр											
21.	Төрле яфраклы юкәлек Лп тр, ТУМ:	6Лп2Д2КИ В +Б,Ос	Таулы плато, сөзәклекләр, шулай ук	Күе-соры урман балчыксыл	Уртача куелькта: имән,	Уртача куелькта: чикләвек	Сәрдә, келәнчел, күкебаш,	Юк	Үрентеле юкә	Өрәңге, каен, усак	Тоташ кисүләп Табиг. үсеш. – үрентеле юкә,

№ п/п	Урман тибы, үсеш алган урын шартлары тибы, бонитет классы	Утыртмаларның уртача составы	Рельефтагы торышы	Туфрагы	Шытымы	Вак агачлары	Туфрак өсте катламы		Яңартылуы	Ирекле утыртмалар	Кисү ысулы торгызу ысулы
							Үләнле	Мүкле			
1	2	3	4	5	6	7	8	9	10	11	12
	С2-3,Д2-3 Бонитеты: 2-3	7Лп2Е1Б +Д	болын өсте террасалары	саф балчык түшэлә торган	өрәңге, юкә. Урыны- урыны белән Ч, П	куагы, юкә, зелпе, миләш, кабар агачы	казаяксыман жилдәк, урман наратбашы, кара абага				имән культурасы уңышсыз булганда
2 төркем. Калкулыклы юкәлекләр											
22.	Өрәңгеле юкәлеклек Өр юк ТУМ:Д1 Бонитеты:3(4)	8Лп 2КИВ +Д	Таулы, калкулыклы, «сыртлы» таулар	Кәсле- карбонатлы азкуәтле коры	Уртача куелькта: Д,КИВ	Уртача куелькта: чикләвек куагы, юкә, зелпе, кабар агачы	Уртача куелькта: куык абага, сәрдә, сырмавык	Юк	Үрентеле юкә	Өрәңге, каен, усак	Тоташ кисүләр Табиғ. үстерү – шытымлы юкә, уңышсыз булганда имән культуралары
Каен өстенлек итүче урман типлары											
23.	Каенлык наратлы (нарат урманлы) К нар, ТУМ: А2-3,В2-3 Бонитеты:2(3)	9Б 1С	Таулы, сөзәклекләр	Көлсу комсыл яисә жиңелчә балчыксыл саф һәм дымлы	Сирәк: нарат	Сирәк: өянкелек, миләш, буяу куагы	Урт. куелькта: чәчбай, кара абага, нарат жиләге, май чәчәге,	Яшел мүк мендәрләре	Шытымл ы каен	Хасил булмый	Тоташ кисүләр. Нарат культуралары
24.	Кыяклы каен урманы Күр к ТУМ:С2-3 Бонитеты: 1	7Б2Ос1С бер. Лп, Д	Таулы. Рлф. тигез	Соры урман балчыксыл саф балчык түшэлә торган	Сирәк: юкә	Сирәк: миләш, зелпе, кабар агачы	Чәчле күрән, ике яфраклы май чәчәге, тубылгы, кычыткан, наратбаш	Юк	Шытымл ы каен	Усаклы	Тоташ кисүләр. Ылыслы культуралар

№ п/п	Урман тибы, үсеш алган урын шартлары тибы, бонитет классы	Утыртмаларның уртача составы	Рельефтагы торышы	Туфрагы	Шытымы	Вак агачлары	Туфрак өсте катламы		Яңартылуы	Ирекле утыртмалар	Кисү ысулы торгызу ысулы
							Үләнле	Мүкле			
1	2	3	4	5	6	7	8	9	10	11	12
25.	Сырламыклы каенлык Сырк ТУМ: Д2-3 Бонитеты: 1-1а	9Б 10с +Д, КИВ	Таулы яссы	Күе-соры урман балчыксыл саф балчык түшәлә торган	Сирәк: имән, юкә	Сирәк: чикләвек куагы, миләш, зелпе, кабар агачы	Сырламык, чәчле күрән, ике яфраклы май чәчәге, тубылгы, кычыткан, наратбаш	Юк	Шытымлы каен	Усаклы	Тоташ кисүләр Табиг. үстерү – шытымлы каен. Ч культуралары
26.	Тубылгылы каенлык Бтв ТУМ: С3-4Д4 Бонитеты: 2	7Б2Ол10с	Платога тозаклар, шулай ук елгалар буйлап уйсулыклар	Торфлы глейлы балчыксыл, ләмле-торфлы юеш	Юк	Сирәк: эт шомырты, куаклы тал	Тубылгы, кычыткан, хатын-кызлар абагасы, наратбаш	Юк	Шытымлы каен	Зирекле	Тоташ кисүләр. Табиг. үсеш. – үрентеле каен
27.	Өрәнгеле каенлык Өр клк ТУМ: Д1 Бонитеты: 2(3)	7Б2КИВ10 с +Д	Таулы, рлф. калкулыклы, «сыртлы» таулар	Кәсле-карбонатлы азкуәтле коры	Сирәк: имән, өрәнге	Урт. куелькта: чикләвек куагы, кабар	Куык абага, сәрдә, сырмавык, плющсы-ман будра, күкебаш	Юк	Үрентеле каен, өрәнге белән	Өрәнгелә	Тоташ кисүләр Табиг. үсеш. - үрентеле Имән культуралары
Усак өстенлек итүче урман типлары											
1 төркем. Төрле үләнле усаклыклар											

№ п/п	Урман тибы, үсеш алган урын шартлары тибы, бонитет классы	Утыртмаларның уртача составы	Рельефтагы торышы	Туфрагы	Шытымы	Вак агачлары	Туфрак өсте катламы		Яңартылуы	Ирекле утыртмалар	Кисү ысулы торгызу ысулы
							Үләнле	Мүкле			
1	2	3	4	5	6	7	8	9	10	11	12
28.	Күрәнле усак урманы Күр ус, ТУМ: В2-3, С2-3 Бонитеты: 1(2)	7Ос2Б1С +Д 7Ос2Б1Лп	Таулы, тигез рельеф һәм сөзәклекләр	Соры урман балчыксыл саф балчыклар белән түшәлә торган	Сирәк: имән, өрәңге	Сирәк: миләш, зелпе, кабар агачы	Чөчлө күрән, Сәрдә, сырламык, күкебаш, табак яфраклы йолдызак	Юк	Усаклы үрентеле	Хасил булмый	Тоташ кисүләр. Табиг. үсеш.- бонитет 1 Ылыслы культуралар
29.	Сырмавыклы усаклык (имәнле) Сыр ус ТУМ: Д2-3 Бонитеты: 1-1а	9Ос1Б +Лп, КИВ 8Ос1Лп1Д	Таулы, тигез рельеф һәм сөзәклекләр	Күе-соры урман балчыксыл саф балчык түшәлә торган	Сирәк: имән, өрәңге	Уртача куелькта: чикләвек куагы, кабар агачы, миләш, зелпе	Сырмавык, сәрдә, күкебаш, йолдызак	Юк	Усаклы үрентеле	Хасил булмый	Тоташ кисүләр. Табигый үсеше үрентеле, И культурасы уңышсыз булганда
2 төркем. Таулы усаклыклар											
30.	Өрәңгеле усаклык Өр ус ТУМ: Д1 Бонитеты: 2(3)	8Ос1Кл1Лп	Таулы, рлф. калкулыклы, «сыртлы» таулар	Кәсле-карбонатлы азкуәтле коры	Сирәк: имән, өрәңге	Уртача куелькта: чикләвек куагы, кабар агачы	Куык абага, сәрдә, сырмавык, плющсы-ман будра, күкебаш	Юк	Усаклы үрентеле	Өрәңгеле	Тоташ кисүләр. Табиг. үсеш. үрентеле. Имән культуралары
Өрәңге, элмә, карама агачы өстенлек итүче урман типлары											
1 төркем. Коры өрәңгеле имән урманнары											

№ п/п	Урман тибы, үсеш алган урын шартлары тибы, бонитет классы	Утыртмаларның уртача составы	Рельефтагы торышы	Туфрагы	Шытымы	Вак агачлары	Туфрак өсте катламы		Яңартылуы	Иректе утыртмалар	Кисү ысулы торгызу ысулы
							Үләнле	Мүкле			
1	2	3	4	5	6	7	8	9	10	11	12
31.	Таулы өрәңгелек Т өр ТУМ: Д1 Бонитеты: 4(3)	7Кл2В1Лп +Б	Таулы, рлф. калкулыклы, «сыртлы» таулар	Кәсле-карбонатлы азкуәтле коры	Сирәк: имән, өрәңге	Уртача куелькта: чикләвек куагы, кабар агачы	Каурыйлы кыска сабак, чөчлө күрән, кызыл бөрлегән, чәчбай	Юк	Үрентеле КИВ	Хасил булмый	Тоташ кисүләр. Табиг. үсеш. үрентеле, тагын да тирәнрәк туфракларда - И. культ. Д
2 төркем. Саф өрәңгеле-юкәле имәнлекләр											
32.	Имәнле өрәңгелек (төрле үләнле) Им өр ТУМ: Д2-3 Бонитеты: 3	6КИВ2Д2Лп	Таулы, тигез рельеф һәм сөзәклекләр	Күе-соры урман балчыксыл саф балчык түшәлө торган	Сирәк: имән, өрәңге	Уртача куелькта: чикләвек куагы, кабар агачы, зелпе, шомырт	Сәрдә, келәнчел, таштояк, йолдызак, сырмавык, күкебаш, ирләр абагасы.	Юк	КИВ үрентеле	Хасил булмый	Тоташ кисүләр Имән культуралары
Карамалы төркем											
33.	Тугай янәшәсендә үсә торган карамалык Туг кар ТУМ: Д4 Бонитеты: 3	7ВИ2Кл1Лп +Б	Түбәнлектә, хәзерге елга тугайлары	Торфлы глейлы балчыксыл, ләмле-торфлы юеш	Сирәк: өрәңге	Кара жиләк, кара карлыган, шомырт	Тубылгы, кычыткан, күрәннәр, болын наратбашы	Юк	Үрентеле ВИК	Хасил булмый	Тоташ кисүләр. Тирәк культуралары
Зирек өстенлек итүче урман типлары											
Тубылгылы зиреклек төркеме											

№ п/п	Урман тибы, үсеш алган урын шартлары тибы, бонитет классы	Утыртмаларның уртача составы	Рельефтагы торышы	Туфрагы	Шытымы	Вак ағачлары	Туфрак өсте катламы		Яңартылуы	Ирекле утыртмалар	Кисү ысулы торгызу ысулы
							Үләнле	Мүкле			
1	2	3	4	5	6	7	8	9	10	11	12
34.	Тубылгылы зирек урманы Туб зир ТУМ: В4, С4 Бонитеты: 2(3)	8Ол2Б ед. ВИ	Платога тозақлар, шулай ук су ага торган түбәнге урыннар	Торфлы глейлы комсыл ләмле - торфлы дымлы	Юк	Эт шомырты, куаклы тал, кара карлыган	Тубылгы, кычыткан, күрәннәр, болын наратбашы	Юк	Зирекле үрентеле	Хасил булмый	Тоташ кисүләр Табиғ. үсеш.- үрентелеге зирек (Т культуралары)
Таллык, кара тирәк өстенлек итүче урман типлары											
Таллык төркеме											
35.	Тугайлык таллыгы Туг тал ТУМ: В3-4 Бонитеты: 2-3	10 Тал (таллык)	Түбән. Хәзерге елга тугайлары	Торфлы глейлы комсыл ләмле - торфлы дымлы	Юк	Кара жиләк, кара карлыган	Тубылгы, кычыткан, күрәннәр, болын наратбашы	Юк	Канәгать ләндерерлек, шытымлы тал белән	Хасил булмый	Тоташ кисүләр. Табиғ. үсеш.- үрентеле таллык белән
Кара тирәк төркеме											
36.	Тугайлыкта үсә торган кара тирәклек Туг кт (тирәк культуралары) ТУМ: С4 Бонитеты: 1	10 Оск (кара тирәк)	Түбән. Хәзерге елга тугайлары, елгаларның иске үзән төбе	Торфлы глейлы балчыксыл, ләмле-торфлы юеш	Юк	Гөлжимеш, кара жиләк	Сирәк: болын үләннәре	Юк	Начар: карама	Хасил булмый	Тоташ кисүләр. Тирәк культуралары
Искәрмә: Тирәк утыртмалары (культуралары) урман тибы кара тирәкле һәм усак типларына карата сурәтләнә											

2.1.7. Урманнардан агач материалы эзерләү өчен файдалану чорлары һәм башка мәгълүматлар

Урман агачларын кисү, тарттыру, өлешчә эшкәртү, саклау, эзерлэнгән агач материалын алып чыгу агач материалы эзерләү максатларында урман кишәрлегеннән файдаланучы зат тарафыннан урман декларациясе буенча декларацияләнә торган чор башланган датадан 12 ай эчендә гамәлгә ашырыла. Агач материалы урман агачларын сату-алу шартнамәсе яисә Россия Федерациясе Урман кодексының 19 статьясының 5 өлешендә күрсәтелгән контракт нигезендә эзерлэнгән очракта, агачларны кисү, тарттыру, өлешчә эшкәртү, саклау, алып чыгу эшләре шартнамәдә яисә контрактта билгелэнгән срок эчендә тиешенчә гамәлгә ашырыла.

Урман утыртмаларын кисүнең, агач саклауның, тарттыруның, алып чыгуның әлеге пунктта күрсәтелгән вакытларын озынайту күрсәтелгән таләпләрне вакытында үтәүгә юл калдырмаган начар һава шартлары барлыкка килгән очракта рөхсәт ителә.

Урман агачларын, тарттыруның, өлешчә эшкәртүнең, саклауның, алып чыгуның вакытлары урманнан файдаланучы затның язмача гаризасы нигезендә, вәкаләтле орган тарафыннан иң күбе 12 айга арттырылырга мөмкин.

Урман агачларын кисү, тарттыру, өлешчә эшкәртү, саклау, алып чыгу срокларын үзгәртүгә рөхсәт язмача рәвештә диләнкенен (кишәрлек урманчылыгын, урман кварталы номерын, урман-таксация бүлемтеге номерын, диләнке номерын) урнашкан урынын, диләнкенен мәйданын, агач материалының күләмен һәм агачларны кисү, тарттыру, өлешчә эшкәртү, саклау, алып чыгу буенча билгелэнгән (озынайтылган) срокны (датаны) күрсәтеп бирелә.

Үзагач эзерлэгәндә:

а) елга һәм чишмә үзәннәрен сөйрәмә жир трассалары һәм урман юллары сыйфатында куллану рөхсәт ителми;

б) диләнкедән читтә, алар белән чиктәш булган 50 метрлы полосаларда урман утыртмаларын, үсемчелек катламын һәм туфракларны зарарлау, урманнарны сәнэгать һәм башка төрле калдыклар белән чүпләү рөхсәт ителми;

в) юлларга, күперләргә, урман ызаннарына, киптерү челтәренә, юл, гидромелиоратив һәм башка төрле корылмаларга, елга һәм чишмә үзәннәренә зыян салу рөхсәт ителми;

г) аударылыган һәм асылынып төшкән, киселгән агачларны (киселгән һәм диләнкедә калдырылган агачларны исәпкә алып) калдыру, сакланьрга тиешле яшь шытымны зарарлау яисә һәлак итү тыела.

д) чиктәш булып торучы, кварталлардагы, диләнкеләрдәге һәм башка баганаларны һәм тамгаларны юк итү тыела;

е) кисүгә тиешле булмаган һәм Россия Федерациясенен Агач материалы эзерләү кагыйдәләре һәм урман законнары нигезендә сакланьрга тиешле

агачларны, шул исәптән орлык биру чыганаclarын һәм плюс агачларын кису һәм зарарлау тыела;

ж) рөхсәт ителгән чоры (рөхсәт ителгән кичектереп тору чорын да исәпкә алып) тәмамлангач агач материалы эзерләү, шулай ук файдалану хокукы туктатылгач яисә тәмамлангач агач материалы эзерләү рөхсәт ителми;

з) билгеләнгән вакытына (рөхсәт ителгән кичектереп торуларны исәпкә алып) алып чыгылмаган агачны диләнкедә калдыру рөхсәт ителми;

и) урман үзләштерү проектында яисә диләнке ясауның технологик картасында каралмаган урыннарга агач материалын чыгару, тарттыру рөхсәт ителми;

к) диләнке чистарту эшләрен үтәмәү яисә үз вакытында үтәмәү рөхсәт ителми;

л) сөйрәмә жирләрдән һәм төяү майданнарыннан кала, туфракның өске уңдырышлы катламын юк итү рөхсәт ителми;

Үзагач эзерләгәндә Россия Федерациясе Кызыл китабына, Татарстан Республикасы Кызыл китабына кертелгән зат төрләре сакланырга тиешле.

Исемлеге Россия Табигать министрлыгының «Россия Федерациясе Кызыл китабына яисә Россия Федерациясе субъектлары кызыл китапларына кертелгән, сирәк очрый торган һәм юкка чыгу куркынычы янаган агачларны, куакларны, лианаларны, бүтән урман үсемлекләрен саклау үзенчәлекләрен раслау турында» 2017 елның 29 маендагы № 264 боерыгы белән расланган агачларның һәм куаклыкларның төрләренә (токимнарының) агач материалын эзерләү рөхсәт ителми. Үзагач эзерләгәндә урманнарның биотөрлелеген арттыру максатларында теләсә кайсы ярусында һәм аларның төркемнәрендә аерым кыйммәтле агачлар (карт агачлар, куышлы, кош оялары булган, шулай ук оя кору һәм вак жәнлекләренә качу урыны һ.б. өчен яраклы агачлар) сакланырга мөмкин.

Үзагач эзерләү максатларында урман кишәрлеге майданының кису өчен билгеләнгән өлеше (алга таба – диләнке) аерып алына, шулай ук урман утыртмаларының сан һәм сыйфат сыйфатламалары һәм эзерләнәргә тиешле үзагач күләмен билгеләүче диләнке таксациясе ясала. Диләнкеләргә аерып алганда жирлектә диләнкеләргә чикләре билгеләнә һәм тамгалана, сайланма кисүләрдә киселәргә тиешле агачлар билгеләнә.

Диләнкене аерып алу һәм таксацияләү түбәндәгеләр тарафыннан башкарыла:

1) урман кишәрлекләренә аренда шартнамәләре нигезендә агач материалы эзерләүче гражданныр һәм юридик затлар;

2) үзләренә даими (дөвамлы) файдалануга тапшырылган урман кишәрлекләрендә агач материалы эзерләүне гамәлгә ашыручы федераль дөүләт учреждениеләре;

3) Россия Федерациясе Урман кодексының 82-84 статьяларына туры китереп билгеләнгән вәкаләтләре кысаларында, – дөүләт хакимияте органныр, жирле үзидарә органныр, урман утыртмаларын сату-алу шартнамәләре нигезендә агач материалы эзерләү өчен, – гражданныр һәм юридик затлар.

Кисүләрнең төрле рәвешләрендә диләнкеләрне аерып алу урман кварталы кысаларында, кагыйдә буларак, карсыз чорда башкарыла. Урмантаксация бүлендекләре тулысынча кисүгә юнәлдерелә, әгәр дә аларның майданы Үзагач эзерләү кагыйдәләрендә билгеләнгән диләнкеләрнең чик күләмнәреннән артып китмәсә.

Эксплуатацияләнгән урманнарда өлгергән, картайган урман утырмаларын кискәндә диләнкегә урман таксациясе бүлемтекләре кысаларында гомуми майданы 3 гектардан артмаган, өлгергән һәм картайган урман бүлендекләре дә кертелергә мөмкин.

Урман кварталында бер үк вакытта өлгергән һәм картайган агачлар үсеп утыручы берничә чиктәш урман-таксация бүлендекләре кисүгә аерып чыгарылырга мөмкин, әгәр аларның суммар майданы РФ Урман кодексының Агач материалы эзерләү кагыйдәләрендә һәм 23 статьясында күрсәтелгән урманчылыктарда, урман-паркларында РФ Табигать министрлыгының 2016 елның 13 сентябрена 474 номерлы боерыгы белән расланган Агач материалы эзерләү үзенчәлекләрендә күрсәтелгән диләнкеләрнең чик дәрәжә (максималь) зурлыктарынан артып китмәсә.

Урман үсентеләрен кисүләр сайланма кисүләр яки тоташ кисүләр рәвешендә башкарыла.

Тиешле жирләрдә яисә жир кишәрлекләрендә агачларның һәм куаклыктарның бер өлеше киселә торган кисүләр сайланма кисүләр була (РФ УК 17 статьясының 2 өлеше).

Тиешле жирләрдә яки жир кишәрлекләрендә, урманнарны үстерү өчен аерым агачларны һәм куаклыктарны яисә агачларның һәм куаклыктарның төркемнәрен саклап, урман утыртмаларын кисүләр тоташ кисүләр дип таныла (РФ УК 17 статьясындагы 3 өлеше).

Агач материалы эзерләү өчен билгеләнгән урман кишәрлекләрендә тоташ кисүләр аталган урман кишәрлекләрендә урманнарны торгызу шарты белән генә рөхсәт ителә (РФ УК 17 статьясындагы 5 өлеше).

Киселүче агачларның холкына һәм кисүләрнең технологиясенә карап, Урманчылыкта өлгергән, картайган урман утыртмаларын кисүнең түбәндәге төрләре башкарылырга мөмкин: ирекле-сайланма, төркемле-сайланма, тигез-эзлекле, төркемле-эзлекле (чокыр-чокыр), полоса аша эзлекле, озаклап-эзлекле кисүләр.

Ирекле-сайланма кисүләрдә, агач токымнарының яңадан үсеп чыгуын тәэмин итү, урманның яклаучы һәм тирәлек хасил итүче үзенчәлекләрен саклау шарты белән, иң беренче чиратта, майданы буйлап тигез рәвештә зарарланган, картайган, үсеше акрынайган өлгергән агачлар киселә. Урман утыртмаларына карата әлегә төр сайланма кисүләрне үткәргәннән соң агачларның тулылыгы кимендә 0,5 булырга тиеш.

Төркемле-сайланма кисүләр төркемле-төрле яшьтә булган урман утыртмаларына карата башкарыла, аларда картайган һәм өлгергән агачлар, диләнке майданы буйлап урнашуларына карап, төркемнәре белән киселә. Киселүче төркемнәрнең майданы 0,01 дән 0,5 гектарга кадәр тәшкил итә.

Тигез-эзлекле кисүлөрдө бер үк яшь классына караган агачлар дилэнкедә, икенче ярустагы урман утыртмаларын һәм шытымнарын кисү процессында алдан ук яки алга таба урман торгызуны формалаштырып, тигез рәвештә сирәкләү юлы белән, берничә мәртәбә киселә. Тигез-эзлекле кисүләр шулай ук тереклек итү сәләте зәгыйфьләнгән шытымы яки икенче ярусы булган югары һәм уртача тулылыклы агачларга, төрле өлгергәнлек яшенә ия булган агач токымнарыннан хасил булган катнаш агачлыкларга (ылыслы-яфраклы, усаклы-каенлы һ.б.) карата гамәлгә ашырыла.

Кисүләрне беренче мәртәбә башкарганда агачларның тулылыгы 0,5кә кадәр кими. Тиешле үсеп китү шартларында шытымнары булмаганда яки утыртмаларны формалаштыру өчен житәрлек санда булмаганда тигез-эзлекле кисүләр процессында урманны торгызуга булышлык итү чаралары гамәлгә ашырыла.

Оя-оя шытымнары булган урыннарда агачлар берничә мәртәбә ике яшь классы дәвамында төркемнәре белән (тирән сөзәк чокыр) киселә торган төркемле-эзлекле (тирән сөзәк чокырлы) кисүләр шытымнары төркемләп урташкан бер яшьле агачларга карата башкарыла. Өлгергән агачларны кисү эзлекле рәвештә 0,01 гектардан 1,0 гектарга кадәргә майданнарда (тирән сөзәк чокырлар хасил итеп) 30-40 ел дәвамында 3-5 мәртәбә шытым төркемнәре тирәли гамәлгә ашырыла.

Озаклап-эзлекле итеп кисүләр эксплуатацияләү зурлыкларына житкәннән соң кисеп атыла торган яшькә житмәгән, әлеге шартларда тотрыклы булып калучы агачларның бер өлешен икенче юлы кисүгә калдырып, төрле яшьтәге урман утыртмаларында гамәлгә ашырыла. Беренче мәртәбә кискәннән соң чагыштырма тулылыгы куе төстәге ылыслы утыртмаларда кимендә 0,5 һәм ачык төстәге ылыслы урман утыртмаларында кимендә 0,4 булырга тиеш. Кисүләрне кабатлау чоры – 30-40 елдан соң.

Полоса аша эзлекле кисүләрне башкарганда агачлар яшьнең бер классына тигез булган чор дәвамында, ике-дүрт алым белән киселә. Агачларның метр ярымлы озынлыгыннан узмаган киңлектәге полосаларда, ә имән урманнарында – агачларның икеләтелгән озынлыгыннан артмаган киңлектәге полосаларда агачлар кисү, алга таба имән культуралары булдыру шарты белән, 4-8 еллык ешлык алымнары белән гамәлгә ашырыла.

Йомшак яфраклы, жылгә каршы торучан агачлыкларда яшьнең ике классына тигез булган чор дәвамында полоса аша эзлекле кисүләрне уздыру рөхсәт ителә.

Агачларны полоса аша эзлекле кисүләрнең беренче алымы башкарылганнан соң, шытымнар булмаганда яисә житәрлек күләмдә булмаса һәм икенче ярусы күренмшсш, РФ Табигать министрлыгының 2016 елның 29 июнендәге 375 номерлы боерыгы белән расланган Урман торгызу кагыйдәләренә ярашлы рәвештә урман торгызу чаралары күздә тотыла.

Кисүнең киләсе һәр алымы алдагы чорда киселгән полосаларда ышанычлы рәвештә урманның яңартылуы тәмин ителгәннән соң башкарыла.

Кисүнең чираттагы алымын уздыру вакыты килеп житкәч урман табигый рәвештә яңармаганда яисә бу эш житәрлек дәрәжәдә күзәтелмәгәндә, кисү алымнары арасындагы интервалны 3-5 елга арттырып, ясалма яисә катнаш урман торгызу чараларын уздыру рөхсәт ителә.

Шытымы һәм икенче ярусны нык зәгыйфьләнгән агачлар арасында өч алымда катнаш сайланма кисүләргә билгеләнергә мөмкин, алар барышында беренче алымда запас буенча 30-35 проценты ешлык белән тигез-эзлекле кисүләргә башкарыла, ә икенче яшь агачларның торышы яхшыртылгач – ике алымда полоса аша эзлекле кисүләргә.

Эзлекле кисүләргә йомгаклау алымы бары тик диләнкәдә яшәргә сәләтле, максатчан урман утыртмаларын формалаштыруны тәэмин итәрлек шытымнар һәм (яисә) икенче ярус формалашкандан соң гына башкарыла.

Агач кисү урыннарын калдыклардан чистарту үзагач эзерләү белән бер вакытта башкарыла.

2.2. Урманнарда чәер эзерләү өчен рөхсәтле файдалану нормативлары, параметрлары һәм чорлары

Россия Федерациясе Урман кодексының 31 статьясы һәм «Чәер эзерләү кагыйдәләрен раслау турында» 24.01.2012 № 23 Рослесхоз боерыгы белән регламентлана.

Чәер эзерләү ылыссы өлгергән һәм картайган агачлыкта гамәлгә ашырыла, алар кирт ясау буенча билгеләнгән чор тәмамлангач агач материалы эзерләү өчен билгеләнә.

2.2.1 Агачларга кирт салу фонды

11 таблица.

Агачларга кирт салу фонды

мәйданы, мең га

№ п/п	Күрсәткечләр	Кирт салу		
		урманнарның максатчан билгеләнеше		
		яклаучы урманнар	Эксплуатация урманнары	жәмгысе
1	2	3	4	5
1	Кирт салуга яраклы, өлгергән һәм картайган утыртмалар, барлыгы:	–	–	–
1.1	Алардан:			
	кирт салуга жәлеп ителмәгән	–	–	–
	кирт салу буенча табышлы түгел	–	–	–
2	Ел саен кирт салу күләме	–	–	–

Урманчылыкта кирт салу фонды ачыкланмады һәм киләсе хисап чорында проекланмый һәм таблица тутырылмый. Шуңа бәйле рәвештә, урманчылык буенча урман хужалыгы регламентында кирт салу төрләре, агачларда каррлар

күләме һәм агачларның диаметрына карап, каррлар арасындагы каешларның киндеге, урманнарда чәер эзерләү өчен файдалану чорлары каралмый.

2.3. Урманнарда агач булмаган урман ресурслары эзерләү һәм жыеп алу өчен файдалану нормативлары, параметрлары һәм чорлары

Урманнарда агач булмаган урман ресурсларын эзерләү һәм жыеп алу өчен файдалану РФ УК 32 ст., «Агач булмаган урман ресурслары эзерләү һәм жыеп алу кагыйдәләрен раслау турында» 05.12.2011 № 512 Рослесхоз боерыгы, «Татарстан Республикасында урманнарда файдалану турында» 22.05.2008 № 22-ТРЗ Татарстан Республикасы законы белән регламентлана.

Агач булмаган урман ресурсларына түмәрләр, каен тузы, агач һәм куак кайрылары, чыбык-чабык, ботаказык, чыршы, ак чыршы, нарат ботаклары, чыршылар һәм (яки) яна ел бәйрәме өчен башка ылыслы агач токымнары, мүк, урман түшәмәсе, камыш, кыяклылар һәм шуңа охшаш урман ресурслары керә.

Агач булмаган урман ресурсларын эзерләү һәм жыеп алу гражданнар, юридик затлар тарафыннан эшмәкәрлек максатларында, шулай ук гражданнар тарафыннан – үз кирәк-яраклары өчен гамәлгә ашырылырга мөмкин.

Эшмәкәрлек эшчәнлегенә максатларында агач булмаган урман ресурсларын эзерләү һәм жыеп алу урман кишәрлегенә аренда шартнамәсе нигезендә гамәлгә ашырыла.

Урман кишәрлегенә аренда шартнамәсе 10 елдан 49 елга кадәрге чорга төзелә.

Шәхси ихтыяжларда агач булмаган урман ресурсларын эзерләү һәм жыеп алу РФ УК 11 ст. 1 өлешенә ярашлы рәвештә гамәлгә ашырыла.

Агач булмаган урман ресурсларын эзерләү һәм жыю өчен урманнарда файдалану рөхсәт ителгән кварталларның исемлекләре 5 таблицада күрсәтелде.

Урман кишәрлегенә аренда шартнамәсе яки урман утыртмаларын сату-алу шартнамәсе нигезендә үзгач эзерләгәндә кисүдән калган агач булмаган урман ресурсларын эзерләү һәм жыеп алу өстәмә шартнамә төзүне таләп итми һәм урманнан файдалануның аерым төре булып саналмый.

Гражданнарга төрләре Россия Федерациясә Кызыл китабына, Татарстан Республикасы Кызыл китабына кертелгән, кыргый үсә торган гөмбәләрне һәм үсемлекләрне, шулай ук «Наркотик чаралар һәм психотроп матдәләр турында» 1998 елның 08 гыйнварындагы № 3-ФЗ федераль закон нигезендә наркотик чаралар дип танылган кыргый үләннәрне һәм гөмбәләрне эзерләү һәм жыю тыела.

Урман кишәрлекләрен агач булмаган урман ресурсларын эзерләү һәм жыеп алу өчен арендаучы гражданнарның һәм юридик затларның хокуклары:

1) урманнарда аренда шартнамәсе шартлары нигезендә файдалануны гамәлгә ашыру;

2) урман инфраструктурасы төзү (урман юллары, урман саклыкханәләре һәм башкалар);

3) тапшырылган урман кишәрлекләрендә әвеслекләр һәм башка вакытлы төзелмәләр урнаштыру;

4) әгәр дә аларны тормышка ашыру Россия Федерациясенең урман законнары таләпләренә каршы килмәсә, башка хокукларга ия булу.

Урманнарда агач булмаган урман ресурсларын әзерләү һәм жыеп алу өчен файдаланучы гражданның һәм юридик затларның бурычлары:

5) РФ УК 88 ст. 1 өлешенә ярашлы рәвештә урманнарны үзләштерү проекты төзәргә;

6) урманнарда урманнарны үзләштерү проекты нигезендә файдалану;

7) урман кишәрлегенә аренда шартнамәсе шартларын үтәү;

8) РФ УК 55 статьясының 1 өлеше 4 пункты нигезендә санитар-савыктыру чараларын гамәлгә ашырырга (һәлак булган һәм зыян салынган урман утыртмаларын кисәргә, урманнарны чүп-чардан, пычранудан һәм башка төрле тискәре йогынтылардан чистартырга);

9) Россия Федерациясә Хөкүмәтенең 2007 елның 30 июнендәге № 417 карары белән расланган Урманнарда янғын куркынычсызлыгы кагыйдәләренә 13 пунктындагы таләпләргә үтәргә;

10) РФ УК 26 ст. 2 өлешенә ярашлы рәвештә ел саен урман декларациясә тапшырырга;

11) РФ УК 49 статьясының 1 өлеше нигезендә урманнарда файдалану турында хисап тапшырырга;

12) РФ УК 60 статьясының 1 өлеше нигезендә урманнарны саклау һәм яклау турында хисап тапшырырга;

13) РФ УК 91 ст. 4 өлешенә ярашлы рәвештә дәүләт урман реестрына билгеләнгән тәртиптә РФ УК 91 ст. 2 өлешендә каралган документлаштырылган мәгълүматларны тапшырырга;

14) Россия Федерациясенең урман законнарында каралган бүтән йөкләмәләргә үтәргә.

2.3.1. Урманнарда агач булмаган урман ресурсларын төрләргә буюнча әзерләү һәм жыеп алу өчен файдалану нормативлары (ел саен рөхсәт ителгән күләмнәргә) һәм параметрлары

Агач булмаган урман ресурслары әзерләү һәм жыеп алу өчен урманнарда рөхсәтле файдалануның ел саен рөхсәт ителгән күләмнәргә 12 таблицада китерелде.

12 таблица.

Агач булмаган урман ресурслары әзерләү өчен урманнарда рөхсәтле файдалану параметрлары

№ п/п	Агач булмаган урман ресурсы төре	Үлч. бер.	Ел саен рөхсәт ителүче әзерлек күләме
1	2	3	4
1.	Туз	т	—

2.	Агачлар кайрысы, мунчала	т	—
3.	Озын корыган ботак	т	—
4.	Ботак азыгы (каен, юкә, усак)	т	—
5.	Чыршы һәм нарат (нарат) ботаклары	т	—
6.	Чыршылар һәм (яки) яңа ел бәйрәмнәре өчен башка ылыслы токым агачлары	мең данә	—

Агач булмаган урман ресурсларының классификациясе бар, аның нигезендә ресурсларны, барлыкка килү (әзерлек) урынына, ресурсларны исәпкә алу (бәяләү) ысулына, файдалану холкына карап, 3 төркемгә бүлү каралган (12.1 таблица).

12.1 таблица.

Агач булмаган урман ресурслары классификациясе

Агач булмаган урман ресурслары	Билгеләмәсе, ГОСТ, ОСТ, ТУ
Агачның биомасса компонентлары (диләнке калдыклары)	
Калын ботаклар	Нигезендә 3 см артык юанлыктагы, кәүсәдән чыгуы агачланган ян-як агач шытымнары, ГОСТ 17462-84
Нечкә ботаклар	Агач төбеннән 3 см һәм аннан азрак юанлыктагы агач ботакларыннан чыгуы аз агачланган яки агачланмаган ян-як шытымнар, ГОСТ 17462-84
Агач яшеле	Ылыслары, яфраклары, бөреләре һәм агач-куаклык үсемлекләренен агачланмаган шытымнары, түбәндәгеләрдән гайре: эт шомырты, агулы сумаха, бүре жиләге, кара аю баланы, еламсар тал, чикләвек, бук, кабар агачы, имән, чикләвек куагы – нигезендә 1 см кимрәк юанлыкта, ГОСТ 21769-84
Чыршы, каен, юкә, башка токым кайрылары	Үзагачны каплаучы кәүсәнен, калын ботакларның, нечкә ботакларның тышкы өлеше, ГОСТ 17462-84
Наратның, башка токымнарның түмәр өлеше	Сәнәгатьчелектә эшкәртүгә һәм ягулык сыйфатында файдалануга билгеләнгән агачның тамыр өлеше һәм тамырлары, ГОСТ 17462-84.
Озын корыган ботак	4 см кадәр юанлыкта нечкә агач кәүсәләре, ТУ 463-8-766-79
Урманнардан тере чагында файдалану ресурслары	
Чәер	Сагызлы матдә, ылыслы агачларны жәрәхәтлөгәндә бүленеп чыга, ОСТ 13-428-82
Баррас	Куеланган (катыланган) чәер – түбән бонитетлы нарат утыртмаларын киртлөгәндә бүленеп чыгуы төп продукт, ОСТ 13-197-84
Чыршы чәере	Ябышучан (уалучан) чыршы чәере, кәүсәләр зарарланганда бүленеп чыга, ТУ 13-284-80
Башка төрле урман ресурслары	

Агач булмаган урман ресурслары	Билгеләмәсе, ГОСТ, ОСТ, ТУ
Тал һәм башка токым үсентеләре	Жиһаз ясау, үрү өчен (ТУ56-44-86), дуплау матдәләре (ГОСТ 6663-74) эзерләү һ.б. өчен файдаланыла торган агач-куаклык токымнары шытымнары.
Яңа ел чыршылары	ТУ 56 РСФСР 41-81

Чыгарылган 1000 м³ агачтан агач булмаган урман ресурсларының якинча беренчел продукциясен исәпләү мисалы 12.2 таблицада күрсәтелде.

12.2 таблица.

1000 м³ күләмдә чыгарылган агачтан агач булмаган урман ресурсларының беренчел продукциясе (исәпләмә мисалы)

Агач булмаган урман ресурслары	Нормативлар, табигый чагылышында, м ³		Беренчел продукция	Продукция берәмлегенә сарыф ителгән чимал нормасы	Ресурслардан табигый чагылышында алынган продукциянең чагыштырма авырлыгы, %	
	калдыклар барлыкка килү (потенциаль ресурслар)	файдалануга яраклы (икътисадый мөмкин ресурслар)			потенциаль	икътисадый мөмкин булган
Калын ботаклар	110	24	Технологик чимал, м ³	1,3	84,6	18,5
Нечкә ботаклар	90	20	Агач яшеле, т	2,7-3,3	30,0	6,7
Кайрысы	100	70	Дуплау кайрысы, т	2,1-3,6	39,2	24,8
Түмәрләр	30	15	Түмәр сумаласы, т	5,4	5,6	2,8
Озын корыган ботак	110	77	Төрле токым һәм озынлыктагы чыбык-чабык, м ³	1,1	100,0	70,0

Агач яшеле – саф азык (ботаказык) яки терлекчелек өчен витаминлы азык продуктлары эзерләү чималы сыйфатында кулланылучы ылыслар, яфраклар (бөреләр) һәм төрле агач һәм куак токымнарының 0.8 см кадәр диаметрлы агачланмаган ботаклары (шытымнары).

Техник яшеллек – агач яшеленен эшкәртү өчен кулланылучы масса өлеше. Наратта ул агач яшеленен гомуми массасыннан 35%ын, чыршыда – 50%ын, каенда – 20 %ын тәшкил итә.

Ылыс яшеле запасларын билгеләү.

Агач яшелен эзерләү агачларны кисү нәтижәсендә аударылган барлык яшь төркемнәрендәге утыртмалар буенча башкарыла. Агач яшелен диаметры ($d=1,3$ м) кимендә 18 см булган, үсеп утыручы өлгергән өлешеннән агач кәүсәсенәң 30%ы озынлыгында нәзек ботакларын кисеп алу юлы белән эзерләү рөхсәт ителә.

1 гектарда техник яшеллек запасын билгеләү өчен әлеге утыртманың 1 гектар агачларының уртача санын һәм аларның юанлык баскычлары буенча урнашуын белергә кирәк. Әгәр дә андый белешмәләр булмаса, 0,5 гектар зурлыгында тәҗрибә мәйданнары ясарга һәм, агачларны санап, 1 гектарга һәр юанлык баскычындагы агачларның уртача санын ачыкларга кирәк. Килеп чыккан санга бер агачтан чыккан техник яшеллек күләмен тапкырлап, аның 1 гектарлык запасын, ә аннан соң чимал базасының барлык мәйданы буенча ресурсларын да ачыклайлар. Хисап эшләрен алып барганда шулай ук билгеле агач токымының 1 м³ кәүсә массасыннан чыгуы уртача техник яшеллек саныннан чыгып та эш итәргә мөмкин.

Кабыгы, ылыс яфрактары, үзагачы, органик булмаган һәм органик агач кушылмаларының торышына карап агач яшеле ГОСТ 21769-84 таләпләренә җавап бирергә тиеш.

Терлек азыгы максатларында агач яшеле эзерләнгәндә эт шомыртын, бүре җиләген, аю баланын, еламсар талны, кабар агачын, имәнне куллану рөхсәт ителми.

Агач булмаган ресурсларын саклау һәм торгызу.

Комплекслы система чараларның түбәндәге төркемнәрен үз эченә ала:

тикшеренү – чимал запасларын исәпкә алу һәм әһәмиятле дару үләннәренәң төп үсемлекләрен һәм биләмәләрен картага төшерү;

оештыру – иң беренче чиратта чимал запасы чикле рәвештә таралган һәм зур булмаган төрләр өчен эзерлек күләмнәрен һәм районнарын планлаштыру;

административ – чималның сирәк дару үләннәре өчен заказниклар оештыру һәм җыюны чикләү;

тәрбияви – дару үләннәренәң әһәмиәте, дару ресурсларын саклау зарурлыгы турында аңлату эше;

культивацияле – чималның әһәмиятле төрләрен окультивацияләү;

техник – эзерлекләренә рациональ алып бару, чимал җыюның билгеләнгән ысулларын һәм сроктарын саклау, ана күзәнәкләрен һәм яшь нөсхәләренәң тамыр өлешләрен калдыру һ.б.

2.3.2. Урманнарда агач булмаган урман ресурслары эзерләү һәм җыю өчен файдалану чорлары

Түмәр сагызын эзерләү теләсә нинди максатчыл билгеләнештәге, ул утыртмаларга, яңа үсеп килүче һәм яшь агачларга зарар китерә алмый торган урманнарда рөхсәт ителә.

Түмәр сагызын эзерләү ысулы (кул белән, трактор белән, шартлатып һ.б.) аренда килешүендә күрсәтелә.

Эрозиягә каршы урманнарда; су объектлары ярларындагы, тау һәм чокыр сөзәкләкләрендәге ярсаклагыч һәм туфраксаклагыч урман кишәрлекләрендә, һәм шулай ук 0,8-1,0 тулылыклы яшь агачлардан түмәр сагызы эзерләү рөхсәт ителми.

Туз эзерләү кисү өчен бүлөп бирелгән үсеп утыручы агачлардан кисәргә 1-2 ел кала (фанер төбәнәге һәм махсус сортимент эзерләү өчен билгеләнгән агачлардан гайре), шулай ук сайланма һәм тоташ кисү уздырылган башка диләнкеләрдәге яңа киселгән агачлардан рөхсәт ителә.

Үсеп утыручы агачлардан туз эзерләү язгы-жәйге һәм көзге чорда төп кабыкка зыян китерелмичә башкарыла. Шулай ук вакытта эзерләү өчен кулланыла торган кәүсәнең өлеше агачның гомуми биеклегенә яртысынан артмаска тиеш.

Корыган һәм ауган агачлардан туз эзерләү ел дәвамында башкарыла.

Агачларны туз эзерләү өчен кисү тыела.

Кабык һәм кайры эзерләү ел дәвамында агачларны һәм куакларны кисү белән берлектә башкарыла. Тал кайрысы язгы-жәйге чорда эзерләнә.

Тал кайрысын эзерләү өчен 5 яшьлек һәм аннан олырак тал куаклары, 15 яшьлек һәм аннан олырак тал агачлары яраклы.

Чыбык-чабык эзерләү.

Юан очының диаметры 4 см кадәр булган, киселгән нәзек агач кәүсәләре, шулай ук агачларның киселгән ботак очлары, юан һәм нечкә ботаклары чыбык-чабык була. Чыбык-чабык ике категориягә бүленә: 2-4 м һәм 4 метрдан да артыграк.

Ботак азыгы эзерләү.

Терлекләр өчен ботак азыгы дип 1,5 см кадәр юанлыктагы, яфраклы һәм ылыслы кайбер агачларның яшь ботакларынан эзерләнгән һәм терлек азыгы буларак кулланыла торган урман материалына әйтәләр.

Ботаказык эзерләү өчен яфраклы (каен, усак, чаган, чикләвек, юкә, тирәк, корычагач һәм башкалар) һәм ылыслы (асылда чыршы) токым ботаклары кулланыла. Ботаклардан терлек азыгы эзерләү өчен жәй көне нигездә яфраклы токым ботаклары, ел дәвамында – ылыслы токым бәбәкләре кулланыла.

Ботаклардан терлек азыгы эзерләү сайланма һәм тоташ кисүләргә үткәргәндә кисеп аударылган агачлардан гамәлгә ашырыла.

Чыршы, пихта, нарат ботаклары эзерләү.

Ак чыршы, нарат, чыршы ботакларын эзерләү бары тик сайланма һәм тоташ урман кисүләргә барышында диләнкедә киселгән агачлардан рөхсәт ителә.

Чыршылар һәм (яки) яңа ел бәйрәмнәре өчен башка ылыслы токым агачлары эзерләү.

Яңа ел бәйрәмнәре өчен чыршыларны һәм (яисә) ылыслы бүтән агачларны эзерләү, беренче чиратта, махсус плантацияләрдә, чистартылырга тиешле урман кишәрлекләрендә (квартал араларында, минераллаштырылган

полосаларда, янгынга каршы чоқырларда, янгынга каршы трассаларда һәм урман хужалыгы юлларында һәм яшь үсентеләрне саклау таләп ителми торган башка мәйданчыкларда) рөхсәт ителә.

Үзагач эзерләгән вакытта чыршылар һәм (яисә) бүтән ылыслы агачларны эзерләү, шул исәптән киселгән агачларның очларынан рөхсәт ителә.

Мүк, коелган яфраклар катламын, урмандагы аяк асты япмасын, камыш эзерләү төзелеш, шулай ук авыл хужалыгы терлекләре өчен азык һәм асларына салу материалы сыйфатында ярдәмче материал буларак һәм компост эзерләү өчен аларны куллану максатларында башкарыла. Аларны эзерләгәндә әйләнә-тирә мохиткә зыян китерелмәскә тиеш.

Урмандагы аяк асты япмасын жыю бер үк мәйданда биш елга бер мәртәбә генә рөхсәт ителә. Урмандагы аяк асты япмасын жыю өлешчә, бөтен катламын алмыйча гына гамәлгә ашырылырга тиеш.

Урмандагы аяк асты япмасын жыю, бу елда коелчак яфраклар һәм ылыс, шулай ук япма табигый ашлама хасил итсен өчен, жәй азагында, әмма яфраклар коела башлаганчы ук башкарылырга тиеш.

Урманнардагы табигый һәм башка объектларны саклау функциясен башкаручы катламнарны жыеп алу тыела.

Урман кишәрлекләрендә агачларны эзерләү (казып алу) I яшь классындагы ылыслы утыртмаларда, I һәм II яшь классындагы яфраклы утыртмаларга карата гамәлгә ашырыла.

Урман кишәрлекләренә өстәмә урманчыгында куакларны эзерләү (казып алу) уртача куелыктагы яисә бөтенләй кую булган урманчыкта яки эзерләнә торган токым бик күп булган өлештә башкарыла. Эзерләнә торган төрнең калган куаклары саны бер гектарга кимендә 1000 данә булырга тиеш.

Яфраклы токымнардан себеркеләр, ботаклар һәм куаклыклар эзерләү.

Чистартылырга тиешле урман кишәрлекләрендә (квартал араларында, минераллаштырылган полосаларда, янгынга каршы чоқырларда, янгынга каршы трассаларда һәм урман хужалыгы юлларында, печән чабу урыннарында, электр үткәргеч линияләрдә, су баскан зоналарда, автомобиль юлларына бүлеп бирелгән полосаларда, торбаүткәргечләрдә һәм яшь үсентеләрне саклау таләп ителми торган башка мәйданчыкларда), шулай ук сайланма яисә тоташ урман кискәндә диләнкеләрдә киселгән агачлардан яфраклы токымнардан (каен, усак, тал һ.б.) мунча себеркесе, себерке һәм кисәкләргә турау өчен ботаклар һәм куаклыклар эзерләнә.

Агач яшеле эзерләү.

Агач яшеллегенә яфраклы һәм ылыслы токымнарның яфрактары, бөреләре, ылыслары һәм нигезендә диаметры 8 мм га кадәр булган яңа чыккан ботаклары керә.

Ылыслы-витаминлы он житештерү өчен үзагач яшеллеген эзерләү барытик сайланма һәм тоташ урман кисүләре барышында диләнкедә киселгән агачлардан рөхсәт ителә.

Гражданнар тарафыннан үз ихтыяжлары өчен агач булмаган урман ресурсларын эзерләү һәм жыю тәртибе.

Агач булмаган урман ресурсларын шәхси ихтыяжлар өчен гражданнар тарафыннан эзерләү һәм жыеп алу, чыршылардан һәм яңа ел бәйрәмнәре өчен башка ылыслы токымнардан кала, РФ УК 11 ст. нигезендә гамәлгә ашырыла.

Агач булмаган урман ресурсларын шәхси ихтыяжлар өчен гражданнар тарафыннан эзерләүне һәм жыеп алуны чикләү РФ УК 27 ст. белән билгеләнә.

Агач булмаган урман ресурсларын шәхси ихтыяжлар өчен гражданнар тарафыннан эзерләүгә һәм жыеп алуга карата РФ УК 32 ст. 1, 3 һәм 4 өл. кагылмый.

Агач булмаган урман ресурсларын шәхси ихтыяжлар өчен гражданнар тарафыннан эзерләү һәм жыеп алу тәртибе Россия Федерациясе субъекты законы белән билгеләнә.

Чыршы, пихта, нарат ботакларын эзерләү бары тик сайланма һәм тоташ кисүләргә барышында диләнкәдә киселгән агачлардан гына рөхсәт ителә.

Агачларның кабыгын һәм кайрысын эзерләү ел дәвамында агачларны һәм куакларны кисү белән берлектә башкарыла. Тал кайрысы язгы-жәйге чорда эзерләнә.

Тал кайрысын эзерләү өчен 5 яшьлек һәм аннан олырак тал куаклары, 15 яшьлек һәм аннан олырак тал агачлары яраклы.

Корыган һәм жил аударган каеннардан туз эзерләү ел дәвамында башкарыла. Үсеп утырган каеннардан каен тузы эзерләү бары тик агымдагы елда киселергә тиешле агачлардан бары тик урман үсентеләрен кисү белән шөгыйльләнүче затлар белән килештереп кенә башкарыла.

Мунча себеркесе, себерке һәм кисәкләргә турау өчен, шулай ук терлек азыгына ботаклар һәм куаклыктар эзерләү чистартылырга тиешле урман кишәрлекләрендә (квартал араларында, минераллаштырылган полосаларда, янгынга каршы чокырларда, янгынга каршы трассаларда һәм яшь үсентеләрне саклау таләп ителми торган башка мәйданчыктарда), шулай ук янгынга каршы, урман хужалыгы һәм урман эзерләү билгеләнгән ведомство юлларының бүлеп бирелгән полосасында, урман үсентеләрен кисү белән шөгыйльләнүче затлар белән килештереп, урман хужалыгы чараларын гамәлгә ашырганда киселгән агачлардан башкарыла.

Яңа ел бәйрәмнәренә чыршыларны һәм (яисә) ылыслы бүтән агачларны эзерләү чистартылырга тиешле урман кишәрлекләрендә (квартал араларында, минераллаштырылган полосаларда, янгынга каршы чокырларда, янгынга каршы трассаларда һәм урман хужалыгы юлларында һәм яшь үсентеләрне саклау таләп ителми торган башка мәйданчыктарда) рөхсәт ителә. Эзерләү урыны вәкаләтле орган белән язмача рәвештә килештерелә.

Эшләнә торган диләнкеләрдә урман утыртмаларын кисүче затлар белән килештереп, ұзагач эзерләгән вакытта, шул исәптән киселгән агачларның очларынан яңа ел бәйрәмнәре өчен чыршылар һәм (яисә) бүтән ылыслы агачларны эзерләү рөхсәт ителә.

Мүк, урмандагы аяк асты япмасын биш елга бер мәртәбәдән ешрак булмаган күләмдә шул бер үк мәйданда вәкаләтле орган белән килештереп

жыю рөхсәт ителә. Мүкне, урмандагы аяк асты япмасын жыю өлешчә, барча катламына төшмичә генә гамәлгә ашырылырга тиеш.

Урмандагы аяк асты япмасы жәйге чор тәмамланганда, ләкин, яфрак коелып, соңгы ел ылыслары урман туфрагына табигый ашлама хасил итсен өчен, яфрак коела башлаганчыга кадәр жыела.

Шәхси ихтыяжлар өчен агач булмаган урман ресурсларының аерым төрләрән эзерләгәндә һәм жыйганда урман кишәрлекләреннән файдалануга карата «Татарстан Республикасы урманнарыннан файдалану турында» 22.05.2008 № 22-ТРЗ ТР законында билгеләнгән таләпләр:

Туз эзерләү эшләре кисү өчен арып чыгарылган утыртмалар арасында, чистартылырга тиешле урман кишәрлекләрендә (квартал ызаннарында, минераллаштырылган полосаларда, янгынга каршы чокырларда, янгынга каршы трассаларда һәм урман ташу юлларында һәм башка, агачларны саклау таләп ителми торган мәйданнарда) үсеп утыручы агачлардан, шулай ук сайланма һәм тоташ кисүләү уздырылганда диләнкеләрдәге яңа кисеп аударылган агачлардан рөхсәт ителә.

Туз эзерләү кисү өчен бүлеп бирелгән үсеп утыручы агачлардан кисәргә 1-2 ел кала (фанер төбәнәге һәм махсус сортимент эзерләү өчен билгеләнгән агачлардан гайре), шулай ук сайланма һәм тоташ кисүләү башкарылган башка диләнкеләрдәге яңа киселгән агачлардан рөхсәт ителә.

Үсеп утыручы агачлардан туз эзерләү язгы-жәйге һәм көзгә чорда төп кабыкка зыян китерелмичә башкарыла. Шулай ук вакытта эзерләү өчен кулланыла торган кәүсәнең өлеше агачның гомуми биеклегенә яртысыннан артмаска тиеш.

Корыган һәм ауган агачлардан туз эзерләү ел дәвамында башкарыла.

Агачларны туз эзерләү өчен кисү тыела.

Кабык һәм кайры эзерләү ел дәвамында агачларны һәм куакларны кисү белән берлектә башкарыла.

Чыбык-чабык эзерләү агач материалы эзерләү һәм урманнарны тәрбия кылу кагыйдәләре нигезендә башкарыла.

Ел дәвамында ботаклардан терлек азыгы эзерләү өчен агач-куак токымнары кулланыла.

Ботаклардан терлек азыгы эзерләү сайланма һәм тоташ кисүләүне үткәргәндә кисеп аударылган агачлардан гамәлгә ашырыла.

Нарат һәм чыршы ботаклары эзерләү бары тик сайланма һәм тоташ урман кисүләре барышында диләнкедә киселгән агачлардан гына рөхсәт ителә.

2.4. Урманнардан азык-төлек урман ресурсларын эзерләү һәм дару үләннәрен жыеп алу өчен файдалану нормативлары, параметрлары һәм вакытлары

Азык-төлек урман ресурслары эзерләү һәм дару үләннәре жыеп алу өчен урманнардан файдалану Россия Федерациясе Урман кодексының 34, 35 статьялары, 05.12.2011 № 511 Рослесхоз боерыгы белән расланган Азык-төлек

урман ресурслары эзерләү һәм дару үләннәре жыеп алу кагыйдәләре, «Татарстан Республикасында урманнардан файдалану турында» 22.05.2008 № 22-ТРЗ Татарстан Республикасы законы белән регламентлана.

Азык-төлек урман ресурсларына кыргый үсүче жимешләр, жиләкләр, чикләвекләр, гөмбәләр, орлыклар, каен суты һәм башка урман ресурслары керә.

Азык-төлек урман ресурсларын эзерләү һәм дару үләннәрен жыеп алу гражданнар, юридик затлар тарафыннан эшмәкәрлек максатларында, шулай ук гражданнар тарафыннан – шәхси кирәк-яраклары өчен гамәлгә ашырылырга мөмкин.

Эшқуарлык эшчәнлегә максатларында азык-төлек урман ресурсларын эзерләү һәм дару үләннәрен жыеп алу урман кишәрлегенә аренда шартнамәсе нигезендә гамәлгә ашырыла.

Урман кишәрлегенә аренда шартнамәсе 10 елдан 49 елга кадәрге чорга төзелә.

Шәхси ихтыяждарда азык-төлек урман ресурслары эзерләү һәм дару үләннәре жыеп алу РФ УК 11 ст. 1 өлешенә ярашлы рәвештә гамәлгә ашырыла.

Чикләрендә азык-төлек урман ресурслары эзерләү һәм дару үләннәре жыеп алу өчен урманнардан файдалану рөхсәт ителгән кварталлар исемлегә 5 таблицада күрсәтелде.

Россия Федерациясе Кызыл китабына, Татарстан Республикасы Кызыл китабына кертелгән, «Наркотик чаралар һәм психотроп матдәләр турында» 1998 елның 08 гыйнварындагы № 3-ФЗ федераль закон нигезендә наркотик чаралар дип танылган кыргый үләннәренә һәм гөмбәләренә эзерләү һәм жыю тыела.

Урман кишәрлекләрен азык-төлек урман ресурсларын эзерләү һәм жыеп алу өчен арендаучы гражданнар һәм юридик затларның хокуклары:

1) урманнардан аренда шартнамәсе шартлары нигезендә файдалануны гамәлгә ашыру;

2) зарурлык туганда урман инфраструктурасы төзү (урман юллары, урман саклыкханәләре һәм башкалар);

3) бирелгән урман кишәрлекләрендә киптергечләр, гөмбә кайнаткычлар, саклыкханәләр һәм башка вакытлы корылмалар урнаштырырга;

4) әгәр дә аларны тормышка ашыру Россия Федерациясенә урман законнары таләпләренә каршы килмәсә, башка хокукларга ия булу.

Урман кишәрлекләрен азык-төлек урман ресурсларын эзерләү һәм дару үләннәрен жыеп алу өчен арендаучы гражданнар һәм юридик затларның хокуклары:

5) урманнарны үзләштерү проектын төзү;

6) урманнардан урманнарны үзләштерү проекты һәм әлегә урман хужалыгы регламенты нигезендә файдалануны гамәлгә ашыру;

7) урман кишәрлегенә аренда шартнамәсе шартларын үтәү;

8) гражданнарның сәламәтлегенә, әйләнә-тирә мохиткә зыян салынуга юл куймау;

9) урманнардан туфрак эрозиясен чикли торган, урманнарның торышына һәм яңадан үсеп китүенә, шулай ук су объектларына һәм башка табигый объектларга тискәре йогынты ясамый торган яисә бу күренешләрне чикли торган ысуллар ярдәмендә файдалану;

10) урманнарда янғын куркынычсызлыгы кагыйдәләрен һәм урманнарда санитар иминлек кагыйдәләрен, шулай ук урманнарны тәрбия кылу кагыйдәләрен үтәү;

11) урманнарда санитар иминлек тәмин итү максатларында санитар-савыктыру чараларын гамәлгә ашыру (һәлак булган һәм зарарланган урман утыртмаларын кисү, урманнарны чүп-чардан, пычраклардан һәм башка тискәре йогынтылардан чистарту);

12) ел саен урман декларациясе, шулай ук урманнардан файдалану турында хисап, урманнарны билгеләнгән тәртиптә саклау һәм яклау турында хисап тапшыру;

13) Россия Федерациясе законнарында каралган башка вазыйфаларны үтәү.

2.4.1. Урманнардан азык-төлек урман ресурсларын һәм дару үләннәрен төрләре буенча эзерләү һәм жыеп алу өчен файдалану нормативлары (ел саен рөхсәт ителгән күләмнәре) һәм параметрлары

Азык-төлек урман ресурслары эзерләгәндә һәм дару үләннәре жыйганда ел саен урманнардан рөхсәтле файдалануның рөхсәт ителгән күләмнәре 13 таблицада китерелде.

13 таблица.

Азык-төлек урман ресурсларын эзерләгәндә һәм дару үләннәрен жыеп алганда урманнардан файдалану параметрлары

№ п/п	Азык-төлек урман ресурсларының, дару үләннәренең төре	Үлчәү берәмлеге	Ел саен рөхсәт ителә торган эзерлек күләме
Азык-төлек ресурслары			
1.	Жиләкләр: нарат жиләге	т	–
	Мүк жиләге	т	–
	Күк жиләк	т	–
	Кура жиләге	т	–
	Жир жиләге	т	–
	кара жиләк	т	–
	кызыл бөрлегән	т	–
	миләш, шомырт	т	0,25
	Жәмгысе	т	0,25
2.	Гөмбәләр: ак	т	
	майлы	т	
	ал гөмбә	т	
	кызыл гөмбә	т	

№ п/п	Азык-төлөк урман ресурстарының, дару үләннәренәң төрө	Үлчәү берәмлеге	Ел саен рөхсәт ителә торган әзерлек күләме
	каен гөмбәсе	т	
	гөреждәләр	т	
	этәч гөмбәсе	т	
	баллы гөмбә	т	
	Жәмгысе	т	43,25
3.	Агач сутлары: каен	т	–
Дару чималы			
4.	Сары мәтрүшкә, икеөйле кычыткан, ландыш, аю табаны, дару ромашкасы, акбаш, эт тигәнәге, канлы үлән, пәси үләнә, сәдәп гөлә, лапчатка, үги ана яфрагы, кыр наратбашы һ.б.	т	– (коры килеш)

Жиләкләрнең, гөмбәләрнең һәм дару чималларының 60% кадәр өлешә жирлә халык тарафыннан үзләштерелә.

2.4.2. Әзерләү һәм жыеп алу вакытлары

Кыргыз үсүчә жимешләрне һәм жиләкләрне әзерләү катгый рәвештә билгеләнгән вакытларда гамәлгә ашырыла.

Кыргыз үсүчә жимешләрне һәм жиләкләрне әзерләү вакытлары уңышның масса күләм өлгерү вакыты житүгә бәйлә.

Жимеш бирүчә ботакларны һәм агачларны жимеш әзерләү өчен кисү тыела.

Чикләвек әзерләү.

Чикләвек әзерләү ысуллары аренда шартнамәсендә күрсәтелә. Чикләвек әзерләү өчен урман кишәрлекләре арендага тапшырылган затлар чикләвек бирүчә утыртмаларның саклыгын тәмин итә.

Чикләвек әзерләгәндә агачларны һәм куаклыкларны кисү, шулай ук агачларга һәм куаклыкларга зыян сала торган ысуллардан файдалану рөхсәт ителми.

Гөмбәләрне әзерләү аларның ресурстарын саклауны тәмин итүчә ысуллар белән башкарылырга тиеш.

Аеруча таралган гөмбә төрләре, аларны жыеп алу вакыты һәм урыннары 13.1 таблицада күрсәтелде.

13.1 таблица.

Аеруча таралган гөмбә төрләре, аларны жыеп алу вакыты һәм урыннары

Аталышы (гөмбә)	Жыеп алу вакыты	Жыеп алу урыны
1	2	3
Жөйлә гөмбәләр	Апрель-май	Агачлары киселгән, янгын чыккан, комлы туфраклы нарат урманнарында

Аталышы (гөмбә)	Жыеп алу вакыты	Жыеп алу урыны
1	2	3
Кәжә гөмбәләре	Апрель-май	Нарат һәм яфраклы токым урманнарында, куаклыкларда
Ак гөмбә	Июнь-сентябрь	Нарат, чыршы, каен һәм имән урманнарында
Сары гөмбә	Август-сентябрь	Нарат һәм сирәк шытып чыккан чыршы урманнарында
Ал гөмбә	Июнь-октябрь	Барлык урманнарда, ләкин яфраклы урманнарда күбрәк
Каен гөмбәсе	Июнь-октябрь	Каен булган бөтен жирдә үсә
Кызыл гөмбә	Июль-сентябрь	Яшь усак урманнарында һәм усак катнашмалы катнаш урманнарда
Майлы гөмбә	Июнь-октябрь	Нарат урманнарында һәм яшь вак нарат урманнарында (культураларда)
Моховик	Июнь-сентябрь	Сай торфлы-комлы туфрактардагы нарат урманнарында
Баллы гөмбә	Август-октябрь	Нарат һәм яфраклы токым, аеруча зирек түмәрләрендә
Өтәч гөмбәсе	Июнь-сентябрь	Каен, ылыслы һәм катнаш урманнардагы дымлы урыннарда
Валуй	Июль-октябрь	Барлык урманнарда
Гөреждә	Июль-октябрь	Яфраклы һәм юкә белән чикләвек куаклыклары катнашкан урманнарда
Дунгыз гөмбәсе	Июнь-октябрь	Ылыслы һәм яфраклы урманнарда урман кырыйларында, юл буйларында, паркларда
Йөнтәс гөмбә	Июль-октябрь	Катнаш һәм каен урманнарында
Ачы гөмбә	Май-октябрь	Нарат урманнарындагы дымлы урыннарда
Шампиньон	Июль-сентябрь	Яшелчә, жиләк-жимеш бакчаларында, паркларда, болыннарда, көтүлекләрдә, чүплекләрдә

Дару үләннәрен эзерләү үсемлекләреннән үз вакытында терелүен һәм чимал запасының янадан үсеп чыгуын тәэмин итәрлек күләмнәрдә рөхсәт ителә.

Бер үк аланда (урман утарында) дару үләннәре чималын кабат жыю бары тик билгеле бер үсемлек төренен чимал запасы тулысынча янадан үсеп житкәч кенә рөхсәт ителә.

Дару үләннәреннән кайсы да булса төре өчен чималны кабат эзерләү вакытлары турында белешмәләр булмаганда, түбәндәгеләргә таянып эш итәргә киңәш ителә:

1) берьяллык үләннәреннән чәчәк өлешен һәм жир өстендәге органнарын («үләнән») бер үк аланда эзерләү 2 елга бер мәртәбә башкарыла;

2) күпьяллык үләннәреннән жир өсте органнарын («үләнән») – 4-6 елга бер мәртәбә;

3) күпчелек дару үләннәре төрләреннән жир өсте органнары – 15-20 елга бер мәртәбәдән ешрак түгел.

Төп дару үләннәре, аларны эзерләү урыннары һәм вакытлары 13.2 таблицада күрсәтелде.

Төп дару үләннәре

Үләннәрнең аталышы	Өзерләнә торган өлешләре	Өзерләү вакыты, ай	Өзерләү урыны
Саз сазанагы	Өске яшь ботаклары, яфраклары һәм жимешләре белән бергә	Август-сентябрь	Яшь нарат утыртмалары каплаган дымлы һәм юеш урыннарда
Еламсар каен	Бөреләре	Март-апрель	Утыртмалары
Ком меңьяфрагы	Чәчәкләре	Июль-август	Болын кырыйлары, калку урыннар, ярлар, коры мүклекләр һәм ак мүклекләр һәм коры наратлыклар
Жете кызыл дүләнә	Чәчәкләре һәм жимешләре	Май, август-сентябрь	Утыртмалары
Гади нарат жиләге	Яфраклары	Апрель-май	Наратлык көртмәлекләре
Дарулык пәси үләнә	Тамыр өлеше	Апрель, сентябрь-октябрь	Көртмәлек аланнары
Өчъяфрак	Яфраклары	Май-август	Урман кырыйлары, болыннар, түбәнге печән чабу урыннары, дымлы урыннар
Елан үләнә	Тамыры	Май-сентябрь	Урман кырыйлары, болыннар, түбәнге печән чабу урыннары, дымлы урыннар
Борычлы тау үләнә	Жир өстендә үсә торган өлеше	Июль-сентябрь	Юеш һәм дымлы каен утыртмалары, түбәнлектәге сазлык, сазланган печәнлекләре
Язгы утчәчәк	Жир өстендә үсә торган өлеше	Май-сентябрь	Дымлы сирәкләнгән утыртмалар, үзәннәрдәге болыннар
Биек сары чәчәк	Тамыр өлеше	Май, сентябрь	Дымлы урман кырыйлары, үзәннәр, аланнар
Дарулык кандала	Чәчәк ату чорында үсемлекнең өске өлеше	Июнь-июль	Коры болыннар, көтүлекләр, ярлар
Гади нарат	Кайрысы	Апрель-июль	Утыртмалары
Дарулык сыбызгы үлән	Чәчәк атмаучы нөсхәләренең тамыр өлешләре	Апрель, сентябрь-октябрь	Үзәнлекләр, елга буйларындагы утыртмалар
Гади мөтрүшкә	Үләнә	Июль-август	Ачык урыннар, печәнлекләр, яфраклы урманнар
Эч йомшарта торган эт шомырты	Жимешләре	Август-сентябрь	Ачык урыннар, печәнлекләр, яфраклы урманнар
Тишек яфраклы сары мөтрүшкә	Үләнә	Июль-август	Ачык урыннар, печән чабу жирләре. Урман аланлыklары һәм болыннар

Үләннәрнең аталышы	Әзерләнгән торган өлешләр	Әзерләү вакыты, ай	Әзерләү урыны
Алтынбаш 110	Үлән	Июль-август	Ачык урыннар, печән чабу жирләре. Урман аланлыктары һәм болыңнар
Гади балан	Кайрысы, жимешләр	Август-сентябрь	Үзәнлекләр, урман авызлары
икөйле кычыткан	Яфраклары	Май-сентябрь	Үзәнлекләр, бушлыктар, дымлы һәм юеш урыннарда сирәкләнгән урманнар
Дарулык кан үлән	Тамыр өлеш	Август-сентябрь	Үзәннәрдәгә сирәкләнгән урыннар, болыңнар
Зирексыман эт шомырты	Кайрысы	Март-май	Елга буйларындагы һәм ярлардагы яфраклы урманнар
Сары эт шомырты	Тамыры	Май-октябрь	Сулыктар
Май ландышы	Чәчәк ату чорында үлән	Май-июнь	Яфраклы һәм катнаш урманнар
Калган	Тамыры	Апрель, сентябрь-октябрь	Яфраклы урманнар, аланлыктар
Вак яфраклы юкә	Чәчәкләр	Июнь-июль	Утыртмалары
Үги ана яфрагы	Яфраклары	Май-июль	Сазланган печәнлек урыннары
Гади кура	Жимешләр	Июль-август	Агач киселгән урыннар, сирәкләнгән утыртмалар
Гади артыш	Күркәсе-жимешләр	Сентябрь-октябрь	Ылыслы утыртма куакларында
Дарулык тузганак	Тамырлары	Май-октябрь	Печәнлекләр, көтүлекләр, ташландык урыннар, аланлыктар
Соры зирек	Тәлгәшләр	Август-октябрь	Елгалар буенда үсүче утыртмаларда
Гади гөлбадран	Чәчәкләр	Июль-сентябрь	Сирәкләнгән үләнле наратлыктар, аланлыктар, болыңнар
Зур көтүче яфрагы	Яфраклары	Июль-сентябрь	Юллар буенда, аланнарда, болыңнарда
Ачы эрем	Өске чәчәк атучы өлеш, яфраклары	Июнь-август	Тик яткан урыннар, юллар, ташландык урыннар
Суқыр кычыткан	Үлән	Июнь-август	Юл, яр буйларында, ташландык урыннарда
Гади миләш	Жимешләр	Сентябрь-октябрь	Яфраклы һәм катнаш урманнар
Кара карлыган	Жимешләр, яфраклары	Май-август	Елга тугайлары
Гади нарат	Бөреләр, ылысы	Май-	Ылыслы диләнкеләр

Үләннәрнең аталышы	Әзерләнгән торган өлешләр	Әзерләү вакыты, ай	Әзерләү урыны
		октябрь	
Коры үлән	Үлән	Июнь-август	Аланнар, ачыклыктар, сазлы болынар
Гади әнис	Жимешләр	Июль-август	Болынар, елга буйлары
Гади турак уты	Яфрактары	Май-сентябрь	Коры наратлыктар
Гади меңьяфрак	Жир өстендәгә өлеш (үлән)	Май-август	Агач киселгән урынар, аланнар, ачыклыктар, печәнлектәр
Өч чәчәкле миләүшә	Жир өстендәгә өлеш (үлән)	Май-август	Урман авызлары, аланнар, урман юллары
Кыр наратбашы	Үлән	Май-сентябрь	Үзәнлектәр, урман авызлары
Чага (каен гөмбәсе)	Орылары	Гыйнвар-декабрь	Каен утыртмалары
Лобель аксыргагы	Тамыр өлеш	Май-сентябрь	Үзәнлектәр, түбәнлектәгә көтүлектәр һәм печәнлектәр
Өч өлешле эт тигәнәгә	Үлән	Май-сентябрь	Дымлы елга ярлары, печәнлектәр
Гади шомырт	Жимешләр	Июль-сентябрь	Елга тугайлары
Зур канлы үлән	Үлән	Май-август	Диләнкеләр, чүп үлән үскән урынар
Коңгырт гөлжимеш	Жимешләр	Август-сентябрь	Сирәкләнгән урманнар, киселгән урынар

2.4.3. Агач сулары әзерләгәндә нормативлар һәм параметрлар

Каен суын әзерләү өлгергән урман кишәрлектәрендә кисәренә 5 елдан да ким булмаган вакыт кала рөхсәт ителә.

Каен суын әзерләү сайланма кисүләр башкарыла торган утыртмаларда кирт салу ысулы белән гамәлгә ашырыла, кисүгә билгеләнгән агачлардан алу рөхсәт ителә.

Кисеп жибәрү өчен тулылыгы 0,4 һәм бер гектарга кимендә 200 данә агачы булган, I-III бонитет классларына караган урманның сәламәт өлеш алына. Кисеп жибәргәндә күкрәк биеклегендәгә диаметры 20 см һәм аннан да юанрак булган агачларны билгелиләр.

Агач тамыры башланган жирдән 20-35 см биеклектә канал бораулау эшләрен башкаралар. Агачта бер һәм аннан да күбрәк кирт салу тишәкләре ясалган очракта, алар кәүсәнәң бер ягында бер-берсеннән, сут бер савытка агып төшәрлек итеп, 8-15 см ераклыкта урнаштырыла.

Агач диаметрына карап, бораулана торган каналлар саны нормативлары 13.3 таблицада китерелде.

13.3 таблица.

Агач кәүсәсенен диаметрына карап, бораулана торган каналларның сан нормативлары

Агачның күкрәк биеклегендәге диаметры, см	Кирт салганда каналлар саны	Искәрмә
20-22	1	Диаметры 16 см булган агачларга кисәргә бер ел калгач кирт салу рәхсәт ителә, түбәндөгечә басым нормалары булганда: 16-20 см – 1 канал 21-24 см – 2 канал 25 см һәм күбрәк – 3 канал
23-27	2	
28-32	3	
33 һәм аннан күбрәк	3	

Кирт салу чоры тәмамланганнан соң, агачларның чирләп китүен кисәтү максатларында, тишекләр сагыз пастасы белән сылап куелырга яисә агач бөке белән ябылырга һәм вар, бакча замазкасы яисә известьлы балчык белән сылап куелырга тиеш.

Калган елларда каналлар беренче елгы кисеп жибәрү каналлары дәрәжәсендә 10 см интервал белән агач кәүсәсе әйләнәсенен теге яисә бу ягына таба бораулана.

Әзерләү үзгачның техник сыйфатларын саклап калырылык итеп гамәлгә ашырылырга тиеш

2.4.4. Абага-кара абага әзерләү

Абаганың яшь ботакларын әзерләү аларның үсентеләренә зыян китермәслек алымнар белән гамәлгә ашырылырга тиеш. Абаганы тамыры белән йолкып алу, яфракларына һәм тамыр үзәгенә зыян китерү тыела.

Кара абага-абага очында иң күбе өчтән артмаган, «өчәрләнгән» дип аталучы, ачылмаган яфраклары булган, бөтенлекле, зыян китерелмәгән яшь ботагы ашарга яраклы дип санала.

Жыярга яраклы яшь ботакларының оптималь биеклегенә – әзерләү районына һәм үсү шартларына карап, 20-25 см алып 30-40 см кадәр. Шытымнарын нигезеннән үк вакыйлар.

Урман абагасы чималын әзерләү бер үк кишәрлектә 3-4 ел буена алып барыла. Анары үсентеләр торгызылсын өчен тәнәфес ясарга кирәк: чималны бер мәртәбә жыйганда (бер чорга) – 2-3 ел, ике мәртәбә – 3-4 ел.

2.4.5. Урманнарда азык-төлек урман ресурслары әзерләү һәм дару үләннәре жыеп алу өчен файдалану чорлары

Дәүләт мөлкәтендә яисә муниципаль мөлкәттә торган урман кишәрлегенен аренда шартнамәсе РФ УК 72 ст. 3 өл. нигезендә урманнарны азык-төлек урман ресурсларын әзерләү һәм дару үләннәрен жыеп алу өчен файдалану

максатларында, РФ УК 36, 43-46 ст., 73.1 ст. 3 өл. 3 п. каралган очрактардан тыш, тугыз елдан кырык тугыз елга кадэрге чорга төзелэ.

Урман кишэрлегенен аренда шартнамэсе срогы урман хужалыгы регламентында урманнардан файдалану буенча каралган срокка туры китереп билгелэнэ.

2.5. Урманнардан аучылык хужалыгы өлкэсендэ эшчэнлек төрлөрөн гамэлгэ ашыру өчен файдалану нормативлары, параметрлары һәм вакытлары

Аучылык хужалыгы кыргый хайваннарның популяцияләре белэн рациональ идарэ итү һәм ел саен продукция алу рэвешендэ урманнардан комплекслы файдалануга үз өлешен кертэ.

Ау «Ау турында һәм аучылык ресурсларын саклау турында һәм Россия Федерациясенен аерым закон актларына үзгэрешлэр кертү турында» 2009 елның 24 июлендэге № 209-ФЗ федераль закон нигезендэ гамэлгэ ашырыла.

Урманнардан аучылык хужалыгы алып бару һәм ауны гамэлгэ ашыру өчен файдалану РФ УК 25, 36 статьялары белэн регламентлана.

Аучылык билэмэлэре чиклэрэнэ хокукый режимында аучылык хужалыгы өлкэсендэ эшчэнлек төрлөрөн башкару рөхсэт ителэ торган жирлэр кертелэ.

2.5.1. Биотехник чаралар исемлеге һәм аларны үткэрү нормалары

Ел саен үткэрелэ торган биотехник чаралар күләме 13.4 таблицада китерелде.

13.4 таблица.

Аучылык хужалыгын алып барганда урманнардан файдалану параметрлары

№ п/п	Чараларның төрлэре	Үлчэү берэмлеге	Ел саен рөхсэт ителгэн күләме
1.	Ашату майданнары кору	данэ	5
2.	Пошилар өчен жимлеклэр урнаштыру	данэ	2
3.	Тозлыклар урнаштыру	данэ/кг	2/100
4.	Усак, тал кисү	м ³	2
5.	Аучы манаралары урнаштыру	данэ	2
6.	Ашату өчен печэн эзерлэү	тонна	2
7.	Чуер ташлыклар кору	данэ	1
8.	Гөрелдэвеклэр кору	данэ	3
9.	Кабан өчен ашату кырлары ясау	га	1
11.	Ауны чикли һәм тыя торган аншлагллар, күрсэткечлэр урнаштыру	данэ	15

2.5.2. Аучылык инфраструктурасы урнаштыру өчен рөхсәт ителгән объектлар исемлеге

Аучылык хужалыгы өлкәсендә эшчәнлек төрләрен гамәлгә ашыру өчен урманнардан файдаланучы затларның хокуклары:

1) аучылык хужалыгы өлкәсендә эшчәнлек төрләрен гамәлгә ашыру өчен тапшырылган урман кишәрлегендә (алга таба – урман кишәрлеге) аучылык инфраструктурасы объектларын төзү чараларын күрергә, шул исәптән:

а) законнардагы таләпләргә туры китереп, аучылык базалары, аучы йортлары, егерлык кордоннары һәм башка туктап тору пунктлары ясарга;

б) көймә пристаньнары корырга;

в) кыргый хайваннар өчен питомниклар, кинологик корылмалар һәм аучы токымына караган этләр өчен питомниклар, ату манаралары, тирлар, терлек азыгы саклау урыннары, өстәмә ашату корылмалары, печән чабу урыннары, ызаннар, башка вакытлы корылмалар, төзелмәләр һәм аучылык хужалыгы өлкәсендә эшчәнлек төрләрен гамәлгә ашыру өчен төзекләндерү объектлары булдырырга;

г) законнардагы таләпләргә туры китереп урман юллары һәм аучылык хужалыгы өлкәсендә эшчәнлек төрләрен гамәлгә ашыру өчен кирәкле башка линияле объектлар төзүгә, аларны ремонтларга һәм үзгәртеп корырга, транспорт чараларына туктап тору урыннарын билгеләргә һәм ясарга;

2) агач-ботаклардан терлек азыгы (кайры, нәзек ботаклар, яшь ботаклар, кыйммәте аз булган агач һәм куак токымнары яфрактары) һәм аучылык ресурсларына кертелгән жәнлекләргә һәм кошларга ашату өчен печән эзерләргә;

3) гамәлгә ашыруы урман законнарына, аучылык һәм ау ресурсларын саклау өлкәсендәге законнарда һәм (яисә) урман кишәрлегенә аренда шартнамәсе шартларына һәм аучылык хужалыгы килешүләренә каршы килмәсә, бүтән хокуклардан файдаланырга.

2.6. Урманнардан авыл хужалыгы алып бару өчен рөхсәтле файдалану нормативлары, параметрлары һәм чорлары

Авыл хужалыгы алып бару өчен урманнардан файдалану аларның урнашкан жирләренә билгеләнеше белән аңлатыла, бу эш урман фонды жирләрендә бары тик урман хужалыгы мәнфәгатьләренә туры килгәндә генә рөхсәт ителә, РФ УК 38 статьясы белән регламентлана, шул ук вакытта, авыл хужалыгында житештерү дип авыл хужалыгы продукциясен, чималын һәм азык-төлеген үстерү генә түгел, аны житештерү, эшкәртү буенча икътисадый эшчәнлек төрләре жыелмасы да санала. («Авыл хужалыгын үстерү турында» 2006 елның 29 декабрдәге № 264-ФЗ 4 ст.).

Авыл хужалыгында житештерүгә гадәттә авыл хужалыгы чималын беренчел эшкәртү генә кертелә. Сәнәгаттә эшкәртү авыл хужалыгында житештерү дип санала алмый.

Шул максатта РФ УК 38 статьясындагы 2 өлеше белән авыл хужалыгын алып бару өчен билгеләнгән урман кишәрлекләрендә бары тик вакытлы корылмалар (умарталыклар, киртәләр, әвеслекләр һ.б.ш.) төзү рөхсәт ителә.

Әлеге норма авыл хужалыгын алып бару өчен урманнан файдалану кысаларында авыл хужалыгы продукциясен сәнәгаттә эшкәртүне гамәлгә ашырырга мөмкинлек бирми, еш кына хәтта беренчел эшкәртүгә дә.

Капиталь төзелеш объектларын төзүгә кирәк булганда авыл хужалыгы товар житештерүчесенә урманнан авыл хужалыгы максатлары өчен генә түгел, ә агач материалы һәм башка төрле урман ресурсларын эшкәртү өчен дә урманнан файдалану таләп ителә (РФ УК 46 ст.).

Авыл хужалыгын алып бару өчен урманнан файдаланганда алынган продукция бер үк вакытта урман ресурсы булып та саналырга мөмкин.

Авыл хужалыгын алып бару өчен урманнан файдалану урманчылык территориясендә түбәндәгеләр тарафыннан гамәлгә ашырыла:

1) гражданныр, шул исәптән әйдәүче крестьян (фермер) хужалыклары, бакчачылык, яшелчәчелек, терлекчелек белән шөгыйльләнүче шәхси ярдәмче хужалыклар;

2) хужалык итүче ширкәтләр һәм жәмгыятьләр, житештерү кооперативлары, дәүләт һәм муниципаль унитар предприятиеләр, бүтән коммерция оешмалары;

3) коммерциясез оешмалар, шул исәптән кулланучылар кооперативлары, дини оешмалар.

Авыл хужалыгы алып бару өчен гражданныр, юридик затлар урманнан урман кишәрлекләренә аренда шартнамәләре нигезендә файдалана.

Шәхси ихтыяждлар өчен урман хужалыгы эшчәнлеген гамәлгә ашыру (шул исәптән умартачылык) максатларында жир кишәрлекләре гражданнырга түләүсез нигездә чоры билгеләнгән вакытка файдалануга тапшырыла яисә Россия Федерациясе Жир кодексында һәм Россия Федерациясе Гражданлык кодексында билгеләнгән очракларда сервитут билгеләнә.

Урманнан авыл хужалыгы алып бару өчен файдалану кагыйдәләре РФ Табигат министрлыгының 2017 елның 21 июнендәге № 314 боерыгы белән билгеләнә «Урманнан авыл хужалыгы алып бару өчен файдалану кагыйдәләрен раслау турында».

Әлеге Кагыйдәләрдә авыл хужалыгын алып бару өчен урманнан файдалануның теләсә кайсы төренә кагыла торган гомуми нигезләмәләр һәм урманнарда алып барыла торган авыл хужалыгы эшчәнлегенә аерым төрләр билгеләүче махсус таләпләр бар.

Авыл хужалыгын алып бару урман парклары зоналарында, тыюлыклы урман кишәрлекләрендә тыела.

Печән чабу һәм умартачылык белән шөгыйльләндән гайре, су саклау зоналарында, яшел зоналарда, махсус якланучы урман кишәрлекләрендә авыл хужалыгы алып бару тыела.

2.6.1. Печән чабу, авыл хужалыгы терлекләре көтү, умартачылык, төньяк боланчылык, марал үрчетү, авыл хужалыгы культуралары үстерү һәм башка төрле авыл хужалыгы эшчәнлегенә, балыкчылык мөмкин булган урман кишәрлекләренә майданнары турында белешмәләр, шулай ук тиешле нормативлар

Печән чабу.

Печәнлекләренә классификацияләгәндә түбәндәгеләр билгеләнә: печәнлекләренәң тибы (су баса торган, коры жирдәгә, сазланган), табигыймы ул яисә яхшыртылганмы, агач-куаклар басып китү дәрәжәсе, печән эзерләүне кыенлаштыра торган факторлар, үләннең төп төрләре, аның проектив капламы, куелыгы, уңышлылыгы, сыйфаты. Печәнлекләр майданының 20%ын агач-куаклар басып алган булса, ул агач-куак басып киткән дип, 20%тан артыгын түмгәкләр каплаган булса – түмгәкле дип, табигый һәм чәчелгән үләннәр каплап алган булса – яхшыртылган печәнлекләр дип санала, анда үләннәрне механика ярдәмендә жырга мөмкин.

Печән уңышын бәяләү: 10 ц/га һәм аннан да күбрәк – яхшы, 6-9 ц/га – уртача, 1-5 ц/га – начар.

Печән чабу жирләрен бәяләү.

Печәнлекләр өчен түбәндәгеләр кулланыла:

- урман утыртылмаган диләнкеләр, ачыклыктар һәм урман жире капламаган һәм урман культуралары утыртып, урманнарны торгызу мөмкин булмаган жирләр;
- яхшыртуга мохтаж, печән чабу өчен яраклы жирләр;
- реконструкция өчен билгеләнмәгән, кыйммәте аз булган урман үсентеләре кишәрлекләре.

13.5 таблица.

Печән чабу жирләренә сыйфатлама

Печән чабу тибы	Урнашу урыны	Үләнә	Печән чабу тибының сыйфаты
Вакытлыча дымы артып киткән коры жирләр	Сизелер-сизелмәс субүлү урыннары	Карчыга үләнә, тубылгы, гравилат, тузгак кылган, башаклы үлән, түмәрлек, эт үләнә, бөтнек	Уртача
Коры үзәнлекле, үзәнле – ерганаклы	Кече елга үзәннәре, үлән баскан тар яр сөзәкләре һәм төбә тигез булмаган уйсулыклар	Тимофеевка, солыча, кылчыклы үлән, төлке койрыгы, бөтнек	Яхшы
Түбән уртача-артык дымланган	Киң үзән ясаучы түбәнлекләр	Кыяклы, башаклы үлән, кузаклылар	Уртача
Сазлыкланган түбәнлекләр	Грунт сулары якин булган сазлыкланган түбәнлекләр	Дым яратучы кыяклылар, эре башаклы үләннәр	Начар

Урманнардан авыл хужалыгы терлекләрен көтү өчен файдалану.

Терлек көтү жирләрен исәпкә алу.

Махсус сакланучы табигать территорияләрендә, су саклау зоналарында, яшел зоналарда, эрозиягә каршы урманнарда һәм махсус якланучы кишәрлекләрдә урнашкан урманнарда кала, бөтен урманнарда да терлек көтү рөхсәт ителә.

Терлек көтү түбәндәгеләрдә рөхсәт ителми:

– очларына терлек буе житмәслек булганчы (1.5-2.0 м) урман культуралары кишәрлекләрендә;

урман орлыклары үстерү, чыршы, тал, тирәк һәм чикләвек плантацияләрендә;

табигый торгызуга ярдәм итү чаралары уздырыла торган кишәрлекләрдә;

– очларына терлек буе житмәслек булганчы (1.5-2.0 м.) яшь урман утыртмаларында;

ылыслы һәм каты яфраклы токымнарны торгызу өчен билгеләнгән, урман утыртмалары белән капланмаган жирләрдә;

су һәм жир эрозиясе белән зарарлаган жирләрдә.

Авыл хужалыгы терлекләренә хужалары түбәндәгеләрне тәмин итә:

урман культураларын, питомникларны, үзе шытып чыккан яшь урман үстеләрен һәм башка кыйммәтле урман кишәрлекләрен зарарламас өчен киртәләп ала;

авыл хужалыгы терлекләрен көтүче көтә (коймалы көтүлекләрдән һәм бәйләп куюдан гайре).

Кәжә көтү бары тик авыл хужалыгы терлекләренә хужалары тарафыннан алдан киртәләнгән урман кишәрлекләрендә һәм бәйләгән килеш кенә рөхсәт ителә.

Көтүлек категорияләре һәм аларның азык продуктлылыгы

Көтүлекләренә төрләргә бүлгәндә, төбәк шкалаларыннан файдаланып, үләннәрнең проект капланышын, төп төрләрен, аның куелыгын, өстенлек итүче үсемлек төрләрен һәм аларның сыйфатын күрсәтәләр. Алар булмаганда түбәндәгеләргә нигезләнәргә мөмкин:

яхшы жирләр – яхшыртылган һәм су баса торган, кузаклы-бөртекле компонентлар (60% һәм аннан да күбрәк) өстенлек итүче кишәрлекләр; үләннең проект капламы – 60% һәм аннан да күбрәк;

начар жирләр – табигый һәм каты сабаклы үлән басып алган (60% аннан да күбрәк) (эре башаклы үлән, камышлык, ситник) кишәрлекләр; башка үлән компонентларының проект капламы 50%ка кадәр.

13.6 таблица.

Терлек көтүнең 1 баш терлеккә якынча чор нормалары, га

0.5-0.6 тулылыктагы каен өстенлек итә торган яфраклы урманнар	2
---	---

0.5 тулылыктагы саф каенлыклар	1.5
Көтүлек өчен яраклы башка урман утыртмалары (1 баш мөгезле эре терлеккә яисә 7 сарыкка)	4-5
Куаклыклар һәм шытымнар булмаган кисенте урыннарында	0.75

Умартачылык.

Бал бирүче бал кортлары өчен азык сыйфатында агачлары, куаклары яисә үләнле-куаклы ярусы составында бал бирә торган үләннәре булган урман кишәрлекләре кулланыла.

Умарта ояларын һәм умарталыкларны урнаштыру өчен урман кишәрлекләре иң беренче чиратта урман читләреннән, ачык урыннарда һәм урман үсентеләре капламаган башка жирләрдән бирелә.

1000нән артык төрле күпләгән сандагы чәчәк үсемлекләреннән бал кортлары нектар һәм серкә жыя. Аларның бер ишесе – беренче дәрәжәле, икенчеләре икенче дәрәжәле бал бирүчеләр. Алга таба аеруча киң таралган бал бирүче үсемлек төрләренә тасвирлама ясала.

13.7 таблица.

Бал бирүче үсемлекләрнең бал продуктлылыгы

Бал бирүчеләр	Уртача чәчәк ату чорлары		Бал продуктлылыгы, кг/га
	башы (датасы)	продуктивлыгы (көн)	
Үги ана яфрагы	12.04	30-60	И*
Чикләвек куагы	20.04	6-9	И*
Жилдәк	20.04	30	И*
Кызыл тал	22.04	5-30	150
Даруханә күкебашы	23.04	30	И*
Кәжә талы	28.04	10	150
Бүре жиләге	30.04	15	И*
Үрмәләк үлән	апрель	90	И*
Үткен яфраклы өрәңге	08.05	7-10	200
Мурт тал	10.05	5-10	150
Ак тал	11.05	15-20	150
Карлыган	20.05	10-20	50-140
Шомырт	21.05	12	И*
Сукыр кычыткан	24.05	45	100
Чия	23.05	10-12	30-40
Сары акация	25.05	10-14	350
Алмагач	26.05	10-12	20-30
Дүләнә	май	15	И*
Нарат жиләге	май	30	И*
Татар өрәңгесе	май	7-10	100
Миләш	май	10	30-40
Күгән	май	15	25
Зелпе	май	20	И*
Гади чамбыр	май-июнь	34	140
Кара жиләк	май-июнь	30	30
Кыр шалфейе	май-июнь	30-60	110

Бал бирүчеләр	Уртача чәчәк ату чорлары		Бал продуктлылыгы, кг/га
	башы (датасы)	продуктивлыгы (көн)	
Мурт эт шомырты	06.06	14	35
Балан	11.06	30-45	И*
Урман курасы	15.06	25-40	60-100
Кырлыган	22.06	45-60	350-400
Зур яфраклы юкә	23.07	14	500-600
Ике еллык ак кандала үләне	25.06	30	200-300
Жир жиләге	июнь	20	10
Тычкан борчагы	июнь-июль	30-40	180-370
Дарулык шалфей	июнь-июль	47	117-133
Сары кандала үләне	июнь-июль	30-40	150-200

Искәрмә: П*– табышны тотып торучы тибы билгеләнде.

13.8 таблица.

Юкә чәчәк атканда җыеп алырга мөмкин булган бал, кг/га
(гомуми бал продуктлылыгыннан 30%)

Яше, ел	I-II бонитет		III бонитет		IV-V бонитет	
	тулылыгы					
	0,3-0,5	0,6-1,0	0,3-0,5	0,6-1,0	0,3-0,5	0,6-1,0
20	29	32	22	25	11	14
30	115	137	86	104	65	76
40	155	187	133	162	104	126
50	190	223	169	198	137	162
60	216	248	198	227	166	191
70	227	270	205	245	184	216
80	227	270	216	259	194	230
90	205	248	209	252	187	223
100	198	230	198	230	173	198
110	176	209	173	205	137	166
120	162	190	155	184	115	137
130	140	165	133	155	97	115
140	126	148	112	133	83	97
150	108	130	94	115	68	83

Башка токым утыртмаларындагы юкәлекләрнең һәм юкәнең бал продуктлылыгы

13.9 таблица.

Нормаль юкәлекләрнең продукт бирүчәнлегенә

Яше	Утыртмаларның тулылыгы		
	1,0-0,8	0,7-0,6	0,5-0,3
20	6.45	6.24	5.04
30	28.12	27.73	22.87
40	43.35	42.49	35.32
50	53.09	52.04	42.98

Яше	Утыртмаларның тулылығы		
	1,0-0,8	0,7-0,6	0,5-0,3
60	61.52	60.25	49.93
70	66.44	65.14	54.03
80	59.04	67.25	56.05
90	67.29	65.96	54.50
100	62.11	60.65	50.57
110	55.49	54.24	45.13
120	48.72	47.71	39.57
130	41.30	40.43	33.67
140	35.18	34.47	28.63
150	30.08	29.34	24.46

Төрле утыртмалар составындагы юкәнең бал бирүчәнлеген хисаплау буенча түбәндәге формула тәкъдим ителә:

$$M = N \times 0.1K \times C \times S, \text{ биредә}$$

M – кишәрлектә юкәнең бал продуктлылығы;

N – 1 гектарга карата бал продуктлылығы (табл.);

K – утыртмалар составында юкә коэффициенты;

C – юкәнең чәчәк ату озынлыгы, көннәр (14 көнгә тигез кабул ителә);

S – бүлемтек мәйданы.

Гомуми мөмкин булган нектар запасын билгеләгәндә бал кортларының нектарның иң күбе 30%ын гына жыеп алуын исәпкә алырга кирәк.

Районнарда нектар пробаларын сайлап алу һәм үсемлекләрнең һәм биләмәләрнең бал бирүчәнлеген ачыклау белән берлектә алып барылучы умарта кишәрлекләренең бал бирүчәнлеген исәпләү эше, – бары тик фәнни хезмәткәрләр яки шушы максатлар өчен эзерләнгән эзләнү экспедицияләре белгечләре тарафыннан гына башкарылырга мөмкин булган, гажәеп рәвештә бик катлаулы хезмәт.

Авыл хужалыгы культураларын үстерү

Авыл хужалыгы культураларын үстерү һәм башка төрле авыл хужалыгы эшчәнлеген алып бару өчен, аларда урман торгызу эшләрен үткәргәнчегә кадәр, урманныкы булмаган жирләр, шулай ук урман утыртылмаган диләнкеләр, ачык урыннар һәм башка, урман үсемлекләре белән капланмаган жирләр файдаланыла.

Авыл хужалыгы культуралары үстерү һәм башка төрле авыл хужалыгы эшчәнлеген алып бару өчен кулланыла торган урман кишәрлекләрендә химик һәм биологик препаратлар «Пестицидлар һәм агрохимикатлар белән сак эш итү турында» 1997 елның 19 июлендәге № 109-ФЗ федераль закон нигезендә кулланыла.

Әлеге өлештә авыл хужалыгын алып бару өчен урманнардан файдалануның гамәлдәге хокукый жайга салынышына урманнарда авыл

хужалыгы эшчэнлеген гамэлгэ ашыручы затларга түбэндөгө бурычлар йөклөнү турындагы нормалар өстөмө булып санала:

1) гражданның сәламәтлегенә һәм әйләнә-тирә мохиткә зыян салынуга юл куймау;

2) урманнан файдаланганда туфрак эрозиясен туктату, урманнарнын торышына һәм аларны янадан үстөрүгә карата, шулай ук су һәм башка төрле объектларга тискәре йогынтыны булдырмау яисә чикләү.

Урманчылык территориясендә төньяк боланчылык, марал үрчетү, балыкчылык гамэлгә ашырылмый.

2.6.2. Урманнан авыл хужалыгы алып бару өчен файдалану параметрлары

14 таблица.

Урманнан авыл хужалыгы алып бару өчен файдалану параметрлары

№ п/п	Файдалану төрләрә	Үлчәү берәмлеге	Ел саен рөхсәт ителүче күләм
1.	Сөрүлектән файдалану	га	5
2.	Печән чабу	га/тонна	149/107
3.	Авыл хужалыгы терлекләре көтү		
	а) урманда	баш/га	
	н) утлавыкларда	баш/га	16/8
4.	Умартачылык		
	а) бал бирүчеләр:		
	– юкә	га	2082
	– үләннәр	га	
	б) бал продуктлылығы		
	– юкә	кг/га	100
	– үләннәр	кг/га	
	в) умарта оялары күләмен тәэмин итү мөмкинлеге	күләме	250

2.7. Урманнан фәнни-тикшеренү һәм мәгариф эшчэнлеген гамэлгә ашыру өчен файдалану нормативлары, параметрлары һәм чорлары

Яшел Үзән урманчылығы урманнары фәнни оешмалар, мәгариф оешмалар тарафыннан фәнни-тикшеренү эшчэнлеген, мәгариф эшчэнлеген гамэлгә ашыру өчен файдаланырга мөмкин.

Фәнни-тикшеренү һәм мәгариф эшчэнлеген гамэлгә ашыру өчен урман кишәрлекләре дәүләт учреждениеләренә, муниципаль учреждениеләргә даими (срогы чикләнми) – файдалануга, башка фәнни оешмаларга, мәгариф оешмаларына арендага бирелергә мөмкин (РФ УК 40 ст.).

Фәнни-тикшеренү һәм мәгариф эшчэнлеген гамэлгә ашыру өчен урманнан рөхсәтле файдалану вакытлары әлеге Урман хужалыгы регламентының гамәлдә булу вакыты белән чикләнә.

Урманнардан фәнни-тикшеренү эшчәнлегенә, мәгариф эшчәнлегенә өчен файдаланучы дөүләт учреждениеләре, муниципаль учреждениеләр, башка фәнни оешмалар, мәгариф оешмалары хокуклы:

урман кишәрлегенен аренда шартнамәсе шартлары нигезендә урманнардан файдалануны гамәлгә ашырырга;

мәгариф эшчәнлегенә, фәнни-тикшеренү эшчәнлегенә гамәлгә ашырыла торган территорияне чикли торган махсус тамгалар, мәгълүмати һәм бүтән төрле күрсәткечләр куярга;

фәнни һәм мәгариф максатларында урман агачларын кисәргә;

РФ УК 13 ст. 1 өл. нигезендә урман инфраструктурасы (урман юллары, урман складлары һәм башкаларны) ясарга;

фәнни-тикшеренү, тәҗрибә-конструкторлык эшләре нәтижеләрен эштә сынау-тикшереп карау һәм гамәлгә кертү максатларында урманнардан файдалану, саклау, яклау, яңарту буенча тәҗрибәләр эшчәнлеген гамәлгә ашырырга;

урманның экологик системасына йогынтысын өйрәнү өчен химик, биологик һәм башка төрле чараларга сынаулар уздырырга;

фәнни һәм укыту-тәҗрибә базасы объектлары булдырырга һәм алардан файдаланырга;

әгәр аларны тормышка ашыру Россия Федерациясенен урман законнары таләпләренә каршы килмәсә, башка хокукларга ия булырга.

Урманнардан фәнни-тикшеренү эшчәнлегенә, мәгариф эшчәнлегенә өчен файдаланучы дөүләт учреждениеләре, муниципаль учреждениеләр, башка фәнни оешмалар, мәгариф оешмалары бурычлы:

РФ УК 88 ст. 1 өл. ярашлы рәвештә урманнарны үзләштерү проекты төзү;

урманнарны үзләштерү проекты нигезендә урманнардан файдаланырга һәм урманнарны саклау, яклау, торгызу буенча чаралар уздырырга; урман кишәрлегенен аренда шартнамәсе шартларын үтәргә;

урманнардан туфрак эрозиясен чикли торган, урманнарның торышына һәм яңадан үсеп китүенә, шулай ук су һәм башка табигый объектларга тискәре йогынты ясамый торган яисә бу күренешләренә чикли торган ысуллар һәм технологияләр ярдәмендә файдалану;

урманнарда янғын куркынычсызлыгы кагыйдәләрен, урманнарда санитар иминлек кагыйдәләрен үтәү;

РФ УК 26 ст. 2 өл. ярашлы рәвештә ел саен урман декларациясе тапшыру;

РФ УК 49 ст. 1 өл. нигезендә урманнардан файдалану турында хисап тапшырырга;

РФ УК 60 ст. 1 өл. нигезендә урманнарны саклау һәм яклау турында хисап тапшырырга;

РФ УК 91 ст. 4 өл. ярашлы рәвештә дөүләт урман реестрына билгеләнгән тәртиптә РФ УК 91 ст. 2 өл. каралган документлаштырылган мәгълүматларны тапшырырга;

2.8. Урманнардан рекреация эшчәнлеген гамәлгә ашыру өчен файдалану нормативлары, параметрлары һәм чорлары

2.8.1. Урманнардан рекреация эшчәнлеген гамәлгә ашыру өчен файдалану нормативлары

Рекреация эшчәнлеген РФ УКда ял итүне, туристлык, физкультура-савыктыру һәм спорт эшчәнлеген оештыруга кагылышлы эшчәнлек буларак карала.

Урманнардан мондый файдалану (РФ УК 41 ст.) урман кишәрлекләре бирүне таләп итә, әмма урман ресурсларын жыймауны күз алдында тоты торган эшчәнлек төрөнә кертелә, бирелгән урман кишәрлекләрендә кирәкле урман инфраструктурасы, шул исәптән вакытлы корылмалар булдырыла, территория төзекләндерелә (РФ УК 41, 13 ст.).

Рекреация эшчәнлеген оештыру үзгәртүләре 21.02.2012 № 62 Рослесхоз боерыгы белән расланган Урманнардан рекреация эшчәнлеген гамәлгә ашыру өчен файдалану кагыйдәләрендә (алга таба – Кагыйдәләр) бәян ителә.

Урманчылык урманнары ландшафтларының төркемнәре һәм типлары буенча түбәндәгечә бүленгән, аның күрсәткечләре 14.1 таблицада китерелде.

14.1 таблица.

Ландшафтларның төркемнәре һәм типлары

Төркемнәре	Типлары	Урман ябалдашының гомуми йомыклығы
1	2	3
Ябык	Горизонталь йомык агачлар	1,0-0,6
	1,5 метрдан артыграк биеклектә булган шытымнар һәм урманчык ярусын исәпкә алып, вертикаль йомылган агачлар	1,0-0,6
Яртымачык	Агачларын тигез урнаштырып сирәкләнгән, сирәк шытымлы һәм 1,5 метрдан артмаган үсентеләре булган яисә алардан башка урман	0,5-0,3
	Агачларын тигез урнаштырып сирәкләнгән, сирәк шытымлы һәм 1,5 метрдан артмаган үсентеләре булган яисә алардан башка урман	0,5-0,3 (төркемнәрдә- 0,7-0,6)
	1,5 метрдан биегрәк үсентеләр	0,5-0,4
Ачык	Сирәклекләр, биеклегенә бәйсез рәвештә куаклар сирәк кенә шытып чыга башлаган, берән-сәрән агачлары булган кишәрлекләр	0,2-0,1

Төркемнәре	Типлары	Урман ябалдашының гомуми йомыклығы
1	2	3
	Урман яки куаклыклары торгызылган урыннар, 1,5 метрга кадәр (куелыгына бәйсез рәвештә)	
	Агач-куаклык үсемлекләре булмаган кишәрлекләр	

Рекреация басымы билгеле бер вакыт эчендә (сәгать, көн, ай, чор, ел) урманнарның бер берәмлек мәйданында (1 гектарда) ял итүче кешеләр саны белән билгеләнә.

Урман утыртмаларына иң көчле рекреация басымы елның жылы вакытына туры килә, гәрчә кайбер спорт төрләре кышын да гамәлгә ашырыла.

Түбәндә урман кишәрлекләрен бәяләү, утыртмаларга рөхсәт ителүче рекреация басымы шкалалары һәм урман кишәрлекләрен рекреация эшчәнлеген гамәлгә ашыру өчен арендага тапшырганда урман кишәрлекләрен эзерләгәндә территорияләренә төзекләндерү буенча файдалану зарурлығы булган якынча нормалары китерелә.

14.1.1 таблица.

Урман тирәлегенә рекреация деградациясен бәяләү шкаласы

Кишәрлеккә сыйфатлама	Рекреация деградациясе стадияләре
Урман тирәлеге бозылу күренешләре юк, агачлар һәм куаклар үсеше нормаль, аларда механик бозылулар юк; шытып чыкканнары һәм куаклары (төрле яшьтәге) тереклек итәргә сәләтле. Мондый урман тибына хас булган мүк һәм үлән капламы, аяк асты түшәмәсе (сыгылмалы) бозылмаган. Рекреацияне жайга салу таләп ителми.	1
Урман тирәлеге сизелер-сизелмәс үзгәргән һәм агачлар һәм куаклар үсеше начарланган, аларда берән-сәрән механик бозылулар бар; шытып чыкканнары һәм куаклары (төрле яшьтәге) яшәрлек, уртача куелыкта, 20%ка кадәр зарарланган һәм кипкән нөсхәләре бар. Мүк белән проект капланышы – 20%ка кадәр, үлән капламы – 50%ка кадәр (шулардан 1/10 – болын үсемлекләре); аяк асты урман япмасы берәз бозылган, туфрак һәм аяк асты урман япмасы тыгызланган; агачларның аерым тамырлары шәрәләнгән, туфракның 5%ка кадәр мәйданы минераль өлешенә кадәр тапталган. Рекреация эшчәнлеген жайга салу таләп ителә.	2
Урман тирәлеге шактый үзгәргән һәм агачлар һәм куаклар үсеше зәгыйфьләнгән, кәүсәләр 10% ка кадәр механик зарарланган; шытып чыкканнары һәм куаклары (бер үк яшьтәге) зәгыйфьләнгән, уртача куелыкта яисә сирәк, 21-50% зарарланган һәм зәгыйфьләнгән нөсхәләр. Агачларның кәүсәләре тирәсендә мүк, аларның проект капламы 70-60% (шулардан 2/10 – болын үсемлекләре, чүп үләннәре	3

Кишәрлеккә сыйфатлама	Рекреация деградациясе стадияләре
күренә). Түшәмә һәм туфрак житәрлек тыгызланган, тамырлары шәрәләнгән агачлар бик күп, майданның 6-40%ында туфракның минерал өлешенә кадәр тапталган. Рекреация эшчәнлеген актив жайга салу таләп ителә.	
Агач-болын тибындагы урман тирәлеге бик нык үзгәргән, агачлар шактый зәгыйфьләнгән, кәүсәләре 11-20% ка кадәр механик зарарланган; шытымнары һәм үсентеләре тереклек итәргә сәләтле түгел (башлыча чәчәкләрдә), сирәк яисә бөтенләй юк, 50% артык нөсхәләре зарарланган яки корыган. Мүкләр бөтенләй юк, үләннең проект капламы 59-40% (шул исәптән 1/2 өлешенә кадәр болын үсемлекләре һәм чүп үләннәре тәшкил итә). Тамырлары шәрәләнгән агачлар күп, ачык урыннарда аяк асты түшәмәсе юк, майданының 41-60% өлешендә туфрак минерал өлешенә кадәр тапталган. Рекреация эшчәнлеген катгый рәвештә чикләү зарури	4
Урман тирәлеге деградацияләнгән; агачлар сирәкләнгән, чәчәкләк-болын тибында, агачлар нык зәгыйфьләнгән яки корыйлар, 20%ыннан артыгы механик рәвештә зыян күргән; шытымнары, мүкләре, үлән түшәмәләре юк, үлән катламының проект капланышы 10%ка кадәр (шул исәптән 3/4 өлешен диярлек болын үләннәре һәм чүп үләннәре каплаган), күпчелек агачларның тамырлары шәрәләнгән һәм зыян күргән. Майданының 60%ыннан артык өлешендә туфрагы минерал өлешенә кадәр тапталган. Рекреация рөхсәт ителми.	5

14.1.2 таблица.

Кишәрлеккә санитар-гигиена бәяләмәсе шкаласы

Кишәрлеккә (бүлемтеккә) сыйфатлама	Классы (балл), санитария-гигиена ягыннан бәяләү буенча
Кишәрлекнең торышы яхшы санитар хәлдә, һавасы чиста, аэрациясе яхшы, техноген шау-шулар, канәчкәч бөжәкләр, үтеп чыкмаслык булып үскән куе үсемлекләр юк. Хуш исләр, урман авазлары, матур төсләр бар.	1
Кишәрлек шактый яхшы санитар хәлдә, берәз гына чүпләнгән, берән-сәрән кипкән агачлар бар, һава берәз пычрак, вакыт-вакыт техноген шау-шулар була яисә бөтенләй юк	2
Кишәрлек начар санитар хәлдә, черегән үзагач белән тулган, чүпләнгән. Чүп өелгән урыннар, карьерлар һәм чокырлар бар, һава бик нык пычранган (шул исәптән начар исләр килә). Жилле, бик күлгәле урын, техноген шау-шулар югары дәрәжәдә, кан эчкәч бөжәкләр бик күп, артык дымлы, үтеп чыкмаслык куелыклар бар	3

Искәрмә: билге кишәрлекнең санитар торышын даими рәвештә күзәтүләр нәтижәсендә бирелә.

14.1.3 таблица.

Утыртмаларның биологик тотрыклылыгын бәяләү шкаласы

Класслары, тотрыклылыгы буенча	Агымдагы коелу процессларының күләме һәм сыйфатламасы (корый торган агачлар һәм саф коры-сары)	Коруның гомуми күләме (2 нче һәм 3 нче торыш төркеме агачлары + чүп-чар белән тулу)	Корткычлар һәм чир күренешләре булу	Урман тирәлегә торышы
1 – тотрыклы	2%ка кадәр (урта өлешендә 1,3 м диаметрлы агачлар хисабына)	5%ка кадәр	Юк яки берән-сәрән зәгыйфьләнү очраklары	Зәгыйфьлән мөгән
2 – тотрыклылыгы зәгыйфьләнгән	Кубу 2 һәм аннан күбрәк мәртәбә артып китә (уртасына якын өлешендә 1,3 м диаметрлы агачлар хисабына)	6%-40%	Массакүләм таралыш алырга һәм күп санда булырга мөмкин	Кагыйдә буларак, зәгыйфьлән гән, тулылыгы тигез түгел яки түбән
Класслары, тотрыклылыгы буенча	Агымдагы коелу процессларының күләме һәм сыйфатламасы (корый торган агачлар һәм саф коры-сары)	Коруның гомуми күләме (агачларның 2 нче һәм 3 нче торыш төркеме + чүп-чар белән тулу)	Корткычлар һәм авырулар булу	Урман тирәлегә торышы

Искәрмә:

2 нче биологик тотрыклылык классына караган агачлыкларда – сайланма, 3 нчедә тоташ санитар кисүләр үткәрелә (башка хужалыкка бәйлә эмерләр булмаганда).

2 нче һәм 3 нче биологик тотрыклылык классларына карый торган утыртмаларның суммар мәйданы санитар торышы канәгатьләндерерлек булмаган утыртмалар мәйданын тәшкил итә.

Үтүчәнлек:

- 1 – яхшы
- 2 – уртача
- 3 – начар

Күрүчәнлек:

- 1 – яхшы
- 2 – уртача
- 3 – начар

Кишәрлеккә эстетик бәяләмә шкаласы

Классы,	Утыртмалары	Ачык урыннар
1	Озын һәм киң ябалдашлы, сәламәт һәм матур куаклары һәм уртача куелыкта шытымнары булган I-II бонитет класслы ылыслы һәм яфраклы утыртмалар. Яхшы үтеп керүчәнлекле, чүпләнмәгән кишәрлек	1,0 га кадәр майданы (ачыклыктар, аланнар), яхшы дренажланган әйбәт һәм коры туфрак; катлаулы, борылмалы чикләре булган 1 гектардан 3 гектарга кадәр майданлы, яхшы билгеләнгән рельефлы, декоратив урман авызлары булган кишәрлекләр, берән-сәрән декоратив агачлары яисә формалашкан агач-куак төркемнәре; декоратив үсемлекләр белән әйләндереп алынган, ярлары күренеп торган зур булмаган матур сулыклары бар
2	Составында 5 берәмлек зирек һәм усак катнашындагы III бонитет классына караган утыртмалар, – ябалдашларының киңлеге һәм зурлыгы уртача, куге, яшь үсентеләре белән куаклыклары жәберләнгән булганда. Кишәрлек өлешчә чүпләнгән (5 м ³ /га кадәр)	Чикләренәң конфигурациясе гади рәвешле булган зур күләмле ачык урыннар; вак декоратив үсемлекләр белән әйләндереп алынган сулы урыннар; агач үсми торган, куаклыклар басып алган кишәрлекләр
3	Зирек һәм усак, шулай ук IV-V бонитет класслы ылыслылар өстенлек иткән үсентеләр. Агачларның ябалдашлары начар үсеш алган. Чүп-чар һәм коры-сары белән тулу дәрәжәсе гектарына 5 м ³ һәм аннан да күбрәк	Урман утыртылмаган киселгән урыннар, сөрүлекләр, электрүткәргеч линияләр, хужалыктар, сазлыктар һәм башка ачык майданнар, декоративлыгы түбән булган сулыктар

Искәрмә:

Ачык ландшафтларны эстетик бәяләү түбәндәге күрсәткечләргә исәпкә алып уздырыла:

- 1) жирлектәге торышы, туфрагының дымлылыгы, үтеп йөрүчәнлек дәрәжәсе;
- 2) кишәрлекнең зурлыгы һәм конфигурациясе;
- 3) урман кырыйларының һәм жирлекнең, әйләнә-тирәдәге ачык урыннарның гүзәллеге;
- 4) агачларның һәм куакларның берән-сәрән яисә зур булмаган төркемнәре булу һәм аларның урнашу холкы;
- 5) үлән һәм мүк капламының сыйфаты;
- 6) сулыкларның күләме һәм конфигурациясе, ярларының һәм әйләнә-тирәсендәге үсемлекләргән холкы, су өслегенәң ял итүчеләр өчен коенырга мөмкин булуы, сулыкның санитар торышы һәм ял итү һәм коену өчен аннан файдалану мөмкинлеге.

Рекреация басымына карап, урман кишәрлекләргәннән ял итү өчен файдалану режимы түбәндәгечә булырга мөмкин:

1) ирекле – гектарына 5 кешелек басым булганда (тыныч ял итү өчен аз төзеклэндерелгән зона);

2) уртача жайга салына торган – гектарына 6-20 кешелек басым булганда (актив ял итү өчен рекреация объектлары белән житәрлек дәрәжәдә тәмин ителгән зона);

3) катгый рәвештә жайга салына торган – гектарына 20 кешедән артык басым туры килгәндә (актив ял итү өчен аерым урман кишәрлекләре, алар максималь рәвештә төзеклэндерелгән булырга тиеш).

14.1.5 таблица.

Рекреация билгеләнешендәге урманнарда төп хужалык чаралары һәм урманнардан файдалану төрләрә

№ п/п	Чараларның аталышы	Вазыйфай зоналар		
		актив ял итүгә бәйле	чыгып керүгә бәйле	фауна тынычлыгына бәйле
<i>1. Урман хужалыгы чаралары</i>				
1.	Урманнарны тәрбияви кисүләр, түбәндәге максатларда:			
	Ландшафтларны рәвешкә китерү	+	+	–
	Азкыйммәтле үсемлекләргә юк итү	+	+	+
	Табигый яңартылуга булышу	+	+	+
	Үсентеләргә тәрбия кылу	+	+	+
	Гамәлдәге һәм ясалган урман ландшафтларын тәрбия кылу	+	+	+
	Утыртмаларның рәвешен үзгәртү һәм яңарту	+	+	–
2.	Реконструкция кисүләре	+	+	–
3.	Башка төрле кисүләр, түбәндәге максатларда:			
	Ачык ландшафтлар ясау, ерактагы күренешләргә чистарту	+	–	–
	Күренә торган урыннарда рекреацияләү ягыннан караганда тулы булмаган үсемлекләргә юкка чыгару	+	–	–
	Ял итү һәм төзекләндрү объектларын төзү өчен майданнарны чистарту	+	+	–
	Ачык ландшафтларны һәм күренеп тора торган урыннарны тәрбия кылу	+	+	–
4.	Агачлар һәм куаклыклар утырту, түбәндәге максатларда:			
	Ландшафтларны рәвешкә китерү	+	+	–
	Урманның санитария-гигиена үзенчәлекләрен һәм утыртмаларның тотрыклылыгын арттыру	+	+	–

№ п/п	Чараларның аталышы	Вазыйфай зоналар		
		актив ял итүгә бәйле	чыгып керүгә бәйле	фауна тынычлығына бәйле
	Урманны торгызу	–	+	+
	Ремизлар ясау	–	–	+
	Утыртмаларны реконструкцияләү	+	+	–
6.	Ачык урыннарда үлән капламын карап тоту	+	+	–
7.	Табигать саклау чаралары	+	+	+
8.	Санитар-яклау чаралары, ш.и. санкисүләр	+	+	+
9.	Янгынга каршы чаралар	+	+	+
10.	Урманга хилафлык килүләрне һәм ял итүчеләр тарафыннан урманга зыян салынуларны профилактикалау	+	+	+
<i>II. Биотехника чаралары һәм фаунаны саклау</i>				
1.	Хайваннарның тереклек итү шартларын яхшырту	–	–	+
2.	Ашату майданнары ясау һәм хайваннарны ашатып тору	–	+	+
3.	Оялыктар ясау һәм элөп кую	+	+	+
4.	Урман хужалыгы эшләрөн регламентлау һәм чикләмәләр кертү	–	–	+
<i>III. Территорияне төзекләндерү</i>				
1.	Юл-сукмак челтәрләре, ясалма корылмаларга автотукталышлар ясау	+	+	–
2.	Рекреация маршрутларын төзү	+	+	–
3.	Күзөтү нокталарын һәм карау майданнарын ясау	+	+	–
4.	Ял итү майданнары ясау һәм аларны жиһазлау	+	+	–
5.	Кече архитектура рәвешләрөн һәм урман-парк жайланмаларын төзү һәм урнаштыру	+	+	–
6.	Визуаль мөгълүмат	+	+	+
7.	Күрсәтмәле агитация	+	+	–
8.	Куну урыны булган, жәйге, стационар типтагы ял урыннары ясау һәм жиһазлау	+	–	–
9.	Төзекләндерү объектларын карау, аларны ремонтлау	+	+	+
<i>IV. Урманнан файдалану</i>				
1.	Өлгергән һәм картайган утыртмаларны кисү	–	–	–
2.	Урман торгызуга бәйле агач кисүләр	–	–	–

№ п/п	Чараларның аталышы	Вазыйфаи зоналар		
		актив ял итүгә бәйле	чыгып керүгә бәйле	фауна тынычлыгына бәйле
3.	Печән чабу	+	+	–
4.	Терлек көтү	–	–	–
5.	Жиләкләрне, гөмбәләрне, чикләвекләрне һәм һәм һәм жыю	+	+	–
6.	Дару чималын һәм һәм жыю	+	+	–
7.	Умартачылык	–	–	–

Искәрмә: «+» тамгасы – файдалану рөхсәт ителә;
«-» тамгасы – файдалану рөхсәт ителми.

2.8.2. Рекреация эшчәнлегенә бәйле зона кварталларының һәм (яки) аларның өлешләре исемлегә

Кишәрлек урманчылыклы буенча рекреация эшчәнлегә зонасының кварталлар исемлегә әлеге регламентның 5 таблицасында китерелде.

2.8.3. Рекреация эшчәнлегенә караган зона территориясен функциональ зоналарга бүлү

Рекреацияләү зоналары вазифаи зоналарга түбәндәгечә бүлгәләнә:

1. Интенсив файдалануга бәйле;
2. Уртача файдалануга бәйле;
3. Оешкан рәвештә ял итүгә бәйле;
4. Резерватлы;
5. Заказник;
6. Катгый режимлы;
7. Хужалыкка бәйле.

2.8.4. Урман кишәрлекләрендә вакытлыча төзелгән корылмалар исемлегә һәм аларны төзекләндерү нормативлары

14.1.6 таблица.

Рекреация билгеләнешендәге урманнарда территорияне төзекләндерү нормалары (гомуми мәйданның 100 га буенча)

№ п/п	Төзекләндерү элементларының аталышы	Яшел зона		Аларның чикләрендә туристлык маршрутлары (1 чм маршрутка)
		туристлык маршрутлары	чыгып керүгә бәйле	
1	2	3	4	5

№ п/п	Төзөклөндөрү элементларының аталышы	Яшел зона		Аларның чиклөрдө туристлык маршрутлары (1 чм маршрутка)
		туристлык маршрут- лары	чыгып керүгө бэйле	
1	2	3	4	5
1	Гравийлы, йөри торган өлөшө 4,5 м (чм) киңлегендө булган машина белән килү юллары	0,15	0,02	–
2	Биләмөлөр эчендө 3 м (чм) киңлегендөгө гравийлы юллар	1,8	0,5	–
3	15 машинага исәпләнгән, грунтлы, гравий белән вак таш кушылган автотукталышлар (данә)	0,25	0,03	–
4	Жэяүлөп йөри торган сукмаклар (чм)	–	0,04	–
5	4 урынлы утыргычлар (данә)	18	3	1
6	6 урынга исәпләнгән пикник өстөллөрө (данә)	7	0,6	–
7	Янгырдан ышыклану урыннары (данә)	1,5	0,2	0,2
8	Азык эзерләү урыннары (данә)	3,5	0,5	0,6
9	Чүплек савытлары (данә)	30	–	–
10	Чүп жыю жайланмалары (данә)	3,5	–	–
11	Бөдрөфлөр (данә)	0,18	–	–
12	Спорт һәм уен майданчыклары, м ²	37	–	5
13	Елгаларда һәм сулыкларда су коенып, кызына торган урыннар, м ²	90	15	–
14	Пляж кабиналары (данә)	0,18	0,02	–
15	Беседкалар (данә)	0,17	–	–
16	Күрсәткечләр (данә)	1,5	0,2	0,4
17	Күренеш нокталары (данә)	0,7	0,1	0,3
18	Коелар һәм чишмөлөр (данә)	0,02	0,01	0,1
19	Туристларга палаткалар кую урыннары, м ²	50	–	20

2.8.5. Урманнардан рекреацияләү эшчәнлеген гамәлгә ашыру өчен файдалану параметрлары һәм вакытлары

Урманнарда рекреацияләү эшчәнлегенә урман законнарының хокукый-норматив актлары нигезендә расланган Урманнардан рекреацияләү эшчәнлеген гамәлгә ашыру өчен файдалану кагыйдәләре белән регламентлана, аларда түбәндәгеләр карала:

рекреацияләү эшчәнлеген гамәлгә ашыру өчен аерып чыгарыла торган урман кишәрлекләренен зурлыгын билгеләгәндә, урман утыртмаларына зыян

салынмау шартларын үтәп, урман экосистемаларына карата булган оптималь рекреация басымына таянып эш итәргә кирәк;

урманнарда ял итүне, туристлык, физкультура һәм спорт эшчәнлеген оештыру максатларында рекреацияләү эшчәнлеген гамәлгә ашыру өчен файдаланучы затлар туристлык станцияләрен, туристлык сукмакларын һәм трассаларын ясарга, мәдәни-массакуләм чараларны, жәяүләп, велосипедта һәм чаңгыда шууларны, сынлы сәнгать белән шөгыйльләнүләрен, кызыксындыргыч һәм экологик экскурсияләр үткөрүне оештырырга, аерым спорт төрләре буенча асылы урманда ярышлар үткөрүгә туры килә торган спорт ярышларын, физкультура-спорт фестивалләрен һәм күнегүләр ясау өчен жыелышуларны, шулай ук аерым рекреацияләү эшчәнлеген төрләрен оештырырга мөмкин;

рекреацияләү эшчәнлеген гамәлгә ашыру өчен тапшырылган урман кишәрлекләрендә табигый ландшафтлар, хайваннар дөньясына караган объектлар, су объектлары сакланырга тиешле;

рекреацияләү эшчәнлеген гамәлгә ашыру өчен урманнарда файдалану әйләнә-тирә мохиткә һәм кеше сәламәтлегенә зыян китерми торган ысуллар ярдәмендә башкарыла;

урманнарда рекреацияләү эшчәнлеген гамәлгә ашыру өчен файдалану гражданның урманнарда булу хокукын чикләргә тиеш түгел;

урманнарда рекреацияләү эшчәнлеген гамәлгә ашырганда урман кишәрлекләрендә вакытлыча корылмалар (беседкалар, инвентарларны саклау пунктлары һ.б.) торгызу һәм урман кишәрлекләрен тышкы төзекләндерүләр (юл-сукмак челтәрләрен, мәгълүмати элмә такталарны һәм табигатьне саклау тематикасына бәйле аншлагларны, утыргычларны, яңгырдан саклаучы әвеслекләрен, хәрәкәт итү юнәлеше күрсәткечләрен, чүп өчен әржәләр һәм башка төзекләндерү элементларын урнаштыру) рөхсәт ителә;

рекреацияләү эшчәнлеген гамәлгә ашыру өчен урманнарда файдаланучы затлар урманнарны тапшырылган урман кишәрлекләрен төзекләндерү максатларында урманнарны үзләштерү проекты нигезендә карап тоталар;

вакытлыча корылмаларны, физкультура-савыктыру, спорт һәм спорт-техника корылмаларын вакытлыча урнаштыру барыннан да элек агачсыз һәм куаксыз урыннарда, ә мондый урыннар булмаганда – артык кыйммәтле булмаган агачлар белән капланган, урманнарны үзләштерү проектында билгеләнгән урыннарда рөхсәт ителә, әгәр бу хәл Татарстан Республикасы урман планында билгеләнгән булса;

рекреацияләү эшчәнлеген гамәлгә ашыру өчен урманнарда объектларны төзү максатларында урман утыртмаларын урманнарны үзләштерү проекты нигезендә кисү рөхсәт ителә;

урманнарда рекреацияләү эшчәнлеген гамәлгә ашырганда тапшырылган урман кишәрлегенә чикләреннән тыш урман утыртмаларын, үсемлек капламын һәм туфракларны зарарлау, тапшырылган урман кишәрлеген һәм аңа янәшә урнашкан территорияләренә көнкүреш калдыклары, башка төр калдыклар белән чүпләү, транспорт чаралары һәм башка төр механизмнар белән ирекле, билгеләнмәгән маршрутлар белән керү рөхсәт ителми;

Халыкка масскүләм ял итү өчен, кече архитектура рәвешләрен урнаштыру һәм ял итү һәм тәмәке тарту урыннарын ясау юлы белән, уңайлы шартлар тудыру урман экосистемаларының экология шартларына тискәре рекреация йогынтысын киметергә мөмкинлек бирәчәк;

Урман сукмакларыннан һәм гидротехника корылмаларыннан гайре, капитал төзелеш объектларын урнаштырмыйча гына, урманчылык территориясендә рекреация эшчәнлеген гамәлгә ашыру рөхсәт ителә;

Урманнар кешеләрнең ялын, туристлыкны, физкультура-савыктыру һәм спорт эшчәнлеген оештыру максатларында рекреацияләү эшчәнлеген гамәлгә ашыру максатында файдаланылырга мөмкин;

Рекреацияләү эшчәнлеген гамәлгә ашыру өчен урман кишәрлекләре дөүләт учреждениеләренә, муниципаль учреждениеләргә – даими (вакыты чикләнми) файдалануга тапшырылырга, башка затларга – арендага бирелергә мөмкин;

Рекреация эшчәнлеген гамәлгә ашыру өчен урманнардан файдаланганда Россия Федерациясе Хөкүмәтенең 30.06.2007 № 417 карары белән расланган Урманнарда янғын куркынычсызлыгы кагыйдәләре һәм Россия Федерациясе Хөкүмәтенең 20.05.2017 № 607 карары белән расланган Урманнарда санитар куркынычсызлык кагыйдәләре таләпләре үтәлүен тәэмин итәргә кирәк.

Янғын чыгу куркынычы янаган чорда урманнар территориясендә рекреация эшчәнлеген гамәлгә ашырганда массакүләм чаралар үткөрү бары тик жирле үзидарә органнары белән килештереп, файдаланыла торган урман кишәрлекләрендә учак ягу һәм чүп жыю урыннары булдыру шарты белән рөхсәт ителә.

Урманнардан рекреация эшчәнлеген гамәлгә ашыру өчен файдаланучы затларның бурычлары:

РФ УК 88 ст. 1 өл. ярашлы рәвештә урманнарны үзләштерү проекты төзү;

урманнардан урманнарны үзләштерү проекты нигезендә файдалану;

урман кишәрлегенең аренда шартнамәсендәге һәм урман кишәрлеген даими (вакыты чикләнми) файдалануга тапшыру турында карарда билгеләнгән шартларны үтәү;

урманнардан туфрак эрозиясен чикли торган, урманнарның торышына һәм янадан үсеп китүенә, шулай ук су һәм башка табигый объектларга тискәре йогынты ясамый торган яисә бу күренешләренә чикли торган ысуллар һәм технологияләр ярдәмендә файдалану;

РФ УК 21 ст. 6 өл. нигезендә урман инфраструктурасын төзүгә бәйлә булмаган гидротехника корылмаларын төзү, үзгәртеп кору һәм (яки) эксплуатацияләү өчен файдаланылган жирләренә рекультивацияләү;

урманнарда янғын куркынычсызлыгы кагыйдәләрен, урманнарда санитар иминлек кагыйдәләрен үтәү;

РФ УК 26 ст. 2 өл. ярашлы рәвештә ел саен урман декларациясе тапшыру;

РФ УК 49 ст. 1 өл. нигезендә урманнардан файдалану турында хисап тапшырырга;

РФ УК 60 ст. 1 өл. нигезендә урманнарны саклау һәм яклау турында хисап тапшыру;

РФ УК 91 ст. 4 өлешенә ярашлы рәвештә дәүләт урман реестрына билгеләнгән тәртиптә РФ УК 91 ст. 2 өлешендә каралган документлаштырылган мәгълүматларны тапшыру;

Россия Федерациясе законнарында каралган башка йөкләмәләрне үтәү.

2.9. Урманнардан урман плантацияләре ясау һәм аларны эксплуатацияләү өчен рөхсәтле файдалану нормативлары, параметрлары һәм чорлары

Яшел Үзән урманчылыгы территориясендәге урман фонды жирләрендә урман плантацияләре юк.

Урман плантацияләре ясау һәм аларны эксплуатацияләү билгеле бер максатчан токымга карый торган урман үсентеләре үстерүгә бәйле эшкуарлык эшчәнлегеннән гыйбарәт. Билгеле бер (максатчан) токымга караган урман утыртмаларына ясалма үстерелгән, билгеләнгән сыйфатламаларына ярашлы агач үстерү алар хисабыннан тәэмин ителә торган урман утыртмалары кертелә. Урман плантацияләре урман фонды жирләрендә һәм башка категория жирләрендә (урман утыртмалары капламаган жирләрдә һәм урманның булмаган жирләрдә) ясалырга мөмкин. Урман плантацияләрендә урман утыртмаларын кисү һәм урман утыртмаларына кирт салу эшләрен башкару чикләмәләрсез рөхсәт ителә (РФ УК 42 ст.).

Гражданнарга, юридик затларга урман плантацияләрен ясау һәм аларны эксплуатацияләү өчен урман кишәрлекләре – РФ УК нигезендә, жир кишәрлекләре – жир законнары нигезендә арендага тапшырыла.

Дәүләти яисә муниципаль милектәге урман кишәрлегенә аренда шартнамәсе урман плантацияләрен ясау максатларында РФ УК 72 ст. 3 өлеше нигезендә ун елдан алып кырык тугыз елга кадәр төзелә.

Плантация ясау максатларында түбәндәгеләрне файдалану рөхсәт ителми: су саклау зоналарында урнашкан урманнарны; табигый һәм башка объектларны яклау вазыйфасын үтәүче урманнарны; кыйммәтле урманнарны; махсус сакланучы урман кишәрлекләрендә урнашкан урманнарны.

2.10. Урманнардан жимешле, жиләкле, декоратив урман үсемлекләрен һәм дару үләннәрен үстерү өчен файдалану нормативлары, параметрлары һәм чорлары

Урман жимешләрен, жиләкләрне, декоратив үсемлекләрен һәм дару үләннәрен үстерү (РФ УК 39 ст.) жимешләр, декоратив үсемлекләр, дару үләннәре һәм башка шуна охшаш урман ресурсларын алуга бәйле эшмәкәрлек эшчәнлегеннән гыйбарәт. Үстерү өчен файдаланыла торган урман кишәрлекләрендә вакытлы корылмалар урнаштыру рөхсәт ителә.

Жимешле, жиләкле, декоратив урман үсемлекләрен, дару үләннәрен үстерү өчен, беренче чиратта, урман фонды жирләре составындагы урмансыз жирләр,

шулай ук урман булып житешмэгән дилэнкеләр, аланнар һәм урман культураларын утыртканчыга кадәр урманның табигый торгызылуы мөмкин булмаган башка урман утыртмалары белән капланмаган жирләр; рекультивацияләнергә тиешле (эшкә яраклы үзлегә беткән торфлыклар һ.б.) жирләр файдаланыла.

Жимешле, жиләкле, декоратив урман үсемлекләрен, дару үләннәрен үстерү өчен үзгәртеп коруга билгеләнмэгән, азкыйммәтле утыртма кишәрлекләре файдаланылырга мөмкин.

РФ УК 60.15 статьясы нигезендә Россия Федерациясе Кызыл китабына, Татарстан Республикасы Кызыл китабына кертелгән үсемлек төрләре очрый торган урман кишәрлекләреннән жимешле, жиләкле, декоратив урман үсемлекләрен, дару үләннәрен үстерү өчен файдалану тыела.

Плантациядә азык-төлек урман продукциясе үстерү перспективалары.

Кыргый үсүче азык-төлек һәм дару үләннәре өлкәсендә шактый гына табигый запаслар булуга карамастан, соңгы 20-30 елда кайбер төр жиләкләрне, жимеш бирә торган үсемлекләрне һәм гөмбәләрне ясалма үстерү тенденциясе барлыкка килде. Моның сәбәбе – плантацияләрдә үстерелгән продукциянең үзкыйммәте халыктан жыелган шул ук төр кыргый үсүче үсемлекләрне сатып алу бәяләренә караганда кимрәк чыга.

Плантацияләрдә барлык төр эшләрне дә бергә туплап һәм механикалаштырып була, шул исәптән эзерләүне дә, бер берәмлек майданнан уңышны арттырып, һава шартларына бәйлелекне бетереп, селекция өчен шартлар тудырып, продукциянең сыйфатын арттырып була.

Аз гына чыгымнар белән табигый шартларда иң продуктив үсемлекләрне сайлап алырга һәм аларда жимеш бирү һәм эксплуатацияләү (ягъни культуралаштыру) өчен оптималь шартлар тудырырга мөмкин.

Культивацияләнергә мөмкин булган һәм культураны гамәлгә керткәндә үзлекләрен югалтмый торган үсемлек төрләре плантацияләрен булдыру максатка ярашлырак.

Өлкә шартлары түбәндәге плантацияләрне ясау өчен яраклы: кара миләш (арония), сырганақ, гөлжимеш, кара карлыган һәм башка азык-төлек үсемлекләре, дару үләннәре, гөмбәләрдән – шампиньон плантацияләре.

Хәзерге вакытта, сатып алу бәяләре бик югары булганда, акчаны плантацияләр булдыруга тотарга тәкъдим итәргә мөмкин.

Гөлжимеш плантацияләре өчен иң яхшы туфрак – озак су баса торган елгаларның үзәннәрендәге органик матдәләргә бай кара туфрак һәм куе соры урман туфрагы. Плантацияләр ясау өчен сөргәннән соң, гектарына 100 т органик, 160 кг фосфор, 80 кг калий ашламалары кертелгәннән соң 3x1,5 м итеп казылган чокырларга яки буразналарга гөлжимеш утырту эше башкарыла, шушы рәвешле башкарылган плантацияләрнең уңыш бирү дәрәжәсе гектарына 5,0 тоннага житә.

Урманчылыкларда ясалма алым белән гади вешенка гөмбәсе үстерергә мөмкин. Бер тонна гөмбә житештерү өчен лабораторияләрдә үстерелә торган инокулянт йоктырырга һәм плантациягә 25-30 см озынлыктагы һәм 22 см

диаметрлы 700 усак кисәге утыртырга кирәк, өч ел эчендә бер тонна гөмбә алырга мөмкин булачак.

2.11. Урманнардан урман үсентеләренен утырту материалын (үсентеләр, чәчкеннәр) үстерү өчен файдалану нормативлары, параметрлары һәм чорлары

Урман үсентеләренен утырту материалын (үсентеләр, чәчкеннәр) үстерү урманнарны яңадан үстерү һәм урман үрчетү максатларында гамәлгә ашырыла торган эшқуарлык эшчәнлегеннән гыйбарәт.

Урман үсентеләренен утырту материалын (үсентеләр, чәчкеннәр) үстерү өчен урман кишәрлекләре дәүләт учреждениеләренә, муниципаль учреждениеләргә – даими (вакыты чикләнмичә) файдалануга, башка затларга арендага тапшырыла.

Урман үсентеләренен утырту материалын (үсентеләр, чәчкеннәр) үстерү өчен урманнардан файдалану урманчылыкның яисә урман паркының урман хужалыгы регламентлары нигезендә гамәлгә ашырыла.

РФ УК 24 статьясындагы 2 өлеше нигезендә урманнардан файдаланучы гражданның, юридик затларның урман хужалыгы регламентын һәм урманнарны үзләштерү проектын үтәмәве урман кишәрлегенен аренда шартнамәсен вакытыннан алда туктату, шулай ук урман кишәрлегеннән даими (вакыты чикләнмичә) файдалану хокукын мәжбүри туктату өчен нигез була.

Урманнардан файдалану урман кишәрлекләрен биреп яки бирмичә, урман ресурсларын алып яки алмыйча гамәлгә ашырыла.

Урманнардан файдаланучы гражданның, юридик затлар РФ УК 25 статьясында каралган тәртиптә, гражданлык законнары нигезендә үзагачка һәм алынган башка урман ресурсларына карата милекчелек хокукына ия булалар.

Урман үсентеләренен утырту материалын (үсентеләр, чәчкеннәр) үстерү өчен урманнардан файдалану РФ УК 27 ст. нигезендә чикләнәргә мөмкин.

Урман үсентеләренен утырту материалын (үсентеләр, чәчкеннәр) үстерү өчен урманнардан файдаланучы затларның хокуклары һәм бурычлары.

Урман үсентеләренен утырту материалын (үсентеләр, чәчкеннәр) үстерү өчен урманнардан файдаланучы затларның хокуклары:

1) урман кишәрлегенен аренда шартнамәсе шартлары нигезендә файдалануны гамәлгә ашыру;

2) РФ УК 13 статьясындагы 1 өлеше нигезендә урман инфраструктурасы (урман юллары, урман складлары һәм башкалары) ясау;

3) РФ УК 39.1 ст. 2 өл. нигезендә тапшырылган урман кишәрлекләрендә теплицалар, башка корылмалар һәм төзелмәләр урнаштыру;

4) эгәр дә аларны тормышка ашыру Россия Федерациясенен урман законнары таләпләренә каршы килмәсә, башка хокукларга ия булу.

Урман үсентеләренең утырту материалын (үсентеләр, чәчкеннәр) үстерү өчен урманнардаң файдаланучы затларның бурычлары:

1) РФ УК 88 ст. 1 өл. ярашлы рәвештә урманнарны үзләштерү проекты төзәргә;

2) урманнардаң урманнарны үзләштерү проекты нигезендә файдалану;

3) урман кишәрлегенең аренда шартнамәсе шартларын үтәү;

4) урман үсемлекләренең утырту материалын (үсентеләр, чәчкеннәр) үстерү өчен урманнардаң файдалануны туфрақ эрозиясе барлыкка килүне чикли торган, урманнарны алга таба янадан үстерүгә карата, шулай ук су объектларына һәм башка табигать объектларына тискәре йогынтыны юкка чыгара яки чикли торган ысуллар ярдәмендә гамәлгә ашыру;

5) урманнарда янғын куркынычсызлыгы кагыйдәләрен, урманнарда санитар иминлек кагыйдәләрен үтәү;

6) РФ УК 26 ст. 2 өл. нигезендә ел саен урман декларациясе тапшыру;

7) РФ УК 49 ст. 1 өл. нигезендә урманнардаң файдалану турында хисап тапшыру;

8) РФ УК 60 ст. 1 өл., РФ УК 91 ст. 4 өл. 9 п., РФ УК 91 ст. 2 өл. шул ук пункты нигезендә урманнарны саклау һәм яклау турында хисап тапшыру;

9) РФ УК 91 ст. 2 һәм 4 өл. нигезендә билгеләнгән тәртиптә документлаштырылган мәгълүматларны дәүләт урман реестрына тапшыру;

10) Россия Федерациясе законнарында каралган башка йөкләмәләрен үтәү.

Урман үсентеләренең утырту материалын (үсентеләр, чәчкеннәр) үстерү өчен урманнардаң файдалануга карата таләпләр

Урман үсемлекләренең утырту материалын (үсентеләр, чәчкеннәр) үстерү өчен, иң беренче чиратта, урман фонды жирләре составындагы урман белән капланмаган жирләренә, шулай ук урмансыз диләнкеләренә, аланнарны һәм башка, урман үсемлекләре белән капланмаган, урманнар урнашкан бүтән категория жирләре файдаланыла.

Урман үсемлекләренең утырту материалын (үсентеләр, чәчкеннәр) үстерү өчен урман үсемлекләренең яхшыртылган һәм сортлы орлыклары, яки, әгәр андый орлыклар булмаса, урман үсемлекләренең нормаль орлыклары кулланыла.

Урман үсемлекләренең утырту материалын (үсентеләр, чәчкеннәр) үстерү өчен урман үсемлекләренең районнарда бүленмәгән орлыкларын, шулай ук сыйфаты тикшерелмәгән урман үсемлекләре орлыкларын, чәчүлекләрен һәм башкаларын куллану тыела.

Россия Федерациясе Кызыл китабына, Россия Федерациясе субъектлары кызыл китаптарына кертелгән үсемлек төрләре очрый торган урман кишәрлекләрен урман утыртмаларының утырту материалын (үсентеләр, чәчкеннәр) үстерү өчен файдалану РФ УК 60.15 статьясы нигезендә тыела.

2.12. Урманнардан жир асты байлыкларын геологик өйрөнү буенча эшләр башкару өчен, файдалы казылма ятмаларын эшлөп чыгару өчен файдалану нормативлары, параметрлары һәм чорлары

Урман кишәрлекләреннән жир асты байлыкларын геологик өйрөнү буенча эшләр башкару өчен, файдалы казылма ятмаларын эшлөп чыгару өчен (РФ УК 43 ст.) файдалану РФ УК 21 ст. нигезендә гамәлгә ашырыла.

РФ УК 21 статьясы нигезендә жир асты байлыкларын геологик өйрөнү буенча эшләр башкару өчен, файдалы казылма ятмаларын эшлөп чыгару өчен урманнардан файдаланганда урман фонды жирләрендә урман инфраструктурасын төзүгә бәйле объектларны төзү, аларны үзгәртеп кору һәм эксплуатацияләү рөхсәт ителә. Урман инфраструктурасын төзүгә бәйле булмаган объектларны төзү, үзгәртеп кору һәм эксплуатацияләү урманнарны үзләштерү проекты нигезендә гамәлгә ашырыла. Урманнар урнашкан башка категория жирләрендә жир асты байлыкларын геологик өйрөнү буенча эшләр башкаруга, файдалы казылма ятмаларын эшлөп чыгаруга бәйле объектларны төзү, аларны үзгәртеп кору һәм эксплуатацияләү башка федераль законнарда билгеләнгән очракларда шушы жирләрнең максатчан билгеләнешенә туры китереп рөхсәт ителә.

Урман инфраструктурасын төзүгә бәйсез объектларны төзү, аларны үзгәртеп кору һәм эксплуатацияләү буенча башка барлык очраклардагы кебек үк, эшләр тәмамланганнан соң файдаланылган жирләр рекультивацияләнәргә тиеш (РФ УК 21 ст. 6 өл.).

Урман утыртмаларын кисүләр күздә тотылучы урманнардан файдалану төрөнә бер өлеше булып торган очракларда жир асты байлыкларын геологик өйрөнү буенча эшләр башкару өчен урман кишәрлекләре аренда шартнамәсе нигезендә тапшырыла (РФ УК 43 ст. 2 өлеше).

Әгәр мондый эшләрне башкару урман утыртмаларын кисүгә, капитал төзелеш объектларын төзүгә китермәсә, урманнар дүлэт хакимияте органнарының һәм жирле үзидарә органнарының аларның вәкаләтенә туры китереп бирелгән рөхсәтләре нигезендә урман кишәрлекләрен тапшырмыйча гына файдаланыла (РФ УК 43 ст. 3 өлеше).

Жир асты байлыкларын геологик өйрөнү буенча эшләр башкару өчен, файдалы казылма ятмаларын эшлөп чыгару өчен урман кишәрлегенә аренда шартнамәсе ун елдан кырык тугыз елга кадәр төзелә һәм аукцион үткөрүне таләп итми (РФ УК 72 ст. 3 өлеше һәм 74 ст. 3 өлеше).

Урман кишәрлекләренә күрсәтелгән аренда вакытлары жир асты байлыклары турындагы законнарның таләпләрен исәпкә алып билгеләнә.

«Жир асты байлыклары турында» 1992 елның 21 февралендәге № 2395-1 РФ законының 10 статьясында жир асты кишәрлекләре файдалануга билгеле бер вакытка бирелә дип билгеләнә:

- 1) геологик өйрөнү өчен – 5 елга кадәр вакытка;
- 2) файдалы казылмалар табу өчен – файдалы казылма ятмаларын эшлөүне жир асты байлыкларыннан нәтижәле файдалануны һәм саклауны тәмин итә

торган техник-икътисадый нигезлэмэдэн чыгып исэплэнэ торган файдалы казылма ятмаларын эшкэртү чорына;

3) жир асты суларын табу өчен – 25 елга кадэр вакытка;

4) жир асты кишэрлеклэреннэн файдалану хокукын вакытыннан алда туктатканда тапшырылган жир асты кишэрлеклэреннэн кыска вакытлы файдалану хокукы нигезендэ файдалы казылмалар табу өчен – бер елга кадэр вакытка.

Файдалы казылма ятмаларын эзлэү һәм бэялэү яки эшлэп чыгару эшлэрен төгэллэү яисэ ликвидациялэүгэ бэйле чараларны башкару зарурлыгы булган очракта, жир асты байлыкларыннан файдаланучы тарафыннан лицензия шартларын бозу очраклары булмау шарты белэн, шушы жир асты байлыкларыннан файдаланучының инициативасы белэн жир асты байлыкларыннан файдалану чорлары озынайтыла.

РФ УК 20 ст. 2 өлешендэ урманнардан жир асты байлыкларын геологик өйрэнү буенча эшлэр башкару һәм файдалы казылма ятмаларын эшлэп чыгару өчен файдаланганда алынган үзагачка Россия Федерациясенен милекчелек хокукы билгелэнэ.

Жир асты байлыкларыннан файданучылар агач эзерлэүне гамэлгэ ашыруны күздэ тоткан очракларда, алар аны Россия Федерациясе Хөкүмәтенен 2009 елның 23 июлендэге № 604 карарында каралган тэртиптэ рәсмиләштерергэ тиеш. Моның өчен урман кишэрлеге бер үк вакытта төрле максатларда файдалану өчен тапшырылырга мөмкин.

Жир асты байлыкларын геологик өйрэнү буенча эшлэр башкару һәм файдалы казылма ятмаларын эшлэү өчен урманнардан файдалану тэртибе Россия Федерациясе Урман хужалыгы министрлыгының 27.12.2010 № 515 боерыгы белэн расланган.

Бу норматив-хокукий актта урман кишэрлеген бирмичэ генэ эшлэр алып баруга рөхсэт бирү процедурасы билгелэнгән.

Урман фонды жирлэрендэ урман кишэрлеге тапшырылмыйча жир асты байлыкларын геологик өйрэнү буенча эшлэр башкару өчен жир асты байлыкларыннан файдаланучы (алга таба – Мөрәжэгать итүче) Тэртипнен 3 пунктында күрсәтелгән дәүлэт хакимияте органнарына яки жирле үзидарэ органнарына язмача гариза тапшыра, анда түбэндэгелэр күрсәтелә:

Мөрәжэгать итүче хакында белешмэлэр:

тулысынча һәм кыскартылган аталышы һәм оешу-хокукий рәвеше, урнашкан жире һәм почта адресы, банк реквизитлары – юридик зат өчен;

фамилиясе, исеме, атасының исеме (соңгысы – булган очракта), яшәү урыны буенча адресы, шәхесен таныклаучы документ белешмэлэре, – шәхси эшмәкэр булган граждандан өчен;

2) планлаштырылган эшлэрне башкару өчен кирәкле урман фонды жирлэренен урнашкан урыны һәм майданы, урманнардан файдалану нигезлэмәсе һәм жир асты байлыкларын геологик өйрэнү эшлэрен башкару вакыты.

Гаризага Мөрәжәгать итүче исеменнән эш йөртүче затның вәкаләтләрен таныклаучы документ теркәлә (зарурлык булганда).

Дәүләт хакимияте органнары һәм жирле үзидарә органнары ведомствоара мәгълүмати хезмәттәшлек юлы белән түбәндәге документларны ала:

юридик затка карата Бердәм дәүләт юридик затлар реестрыннан өземтә;

физик затка карата Бердәм дәүләт шәхси эшмәкәрләр реестрыннан өземтә;

салым органында исәпкә куелу турында белешмәләр;

жир асты байлыктарыннан файдалануга лицензиянең яисә дәүләт ихтыяжлары өчен жир асты байлыктарын геологик өйрәнү буенча эшләр башкаруга дәүләт контракты булуы турында белешмәләр.

Гариза 30 көн эчендә карала һәм аталган эшләрне башкаруга рөхсәт бирү турында карар кабул ителә.

Жир асты байлыктарын геологик өйрәнү буенча эшләр башкару һәм файдалы казылма ятмаларын эшләү өчен урманнардан файдалану тәртибендә жир асты байлыктарын геологик өйрәнү буенча эшләр башкаруга, файдалы казылма ятмаларын эшләүгә бәйле объектларны урнаштыру максатларында, барыннан да элек, урмансыз жирләрнен, ә урман кишәрлегендә андый жирләр булмаганда – агачлар киселгәч, үсентеләре торгызылмаган, янгын булган жирләрнен, бушлыкларның, ачык урыннарның, шулай ук түбән тулылыктагы һәм әллә ни кыйммәтле булмаган урман утыртмалары үсә торган майданнарның файдаланылуы күздә тотыла. Аталган максатлар өчен башка төрле урман кишәрлекләреннән файдалану жир асты байлыктарын геологик өйрәнү буенча эшләр башкаруга, файдалы казылма ятмаларын эшләүгә бәйле объектларны урнаштыруның башка вариантлары мөмкин булмаган очракта гына рөхсәт ителә.

Жир асты байлыктарын геологик өйрәнү буенча эшләр башкаруга, файдалы казылма ятмаларын эшләүгә бәйле объектларны урнаштыру биләнүче һәм янәшә торучы территорияләрдә эрозия процессларының үсешенә юл куймаска тиеш.

Тиешле объектларның сак һәм санитар-яклау зоналарында урман утыртмаларын кисү урман кишәрлеген тапшыручы дәүләт хакимияте органнары яисә жирле үзидарә органнары белән килештереп гамәлгә ашырыла.

Урманнардан жир асты байлыктарын геологик өйрәнү буенча эшләр башкару, файдалы казылма ятмаларын эшләү максатларында файдаланганда түбәндәгеләр рөхсәт ителми:

бульдозер ярдәмендә агачлар аудару һәм урман кишәрлекләрен агач үсемлекләреннән чистарту, чик буе полосаларын һәм урман авызларын агач калдыклары белән чүпләү, урман авызындагы агач кәүсәләрен һәм скелет тамырларын зарарлау, жәйге чорда яңа киселгән үзгачларны махсус чараларсыз гына урманда саклау;

урман утыртмаларын суга батыру һәм озак итеп су бастыру;

тапшырылган урман кишәрлегеннән читтә урман утыртмаларына, үсемлекләр капламына һәм туфракка зыян салу;

урманнарны төзелеш, сәнэгать, агач, көнкүреш һәм бүтән калдыклар, чүпләр белән чүпләү;

тапшырылган урман кишәрлеге майданын һәм аннан читтәге территорияләрне химик һәм радиоактив матдәләр белән пычрату;

транспорт чараларының һәм бүтән механизмнарның бирелгән урман кишәрлегеннән читтәге юллардан гайре ирекле маршрутлар буенча узуы.

Яшел зоналарда һәм урман-парк зоналарында, шулай ук шәһәр урманнары территориясендә файдалы казылма ятмаларын эшләү тыела.

Урманнардан жир асты байлыкларын геологик өйрәнү буенча эшләр башкару, файдалы казылма ятмаларын эшләү максатларында файдаланучы затлар түбәндәгеләрне тәмин итә:

файдаланыла торган урманнарны һәм аның янәшәсендәге урман кырыйларын, ясалма һәм табигый су агып чыгу урыннарын төзелеш, сәнэгать, агач кисүдән калган, көнкүреш һәм бүтән калдыклардан, чүп-чарлардан даими рәвештә чистартып торуну;

житештерү эшчәнлеге барышында жиңмерелгән юлларны, киптерү канауларын, дренаж системаларын, күперләрне, башка гидротехника корылмаларын, квартал баганаларын, квартал юлларын, аншлаглларын, урманнар территориясен төзекләндерү элементларын торгызуны;

Россия Федерациясе законнарына ярашлы рәвештә урман инфраструктурасы булдыруга бәйле булмаган, жир асты байлыкларын геологик өйрәнү, файдалы казылма ятмаларын эшләп чыгаруга бәйле объектларны тиешле эшләрне үтәү чорлары тәмамлану белән консервацияләүне яисә юк итүне һәм күрсәтелгән объектларны төзү, үзгәртеп кору һәм (яки) эксплуатацияләү өчен файдаланылган жирләрне рекультивацияләүне;

аталган затлар гаебе белән барлыкка килгән һәлакәт очракларын һәм урман янғыннарын юкка чыгару, шулай ук башка шундый хәлләрне бетерү буенча кирәкле чаралар күрелүне;

сейсмик разведка эшләрне планлаштыру һәм үткәрү, шулай ук хәрәкәт составын һәм йөкләрне яңа урынга күчерү максатларында квартал ызаннары, урман юллары биләгән һәм урман утыртмалары белән капланмаган башка жирләрдән максималь рәвештә файдалануны.

2.13. Урманнардан сусаклагычлар һәм башка төрле ясалма су объектлары, шулай ук гидротехника корылмалары һәм махсуслаштырылган портлар төзү һәм эксплуатацияләү өчен файдалану нормативлары, параметрлары һәм чорлары

Сусаклагычлар һәм башка төрле ясалма су объектлары, шулай ук гидротехника корылмалары, диңгез портлары, диңгез терминаллары, елга портлары, причаллар төзү һәм аларны эксплуатацияләү өчен урманнардан файдалану Россия Федерациясе Урман кодексының 44 ст. нигезендә гамәлгә ашырыла.

Сусаклагычларны, башка төрле ясалма су объектларын, шулай ук гидротехника корылмаларын, диңгез портларын, диңгез терминалларын, елга портларын, причаллар төзү һәм аларны эксплуатацияләү өчен урманнардан файдалану су законнары нигезендә гамәлгә ашырыла.

РФ Су кодексының 1 ст. су объекты дип табигый яисә ясалма сулыкны, су агып төшү урынын яисә суларның даими яисә вакытлыча жыелып торучы су режимының характерлы рәвешләренә һәм сыйфатларына ия булган бүтән су объекттын аңларга киңәш итә.

РФ Су кодексының 1 ст. су объекты дип табигый яисә ясалма сулыкны, су агып төшү урынын яисә суларның даими яисә вакытлыча жыелып торучы су режимының характерлы рәвешләренә һәм сыйфатларына ия булган бүтән су объекттын аңларга киңәш итә.

Ясалма су объектларының төрләре: сусаклагычлар, буалар һәм каналлар.

Урман хужалыгында сусаклагычлар һәм буалар асылда кече һәм уртача зурлыктагы елгаларда, шулай ук инешләрдә аларның урманүткәрү сәләтен көчәйтү, урман эзерләүне һәм житештерүнең бүтән төрен су белән тәмин итү өчен корыла һәм файдаланыла.

Урман хужалыгында каналлар корыту, сугару, су бастыру һ.б. максатларында булдырыла һәм эксплуатацияләнә. Аерым очракларда сал агызу каналлары ясалырга һәм эксплуатацияләнәргә мөмкин.

Шул ук максатларда гидротехника корылмалары булдырыла һәм эксплуатацияләнә, аларга «Гидротехника корылмаларының куркынычсызлыгы турында» 1997 елның 21 июлендәге 117-ФЗ номерлы федераль законның 3 ст. нигезендә түбәндәгеләр керә:

плотиналар, гидроэлектростанция биналары, суташлагыч, сужибәргеч һәм сучыгаргыч корылмалар, тунельләр, каналлар, насос станцияләре, суда йөзүче шлюзлар, судно күтәрткечләр;

сусаклагычларның ярларын, елга ярларын һәм үзән төбен су басудан һәм жиңерелүдән саклау өчен билгеләнгән корылмалар; сәнәгый һәм авыл хужалыгы оешмаларының сыек калдыкларын саклагычларны чикләп торучы корылмалар (дамбалар);

каналларда су ашалудан саклау жайланмалары;

су ресурсларынан файдалану һәм суларның һәм сыек калдыкларның тискәре йогынтысын бетерү өчен билгеләнгән корылмалар, «Су белән тәмин итү һәм су агызу турында» федераль законда каралган кайнар су белән тәмин итүнең үзәкләштерелгән системасы объектларынан тыш.

Сусаклагычлар һәм башка төрле ясалма су объектлары, шулай ук гидротехника корылмалары, диңгез портлары, диңгез терминаллары, елга портлары, причаллар төзү һәм аларны эксплуатацияләү өчен урманнардан файдалану РФ УК 21 ст. нигезендә гамәлгә ашырыла. Файдалануның әлеге төре урман инфраструктурасы булдыруга бәйле булмаган объектларны төзүгә, үзгәртеп коруга һәм эксплуатацияләүгә бәйле.

Урманнардан күрсәтелгән максатларда файдаланганда агачларны, куакларны, лианаларны кисү рөхсәт ителә, шул исәптән гражданның

иминлеген тээмин итү һәм тиешле объектларны эксплуатацияләү өчен кирәкле шартлар тудыру өчен билгеләнгән саклык һәм санитар-яклау зоналарында (РФ УК 21 ст. 5 өл.).

РФ УК 21 ст. 4 өлеше нигезендә гидротехника корылмалары су законнарына туры китереп консервацияләнергә яисә ликвидацияләнергә тиеш.

Су объекттын файдалануга тапшыру турындагы карарны эзерләү һәм кабул итү кагыйдэләре Россия Федерациясе Хөкүмәтенең 30.12.2006 № 844 карары белән расланган.

Дәүләти һәм муниципаль мөлкәттәге урман кишәрлекләре сусаклагычлар һәм башка төрле ясалма су объектлары, шулай ук гидротехника корылмалары, дингез портлары, дингез терминаллары, елга портлары, причаллар төзү һәм эксплуатацияләү өчен даими (вакыты чикләнми) файдалануга, арендага яисә түләүсез сөроклы файдалануга тапшырылырга мөмкин.

РФ УК 72 статьясының 3 өлеше һәм 74 статьясының 3 өлеше нигезендә күрсәтелгән урман кишәрлекләре атап үтелгән максатларда дәүләт хакимияте органнары яисә жирле үзидарә органнары карарлары нигезендә, аукционнар уздырмыйча гына, бер елдан алып кырык тугыз елга кадәрге чорга арендага тапшырыла. Гариза килгән көннән соң утыз көннән артып китмәгән чорда дәүләт хакимияте органы, жирле үзидарә органы үзләренең РФ УК 81-84 ст. билгеләнгән вәкаләтләре чигендә килгән гаризаны карыйлар һәм урман кишәрлегенең яңа аренда шартнамәсен төзүдән баш тарту өчен нигезләр булу-булмавын тикшерәләр һәм күрсәтелгән карау һәм тикшерү нәтижәсендә урман кишәрлегенең арендаторы булып торучы гражданин яисә юридик зат белән мондый урман кишәрлегенең яңа аренда шартнамәсен сатулар уздырмыйча төзү турында яисә РФ УК 74 ст. 2 өлешендә каралган шартларның берсе генә булса да үтәлмәгәндә мондый шартнамәне төзүдән баш тарту турында карар кабул итәләр. Мондый шартнамәне төзүдән баш тарту турында карарда тиешле карар кабул итүнең барлык нигезләре булырга тиеш.

Урман фонды жирләрендә урнашкан урманнардан шушы рәвешле файдаланганда алынган үзагачка карата милекчелек хокукы Россия Федерациясенекә була (РФ УК 20 ст. 2 өлеше).

2.14. Урманнардан линияле объектлар төзү, үзгәртеп кору, эксплуатацияләү өчен файдалану нормативлары, параметрлары һәм чорлары

Урманнардан линияле объектлар төзү, үзгәртеп кору һәм эксплуатацияләү өчен файдалану РФ УК 45 ст. нигезендә регламентлана.

РФ УК 9 ст. ярашлы рәвештә урман кишәрлекләреннән даими (вакыты чикләнми) файдалану хокукы, чит урман кишәрлекләреннән чикләнгән рәвештә файдалану хокукы (сервитут), урман кишәрлекләрен арендага алу хокукы, шулай ук урман кишәрлекләреннән түләүсез нигездә вакыты билгеләнәп файдалану хокукы гражданилык законнарында, концессия килешүләре турында Россия Федерациясе законнарында һәм жир законнарында

каралган нигезләрдә һәм тәртиптә барлыкка килә һәм туктатыла, әгәр РФ Урман кодексында, шулай ук дәүләти-хосусый партнерлык һәм муниципаль партнерлык турында законнарда башкача каралмаса.

Урманнардан электртапшыру, элементә линияләре, юллар, торбаүткәргечләр һәм линияле башка объектлар төзү, үзгәртеп кору һәм эксплуатацияләү өчен файдалану Россия Рослесхозның 10.06.2011 № 223 боекы белән расланган Кагыйдәләр белән раслана.

Линияле объектлар төзү, үзгәртеп кору һәм эксплуатацияләү максатларында, барыннан элек, урманлы булмаган жирләр, ә урман кишәрлегендә андый жирләр булмаганда – кисентеләре торгызылмаган, көек, бушлык, ачык урыннар, шулай ук түбән тулылыклы һәм кыйммәте азрак булган урман утыртмалары үсә торган майданнар кулланыла, күрсәтелгән максатларда башка төрле урман кишәрлекләреннән файдалану линияле объектларны урнаштыру мөмкин булган башка вариантлар булмаган очракта рөхсәт ителә.

Автомобиль юллары һәм тимер юллар төзү, үзгәртеп кору һәм эксплуатацияләү өчен урманнардан файдаланганда жир өсте һәм туфрак эче агынтысын боза торган, юллар буендагы урман кишәрлекләрен су бастыра яки сазландыра торган очраклар булмаса тиеш.

Гражданнарның иминлеген тәмин итү һәм линияле объектларны эксплуатацияләү өчен зарури шартлар тудыру өчен билгеләнгән саклык һәм санитар-яклау зоналарында урман утыртмаларын кисү шушы зоналарның билгеләнгән режимы нигезендә урман кишәрлеген файдалануга тапшырган дәүләт хакимияте органнары яисә жирле үзидарә органнары белән килештереп гамәлгә ашырыла.

Урманнардан линияле объектларны төзү, үзгәртеп кору һәм эксплуатацияләү максатларында файдаланганда түбәндәгеләр рөхсәт ителми:

тапшырылган урман кишәрлегеннән читтә һәм тиешле саклык зонасында урман утыртмаларына, үсемлекләр капламына һәм туфракка зыян салу;

тапшырылган урман кишәрлеген читтә янәшә урнашкан территорияләргә төзелеш һәм көнкүреш калдыклары, агач калдыклары, бүтән калдыклар белән чүпләү;

тапшырылган урман кишәрлеге майданын һәм аннан читтәге территорияләргә химик һәм радиоактив матдәләр белән пычрату;

транспорт чараларының һәм бүтән механизмнарның бирелгән урман кишәрлегеннән читтә һәм тиешле саклык зонасындагы юллардан гайре ирекле, билгеләнмәгән маршрут буенча узуы.

Линияле объектларны төзү, үзгәртеп кору һәм эксплуатацияләү максатларында урманнардан файдаланучы затлар түбәндәгеләргә тәмин итә:

тапшырылган урман кишәрлеген, аның янәшәсендәге урман аланнарын, ясалма һәм табигый су агып чыгу урыннарын төзелеш, урман кисү, көнкүреш һәм бүтән калдыклардан, агулы матдәләрдән даими рәвештә чистартып тора;

эшчәнлек барышында жимерелгән юлларны, киптерү канауларын, дренаж системаларын, шлюзларны, күперләргә, башка гидротехник корымаларны, квартал баганаларын, квартал юлларын торгыза;

аталган затлар гаебе белән барлыкка килгән һәлакәт очраklarын һәм урман янғыннарын юкка чыгара, шулай ук башка шундый хәлләрне бетерү буенча кирәкле чаралар күрә;

Линияле объектларны төзү, үзгәртеп кору һәм эксплуатацияләү өчен урманнардан файдаланганда жи́мерелгән яисә пычранган жи́рләр Россия Федерациясе законнары таләпләренә ярашлы рәвештә рекультивацияләнергә тиеш.

Линияле объектларның саклык зоналарында барча килгәге буйлап эрозия арту куркынычы барлыкка килгәндә туфрак катламы бозылган урыннарда үлән чөчү һәм (яки) куаклыклар утырту юлы белән жи́рләргә рекультивация уздырылырга тиеш.

Уртак файдаланудагы автомобиль юлларын һәм ти́мер юлларны яклау вазыйфасын үтәүче урманнарның (шушы юллар буйларындагы яклаучы полосалар) хокукий режимы РФ УК 102 ст. белән регламентланган.

Урман фонды жи́рләрендә һәм энергетика жи́рләренә кертелмәгән башка категория урманнары үсә торган жи́рләрдә электртапшыру линияләре төзү өчен кирәкле урман фонды жи́р кишәрлеге зурлығы Электр челтәрләренә хезмәт күрсәтүче һава электртапшыру линияләре һәм элемтә линияләре баганалары урнаштыру өчен жи́р кишәрлекләренә зурлыкларын билгеләү кагыйдәләренә (РФ Хөкүмәтенә 2003 елның 11 августындагы № 486 карары белән расланган) 6 пункты нигезендә исәпләп чыгарыла.

Жи́р кишәрлегенә, шул исәптән көчәнеше 10 кВ артмаган һавадан электртапшыру линияләре баганалары (электр челтәренә хезмәт күрсәтүче элемтә линияләре баганалары) урнаштыру өчен жи́р кишәрлегенә жи́р өсләгендә багананың аркылы кисемәне тигез булган контур мәйданы буларак минималь зурлығы билгеләнә.

Көчәнеше 10 кВ артмаган һавадан электртапшыру линиясе баганасын урнаштыру өчен урман кишәрлегенә минималь зурлығы түбәндәгечә билгеләнә:

жи́р өсләгендә багана проекциясе контурыннан 1 м торган контур мәйданы (тарттырып торучы жайланмалардагы баганалар өчен – тарттыргычларны да кертеп), – авыл хужалыгы билгеләнешендәге жи́р кишәрлекләре белән чиктәш булган, ригельләрен урнаштыру тирәнлегә 0,8 м артмаган баганалар урнаштыру өчен билгеләнгән жи́р кишәрлекләренән кала, барлык категориядәге жи́рләрнең жи́р кишәрлекләре белән чиктәш торучы жи́р кишәрлекләре өчен;

жи́р өсләгендә багана проекциясе контурыннан 1,5 м торган контур мәйданы (тарттырып торучы жайланмалардагы баганалар өчен – тарттыргычларны да кертеп), – авыл хужалыгы билгеләнешендәге жи́р кишәрлекләре белән чиктәш торучы, ригельләрен урнаштыру тирәнлегә 0,8 м артмаган баганаларны урнаштыру өчен билгеләнгән жи́р кишәрлекләре өчен.

330 кВ һәм аннан югарырак көчәнешле, конструкциясендә жи́ргә беркетелеп куела торган таягы (тарттырып торучы жайланмасы) кулланыла торган һавадан электртапшыру линияләре баганасын урнаштыру өчен аерып алынган жи́р кишәрлекләренә минималь зурлыкларын барлык категориядәге

жирлэрнең жир кишәрлекләре белән чиктәш торучы жир кишәрлекләре өчен (авыл хужалыгы билгеләнешендәге жирләрден тыш) жир өслеге дәрәжәсендә һәм таяныч жайланмасының (тарттырып торучы жайланмасының) тышкы контурларыннан – 1 м һәм авыл хужалыгы билгеләнешендәге жир кишәрлекләре белән чиктәш торучы жир кишәрлекләре өчен 1,5 м торучы контурлар майданы буларак билгеләргә рөхсәт ителә.

Һавадан электртапшыру линиясе баганаларын (электр челтәрләренә хезмәт күрсәтүче элемент линияләре баганаларын) урнаштыру өчен жир кишәрлекләренә билгеле бер зурлыклары баганаларны жиргә беркетү зарурлыгыннан, баганаларның зурлыкларыннан һәм типларыннан, грунтларның терәк була алу сәләтеннән һәм тотрыклылыгын һәм иминлекле эксплуатацияләнүен тәмин итү максатында багана майданчыгын инженерия ягыннан төзекләндерү зарурлыгыннан чыгып билгеләнә.

Энергетика объектлары оешмалары эшчәнлеген тәмин итү (РФ Жир кодексының 89 ст.) максатларында һәм электр хужалыгы объектларының һәм электр энергетикасының электр энергетикасы турында Россия Федерациясе законнарында билгеләнгән бүтән объектларының куркынычсыз һәм аварияләрсез функцияләвен, ышанычлы эксплуатацияләнүен тәмин итү өчен, өслеге урман кишәрлекләре составына кергән жирләрнең категориясенә бәйсез рәвештә, жир кишәрлекләреннән файдалануда махсус шартлары булган саклык зоналары билгеләнә.

Мондый саклык зоналарын билгеләү һәм тиешле жир кишәрлекләреннән файдалану тәртибе РФ Хөкүмәтенең «Электр челтәрләре хужалыгы объектларының саклык зоналарын һәм мондый зоналарның чикләрендә урнашкан жир кишәрлекләреннән файдалануда махсус шартлар билгеләү тәртибе турында» 2009 елның 24 февралендәге № 160 карары белән билгеләнә (алга таба – Жир кишәрлекләренә саклык зоналарын һәм алардан файдалануда махсус шартлар билгеләү кагыйдәләре).

Саклык зоналарында электртапшыру линияләрен һәм электр хужалыгының башка объектларын эксплуатацияләүдә куркынычсыз шартлар тәмин итү һәм аларга зыян салыну мөмкинлеген юкка чыгару максатларында территорияләрдән файдалануда махсус шартлар билгеләнә.

Саклык зоналары челтәр оешмалары хисабыннан кисәтү тамгалы урнаштыру юлы белән маркаланырга тиеш, өслеге тамгаларда саклык зонасының зурлыгы, тиешле челтәр оешмасы турында мәгълүматлар, шулай ук Жир кишәрлекләренә саклык зоналарын һәм алардан файдалануда махсус шартлар билгеләү кагыйдәләрендә билгеләнгән чикләмәләргә үтәү зарурлыгы күрсәтелә.

Саклык зоналары чикләрендә челтәр оешмалары белән килештерү турында язмача рөхсәттән башка юридик һәм физик затларга агачлар һәм куаклар утырту һәм кисү тыела.

биналар һәм корылмалар төзү, капитал ремонтлау, үзгәртеп кору яки сүтү;

тау, шартлату, мелиоратив эшләр, шул исәптән жирләрне вакытлыча су бастыруга бәйле эшләр;

агачлар һәм куаклыклар утырту һәм кисү;

төпне тирәнәйтә, туфрак сосу һәм төяү-бушату эшләре, балык, судагы башка хайваннарны һәм үсемлекләренә су төбәннән тоту кораллары белән табу, сугару урыннары ясау, боз вату һәм эзерләү (электр тапшыру буенча су астындагы кабель линияләренәң саклык зоналарында);

йөк белән яки йөктән башка вертикаль буенча иң биек ноктасыннан сулыклар аша электр тапшыруның һава линияләре үтә торган урынның иң түбән ноктасына кадәр озынлыгы, шул исәптән ташу вакытында суның максималь күтәрелү дәрәжәсен исәпкә алып, минималь дәрәжәдә мөмкин булган озынлыктан азрак тәшкил иткән судноларның үтүе;

йөк белән бергә яки йөктән башка юл өслегеннән исәпләгәндә 4,5 метрдан биекрәк озынлыкта булган машиналарның һәм механизмнарның үтүе (электр тапшыруның һава линияләрен саклау зоналарында);

0,3 метрдан тирәнрәк урында жир эшләре (сөрелә торган жирләрдә 0,45 метрдан тирәнрәк булган урыннарда), шулай ук грунт планлаштыру (электр тапшыру буенча жир астындагы кабель линияләренәң саклык зоналарында);

су агынтысының биеклеге 3 метрдан артып киткән очракта авыл хужалыгы культураларына су сибү (электр тапшыру буенча һава линияләренәң саклык зоналарында);

биеклеге 4 метрдан артып китә орган авыл хужалыгы машиналарыннан һәм жайланмаларыннан файдаланып, кырда авыл хужалыгы эшләрен башкару (электр тапшыру буенча һава линияләренәң саклык зоналарында) яки кырда жир сөрүгә бәйлә авыл хужалыгы эшләрен башкару (электр тапшыруның кабель линияләрен саклау зоналарында).

Гамәлләр башкаруны килештерү турында язмача рөхсәт алу өчен мәнфәгатьле затлар язмача гариза белән электр хужалыгының тиешле объектларын эксплуатацияләү өчен җаваплы булган челтәр оешмасына (аның филиалына, вәкиллегенә яисә структур бүлекчәсенә) кирәкле эшләренә гамәлгә ашыра башлар алдыннан 15 эш көненнән соңга калмыйча мөрәжәгать итә.

Челтәр оешмасы гариза килгән датадан соң 2 көн эчендә аны карый һәм тиешле эшләренә гамәлгә ашыруны килештерү (килештерүдән баш тарту) турында карар кабул итә.

Эшләренә гамәлгә ашыруны килештерү (килештерүдән баш тарту) турында язмача карар мөрәжәгать итүчегә тапшырыла яки почта аша кулга тапшыру турында белдереп җибәрелә. Мөрәжәгать итүчегә шулай ук челтәр оешмасы тарафыннан кабул ителгән карар турында факсимиль яки электрон элемент чараларыннан файдаланып та хәбәр ителә, әгәр шушы рәвешле хәбәр итү зарурлыгы гаризада күрсәтелгән булса.

Әгәр тиешле эшләренә гамәлгә ашыру норматив хокукый актларда билгеләнгән таләпләренә бозса һәм тиешле электр челтәrlәре хужалыгы объектлары эшенә хилафлык китерергә мөмкин булса, эшләренә килештерүдән баш тарту рөхсәт ителә. Баш тарту нигезле булырга һәм мөрәжәгать итүченәң тиешле эшләренә башкаруы (тиешле гамәлләренә гамәлгә ашыруы) нәтижәсендә

бозылачак норматив хокукый актларның нигезлэмэләренә сылтамаларны үз эченә алырга тиеш.

Саклык зоналарында эшләрне гамәлгә ашыруны килештерү турында карар алган затлар аларны электр челтәрләре хужалыгы объектларын саклауны тәэмин итә торган шартларны үтәп гамәлгә ашырырга тиеш.

Саклык зоналарында шартлату эшләрен башкаруны килештерү турында язмача карар бу эшләрне башкаручы затлар билгеләнгән тәртиптә рәсмиләштерелгән, шартлату эшләрен башкарганда норматив хокукый актларда билгеләнгән куркынычсызлык кагыйдәләрендә каралган техник документацияне (проектларны, паспортларны һ.б.) тапшырган очракта гына бирелә.

Биналар һәм корылмалар төзүне, капитал ремонтлауны һәм үзгәртеп коруны килештерү турында язмача карар алынган очракта, күрсәтелгән гариза белән бер үк вакытта челтәр оешмасына тиешле объектларга карата эшләнгән проект документациясе дә жиберелә. Шәһәр төзү эшчәнлегенә турында законнар нигезендә мондый документацияне эшләү зарури булмаган очракта, мондый гариза белән бер үк вакытта төзүгә планлаштырылган объект параметрлары (үзгәртеп корганда аның параметрларын үзгәртү) турында, шулай ук төзү, үзгәртеп кору һәм ремонтлау буенча эшләрнең сроклары һәм күләмнәре турында белешмәләр дә тапшырыла. Биналар һәм корыламалар төзүне, үзгәртеп коруны һәм ремонтлауны гамәлгә ашыруда мәнфәгатьле затлардан бүтән документларны һәм белешмәләрне таләп итү рәхсәт ителми.

Челтәр оешмаларының саклык зоналарында эшләрне гамәлгә ашыруны килештерү турында язмача карар бирүдән баш тартуына карата судка шикаять белдерелергә мөмкин.

Федераль дәүләт энергетика күзәтчелеген гамәлгә ашыручы федераль башкарма хакимият органы саклык зоналарында челтәр оешмасы белән килештерү турында язмача карар алмыйча эшләр башкарылу фактларын ачыклаган очракта, күрсәтелгән органдагы вәкаләтле вазыйфай затлар Россия Федерациясе законнары нигезендә тиешле административ хокук бозулар турында беркетмәләр төзи.

Челтәр оешмалары һәм бүтән затлар саклык зоналарында челтәр оешмасы белән килештерү турында язмача карар алмыйча эшләр башкарылу фактларын ачыклаган очракта, аталган затлар федераль дәүләт энергетика күзәтчелеген гамәлгә ашыручы федераль башкарма хакимият органына мондый фактларның булуы турында гариза жиберә, шулай ук Россия Федерациясе законнары нигезендә судка һәм (яки) тиешле хокук бозулар турында эшләрне карау өчен вәкаләтле булган башкарма хакимият органнарына мөрәжәгать итәргә хокуклы.

Электр хужалыгы объектларына техник хезмәт күрсәтү буенча планы (регламентлы) эшләр жир кишәрлекләренә милекчеләренә (жирдән файдаланучыларга, жир хужаларына, арендаторларга) алдан хәбәр итеп башкарыла.

Хәбәрләмә язмача рәвештә почта аша кулга тапшыру турында белдерү белән жиберелә. Хәбәрләмәне жиберү билгеләнгән тәртиптә язмача

корреспонденцияне жибөрү буенча билгеле бер контроль чорларны исәпкә алып, тиешле эшләрне башлап жибөрү датасына кадәр 7 эш көнөннән соңга калмыйча алынуын тээмин итәрлек чорда гамәлгә ашырыла, аварияләрне тутату яисә ликвидацияләү буенча эшләр искәрмәле очраklar булып тора. Хәбәрләмдә эшләрнең озынлыгы, шулай ук эчтәлеге күрсәтелә.

Электр хужалыгы объектларының аварияләрсез функцияләнүен һәм эксплуатацияләнүен тээмин итү өчен саклык зоналарында челтәр оешмалары яисә челтәр оешмалары белән тиешле шартнамәләр нигезендә гамәл кылучы оешмалар тарафыннан түбәндәгеләр гамәлгә ашырыла:

а) күрсәтелгән зоналар урман биләмәләрендә һәм яшел утыртмаларда урнашкан очракта һавадан электр тапшыру линияләре буйлап һәм подстанцияләрнең һәм бүлү жайланмалары периметры буйлап урман ызаннары салына һәм карап тотыла;

б) агачлар һәм куаклыклар ябалдашларына кадәр рөхсәт ителгән минималь аралык чикләрендә киселә һәм игәүләнә, шулай ук аву куркынычы янаган агачлар кисеп атыла.

Урман ызаннарын карап тотканда челтәр оешмалары түбәндәгеләрне тээмин итәргә бурычлы:

а) урман ызаннарын урманнарда янғын куркынычсызлыгы кагыйдәләре таләпләре нигезендә янғыннан ышанычлы торышта карап тотарга;

б) урман ызаннары киңлеген, агачларны (куакларны) кисеп ату яисә ябалдашларын кискәләү юлы һәм башка төрле ысуллар белән, электр хужалыгы объектларын төзү проектларында һәм Россия Федерациясе законнарында билгеләнгән тәртиптә билгеләнә торган таләпләрдә каралган зурлыкларда карап тотарга;

в) урман ызаннарында үсүче, биекlege 4 метрдан артып китүче агачларны (урман утыртмаларын) кисәргә яисә ябалдашларын кискәләргә.

Кагыйдәләрнең 21 һәм 23 п. каралган очраklarда агачлар кисү эше зарурлык очрагына карап, урман кишәрлекләрен алдан бирмичә генә гамәлгә ашырыла. Челтәр оешмалары яисә челтәр оешмалары белән тиешле шартнамәләр нигезендә эшләүче оешмалар вәкаләтле дөүләт хакияте органнары РФ УК 49 статьясы нигезендә урманнардан файдалану турында хисаплар тапшыра.

Урман фонды жирләрендә саклык зоналары электр тапшыру буенча һава линияләре буйлап жир кишәрlege өслегенең һәм һава киңлегенең (электр тапшыру буенча һава линияләре баганаларының биеклегенә туры килгән биеклектә) вертикаль параллель ясылыклар белән чикләнгән, электр тапшыру линиясенә һәр ягында кырый үткәргечләрдән түбәндәгечә ераклыкларда үзләренең читкә тайпылмаган торышында торучы бер өлеше рәвешендә билгеләнә:

Көчәнешнең проектта каралган номинал классы, кВ	Ераклыгы, м
1-20	10

Көчөнешнең проектта каралган номинал классы, кВ	Ераклыгы, м
35	20
110	20
150, 220	25
300, 500, +/- 400	30
750, +/- 750	40
1150	55

Элемент, радио элементсе, телевидение, информатика белән тәмин итү максатларында (космик элементдән тыш) тиешле инфраструктура объектлары урнаштыру өчен жир кишәрлекләре бирелә (РФ ЖК 91 ст.), түбәндәгеләрне дә кертеп:

1) балансанда радиорелейлы, һава, кабельле элемент линияләре һәм тиешле читләштерү полосалары булган эксплуатацион элемент предприятиеләре;

2) кабельле, радиорелейлы һәм һавадагы элемент линияләре һәм кабельле һәм һава элемент трассаларындагы радиофикация линияләре һәм элемент линияләренең радиофикациясе һәм тиешле саклык зоналары;

3) жир астындагы кабельле һәм һава элемент һәм радиофикация линияләре һәм элемент линияләренең тиешле саклык зоналары;

4) элементнең кабель линияләрендә хезмәт күрсәтелми торган жир өсте һәм жир асты көчәйткеч пунктлары һәм тиешле саклык зоналары;

5) спутник элементсенең жир өсте корымалары һәм инфраструктурасы.

«Элемент турында» 2003 елның 7 июлендәге № 126-ФЗ федераль законда элемент линияләренә тапшыру линияләре, элементнең физик чылбырлары һәм линияле-кабельле корымалары буларак билгеләмә бирелә.

Жирләрдән элемент максатларында файдалануга кагылышлы мәсьәләләр РФ Хөкүмәтенең 09.06.1995 № 578 карары белән расланган Россия Федерациясе элемент линияләрен һәм корымаларын саклау кагыйдәләрендә билгеләнгән.

Элементнең кабель һәм һава линияләре һәм радиофикация линияләре трассаларында:

файдалануда махсус шартлары булган саклык зоналары билгеләнә:

урмансыз урыннарда торак пунктларыннан читтә урнашкан элементнең жир астындагы кабель һәм һава линияләре һәм радиофикация линияләре өчен, – әлеге линияләр буйлап урнашкан жир кишәрлекләре рәвешендә, алар элементнең жир астындагы кабеле трассасыннан яки элементнең иң кырый һава үткәргечләреннән һәм радиофикация линияләреннән һәр яклап кимендә 2 метрда торучы параллель турылар буларак билгеләнә;

элементнең диңгездәге кабель линияләре һәм суднолар йөри торган һәм сал агыза торган елгалар, күлләр, сусаклагычлар һәм каналлар (арыклар) аша узганда элемент кабельләре өчен, – су өслегеннән су төбенә кадәр бөтен тирәнлегә буенча су тирәлеген тәшкит итүче кишәрлек рәвешендә, ул диңгездәге кабель трассасыннан һәр ягыннан 0,25 диңгез миленә тигез булган

ераклыкта яки елгалар, күлләр, сусаклагычлар һәм каналлар (арыклар) кичүендә һәр ягыннан 100 метрга тигез булган ераклыкта торучы параллель өслекләр буларак билгеләнә;

жир өслегендә һәм жир астында элементнең кабель линияләрендә хезмәт күрсәтелми торган ток көчәйткеч һәм регенерация пунктларында, – жир кишәрлекләре рәвешендә, алар көчәйткеч һәм регенерация пунктлары урнашкан үзәктән яки алар тирәли вал салыну чикләреннән кимендә 3 метр ераклыкта һәм жиргә беркетү контурларынан кимендә 2 метр ераклыкта торучы йомык линияләр белән билгеләнә.

Кабельле һәм һава элемент линияләре трассаларында урман биләмәләрендә һәм урман утыртмаларында түбәндәгечә ызаннар ясалырга тиеш:

агачларның биекlege 4 метрдан кимрәк булганда – һава элемент линияләренен һәм радиофикация линияләренен кырый үткәргечләре арасында кимендә плюс 4 м киңлегендә (кырый үткәргечләрдән агач ботакларына кадәр һәрьяклап 2шәр метр);

утыртмалар биекlege 4 метрдан биегрәк булганда – һава элемент линияләренен һәм радиофикация линияләренен кырый үткәргечләре арасында кимендә плюс 6 м киңлегендә (кырый үткәргечләрдән агач ботакларына кадәр һәрьяклап 3әр метр);

элемент кабеле трассасы буйлап – кимендә 6 метр киңлектә (элемент кабеленнән һәрьяклап 3әр метр).

элемент линияләренен һәм корылмаларының, радиофикация линияләренен һәм корылмаларының саклык зоналарындагы барлык эшләр эшләрне башкару һәм кабул итү кагыйдәләре буенча гамәлгә норматив документларны үтәп башкарыла.

Урман биләмәләре һәм урман утыртмалары буенча уза торган кабельле һәм һава элемент линияләре өчен ызаннар шушы элемент линияләре белән эш итүче предприятиеләрнең көче белән янгын куркынычы күзлегеннән караганда иминлекле торышта тотылырга тиеш.

Әгәр гамәлдәге кабельле һәм һава элемент линияләре трассалары тыюлыклар, беренче төркем урманнары һәм махсус сакланучы башка территорияләр буйлап узса, махсус сакланучы кишәрлекләренен (сирәк һәм югала баручы хайван төрләрен ашату урыннары, кыйммәтле балык токымнарының уылдык чөчү урыннары һ. б.) вазыйфаи әһәмиятен киметү күренеше булмаганда гына урман ызаннары ясау рөхсәт ителә.

Паркларда, бакчаларда, тыюлыкларда, шәһәрләр һәм торақ пунктлар тирәсендәге яшел зоналарда, кыйммәтле урман биләмәләрендә, кыряклагыч урман утыртмаларында, автомобиль юллары һәм тимер юллар буендагы яклаучы урман полосаларында, елгалар һәм каналлар буендагы, күлләр һәм башка сулыклар тирәсендәге тыюлыклы урман полосаларында ызаннар ясау утыртмаларның торышына мөмкин кадәр аз зыян китереп һәм аларның яклау үзенчәлекләре югалмаслык итеп башкарылырга тиеш. Ызаннарда куаклыклар һәм яшь агачлар киселмәскә (кабельле элемент линияләренен ызаннары гайре),

йомшак туфрактарда, текә урыннарда (15 градустан югары) һәм сулар белән юыла торган урыннарда түмәрләр казып алынмаска тиеш.

Ызаннарда куаклыклар һәм яшь агачлар киселмәскә (кабельле элемтә линияләрененң ызаннары гайре), йомшак туфрактарда, текә урыннарда (15 градустан югары) һәм сулар белән юыла торган урыннарда түмәрләр казып алынмаска тиеш.

Элемтә линияләре һәм радиофикация элемтәләре белән эш итүче предприятиеләргә саклык зоналарында түбәндәгеләр рөхсәт ителә:

үз хисабыннан юллар, килә торган юллар, күперләр һәм элемтә линияләренә һәм радиофикация линияләренә эксплуатацияле хезмәт күрсүтү өчен кирәкле башка корылмаларны жир милекчеләре (жир хужалары, жирдән файдаланучылар, арендаторлар) белән килештерелгән шартларда төзү, соңгылары элге предприятиеләргә элемтә корылмаларына эксплуатацияле хезмәт күрсәтү өчен шартлар тудырудан баш тартырга хокукы түгел;

элемтә линияләрен һәм радиофикация линияләрен ремонтлау өчен, алга таба күмеп, чокырлар, траншеялар һәм нигез чокырлары казу;

урман биләмәләре аша уза торган элемтә линияләрендә һәм радиофикация линияләрендә аварияләр булганда элге линия трассаларына янәшә урнашкан жирләрдә алга таба кисү калдыкларын чистарту шарты белән аерым агачларны кисеп ату.

РФ Жир кодексының 90 ст. 6 өлешенә ярашлы рәвештә, трубаүткәргеч оешмаларының эшчәнлеген һәм элге өлкә объектларының эксплуатацияләнүен тәмин итү максатларында, түбәндәгеләр өчен жир кишәрлекләре бирелергә мөмкин:

1) нефтьүткәргечләр, газүткәргечләр, башка төрле трубаүткәргеч системасындагы жир өсте объектларын урнаштыру;

2) трубаүткәргеч транспортның жир өсте һәм жир асты биналарын, корылмаларын, жайланмаларын һәм башка төрле объектларын эксплуатацияләү, карап тоту, төзү, үзгәртеп кору, ремонтлау өчен кирәкле жир өсте объектларын урнаштыру.

Газ белән тәмин итү системасы объектлары урнаштырылган саклык зоналарының чикләре төзелеш нормалары һәм кагыйдәләре, магистраль трубаүткәргечләренә саклау кагыйдәләре, билгеләнгән тәртиптә расланган башка норматив документлар нигезендә билгеләнә. Аталган жир кишәрлекләрендә аларны хужалык алып бару өчен файдаланганда газ белән тәмин итү объектларына кадәр билгеләнгән минималь ераклык чикләрендә нинди дә булса биналар, төзелмәләр, корылмалар төзү рөхсәт ителми. Газ белән тәмин итү системасының милекчесе булган оешмага яисә аның тарафыннан вәкаләт бирелгән оешмага алар тарафыннан газ белән тәмин итү системасы объектларына хезмәт күрсәтү һәм ремонтлау, аларда барлыкка килгән аварияләрненң, һәлакәтләренң нәтижеләрен бетерү буенча эшләр башкаруга каршылык күрсәтү рөхсәт ителми.

Газ белән тәмин итү системасы милекчесе булган оешмага яисә аның тарафыннан вәкаләт бирелгән оешмага, газ белән тәмин итү системасы

объектларына хезмэт күрсәткәндә һәм ремонтлаганда, барлыкка килгән аварияләрләрнең, һәлакәтләрнең нәтижәләрен бетерү эшләре башкарылганда, каршылык күрсәтү рөхсәт ителми.

«Россия Федерациясендә газ белән тәэмин итү турында» 1999 елның 31 мартындагы № 69-ФЗ федераль законның 28 ст. нигезендә урманнардагы газ белән тәэмин итү системасы объектлары (аларга газүткәргечләр дә керә) белән эш итүче оешмаларның бурычларына түбәндәгеләр керә:

газ белән тәэмин итү системасының саклык зоналарын янғын куркынычы янамаган торышта карап тоту;

газ белән тәэмин итү системасының саклык зоналарында һәм мондый зоналардан читтә Россия Федерациясе урман законнарында билгеләнгән тәртиптә планлаштырылган эшләрне башкару, агачларны (куаклыкларны) кисү.

РФ Хөкүмәтенең 2000 елның 20 ноябрәндәге № 878 карары белән расланган Газ бүлү челтәрләрен саклау кагыйдәләрендә саклык зоналары – файдалануда махсус шартлары булган, газүткәргеч трассалары буйлап һәм газ бүлү челтәренең башка объектлары тирәли билгеләнә торган, аның нормаль шартларда эксплуатацияләнүен һәм аңа зыян салыну мөмкинлеген юкка чыгара торган территорияләр карала.

Саклык зоналары урманнар буйлап уза торган поселокара газүткәргеч трассалары буйларында, – газүткәргечнең һәр ягынан Зәр м, 6 м киңлегендәге ызаннар рәвешендә билгеләнә.

Газүткәргечләрнең жир өстендәге кишәрлекләре өчен агачлар белән газүткәргеч арасы газүткәргечне эксплуатацияләү вакытында агач биеклегеннән ким булмаска тиеш.

Газ бүлү челтәрләренең саклык зоналары урманнар буенча һәм агач-куак үсә торган урыннардан узганда газ бүлү челтәрләренең эксплуатация оешмалары үз хисабына:

газ бүлү челтәрләренең саклык зоналарын (ызаннарны) янғыннан имин торышта карап тотарга;

ызаннарның чикләре буйлап кимендә 1,4 м киңлегендәге минераллаштырылган полосалар ясарга;

һәр 5-7 км саен янғынга каршы техника узып йөрерлек юллар ясарга тиеш.

Мондый саклык зоналарында һәм алардан читтә эшләр башкару Россия Федерациясе урман законнары белән билгеләнгән тәртиптә башкарылырга тиеш.

Авария очракларында эксплуатацияләү оешмасына, соңыннан акт рәсмиләштерү шарты белән, техника һәм материаллар китертү өчен иң кыска маршрут буенча газ бүлү челтәрләренә килергә рөхсәт ителә.

Урманнар аша узучы газүткәргечләрдә мондый эшләрне башкарганда, киселгән урыннарны калдыклардан чистарту шарты белән, агачларны кисү рөхсәт ителә.

Урман фонды жирләрендә газ бүлү челтәрләренә ремонт ясау, аларга хезмэт күрсәтү яисә аварияләрнең нәтижәләрен бетерү эшләрен башкарганнан соң эксплуатацияләү оешмасы бу жирләрне башлангыч хәленә кайтарырга

(рекультивациялэргэ) һәм аларны акт буенча милекчесенә, хужасына, жир кишәрлегеннән файдаланучыга яисә аның тарафыннан вәкаләт бирелгән затка тапшырырга тиеш.

2.15. Урманнардан агач һәм башка урман ресурслары эшкәртү өчен файдалану нормативлары, параметрлары һәм чорлары

Агач материалы һәм бүтән урман ресурслары эшкәртү өчен урман кишәрлекләреннән файдалану РФ УК 46 ст. белән регламентлана, Татарстан Республикасының урман планы һәм урманчылыкның урман регламенты нигезендә гамәлгә ашырыла.

Урманнардан агач материалын һәм башка урман ресурсларын эшкәртү өчен файдаланучы затларның хокуклары:

РФ УК 13 ст. 1 өлеше нигезендә урман инфраструктурасы (урман юллары, урман саклыкханәләре һәм башкасы) булдыру;

РФ УК 14 ст. 1 өлеше нигезендә агач эшкәртү инфраструктурасы (эзерлэнгән агач материалын эшкәртү объектлары, биоэнергетика объектлары һәм башкасы) булдыру;

урман фонды жирләрендә РФ УК 21 ст. 1 өлеше нигезендә урман инфраструктурасы булдыруга бәйле булмаган объектларны төзү, үзгәртеп кору һәм эксплуатацияләү;

Россия Федерациясе Урман кодексында каралган бүтән хокукларны гамәлгә ашыру.

Урман эшкәртү инфраструктурасы объектларын урнаштыру максатларында, барыннан да элек, урмансыз жирләр, ә урман кишәрлегендә андый жирләр булмаганда – кисүләрдән соң торгызылмаган кишәрлекләр, янгыннан калган жирләр, бушлыклар, ачык урыннар, шулай ук тулылыгы һәм кыйммәте түбән булган урман утыртмалары үсә торган жирләр файдаланыла.

Бүтән урман кишәрлекләреннән күрсәтелгән максатларда файдалану күрсәтелгән объектларны урнаштыруның башка вариантлары булмаганда рөхсәт ителә.

Урман эшкәртү инфраструктурасы объектларын яклаучы урманнарда һәм урманнарның махсус якланучы кишәрлекләрендә урнаштыру рөхсәт ителми.

Агач материалы һәм бүтән урман ресурслары эшкәртү өчен урманнардан файдалану кагыйдәләре РФ Табигать министрлыгының «Урманнардан агач материалы һәм башка урман ресурслары эшкәртү өчен файдалану кагыйдәләрен раслау турында» 2014 елның 01 декабрендәге № 528 боекында билгеләнә.

2.16. Урманнардан дини эшчәнлекне гамәлгә ашыру өчен файдалану нормативлары, параметрлары һәм чорлары

Урманнар дини оешмалар тарафыннан РФ Урман кодексының 47 ст. һәм «Вөждан иреге һәм дини берләшмәләр турында» 1997 елның 26 сентябрендәге

№ 125-ФЗ федераль закон нигезендә дини эшчәнлекне гамәлгә ашыру өчен файдаланылырга мөмкин.

Дини эшчәнлекне гамәлгә ашыру өчен тапшырылган урман кишәрлекләрендә дини һәм хәйриячелек билгеләнешендәге биналарны, корылмаларны, төзелмәләрне торгызу рөхсәт ителә (РФ УК 47 ст. 2 өл.).

Дәүләти яки муниципаль мөлкәттә булган урман кишәрлекләре дини оешмаларга дини эшчәнлекне гамәлгә ашыру өчен түләүсез нигездә файдалануга тапшырыла.

Урман ресурсларын әзерләү һәм жыю, авыл хужалыгын алып бару һәм башка төрле шундый эшчәнлек дини оешмалар тарафыннан аларга тапшырылган урман кишәрлекләрендә РФ УК 32, 34, 34,38 ст. нигезендә гамәлгә ашырылырга мөмкин.

Урманнардан дини эшчәнлекне гамәлгә ашыру өчен файдаланучы субъектлар дип һәм, әлбәттә инде, тиешле урман кишәрлекләренә карата милекчелек хокуклары субъектлары дип дини оешмалар дип игълан ителә.

«Намус иреге турында һәм дини берләшмәләр турында» 1997 елның 26 сентябрәндәге № 125-ФЗ федераль законның 8 статьясы нигезендә Россия Федерациясе гражданның, Россия Федерациясе территориясендә даими рәвештә һәм законлы нигезләрдә яшәүче бүтән затларның бергәләп гыйбадәт кылу һәм динне тарату максатларында төзелгән һәм законда билгеләнгән тәртиптә юридик затлар буларак теркәлгән ирекле берләшмәсе дини оешма дип таныла.

Юридик зат статусына ия булмаган дини берләшмәләргә, шулай ук дини төркемнәргә һәм аларда катнашучыларга дини максатларда урманнарны файдалану өчен тапшыру каралмаган. «Юридик затларны һәм шәхси эшкуарларны дәүләт теркәвенә алу турында» 2001 елның 08 августындагы № 129-ФЗ федераль закон нигезендә дини оешмалар дәүләт теркәвенә алынырга тиеш (намус иреге һәм дин тоту иреге турындагы законнарда билгеләнгән дини оешмаларны дәүләт теркәвенә алу тәртибен исәпкә алып).

РФ УК 47 статьясының 3 өлешенә ярашлы рәвештә, дәүләти яисә муниципаль мөлкәттәге урман кишәрлекләре дини оешмаларга дини эшчәнлекне гамәлгә ашыру өчен түләүсез нигездә файдалануга тапшырыла.

РФ УК 25 ст. билгеләнгән эшчәнлек төрләрен гамәлгә ашыру өчен урман кишәрлекләре арендага, даими (вакыты чикләnmичә) файдалануга тапшырылган затлар эшчәнлекне Дәүләт экспертизасы нәтижәләре буенча уңай бәяләмә алган урманнарны үзләштерү проекты нигезендә гамәлгә ашыра.

2.17. Урманнарны саклауга, яклауга һәм янадан үстерүгә карата таләпләр

2.17.1. Урманнарда янгың куркынычсызлыгы чараларына, урманнарны радиоактив матдәләр белән пычранудан һәм тискәре башка йогынтыдан саклауга карата таләпләр

Урманнарны янгыннардан саклау РФ УК 51, 53 статьялары, «Янгын куркынычсызлыгы турында» 1994 елның 21 декабрендәге № 69-ФЗ федераль закон, Россия Федерациясе Хөкүмәтенең 2007 елның 30 июнендәге № 417 карары белән расланган Россия Федерациясе урманнарында янгын куркынычсызлыгы кагыйдәләре (алга таба – Урманнарда янгын куркынычсызлыгы кагыйдәләре) нигезендә гамәлгә ашырыла.

Урманнарда янгын куркынычсызлыгы кагыйдәләре урманнарны саклаганда, яклаганда һәм янадан үстергәндә, урманнарда бүтән эшчәнлекне гамәлгә ашырганда, шулай ук гражданныр урманнарда булганда урманнарда янгын куркынычсызлыгын тәмин итүгә карата бердәм таләпләр урнаштыра һәм дәүләт хакимияте органнары, жирле үзидарә органнары, шулай ук юридик затлар һәм гражданныр өчен үтәү өчен мәжбүри булып тора.

Урманнарда янгын куркынычсызлыгы кагыйдәләре һәр урман районы өчен Россия Федерациясе Табигать ресурслары һәм экология министрлыгы тарафыннан билгеләнә.

Урманнарда янгын куркынычсызлыгын тәмин итү максатларында түбәндәгеләр гамәлгә ашырыла:

а) урманнарны янгынга каршы төзекләндерү, шул исәптән янгынга каршы билгеләнештәге юлларны, урманнарны саклау һәм яклау буенча авиация эшләрен үткөрү максатларында самолетларга, вертолетларга утыру майданчыкларын төзү, үзгәртеп кору һәм карап тоту, ызаннар, янгынга каршы аралыклар ясау;

б) урманнарда янгыннарны кисәтү һәм сүндерү системаларын, чараларын булдыру, шушы системаларны һәм чараларны карап тоту, шулай ук янгын чыгу куркынычы югары булган чорда ягулык-майлау материаллары запасларын формалаштыру;

в) урманнарда янгын чыгу куркынычын һәм урман янгыннарын мониторинглау;

г) урман янгыннарын сүндерү планнарын эшләү;

д) урманнардагы янгыннарны сүндерү;

е) урманнарда янгын куркынычсызлыгы буенча бүтән чаралар.

Урманнарда янгын куркынычсызлыгының санап үтелгән чаралары дәүләт хакимияте органнары, жирле үзидарә органнары тарафыннан, аларның вәкаләтләре чикләрендә, РФ УК 81-84 статьялары нигезендә гамәлгә ашырыла.

Урманнарны янгынга каршы кору, шул исәптән янгынга каршы билгеләнгән юлларны төзү, үзгәртеп кору һәм карап тоту, урман ызаннары салу, янгынга каршы чокырлар казу түбәндәгечә башкарыла:

– туфрак тыгызлыгы 1дән алып 5 Ки/км² һәм 5тән башлап 15 Ки/км² тәшкит иткән цезий-137 белән пычранган зоналарда һәм 0,15тән башлап 1 Ки/км² кадәр һәм 1дән башлап 3 Ки/км² тәшкит иткән стронций-90 белән пычранган барлык урман үсә торган зоналарда һәм урманлы районнарда – туфрагы, агачлары һәм урманның башка компонентлары радиоактив пычрануга бәйле рәвештә билгеле бер төзәтмәләр һәм чикләмәләр белән;

– Россия Федерациясенең Европа өлешендәге ылыслы-киң яфраклы урманнарның урманлы районында туфрагы тыгызлыгы 15тән 40 Ки/км² башлап 40 Ки/км² артык тәшкит иткән цезий-137 белән пычранган зоналарда һәм 3 Ки/км² югары тәшкит иткән стронций-90 белән пычранган Көнъяк-Урал урман районында – махсус эшләнгән проектлар буенча жирле үзидарә органнары рөхсәте нигезендә, санитар-эпидемиология күзәтчелегенең территориаль үзәкләре һәм әйләнә-тирә мохитне саклау органнары киңәшләрен исәпкә алып.

Уртақ файдаланудагы, урман кишәрлекләре һәм киптерелгән торфлыклар аша уза торган магистраль юллар буенда тәмәке тартуны һәм ачык ут куллануны тыя торган аншлағлар һәм тамғалар урнаштырыла. Алар буйлап киңлеге кимендә 3 метрлы минераллаштырылган полосалар ясала. Авыл хужалыгы биләмәләре булган урман биләмәләре чикләре буйлап та, шулай ук һәлак булган урман кишәрлекләре тирәли дә шундый ук полосалар салына. Алар тузан барлыкка килүне булдырмас өчен туфрак артык дымланган чорларда булдырыла һәм яңартылып тора.

Урманнарда янғын куркынычсызлыгы буенча гомуми таләпләр.

Кар катламы эреп беткән көннән башлап көзгә тотрыклы яңгырлы һава торышы урнашканчыга кадәрге яисә кар капласы барлыкка килгәнчегә кадәрге чорда урманнарда түбәндәгеләр тыела:

а) ылыслы яшь урманнарда, янғын булып узган, зыян салынган урын кишәрлекләрендә, торфлыкларда, агачлар киселгән (диләнкеләрдә), агач кисү калдыкларыннан һәм әзерләнгән үзгачтан чистартылмаган урыннарда, үләнә корыган урыннарда, шулай ук агачларның ябалдашлары астында учак ягу. Киңлеге кимендә 0,5 метрлы минераллаштырылган полоса (ягъни туфракның минерал өлешенә кадәп чистартылган) белән әйләндереп алынган бүтән урыннарда учаклар ягу рөхсәт ителә. Киселүдән калган агач калдыкларын яндырып бетергәннән соң яисә учактан башка максатта файдалангач, учак урыны әйбәтләп туфрак белән күмелергә яисә пыску күренеше тулысынча юкка чыкканчыга кадәр су сибелергә тиеш;

б) янып торган шырпы, тәмәке төпчекләре һәм тәмәке төрепкәсеннән көл, пыяла (пыяла шешәләр, банкалар һәм башкалар) ташлау;

в) ау вакытында ягулык яисә пыскып торучы материаллардан тыккычлар куллану;

г) бензин, керосин яисә башка ягулык матдәләре сеңгән материалларны (кәгазь, туқыма, пәжи, мамык һәм башкалар) шуның өчен махсус каралмаган урыннарда калдыру;

д) двигатель эшләп торганда эчке янулы двигательләр бакларына ягулык салу, туклану системасы төзек булмаган двигательле машиналардан файдалану, шулай ук ягулык салына торган машиналар янәшәсендә тәмәке тарту яисә ачык уттан файдалану.

е) торфлыкларда ачык ялкын белән эшләр башкару.

Урманнарны көнкүреш, төзелеш һәм бүтән төрле калдыклар белән чүпләү тыела.

Кар катламы эреп беткән көннән башлап тотрыклы көзгә яңгырлар чоры яки кар катламы барлыкка килгәнчегә кадәрге чорда урманга янәшә торучы территорияләргә ия булган, алардан файдаланучы һәм (яки) алар белән эш итүче дәүләт хакимияте органнары, жирле үзидарә органнары, учреждениеләр, оешмалар, оешу-хокук формасына һәм мөлкәт формасына бәйсез рәвештә бүтән юридик затлар, крестьян (фермер) хужалыклары, ижтимагый берләшмәләр, шәхси эшкуарлар, вазыйфай затлар, Россия Федерациясе гражданны, чит ил гражданны, гражданлыгы булмаган затлар урманнан кимендә 10 метр киңлектәге полосада аның коры үлән үсемлекләреннән, камыл калдыкларыннан, ауган агачлардан, кисенте калдыкларыннан, чүп-чардан һәм янучан башка материаллардан чистартылуын тәэмин итә яисә кимендә 0,5 метр киңлегендәге янгынга каршы минераллаштырылган полоса белән яки янгынга каршы башка төрле киртә белән урманны аерып ала.

Торак пункттан чыгарылган чүпне яндыру урман янәшәсендә бары тик махсус билгеләнгән урыннарда гына түбәндәге шартлар булганда рөхсәт ителә:

а) чүп яндыру урыннары (чокырлар яисә мәйданчыклар) түбәндәгечә ераклыкта урнашырга тиеш, кимендә:

1) ылыслы урманнан яисә аерым үсеп утыручы ылыслы агачлардан һәм яшь агачлардан 100 метр;

2) яфраклы урманнан яисә аерым үсеп утыручы яфраклы агачлардан һәм яшь агачлардан 50 метр;

б) чүп яндыру урыны тирәсендәге территория (чокырлар яисә мәйданчыклар) 25-30 метр радиуста корыган агачлардан, ауган агачлардан, кисек калдыкларыннан, башка ягулык материалларыннан чистартылган һәм һәрберсенә киңлегендә 1,4 метр булган ике катлы минераллаштырылган полосалар белән, ә коры туфрактардагы ылыслы урман янәшәсендә һәрберсенә киңлегендә 2,6 метр, аралары 5 метр булган ике катлы минераллаштырылган полосалар белән әйләндереп алынган булырга тиеш.

Урманнарда янғын чыгу куркынычы чорында чүп яндыру бары тик һава торышына карап һәм җаваплы затлар контролендә генә рөхсәт ителә.

Урманнарда, яклаучы һәм яшелләндерүче урман утыртмаларына турыдан-туры тоташучы жир кишәрлекләрендә даими күзәтүдән башка үлән яндыру тыела.

Урманнарда, яклаучы һәм урман утыртмаларына турыдан-туры тоташа торган һәм кимендә 0,5 метр киңлегендәге янгынга каршы минераллаштырылган полоса белән аерып алынмаган жир кишәрлекләрендә туз, урман түшәмәсе, коры үлән һәм башка янучан урман материалларын яндыру тыела.

Урманчылыкта янғын куркынычсызлыгын күзәтүне һәм тикшереп торуну оештыру буенча чаралар исемлегенә

№ п/п	Чара төре	Уздыру чоры
----------	-----------	-------------

№ п/п	Чара төре	Уздыру чоры
1	Янгын куркынычы чорына эзерлөнү буенча урманнан фэйдаланучыларны, аларның янгынга каршы жайланмалар, инвентарь белән тээмин ителешен тикшереп тору.	10 апрельгә кадәр
2	Диләнкеләрнең, юл яны полосаларының, электртапшыру линияләрнен агач кисү калдыкларыннан һәм ауган агачлардан, урманчылыкның барча территориясендә эзерләнгән агачлардан чистартылуын тээмин итү	янгын куркынычы янаган чор башланганчыга кадәр
3	Гамәлдәге янгынга каршы чокырларны тиешле торышка китерү, чүп-чардан һәм корыган үсемлекләрдән чистарту, янгынга каршы билгеләнгән юлларны ремонтлау һәм тәзү.	Апрель-сентябрь
4	Янгын сакчылары көче белән жир өсте маршрутлары һәм патрульлек итү тәртибе билгеләү, аларны транспорт, янгын сүндерү һәм элемтә чаралары белән тээмин итү.	Янгын куркынычы янаган чорда
5	Торак пунктларында ирекле янгын дружиналары оештыру, дружина әгъзаларын янгын сүндерүнең гади ысулларына өйрәтү.	Янгын куркынычы янаган сезон башланганчыга кадәр
6	Урман фондына илтүче юлларда динамиклар белән жиһазланган автомобильләр ярдәмендә гражданнырга урманда янгын куркынычсызлыгы буенча чараларны үтәү турында мөрәжәгать тапшыруны оештыру, бәйрәм һәм ял көннәрендә кизу торулар оештыру.	Янгын куркынычы янаган чорларда
7	Автомобиль транспортына урман фондына керүне чикли торган юл билгеләре урнаштыру.	Янгын куркынычы чыгу югары торган чорларда
8	Урманнарда янгын куркынычсызлыгы кагыйдәләре үтөлүен тикшереп торуну көчәйтү	Янгын куркынычы янаган чорда
9	Урманнарны янгыннардан саклау һәм урманга карата сакчыл караш буенча пропандауны көчәйтү.	Апрель-сентябрь
10	Ылыслы урман диварларыннан кимендә 100 метр аралыкта һәм яфраклы утыртмалар диварыннан 50 метрдан кимрәк аралыкта печән, салам өюне тыю.	Янгын куркынычы янаган чорда
11	Урман кварталларын авыл хужалыгы формированиеләренә беркетү (кушымта)	май
12	Барлыкка килгән урман янгыны турында хәбәр итүне оештыру	Янгын куркынычы янаган чорда
13	Жирдән һәм һавадан урманнарны патрульләүне оештыру	Янгын куркынычы янаган чорда

Яшел Үзән урманчылыгы майданының янгын чыгу куркынычы янау классларына бүленеше 14.2 таблицада күрсәтелде.

14.2 таблица.

**Урман фонды жирлэре майданының табиғый янғын куркынычы
класслары буенча бүленеше**

майданы, га

№ п/п	Кишәрлек урманчылығы	Янғын чыгу куркынычы классы					Жәмгы се	Уртача классы,
		1	2	3	4	5		
1.	Яшел Үзән	6719	1269	450	141	82	8661	1,3
2.	Айшә	3172	1234	3883	133	81	8503	2,1
3.	Кызыл Октябрь	3007	2264	3789	132		9192	2,1
Жәмгысе:		12898	4767	8122	406	163	26356	1,9

Урманнарда янғыннар килеп чыгуга бәйле куркыныч дәрәжәсе «Урманнарның табиғый янғын чыгу куркынычы классификациясен һәм, һава шартларына карап, урманнарда янғын чыгу куркынычы классификациясен раслау турында» 2011 елның 05 июлендәге № 287 Рослесхоз боерыгына нигезләнеп бәяләнде.

Шкала, токым составы үзенчәлекләрен, туфрак дымлылығын, урман утыртмаларының яшен һәм торышын исәпкә алып, туфраклы-типологик принцип буенча төзелде.

14.2.1 таблица.

Урманнарның табиғый янғын куркынычы классификациясе

Урманнарның табиғый янғын чыгу куркынычы янау классы	Ут элү объекты (кисүләрдән соң урманнарның, урман утыртмаларының һәм урмансыз киңлекләренң характерлы типлары)	Мөмкин булган янғын төрләре, аларны барлыкка китерергә һәм жәелдерергә мөмкин булган чор шартлары һәм озынлығы
I (бик югары табиғый янғын куркынычы)	Ылыслы яшь агачлар. Тоташ кисү урыннары: мүкле, арчанлы, кылганлы һәм коры урыннар буенча кисүләр (бигрәк тә чүпләнгән). Мүкле һәм арчанлы наратлыклар. Зәгыйфьләнгән, корып баручы һәм бик зарарланган агачлыклар (корыган агачлар, агачларын жил-буран аударган, кисеп бетерелмәгән урыннар), аерым агачларны калдырып, тоташ кисү урыннары, югары һәм бик югары интенсивлыктагы сайлап алып кисү урыннары, янғын булып, чүпләнгән урыннар.	Янғын чыгу куркынычы югары торган чор дәвамьнда – аскы өлештә, агачлар үсә торган урыннарда – өске өлештә янғыннар булырга мөмкин. Кылганлы һәм үләнле бүтән коры урыннарда агач киселгән жирләрдә бигрәк тә язын, ә кайбер районнарда көзен янғын чыгу куркынычы аеруча зур була.
II (табиғый янғын куркынычы – югары)	Нарат жиләкле, нарат шытымнары яисә уртача куелыктагы артыш куаклыклары булган наратлыкларда. Кедрлы-жиргә жәелеп үсә торган куаклы яфраклы агачлар.	Янғын куркынычы югары булган чор дәвамьнда аскы өлештә; өске өлештә – янғыннар максимумнары чорьнда (янғын чыгу саны яисә янғын элөп алган мөйдан элөгө район өчен күпьяеллык күрсәткөчләрдән

Урманнарны ң табиғый ян- гын чыгу куркынычы янау классы	Ут элү объекты (кисүлөрдөн соң урманнарның, урман утыртмаларының һәм урмансыз киңлекләрнең характерлы типлары)	Мөмкин булган янғын төрлөрө, аларны барлыкка китерергә һәм жәелдерергә мөмкин булган чор шартлары һәм озынлығы
		артып китә торган чор дэвамьнда).
III (табиғый янғын куркынычы – уртача)	Ачы жиләкле наратлыклар һәм кара жиләклекләр, нарат жиләкле яфраклылар, барлык типтагы кедрлыклар, сфагналы, нарат жиләкле чыршылыклар һәм ачы жиләклекләр.	Аскы һәм өске янғыннар жәйге максимум чорында булырга мөмкин, ә кедрлыкларда, моннан тыш, язгы һәм бигрәк тә көзге максимумнарда.
IV (табиғый янғын куркынычы – аз дәрәжәле)	Тубылгылы һәм озын мүкле тоташ кисү урыннары (аеруча чүпле). Үләнле тип урманнары шартларында наратлыклар, карагачлыклар һәм яфраклы агач токымнары урманнары. Катлаулы нарат һәм чыршы урманнары, юкәле, чикләвекле, имәнле, чыршылы урманнар – кара жиләклекләр, сфагналы һәм озын мүкле нарат урманнары, елга буйларында үсә торган һәм сфагналы кедр урманнары, каен-мүк жиләге урманнары, кымызлыклы, кара жиләкле һәм сфагналы урманнар, усаклы-кымызлыклы һәм кара жиләкле, куе урманнар.	Янғын чыгу (беренче чиратта аскы) күренешләре үләнле тип урманнарында, тубылгылы һәм озын мүкле кисү урыннарында язгы һәм көзге максимумнар чорында; башка тип урманнарында һәм озын мүкле кисүлөрдә жәйге максимум чорында күзәтелергә мөмкин.
V (табиғый янғын куркынычы юк)	Озын мүкле чыршы, каен һәм усак урманнары, сфагнумлы һәм елга буйларында үсә торган чыршы урманнары. Төрле типтагы зиреклекләр.	Янғын бары тик аеруча начар шартларда (дэвамлы корылык) гына чыгарга мөмкин.

Искәрмә: Янғын чыгу куркынычы түбәндәге урманнар өчен бер класска югарырак билгеләнә:

төзелеше яисә бүтән үзенчәлекләре аскы янғын кинәт кенә өске янғынга күчү мөмкинлеге булган ылыслы урман үсентеләре өчен (ылыслы агачларның биек куе шытымнары булган токымнары, агачларның һәм куакларның ябалдашлары вертикаль рәвештә ябылган урман үсентеләре, шактый гына чүпләнү һ.б.);

табиғый янғын чыгару куркынычы югары булган урман утыртмалары әйләндереп алган коры урыннарда зур булмаган урман кишәрлекләре өчен;

гомуми файдаланудагы автомобиль юллары һәм тимер юллар янәшәсендәге урман кишәрлекләре өчен.

Куе шытымнары булган яисә ябалдашлары вертикаль рәвештә ябылган кедрлыклар II класслы янғын куркынычына кертелә.

«Урманнарны янғынга каршы кору нормативлары раслау турында» 2012 елның 27 апрелдәге №174 Рослесхоз боерыгына таянып, регламентта, табиғый һәм икътисадый шартларны, урманнарның янып китүчәнлек үзенчәлекләрен,

потенциаль ут чыганаclarын исэпкэ алып, янгынга каршы чаралар комплексы билгелэнэ.

Урманнарда хава торышына карап янгын куркынычы классификациясе

1. Хава торышына карап, урманнарда янгын чыгу куркынычын классификациялэу урманнарда янгын чыгу куркынычына йогынты ясый торган метеорологик шартларга карап, тиешле территориядэ урман янгыннары чыгу (мөмкинлеге) дэрэжэсен билгели.

2. Классификациялэу (бэялэу) максатлары өчен метеорология (хава торышы) шартларын характерлый торган комплекслы күрсэткеч кулланыла.

3. Комплекслы күрсэткеч зурлыгына карап, урманнарда хава торышына бэйле рэвештэ янгын чыгу куркынычы классы билгелэнэ.

Комплекслы күрсэткеч һэр көн саен 12-14 сэгатылрдэ билгелэнэ.

Россия Федерациясе субъектларында хава торышына карап, урманнарда янгын чыгу куркынычының иөбөк класслары (алага таба – төбөк класслары) гамэлдэ, алар түбэндэгелэрне билгели:

комплекслы күрсэткечне исэплэп чыгару методикасын;

янгын чыгу куркынычы классы чиклэрен;

явым-төшемнэрне исэплэп чыгару методикасын.

Төбөк классларын куллану турындагы карар Федераль урман хужалыгы агентлыгы боерыгы нигезендэ рэсмилэштерелэ һэм төрле вакыт чорлары өчен аерым билгелэнергэ мөмкин.

5. Төбөк класслары билгелэнмэгэн төбөклэр өчен, хава торышына карап, урманнарда янгын чыгу куркынычының таблицада күрсэтелгэн федераль класслары билгелэнэ.

6. Хава торышына карап, урманнарда табигый янгын чыгу куркынычы классын исэплэп чыгару формуласы хава температурасын (t°) хава температураларының һэм яңгырсыз n көн эчендэ чык ноктасының (ул) аермасына тапкырчыгышы суммасы рэвешендэ билгелэнэ (яңгырсыз чорда 3 мм артыграк явым-төшем төшкэн көн беренче көн дип санап):

$$КП = \sum [t^\circ (t^\circ - ул)]$$

14.2.2 таблица.

Урманнарда хава торышына карап, янгын чыгу куркынычының федераль класслары

Урманнардагы янгын чыгу куркынычы классы	Комплекслы күрсэткеч зурлыгы	Янгын чыгуга бэйле куркыныч дэрэжэсе
I	0 ... 300	Юк
II	301 ... 1000	Аз
III	1001 ... 4000	Уртача
IV	4001 ... 10000	Югары
V	10 000 артык	Гадэттэн тыш

РФ Хөкүмәтенең «Урманнарны янгынга каршы кору чаралары турында» 2011 елның 16 апрелендәге № 281 карарына, «Урманнарны янгынга каршы кору нормативлары раслау турында» 2012 елның 27 апрелендәге № 174 боерыгына таянып, регламентта табигый һәм икътисадый шартларны, урманнарның пиронологик сыйфатламаларын, янгынның потенциал чыганаclarын исәпкә алып, янгынга каршы чаралар комплексы билгеләнде.

Урманнарны янгынга каршы кору чараларына түбәндәгеләр кертелә:

урман юлларын чистарту, аларның янгынга каршы минераллаштырылган полосаларын яңарту;

янгынга каршы сулыкларны һәм су белән тәмин итү чыганаclarына килү юлларын эксплуатацияләү;

РФ УК 11 ст. нигезендә урманнарда гражданныр ял итә торган зоналарны төзекләндерү;

шлагбаумнар кую һәм эксплуатацияләү, янгын куркынычсызлыгын тәмин итү максатларында, урманнарда гражданнырның булуын чикләүне тәмин итәрлек киртәләр кору;

янгынга каршы киртәләр кору һәм карап тоту, яфраклы урман кырыйларын кору;

урманнарда янгын куркынычсызлыгы чаралары турында мәгълүматы булган стендлар һәм башка тамгалар урнаштыру.

Янгынга каршы кору чараларының ел саен башкарыла торган күләме 14.2.3 таблицада күрсәтелде.

14.2.3 таблица.

Янгынга каршы кору буенча чаралар күләме

Чараның аталышы	Үлч. бер.	Күләм
1	2	3
1. Кисәтү чаралары		
1.1. Аншлаглар урнаштыру	данә	30
1.2. Ял һәм тәмәке тарту урыннары ясау	данә	15
1.3. Чатырлар урнаштыру	данә	3
2. Урман янгыннары таралуын чикләү чаралары		
2.1. Минераллаштырылган полосалар ясау	чм	400
2.2. Минераллаштырылган полосаларны карап тоту	чм	519
3. Юл төзелеше		
3.1. Янгынга каршы билгеләнештәге юлларны төзү	чм	2
3.2. Янгынга каршы билгеләнештәге юлларны карап тоту һәм ремонтлау	чм	4
3.3. Күперләр төзү һәм карап тоту	данә	1

14.2.4 таблица.

Урманнарны янгыннардан саклаганда эш урыннарын урнаштыру һәм планлаштыру нормативлары

№ п/п	Күрсәткечләр	Нормативлар (оптималь күрсәткечләр)
1.	Гомуми нормативлар	
1.1	Урман фондын урман янгыннары районнарына бүлү:	
	– жир өстендә саклау районнары – жир өстендәге авиапатруль сагындагы районнар	Янгыннарны ачыклау һәм сүндерү жир өсте чаралары белән гамәлгә ашырыла Янгыннарны авиация ярдәмендә ачыклау, жир өсте көчләре һәм чаралары белән сүндерү
1.2	Янгын куркынычлылыгы дәрәжәсе буенча урман фонды кишәрлекләрен бәяләү	
	– югары – уртача – түбән	Үсеп китү урыны шартлары буенча – 1-2 класслар, һава шартларына карап – 4-5 класслар 3 класс (ике очракта да) Үсеп китү урыны шартлары буенча – 4-2 класслар, һава шартларына карап – 1-2 класслар
1.3	Урманнарның фактта яну чоры (янгын куркынычы тудыручы һава торышы чоры)	Һава торышы буенча янгын куркынычының 2-5 класска кадәр көннәре
1.4	Билгеле бер урманчылык буенча янгын чыгу куркынычы чорының фактик озынлыгын билгеләү (киш. урманчылыгы буенча)	Кар катламы кузгалу һәм барлыкка килү. 10 һәм аннан күбрәк ел дәвамында урманнарның фактик януының максималь һәм уртача озынлыгы. Жирле шкалалар буенча һава торышының янгын чыгу куркынычы дәрәжәсе – һава торышының 2 класслы янгын куркынычы башлану һәм бетүнең иң соңгы һәм уртача даталары
1.5	Урманнарның чагыштырмача янучанлыгы	Янгыннарның уртача еллык майданын урман фонды майданына бүлүдән килеп чыккан зурлык
1.6	Урман янгыннарының зурлыклары: – зур – исәпкә алырлык	Майданы 25 га артык Теләсә нинди майданда урман фонды территориясә янып китү
1.7	Янгын куәте – түбән – уртача – югары	Ялкын биеклегә 0.5 м һәм аннан түбәнрәк Ялкын биеклегә – 0.6-1.0 м 1.0 метрдан биегрәк
2.	Жир өстендәге сак районнарында урманнарны янгынга каршы планлаштыру нормативлары:	
2.1	Янгын куркынычы янаган зур ылыслы токым биләмәләрен планлаштыру	Өске һәм түбәнге янгыннарга таралуга каршы киртә, шулай ук барлыкка килгән янгыннарны локальләштергәндә терәк линияләре буларак хезмәт итүче янгынга каршы табигый яки ясалма киртәләр һәм аралыклар белән 2-12 мең гектаргача майданлы зур йомык блокларга бүлү (аларның янгын чыгу куркынычы дәрәжәсенә һәм урман хужалыгы интенсивлыгына карап). Аларда уртак юл челтәрләренә керү урыны булган юллар салалар

№ п/п	Күрсәткечләр	Нормативлар (оптималь күрсәткечләр)
2.2	Урман биләмәләре территориясендә янгынга каршы табигый киртәләр сайлау	Су баса торган киң тугайлары булган зур күлләр һәм елгалар, яфраклы токымнар өстенлек иткән урман кишәрлекләре (составы буенча кимендә 7 берәмлек), урманнар һәм янучан материаллар капламаган кишәрлекләр
2.3	Янгынга каршы ясалма киртәләр һәм аралыклар сайлау	Тимер юл трассалары һәм автомобиль юллары, электр тапшыру линияләре һәм торбаүткәргечләр һ.б. һәр ягы буйлап мөмкин булган саен 50-60 метр киңлектәге яфраклы агачлык полосасын утырталар. Киртәләрнең гомуми киңлеге – 120-150 метр. Яфраклы полосаларның урманга карап торган тышкы ягы буенча 1,4 метр киңлектәге минполосалар булдырыла, ә әгәр дә яфраклы полосалар янгын куркынычы буенча 1 һәм 2 классына караучы кишәрлекләргә якин урнашса – бер-берсеннән 5-10 метр ераклыктагы ике минполоса булдырыла. Яфраклы полосаларны утырту мөмкин булмаган ылыслы урман утыртмалары территориясе (урман бүлемтеге сәбәплә) чокырның һәр ягыннан киңлеге 120-150 м булган полосаларда янучан материаллардан (агач материалы чүбәннән, ылыслы шытымнардан, янгын куркынычы булган урманчыклардан, ылыслыларның 1,5-2,0 метрга кадәрле аскы ботакларыннан һ.б.) даими рәвештә чистартып торыла. Ылыслы урманның мондый полосаларын янәшә урнашкан урманнан чиклиләр һәм буйлы юнәлештә һәр 20-30 метр саен 1.4 метр киңлектәге минполосалар белән аералар. Мондый төп каршылыкларның гомуми киңлеге (чокыр яки юлларның киңлеге белән берлектә) – 260-320 метр.
2.4	Янгынга каршы өстәмә киртәләр һәм аралыклар ясау	2.2 һәм 2.3 пунктларда күрсәтелгән киртәләр тиешле күләмдә булмаган очракта, блок буйлатып йомык божра булдыру өчен аларда юллар һәм һәр ике як буйлап яфраклы полосалар булдырып, чокырлар казылар

№ п/п	Күрсәткечләр	Нормативлар (оптималь күрсәткечләр)
2.5	Уртача интенсивтагы урман хужалыгы алып барыла торган зоналарда урнашкан, янып китү дәрәжәсе югары булган аеручы кыйммәтле ылыслы токым биләмәләрен планлаштыру	2-12 мең га (2.1 п. кара) кадәр мөйданлы эре блокларны һәм биләмәләрен, үз чиратында, уртасыннан, зурлыгы буенча, мөйданы 400-1600 га йомык блокларны киртәләр (чокырлар, ялкынга каршы саклагычлар) ярдәмендә 2.2-2.4 п.п. бәян ителгән тәртиптә аералар. Шулар ук вакытта киң кулланылыштагы (тимер юл, шоссе) юлларның һәр ягы буенча яфраклы полосаларны (хужалары көчә белән) 30-50 м киңлектә, ә башка чокырлар, шулар исәптән кварталлардагы урман юллары буйлап һәр ягынан 10-15 м киңлектә булдыралар. Ылыслы агачлыкларның чокырга янәшә торучы аеруча кыйммәтле биләмәләрендә (яфраклы полосалар ясау мөмкинлеге булмаганда) киңлеге 100 м полосаларны һәр яклап янучан материаллардан чистарталар һәм, 2.3 п. күрсәтелгәнчә, һәр 20-30 м саен буйдан-буйга минполосалар ясылар. Яфраклы токымнарда мондый эчкә (өстәмә) ышыкларның киңлеге 60-100 м булырга тиеш, ылыслы токымнарда – 200 м., урман ызаннары буйлап – 20-30 м (чокырларның һәм урман ызаннары киңлеген исәпкә алмыйча)
2.6	Яшел зона урманнарында һәм I төркемдәге башка урманнарда ылыслы культураларның һәм яшь урманнарның эре кишәрлекләрен планлаштыру	Аларны я/к билгеләнгән минполосалар яисә юллар ярдәмендә 25 га блокларга бүлеләр, һәр ягында яфраклы яшь агачлардан һәм куаклыклардан 10 м киңлегендәге полосалар ясала. Үзәгә буйлап гади юл белән берлектә каплавычның гомуми киңлеге – 30 метр. Әгәр яфраклы полосалар утырту мөмкинлеге булмаса, ул чакта аралыкка янәшә торучы ылыслы агачларда һәр ягынан 100 м. киңлегендәге полосаларда янучан материалны алып ташларга, шулай ук һәр 20-30 метр саен (2.3 п. к.) буйлы минполосалар салырга кирәк.
2.7	Поселоклар янәшәсендә ылыслы урманнар планлаштыру	Урман биләмәсе тирәли янгынга чыдам, киңлеге кимендә 150 метрлы яфраклы урман кашаклары булдырыла. Мондый урман кашакларының ике чиге буйлап 2.5 метрдан тар булмаган киңлектәге минполосалар ясала. Әгәр яфраклы урман кашакларын булдыру мөмкин булмаса, ул вакытта поселокка якин урнашкан ылыслы урман полосаларында 250-300 метрлы киңлектә янучан материалларны тулысынча алып бетерәләр һәм алар буйлап һәр 50 метр саен буйлы минполосалар салалар (2.3 п. кара).
2.8.		

№ п/п	Күрсәткечләр	Нормативлар (оптималь күрсәткечләр)	
	<p>Яклаучы миниполосаларны бульдозерлар, тракторлар, туфрак эшкәртүче һәм башка төрле кораллар ярдәмендә туфрак өстендәге каплам төренә һәм куәтенә бәйлә рәвештә салганда:</p>		
	<p>– лишайниклардан һәм яшел мүкләрдән – жиләкләкләрдән һәм арчаннан – көчле үлән капламы булганда һәм чүпләнгән кишәрлекләрдә минималь киңлегә – блоклар һәм ылыслы биләмәләр эчендә (п.п. 2.1, 2.5 - 2.7)</p>	<p>1,0 метрдан 1,5 метрга кадәр 1,5 метрдан 2,5 метрга кадәр 2,5 метрдан 4.0 метрга кадәр 1.4 м (бер мәртәбә ПКЛ-70 сукасы уза) Корылмалар, урман культуралары, табигый шытып чыккан урманнар биләгән майданнар тирәсендә, ылыслы, яфраклы урман үсентеләрендә уза торган агач ташу юллары буйларында, миниполосалар дәвамы буларак, булдырылган янгынга каршы барьерларда һәм ылыслы урман үсентеләрендә, шулай ук кирәк булган башка урыннарда</p>	<p>Бары тик терәк сыйфатындагына хезмәт итә алалар, полосаның киңлегә ялқын телләренә мөмкин булган биеклегеннән икеләтә югарырак булганда</p>
	<p>– янгын куркынычы янаган чорга калдырылган урман продуктлары һәм кисенте калдыклары булган коры туфраклардагы тигезлекле ылыслы урманнарның диләнкеләрендә</p>	<p>Урман әзерләүчеләр ярдәме белән урман бүлмәтекләре миниполосалар белән әйләндереп алына. Моннан тыш, 25 га артык майданлы диләнкеләр аркылы миниполосалар белән 25 га артмаган кишәрлекләргә бүленергә тиеш. Аларга агач өеп кую урыннары шулай ук аерым йомык миниполосалар белән, ә ылыслы кисенте урыннарында бер-берсеннән 5-10 м ара белән шундый ике полоса белән әйләндереп алына</p>	
	<p>– тимер юллар, шосселар һәм агач ташу юллары буйларында (алар карый торган оешмалар ярдәмендә)</p>	<p>Алар буйларындагы полосаларны (агач ташу өчен – һәр ягыннан 10 м) янгын сезоны эчендә ауган агачлардан, агач чүпләреннән һәм башка тиз кабынып китүчән материаллардан чистартып торыла. Минераллаштырылган полосаларны чигерелгән полосаларның тышкы ягы буйлап салалар, ылыслы утыртмаларда коры туфракта – бер-берсеннән 5 метр ераклыкта ике минераллаштырылган полоса салына. Шундый ук шартларда миниполосалар белән юл буйларында яткан шпаллар өемнәрен һәм кар саклау щитларын, агач күперләрен, стационар платформаларны, торак йортларны һәм юлларны карап йөрүчеләр будкаларын әйләндереп алалар, учак ягу рөхсәт ителгән урыннар, урманда ял итү һәм тәмәке тарту урыннары, урманнарда эшләр башкаганда ЯММ саклау урыннары тирәли, янгын куркынычы урман промыселлары</p>	

№ п/п	Күрсәткечләр	Нормативлар (оптималь күрсәткечләр)	
		мәйданчыклары тирәли (күмер ягу, сагыз, дегет эшкәртү һәм башкалар), арадаш һәм төп чәер складлары тирәли, авыл хужалыгы жирләре чикләре буйлап әйләндереп алалар.	
2.9	Янгын куркынычы сезоннда янгынга каршы аермалар кору:		
	– урманда агач саклыханәләре тирәли	саклыкханәләрне ачык урыннарда түбәндәге аралыкта урнаштыралар: яфраклы урман диварларынан складлаштыру урыннары мәйданы 8 га – 20 м кадәр, 8 га һәм аннан да күбрәк – 30 м, ылыслы һәм катнаш урман диварларынан складлаштыру урыннары мәйданы 8 га – 40 м, 8 га аннан да күбрәк – 60 м. саклыкка кую урыннары һәм күрсәтелгән янгынга каршы аермалар янучан материаллардан чистартыла	
	– торф табучы предприятиеләр тирәли	Тирә-яктагы урман массивларынан 75-100 метр кинлектәге эчке кырыеннан йомык суүткәргеч каналлы чокырлар белән аералар. Чокыр полосасында ылыслы агачларны, һәм шулай ук 8 м кадәр биеклектәге яфраклы агачларны кисәләр һәм бүтән янучан материаллардан чистарталар	
2.10	Янгын сүндерү сулыклары ясау: урман янгыннары килеп чыгу мөмкинлеге булган урыннан ерак урнашкан су чыганакларын урнаштыру:		
	Утыртмаларның янгын куркынычына утырт.	Ераклыгы, чм	Бер сулыктан су белән тәэмин ителүче утыртмалар мәйданы, га
	1	2-4	500
	2	2-8	2000-5000
	3-5	8-12	5000-10 000
	– янгын сүндерү өчен табигый су чыганакларын әзерләү	Аларга килү юлларын төзекләндерү, янгын автоцистерналары һәм мотопомпалар белән су алу өчен махсус мәйданчыклар жиһазландыру, ә кирәк очракларда сулыкларны тирәнәйтү һәм буалау	
	– янгын сүндерү буенча ясалма сулыклар төзү	«Росгипролес» институтының типлаштырылган проектлары буенча, янгын куркынычы югары булган урман массивларында аларда табигый су чыганаклары булмаганда, яхшыртылган автомобиль юллары янында, алардан сулыкларга кадәр килү юллары салынган булырга тиеш	
	– янгынга каршы сулыкта нәтижәле су запасы	Жәйге иң эссе чорда кимендә 100 ^{м3}	
2.11	Урман юллары ясау:		
	– юл челтәрләренең гомуми калынлыгы (куелыгы)	1000 га гомуми мәйданга кимендә 6 км, шул исәптән янгын куркынычы түбән булган һәм янгын тиз таралмый торган урман үсентеләре өстенлек иткән кварталларда юллар челтәре куелыгы 6 км/мең га рөхсәт ителә, янгын	

№ п/п	Күрсәткечләр	Нормативлар (оптималь күрсәткечләр)
		куркынычы югары булган урман үсентеләре өстенлек иткән кварталларда ул бу күрсәткечтән артык булырга тиеш
	– урман хужалыгы юллары	Урман янгынарны белән көрәш өчен түгел, урман хужалыгы ихтыяжлары өчен кирәкле юллары булган кишәрлекләрдә урман хужалыгы интенсив алып барыла торган үзләштерелгән урманнарда корыла. 5 категория гомуми файдаланудагы юлларга тиңләштерелә һәм 3 типка бүленә. 1 типлы урман хужалыгы юллары: бер полосалы, полосаларның гомуми киңлеге – 8 м, юл кырые киңлеге – 1,75 м. Исәпләп чыгарылган хәрәкәт тизлеге – 60 км/сәг, сикәлтәле урыннарда 40 км/сәг кадәр кими
	– янгынга каршы билгеләнеш юллары	Урман хужалыгы буенча 3 типлы билгеләнеш юлларына карыйлар, жир капламының киңлеге – 4,5 м, юл кырыйлары киңлеге – 0,5 шәр м. Аларны гамәлдәге урман юллары челтәрләренә өстәмә коралар, автотранспорт янгынын буенча куркыныч саналган урыннарда һәм сулыкларга үтеп керә алсын өчен. Аларга шулай ук табигый грунт юллары, квартал урман юллары һәм төрле трассалар кертелә
2.12	Көчләрне һәм чараларны янгынын сүндерү урынына илтпәп житкерү вакыты	Янгынын күрәнгәннән соң 3 сәг. дә артмаска тиеш. Ә янгынын куркынычы югары булган кишәрлекләр өчен – 0,5-1,0 сәг артмаска тиеш
2.13	Янгынын урынына бару юлына китә торган вакытны исәпләп чыгарганда юлларның, сукмакларның яисә жәяүлеләр узып йөрерлек урыннарның сикәлтәлеген һәм жир өсте рельефын исәпкә алу өчен аларны озынайту коэффициентлары	
	– 1 типлы урман хужалыгы юллары өчен – 3 типлы урман хужалыгы (янгынга каршы) юллары өчен	Тигез жирлектә – 1,1; таулыклы жирлектә – 1.25 Тигез жирлектә – 1,15; таулыклы жирлектә – 1.65
2.14	Янгынын сүндерүче хезмәткәрнең хәрәкәт тизлеге	Гадәттә 1-3 км/сәг тәшкит итә (автоюлдан корал белән янгынын урынына килгәндә)
2.15	Жир өсте патруль маршрутларын планлаштыру нормативлары:	
2.15.1	Урнаштыру урыннары	Агач-куаклар аз булган урыннарда (15% һәм аннан да түбән) һәм территория буйлап вак урман кишәрлекләре урнашканда. Кыр саклау урман үсентеләрен, чокырлар һәм балкалар буйлап үсентеләренә саклаганда яшел зоналар урманнарында, урман паркларында һәм башкаларда. Стационар күзәтү пунктларынан күзәтүгә һәм авиатрульгә өстәмә рәвештә – агач материалы эзерләү урыннарында, төрле объектлар төзү урыннарында һәм трассаларда,

№ п/п	Күрсәткечләр	Нормативлар (оптималь күрсәткечләр)
		ял зоналарында, елгалар һәм күлләр ярлары буйлап, янғын куркынычы югары булган урыннарда
2.15.2	Патруль маршрутының озынлыгы	Транспорт төренә, юллар торышына һәм саклана торган кишәрлекне карап чыгу санына бәйле рәвештә
2.15.3	Янғын куркынычы булган кишәрлекләрдә урман-янғын патруленең хәрәкәт тизлеге	
	– мотоцикллар, машиналар һәм башка транспорт чаралары	Гомуми файдаланудагы шоссе юллары буйлап – 30 км/сәг артык, урман юллары буйлап – 15-20 км/сәг. Урмансыз киңлекләрдә юл хәрәкәте
	– моторлы көймәләрдә һәм катерларда	иминлеге кагыйдәләре нигезендә арттырылырга да мөмкин Су юллары буйлап – 15-20 чм/сәг чигендә
2.16	Урманда янғын барлыкка килүне күзәтү өчен жирлектә пунктлар урнаштыру нормативлары:	
2.16.1	Манараларның әйләнә-тирәлектән биеклегенә бәйле рәвештә максималь күзәтү радиусы (бик яхшы күренүчәнлек шартларында): – манаралар биеклегенә, м – күзәтү радиусы, чм	10 15 20 25 30 35 40 12 15 17 19 21 23 24
2.16.2	Манараларны оптималь урнаштыру	Калку жирләрдә – бер-берсеннән 10-12 чм. ерак түгел, ә тигез жирдә – 5-7 чм. Янғын чыгуның иң ихтимал төбәгендә аның урынын 2-3 пункттан почмак үлчәү инструменты (буссоль һ.б.ш.) һәм бинокль ярдәмендә төгәл аныклау исәбеннән. ПТУ-59 телевидение корылмасының күзәтү радиусы 8 чм кадәр (күзәтче югары күтәрелмичә дә). Видеоконтроль жайланмасын һәм идарә пультын мачтадан 1 чм кадәр ераклыктагы теләсә нинди ябык бинага урнаштыралар, ә кабельнең озынлыгы 1 чм алып 3 чм кадәр булганда линия көчәйткече тоташтырырга кирәк.
2.16.3	Манараларны (чаралар житешмәгәндә) рөхсәт ителгәнчә урнаштыру	35 м биеклегенә типлаштырылган металл вышка начар һава шартларында 10-12 чм, ә яхшы шартларда 20 чм кадәр араны күрергә мөмкинлек бирә. Шуңа күрә аларны минималь күренүчәнлектән икеләтә күбрәк ераклыкта (20-24 чм) урнаштыралар. ПТУ-59 телевидение корылмасының күзәтү радиусы - 10-15 чм кадәр.
2.16.4	Күзәтү манараларының хезмәт итү вакыты: – агач – 10 ел – металл – 30 ел	Манараларның хакы бертигез диярлек

№ п/п	Күрсәткечләр	Нормативлар (оптималь күрсәткечләр)
2.17	Янгын-химия станцияләрен	планлаштыру һәм урнаштыру нормативлары:
2.17.1	ЯХС оештыруның максатка ярашлылык күрсәткечләре (урманнарны янгыннан саклауны оештыру планнарына ярашлы рәвештә)	Беренче чиратта, беренче өч класслы янгын куркынычына караган кыйммәтле урманнары, һәр 1000 га урман фондына гомуми озынлыгы 6 чм ким булмаган транспорт юллары һәм су юллары булган урман хужалыкларында
2.17.2	Һәр ЯХС тирәсендә беркетелә торган урманнар территориясе радиусы: – юл челтәрләре яхшы торышта булган очракта – канәгатьләндерерлек – сыйфатлы түгел	Иң күбе 40 чм Иң күбе 30 чм Иң күбе 20 чм
2.17.3	ЯХС бинасын урнаштыру өчен урын сайлау	Урманның янгын куркынычлы һәм янучан кишәрлекләренә мөмкин кадәр яқында, беркетелгән территория үзәгендә, урман хужалыгы (урманчылык) конторасына, цехларга, түбәнге агач саклыкханәләренә, күп кешеләр эшли торган бүтән хужалыкларга, төп транспорт юлларына, сулыкларга якин жирдә. Берничә варианттан бу шартлардагы иң мөһим таләпләрнең күпчелегенә туры килә торганын сайлыйлар. Техника һәм урман янгыны бригадалары гадәттә бер пунктта туплана, ләкин кирәк булганда ЯХС тармаклары ике я күбрәк пунктта да урнашырга мөмкин (зур булмаган ерак, янгын куркынычлы урманчылыкларда яисә аерым ЯХС оештыру максатка ярашсыз булган аймакларда).
3.	Урманнарны янгыннардан планлаштыру нормативлары	авиация патруле белән саклау эшләрен
3.1	Төбәктә маршрут линияләрен урнаштыру: – авиатрульлек иткәндә	Бер-берсенә һәм күзәтелә торган кишәрлекнең озын ягына параллель итеп Бер-берсенән иң күбе 60 чм, ә маршруттан күзәтү кишәрлеге чигенән – иң күбе 30 чм
3.2	Очыш биеклеге: – урманнарны янгыннардан авиация ярдәмендә саклаганда	Оптималь биеклек – 600 м. Һәр аерым очракта куелган бурычның үзенчәлекләре, жирле очыш шартлары, аппаратның техник характеристикасы, аның герметик кабинасы булу-булмау белән билгеләнә (АН-24 самолетыныкы – 7000 м кадәр).
	– авиация белән патрульлек итүне урманнарның санитар торышына гомуми күзәтчелек	Урманның аерым кишәрлекләрен жентекләп күзәтү өчен самолетта очыш 200 м кадәр, вертолетта очыш 100 м кадәр түбәнәя (урындагы)

№ п/п	Күрсәткечләр	Нормативлар (оптималь күрсәткечләр)
	белән бергә алып барганда	рельефны һәм анда биек элементлар булуны исәпкә алып).
3.3	<p>Авиация белән партульләгәндә янғын урынын билгеләү төгәллеген бәяләү:</p> <ul style="list-style-type: none"> – бик яхшы – яхшы – канәгатьләндерерлек – канәгатьләндерерлек түгел 	<p>Хатасыз</p> <p>0.5 чм кадәр хилафлык белән</p> <p>0,5 чм башлап 1.0 чм кадәр хилафлык белән</p> <p>1 чм артык хилафлык белән</p>
3.4	Янғын майданын югарыдан билгеләүнең төгәлlege	Иң күбе 30% дәрәжәсендә хилафлык жибәрү рөхсәт ителә
3.5	<p>Парашютчы-янғын сүндерүчеләрне төшерү урыннарына һәм андагы шартларга таләпләр:</p> <ul style="list-style-type: none"> – очыш биекlege – жирдән жил тизlege – жиргә утыру өчен ачык майданнарның зурлығы – сикерүне тыю 	<p>Кимендә 800 м (парашют тибына карап)</p> <p>Иң күбе 8 м/с</p> <p>Кимендә 75x75 (урман яланнары, кипкән сазлыклар, басулар һ.б., ә алар булмаганда – биекlege 20 м кадәр булган куаклар һәм агачлар)</p> <p>Кисентеләргә, урман янган жирләргә, жил еккан агачлыкларга, шулай ук югары вольтлы линияләр тирәсенә</p>
3.6	Авиация белән сакламалы урманнар территориясендә урман хужалыклары башкара торган эш урыннары һәм кишәрлекләр планлаштыру нормативлары:	
3.6.1	<p>Авиация хәбәрләрен кабул итү пунктларын оештыру:</p> <ul style="list-style-type: none"> – урнаштыру урыны – аларны патруль самолетлары (вертолетлары) өчен тану билгеләре белән жиһазлау 	<p>Урманчылык, ЯХС кишәрлек урманчылыклары, авыл хакимиятләре, колхоз, совхоз конторлары янында, телефоны һәм радиоэлементәсе булган торак пунктларда</p> <p>Кизү торы оештырылган өй түбәләренә ике кыегында да ак майлы буяу яисә бур белән, гарәп цифрлары белән пунктның номеры языла. Цифрларны яңа ышкылган тактадан да ясарга мөмкин.</p> <p>Саннарның зурлығы: биекlege буенча – 2.5-3.0 м, киңlege буенча – 0.75 м</p>
3.6.2	<p>Патруль самолетларына һәм вертолетларына яхшы ориентлашу шартлары булдыру максатыннан өстәмә-ясалма ориентирлар кору:</p> <ul style="list-style-type: none"> – ориентирларның типлары һәм урыннары – аларга тану билгесе кую 	<p>Урман территориясендә булган корылмалар (кордоннар, аучы өйләре, бараклар һ.б.ш.). Алар булмаса, ачык урыннарда (кимендә 100x100 м) жирдә каезланган киртәләрдән (каезланмаган каен киртәләрдән) куышлар, ике кыеклы түбәләре корыла яисә 7 м кадәр биеклектәге нык утыртылган колгаларга ак флаглар эленә.</p> <p>Корылма яисә куыш түбәсенә ике яки кыегына да, бөтен озынлығына, квартал (аймак) номеры яки патруль картасының шартлы шакмагы төшерелә. Билгенең биекlege –</p>

№ п/п	Күрсәткечләр	Нормативлар (оптималь күрсәткечләр)	
		кимендә 3 м, иңе – кимендә 0.75 м.	
3.6.3.	Вертолетлар эшли торган төбәкләрдә төшөп утыру майданчыклары сайлау һәм жиһазлау:		
	– билгеләнеше – урнаштыру урыны	Ягулык салу, янгын сүндерү көчләрән һәм чараларын алу һәм төшерү, хәбәрләр кабул итү пунктлары һ.б. Янгыннар еш кабына торган яисә янгын куркынычы югары булган урман массивларында	
	– вертолетларга очу һәм вертолетларны утырту һәм һавага күтәртү майданнарының минималь зурлыклары (килүләрне исәпкә алуның эш майданы)	Вертолет типлары	Тигезлекле жирлек, м
		МИ - 6 МИ - 8 МИ - 4 МИ - 2 МИ - 1А	50 x 50 30 x 30 30 x 30 16 x 16 16 x 16
	– күтәрелү һәм төшү (һавадан килү) юнәлешендәге киртәләр – биеклегә 0,5 м югары (МИ-2, МИ-1А, Ка-26 өчен) һәм 1 м югары киртәләр урнаштыру (МИ-6, МИ - 8, МҺӘМ - 4 өчен)	Барлык комачаулар майданчык чигеннән үз биеклегеннән икеләтә ераграк торырга тиеш Майданчык чигеннән кимендә 10 м ераклыкта	

Урманнардан файдаланганда барлыкка килгән очракта урман янгыннарын кисәтү һәм аларны тиз арада локальләштерү максатында урманнардан файдалану урыннарында янгын сүндерү буенча кирәкле күләмдә чараларның булуы күздә тотыла.

Рослесхозның «Янгын-химия станцияләре турында нигезләмә» 1997 елның 19 декабрдәге № 167 боерыгы һәм Россия Табигать министрлыгының «Урманда янгыннарны кисәтү һәм сүндерү чаралары төрләрән, әлегә чаралар белән урманнардан файдаланучы затларның тәэмин ителү нормативларын, урманнардан файдаланганда урман янгыннарын кисәтү һәм сүндерү чаралары булу нормаларын раслау турында» 2014 елның 28 мартындагы № 161 боерыгы нигезендә агач материалы эзерләүне гамәлгә ашыручы юридик һәм физик затларның янгын сүндерү чаралары тупланган пунктларда тиешле янгын техникасы, кирәк-яраклар һәм инвентарь булырга тиеш.

Урманчылык территориясендә янгын техникасына, жайланмасына, кирәк-яракларга һәм инвентарьларга ихтыяж булуы турында белешмәләр 14.2.5 таблицада күрсәтелде.

14.2.5 таблица.

Урман хужалыгын алып баручы урман фондын биләүчеләрне урман янгыннарын сүндерү жайланмалары һәм чаралары белән тәэмин итү нормалары

Урман янгыннарын кисәтү һәм сүндерү чараларының аталышы	Үлч. бер.	ЯХС-2 булган очракта чаралар күләме	Искәрмә
1	2	3	4
Төп жиһазланыш:			
<p>1. Төп урман-янгын агрегат вариантлары:</p> <p>а) урман янгын автоцистернасы, урман-патруль автомобиле, «Которна» тибындагы урман-янгын модуле яки</p> <p>б) урман-янгын тракторы, 30 кН классына караган урман-янгын агрегаты яки</p> <p>в) 6 т кадәр йөк күтәрә торган урман-янгын техникасы яки</p> <p>г) 7.5 т кадәр су сыйдыра торган янгынга каршы жайланмасы булган урман-янгын катеры</p>	данә	2 1 1 2	<p>Юл челтәрләре үсеш алган районнарда янгын чыккан урынны янгын сүндерү чаралары һәм хезмәткәрләр белән тәэмин итү</p> <p>Юл челтәрләре аз үсеш алган районнарда кебек үк</p> <p>Сазлыклар яки марь майданнары күп булган районнардагы кебек үк</p> <p>Су юллары үсеш алган районнарда урман-янгын агрегаты урынына</p>
2. 6 тоннага кадәр йөк күтәрә торган, авыр урыннардан үтү мөмкинлеге зур булган бортлы автомобиль	данә	2	Юл челтәрләре үсеш алган районнарда хезмәткәрләр һәм янгын сүндерү чаралары белән тәэмин итү
3. 1 тоннага кадәр йөк күтәрә торган, авыр урыннардан үтү мөмкинлеге зур булган бортлы автомобиль	данә	1	Янгыннар сүндергәндә патрульлек итү һәм хезмәтләр күрсәтү
4. 22-32 ат көче булган, коляскалы авыр мотоцикл	данә	1	Шул ук
5. 400-500 кг йөк күтәрә торган элмә моторлы, 4-5 кешелек моторлы көймә	данә	1	Шулай ук. Су юллары булганда бортлы автомобиль урынына
6. Күчмә мотопомпа яки минутына 600-800 л житештерелешле элп куела торган тешле тәгәрмәчле насос	данә	2-3	Янгыннарны сыекчалар белән сүндерү өчен
7. 60-120 л/мин житештерелешле аз габаритлы күчмә мотопомпа	данә	2-4	Шул ук
8. Су өчен 100-1500 литрлы алынмалы-куелмалы цистерна	данә	2	Суны янгыннарда китерү өчен

Урман янгыннарын кисәтү һәм сүндерү чараларының аталышы	Үлч. бер.	ЯХС-2 булган очракта чаралар күләме	Искәрмә
1	2	3	4
яки резин савыт (резервуар)			
9. 90-175 а.к. бульдозер	данә	1	Минполосалар ясау һәм янгыннарны локальләштерү өчен
10. 1,5-6 т (9-30 кН) тарту классына караган тәгәрмәчле яки чылбырлы трактор	данә	1-2	Туфрак эшкәртә торган кораллар белән эшләрү өчен, торфланган туфракларда саз модификацияле трактор кулланыла
11. Урман өчен трактор сабаны яки полосасалгыч, грунтмет, бульдозер күгәнә һәм транспорт чаралары белән башка төрле янгын сүндерү кораллары, данә	данә	2-5	Туфрак шартларына карап, минполосалар һәм чокырлар салу өчен
12. Тарттыргычы булган трейлер, 10-30 т авырлыктагы техниканы транспортлау агрегаты	данә	1	Каты түшәмәле юллар булганда
13. Радиостанция (урман хужалыгы, урманчылык радио челтәрендә кулланыла торган ешлык диапазонына карап), данә: а) стационар (ЯХС бинасында яки урман хужалыгы, урманчылык конторасында) б) йөртелә торган (барлык урман-янгын һәм патруль күчерү чараларында) в) күтәрәп йөртә торган	данә	1 8 8	Урман хужалыгы, урманчылык, бригадалар, күчмә объектлар белән элемтәгә керү өчен Күчмә техникалар белән үзара, урман хужалыгы, урманчылык конторасы, күзәтчелек пунктлары, вышкалар белән элемтәгә керү өчен Бригадирга эшчеләр, машина йөртүчеләр белән һәм үзара аралашу өчен
14. Хәрәкәт итә яки күчереп йөртелә торган тавыш-хәбәр жайланмасы	данә	2	Урман-янгын бригадасын тәэмин итү, янгыннарны сүндергәндә команда бирү өчен
15. Ут кабыза торган аппарат	данә	4-10	Кисенте калдыкларын яндыру өчен
16. 1,8-3,0 л/мин житештерелешле, ранецлы урман янгынын сүндергеч,	данә	20-50	Янгыннар сүндерү һәм яндырганда терек полосалар ясау өчен
17. 40-100 см диаметрындагы агачларны аудару өчен бензин-мотор пычкысы	данә	2-3	Полосалар һәм чокырлар трассаларында агачларны аудару һәм эшкәртү өчен
Технологик жиһазланыш:			
1. Этемле янгын жинсәләре, м:	данә	5000-7000	Янгыннарга су бирү өчен һәм яраксызланган жинсәләрне

Урман янгыннарын кисәтү һәм сүндерү чараларының аталышы	Үлч. бер.	ЯХС-2 булган очракта чаралар күләме	Искәрмә
1	2	3	4
– 26 һәм 51 диаметрлы яки – жиңеләйтелгән (этеме 0,5 мПа кадәр), – нормаль (этеме 1,2 мПа кадәр), – көчәйтелгән (этеме 1,5 мПа кадәр)			алмаштыру өчен резерв
2. Янгын көпшәсе, данә.	данә	8	Күчереп йөртелә торган янгын мотопомпалары комплекты
3. Торфлы көпшә, данә.	данә	2	Торф янгыннарын сүндерү өчен
4. Ялгый торган этемле башчык (жиңсәнеке); күчереп йөртелә торган этемле башчык; тармакланган өчйөрешле; тармакланган икейөрешле	данә	60	Этемле янгын жиңсәләрен үзара һәм янгын сүндерү жайланмасы белән тоташтыру; төрле диаметрлы жиңсәләрне үзара ялгау; магистраль жиңсәләрдән суны бүлү
5. Ут сүндерә торган сыекчаны саклау өчен савыты булган болгаткыч агрегат	данә	1-2	Измәләр әзерләү өчен
6. Жиңсәләрне бер урыннан икенче урынга күчерү жайланмасы	данә	2	
7. Универсаль һәм корсетлы кыскыч	данә	50	Жиңсәләрдән су тамган урыннарны бетерү өчен
8. Янгын көрәге	данә	100	Ялкынны жир белән күмү
9. «Пуласки» тибындагы янгын сүндерү балта-тәпкесе	данә	20	Минполосалар салу, түшәмәне салдыру һ.б.
10. Янгын сүндерү тырмалары (металл)	данә	20	Минполосалар салу
11. Янгын сүндерү чиләге (10 литрлы)	данә	20	Янгынның калган өлешен сүндереп бетерү
12. Аркылы пычкы	данә	10	Трассаларны чистарту
13. 10-20 литрлы канистра	данә	10-30	Янгын сүндергеч измәләрне ташу өчен һәм мотопомпаларга ЯММ
14. Балта	данә	20	Трассаларны чистарту
15. Һава торышының янгын куркынычын үлчәү өчен жайланма (УСП-1) яки явым-төшемне үлчәгеч, психромер һ.б.	данә	2	
16. Алынмалы-куелмалы контейнер (стандарт түгел)	Бригадалар санына карап		Янгын сүндерү инвентарын ташу өчен
Оештыру-техник жиһазланыш:			
1. «Авиалесохрана» өчен	данә	6-10	Янгында медицина ярдәме күрсәтү

Урман янгыннарын кисәтү һәм сүндерү чараларының аталышы	Үлч. бер.	ЯХС-2 булган очракта чаралар күләме	Искәрмә
1	2	3	4
эшләннгән аптечка жыелмасы			
2. Хосусый яра бәйләү пакеты	данә	Команда әгъзалары санына карап	Шул ук
3. 20 л кадәр сыешлы канистра яки бидон	данә	6	Эчә торган суга
4. Махсус киём һәм аяк киеме	данә	Команда әгъзалары санына карап	4-7 п. нигезендә мөлкәт урман составын жәрәхәт алулардан һәм пешүләрдән яклау өчен ТБ таләпләренә туры килергә тиеш
5. Респиратор	данә	Шул ук	
6. Саклагыч күзлекләр	данә	Шул ук	
7. Яклагыч каска	данә	Шул ук	
8. Йоклый торган капчык	данә	Команда әгъзалары санына карап	
9. 8-12 кешелек палаткалар	данә	Шул ук	
10. Кружка	данә	Шул ук	Эчә торган суга
11. Инә	данә	10	Жиңсәләрне ремонтлау
12. Химик карандаш яисә фломастер	данә	10	Жиңсәләрнең зыян күргән урыннарын тамгалау өчен
13. Чәчле яки капрон щетка	данә	5	Жиңсәләрне юдыру өчен
14. Келәй (резин һ.б.)	данә	5	Жиңсәләрне ремонтлау өчен
15. Бинокль (кыр)	данә	3	Жирлекне карау өчен
16. Андрианов компасы	данә	4	Жирлектә юнәлеш алу өчен
Ярдәмче материаллар:			
1. Янгын сүндерү составы	т	1,5	Суның янгын сүндерү үзлекләрен көчәйтү өчен
2. Жебеткеч, кг (ДБ, сульфанола, НП-1 һәм башка юа торган чаралар)	данә	100	Шул ук
3. Ягулык-майлау материалы (бензин, дизель ягулыгы, майлар)		Сарыфларга, техника санына, янгыннар күләменә һәм аларны сүндерү вакытына карап ясалган исәпләмә	

2.17.2. Урманнарны яклауга карата таләпләр (санитар-савыктыру чараларының, урманнарны яклау буенча профилактика чараларының, зарарлы организмнарның чыганакларын ликвидацияләү чараларының, шулай ук вәкаләтле федераль башкарма хакимият органы билгеләгән башка чараларның нормативлары һәм параметрлары)

Урманнарны зарарлы организмнардан яклау РФ УК 60.1-60.10 статьялары һәм «Үсемлекләр карантини турында» 2014 елның 21 июлендәге № 206-ФЗ федераль закон, Россия Федерациясе Хөкүмәтенен 2017 елның 20 маендагы № 607 карары белән расланган Урманнарда санитар куркынычсызлык кагыйдәләре (алга таба – Урманнарда санитар куркынычсызлык кагыйдәләре) нигезендә гамәлгә ашырыла.

Урманнарны яклау зарарлы организмнарны (үсемлекләргә, хайваннарны, билгеле бер шартларда урманнарда һәм урман ресурсларына зарар китерерлек авыру кузгатучы организмнарны) ачыклауга һәм алар таралуны булдырмауга, карантин объектларга кертелгән зарарлы организмнар чыганаклары барлыкка килгән очракта, аларны локальләштерүгә һәм бетерүгә юнәлдерелә.

Урманнарда санитар куркынычсызлык кагыйдәләре урманнарны зарарлы организмнардан, шулай ук зарарлы йогынтыдан яклауның бердәм тәртибен һәм шартларын, шулай ук урманнарда санитар иминлек тәэмин итүгә юнәлдерелгән урманнарда санитар куркынычсызлык кагыйдәләрен билгели.

Урманнарда санитар иминлекне тәэмин итү максатларында түбәндәгеләр гамәлгә ашырыла:

- 1) урманнарны яклау ягыннан районлаштыру (урман патологиясе янаган зәгыйфь, уртача һәм көчле зоналарны билгеләү);
- 2) дәүләт урман-патологик мониторинг;
- 3) урман патологиясенә тикшеренүләр уздыру;
- 4) зарарлы организмнар таралуны кисәтү;
- 5) урманнарда янгын куркынычсызлыгы буенча бүтән чаралар.

Урманнарда 3-5 пунктларда күрсәтелгән санитар куркынычсызлык чаралары Татарстан Республикасы урман планы, урманчылыкның урман хужалыгы регламенты һәм урманнарны үзләштерү проекты нигезендә гамәлгә ашырыла.

Урманнарда санитар куркынычсызлык кагыйдәләрен Россия Федерациясе Хөкүмәте билгели.

Урман патологиясе буенча тикшеренүләр урманнарда дәүләт урман-патологик мониторинг белешмәләрен, шулай ук урманнарның санитар һәм урман-патологик торышы турында башка мәгълүматларны исәпкә алып уздырыла.

Урман патологиясе буенча тикшеренүләр жир өсте һәм (яисә) дистанцион методларны кулланып, – урманнарның санитар һәм урман-патологик торышына зарури төгәл бәяне тәэмин итүче визуаль һәм кораллы ысуллар белән уздырыла.

Урман патологиясе буенча тикшеренүләрне уздыру тәртибе, урман патологиясе буенча тикшеренү актының формасы вәкаләтле башкарма хакимият органы тарафыннан билгеләнә.

Зарарлы организмнар таралуны кисәтү түбәндәгеләрнең уздырылуын үз эченә ала:

- 1) урманнарны яклау буенча профилактика чаралары;
- 2) санитар-савыктыру чаралары, шул исәптән һәлак булган һәм зарарланган урман утыртмаларын кисү;

3) вәкаләтле федераль башкарма хакимият органы билгеләгән башка чаралар.

Даими (вакыты чикләнмичә) файдалануга, арендага тапшырылган урман кишәрлекләрендә зарарлы организмнар таралуны кисәтү буенча күрсәтелгән чаралар урманнарны үзләштерү проекты нигезендә урманнардан файдаланучы затлар тарафыннан гамәлгә ашырыла.

Санитар-савыктыру чараларын гамәлгә ашыру нәтижәләре буенча Татарстан Республикасы урман планына, урманчылыкның, урман паркының урман хужалыгы регламентына үзгәрешләр кертелә.

Урманнарда зарарлы организмнарның чыганаclarын юк итү түбәндәге чараларны үз эченә ала:

1) зарарлы организмнарның чыганаclarын тикшерү;

2) зарарлы организмнарны юкка чыгару яисә күләмен киметү, шул исәптән химия препаратлары белән;

3) зарарлы организмнар белән зарарланган урман утыртмаларының токым һәм яшь составларын жайга салу максатларында урман утыртмаларын кисү.

РФ УК 60.8 статьясының 3 өлеше буенча зарарлы организмнарның чыганаclarын бетергәндә чаралар уздыру барышында (һәлак булган һәм зарарланган урман утыртмаларын кискәндә) эзерләнгән агач материалы күләме файдалану өчен билгеләнгән диләке күләменә кертелми.

Зарарлы организмнарның чыганаclarын юкка чыгару буенча чараларны гамәлгә ашыру нәтижәләре буенча ТР урман планына, урманчылыкның, урман паркының урман хужалыгы регламентына үзгәрешләр кертелә.

Дәүләт хакимияте органнары, жирле үзидарә органнары үзләренең РФ УК 81-84 статьяларында билгеләнгән вәкаләтләре чигендә гражданның урманнарда булуын һәм аларга транспорт чаралары белән үтеп керүне, урманнарда билгеле бер эш төрләрен уздыруны чиклиләр.

Гражданның урманнарда булуын һәм аларга транспорт чаралары керүне чикләгәндә, шулай ук урманнарда санитар куркынычсызлык тәэмин итү максатларында билгеле бер эшчәнлек төрләрен уздырганда түбәндәге чаралар гамәлгә ашырыла:

эшләр уздырылган районда урманнардан файдаланучы затларга чаралар уздыруга бәйле рәвештә урманнарда булуны вакытлыча тыю турында әлегә эшләр башланырга 10 көн калгач кулга тапшыру турында белдереп хәбәр ителә;

масса күләм мәгълүмат чаралары аша (газеталар, радио, телевидение, листовкалар) урманнарда булуны вакытлыча чикләү турында жирле халыкка житкерелә, чараларны уздыру максатлары, урман корткычларыннан якланырга тиешле урман кишәрлекләрен препаратлар белән эшкәртү (алга таба – эшкәртү) чорлары, жәмәгәтчелек иминлегә буенча чаралар һәм жирле халык, төрле предприятиеләр һәм оешмалар, үзләренең милекчелек формаларына бәйсез рәвештә, үтәргә тиешле зарури карантин кагыйдәләре турында мәгълүмат житкерелә;

чаралар уздырылган вакыт өчен дәүләт хакимияте органнарында, жирле үзидарә органнарында жәмәгәтьчелек белән элементгә керү һәм гражданның сорауларына жавап бирү өчен «кайнар линия» телефоны оештырыла;

эшкәртелә торган кишәрлек чикләреннән (жир өсте эшкәртелгәндә) 300 метр ераклыкта һәм (авиация ярдәмендә эшкәрткәндә) 500 метр ераклыкта эшләр уздыру урыннарында бердәй кисәтү аншлаглары урнаштырыла. 1x1,5м зурлыгындагы аншлагларга кисәтүле язучулар теркәлә: «Сак булыгыз! Пестицидлар кулланылды. (Дата) башлап (дата) кадәр кешеләрнең йөрүе, гөмбә жыю, терлек көтү, жимешләр, жиләкләр, дару үләннәре жыю тыела»;

эшкәртеләргә тиешле урман кишәрлекләре уза торган, аркылы узу һәм узып китү, шулай ук терлек куу өчен юллар ябыла;

эчә торган су чыганакларын препаратлар элөгүдән саклау чаралары күрелә;

эшкәртеләргә тиешле урман кишәрлекләрендә урманнардаң файдалануның барлык төрләре туктатыла.

РФ УК 60.6 ст. 4 өлешенә, Россия Табигать министрлыгының «Урман патологиясе буенча тикшеренүләр уздыру тәртибен һәм урман патологиясе буенча тикшеренү акты формасын раслау турында» 2016 елның 16 сентябрәндәге № 480 боерыгына ярашлы рәвештә урман патологиясе буенча тикшеренү (алга таба – УПТ) урманнарда дәүләт урман-патологик мониторинг белешмәләрен, шулай ук урманнарның санитар һәм урман-патологик торышы турында башка мәгълүматларны исәпкә алып уздырыла.

УПТ уздыру дәүләт хакимияте органнары яисә жирле үзидарә органнары тарафыннан РФ УК 81-84 статьяларында билгеләнгән үзләренә вәкаләтләре чикләрендә яисә гражданның, шул исәптән урманнардаң файдаланучы шәхси эшкәрулар һәм юридик затлар тарафыннан тәмин ителә.

Урманнарда санитар куркынычсызлык кагыйдәләре нигезендә урманнардаң файдалануны, урманнарны саклауны, яклауны һәм яңадан житештерүне гәмәлгә ашыручы гражданның һәм юридик затлар корткычлар, авырулар, тискәре торыш, байтак дәрәжәдә яисә массакүләм зарарлану яисә зыян күрү билгеләрен ачыклаган очракта мондый хәл ачыкланган датадан соң бишкөнлек чорда бу хакта вәкаләтле органнарда хәбәр итәргә бурычлы.

Мәгълүмат язуча яисә электрон рәвештә, ачыкланган зарарлану урынын (зарар салыну билгеләрен тасвирлап), зарар салыну сәбәбен, агачларның зарарланган токымын, зарарланган урынның якынча мәйданын һәм гариза бирүченә элементә белешмәләрен күрсәтеп жиберелә. фамилиясе, исеме, ата исеме (булган очракта) һәм телефон.

Мәгълүмат вәкаләтле органнар тарафыннан аны алган вакыттан 30 көнлек чорда тикшерелә.

Урман патологиясе буенча тикшеренүләр жир өсте һәм (яисә) дистанцион, урманнарның санитар һәм урман-патологик торышына зарури төгәл бәяне тәмин итүче визуаль һәм кораллы ысуллар белән уздырыла.

УПТ урман кишәрлекләренә хәзерге санитар (төрле торыштагы категория агачларының санына карап билгеләнә торган сыйфатлама) һәм урман-патологик торышы (зарарлы организмнарның санына һәм алар агачларда

салган зыян дәрәжәсенә карап билгеләнә торган сыйфатлама) турында мәгълүмат алу, шулай ук зарарлы организмнар таралуын кисәтү буенча чараларны нигезләү һәм билгеләү максатларында уздырыла.

УПТ урман утыртмаларында вегетация чорында яфрак (ылыс) чыккан вакыттан алып сезонлы дехромация (начар табигый һәм антропоген факторлар йогынтысы нәтижәсендә ылысларның яисә яфрактарның төсә үзгәрә башлау) башланган вакытка кадәр уздырыла.

Составы буенча мәңгә яшел чиста урман утыртмаларында, шулай ук жилдән зыян күргән (жил аударган, давил еккан) һәм өске ягыннардан зарарланган урман утыртмаларында УПТ ел дәвамында уздырыла.

Татарстан Республикасы урман планында һәм урман хужалыгы регламентында УПТ күләмнәре күрсәтелми һәм ел саен билгеләнә, шул исәптән дәүләт урман-патологиясе мониторингы белешмәләрен һәм урманнарның санитар һәм урман-патологик торышы турындагы башка мәгълүматларны исәпкә алып.

Визуаль ысул белән УПТ урманнарның санитар һәм урман-патологик торышы турында дәүләт урман-патологик мониторинг, урманнарны яңадан житештерүгә дәүләти мониторинг, урманнарда янғын куркынычы һәм урман янғыннары буенча мониторинг нәтижәсендә алынган мәгълүматлар, шулай ук вәкаләтле органнардан, граждандардан, шул исәптән шәхси эшкуарлардан һәм юридик затлардан алынган мәгълүматлар нигезендә планлаштырыла.

Кораллы ысул белән УПТ визуаль ысул белән яисә башка чыганактардан алынган мәгълүматлар буенча УПТ нәтижәсендә санитар-савыктыру чаралары (алга таба – ССЧ) уздыру таләп ителгән урман кишәрлекләрендә планлаштырыла.

Визуаль ысул белән УПТ жир өсте һәм (яисә) дистанцион методларны кулланып гамәлгә ашырыла.

Кораллы ысул белән УПТ бары тик жир өсте методыннан файдаланып кына уздырыла.

УПТ барышында түбәндәгеләр башкарыла:

урман утыртмаларына зыян салыну (яисә аларның һәлак булу) сәбәпләре билгеләнә, шулай ук авариялә ағачлар ачыклана;

зарарланган урман кишәрлекләренең урнашкан урыны һәм чикләре билгеләнә;

урман кишәрлекләренең агымдагы санитар һәм урман-патологик торышы билгеләнә;

зарарлы организмнар таралуын кисәтү буенча чаралар, шул исәптән урманнарны яклау буенча профилактика чаралары, шулай ук иң беренче чиратта рекреация эшчәнлеген гамәлгә ашыру өчен тапшырылган урман кишәрлекләрендә, кыйммәтле урманнарда агитация чаралары (алга таба – чаралар) билгеләү.

Торышы буенча бердәй булган бүлемтекләренең мәйданнары таксация тасвирламасында күрсәтелгән тиешле бүлемтекләренең мәйданнарын кушу юлы белән билгеләнә, ә таксация тасвирламалары булмаган очракта, сурәтләнә

торган урман кишәрлекләренең чик координаталарына нигезләнеп исәпләп чыгарыла.

Бүлемтекнең санитар һәм урман-патологик торышы бертөрле булмаганда, билгеләнгән чаралар өчен бертөрле сыйфатламаларга ия булган өлеше (урман-патологик бүлемтеге) тасвирлана. Урман-патологик бүлемтекнең көчле урман-патология куркынычы булган зонадагы минималь майданы – 0,1 гектар; уртача урман-патология куркынычы булган зонада – 0,5 гектар; өлешчә урман-патология куркынычы булган зонада – 1 гектар.

УПТ гамәлгә ашыру нәтижеләре буенча РФ Табигать министрлыгының «Урман патологиясе буенча тикшерүләр уздыру тәртибен һәм урман патологиясе буенча тикшерү актының формасын раслау турында» 2016 елның 16 сентябрдәге № 480 боерыгына 2 нче кушымтада китерелгән формада урман патологиясе буенча тикшерү акты төзелә.

Урман патологиясе тикшерү уздырылганда тикшерелә торган урман-патологик бүлемтек буенча, зарурлык булганда урман-патологик бүлемтеге буенча таксация сыйфатламасы билгеләнә, агачларның зәгыйфьләнү һәм һәлак булу сәбәпләре, кору холкына, торыш категорияләренә яки ашалу дәрәжәсенә карап агачларның утыртмалар запасындагы % бүленеше (зарарланган урман кишәрлегендә зарарлану билгеләре күренеп торган агачларның процентларда чагылдырылган өлеше яки агачларның аерым өлешләренә зыян салыну дәрәжәсе), шулай ук агачларның зарарлану билгеләре һәм әлеге билгеләр күзәтелгән зыян салынган агачларның өлеше билгеләнә.

Урман кишәрлекләренең Урман патологиясе буенча тикшерүләр уздыру тәртибенә 7 пунктында күрсәтелгән, урман кишәрлекләренең санитар һәм (яки) урман-патологик торышы начарлануга китергән санитар һәм урман-патологик торышы сыйфатламалары үзгәргәндә, УПТ яңадан уздырыла.

Кораллы ысул белән УПТ урман кишәрлекләренең зыян салынган чикләрен, һәлак булган яисә зыян салынган урман утыртмаларының майданнарын төгәл билгеләү һәм чаралар уздыру өчен кирәкле документация әзерләү максатында уздырыла.

Кораллы ысул белән УПТ барышында жир өсте методын кулланып түбәндәгеләр башкарыла:

зарарланган һәм (яисә) һәлак булган урман утыртмалары булган урман кишәрлекләре ачыклана һәм аларның чикләре билгеләнә;

зыян салынган һәм һәлак булган урман кишәрлекләренең (агачларның) майданын һәм пространстволы урнашуын ачыкклау;

агачлар санала;

урман утыртмаларына зыян салыну яки аларның һәлак булу сәбәпләрен, авария хәлендәге агачларның (агачның тоташ яисә бер өлеше авуга китерергә мөмкин булган һәм халыкка яисә дәүләт мөлкәтенә һәм гражданның һәм юридик затларның мөлкәтенә зыян салырга мөмкин булган (структур житешсезлекләре булган (тишек-тошыклар, черегән урыннар, тамыры өзелгән урыннар, куркыныч рәвештә сыгылган) агачларны) структур житешсезлекләрен ачыкклау;

чаралар билгеләнә.

Урман утыртмалары арасында аварияле агачлар булганда, физик затларга, физик затларның һәм юридик затларның мөлкәтенә, дәүләт милкенә зыян салыну яки линияле һәм башка төрле объектларның куркынычсыз эксплуатацияләнүенә куркыныч булу шартында урман патологиясе буенча тикшерү уздырыла. Аварияле агач келәймә белән тамгалана яки башкача маркалана.

Геодезик кораллар ярдәмендә зыян күргән һәм һәлак булган урман кишәрлекләре чикләрен билгеләр алдыннан рекогносцировка ысулы белән (урман кишәрлегенә кирәкле параметрларын беренчел бәяләү) чикләр билгеләнә.

Зарарланган һәм (яисә) һәлак булган урман утыртмалары булган урман кишәрлекләренә чикләрен билгеләү урман кварталы чикләрендә башкарыла, бу вакытта урман кишәрлеге чикләренә таксация сыйфатламалары, санитар һәм урман-патологик торышы буенча охшаш булган берничә урман-таксация бүлемтеге кертелергә мөмкин.

Зарарланган һәм һәлак булган урман кишәрлекләренә чикләре чатларын теркәү өчен үсүче агачлар файдаланырга мөмкин, аларга тиешле тамагалар ясала (юнып алына, лента асыла, буяла).

Навигация жайланмалары ярдәмендә зарарланган һәм (яисә) һәлак булган урман утыртмалары булган урман кишәрлекләре чикләре буйлап сыйфатлы нокталарның географик координаталары билгеләнә.

Агачларны санау эше тоташ исәпләп чыгу, лента белән исәпләп чыгу, түгәрәкле реалоскопик майданчыклар, радиусы үзгәрми торган түгәрәк майданчыклар методы белән башкарыла. 3 га кадәр урман кишәрлекләрендә агачлар тоташ исәпләп чыгу юлы белән санала.

Агачлар санау турында мәгълүмат агачлар сану исемлегенә (урман патологиясе буенча тикшеренү актына 2 нче кушымта) кертелә.

Агачларны санау нәтижәләре буенча урман кишәрлегендәге агачның гомуми запасыннан процентларда һәм тулаем алганда урман кишәрлеге өчен торыш категорияләре буенча агач токымнарына бүлү эше башкарыла. Һәр агач категориясе һәм урман кишәрлеге өчен торышы буенча уртача исәпләнгән категориясе билгеләнә.

Жил аударган, давыл еккан, кар сындырган, янгын нәтижәсендә ауган агачлары 50% артык булган урман утыртмаларында УПТ визуаль ысул белән уздырыла, ә житешмәгән мәгълүматлар таксация тасвирламаларынан күчереп алына.

Кораллы ысул белән УПТ нәтижәләре буенча Урман патологиясе буенча тикшеренү актында торыш категорияләре буенча агачларны сайлап алу проценты, чаралар билгеләү, урман утыртмасына салынган зыян дәрәжәсе, урман утыртмаларының зарарлану һәм һәлак булу сәбәпләре күрсәтелә.

УПТ нәтижәләре буенча урман патологиясе буенча тикшеренү акты (алга таба – акт) төзелә.

Актның беренче бите теләсә нинди ысул белән УПТ уздырылганда тутырыла.

УПТ ысулына карап, актның тиешле бүлекләре һәм кушымталары тутырыла.

Актның һәр тутырылган бүлеге һәм кушымтасы УПТ уздыру буенча эшләрне башкаручылар тарафыннан имзалана.

УПТ уздыру өчен билгеләнгән кишәрлекләр реестрына кисүгә билгеләнгән агачларны санау турында актка 2 нче кушымтада күрсәтелгән формада исемлекләре һәм актка 3 нче кушымтада күрсәтелгән формада диләнке абрисы кушып куела.

Имзаланганнан соң 2 эш көне эчендә акт раслау һәм бастырып чыгару өчен вәкаләтле органнарға жибәрелә.

Кушымталары белән бергә акт килгән көннән соң 10 эш көне эчендә вәкаләтле органнарны актны карыйлар һәм кисәтүләр булмаганда аны раслыйлар.

Раслаган көннән соң 3 эш көненнән соңга калмаган чорда, акт кушымталары белән берлектә дәүләт хакимияте органының яисә жирле үзидарә органының «Интернет» мәгълүмат-телекоммуникация челтәрендәге рәсми сайтында урнаштырыла, федераль законнарда әйләнеше чикләнгән мәгълүматлардан торучы актлардан тыш.

Урман патологиясе буенча тикшерү нәтижеләре буенча урман патологиясе буенча тикшерү акты төзелә, ул дәүләт хакимияте органы яки жирле үзидарә органы тарафыннан аларның әлеге Кодексның 81-84 статьялары нигезендә билгеләнгән вәкаләтләре чикләрендә раслана һәм расланган көненнән соң өч эш көне узганчы «Интернет» мәгълүмат-телекоммуникация челтәрендә дәүләт хакимияте органының яисә жирле үзидарә органының рәсми сайтында урнаштырыла һәм, ведомствоара электрон хезмәттәшлек буенча бердәм системадан яки уртак файдаланудагы мәгълүмат-телекоммуникация челтәрләреннән, шул исәптән “Интернет” челтәреннән файдаланып, көчәйтелгән квалификацияле электрон имза белән имзаланган электрон документ рәвешендә Россия Федерациясе Хөкүмәте вәкаләт биргән федераль башкарма хакимият органына жибәрелә (РФ УК 60.6 ст. 3 өл.).

Актны кушымталары белән берлектә рәсми сайтта урнаштыру чоры 2 ел тәшкил итә.

РФ УК 60.7 ст., Россия Табигать министрлыгының «Зарарлы организмнар таралуын кисәтү чараларын гамәлгә ашыру кагыйдәләрен раслау турында» 2016 елның 12 сентябрендәге № 470 боерыгына ярашлы рәвештә ССЧ урман утыртмаларының санитар торышын яхшырту, зарарлы организмнар таралу куркынычын киметү, урман утыртмалары өчен үзләренең максатчан вазыйфаларын тәмин итү, шулай ук тискәре факторларның (зыянлы организмнар, ялкын йогынтысы, һава шартлары, туфрак-климат факторлары һәм башкалар, урманнарның тотрыклылыгына яки максатчан вазыйфасына зыян сала торган биотик һәм абиотик факторлар) йогынтысыннан зыянны киметү максатларында уздырыла.

Һәлак булган һәм зарарланган урман утыртмаларын кисү, леквидлы булмаган агач материалыннан, шулай ук аварияле агачлардан жыештыру ССЧ була.

Аренда шартнамәсе, урман кишәрлегеннән даими (вакыты чикләнмишә) файдалану хокукы нигезендә урманнардан файдаланучы затлар тарафыннан уздырылырга планлаштырылуы ССЧ төрләре һәм күләмнәре турында белешмәләр урман декларациясендә чагылдырыла.

Файдалануга тапшырылмаган урман кишәрлекләрендә ССЧ күләмнәрен планлаштыру урманчылыкның (урман паркының) урман хужалыгы регламентында дәүләт урман-патологик мониторинг белешмәләре һәм УПТ мәгълүматлары нигезендә чагылдырыла.

ССЧ күләмнәрен ел кварталлары буенча бүлгәндә урман утыртмаларының зарарлану дәрәжәсе һәм вакыты, агач токымының, зарарлы бөжәкләрнең һәм чир барлыкка китерүчеләрнең биологиясе исәпкә алына. Йогышлы чир таралуны булдырмау өчен тоташ һәм сайланма кисүләргә барыннан элек кышкы чорда уздырырга кирәк.

ССЧ 4 һәм 5 бонитетлы урман утыртмаларында планлаштырылмый, әлегә агачлыктарда зарарлы организмнарның чыганакалары барлыкка килгән очрактардан тыш, шулай ук әлегә бонитет агачлары өстенлек иткән урман кишәрлекләрендә дә планлаштырылмый.

ССЧ теләсә нинди максатчан билгеләнештәгә урманнарда һәм яклаучы урманнарның барлык категорияләрендә планлаштырыла, тыюлыклы кишәрлекләрдән тыш.

ССЧ өчен урман утыртмаларында (яфраклы һәм карагайлы) (утыртмалар составында 30% һәм аннан күбрәк) диләнкеләргә аерып чыгару вегетация чорында башкарыла (жилдән (жил аударган, давыл еккан – 5 «а», «б» һәм 6 «а», «б» торыш категориясенә караган агачлар) һәм өске янғыннардан зыян күргән урман кишәрлекләреннән тыш).

ССЧ уздыру өчен диләнкеләрнең күләме лимитланмый.

Һәлак булган һәм зарарланган урман утыртмаларын кисү тоташ (һәлак булган һәм зарарланган утыртмалар өчен) һәм сайланма (зарарланган утыртмалар өчен) санитар кисүләр формасында уздырыла.

Яшь агачлыктарда эшкә яраклы агач өлгереп житкәнчә, орлыклы агачлар булган очракта, сайланма санитар кисүләр уздырыла һәм (яисә) леквидлы булмаган агач материалы жыеп алына.

Диләнкеләргә санитар тоташ һәм сайланма кисүләр өчен аерып чыгару РФ Табигать министрлыгының 2016 елның 13 сентябрэндәгә № 474 боерыгы белән расланган Агач материалы эзерләү кагыйдәләре (алга таба – Кагыйдәләр) нигезендә кораллы ысул белән уздырыла торган УПТ нәтижәләре буенча башкарыла.

Түбәндәгә очрактарда торыш категорияләрдәгә агачларны тоташ һәм сайланма санитар кисүгә билгеләү рөхсәт ителә;

торышы буенча 4 нче категориягә караган ылыслы токым агачлары;

торышы 3-4 нче категориягә караган (бик нык зәгыйфьләнгән һәм корый башлаган) агачлар тамыр гөмбәчеге белән зарарланган очракта (наратлыкларда), усак агачлары – усак сорыкорты белән зарарланган һәм караманың төрле агачлары голланд чире белән зарарланганда кисүгә билгеләнә;

эксплуатация урманнарында: кәүсәләрендә ачыктан-ачык черү күренешләре булган агачлар (кайрылары, сорыкорт жисемнәре, кәүсәнең $2/3$ өлешеннән артыгын колачлый торган кабык ярыклары); кайрысына пошилар һәм башка төрле хайваннар кәүсәсенә өчтән бер өлешеннән артык жирендә зыян салган чыршы һәм пихта агачлары;

урман янгынары булган урман утыртмаларында: тамыр муены кимендә $3/4$ кәүсә өлешендә янган агачлар (бу вакытта кимендә 100 агач янында тамыр муенын казып карау мәйданнары булу мәжбүри) яки кәүсәсенә кимендә $3/4$ өлешендә кайры кисәге корыган агачлар (казып карау мәйданнарының булуы шулай ук мәжбүри);

кайрылары пошилар һәм башка хайваннар тарафыннан кәүсәсенә өстән бер өлешеннән артык жирендә зарарланган яки кәүсә әйләнәсенә яртысыннан артык өлешендә тамыр корткычлары урнашкан ылыслы токым агачлары.

Ылыс һәм яфрак кимерүче бөжәкләр белән зыян салынганда агачларны сайланма һәм тоташ санитар кисүләргә сайлап алу ылыслар (яфраклар) үз халәтенә кайту чоры тәмамланганнан соң башкарыла.

Сайланма санитар кисүләргә уздырганнан соң урман утыртмаларының тулылыгы минималь мөмкин булган, агачларның аларның якланганлык категорияләренә яисә максатчан билгеләнешенә туры килә торган вазыйфаларны үтәү сәләтен тәмин итүче күрсәткечләрдән түбәнрәк булырга тиеш түгел (әлеге Кагыйдәләргә кушымта).

Тоташ санитар кисүләргә кисүгә тиешле агачларны жыештырганнан соң тулылыгы агачларның якланганлык категорияләренә яисә максатчан билгеләнешенә туры килә торган вазыйфаларны үтәү сәләтен тәмин итүче чик зурлыктардан түбәнәя торган урман утыртмаларында уздырыла (әлеге Кагыйдәләргә кушымта). Агачларның фактик тулылыгын исәпләү УПТ уздырганда тәмин ителә.

Сайланма һәм тоташ санитар кисүләрдән соң калган агач калдыклары яндырылырга, мульча белән капланырга яисә агач материалы эшкәртү өчен билгеләнгән урыннарда алып чыгылырга тиеш.

Жил аударган, давил еккан һәм башкача зарарланган агачлар барлыкка килгән урыннарда һәлак булган агачларның гомуми запасыннан 90% артык өлеше ликвидлы булмаган агач тәшкит иткәндә ликвидлы булмаган агач материалы жыештырып алына.

Иң беренче чиратта ликвидлы булмаган агачлар табигый һәм башка объектларны яклаучы вазыйфаларын башкаручы урманнарда, шулай ук кыйммәтле урманнарда жыештырыла. Башкача максатчан билгеләнештәге һәм яклаучы урманнарның башка категорияләрендәге жирләрдә ликвидлы булмаган агачны жыештыру урманнарда зарарлы организмнарның чыганакалары барлыкка килү яисә янган куркынычы булган очракларда башкарыла.

ССЧ гамәлгә ашыру нәтижәләре буенча Татарстан Республикасы урман планына, урманчылыкның урман хужалыгы, урман паркы регламентына үзгәрешләр кертелә.

Санитар-савыктыру чаралары нормативлары һәм параметрлары 15 таблицада күрсәтелде.

Санитар-савыктыру чараларының нормативлары һәм параметрлары

№ п/п	Күрсәткечләр	Үлч. бер.	Һәлак булган һәм зарарланган урман утыртмаларын кисү			Аварияле агачларны жыештыру	Ликвидсыз агачларны жыештырып алу	Жәмгысе
			БАРЛЫГЫ	Шул исәптән				
				Тоташ	Сайланма			
1	2	3	4	5	6	7	8	9
Урманнарның максатчан билгеләнеше: Яклаучы урманнар								
тоқымы – НАРАТ								
1	Урманчылык таләпләре буенча ачыкланган фонды	га	1741,8	0,3	1741,5		93,0	1834,8
		мең м ³	74,44	0,04	74,40		1,16	75,6
2	Кисү яисә жыештыру чоры	ел	3	3	3		3	3
3	Ел саен файдалану күләме:							
	- майданы	га	580,7	0,1	580,6		31,0	611,7
	Сайлап алына торган запас							
	- тамыр	мең м ³	24,81	0,01	24,80		0,4	25,21
	- ликвидлы	мең м ³	19,96	0,01	19,95		0,4	20,36
	- эшкә яраклы	мең м ³	12,95	-	12,95		0,11	13,06
Тоқымы – ЧЫРШЫ								
1	Урманчылык таләпләре буенча ачыкланган фонды	га	237,1		237,1		24,5	261,6
		мең м ³	21,5		21,5		0,27	21,77
2	Кисү яисә жыештыру чоры	ел	3	3	3		3	3
3	Ел саен файдалану күләме:							
	- майданы	га	79,0		79,0		8,2	87,2
	Сайлап алына торган запас							
	- тамыр	мең м ³	7,17		7,17		0,09	7,26
	- ликвидлы	мең м ³	5,75		5,75		0,09	5,84
	- эшкә яраклы	мең м ³	3,7		3,7		0,02	3,72
Тоқымы – КАРАГАЧ								

№ п/п	Күрсәткечләр	Үлч. бер.	Һәлак булган һәм зарарланган урман утыртмаларын кисү			Аварияле агачларны жыештыру	Ликвидсыз агачларны жыештырып алу	Жәмгысе
			БАРЛЫГЫ	Шул исәптән				
				Тоташ	Сайланма			
1	2	3	4	5	6	7	8	9
1	Урманчылык таләпләре буенча ачыкланган фонды	га	31,5		31,5		2,2	33,7
		мең м ³	0,41		0,41		0,02	0,43
2	Кисү яисә жыештыру чоры	ел	3	3	3		3	3
3	Ел саен файдалану күләме:							
	- майданы	га	10,5		10,5		0,7	11,2
	Сайлап алына торган запас							
	- тамыр	мең м ³	0,13		0,13		0,01	0,14
	- ликвидлы	мең м ³	0,12		0,12		0,01	0,13
	- эшкә яраклы	мең м ³	0,1		0,1		0,01	0,11
ТОКЫМЫ – ИМӘН								
1	Урманчылык таләпләре буенча ачыкланган фонды	га	132,9		132,9		18,9	151,8
		мең м ³	3,7		3,7		0,19	3,89
2	Кисү яисә жыештыру чоры	ел	3	3	3		3	3
3	Ел саен файдалану күләме:							
	- майданы	га	44,3		44,3		6,3	50,6
	Сайлап алына торган запас							
	- тамыр	мең м ³	1,2		1,2		0,06	1,26
	- ликвидлы	мең м ³	0,7		0,7		0,06	0,76
	- эшкә яраклы	мең м ³	0,4		0,4		0,02	0,42
ТОКЫМЫ – КАЕН								
1	Урманчылык таләпләре буенча ачыкланган фонды	га	2352,6	0,8	2351,8		175,7	2528,3
		мең м ³	140,25	0,05	140,2		2,18	142,43
2	Кисү яисә жыештыру чоры	ел	3	3	3		3	3
3	Ел саен файдалану күләме:							
	- майданы	га	784,2	0,3	783,9		58,6	842,8

№ п/п	Күрсәткечләр	Үлч. бер.	Һәлак булган һәм зарарланган урман утыртмаларын кисү			Аварияле агачларны жыештыру	Ликвидсыз агачларны жыештырып алу	Жәмгысе
			БАРЛЫГЫ	Шул исәптән				
				Тоташ	Сайланма			
1	2	3	4	5	6	7	8	9
	Сайлап алына торган запас							
	– тамыр	мең м ³	46,82	0,02	46,8		0,72	47,54
	- ликвидлы	мең м ³	28,11	0,01	28,1		0,72	28,83
	– эшкә яраклы	мең м ³	–	–	–		0,13	0,13
Токымы – УСАК								
1	Урманчылык таләпләре буенча ачыкланган фонды	га	409,2	7,3	401,9		2,3	411,2
		мең м ³	36,02	1,82	34,2		0,02	36,04
2	Кисү яисә жыештыру чоры	ел	3	3	3		3	3
3	Ел саен файдалану күләме:							
	- майданы	га	136,4	2,4	134,0		0,8	137,2
	Сайлап алына торган запас							
	– тамыр	мең м ³	12,0	0,6	11,4		0,01	12,01
	- ликвидлы	мең м ³	7,27	0,37	6,9		0,01	7,28
	– эшкә яраклы	мең м ³	–	–	–		–	–
Токымы – ЮКӘ								
1	Урманчылык таләпләре буенча ачыкланган фонды	га	675,8		675,8		132,1	807,9
		мең м ³	45,6		45,6		1,59	47,19
2	Кисү яисә жыештыру чоры	ел	3	3	3		3	3
3	Ел саен файдалану күләме:							
	- майданы	га	225,3		225,3		44,0	269,3
	Сайлап алына торган запас							
	– тамыр	мең м ³	15,2		15,2		0,53	15,73
	- ликвидлы	мең м ³	9,1		9,1		0,53	9,63
	– эшкә яраклы	мең м ³	–		–		0,11	0,11
Токымы – нектарлы ЮКӘ								
1	Урманчылык таләпләре буенча ачыкланган фонды	га	74,8		74,8		1,6	76,4
		мең м ³	4,4		4,4		0,02	4,42

№ п/п	Күрсәткечләр	Үлч. бер.	Һәлак булган һәм зарарланган урман утыртмаларын кисү			Аварияле агачларны жыештыру	Ликвидсыз агачларны жыештырып алу	Жәмгысе
			БАРЛЫГЫ	Шул исәптән				
				Тоташ	Сайланма			
1	2	3	4	5	6	7	8	9
2	Кисү яисә жыештыру чоры	ел	3	3	3		3	3
3	Ел саен файдалану күләме:							
	- майданы	га	25,0		25,0		0,5	25,0
	Сайлап алына торган запас							
	- тамыр	мең м ³	1,5		1,5		0,01	1,51
	- ликвидлы	мең м ³	0,9		0,9		0,01	0,91
	- эшкә яраклы	мең м ³	-		-			
Токымы – Тирәк культурасы								
1	Урманчылык таләпләре буенча ачыкланган фонды	га	20,7		20,7		-	20,7
		мең м ³	2,0		2,0		-	2,0
2	Кисү яисә жыештыру чоры	ел	3	3	3		3	3
3	Ел саен файдалану күләме:							
	- майданы	га	6,9		6,9		-	6,9
	Сайлап алына торган запас							
	- тамыр	мең м ³	0,6		0,6		-	0,6
	- ликвидлы	мең м ³	0,4		0,4		-	0,4
	- эшкә яраклы	мең м ³	-		-		-	-
Урманчылык буенча барлыгы								
1	Урманчылык таләпләре буенча ачыкланган фонды	га	5676,4	8,4	5668,0		450,3	6126,7
		мең м ³	328,41	1,91	326,5		5,45	333,86
2	Кисү яисә жыештыру чоры	ел						
3	Ел саен файдалану күләме:							
	- майданы	га	403,1	2,8	400,3		150,1	553,2
	Сайлап алына торган запас							
	- тамыр	мең м ³	14,51	0,6	13,91		1,8	16,31
	- ликвидлы	мең м ³	12,88	0,4	12,48		1,8	14,68

№ п/п	Күрсәткечләр	Үлч. бер.	Һәлак булган һәм зарарланган урман утыртмаларын кисү			Аварияле агачларны жыештыру	Ликвидсыз агачларны жыештырып алу	Жәмгысе
			БАРЛЫГЫ	Шул исәптән				
				Тоташ	Сайланма			
1	2	3	4	5	6	7	8	9
	– эшкә яраклы	мең м ³	4,99		4,99		0,4	5,39
Шул исәптән: ылысылы								
1	Урманчылык таләпләре буенча ачыкланган фонды	га	2010,4	0,3	2010,1		119,7	2130,1
		мең м ³	96,35	0,04	96,31		1,45	97,8
2	Кисү яисә жыештыру чоры	ел						
3	Ел саен файдалану күләме:							
	- майданы	га	272,4	0,1	272,3		39,9	312,3
	Сайлап алына торган запас							
	– тамыр	мең м ³	9,45	–	9,45		0,5	9,95
	- ликвидлы	мең м ³	8,5	–	8,50		0,5	9,0
	– эшкә яраклы	мең м ³	4,95	–	4,95		0,1	5,05
каты яфраклы								
1	Урманчылык таләпләре буенча ачыкланган фонды	га	132,9		132,9		18,9	151,8
		мең м ³	3,7		3,7		0,19	3,89
2	Кисү яисә жыештыру чоры	ел						
3	Ел саен файдалану күләме:							
	- майданы	га	8,0		8,0		6,3	14,3
	Сайлап алына торган запас							
	– тамыр	мең м ³	0,14		0,14		–	0,14
	- ликвидлы	мең м ³	0,08		0,08		–	0,08
	– эшкә яраклы	мең м ³	0,04		0,04		–	0,04
йомшак яфраклылар								
1	Урманчылык таләпләре буенча	га	3533,1	8,1	3525,0		311,7	3844,8

№ п/п	Күрсәткечләр	Үлч. бер.	Һәлак булган һәм зарарланган урман утыртмаларын кисү			Аварияле агачларны жыештыру	Ликвидсыз агачларны жыештырып алу	Жәмгысе
			БАРЛЫГЫ	Шул исәптән				
				Тоташ	Сайланма			
1	2	3	4	5	6	7	8	9
	ачыкланган фонд	мең м ³	228,37	1,87	226,5		3,81	232,18
2	Кисү яисә жыештыру чоры	ел						
3	Ел саен файдалану күләме:							
	- мәйданы	га	122,7	2,7	120,0		103,9	226,6
	Сайлап алына торган запас							
	- тамыр	мең м ³	4,92	0,6	4,32		1,3	6,22
	- ликвидлы	мең м ³	4,3	0,4	3,90		1,3	5,6
	- эшкә яраклы	мең м ³	–	–	,		0,3	0,3

Искәрмә: Санитар-савыктыру чараларының күләменә урман патологиясә буенча тикшерүләр акты уздырылгач үзгәрешләр кертелә («Урманнарны зарарлы организмнардан яклауны жайга салуны камилләштерү өлешендә Россия Федерациясә Урман кодексына үзгәрешләр кертү турында» 2015 елның 30 декабрәндәгә 455 номерлы федераль закон буенча).

Урманны яклау буенча чаралар күләме корткычларның яңа чыганаклары һәм урман авырулары барлыкка килүгә бәйле рәвештә һәм утыртмаларның санитар торышы үзгәрүгә карап үзгәртелергә тиеш.

РФ Табигать министрлыгының «Зарарлы организмнар таралуны кисәтү чараларын гамәлгә ашыру кагыйдәләрен раслау турында» 2016 елның 12 сентябрэндәге № 470 боерыгы нигезендә профилактика чаралары урманнарның тотрыклылыгын арттыруга һәм урманга булган тискәре йогынтыны туктатуга юнәлдерелгән.

УПТ нәтижеләре профилактика чараларын планлаштыру нигезе булып тора. Профилактика чараларын планлаштыру нәтижеләре урман хужалыгы регламентларында һәм урманнарны үзләштерү проектларында чагылдырыла.

Профилактика чаралары урман хужалыгы һәм биотехника өлешләренә бүленә.

Урман хужалыгы буенча профилактика чараларына түбәндәгеләр керә:

тискәре чорларда (корылык, бөжәкләр зыян салу) урман утыртмаларының тотрыклылыгын арттыру өчен ашламалар һәм минерал өстәмәләр куллану;

агачларны дөвалау;

зарарлы организмнарның чыганаклары барлыкка килүне туктату өчен пестицидлар куллану.

Биотехника буенча профилактика чаралары булып түбәндәгеләр тора:

бөжәк белән тукланучы кошларның һәм бөжәк белән тукланучы башка хайваннарның тереклек итү һәм үрчү шартларын яхшырту;

энтомофаг бөжәкләрнең тереклек итү урыннарын саклау, аларны чыгару, күчерү һәм интродукцияләү;

нектар бирүче үләнле үсемлекләр чөчү.

Бөжәк белән тукланучы кошларның һәм бөжәк белән тукланучы башка хайваннарның тереклек итү һәм үрчү шартларын яхшырту аларны саклаудан, оялау өчен агачлар һәм куаклар утыртудан, сыерчык оялары һәм агач оялар элүдән, ашатудан, ремизлар (агач яисә куак үсемлекләреннән фйдалы кошларга ышыклану һәм ашату урыннары булып хезмәт итүче полосалар яисә чәчәклекләр) утыртудан, урманда су чыганакларын саклаудан һәм булдырудан гыйбарәт.

Нектар бирә торган үләнле үсемлекләр утырту урман кишәрлекләренә турыдан-туры якын урнашкан, зарарлы бөжәкләрнең чыганаклары барлыкка килә торган жирләрдә яисә әлеге урман кишәрлекләре кырыйларында башкарыла.

Агитация (башка) чараларына түбәндәгеләр керә:

халык белән әңгәмә кору;

белем бирү учреждениеләрендә ачык дәресләр уздыру;

аншлаглар һәм плакатлар элү;

масса күләм мәгълүмат чараларында мәгълүмат материаллары урнаштыру.

15.1 таблица.

Зарарлы организмнар таралуны кисәтү буенча профилактика һәм башка төрле чараларның параметрлары

Чараның аталышы	Үлчәү берәмлекләре	Чараның күләме	Уздыру чоры	Чараның ел саен башкарыла торган күләме
1. Профилактик				
1.1 Урман хужалыгы буенча				
1. Бер мәртәбәгә исәпләгәндә питомникларга сибү (серкәләндерү)	га	50	10	5
1.2 Биотехник				
1. Оялыктар әзерләү	данә/га	1500	10	150
2. Ояларны ремонтлау	данә/га	600	10	60
3. Парсыз ефәк күбәләгенә, яшел имән яфрактөргеченә каршы аттрактлы тозаклар куллану	данә	4000	10	400
4. Кырмыска ояларын киртәләү	данә/га	1500	10	150
2. Башка чаралар				
1. Яклау почмаклары булдыру һәм карап тоту	данә	10	10	1
2. Корткыч һәм авыру чыганаклары барлыкка килүне күзәтеп тору	мең га	7	10	0,7
3. Халык белән, агач әзерләүчеләр белән әңгәмәләр кору, лекцияләр уздыру	әңгәмә	100	10	10
4. Аншлаптар һәм плакатлар урнаштыру һәм элү	данә	100	10	10

15.2 таблица.

Зарарлы организмнарның чыганакларын юкка чыгару чараларының параметрлары

Чараларның аталышы	Үлчәүләрнең берәмлеге	Чараның күләме	Уздыру чоры	Ел саен башкарыла торган күләм
1. Урман-патологик	га	1500	10	150

Чараларның аталышы	Үлчәүләрнең берәмлеге	Чараның күләме	Уздыру чоры	Ел саен башкарыла торган күләм
тикшеренү				
2. Урманны чүп-чардан чистарту	га	450	10	45
3. Феромонлы капкыннар куллану	га	400	10	40
4. Урман питомнигын профилактик сиптерү	га	50	10	5
5. Ясалма оялар ясау һәм элөп чыгу	данә	1500	10	150
6. Ясалма ояларны төзекләндерү	данә	600	10	60

15.3 таблица.

Агачларның торыш категорияләре шкаласы

Агачларның торышы буенча категориясе	Агачларның тышкы билгеләре	
	ылыслы	лыларга алмашып
1 – сәламәт (зәгыйфьләнү билгеләреннән башка)	ябалдашы кую (әлеге токым, яшь һәм үсеш шартлары өчен); ылыслары (яфраклары) яшел; ыелгы үсентесе нормаль зурлыкта	
2 – зәгыйфьләнган	ябалдашы сирәкләнгән; ылыслары ачык яшел төстә; үрентесе кечерәйгән, ләкин яртысыннан артыгракка түгел; аерым-аерым ботаклары корыган	ябалдашы сирәкләнгән; яфраклары ачык яшел; үрентесе кечерәйгән, ләкин яртысыннан артыгракка түгел; аерым-аерым ботаклары корыган; берән-сәрән сулы шытымнар
3 – нык зәгыйфьләнган	ябалдашы челтәрле; ылыслары ачык яшел, тонык; үрентесе зәгыйфь, гадәтинең яртысыннан кечерәк; ябалдашының 2/3 өлешенә кадәр ботаклары корыган; трут гөмбәләре жисемнәре яисә аларга хас булган тишекләр	ябалдашы челтәрле; яфраклары вак, ачык яшел; үрентесе зәгыйфь, гадәтинең яртысыннан кечерәк; ябалдашының 2/3 өлешенә кадәр ботаклары корыган; сулы шытымнары бик күп; трут гөмбәләре жисемнәре яисә аларга хас булган тишекләр
4 – корый баручы	ябалдашы нык челтәрле; ылыслары соры, саргылт яисә сары яшел; үрентесе нык зәгыйфь яисә юк; ботакларының 2/3 өлеше корыган	ябалдашы нык челтәрле; яфраклары вак, сирәк ачык яшел яисә саргылт; үрентесе нык зәгыйфь яисә юк; ботакларының 2/3 өлеше корыган
5 – саф коры-сары	ылысы соры, сары яисә кызыл-коңгырт; кайрысы өлешчә купкан	яфраклары шингән яисә юк; түбән өлешләрендә ботаклары сакланган, кайрысы өлешчә кубып төшкән

Агачларның торышы буенча категориясе	Агачларның тышкы билгеләре	
	ылыслы	лыларга алмашып
5 (а) – жил ярдәмендә яңа ауган	ылысы яшел, соры, сары яисә кызыл-көңгүрт; кайрысы гадәттә тере, кәүсәсе ауган яисә сыгылган, тамырларының 1/3 артык өлеше кубарылган	яфраклары яшел, шиңгән, яисә формалашмаган; кайрысы гадәттә тере, кәүсәсе ауган яисә сыгылган, тамырларының 1/3 артык өлеше кубарылган
5 (б) – давыл ярдәмендә яңа егылган	ылыслары яшел, соры, сары яисә кызыл-көңгүрт; кайрысы сынган жирдән аскы өлештә тере, ябалдаш озынлыгының 1/3 түбән өлешендә кәүсәсе сынган	яфраклары яшел, шиңгән, яисә формалашмаган; кайрысы сынган жирдән түбән өлешендә гадәттә тере, ябалдаш озынлыгының 1/3 түбән өлешендә кәүсәсе сынган
6 – иске коры-сары	тере ылыслары (яфраклары) юк; кайрысы һәм вак ботаклары өлешчә яисә тулысынча коелган; кәүсә корткычлар чыгып очкан; кәүсәсендә агач боза торган гөмбәләр мицелие, тышкы ягында трут күбәләкләре жисемнәре	
6 (а) – жил ярдәмендә ауган иске агачлар	тере ылыслары (яфраклары) юк; кайрысы һәм вак ботаклары өлешчә яисә тулысынча коелган; кәүсәсе ауган яисә тамырларының 1/3 өлеше белән сыгылган; кәүсә корткычлар очып чыккан	
6 (б) – давыл ярдәмендә ауган иске агачлар	тере ылыслары (яфраклары) юк; кайрысы һәм вак ботаклары өлешчә яисә тулысынча коелган; кәүсәсе ябалдашының 1/3 өлешеннән түбән жирдә сынган; кәүсә корткычлар сынган урыннан өске өлештә очып чыккан; сынган урыннан түбән жирендә булырга мөмкин: тере кайры, сулы шытымнар, икенчел ябалдаш, яңа гына оялаган кәүсә корткычлар	
7 – аварияле агачлар	агачның тулаем яисә бер өлешенә авуына китерергә һәм халыкка яисә дәүләт мөлкәтенә һәм гражданнар мөлкәтенә зыян салырга мөмкин булган структур житешсезлекләре булган агачлар (тишек-тошыклары, черегән урыннары бар, тамырлары өзәлгән, куркыныч хәлдә сыгылган)	

Жил, буран, кар аударган агачларны, вакытын күрсәтеп, аерым исәпкә алалар.

Яңадан санап чыкканда төрле категориядәге агачларга зарарлы организмнар оялау һәм, зарарлануы ачык күренеп торса, авырулар белән зарарлану дәрәжәсе күрсәтелә. Зарарлы организмнар барлыкка килгән урыннарда агачларны ылыслары һәм яфраклары яңадан үсеп чыккан чордан соң яңадан санап чыгалар, моңа кадәр, зарурлык килеп чыкканда, ылысларның (яфракларның) нибары ашалу дәрәжәсе генә процентларда (1 – зарарланмаган, 2 – аз күләмдә зарарланган – 25%тан ким дәрәжәдә, уртача – 25-50%, бик нык – 50-75%, тулысынча – 75%тан артык) исәпкә алына.

2.17.3. Урманнарны яңадан үстерүгә карата таләпләр

РФ УК 61 ст. 2 өлеше нигезендә урманнарны торгызу түбәндәгеләрне үз эченә ала:

- 1) урман орлыкчылыгы;
- 2) урман торгызу;
- 3) урманнарны тәрбия кылу;

4) урман торгызу өчен билгелэнгән жирләрне урман утыртмалары били торган жирлэргә кергү.

1. Урман орлыкчылыгы «Орлыкчылык турында» 1997 елның 17 декабрдәге 149-ФЗ номерлы федераль законга һәм элегә Кодекскә ярашлы рәвештә гамәлгә ашырыла.

2. Урман орлыкчылыгы максатларында түбәндәгеләр гамәлгә ашырыла:

1) урман-орлык районнарына бүлү;

2) урман орлыкчылыгы объектларын (урман-орлык плантацияләрен, даими урман-орлык кишәрлекләрен һәм шуна охшаш объектларны) булдыру һәм аерып чыгару;

3) урман үсемлекләре орлыкларының федераль фондын формалаштыру;

3.1) урман үсемлекләре орлыкларының иминият фондларын формалаштыру һәм файдалану;

(3.1 п. 12.03.2014 № 27-ФЗ федераль закон белән кертелде)

4) урман үсемлекләре орлыкларына карата орлыкчылык контроле;

(4 п. 12.03.2014 № 27-ФЗ федераль закон белән кертелде)

(текстны алдагы редакциясендә кар.)

5) урман үсемлекләре орлыкларын житештерү, эзерләү, эшкәртү, саклау, сату, транспорт белән күчерү һәм куллану буенча башка чаралар.

(2 өлеше 29.12.2010 N 442-ФЗ федераль закон ред.)

(текстны алдагы редакциясендә кар.)

3. Урманнарны торгызганда урман үсемлекләренен яхшыртылган һәм сортлы орлыклары яки, мондый орлыклар булмаса, урман үсемлекләренен нормаль орлыклары кулланыла.

4. Урманнарны торгызганда районлаштырылмаган урман үсемлекләре орлыкларын, шулай ук чәчүлек һәм башка сыйфатлары тикшерелмәгән урман үсемлекләре орлыкларын куллану рөхсәт ителми.

5. Урманның төп агач токымнарының районлаштырылган урман үсемлекләре орлыкларын куллану тәртибе һәм урман орлыкчылыгы объектларын (урман-орлык плантацияләрен, даими урман-орлык кишәрлекләрен һәм шуна охшаш объектларны) булдыру һәм аерып чыгару кагыйдәләре вәкаләтле федераль башкарма хакимияте органы тарафыннан билгеләнә.

Урман торгызу РФ УК 61, 62 ст., РФ Табигать министрлыгының 2016 елның 29 июнендәге № 375 боерыгы белән расланган Урман торгызу кагыйдәләренә (алга таба – Урман торгызу кагыйдәләре) ярашлы рәвештә гамәлгә ашырыла.

Урман торгызу киселгән, һәлак булган, зыян күргән урманнарны торгызу максатларында гамәлгә ашырыла. Урманнарны торгызу урман үсентеләрен торгызуны, урманнарның биологик күптөрлелеген, аларның файдалы үзлекләрен саклап калуны тәмин итәргә тиеш.

Урман торгызу урманнарны табигый, ясалма яки катнаш торгызу юллары (алга таба – урман торгызу ысуллары) белән гамәлгә ашырыла.

Урманнарны табигый торгызу (алга таба – табигый урман торгызу) табигый процесслар нәтижәсендә дә, урман торгызылуга ярдәм итү чаралары белән дә: урмандагы агач токымнарының үсентесен саклау яки урман утыртмаларын кисү, туфракны минераллаштыру, киртәләү юлы белән (алга таба – табигый урман торгызуга ярдәм итү) гамәлгә ашырыла.

Урманнарны ясалма торгызу (алга таба – ясалма урман торгызу) урман культуралары булдыру юлы белән гамәлгә ашырыла: чәчкәннәр, үсентеләр утырту, шул исәптән ябык тамыр системасы белән, сапалар утырту яки урман үсемлекләре орлыкларын чәчү, шул исәптән азкыйммәтле урман утыртмаларын реконструкцияләгәндә дә.

Урманнарны катнаш торгызу (алга таба – катнаш урман торгызу) табигый һәм ясалма урман торгызу ысулларын берләштерү хисабыннан гамәлгә ашырыла.

Урманнарны торгызу түбәндәгеләр белән тәэмин ителә:

1) агач материалы эзерләү өчен арендага бирелгән урман кишәрлекләрендә – шушы урман кишәрлекләренен арендаторлары тарафыннан;

2) урман кишәрлекләрендә, агач материалы эзерләү өчен арендага бирелгән урман кишәрлекләреннән гайре, – Татарстан Республикасы Урман хужалыгы министрлыгы тарафыннан.

Урманнарны торгызу өчен билгеләнгән һәр урман кишәрлегендә урманнарны торгызу гамәлләре урманнарны торгызу проекты нигезендә гамәлгә ашырыла.

Урманнарны табигый торгызуга ярдәм итү максатларында түбәндәге чаралар күрелә:

урман үсентеләре ябалдашлары астында шытып чыккан урман үсентеләренен яшәргә сәләтле, әлеге табигый-климат шартларында яна урман үсентеләре булдырырга сәләтле төп урман агач токымнары (алга таба – төп урман агач токымнары) буынын (шытымны) саклап калу. Ике яшькә кадәрге агач үсентеләре (үзлегеннән үсеп чыккан) яшь агачларга кертелми;

урман утыртмаларын кискәндә төп урман агач токымына караучы яшәргә сәләтле шытымны һәм үсентеләрне (2,5 метрдан биегрәк нөсхәләрне) саклау;

урман утыртмалары булмаган мәйданнарда төп урман агач токымына караучы үсентеләрне тәрбияләү (үсентене жиргә утырту, шытымны кысалап алу, шытымнарны сирәкләү, ашлама кертү, гербицидлар белән эшкәртү);

өлгергән һәм картайган утыртмаларны кисү планлаштырылган урыннарда һәм киселгән урыннарда туфрак өслеген минераллаштыру;

орлыклык агачлар, чәчәклекләр һәм төркемнәр калдыру;

мәйданнарны киртәләү;

агачларның тамырдан бөркүен киметү (арборицид инъекцияләре яисә божралап алу).

Кыйммәтле урман агач токымнарының урман утыртмалары шытымнарын саклау чаралары урман утыртмаларын кисү белән бер үк вакытта гамәлгә

ашырыла. Мондый очрактарда кисүләр башлыча кар өсли кыйммәтле урман агач токымнары шытымнары һәм яшь агачлары санын урман бүлемтеге биргәндә каралганнан күбрәк юк итүдән һәм зарарлаудан саклауны тәмин итәрлек технологияләр кулланып гамәлгә ашырыла. Кисүләр уздырганнан соң шытымнарны һәм яшь агач токымнарын кисек калдыкларынан, сынган һәм зарарланган урман утыртмаларынан арындыру юлы белән аларны карау уздырыла.

Кисүләр уздыганда урман үсентеләрен яшәргә сәләтле нарат, чыршы, ак чыршы, имән, бук, корычагач һәм үзләренә туры килә торган табигать-климат шартларындагы кыйммәтле агач токымнарының бүтән урман үсентеләре шытымнары һәм яшь агачлары сакланып калырга тиеш.

Майданнарны киртәләү юлы белән урманнарны табигый торгызуга ярдәм күрсәтү яна чыккан урман үсентеләренә һәм шытымнарына кыргый яисә йорт хайваннары зарар китерү куркынычы булган очрактарда планлаштырыла һәм гамәлгә ашырыла.

Туфракны минеральләштерү юлы белән урманнарны табигый торгызуга ярдәм күрсәтү урман үсентеләренә кыйммәтле агач токымнары орлыклары чыганаклары (якындагы урман үсентеләре, аерым орлык агачлары яисә аларның төркемнәре, чәчәкләкләре, полосалары, тулылыгы 0,6 дан артык булмаган урман үсентеләре ябалдашлары астындагы кисергә керешелә торганнары) булган майданнарда гамәлгә ашырыла.

Хужалык эшчәнлегә чикләнган режимдагы урманнарда, шул исәптән милли парктардагы урманнарда, табигать тыюлыкларында урманнарны табигый торгызуга ярдәм итүнең башка чаралары, алар тиешле территорияләргә саклау режимын бозарлык булмаса гына, гамәлгә ашырылырга мөмкин.

Табигый урман торгызуга ярдәм итеп уздырылган чараларның нәтижеләре, алар урман утыртмалары үсүче жирләргә кертеләргә тиешле майданнардагы яшь агачларга карата Урман торгызу кагыйдәләрендә билгеләнгән критерияләргә һәм таләпләргә җавап биргән очракта, җитәрлек дип табыла.

Урманнарны табигый торгызуга ярдәм итү чараларының нәтижеләлеген исәпкә алу эшләр башкарылганнан соң кимендә ике ел узгач гамәлгә ашырыла.

Шытымнар саны Урманнарны торгызу кагыйдәләре белән билгеләнгәннән кимрәк булганда, урманнарны ясалма яисә катнаш торгызуның өстәмә чаралары карала.

Урманнарны ясалма торгызу хужалык өчен кыйммәтле урман агач токымнарын урманнарны табигый торгызуны тәмин итү мөмкин булмаганда яисә урманнарны катнаш торгызу максатка ярашсыз булганда, шулай ук урман культуралары һәлак булган урман кишәрлекләрендә гамәлгә ашырыла.

Урман культураларын булдыру өчен урман кишәрлеген эзерләгәндә шуннан соңгы барлык технологик гамәлләрне сыйфатлы үтәү өчен, шулай ук янғын куркынычын киметү һәм урман культураларының санитар торышын яхшырту өчен шартлар тудыру чаралары гамәлгә ашырыла.

Урман кишәрлеген эзерләүгә түбәндәгеләр керә:

урман кишәрлеген тикшерү;
урманнарны торгызуны проектлау;
урман кишәрлеген бүлөп чыгару;

урман культураларының яисә туфрак эшкәртү полосаларының булачак рәтләре линияләренә марка салу һәм техника эшләү өчен куркыныч булган урыннарны билгеләү;

мәйданны ауган агачлардан, ташлардан, кирәксез агач үсемлекләреннән, вак түмәрләрдән, корыган агач кәүсәләреннән тоташ яисә полосалап чистарту;

түмәрләрне казып алу яисә аларның биеклеген техника йөрешенә комачауламаслык дәрәжәдә киметү;

урман кишәрлеге өслеген планлаштыру, мелиоратив эшләр алып бару, авышлыктарда террасалар кисү;

зарурлык булганда – зарарлы туфрак организмнары белән башлангыч көрәш.

Туфракны эшкәртү алымнары урманнарны ясалма торгызуны проектлаганда табигать-климат шартларына, туфрак типларына һәм бүтән факторларга бәйле рәвештә сайлап алына һәм урман торгызу проектында күрсәтелә.

Туфракны эшкәртү барлык кишәрлекләрдә (тоташ эшкәртү) яисә аның бер өлешендә (өлешчә эшкәртү) механик, химик яисә термик алымнар белән гамәлгә ашырыла. Нигезе, техника кулланып, туфракны механик эшкәртү була.

Урман культуралары төп бер агач токымының урман үсентеләреннән (чиста токымнардан) яисә төп берничә агач токымыннан һәм юлдаш агач һәм куак токымнарыннан (катнаш культуралар) булдырылырга мөмкин.

Урман культуралары төп бер агач токымының урман үсентеләреннән (чиста токымнардан) яисә төп берничә агач токымыннан һәм юлдаш агач һәм куак токымнарыннан булдырылырга мөмкин.

Бар булган юлдаш агач токымы жирле урман агач токымнарыннан һәм куак токымнарыннан сайлап алганда аларның төп урман агач токымына йогынтысын исәпкә алырга кирәк.

Урмандагы агач һәм куак токымнарына караган юлдаш агачлар урман культураларына нигездә аларның рәтләрен төп урман агачы токымы рәтләре белән чиратлаштыру юлы белән яисә төп һәм юлдаш токым буыннарын рәттә аралаштыру юлы белән кертелә.

Урман культураларын булдыруның төп ысулы утырту материалының төрле төрләре белән гамәлгә ашырыла торган утыртудан гыйбарәт. Су һәм җил эрозиясенә дучар булган туфракларда, артык дымлы туфракларда һәм утырту урыннарын чүп үләннәр бик тиз басып китә торган кишәрлекләрдә, шулай ук дымлылык булмаган районнарда гамәлгә ашырырга кирәк.

Зарарлы организмнар таралу чыганакларында утыртуның (чөчүнең) башлангыч куелыгы һәм урман культураларының токым составы махсус тикшеренүләр нигезендә билгеләнә.

Урман культураларын утырту һәм чәчү туфракка ашламалар, үсемлекләрне яклау чаралары кертү, шулай ук туфракны яхшырта торган махсус үләннәр чәчү белән бергә алып барылырга мөмкин.

Күп очрақларда урман культураларын утыртуның һәм чәчүнең иң яхшы срогы – яз башы, бөреләр уяна башлаганчы.

Туфрак өслеген чүп үләннәр һәм агач-куак үсемлекләре сырып алмасын, туфракта дым жыелсын өчен урман культураларын агротехник карау уздырыла.

Агротехник карауга түбәндәгеләр кертелә:

үсемлекләрне үлән һәм туфрак өемнәрәнән, ком өеменнән, туфракны су юып алып китүдән һәм жил белән очыртудан, салкыннан кысылудан кул ярдәмендә төзәткәләү;

культуралар рәтләрендә һәм рәт араларында үлән һәм агач үсемлекләрен юк итеп, туфракны көпшәкләндерү;

урман культураларын өстәү, минераль ашламалар белән тукландыру һәм урман культураларына су сибү.

Урман хужалыгы буенча карауга түбәндәгеләр керә:

үлән һәм кирәксез агач үсемлекләрен юк итү һәм чыгуларын булдырмый калу;

Урман зонасында агротехник һәм урманны карау эшләре төп урман токымына караган урман утыртмаларының үсеше кимүне туктату максатында уздырыла. Урман-дала зонасында агротехник карау туфрактагы дымны туплауга һәм сакчыл сарыф итүгә юнәлдерелгән.

Чүп үләннәрәнә һәм агач үсемлекләренә каршы көрәш буенча химик чараларны куллану Россия Федерациясенең пестицидлар һәм агрохимикатлар белән сак эш итү турындагы законнары нигезендә рәхсәт ителә.

25 тән алып 85 процентка кадәр яшәп китүче урман утыртмалары (утыртылган яки чәчелгән күләм процентларынан тере үсемлекләре яки шытымнар күләме белән) өстәлгә тиешле.

Урманнарны катнаш торгызу кыйммәтле урман агач токымына караучы урман утыртмаларын табигый рәвештә торгызу мөмкин булмаган урман кишәрлекләрендә утырту һәм чәчү юлы белән гамәлгә ашырыла.

Катнаш рәвештә урман торгызылганда майдан берәмлегендә урмандагы төп агач токымын утыртуның (чәчүнең) беренчел куелыгы бар булган яшәргә сәләтле шытым һәм урманның төп агач токымы үсентеләренә күләмәнән чыгып билгеләнә. Урманның төп агач токымының культивацияләнә торган үсентеләренә һәм шытымнарының гомуми саны махсус тикшеренүләр нигезендә билгеләнгән нормадан азрак булырга тиеш түгел.

Урман үсентеләре ябалдашлары астында урманнарны катнаш торгызу санитар-гигиена функцияләрен арттыру максатларында башлыча яшел зоналарда, эрозиягә каршы һәм башка яклаучы урманнарда уздырыла.

Урман үсентеләре ябалдашлары астында урманнарны катнаш торгызу урман культураларының башлангыч куелыгы махсус тикшеренүләр нигезендә билгеләнгән норманың кимендә 50%ын тәшкит итәргә тиеш.

Үсеп китүчәнлеге кимендә 25% булган урман культуралары һәлак булган дип санала.

Урман үрчетү РФ УК 63 ст., РФ Табигать министрлығының 2012 елның 10 гыйнварындагы № 1 боерыгы белән расланган Урман үрчетү кагыйдәләренә (алга таба – Урман үрчетү кагыйдәләре) ярашлы рәвештә гамәлгә ашырыла.

Урман үрчетү урман фонды жирләрендә һәм элегрәк су, жил һәм башка туфрак эрозиясен булдырмау, саклык урманнарын булдыру максатында һәм урманнарның потенциалын арттыруга бәйле башка максатларда урманнар үскән башка төр категория жирләрендә гамәлгә ашырыла.

Урман үрчетүгә түбәндәгеләр карый:

урман фонды жирләре составындагы урман булмаган жирләрне урманлаштыру (сазларны киптерү, авыл хужалыгы куллануынан чыгарылган жирләрне, чокырларны рекультивацияләү һ.б.);

авыл хужалыгы билгеләнешендәге жирләрдә, сәнәгать, транспорт жирләрендә, су фонды жирләрендә һәм башка категория жирләрендә саклык урман утыртмалары булдыру;

сәнәгать эшчәнлеге аркасында бозылган жирләрне рекультивацияләгәндә урман утыртмаларын булдыру;

шифаханә-курорт зоналарда һәм башка объектларда урман утыртмалары булдыру.

Урман үрчетү куелган максатлар, жир кишәрлекләре туфракларының урман үсү үзлекләренә, агач һәм куак токымнарының урман хужалыгы-биологик үзенчәлекләренә нигезләнеп гамәлгә ашырыла һәм түбәндәгеләрне тәмин итәргә тиеш:

жирләрне һәм объектларны начар факторлардан сакларга;

территориянең урманлы өлешен арттырырга һәм әйләнә-тирә мохиттәге шартларны яхшыртырга.

Урман үрчетү ясалма урман утыртмаларын үсентеләрне, чәчкечләрне, ботакларны утырту яки орлыкларны чәчү ысуллары белән башкарыла.

Урман үрчетү максатларында булдырылучы урман утыртмаларының төп төрләре кырсаклагыч һәм агынтыкөйләүче урман полосалары булып тора.

Көтүлекләрдә микроклиматны яхшырту, көтүлекләрнең продуктлылыгын арттыру, хайваннарны начар климат шартларынан саклау өчен урман-мелиоратив утыртмалар утыртыла.

Автомобиль һәм тимер юлларының читләрендә, һәм шулай ук аларның сак зоналарында урман утыртмалары юлларны кар һәм ком каплаудан саклау, якин-тирәдә урнашкан авыл хужалыгы биләмәләренә авыр металллар керүне булдырмый калу өчен утыртыла.

Рекультивацияләнергә тиешле жирләрдә урман үрчетү рекультивациянен техник этабын үткәргәннән соң әлегә жирләрнең биологик рекультивациясе (планлаштыру, уңдырышлы туфрак катламын салу, чокыр казылган жирләрне террасалау һ.б.) максатында урман утыртмалары утырту юлы белән гамәлгә ашырыла.

Су саклау зоналарында һәм су объектларының яр бие сак полосаларында урман үрчетү аларның ярлары ишелүдән, чүпләнүдән, ләм белән капланудан һәм су ресурсларының арыклануыннан саклау максатында яр ныгыткыч һәм башка урман утыртмаларын утырту юлы белән гамәлгә ашырыла.

Торак пунктлар урнашкан жирләрдә урман үрчетү әйләнә-тирә мохитне яхшырту максатларында рекреация йөкләренә, сәнәгать ташландыклары йогынтысына һәм башка начар факторларга карата тотрыклы булган урман утыртмаларын утырту юлы белән башкарыла.

Урман үрчетү буенча башкарылуы эшләренә методлары һәм технологияләре урман үрчетү проектлары белән билгеләнә. Урман үрчетү проекты булдырылган урман үрчетү объектларының торышына карата урман үрчетү буенча эшләренә тәмамланган дип табу өчен конкрет бәяләмә критерийларын (урманмелиоратив утыртмаларның яше, агачларның уртача озынлыгы, ябалдашларның йомыклык күрсәткечләре, мәйдан берәмлегендә яшәргә яраклы булган агачларның һәм куакларның саны һ.б.) үз эченә алырга тиеш.

Урман утыртмалары иң әһәмиятле (төп) агач яки куак токымнарыннан яисә берничә әһәмиятле һәм тыгыз бәйләнешле агач һәм куак токымнарыннан булдырыла ала.

Иң әһәмиятле агач токымы жирле урман хасил итүче токымнардан, ә уңай тәҗрибә булган очракта – интродукцияләнгәннәрдән сайлап алына. Ул урман үрчетү максатларына туры килергә һәм жир кишәрлегендәге урман үсү үзгәрешләренә ярашырга тиеш.

Тыгыз бәйләнешле агач токымнарын һәм куакларны сайлап алу аларның төп токымга карата йогынтысыннан чыгып башкарыла.

Урман үрчетү буенча урман утыртмаларын булдыруның төп методы утырту булып санала, ул төрле утырту материалларны белән башкарыла ала. Утырту өчен чәчкеләр һәм үсентеләр, һәм шулай ук ботаклар кулланыла. Су һәм жил эрозиясенә дучар булган туфрактарда, артык дымлы туфрактарда һәм утырту урыннарын чүп үләннәр бик тиз басып китә торган кишәрлекләрдә, шулай ук дымлылык булмаган районнарда гамәлгә ашырырга кирәк. Селекцион утырту материалы кулланылганда агачлар бары тик утыртыла гына.

Утырту материалы утырту алдыннан аны кибүдән һәм зыянлы организмнар белән зарарланудан саклау, һәм шулай ук яшәргә яраклылыгын һәм үсеш тизлеген арттыру өчен төрле матдәләр белән эшкәртелергә мөмкин.

Утыртылуы урман утыртмаларының башлангыч куелыгы (мәйдан берәмлегенә булган утырту яки чәчүлек урыннары саны) һәм утырту урыннарының урнашуы агачларның һәм куакларның үсү дәрәжәсенә карап, начар факторларга карата тотрыклы булган, аеруча озын гомерле һәм урман үрчетү максатларына туры килүче урман утыртмаларының формалашуына ярдәм итәргә тиеш.

Утыртылуы урман утыртмаларының башлангыч куелыгы һәм утырту урыннарын сайлау төп агач токымының төренә, урман зонасына, урман үсү

шартларының тибына, урман үрчетү методына һәм максатларына, файдаланылучы утырту материалының тибына карап билгеләнә.

Агач һәм куак токымнарын утырту туфракка ашлама, үсемлекләрне зыянлы организмнардан саклау чараларын кертәп, һәм шулай ук киләчәктә аларны ашлама буларак, печән әзерләү һәм башка максатларда куллану буенча үлән чөчү белән үрелдерелергә мөмкин.

Утыртылган урман үсемлекләрен карап тоту агротехник (агротехник карап тоту) һәм урманчылык (урманчылык карап тотуы) ысуллары белән башкарыла.

Агротехник карап тоту, кагыйдә буларак, агачларның һәм куакларның ябалдашлары йомылганчы башкарыла һәм түбәндәгечә тәэмин ителә:

үсемлекләрне үлән һәм туфрак өемнәреннән, ком өемнән, туфракны су юдырып алып китүдән һәм жыл белән очыртудан, салкыннан кысылудан кул ярдәмендә тазарту;

үлән үсемлекләрен механик юл аша бетерү белән берлектә туфракны көпшәкләндерү;

үләнле үсемлекләрне химик чаралар белән юк итү;

өстәмәләр (үлгән, тамырланмаган үсемлекләр урынына агачлар һәм куаклар утырту), минераль, органик ашламалар белән тукландыру һәм су сибү (планлаштырыла һәм махсус чаралар кебек үткәрелә).

Агротехник карап тотуның максаты – үләнле һәм кирәкле булмаган агач үсемлекләрен бетерү.

Карап тотуның ысуллары, алымнарының күләме, аларның кабатланучанлык чорлары һәм агротехник карап тотуларны үткәрүнең озынлыгы (утыртканнан соң узган еллар саны) урман үсү шартларының типларынан, культивацияләнүче агач һәм куак токымнарының биологик үзенчәлекләреннән, туфракны эшкәртү ысулынан, урман утыртмаларын утырту методынан, кулланылучы утырту материалының зурлыгынан һәм башка үзенчәлекләреннән чыгып билгеләнә.

Чүп үләннәренә һәм агач үсемлекләренә каршы көрәш буенча химик чараларны куллану Россия Федерациясенең пестицидлар һәм агрохимикатлар белән сак эш итү турындагы законнары нигезендә рөхсәт ителә.

Минерал һәм органик ашламалар, кагыйдә буларак, ярлы (комлы, су белән юылган, киптерелгән, рекультивацияләнгән һәм б.ш.), үлән үсемлекләренә үсеп китү мөмкинлеге булмаган туфракларга кертелә.

25 тән алып 85 процентка кадәр яшәп китүче урман утыртмалары (утыртылган яки чөчелгән күләм процентларынан тере үсемлекләре яки шытымнар күләме белән) өстәлергә тиешле. Тере үсемлекләр яки шытымнар кишәрлек мәйданы буйлап тигез урнашмаган урман утыртмалары теләсә нинди жайлашып китүләрдә дә өстәлә.

Өстәгән вакытта утырту материалының яше культивацияләнүче үсемлекләрнең яшенә яраклашырга тиеш.

Урман үрчетү максатларында утыртылган урман утыртмаларын урманчылык карап тотуы чүп булып саналган, зәгыйфьләнгән, һәлак булган агач үсемлекләрен һәм сәламәт агач һәм, калганнары яхшы үсеп китсен өчен,

куакларның өлешен даими кисеп торудан, урман үрчетү максатларында файдалы вазыйфалар үтәвен тээмин итүче утыртмаларны формалаштырудан гыйбарәт.

Урманчылык карап тотуы культивацияләнүче агач һәм куакларның ябалдашлары йомылганчы башкарыла.

Агачларның һәм куакларның ябалдашлары йомылганнан соң аларны карап тоту Россия Федерациясе урман законнары нигезендә гамәлгә ашырыла.

Әгәр дә утыртылган урман утыртмалары урман үрчетү проектында куелган критерийларга туры килә икән, ул чакта урман үрчетү объектларын булдыру буенча эшләр төгәлләнгән дип санала.

Урманнарны тәрбия кылу РФ УК 64 ст., РФ ТРЭМның «Урманнарны тәрбия кылу кагыйдәләрен раслау турында» 22.11.2017 № 626 боерыгына (алга таба – Урманнарны тәрбия кылу кагыйдәләре) ярашлы рәвештә регламентлана.

Тәрбия кылу чараларына урман утыртмаларын карау максатларында узырыла торган кисүләр; агроурман-мелиоратив чаралар; башка төрле чаралар, шул исәптән урман утыртмаларын яңартулар; урман утыртмаларының формаларын үзгәртүләр; урман утыртмаларын реконструкциялүүләр; урманнарны урман алып бару һәм урманны яклау буенча караулар; урман яңаруны, шытымнарны һәм утыртмаларның башка кыйммәтле компонентларын (тәрбия объектларын) тәрбияләп торулар; урманнарны карап торуның ярдәмчел чаралары; Татарстан Республикасы урман планына, урманчылыкның әлеге регламентына, шулай ук урманнарны үзләштерү проектына ярашлы рәвештә урманнарны карауның махсус төрләре керә.

Тәрбия кылу эшләре урман кишәрлегенә аренда шартнамәсе нигезендә, мондый кишәрлектән даими (вакыты чикләнмичә) яисә түләүсез нигездә файдалану хокукы нигезендә урманнардан файдаланучы затлар яисә урман мөнәсәбәтләре өлкәсендә вәкаләтле хакимият органнары тарафыннан гамәлгә ашырыла.

Чаралар төренә карап тәрбия кылу күләме төбәкләрнең урман планнарында, урманчылыкларның (урман паркларының) урман хужалыгы регламентларында, урманнарны үзләштерү проектларында билгеләнә.

Урманнарны карау буенча уздырылган чараларның сыйфатлылыгын һәм нәтижәләлеген бәяләү дәүләт хакимияте органнары, жирле үзидарә органнары тарафыннан, Россия Табигать министрлыгының 2016 елның 27 июнендәге 367 номерлы боерыгы белән расланган Диләнкеләрне карау тәртибенә туры китереп, диләнке эшләре тәмамланганнан соң диләнкеләрне караганда, Россия Табигать министрлыгының «Дәүләт урман реестрына документлаштырылган мәгълүматларны кертүгә һәм аны үзгәртүгә нигез булган документларның исемлеген, формасын һәм аларны эзерләү тәртибен раслау турында» 2013 елның 11 ноябрәндәге 496 номерлы боерыгы белән расланган тәртиптә дәүләт урман реестрына мәгълүмат керткәндә һәм аны үзгәрткәндә гамәлгә ашырыла.

Урман утыртмаларын тәрбияләү максатларында уздырыла торган кисүләр түбәндәге нәтижәләргә ирешү өчен гамәлгә ашырылырга тиеш:

урман утыртмаларының яшь структурасын һәм токым составын яхшырту өчен;

урман утыртмаларының сыйфатын һәм тотрыклылығын арттыру өчен;

урман утыртмаларының сыйфатын һәм тотрыклылығын арттыру, урманнарның саклаучы, су саклаучы, санитар-гигиена һәм башка файдалы үзлекләрен саклау һәм көчәйтү өчен;

урманнарның биологик төрлелеген бер дәрәжәдә тоту һәм торгызу өчен;

утыртмаларның продуктлылығын (ресурс потенциалын) арттыру өчен;

техник яктан өлгергән агач материалы үстерү вакытларын кыскарту өчен;

агач материалы ресурсларын рациональ файдалану өчен.

Урманнарны карау чаралары эксплуатация урманнарының максатчан билгеләнешен, яклаучы урманнарның һәм махсус якланучы урман кишәрлекләренен категорияләрен исәпкә алып гамәлгә ашырыла.

Эксплуатация урманнарында урманнарны тәрбия кылу чаралары урманнарның продуктлылығын арттыруга, югары сыйфатлы агач материалы һәм агач булмаган урман ресурслары алуға юнәлдерелгән.

Эксплуатация урманнарында ясалма һәм табигый барлыкка килгән, агач материалына ихтыяж зур булган максатчан агач токымнарына карата тәрбияви чаралар башкарыла. Максатчан агач токымнары Россия Федерациясе субъектының урман планында агач материалын житештерү структурасына һәм аңа булган ихтыяжга ясалган анализ нигезендә билгеләнергә тиеш.

Яклаучы урманнарда һәм махсус якланучы урман кишәрлекләрендә урманнарны карау чаралары тирәлек урманнарның хасил итүче, су саклаучы, яклаучы, санитар-гигиена, савыктыру һәм файдалы функцияләрен саклауга һәм торгызуга юнәлдерелгән.

Яклаучы урманнар һәм урманнарның махсус якланучы кишәрлекләре өчен максатчан токымлы агачлар булып яклаучы урманнарның һәм махсус яклана торган урман кишәрлекләренен максатчан билгеләнешенә җавап бирә торган агач токымнары санала.

Урманнарны карап тоту кисүләре урман утыртмаларының структурасын һәм токым составын яхшырту;

урман утыртмаларының сыйфатын һәм тотрыклылығын арттыру, урманнарның саклаучы, су саклаучы, санитар-гигиена һәм башка файдалы үзлекләрен саклау һәм көчәйтү;

агачны техник яктан өлгертү вакытларын киметү;

агач материалы ресурсларын рациональ файдалану өчен.

Урман утыртмаларының яшенә һәм карап тоту максатларына карап, урманнарны тәрбиявикисүләренен түбәндәге төрләре башкарыла:

яшь агачларның табигый һәм сыйфат составын һәм максатчан агачларның яисә максатчан агач токымнарының үсү шартларын яхшыртуға юнәлдерелгән тоныкландырулар;

урман утыртмаларының куелыгын көйләүгә һәм төп агач токымы агачларының үсеш шартларын яхшыртуға, һәм шулай ук урман

утыртмаларының токым һәм сыйфат составын формалаштыруны дәвам иттерүгә юнәлдерелгән тазартулар;

урман утыртмалары арасында иң яхшы ашачларның кәүсләре һәм ябалдашлары формалашсын өчен уңайлыклы шартлар тудыруга юнәлдерелгән сирәкләү кисүләре;

иң яхшы агачларның үсүе, аларның үсеш алуын арттыру, утыртмаларның структурасы формалашуын дәвам иттерү (төгәлләү) өчен уңайлыклы шартлар тудыруга юнәлдерелгән аркылы кисүләр;

өлгергән һәм картайган агачлар арасында аларны максатчан вазыйфаларын нәтижәле үти алырлык торышта саклау, сыйфатлы агач материалы туплау, уңыш бирүчәнлекне арттыру максатларында уздырыла торган урман агачларын саклау кисүләре;

картайган, өлгергән һәм максатчан функцияләрен югалта башлаган өлгереп килүче агачлар арасында урманның яңартылуына булышлык күрсәтүгә һәм урман утыртмаларын тәрбия кылу максатларында уздырылган агач кисүләргә бәйле рәвештә барлыкка килгән яшь перспективалы ашачлар үсеше өчен уңайлыклы шартлар тудыру максатларында урман утыртмаларын яңарту кисүләре;

формалашып беткән урта яшьле һәм олырак яшьтәге агачлар арасында утыртмада урман элементларын тәшкил итүче әйберләрнең бәрабәрән жайга салу һәм максатчан токымлы агачларның, үсентеләрнең, ярусларның үсешенә уңайлыклы шартлар тудыру юлы белән, утыртмалараларның составын, төзелешен тамырдан үзгәртү максатында урман утыртмаларын үзгәртеп формалаштыру кисүләре;

кыйммәтле, урман хасил итүче токымнарны утырту, чөчү, урманның табигый яңартылуына булышлык күрсәтү чараларын уздыру өчен шартлар эзерләү буенча аз кыйммәтле урман утыртмаларын яисә аларның бер өлешен юкка чыгару максатларында уздырыла торган реконструкция кисүләре;

урман-парк ландшафтларын формалаштыруга, саклауга, яңартуга, үзгәртүгә һәм аларның эстетик, савыктыру кыйммәтләрен һәм тотрыклылыгын арттыруга юнәлдерелгән ландшафт кисүләре;

берән-сәрән агачларны, шул исәптән үз вазыйфаларын үтәгән орлыклык агачларны кисүләр тоныкландырулар, чистарту кисүләре барышында гамәлгә ашырылырга тиеш, шулай ук, әгәр тоныкландыру, чистарту барышында үтәлмәгән булса, аерым чара буларак башкарылырга тиеш.

Урманнарны тәрбия кылу проектың төзөгәндә түбәндәгеләр уздырылырга тиеш:

урман кишәрлеген тикшерү;

урман кишәрлегенә жирлектәге чикләрен билгеләү.

Урманнарны тәрбия кылу проектында түбәндәгеләр булырга тиеш:

Урманнарны тәрбия кылу кагыйдәләренә ярашлы рәвештә урманнарны карау буенча чаралар төрөнә (төрләрненә) аталышы;

эшләргә уздыру, аларның нәтижәләрен исәпкә алу һәм бәяләү этаплары һәм чорлары;

урманчылыкның урман кишәрлеге (урман паркы) урнашкан урынга сыйфатлама (урман кишәрлегенә сыйфатлама, яклаучы урманнарның категориясе, квартал номеры, бүлемтек номеры, урман кишәрлеге майданы);

урман кишәрлегендә урман үсү шартларына сыйфатлама (шул исәптән рельефы, гидрологик шартлары, туфрагы);

урманнарны тәрбия кылу буенча чараларны уздыра башлаганчыга кадәр утыртмаларга башлангыч сыйфатлама;

урманнарны тәрбия кылу буенча чараларны төп сыйфатламалар (кисү ешлыгы, ябалдашларның минималь йомыклыгы, кисем майданнары суммасы, киселә торган агачларның күләме);

утиртманың киселә торган өлешенә сыйфатлама;

башкарыла торган технологик операцияләргә, диләнке элементлары (технологик полосалар, сөйрәнмәләр, технологик (төяү) пунктлары) буенча аларны башкару эзлеклелеген күрсәтеп, эшләргә башкару технологияләргә тасвирлау;

урманнарны тәрбия кылу буенча чараларны уздыра башлаганчыга кадәр утиртмаларга проектта каралган сыйфатлама.

Урман торгызу өчен билгеләнгән жирләргә урман утиртмалары биләгән жирләргә кертү

Урман утиртмалары вәкаләтле федераль башкарма хакимияте билгеләгән критерияләргә һәм таләпләргә җавап биргән очракта, урман торгызу өчен билгеләнгән жирләргә урман утиртмалары били торган жирләргә кертү дүүләт хакимияте органнары һәм жирле үзидарә органнары тарафыннан аларның РФ УК 81-84 ст. ярашлы рәвештә билгеләнгән вәкаләтләргә чикләрендә гамәлгә ашырыла.

Урман торгызу өчен билгеләнгән жирләргә урман утиртмалары били торган жирләргә кертү тәртибе һәм тиешле акт формасы вәкаләтле федераль башкарма хакимият органы тарафыннан билгеләнә.

Агач эзерләүгә бәйлә булмаган урманнарны карап тоту чаралары уздыру таләп ителә торган майданнар күләмнәре 16 таблицада китерелде.

Яшь агачларны карау һәм урманнарны карау буенча тәрбия кылуга бәйле булмаган бүтән чараларның нормативлары һәм параметрлары

Урманнарны тәрбия кылу төрләре аталышы	Кишәрлек урманчылыгының атылышы	Хужалык	Агач токымы	Майданы, га	Киселә торган запас, куб метр	Кабатлану чоры, ел	Еллык күләме		
							Майданы, га	Киселә торган запас, куб.м	
								гомуми	1 гектардан
1	2	3	4	5	6	7	8	9	10
Яшь агачлар арасында урманнарны карау буенча кисүләр уздыру									
Урманчылык буенча жәмгысе									
Тоныкландырулар		ылыслы	Нарат	47,4	300	5	9,4	60	6
			Чыршы	98,9	610	6	16,5	102	6
		Жәмгысе ылыслы		146,3	910		25,9	162	6
		каты яфраклы	Б/кәүс. имән	4,5	20	5	0,9	4	4
		Жәмгысе каты яфраклылар		4,5	20		0,9	4	4
		йомшак яфраклы	Каен	10,6	90	5	2,1	18	8
		Жәмгысе йомшак яфраклылар		10,6	90		2,1	18	8
Жәмгысе тоныкландырулар				161,4	1020		28,9	184	6
Тазартулар		ылыслы	Нарат	104,0	310	10	10,5	157	3
			Чыршы	40,3	420	8	12,6	166	10
		Жәмгысе ылыслы		204,3	730		23,1	323	5
		каты яфраклы	Б/кәүс. имән	24,0	200	5	4,8	40	8
		Жәмгысе каты яфраклылар		24,0	200	5	4,8	40	8
		йомшак яфраклы	Каен	12,4	360	5	4,2	72	29
		Жәмгысе йомшак		12,4	360	5	4,2	72	29

Урманнарны тәрбия кылу төрләре аталышы	Кишәрлек урманчылыгының атылышы	Хужалык	Агач токымы	Майданы, га	Киселә торган запас, куб метр	Кабатлану чоры, ел	Еллык күләме			
							Майданы, га	Киселә торган запас, куб.м		
								гомуми	1 гектардан	
1	2	3	4	5	6	7	8	9	10	
яфраклылар										
Чистартулар жәмгысе				180,7	1290		32,1	435	7	
шул исәптән кишәрлек урманчылыктары буенча										
Тоныкландырулар	Айшә	ылыслы	Нарат	1,6	10	5	0,3	2	6	
			Чыршы	4,2	20	6	0,7	4	5	
		Жәмгысе ылыслы			5,8	30		1,0	6	5
		каты яфраклы	Б/кәүс. имән	2,4	10	5	0,5	2	4	
		Жәмгысе каты яфраклылар			2,4	10	5	0,5	2	4
Жәмгысе тоныкландырулар				8,2	40		1,5	8	5	
Тазартулар	Айшә	ылыслы	Нарат	3,8	50	10	0,4	5	13	
			Чыршы	21,2	270	8	2,7	34	13	
		Жәмгысе ылыслы			25,0	320		3,1	39	13
		каты яфраклы	Б/кәүс. имән	12,0	100	5	2,4	20	8	
		Жәмгысе каты яфраклылар			12,0	100	5	2,4	20	8
Чистартулар жәмгысе				37	420		5,5	59	11	
Тоныкландырулар	Яшел Үзән	ылыслы	Нарат	41,2	250	5	8,2	50	6	
			Чыршы	79,9	500	6	13,3	83	6	
		Жәмгысе ылыслы			121,1	750		21,5	133	6
Тоныкландырулар	Яшел Үзән	каты яфраклы	Б/кәүс. имән	2,1	10	5	0,4	2	5	
		Жәмгысе каты яфраклылар			2,1	10	5	0,4	2	5
		йомшак яфраклы	Каен	10,6	90	5	2,1	18	8	
		Жәмгысе йомшак			10,6	90	5	2,1	18	8

РФ ТРЭМның «Урманнарны тәрбия кылу кагыйдэләрен раслау турында» 22.07.2017 № 626 боерыгында билгеләнгән өстенлек итүче һәр токым буенча үсеп китүчәнлек шартларының типларын, карап тотканчыга кадәр составы буенча утыртмаларның төркемен, бонитет классларын күрсәтеп, карап тоту буенча кисү режимының нормативлары, караганнан соң чыбылдыкның минималь тоташлыгы, агачлар саны яисә массасы буенча сайлап алу проценты 16.1 таблицада китерелде.

РФ Европа өлешендәге ылыслы-киң яфраклы (катнаш) урманнар районында урман типлары төркөмнәре буенча урман хасил итүче төп токымнарның яшь утыртмаларын тәрбияви кисү буенча режим нормативлары

Урман утыртмаларының кисүгә кадәрге составы	Урман типлары төркөмнәре (бонитет классы)	Тәрбиял и башлау яше, ел	Тонькландыру		Чистарту		Кисентенең яшенә (өлгерү дәрәжәсенә) карата максатчан составы
			тәрбиягә алганчы ябалдашларның минималь йомыклығы	кисү ешлыгы, запасы буенча %	тәрбиягә алганчы ябалдашларның минималь йомыклығы	кисү ешлыгы, запасы буенча %	
			Караганнан соң	кабатланучанлыгы (ел)	Караганнан соң	кабатланучанлыгы (ел)	
1. Нарат утыртмалары							
1.1. Нарат утыртмалары, саф һәм 2 берәмлеккә кадәр юкә катнашмалы	мүкле (III-IV)	8-10	0,9	15-20	0,9	15-20	8Н2 К
	нарат жыләкле (II-I)	5-10	0,7	6-10	0,7	10-15	(8-9) Н
			0,8	20-25	0,8	20-25	(1-2) К
			0,6	6-8	0,6	8-10	(9-10) Н
	катлаулы (I-Ia)	5-10	0,8	25-30	0,8	25-30	(1-+) К
			0,6	5-7	0,6	7-10	(8-9) Н
кара жыләкле (I – II)	5-10	0,9	20-25	0,9	20-25	(1-2) К	
озын мүкле (III)	8-10	0,7	6-8	0,7	8-10	8С2Б	
		0,9	20-25	0,9	15-25		
1.2. Составында нарат өстенлек итүче наратлы-яфраклы (5-7 нарат, 3-5 яфраклы)	мүкле (III-IV)	4-7	0,9	20-30	0,9	20-30	(7-8) Н
	нарат жыләкле (II-I)	3-6	0,6	6-8	0,7	10-15	(2-3) К
			0,7	30-50	0,7	30-50	(8-9) Н
			0,5	4-6	0,5	8-12	(1-2) К
	катлаулы (I-Ia)	3-5	0,6	35-60	0,6	30-50	(8-10) Н
			0,4	3-5	0,4	8-12	(0-2) К
	кара жыләкле (I-II)	3-6	0,7	30-50	0,7	30-50	(7-9) Н
			0,5	4-6	0,5	8-12	(1-3) К
0,8			30-40	0,8	25-35	(6-8) Н	
озын мүкле (III)	4-7	0,6	5-7	0,6	8-12	(2-4) К	
		0,9	5-7	0,9	8-12		
1.2.1. Составында 3-4 берәмлек нарат һәм 6-7 яфраклы катнашындагы наратлы-яфраклы	нарат жыләкле (II-I)	3-5	0,7	35-60	0,7	35-60	(6-8) С
			0,4	3-5	0,4	8-10	(2-4) Б
	катлаулы (I-Ia)	3-5	0,6	40-70	0,6	40-60	(6-9) С
			0,3	3-5	0,4	8-10	(1-4) Б
	кара жыләкле (I-II)	3-5	0,6	40-70	0,6	40-50	(6-8) С
			0,3	3-5	0,4	8-10	(2-4) Б
озын мүкле (III)	4-6	0,7	30-50	0,7	30-45	(5-7) С	

Урман утыртмаларынын кисүгә кадәрge составы	Урман типлары төркемнәре (бонитет классы)	Тәрбиял и башлау яше, ел	Тонькландыру		Чистарту		Кисентене н яшенә (өлгерү дәрәжәсенә) карата максатчан составы
			тәрбиягә алганчы ябалдашларның минималь йомьклығы	кисү ешлығы, запасы буенча %	тәрбиягә алганчы ябалдашларның минималь йомьклығы	кисү ешлығы, запасы буенча %	
			Караганнан соң	кабатла нучанлығы (ел)	Караганнан соң	кабатла нучанлығы (ел)	
			0,5	4-6	0,5	8-12	(3-5) Б
1.3. Яфраклы-наратлы (7 берәмлектән артык яфраклы, агачлар саны житәрлек булганда кимендә 3 нарат)	нарат жыләкле	3-5	0,6 0,4	40-60 3-6	0,7 0,4	40-60 10-15	(5-8) С (2-5) Б
	катлаулы	3-5	0,5 0,3	40-70 3-5	0,6 0,4	40-60 10-15	(6-9) С (1-4) Б
	кара жыләкле	4-6	0,6 0,4	40-70 4-6	0,6 0,4	40-50 10-15	(5-8) С (2-5) Б
	озын мүкле	4-7	0,7 0,4	30-60 5-7	0,7 0,5	30-45 8-12	(4-7) С (3-6) Б
2. Чыршы утыртмалары							
2.1. Чыршы утыртмалары: саф һәм 2 берәмлеккә кадәр яфраклы катнашында	катлаулы (Ia-I)	8-10	0,8 0,6	15-30 5-8	0,8 0,6	15-30 6-8	(9-10) Ч (0-1) К (Ус)
	кара жыләкле (I-II)	8-10	0,8 0,5	20-35 6-8	0,8 0,6	15-25 6-8	(8-9) Ч (1-2) К (Ус)
	елга буенда үсүче (II-III)	8-10	0,8 0,5	20-35 6-8	0,8 0,6	15-25 6-8	(8-9) Ч (1-2) К (Ус)
2.2. Чыршылы-яфраклы, составында чыршы өстенлек итүче: 5-7 чыршы һәм 3-5 яфраклы	катлаулы (Ia-I)	6-8	0,7 0,5	30-40 4-6	0,7 0,5	30-40 8-10	(9-10) Ч (0-1) К (Ус)
	кара жыләкле (I-II)	6-8	0,7 0,5	30-40 4-6	0,7 0,5	30-40 8-10	(8-9) Ч (1-2) К (Ус)
	елга буенда үсүче (II-III)	6-8	0,7 0,5	30-40 4-6	0,7 0,5	30-40 8-10	(8-9) Ч (1-2) К (Ус)
2.2.1. Составында 3-4 берәмлек чыршы һәм 6-7 яфраклы катнашындагы чыршылы-яфраклы	катлаулы (Ia-I)	4-6	0,6 0,3	50-60 4-6	0,6 0,4	50-60 4-8	(8-10) Ч (0-2) К (Ус)
	кара жыләкле (I-II)	4-6	0,6 0,3	50-60 4-6	0,6 0,4	40-50 4-8	(8-9) Ч (1-2) К (Ус)
	елга буенда үсүче (II-III)	4-6	0,6 0,3	50-60 4-6	0,6 0,4	40-50 4-8	(8-9) Ч (1-2) К (Ус)

Урман утыртмаларынын кисүгә кадәрge составы	Урман типлары төркемнәре (бонитет классы)	Тәрбиял и башлау яше, ел	Тонькландыру		Чистарту		Кисентене н яшенә (өлгерү дәрәжәсенә) карата максатчан составы
			тәрбиягә алганчы ябалдашларның минималь йомыклығы	кисү ешлығы, запасы буенча %	тәрбиягә алганчы ябалдашларның минималь йомыклығы	кисү ешлығы, запасы буенча %	
			Караганнан соң	кабатланучанлығы (ел)	Караганнан соң	кабатланучанлығы (ел)	
2.3. Яфраклылар чыбылдыгы астында кирәкле күләмдә чыршы булган яфраклы-чыршылы	катлаулы (Ia-I)	4-6	чик. юк	чик. юк	чик. юк	чик. юк.	(8-10) ЧЕ (0-2) К (Ус)
	кара жыләкле (I-II)	4-6	чик. юк	чик. юк	чик. юк	40-50/100	(7-8) Ч (2-3) К (Ус)
	елга буенда үсүче (II-III)	4-6	чик. юк.	чик. юк	чик. юк.	40-50/100	(>4) Ч (<6) К (Ус)
3. Имән утыртмалары							
3.1. Имән утыртмалары чиста һәм катнаш б. ток. белән: 2 бер. кадәр	Саф имәнлекләр юкәле-чикләвек куаклы (II-I)	10-15	–	–	0,8	20-35	(8-9) Д (1-2) Лп, Е, б. ток.
	Саф имәнлекләр (III-II; IV)	10-15	–	–	0,8	20-30	(8-9) Д (1-2) Лп, Е, б. ток.
	Дымлы имәнлекләр зур үләнле	10-15	–	–	0,8	20-35	(8-9) Д (1-2) Лп, Е, б.ток.
	Дымлы имәнлекләр юкәле (III-IV; II)	0-15	–	–	0,8	20-30	(8-9) Д (1-2) Лп, Е, б. ток.
	Елга буенда үсә торган зур үләнле имәнлекләр (II-III)	10-15	–	–	0,8	20-30	(8-9) Д (1-2) Ол. ч., б.ток.
3.2. 5-7 берәмлек составында имән күпчелек тәшкил иткән катнаш утыртмалар (йомшак яфраклы һәм каты яфраклы)	Саф имәнлекләр юкәле-чикләвек куаклы (II-I)	4-6	0,7 0,5	30-45 3-5	0,7 0,5	35-40 4-6	(7-9) Д (1-3) Лп, Яс, Е
	Саф имәнлекләр (III-II; IV)	4-6	0,7 0,6	25-35 3-5	0,7 0,6	25-35 4-6	(7-8) Д (2-3) Лп, Е, б. ток.

Урман утыртмаларынын кисүгә кадәрge составы	Урман типлары төркемнәре (бонитет классы)	Тәрбиял и башлау яше, ел	Тонькландыру		Чистарту		Кисентене н яшенә (өлгерү дәрәжәсенә) карата максатчан составы
			тәрбиягә алганчы ябалдашларның минималь йомьклығы	кисү ешлығы, запасы буенча %	тәрбиягә алганчы ябалдашларның минималь йомьклығы	кисү ешлығы, запасы буенча %	
			Караганнан соң	кабатланучанлығы (ел)	Караганнан соң	кабатланучанлығы (ел)	
токимнар белән)	Дымлы имәнлекләр	4-6	0,7	30-40	0,7	30-40	(7-8) Д
	зур үләнле (II-III; I)	4-6	0,5	3-5	0,5	4-6	(2-3) Лп, Ч, б.т.
	Дымлы имәнлекләр юкәле (III-IV; II)	4-6	0,7 0,5	30-35 3-5	0,7 0,5	30-35 4-6	(7-8) Д (2-3) Лп, Е, б. ток.
	Елга буенда үсә торган зур үләнле имәнлекләр (II-III)	4-6	0,7 0,5	30-40 3-5	0,7 0,6	30-40 4-6	(7-9) Д (1-3) Ол. ч., б.ток.
3.2.1. Составында 3-4 берәмлек имән катнашулы катнаш утыртмалар	Саф имәнлекләр юкәле-чикләвек куаклы (II-I)	3-5	0,7 0,4	40-60 3-5	0,7 0,4	40-60 4-6	(6-8) Д (2-4) Лп, Е, б. ток.
	Саф имәнлекләр юкәле-күрәнле (III-II; IV)	3-5	0,7 0,5	30-50 3-4	0,7 0,5	30-50 4-6	(6-8) Д (2-4) Лп, Е, б. ток.
	Дымлы имәнлекләр зур үләнле (II-III; I)	3-5	0,7 0,4	40-50 3-5	0,7 0,4	40-50 4-6	(6-8) Д (2-4) Лп, Е, б. ток.
	Юкәле дымлы имәнлекләр (III-IV; II)	3-5	0,7 0,5	40-50 3-5	0,7 0,5	40-50 4-6	(6-8) Д (2-4) Лп, Е, б. ток.
	Елга буенда үсә торган зур үләнле имәнлекләр (II-III)	3-5	0,7 0,5	40-60 3-5	0,7 0,5	40-60 4-6	(6-7) Д (3-4) Ол. ч., б.ток.
3.3. Йомшак яфраклылар күпчелек тәшкил иткән һәм составында кимендә 3 берәмлек имән булган катлаулы утыртмалар	Саф имәнлекләр юкәле-чикләвек куаклы (II-I)	2-4	0,6 0,3	50-80 3-5	0,6 0,3	50-70 4-6	(5-7) Д (3-5) б.т.
	Саф имәнлекләр юкәле-күрәнле (III-II; IV)	2-4	0,6 0,4	40-70 3-5	0,6 0,5	40-60 4-6	(4-7) Д (3-6) б.т.
имән өстенлек	Дымлы	2-4	0,6	40-70	0,6	40-60	(4-7) Д

Урман утыртмаларының кисүгә кадәрge составы	Урман типлары төркемнәре (бонитет классы)	Тәрбиял и башлау яше, ел	Тонькландыру		Чистарту		Кисентенең яшенә (өлгерү дәрәжәсенә) карата максатчан составы
			тәрбиягә алганчы ябалдашларның минималь йомьклығы	кисү ешлығы, запасы буенча %	тәрбиягә алганчы ябалдашларның минималь йомьклығы	кисү ешлығы, запасы буенча %	
			Караганнан соң	кабатла нучанлығы (ел)	Караганнан соң	кабатла нучанлығы (ел)	
итүче, агачлыклар формалаштыруга житәрлек агач саны булган	имәнлекләр зур үләнле		0,4	3-5	0,5	4-6	(3-6) б.т.
	Дымлы имәнлекләр юкәле (III-IV; II)	2-4	0,6 0,4	40-70 3-5	0,6 0,5	40-60 4-6	(4-7) Д (3-6) б.т.
	Елга буенда үсә торган зур үләнле имәнлекләр (II-III)	2-4	0,6 0,4	40-70 3-5	0,6 0,5	40-60 4-6	(4-7) Д (3-6) Ол. ч, б.ток.
4. Каен утыртмалары							
4.1. Каен утыртмалары: саф һәм өлешчә башка токымнар катнашында	нарат жыләклекчәчбайлы (II-I)	10 -12	–	–	>0,8 0,7	20-25 5-10	(8-10) Б (0-2) С
	катлаулы вак үләнле (II-I)	8-12	–	–	>0,8 0,7	20-30 5-10	(8-10) Б (0-2) С (Е)
	кара жыләклек-вак үләнле (II-III)	8-12	–	–	>0,8 0,7	20-25 5-10	(8-10) Б (0-2) С (Е)
	озын мүкле (III-IV)	12 -15	–	–	>0,8 0,7	15-20 5-10	(8-10) Б (0-2) С
	катлаулы киң үләнле (Ia-I)	8 - 10	–	–	>0,8 0,7	25-35 5-10	(8-10) Б (0-2) Е (С)
	кара жыләклек-киң үләнле (I-II)	8 - 10	–	–	>0,8 0,7	20-30 5-10	(8-10) Б (0-2) Е (С)
	елга буенда үсә торган-эре үләнле (II-III)	8 - 10	–	–	>0,8 0,7	20-25 5-10	(8-10) Б (0-2) Е
4.2. Каенлы-усаклы утыртмалар, башка токымнар	катлаулы вак үләнле (II-I)	6 - 8	0,8 0,6	20-40 5	0,8 0,6	20-40 5-10	(8-10) Б (0-2) С (0-+) Ос
	кара жыләклек-вак үләнле (II-III)	6 - 8	0,8 0,6	20-40 5	0,8 0,6	20-40 5-10	(8-10) Б (0-2) С (0-+) Ос
	катлаулы киң үләнле (Ia-I)	6 - 8	0,8 0,6	20-40 5	0,8 0,6	20-40 5-10	(8-10) Б (0-2) Е, С (0-+)Ос

Урман утыртмаларының кисүгә кадәрge составы	Урман типлары төркемнәре (бонитет классы)	Тәрбиял и башлау яше, ел	Тонькландыру		Чистарту		Кисентенең яшенә (өлгерү дәрәжәсенә) карата максатчан составы
			тәрбиягә алганчы ябалдашларның минималь йомыклығы	кисү ешлығы, запасы буенча %	тәрбиягә алганчы ябалдашларның минималь йомыклығы	кисү ешлығы, запасы буенча %	
			Караганнан соң	кабатланучанлығы (ел)	Караганнан соң	кабатланучанлығы (ел)	
	кара жыләклекнең үләнле (I-II)	6 - 8	0,8 0,6	20-40 5	0,8 0,6	20-40 5-10	(8-10) Б (0-2) Е (0-+) Ос
	елга буенда үсә торган-зур үләнле (II-III)	6 - 8	0,8 0,6	20-35 5	0,8 0,6	20-35 5-10	(8-10) Б (0-2) Е (0-+) Ос
4.3. Каенлы-чыршылы (каен чыбылдыгы астында кирәкле күләмдә чыршы – чыршының икенче ярусы яки яшь агачы булган)	катлаулы киң үләнле (Ia-I)	4 - 6	0,8 0,7	20-30 5	0,8 0,7	20-30 5-10	(7-10) Б (0-3) Е II яр. (Пдр) 10 Е
	кара жыләклекнең үләнле (I-II)	4 - 6	0,8 0,7	20-30 5	0,8 0,7	20-30 5-10	(7-10) К (0-3) Ч II яр. (Үр.)10 Ч
	елга буенда үсә торган-зур үләнле (II-III)	4 - 6	0,8 0,7	20-30 5	0,8 0,7	20-30 5-10	(7-10) К (0-3) Ч II яр. (Үр.)10 Ч
5. Усак утыртмалары							
5.1. Усак утыртмалары: саф һәм өлешчә башка токымнар катнашында	катлаулы вак үләнле (II-I)	10 - 15	–	–	>0,8 0,6	30-40 5-7	(7-10) Ос (0-3) Е, Б
	кара жыләклек-вак үләнле (III-II)	10 -15	–	–	0,8 0,6	30-35 5-7	(7-10) Ос (0-3) Е, Б
	катлаулы киң үләнле (Ia-I)	8-12	–	–	>0,8 0,6	30-40 5-7	(7-10) Ос (0-3) Е, С, Б
	кара жыләклек-киң үләнле (I-II)	8-12	–	–	0,8 0,6	30-35 5-7	(7-10) Ос (0-3) Е, С, Б
	елга буенда үсә торган-зур үләнле (II-I)	8-12	–	–	0,8 0,7	25-35 5-7	(7-10) Ос (0-3) Е, Б
5.2. Усаклы-чыршылы (усак чыбылдыгы астында кирәкле күләмдә чыршы – икенче ярусы яки	катлаулы киң үләнле (Ia-I)	4 - 8	0,8 0,5	30-45 4-6	0,8 0,5	35-45 5-8	(7-10) Ос (0-3) Е, Б II яр. (Пдр) 10Е
	кара жыләклек-киң үләнле (I-II)	4 - 8	0,8 0,6	30-40 4-6	0,8 0,6	30-40 5-8	(7-10) Ос (0-3) Е,

Урман утыртмаларынын кисүгә кадәрге составы	Урман типлары төркемнәре (бонитет классы)	Тәрбиял и башлау яше, ел	Тонькландыру		Чистарту		Кисентенең яшенә (өлгерү дәрәжәсенә) карата максатчан составы
			тәрбиягә алганчы ябалдашларның минималь йомыклығы	кисү ешлығы, запасы буенча %	тәрбиягә алганчы ябалдашларның минималь йомыклығы	кисү ешлығы, запасы буенча %	
			Караганнан соң	кабатланучанлығы (ел)	Караганнан соң	кабатланучанлығы (ел)	
яшь агачы булган)							С, Б II яр. (Пдр) 10Е
елга буенда үсә торган-зур үләнле (II-I)	4 - 8	0,8 0,6	30-40 4-6	0,8 0,6	30-40 5-8	(7-10) Ос (0-3) Е, Б II яр. (Пдр) 10Е	
6. Юкә утыртмалары							
6.1. Күп максатларга, шул исәптән ұзагач алу өчен билгеләнгән утыртмалар							
6.1.1. Саф чиста юкә утыртмалары һәм өлешчә башка токымдагылар кушылмасы белән (2 берәмлеккә кадәр)	катлаулы вак үләнле юкәлекләр (II-III)	10-15	–	–	0,8 0,7	20-30 5-7	(8-10) Лп (0-2) С, Е, б.ток.
	кара жиләкле-вак үләнле (III-IV)	10-15	–	–	0,8 0,7	20-25 5-7	(8-10) Лп (0-2) С, Е, б.ток.
	катлаулы киң яфраклы (I-II)	10-15	–	–	0,8 0,7	25-30 5-7	(8-10) Лп (0-2) Е, Д, б.ток.
	кара жиләкле-киң үләнле (II-III)	10-15	–	–	0,8 0,7	20-30 5-7	(8-10) Лп (0-2) Е, Д, б.ток.
6.1.2. Катнаш утыртмалар, составында юкә өстенлек итә	катлаулы вак үләнле (II-III)	6-8	0,8 0,6	25-35 4-6	0,8 0,6	25-35 5-7	(7-10) Лп (0-3) С, Е, б.ток.
	кара жиләкле-вак үләнле (III-IV)	6-8	0,8 0,6	20-30 4-6	0,8 0,6	25-30 5-7	(7-10) Лп (0-3) С, Е, б.ток.
	катлаулы киң яфраклы (I-II)	6-8	0,8 0,5	30-40 4-6	0,8 0,5	30-40 5-7	(7-10) Лп (0-3) Е, Д, б.ток.
	кара жиләкле-киң үләнле (II-III)	6-8	0,8 0,6	25-35 4-6	0,8 0,6	25-35 5-7	(7-10) Лп (0-3) Е, Д, б.т.
6.2. Умартачылык (нектар бүлемтеге) максатларында үстерелә торган утыртмалар							
6.2.1. Саф чиста юкә утыртмалары һәм өлешчә башка	катлаулы вак үләнле юкәлекләр (II-III)	5-7	0,8 0,6	25-30 4-6	0,7 0,6	20-30 5-8	10 Лп ед. др.п.

Урман утыртмаларының кисүгә кадәрge составы	Урман типлары төркемнәре (бонитет классы)	Тәрбиял и башлау яше, ел	Тонькландыру		Чистарту		Кисентенең яшенә (өлгерү дәрәжәсенә) карата максатчан составы
			тәрбиягә алганчы ябалдашларның минималь йомыклығы	кисү ешлығы, запасы буенча %	тәрбиягә алганчы ябалдашларның минималь йомыклығы	кисү ешлығы, запасы буенча %	
			Караганнан соң	кабатланучанлығы (ел)	Караганнан соң	кабатланучанлығы (ел)	
токимдагылар кушылмасы белән (2 берәмлеккә кадәр)	кара жиләкле-вак үләнле (III-IV)	6-8	0,8 0,6	25-30 4-6	0,7 0,6	20-30 5-7	10 Лп ед. др.п.
	катлаулы киң яфраклы (I-II)	5-7	0,8 0,5	25-35 4-6	0,7 0,5	20-35 5-8	10 Лп ед. др.п.
	кара жиләкле-киң үләнле (II-III)	6-8	0,8 0,6	25-35 4-6	0,7 0,5	20-30 5-8	10 Лп ед. др.п.
6.2.2. Составында юкә өстенлек итүче катнаш утыртмалар	катлаулы вак үләнле (II-III)	4-6	0,7 0,5	30-40 4-6	0,7 0,5	20-40 5-8	(9-10) Лп (0-1) башк. ток.
	кара жиләкле-вак үләнле (III-IV)	4-6	0,7 0,5	30-35 4-6	0,7 0,5	20-35 5-8	(9-10) Лп (0-1) башк.ток.
	катлаулы киң яфраклы (I-II)	4-6	0,7 0,5	30-50 4-6	0,7 0,5	20-45 5-8	(9-10) Лп (0-1) башк. ток.
	кара жиләкле-киң үләнле (II-III)	4-6	0,7 0,5	30-35 4-6	0,7 0,5	20-40 5-8	(9-10) Лп (0-1) башк. ток.
7. Зирек утыртмалары							
7.1. Саф кара зирек утыртмалары һәм составында башка йомшак яфраклы токимнар катнашында	Елга буенда үсә торган-эре үләнле кара зиреклекләр (II-I)	10-15	–	–	0,8 0,7	20-30 5-7	(7-10) Ол. ч. (0-3) Е, Д
	Кара зиреклек сазлыклы-зур үләнле (III-II)	10-15	–	–	0,8 0,7	20-25 5-7	10 Ол. ч., ед. др. п.
7.2. Кара зирек өстенлек итүче һәм составында башка кыйммәтле токимнар булган катнаш утыртмалар	Елга буенда үсә торган-эре үләнле кара зиреклекләр (II-I)	8-10	0,7 0,6	25-35 3-5	0,8 0,6	25-35 4-6	(6-8) Ол. ч., (2-4) Е. Д. др. п.
8. Тирек утыртмалары							
Саф һәм өлешчә башка токимнар катнашындагы тирек утыртмалары		2-4	0,8 0,7	20-30 3-4	0,8 0,7	20-30 4-5	
9. Чәчбай утыртмалары							
Саф һәм өлешчә башка токимнар		3-4	0,8 0,7	15-25 3-4	0,8 0,7	20-25 3-5	

Урман утыртмаларының кесүгә кадәрge составы	Урман типлары төркемнәре (бонитет классы)	Тәрбиял и башлау яше, ел	Тонькландыру		Чистарту		Кисентенең яшенә (өлгерү дәрәжәсенә) карата максатчан составы
			тәрбиягә алганчы ябалдашларның минималь йомьклығы	кисү ешлығы, запасы буенча %	тәрбиягә алганчы ябалдашларның минималь йомьклығы	кисү ешлығы, запасы буенча %	
			Караганнан соң	кабатланучанлығы (ел)	Караганнан соң	кабатланучанлығы (ел)	
катнашындагы чәчбай утыртмалары							

1. Кисүләрнең максималь ешлык проценты тоташлығы (тулылығы) 1,0гә тигез булган утыртмалар өчен китерелде. Тоташлыкның (тулылыкның) түбәнрәк күрсәткечләрендә, кесәк тотрыклылык кимү куркынычы янаганда һәм башка начар шартларда, шулай ук техник коридор челтәрле кишәрлекләрен тәрбия кылганда кисүләрнең ешлығы, әлбәттә, кими.

2. Запас буенча технологик коридорларны 5-7%ка кесеп чыкканда һәм кирәкмәгән агачларны күп күләмдә юк итү зарурлығы булганда ешлыкны арттыру рөхсәт ителергә мөмкин.

Күрсәткечләр	Урман үсемлекләре капламаган жирләр				Алдагы чорда тоташ кисү диләнкеләре	Урман үрчетү	БАРЛЫ ГЫ	Ел саен башкарыла торган күләм
	көекләр һәм һәлак булган уртыртмалар	Киселгән урыннар	аланлыктар һәм чүллекләр	жәмгысә				
1	2	3	4	5	6	7	8	9
– каты яфраклы								
Табиғый урман торгызу, барлыгы		10	12	22			22	2
Алардан токымнар буенча:								
– ылыслы								
– каты яфраклы								
– йомшак яфраклы		10	12	22			22	2
Табиғый үстерү, барлыгы		10	12	22			22	2
Алардан токымнар буенча:								
– ылыслы								
– каты яфраклы								
– йомшак яфраклы		10	12	22			22	2
Урман үрчетүгә мохтаж жирләр, барлыгы								
шул исәптән кишәрлек урманчылыктары буенча								
Айшә кишәрлеге урманчылыгы								
Урман торгызуга мохтаж урыннар, барлыгы	1	13	11	25	2		27	3
Шул исәптән токымнары буенча:	1	3	9	13	2		15	1
– ылыслы			1	11			1	1
– каты яфраклы		10	1	11			11	1
– йомшак яфраклы	1	3	11	15	2		17	2
Шул исәптән түбәндәге ысуллар белән:	1	3	9	13	2		15	1
Ясалма (урман культуралары булдыру), барлыгы			1	1			1	

Күрсөткөчлөр	Урман үсемлеклөрө капламаган жирлөр				Алдагы чорда тоташ кисү дилэнкелөре	Урман үрчетү	БАРЛЫ ГЫ	Ел саен башкарыла торган күлөм
	көөклөр һәм һөлак булган уртыртмала р	Киселгә н уриннар	аланлыклар һәм чүллеклөр	жәмгысе				
1	2	3	4	5	6	7	8	9
Алардан токымнар буенча:			1	1			1	
– ылыслы								
– каты яфраклы								
– йомшак яфраклы								
Катнаш, барлыгы								
алардан токымнар буенча:								
– ылыслы								
– каты яфраклы								
Табигый урман торгызу, барлыгы		10		10			10	1
Алардан токымнар буенча:								
– ылыслы								
– каты яфраклы		10		10			10	1
– йомшак яфраклы								
Табигый үстерү, барлыгы		10		10			10	1
Алардан токымнар буенча:								
– ылыслы								
– каты яфраклы		10		10			10	1
– йомшак яфраклы								
Урман үрчетүгә мохтаж жирлөр								
Яшел Үзән кишәрлеге урманчылыгы								
Урман торгызуга мохтаж уриннар, барлыгы		38	9	47	7		54	5
Шул исәптән токымнары буенча:		34		34	7		41	4
– ылыслы		4		4			4	

Күрсөткөчлөр	Урман үсемлеклөрө капламаган жирлөр				Алдагы чорда тоташ кисү дилэнкеләре	Урман үрчетү	БАРЛЫ ГЫ	Ел саен башкарыла торган күлөм
	көөклөр һәм һәлак булган уртыртмала р	Киселгә н уриннар	аланлыктар һәм чүллекләр	жәмгысе				
1	2	3	4	5	6	7	8	9
Кызыл Октябрь кишәрлеге урманчылыгы								
Урман торгызуга мохтаж уриннар, барлыгы		5	5	10	7		17	2
Шул исәптән токымнары буенча:		5	2	7	7		14	1
– ылыслы								
– каты яфраклы								
– йомшак яфраклы			3	3			3	1
Шул исәптән түбәндәге ысуллар белән:								
Ясалма (урман культуралары булдыру), барлыгы		5	2	7	7		14	1
Алардан токымнар буенча:		5	2	7	7		14	1
– ылыслы								
– каты яфраклы								
– йомшак яфраклы								
Катнаш, барлыгы								
алардан токымнар буенча:								
– ылыслы								
– каты яфраклы								
Табигый урман торгызу, барлыгы			3	3			3	1
Алардан токымнар буенча:								
– ылыслы								
– каты яфраклы								
– йомшак яфраклы			3	3			3	1
Табигый үстерү, барлыгы			3	3			3	1

Күрсөткөчлөр	Урман үсөмлөклөрө капламаган жирлөр				Алдагы чорда тоташ кисү дилөнкелөре	Урман үрчөтү	БАРЛЫ ГЫ	Ел саен башкарыла торган күлөм
	көөклөр һәм һөлак булган уртыртмала р	Киселгә н урыннар	аланлыклар һәм чүллөклөр	жәмгысе				
1	2	3	4	5	6	7	8	9
Алардан токымнар буенча:								
– ылыслы								
– каты яфраклы								
– йомшак яфраклы			3	3			3	1
Урман үрчөтүгә мохтаж жирлөр								

*Искәрмә: Тоташ кисүләр буенча ел саен файдалануга рөхсәт ителә торган дилөнке күлөмө үзләштерелмәгән очракта, урман торгызу эшләренең күлөмө үзгәртелергә мөмкин.

Урман культураларын булдыру технологиясе туфракт-типологик шартларга бэйле. Технологиялар нигезе сыйфатында Урманчылык һәм урман хужалыгын механикалаштыру буенча Бөтенроссия фәнни-тикшеренү институты тарафыннан эшлэнгән урман торгызу буенча хисап-технологик карталар киңәш ителә.

Урман культураларын булдыруның иң ышанычлы ысулы утырту булып санала.

Урман торгызу эшләрендә эш урыннарын сайлап алу, урнаштыру һәм планлаштыру 17.1 таблицада китерелде.

17.1 таблица.

Урман торгызу эшләрендә эш урыннарын сайлап алу, урнаштыру һәм планлаштыру

Күрсәткечләр	Нормативлар (оптималь күрсәткечләр)
1. Эш урыннарын рациональ сайлап алу билгеләре	
1.1. Яраклаша алырдай яшь агач булганга карап	
Торгызылган дип түбәндәге кишәрлекләргә санарга:	
Йомшак яфраклы хужалыкта	1 гектарга кимендә 5 мең данә шытымнары яисә орлык нөсхәләре майдан буенча чагыштырмача тигез урнашканда
Каты яфраклы тәбәнәк кәүсәле хужалыкта	1 гектарга каты яфракылар токымнарының шытымнары белән 400-600 данә түмәр булганда (400 данәдән ким булса – торгызу канәгәтләнәрлек түгел)
Вак шытым	0,5 м кадәргә нөсхәләре гомуми саныннан 2/3 өлешеннән күбрәк булганда
Эре шытым	1,5 м кадәргә нөсхәләре гомуми саныннан 1/3 өлешеннән күбрәк булганда
1.2. Урман культурасы майданнарының категориясе буенча:	
Тоташ сөрүне рөхсәт итә торган	Бушлыклар, ачыклыклар, аланнар һәм авыл хужалыгы әйләнешеннән төшөп калган майданнар, киселгән урыннар һәм черегән яисә казып алынмаган түмәрләре булган иске янғын урыннары
Туфракны полосалар һәм буразналар рәвешендә өлешчә эшкәртү рөхсәт ителә торган	Киселгән урыннар, төп һәм икенчел токымнар белән торгызылмаган янғын урыннар, 1 гектарга артык дымлы 500 түмәргә кадәр, 600 түмәргә кадәр – яна һәм коры туфрактарда
Туфракны буразналар яисә майданчыклар рәвешендә эшкәртү рөхсәт ителә торган	Шул ук майданнар, әмма аларда тиешенчә 500дән артык һәм 600 түмәр
Туфракны өлешчә эшкәртүне таләп итә торган	Киселгән урыннар, төп токым белән канәгәтләнмәслек дәрәжәдә торгызылган яисә йомшак яфракылар белән (соры зирек, фаут усагы һәм башкалар) яисә сирәкләнгән үсентеләр
1.3. Кишәрлек урнашу рельефы буенча:	
Оптималь	Диңгез өслегеннән 500 метрга кадәр биеклектәгә һәм 5 градуска кадәр тигезлек шартлары
Тракторлар кереп йөри ала торган (иминлек күзлегеннән)	6-12 градус авышлыгы (гомуми билгеләнештәгә тракторлар базасында агрегатлар белән эшкәртү: көпчәкле – 8 градустан да артмаган авышлыктарда, башмаклы – 12 градустан да артмаган)

Күрсәткечләр	Нормативлар (оптималь күрсәткечләр)
1.4. Гидрологик шартлар буенча (дым күп яратмый торган агач токымнары өчен)	
Оптималь.	Туфрак-грунт сулары кимендә 30 см тирәнлектә яткан дренажланган туфраклар (мөмкин булса – туфракны эшкәртмичә, ә кирәк чакта – полосаларны фреза яисә сука белән йомшарту, буразналар яру)
Рөхсәт ителә	Дымы вакытлыча артып киткән туфраклар (түтәлләр һәм катламнар рәвешендә микрокалькуляклар эзерләгәннән соң) Дымы артып киткән туфраклар (дренаж каналлары ярып яисә киптергәннән соң туфракны катламнар белән эзерләү)
Рөхсәт ителми	Йомык тирән сөзәк чокыр кишәрлекләре (киптерү юлы белән артык дымны чыгару кыенлашкан)
1.5. Урман культуралары эшләре башкарылырга тиешле кисүләренә планлаштыруга таләпләр	
Кисү калдыклары	Яндырылырга яисә 3 м кинлектәге тыгыз параллель валларга куелырга тиеш. Кисек калдыклары гомуми мәйданның 20%тан артмаган өлешен биләргә тиеш (вариант: кисек калдыклары бик күп булмаганда, ягъни 1 гектарга 15 скл. куб. м булганда, кисү бүлемтекләре буйлап тигез урнаштырылырга мөмкин)
Агач	Барлык агач материалы урман культуралары эшләре башланганчы тулысынча алып бетерелергә тиеш.
Агач материалының өске складлары һәм йөк төяү мәйданнары били торган мәйдан	10 гектардан кимрәк булган диләнкеләрдә ул гомуми мәйданның 10%тан артмаган өлешен биләргә тиеш. Барлык кисү урыннарында ул урманнар торгызу эшләрен уздырырга яраклы хәлгә ктерелергә тиеш (агач материалын тулысынча жыеп алу, шул исәптән аска салынганнарын, кисек калдыкларын, бульдозер белән микрорельефны тигезләү һәм башкалар)
Урман бүлемтекләрен машина белән эшкәртү барышында минераллаштырылган туфрак өслеге күләме:	
а) урман культуралары булдырылырга тиешле	Көлсу авыр балчык һәм суглин дымлы туфракларда (кара жиләкле, озын мүкле наратлыклар һәм чыршылыклар) – урман бүлемтекләре мәйданының 20%ы. Кори комлы туфракларда (лишайниклы наратлыклар) – урман бүлемтекләре мәйданының 15%тан артмаган өлеше.
б) табигый яңартылырга тиешле	Көлсу комлы яхшы дренажланган туфраклардагы тигезлек урманнарында (нарат жиләкле наратлыкларда) 15-20% өлешен минеральләштерү рөхсәт ителә (үзлегеннән орлыкларын чөчүне тәмин итеп). Табигый яңартылуга ярдәм итү өчен бүлеп бирелгән кисү урыннарында туфракны минеральләштерү гомуми мәйданның кимендә 20-30%ында уздырылырга тиеш (шытымнарны саклап калу шарты белән).
Түмәрләренң биеклегә	Диаметрының 1/3ыннан артмаган, диаметры 30 сантиметрдан нечкәрәк, 10 сантиметрдан артмаган
1 гектарга түмәрләр саны – 600 данәдән артык	Жир белән тигез өлештә алдан түмәрләренә казып чыгармыйча, чистартмыйча, кисеп алмыйча сукалар, фрезалар, урман утырту машиналары, культиваторлар белән эшләү рөхсәт ителми. Эре утырту материалларын механикалаштырылган утырту

Күрсәткечләр	Нормативлар (оптималь күрсәткечләр)
	алдыннан полосалап казып алу юлдаш һәм куак токымнары үсентеләре белән капланган кисүләр урыннарында аеруча нәтижәле була (полосаларның киңлеге 2 м)
1.6. Кишәрлекләре урман культуралары фондына кертүнең рөхсәт ителмәгән билгеләре	
Урманга бәйлә	Хужалык өчен кыйммәтле токымнар белән табигый рәвештә канәгатьләнәрлек яңара торган майданчыклар
Техник-икътисадый	Су бастырылырга яисә корылмалар куелырга тиешле жирләр. Хужалык йогынтысы өчен мөмкин булмаган, күләме һәм әһәмияте буенча зур булмаган, аерым урнашкан, ерак урнашкан, урман культуралары булдыру өчен икеләтелгән чыгымнар таләп итүче майданнар
туфракның тамырлар үтеп керерлек тыгыз катлам тирәнлегенә буенча	Иң күбә: катнаш урманнарда – чыршы өчен 50 см һәм нарат өчен 80 см; киң яфраклы урманнарда – чыршы өчен 60 см һәм нарат өчен 120 см
2. Кишәрлекләр конфигурациясе һәм күләме	Туры почмаклы яисә трапеция сыман, агрегатлар эшләү өчен уңайлы. Эре массивлар рәвешендә, мөмкин кадәр тигез яклы
3. Кишәрлекне жирлектә беркетү	<p>Урман культуралары эшләрен алып бару өчен бүлөп бирелгән барлык майданнар почмак үлчәү рәвешендә фотога төшерелгәннән соң, сызыклары кисешкәш жирләрдә (кишәрлек яклары) баганалар утырту юлы белән шушы урында беркетелә. Баганалар озынлыгы 2 м, диаметры 12-16 см булырга һәм багананың өске очында төргә белән ике мәртәбә ышкып алып ясалган чокырда (яңагында) тиешле язучы ясалырга тиеш.</p> <p>Барлык кишәрлекләр сызымда квартал чөлгәренә бәйләп, ачык визирлар яисә табигый чикләр белән чикләнгән булырга тиеш. Урман культуралары проектына теркәлүче сызымнарда шулай ук утырту материалын казып кую чокырларның кайда урнашуы, техника туктап тору урыннары, буразналар, борылып китүче полосалар юнәлеше һәм эшкәртелми торган майданнар (юллар һ.б.) ачык билгеләнергә тиеш. Сызымнар 1:10000 масштабында төзелә, кишәрлек майданы 0,1 гектарга кадәр төгәллек белән исәпләнә.</p> <p>Фотога төшерү белән бергә (урман культураларын булдыру буенча билгеләнгән алымнарга бәйлә рәвештә) майданны урында һәм сызымда үсү шартлары буенча бер үк төрле кишәрлекләргә, шулай ук блокларга (әгәр яңгынга каршы чокырлар казу зарур булса) кишәрлекләргә алдан бүлгәләр гамәлгә ашырыла.</p>
4. Урманчылык территориясендә урман культураларын, предприятиеләр урнаштыру	Кишәрлекләр урман культуралары эшләрен төрләре һәм аларны башкару чорлары буенча мөмкин кадәр бер урында, ахыр чиктә якындагы кварталларда (блокларда) тупланган булырга тиеш. Моның өчен мондый блоклар жыелмасын алдан эзерләп куялар, алар өчен (туфрак өлгерү срокларын исәпкә алып) эшләрен башкару графикларын һәм техника (эш урыннары) хәрәкәте өчен барлык урманнар торгызу эшләре буенча уртақ итеп тә, иң мөһимнәре өчен аерым да рациональ маршрутлар эзерлиләр (агачлар утырту, туфракны эзерләү, урман культураларын карау, питомник кору һәм утырту материалларын казып алу һ.б.).

Күрсәткечләр	Нормативлар (оптималь күрсәткечләр)
арасындагы ераклык (буразналар, культуралар рәтләре):	
Туфракны өлешчә эшкәрткәндә	Төп токымны утыртуның әлеге урман үсү районы өчен билгеләнгән санын тәэмин итәргә һәм кирәк булганда агрегатлар (катоклар һәм башкалар) өчен булачак культуралар рәтләре арасында (киңлеге кимендә 3 метрлык) узып йөрү урыннары салынырга тиеш
Рәтләр арасындагы ераклык	Нарат культуралары өчен – 3-4 м, чыршы өчен – 4 м, карагай өчен – 5 метрга яқын, кедр өчен – 6 метрга яқын (тамырларын казып алганда нарат һәм чыршы өчен 5 метрга кадәр арттырылырга мөмкин)
10. Культуралар рәтләрендә утырту материаллары арасындагы ераклык:	
Чөчкәннәр	0,50-0,75 м
Зур утырту материалы (кәлшәләр)	0,75-1,50 м (зурлыгына һәм токымына карап)
11. Урман культураларының 1 гектарына башлангыч куелык (урман утыртканда):	
Уңайлы үсү шартларындагы кисүләрдә	Кимендә 4 мең данә
Аеруча коры урыннарда	7-8 мең данәгә кадәр
12. 1 гектарга карата нарат культураларының куелыгы:	
Туфракны өлешчә әзерләгәндә	8 мең данәгә кадәр
Тоташ	10-20 мең данәгә кадәр
Хрущевланган мәйданчыкларда һәм кайры асты кандаласы чыганакларында	15-20 мең данә
Азкыйммәте утыртмаларны өлешчә реконструкцияләгәндә	Урман культураларының оптималь куелыгыннан кимендә 50%
13. Урман культуралары өстәмәләре	Чөчкәннәр һәм утыртмалар шактый корыганда (10%тан артыграк)
14. Урман культуралары исәптән төшереп калдырылырга тиеш	Үсеп китүләре 25%тан ким булганда (комнарны беркетә торган токымнардан тыш)
15. Урманнарның табигый яңару чоры	3-5 ел (һәрбер урман хужалыгы районы өчен аерым билгеләнә)

Урман агач токымнарының утырту материалына һәм урманнарны ясалма һәм катнаш торгызганда булдырылган, мәйданнары урман үсемлекләре белән

капланган жирлэргэ кертелэ торган яшь агачлар сыйфатына карата талэплэр
17.2.1 таблицада китерелде.

17.2.1 таблица.

Урман агач токымының утырту материалына һәм майданнары урман
утыртмалары били торган жирлэргэ кертелергэ тиешле яшь агачлыкларга
карата критерийлар һәм талэплэр

Агач токымнары	Утырту материалына карата талэплэр			Майданнары урман утыртмалары били торган жирлэргэ кертелергэ тиешле яшь агачлыкларга карата критерийлар һәм талэплэр			
	Яше, кимендэ, ел	тамыр муентыгы нда кәүсә диаметры кимендэ, мм	кәүсәнең биеклеге ки- мендэ, см	урман типлары төркеме яки урман үсү шартлары типлары	яше (ясалма яки катнаш ысул белән булдырылг ан үсентелэргэ карата), кимендэ, ел	төп токым агачлар ы саны, кимендэ, 1 га мен данэ	төп токым- нар агачлары ның уртача биеклеге кимендэ, м
1	2	3	4	5	6	7	8
Урман үсемлекләре зонасы: Ылыслы-киң яфрак-лы урманнар зонасы Урманлы район: Россия Федерациясенең Европа өлешендәге ылыслы-киң яфраклы (катнаш) урманнар районы							
Еламсар каен (сөялле)	1-2	2,0	20	Яңа һәм дымлы имән катыш урман	5	2,0	1,3
Сабаклы имән	1-2	4,0	15	Ундырышлы һәм балчыклы туфракта үсүче коры урманнар	7	1,5	0,9
				Ундырышлы һәм балчыклы туфракта үсүче саф урманнар	7	1,5	1,1
				Ундырышлы һәм балчыклы туфракта үсүче дымлы урманнар	7	1,5	1,3
Европа чыршысы (гади)	2-3	2,0	12	Ундырышлы һәм бал- чыклы туфракта үсү- че саф һәм дымлы урманнар	7	1,5	0,7
Сукачев һәм	1-2	2,5	15	Комлы һәм	5	1,5	1,4

Агач токымнары	Утырту материалына карата таләпләр			Мәйданнары урман утыртмалары били торган жирләргә кертеләргә тиешле яшь агачлыкларга карата критерийлар һәм таләпләр			
	Яше, кимендә, ел	тамыр муентыгында кәүсә диаметры кимендә, мм	кәүсәнең биеклеге кимендә, см	урман типлары төркеме яки урман үсү шартлары типлары	яше (ясалма яки катнаш ысул белән булдырылган үсентеләргә карата), кимендә, ел	төп токым агачлары саны, кимендә, 1 га менданә	төп токымнарын агачларының уртача биеклеге кимендә, м
1	2	3	4	5	6	7	8
Себер карагайлары				балчыклы туфракта үсүче саф урманнар			
Гади нарат	2	3,0	10	Коры нарат урманнары, комлы һәм балчыклы туфракта үсүче саф урманнар	6	2,2	1,1
				Саф һәм дымлы наратлык, комлы һәм балчыклы туфракта үсүче урманнар	6	2,0	1,3
Ак тирәк	1	3,0	15	Былчыклы һәм ундырышлы туфракта үсүче дымлы урманнар	4	0,8	2,5
Гади һәм ланцетлы (яшел) корычагач	1	2,0	12	Балчыклы туфракта үсүче саф урманнар һәм имәнлекләр	6	2,0	1,7

17.2.2 таблица.

Төп агач токымнарының яшәргә сәләтле үрентеләре һәм үсентеләре санына карап, урман торгызу ысуллары

Ысуллар, – урман торгызу буенча	Агач токимнары	Урман типлары төркемнәре, урман үсү шартлары типлары	Яшәргә сәләтле шытымнар һәм үсентеләр саны, 1 га мең данә	
Урман үсемлекләре зонасы: Ылыслы-киң яфрак-лы урманнар зонасы Урманлы район: Россия Федерациясенең Европа өлешендәге ылыслы-киң яфраклы (катнаш) урманнар районы				
Табиғый урман торгызу	шытымны саклу, үрентене карау чаралары белән	Нарат	Нык коры һәм коры наратлыклар, комлы һәм балчыклы туфрак урманнары	60тан артык
		Имән	Нык коры һәм коры имәнлекләр һәм имән-нарат урманнары	60тан артык
			Саф имәнлекләр һәм имән-нарат урманнары, дымлы һәм тугай имәнлекләре	60тан артык
Табиғый урман торгызу Катнаш урман торгызу	туфракны минераллаштыру юлы белән	Нарат	Нык коры һәм коры наратлыклар, комлы һәм балчыклы туфрак урманнары	1,5 – 4,0
			Саф нарат, комлы туфрак һәм имән-нарат урманнары	0,5 – 2,0
			Дымлы нарат, комлы туфрак һәм имән-нарат урманнары	0,5 – 1,5
		Имән	Нык коры һәм коры имәнлекләр һәм имән-нарат урманнары	2,0 – 3,0
			Саф имәнлекләр	1,0 – 2,0

Ысуллар, – урман торгызу буенча	Агач токымнары	Урман типлары төркемнәре, урман үсү шартлары типлары	Яшәргә сәләтле шытымнар һәм үсентеләр саны, 1 га мең данә
		Һәм имән-нарат урманнары, дымлы һәм тугай имәнлекләре	
Ясалма урман торгызу	Нарат	Нык коры һәм коры наратлыклар, комлы һәм балчыклы туфрак урманнары	1,5 дән ким
		Саф нарат, комлы туфрак һәм имән-нарат урманнары, дымлы нарат, комлы туфрак һәм имән-нарат урманнары	0,5 ким
	Имән	Нык коры һәм коры имәнлекләр һәм имән-нарат урманнары	2,0 дән ким
		Саф имәнлекләр һәм имән-нарат урманнары, дымлы һәм тугай имәнлекләре	1,0 дән ким

№ 2 хисапнамә-технология картасы

Урман культураларын житештерү өчен иске янғыннан калган урыннардагы урман кисүлөрдөн соң калган хрущевланган комлы һәм комлы кәсле туфракларда май хрущының тотрыклы чыганаclarында стандарт чәчкеннәр утырту өчен (лишайниклы, кылганлы, арчанлы, болынлы, кырлыгынлы-паллы, кисүлөрнөң төрле үләнле типлары). 2-5 урман үсү районнары.

1 гектарга сарыф

№ п/п	Житештерү операцияләре комплексы	Исәптә тотылган агрегат һәм эшләр күләме	Механизмнар һәм хезмәткәрләр эше	
			маш./смена	кеше/көн
1	2	3	4	5
1	Төпләрне чыгару һәм иске түмәрле майданнарны чистарту	С-100, К-2А, 100 ТҮМӘР	0,20 / 0,20	0,20
2	Тунга сөрер алдыннан тоташ бөркүле гексохлоран керту	ДТ-20, ТУК. С-КА, 10 МЕҢ КВ. М.	0,10 / 0,10	0,10 / 0,10
3	Кимендә 20-25 см тирәнлеккә туфракны тоташ тунга сөрү	ТДТ-40М, ПКЛ-70, 10 МЕҢ КВ. М	0,67 / 0,67	0,67
4	Утыртыр алдыннан үләннәре бетереп, катламнарны эшкәртү	ТДТ-40М, БДТ-25	0,10 / 0,10	0,10
5	2 еллык кәлшәләрне 0,5x1,5 м итеп, параллель урнаштырып утырту	ТДТ-40М, СБН-ЛМД, 10 МЕҢ ДАНӨ	0,73 / 0,73	0,73 / 2,55
6	2-2-2=6 карау еллары буенча рәтләр арасындгы үләннәрне юк итеп, туфрак йомшарту	ДТ-20, ДЛХН-6, 46 КВ	3,26 / 3,26	3,26 / -
7	0,5 м киңлектәге полоса буйлап үләннәрне юк итеп һәм түбәндөгечә еллар буенча туфрак йомшарту: 2+1=3 тәрбия	КИТМӘН, 11,5 МЕҢ КВ. М	–	11,50
Жәмг ысе			5,06	19,21

Түмәрсез майданнарда 1 нче операция үткәрелми.

Кара пар буенча туфракны әзерләгәндә ГХЦГ керту нормасы ике мәртәбә кими.

Ачык киңлекләрдә сөрү яклаучы аралар калдыру юлы белән башкарыла, соңыннан аларны культуралар утырткач 3-4 елдан соң культивациялиләр.

№ 3 хисапнамэ-технология картасы

Сукалаган буразналар төбөнэ орлыктан үрчетелгэн чэчкеннэрне урман кисүлэрдэ утыртып, нарат культуралары булдыру

Урман үсү шартлары тибы: яңа наратлыктар һәм коры наратлыктар А2, В2 (нарат жиләкле һәм урман ландышы-нарат жиләкле наратлыктар).

Туфраклары: көлсу, кәсле-көлсу, комлы һәм комсыл.

Кисеп атулар: 1 гектарга түмэрлэре 900 данэгэ кадэр булган яңа гына, кисеклэрдэн яхшы чистартылган, болынлы, кылганлы һәм кылганлы-паллы типлар.

1 га киткэн чыгымнар

№ п/п	Эшлэрнең аталышы	Машина маркалары	Үлч.бер.	Чыгымнар күл.
1.	Туфракны 10-15 см тирәнлектөгә буразналар ясап, буразна үзәкләре арасында 3,0 м - 3,33 чм калдырып эшкәртү	ЛХТ – 55, (ТДТ-40М, СУН-3) ПКЛ - 70	маш/см. маш/см.	0,33 0,33
2.	4,44 мең данэ чэчкенне вакытлыча казып кую	–	кеше/сэг.	4,48
3.	Рэттэ 0,5 м саен буразна төбөнэ механикалаштырылган утырту – 3,33 км. Ике еллык нарат чэчкеннэре	ЛХТ-55 (ТДТ-40М) СУН-3 (СБН-1А)	маш/см. маш/см.	0,40 0,40
4	Рэтлэр арасындагы шытымнарны юк итеп, туфракны йомшарту юлы белән культураларны дүрт мәртэбэ (1-2-1) карау (3,33 x 4 = 13,32 км)	ЛХТ-55, (ТДТ-40М, СУН-3) КЛБ-1,7	маш/см.	1,20 / 1,20
Чыгымнар сводкасы				
АТАЛЫШЫ			Үлч. бер.	Чыгымнар
ЛХТ-55 тракторы (ТДТ-40М, СУН-3)			маш/см.	1,93
ПКЛ-70 сукасы			- // -	0,33
КЛБ-1,7 культиваторы			- // -	1,20
СБН-1А урман утырту машинасы			- // -	0,40
Урман хужалыгы эшчеләре			кеше/сэг	11,74

Ике еллык нарат чэчкеннэре	мең данэ	6,66
----------------------------	----------	------

№ 5 хисапнамэ-технология картасы

Чэчкеннэрне урман кисүлэрдэ буразна төбенэ утыртып, ылыслы культуралар булдыру

Урман үсү шартлары тибы: яңа коры наратлыктар В3-2 һәм яңа, дымлы урманлыктар - С2, С2-3, С2-Д2 (куаклы ачы жилэк, катлаулы, кара жилэкле-ачы жилэкле, нарат жилэкле-кара жилэкле).

Туфраклары – көлсу һәм кэсле-көлсу, кэсле, соры урман, начар көлсу комлы, ярым балчыклы.

Киселгән урыннар – 1 гектарга түмэрлэре 900 данэгэ кадэр булган, агач кисеклэрэннән чистартылган яңа, кылганлы, паллы, болынлы, кура жилэкле, эре үләнле типлары.

Төп токимнар: нарат, чыршы, чиста рэтлэр белән карагай.

Нарат культуралары коры наратлыктарда проектлана, чыршы һәм карагай – коры урманчыктарда һәм коры наратлыктарда.

1 гектарга сарыф

№ п/п	Эшлэрнең аталышы	Машина һәм корал маркалары	Үлч.бер.	Чыгым күләме		
				Туфракдарның категориясе		
				жиңел	уртача	авыр
1	2	3	4	5	6	7
1.	Туфракны 10-12 см тирәнлектәге буразналар ясап эзерләү, буразна үзэклэре арасын 5 м-2 чм калдырып	ЛХТ-55 (ТДТ-40М)	м/см	0,29	0,29	0,29
	а) I районда	СУН-3) ПКЛ-70	м/см	0,29	0,29	0,29
	б) II-IV районнарда	ЛХТ-55 (ТДТ-40М) СУН-3) ПКЛ-70	м/см м/см м/см	0,34 0,34 0,34	0,34 0,34 0,34	0,34 0,34 0,34
2.	Буразналарны һәм пластларны ике мәртэбэ утырту алдыннан эшкэртү – 2,86x2= 5,72 км	ЛХТ – 55 (ТДТ-40М, СУН-3)	м/см	0,51	0,51	0,51
		КЛБ - 1.7	м/см	0,51	0,51	0,51
3.	3,82 мең данэ чэчкеннэрне вакытлыча казып кую һәм утыртуга эзерләү		кеше/сэг	3,86	3,86	3,86
4.	0,75 м саен буразна төбенэ үсентелэрне механикалаштырылган чэчү	ЛХТ - 55				
	рэттэ – 2,86 чм а) I районда	(ТДТ-40М СУН-3)	м/см	0,34	0,34	0,34
	Ике еллык чэчкеннэр	СВН - 1А	м/см к/сэг	0,34 6,23	0,34 6,23	0,34 6,23

№ 6 хисапнамә-технология картасы

Урмансыз бушлыкларда, янгыннан калган урыннарда һәм түмәрсез яки түмәрләре саны аз (1 га 200 д. кадәр) һәм үлән капламы зәгыйфь булган урман кисүләре урыннарында чәчкәннәр утыртып, нарат һәм каен катнаш нарат культураларын булдыру

Урман үсү шартлары тибы: коры һәм саф наратлыклар, саф катнаш наратлыклар А1, А2, В3 (лишайниклы, арчанлы, нарат жыләкле).

Туфрагы – көлсу, кәсле-көлсу, комлы һәм комсыл.

Кисентеләре – лишайниклы, арчанлы, кырлыганлы-паллы типларныкы.

Төп токымы: нарат. Иярчен токымы – каен

Культуралар схемасы. 1. С – С – С – С 2. С – С – С – С – 5 рәт

С – С – С – С Б – Б – Б – Б – 1 рәт

2 схема каенны яңарту мөмкинлеге булмаган шартларда кулланыла.

1 гектарга сарыф

№ п/п	Эшләрнең аталышы	Машиналарның һәм жайланмаларның маркалары	Үлч. бер.	Чыгымнар күләме	
				Туфрак категориясе	
				уртача	жиңел
1.	Полосалар күчәрләре буенча 2,5 м саен урман фрезасы белән туфракны йомшарту	Т-74 (ДТ-75)	м/см	0,19	0,19
		ФЛН-0,8	м/см	0,19	0,19
2.	5,33 мең чәчкәнне вакытлы күмү һәм аларны утыртуга әзерләү		к/сәг	5,38	5,38
3.	Рәттә 0,5 м саен буразна төбенә механикалаштырылган утырту 4 чм а) 1 районда 2-3 еллые чәчкәннәр	Т-74 (ЛХТ-55 ТДТ-40М СУН-3)	м/см	0,40	0,40
		СБН-1А	м/см	0,40	0,40
			к/сәг	7,36	7,36
			мең д.	8,00	8,00
4.	1 нче райондагы рәтләр тирәсендә үләннәрне юк итеп, культураларны механикалы рәвештә карау (4 чм х 4 = 16 чм)	МТЗ-80 (ЛХТ-55, ТДТ-40 СУН-3)	м/см	1,44	1,44
		КЛБ-1,7	м/см	1,44	1,44
5.	Культураларны өч мәртәбә (1-1-1) кулдан эшкәртү – туфракны киң яфраклы урманнар зонасында 50 см киңлектәге полоса рәтләрендә чүп үләннәрен утау юлы белән йомшарту (2000х2 = 4000 кв. м)		кеше/сәг.	49,6	49,6

№ п/п	Эшләрнең аталышы	Машиналарның һәм жайланмаларның маркалары	Үлч. бер.	Чыгымнар күләме	
				Туфрак категориясе	
				уртача	жиңел
Чыгымнар сводкасы					
АТАЛЫШЫ		Үлч. бер.	Чыгымнар		
			Туфрак категориясе		
			жиңел	уртача	
ЛХТ-55 тракторы, МТЗ-80		маш/см.	0,89 / 1,44		0,59 / 1,44
КЛБ-1,7 культиваторы		- // -	1,44		1,44
БДНТ-2,2 тырмасы		- // -	0,19		0,19
СБН-1М урман утырту машинасы		- // -	0,40		0,40
Урман хужалыгы эшчеләре		кеше/сәг	12,74		12,74
Ике-өч еллык нарат чәчкеннәре		мең данә	5,33		5,33

№ 9 хисапнамә-технология картасы

Урман кисүләрдә имән чикләвеген чәчеп яисә ПКЛ-70 сукасы ярдәмендә эзерләнган буразна төбенә чәчкеннәр утыртып, имән культуралары булдыру

Урман үсү шартлары тибы: ундырышлы туфракта үсүче саф һәм юеш урманнар – Д2-3 һәм С2 – Д3

Кәсле-көлсу балчыклы туфрак, соры урман туфрагы (кайчак юылган), көрән, селтеле көл кертелгән кара туфрак, болын-кара туфраклы, балчыклы һәм балчык катламы булган комнан торган туфрак, черемәле-карбонатлы балчыклы туфрак.

Киселгән урыннар – 1 га 600 данә түмәр булган агач кисекләреннән яхшы чистартылган (юкә, очлы яфраклы чаган һәм башка токымнарны яңарту мөмкин булганда).

1 гектарга сарыф

№ п/п	Эшләрнең аталышы	Машиналарның һәм жайланмаларның маркалары	Үлч. бер.	Чыгымнар күләме	
				Туфрак категориясе	
				уртача	жиңел
1.	Туфракны 10-12 см тирәнлектәге буразналар ясап, үзәкләре арасын 5м-2чм ара калдырып эшкәртү	ЛХТ-55 (ТДТ-40М СУН-3)	м/см	0,24	0,24

№ п/п	Эшлэрнең аталышы	Машиналарның һәм жайланмаларның маркалары	Үлч. бер.	Чыгымнар күләме	
				Туфрак категориясе	
				уртача	жиңел
		ПКЛ-70	м/см	0,24	0,24
2.	Утыртыр алдыннан буразналарны һәм катламнарны 2 мәртәбә эшкәртү – 2 км х 2 = 4 чм	ЛХТ-55 (ТДТ-40М СУН-3) КЛБ-1,7	м/см м/см	0,36 0,36	0,36 0,36
3.	Буразна төбенә 4-19ар данә имән чикләвеген 1м-2 чм итеп механикалы рәвештә утырту Имән чикләвеге	ЛХТ-55 (ТДТ-40М СУН-3)	м/см кг	0,22 48	0,22 48
3д 3б	Вариант 2,67 мең чәчкенне вакытлы күмү һәм аларны утыртуга әзерләү 0,5 м саен буразна төбенә үсентеләрне механикалаштырылган чөчү Рәттә – 2 чм Ике еллык имән чәчкеннәре	ЛХТ-55 (ТДТ-40М СУН-3) СБН-1М, МЛУ-1	к/сәг м/см м/см мең д.	2,7 0,22 0,22 4,00	2,7 0,22 0,22 4,00
4.	Рәтләр янында (2 км х 10 = 20 чм) туфракны йомшартып һәм үләннәрне юк итү юлы белән культураларны механикалаштырылган сизгез мәртәбә карау (2 – 3 – 2 – 1)	ЛХТ-55 (ТДТ-40М СУН-3) КЛБ-1,7	м/см м/см	1,8 1,8	1,8 1,8
5.	40 см полосалары булган рәтләрдә туфракны йомшартып һәм чүп үләннәрне юк итеп, культураларны дүрт мәртәбә (2 – 1 – 1) кулдан карау (800 кв. м х 5 = 4000 кв. м)		к/сәг	49,6	49,6
Чыгымнар сводкасы					
АТАЛЫШЫ		Үлч. бер.	Чыгымнар		
			Туфрак категориясе		
			уртача	Авыр	
ЛХТ-55 тракторы (ТДТ-40М, СУН-3)		маш/см.	2,62	2,62	
ПКЛ-70 сукасы		маш/см.	0,24	0,24	
КЛБ-1,7 культиваторы		- // -	2,16	2,16	
Чәчкеч: СЛН 1		- // -	0,22	0,22	
Имән чикләвеге		кг	48	48	

№ п/п	Эшләрнең аталышы	Машиналарның һәм жайланмаларның маркалары	Үлч. бер.	Чыгымнар күләме	
				Туфрак категориясе	
				уртача	жинел
Урман хужалыгы эшчеләре		кеше/сәг	50,68	81,08	
Чыгымнар сводкасы					
АТАЛЫШЫ		Үлч. бер.	Чыгымнар		
			Туфрак категориясе		
			уртача	Авыр	
Вариант					
ЛХТ-55 тракторы (ТДТ-40М, СУН-3)		маш/см.	2,62	2,62	
ПКЛ-70 сукасы		маш/см.	0,24	0,24	
КЛБ-1,7 культиваторы		- // -	2,16	2,16	
Урман утырту машинасы		- // -	0,22	0,22	
Бер еллык имән чәчкеннәре		мең данә	4,00	4,00	
Урман хужалыгы эшчеләре		кеше/сәг	50,52	86,92	

№ 13 хисапнамә-технология картасы

Туфракны алдан эзерләмичә үсентеләр утыртып, ылыслы токым культуралары булдыру

Урман үсү шартлары тибы: саф коры наратлыклар – В3-2 һәм юеш ылыслылар урманчылары һәм катнаш урманчылар – С2, С2-3, Д2, Д3 (куаксыман ачы жиләклекләр, катлаулы, яңа кара жиләклекләр, кара жиләкле-ачы жиләкле)

Туфраклары – көлсу, кәсле-көлсу, кәсле, соры урман туфрагы, көлсу-комлы, балчык катыш.

Киселгән урыннар – кылганлы, паллы, болынлы, кура жиләкле, озын үләнле кисекләрдән чистартылган типлар.

Түмәрләре саны 1 гектарга 900 данә

Төп токымы: чыршы

1 гектарга сарыф

№ п/п	Эшләрнең аталышы	Машиналарның маркалары	Үлч. бер.	Чыгымнар күл.
1.	2,5 мең данә чәчкеннәрне вакытлыча казып кую һәм утыртуга эзерләү		к/сәг	44,75

2.	Үсентеләрне, рәтләр арасын 4 м ясап, механикалаштырылган утырту, рәттә 1 м саен – 2,5 км Чыршы үсентеләре – 4-5 ел	ЛХТ-55 (ТДТ-40М СУН-3)	м/см мең д. ч/ч	0,30 2,5 5,28
3.	Рәтләр янында туфракны йомшартып һәм үләннәрне юк итү юлы белән культураларны механикалаштырылган икенче мәртәбә (1 – 1) карау (2,5 x 2 = 5 км)	ЛХТ-55 (ТДТ-40М СУН-3)	м/см	0,45
4.	Культураларны 1 – 2 мәртәбә кулдан карау – 1,5 м киңлектәге һәм 2500 м озынлыктагы полоса белән утырту урыннары тирәли үләннәрне һәм шытымнарны чабып чыгу (2500 x 2 = 5000 м)		к/сәг	45,0
Чыгымнар сводкасы				
АТАЛЫШЫ		Үлч. бер.	Чыгымнар	
Трактор ЛХТ-55		маш/см.	0,75	
СКЛ - 1А урман утырту машинасы		маш/см.	0,30	
КЛБ-1,7 культиваторы		- // -	0,45	
Урман утырту машинасы		- // -		
Дүрт-биш еллык чыршы чәчкеннәре		мең данә	2,5	
Урман хужалыгы эшчеләре		кеше/сәг	95,03	

№ 16 хисапнамә-технология картасы

Камылдан яңартыла торган кисү урыннарында майданчыкларга кәлшә утырту юлы белән ылыслы токым культуралары булдыру

Урман үсү шартлары тибы: саф һәм юеш нарат урманнары, нарат катыш урманнар һәм башка ылыслылар катыш урманнар – А2-3, В3, С2-3 (нарат жиләкле, яна кара жиләкле, ачы жиләкле).

Туфраклары: кәсле-көлсу һәм кәсле-көлсу, комсыл, комлы һәм балчыксыл.

Төп токымы: нарат, чыршы, карагач.

1 гектарга сарыф

№ п/п	Эшләрнең аталышы	Машина һәм жайланма маркалары	Үлч. бер.	Чыгымнар күл.	
				Туфрак категориясе	
				жиңел	уртача
А. Саф һәм А2, В2 катнаш наратлыклар (нарат жиләклеге)					

№ п/п	Эшләрнең аталышы	Машина һәм жайланма маркалары	Үлч. бер.	Чыгымнар кул.	
				Туфрак категориясе	
				жиңел	уртача
1.	Көрәк штыгы тирәнлегендә, 0,5 х 0,5 м күләмдәге 2200 майданчыкның туфрагын кулдан йомшартып, кулдан әзерләү – 550 кв. м		к/сәг	46,86	64,90
2.	2,2 мең чәчкенне вакытлы күмү һәм аларны утыртуга әзерләү		к/сәг	2,22	2,22
3.	2200 чәчкенне кул белән берәм-берәм майданга утырту Ике еллык нарат чәчкеннәре		к/сәг мең д.	14,10 2,20	19,21 2,20
4.	Культураларны дүрт мәртәбә (1 – 1 – 1 – 1) кулдан карау – 550 кв. м майданда чәчкеннәр тирәсендә үлән һәм шытымнарны чабу (550 х 4 = 2200 кв. м)		к/сәг	8,80	8,80
	Вариант				
4а	Майданчыкларда туфрак йомшартып, катнаш урманнар зонасында культураларны дүрт мәртәбә (1 – 1 – 1 – 1) кулдан карау (2200 х 4 = 8800 данә)		к/сәг	72,16	102,08
Б. Дымлы наратлыктар һәм нарат катыш урманнар (яңа ярдәмче типлар)					
1.	1 х 1 м зурлыгындагы 1500 майданчыкны көрәк штыгы тирәнлегендә туфрагын йомшартып әзерләү – 1500 кв. м		к/сәг	127,80	177,00
2.	Вакытлыча казып кую һәм утыртуга әзерләү – 3000 данә.		к/сәг	3,03	3,03
3.	3000 чәчкенне кул белән икешәр итеп майданга утырту Ике еллык нарат чәчкеннәре		к/сәг мең д.	19,23 3,00	26,19 3,00
4.	Культураларны дүрт мәртәбә (1 – 1 – 1 – 1) кулдан карау – 1500 кв. м майданда чәчкеннәр тирәсендә үлән һәм шытымнарны чабу (1500 х 4 = 6000 кв. м)		к/сәг	24,0	24,0
	Вариант				
4а	Майданнарда туфракны йомшартып, катнаш урманнар зонасында культураларны дүрт мәртәбә (1 – 1 – 1 – 1) кулдан карау (1500 х 4 = 6000 данә)		к/сәг	81,60	106,20

№ п/п	Эшләрнең аталышы	Машина һәм жайланма маркалары	Үлч. бер.	Чыгымнар кул.	
				Туфрак категориясе	
				жиңел	уртача
В. Яңа һәм дымлы ылыслылар катыш урманнар С2-3 (ачы жыләкле, катлаулы типлар)					
1.	Көрәк штыгы тирәнлегендә, 1x1 м күләмендәге 800 майданчыкның туфрагын кулдан йомшартып, кулдан әзерләү – 800 кв. м		к/сәг	68,16	94,40
2.	Вакытлыча казып кую һәм утыртуга әзерләү – 2400 данә.		к/сәг	2,42	2,42
3.	2400 чәчкенне кул белән 3әр итеп майданга утырту		к/сәг	15,38	20,95
	Ике еллык чыршы чәчкеннәре		мең д.	2,4	2,4
4.	Культураларны дүрт мәртәбә (1 – 2 – 2 – 1) кулдан карау – 800 кв. м майданда чәчкеннәр тирәсендә үлән һәм шытымнарны чабу (800x6 = 4800 кв. м)		к/сәг	19,20	19,20
Вариант					
4б	Катнаш урманнар зонасында культураларны майданнарында туфраklarын эшкәртеп, алты мәртәбә (1-2-2-1) кулдан карау (800x6 = 4800 кв. м)		к/сәг	65,28	84,96

Чыгымнар сводкасы					
АТАЛЫШЫ	Үлч. бер.	Чыгымнар			
		Туфрак категориясе			
		жиңел		уртача	
А. Саф һәм А2, В2 катнаш наратлыклар (нарат жыләклегә)					
Урман хужалыгы эшчеләре	к/сәг	71,98		95,13	
Ике еллык нарат чәчкеннәре	мең д.	2,20		2,20	

Вариант Урман хужалыгы эшчеләре Ике еллык нарат чәчкеннәре	к/сәг мең д.	135,34 2,20	188,41 2,20
Дымлы наратлыклар һәм нарат катыш урманнар (яңа ярдәмче типлар)			
Урман хужалыгы эшчеләре Ике еллык нарат чәчкеннәре	к/сәг мең д.	174,06 3,00	230,22 3,00
Вариант Урман хужалыгы эшчеләре Ике еллык нарат чәчкеннәре	к/сәг мең д.	231,66 3,00	312,42 3,00
В. Яңа һәм дымлы ылыслылар катыш урманнар С2-3 (ачы жиләкле, катлаулы типлар)			
Урман хужалыгы эшчеләре Ике еллык нарат чәчкеннәре	к/сәг мең д.	105,16 2,40	136,97 2,40
Вариант Урман хужалыгы эшчеләре Ике еллык нарат чәчкеннәре	к/сәг мең д.	151,24 2,40	202,73 2,40

№ 17 хисапнамә-технология картасы

Камылдан яңартулы кисенте урыннарында чәчкеннәр утырту һәм имән чикләвекләре чәчү юлы белән культуралар булдыру

Урман үсү шартлары тибы: саф һәм юеш наратлыклар, нарат катыш урманнар һәм ылыслылар катыш урманнар – А2-3, В2-3, коры, саф, дымлы ылыслылар катыш урманнар һәм бер генә токым ылыслылар урманнары – С1-2, С3, Д1, Д2, Д3

Туфраклары: кәсле-кәсле-көлсу, комлы, ком катыш һәм ярым балчыклы, соры урман һәм кәсле-комлы һәм ярым балчыклы, селтеле кара туфраклар һәм көлле ком катыш һәм ярым балчыклы, болын-кара туфраклы ком катыш ярым балчыклы һәм ярым балчык катыш комлы, черемәле-карбонатлы ярым балчыклы.

Төп токымнар: нарат, чыршы, карагай, имән (киң яфраклы урманнар зонасында).

Нарат культуралары наратлыкларда, нарат катыш урманнарда һәм ылыслылар катыш урманнарда проектлана, чыршы һәм карагай – ылыслылар катыш урманнарда, имән – бер токым ылыслы урманнарда.

1 гектарга исәпләмә

ЭШЛӘРНЕҢ АТАЛЫШЫ	Үлч. бер.	Чыгымнар күләме		
		Туфрак категориясе		
		жиңел	уртача	авыр
А. Саф наратлыклар һәм нарат катыш урманнар А2, А3, В2, В3				

1. Көрөк штыгы тирэнлегендө, 1x1 м күлөмөндөгө 1400 майданчыкның туфрагын кулдан йомшартып, кулдан эзерлөү – 1400 кв. м	к/сэг	119,28	165,20	–
2. 2860 мең чөккөнне вакытлы күмү һәм аларны утыртуга эзерлөү	к/сэг	2,83	2,83	
3. 2800 чөккөнне кул белән икешәр итеп майданга утырту	к/сэг	17,95	24,44	–
4. Үләннәрне юк итеп, майданчыкларда туфракны алты мәртәбә (2- 2- 2) кулдан йомшарту (1400x6 = 8400 данә)	к/сэг	114,24	148,68	
Ике еллык нарат чөккөннәре	мең д.	2,8	2,8	–
Б. Коры, саф һәм дымлы катлаулы чыршы һәм нарат урманнары – С1, С2, С3, Д1, Д2, Д3				
1. Көрөк штыгы тирэнлегендө, 1x1 м күлөмөндөгө 1000 майданчыкның туфрагын кулдан йомшартып, кулдан эзерлөү – 1000 кв. м	к/сэг	85,20	118,0	178,0
2. 3000 мең чөккөнне вакытлы күмү һәм утырту өчен эзерлөү	к/сэг	3,03	3,03	3,03
3. 3000 чөккөнне кул белән Зэрлөп майданга утырту	к/сэг	19,23	26,19	26,19
Ике еллык чыршы чөккөннәре	мең д.	3,00	3,00	3,00
Вариант				
1000 майданчыкта (Зэр чокыр) чокырларга Зэр данә имән чикләвеге утырткан өчен – 3000 утырту урыны	к/сэг	–	15,15	18,00
Имән чикләвеге	кг	–	27	27
	мең д.			

РТК № 17 тәмамлау

ЭШЛӘРНЕҢ АТАЛЫШЫ	Үлч. бер.	Чыгымнар күләме		
		Туфрак категориясе		
		жинел	уртача	авыр
Үләннәрне юк итеп, майданчыкларда туфракны 4-8 мәртәбә (2-2- 2-2) кулдан йомшарту (1000 x 8 = 8000 д.)	к/сэг	108,80	141,60	196,80
Чыгымнар сводкасы				
А. Саф һәм дымлы наратлыктар һәм катлаулы ылыслы урманнар – А2, А3, В2, В3				
Урман хужалыгы эшчеләре	к/сэг	254,30	341,15	–
Ике еллык нарат чөккөннәре	мең д.	2,8	2,8	

Б. Кору, саф һәм дымлы катлаулы нарат һәм чыршы урманнары – С1, С2, С3, Д1, Д2, Д3				
Урман хужалыгы эшчеләре	к/сәг	216,26	288,82	404,02
Ике еллык чыршы чәчкеннәре	мең д.	3,00	3,00	3,00
Вариант				
Урман хужалыгы эшчеләре	к/сәг	–	274,75	392,80
Имән чикләвеге	кг	–	27,0	27,0

№ 31 хисапнамә-технология картасы

Үсемлекләргә 3,0 x 3,0 урнаштырып, тамыр жибәргән ботакларны утырту юлы белән тирәк культуралары утырту

Урман үсү шартлары тибы: саф, дымлы һәм юеш ылыслылар катыш урманнар һәм бер генә токым ылыслылар урманнары – С2, С3, С4, Д2, Д3, Д4.

Туфраклары – үзәнле, кәсле-болын ком катыш һәм ярым балчыклы, карбонат токымнарындагы кәсле-болын кую төстәге гелсыман, кара туфраклыларның болын төрләре һәм кую каштан төсөндәге механик составтагы ярым балчыклы, кәсле-урман ком катыш һәм ярым балчыклы, сазлану һәм ләмләнү үзгәрткәннән гайре яисә геллану һәм тозлану үзгәрткәннән аз булган.

1 гектарга сарыф

№ п/п	Эшләрнең аталышы	Машина һәм корал маркалары	Үлч. бер.	Чыгым күләме		
				Туфракларның категориясе		
				жинел	уртача	авыр
1	2	3	4	5	6	7
1.	1,11 мең тамыр жибәргән ботакны вакытлыча казып кую һәм утыртуга әзерләү		сәг/см	1,12	1,12	1,12
2.	Тамыр жибәргән тирәк ботакларын механика ярдәмдә утырту һәм аларны утыртканнан соң төзәтәп йөрү – 1,11 чм	Т – 74 ЗССН-1 СБ-1	м/см м/см м/см к/сәг мең д.	0,11 0,33 0,11 6,96 1,11	0,11 0,33 0,11 6,96 1,11	0,11 0,33 0,11 6,96 1,11
3.	Тамыр жибәргән тирәк ботаклары					
3.	1110 тамыр жибәргән ботакларының иң яхшыларын калдырып, артыкларын кисү		к/сәг	11,32	11,32	11,32
4.	Рәт араларын 13 мәртәбә (4-3-2-1) кара-каршы	МТЗ – 80				

№ п/п	Эшлэрнең аталышы	Машина һәм корал маркалары	Үлч. бер.	Чыгым күләме		
				Туфракдарның категориясе		
				жинел	уртача	авыр
1	2	3	4	5	6	7
	культивацияләү – 3,33 чм	(МТЗ-50) КЛ – 2,6	м/см м/см	4,33 4,33	4,33 4,33	4,33 4,33
5.	40x40 см = 177,6 кв. м зурлыктагы 1110 үрчетү майданчыкларында жиде мәртәбә (3-2-1-1) туфракны кулдан йомшарту һәм чүп үләннәрен утау (177,6x7 = 1243,2 кв. м)		кеше/сәг.	11,03	15,42	24,86
Вариант – кара-каршы культивацияләү мөмкинлеге булмаган тар кишәрлекләрдә						
4а.	Рәт араларын 13 мәртәбә (4-3-2-1) культивацияләү (3,33 x 13 = 43,29 см.)	МТЗ – 80 (МТЗ-50) КЛ – 2,6 (Т – 74, БДСТ-2,5)	м/см м/см	2,16 2,16	2,16 2,16	2,16 2,16
5а.	40 см кинлектәге полосаларда жиде мәртәбә (3-2-1-1) туфракны кулдан йомшарту һәм чүп үләннәрен утау – 1330 кв. м (1330x7 = 9310 кв. м)		к/сәг	82,58	115,44	186,20
Урман бүлемтеген карау						
6.	1110 агачның аскы ботакларын кисү: а) ике-өч еллык утыртмаларда б) биш-алты еллык утыртмаларда		к/сәг к/сәг	20,76 51,73	20,76 51,73	20,76 51,73
Чыгымнар сводкасы						
	Трактор МТЗ – 80		м/см	4,33	4,33	4,33
	Трактор – 74		м/см	0,11	0,11	0,11
	Культиватор КЛ – 2,6		м/см	4,33	4,33	4,33
	ССН-1 урман утырту машинасы		м/см	0,33	0,33	0,33
	СБ-9 электергече		м/см	0,11	0,11	0,11
	Урман хужалыгы эшчеләре		к/сәг	102,92	107,31	116,75
	Тамырланган тирәк саплары		мең д.	1,11	1,11	1,11

№ п/п	Эшләрнең аталышы	Машина һәм корал маркалары	Үлч. бер.	Чыгым күләме		
				Туфракдарның категориясе		
				жинел	уртача	авыр
1	2	3	4	5	6	7
	Вариант					
	Трактор – МТЗ – 80		м/см	2,16	2,16	2,16
	Трактор – 74		м/см	0,11	0,11	0,11
	Культиватор КЛ – 2,6		м/см	2,16	2,16	2,16
	ССН-1 урман утырту машинасы		м/см	0,33	0,33	0,33
	СБ-9 элэктергече		м/см	0,11	0,11	0,11
	Урман хужалыгы эшчеләре		к/сәг	174,47	207,33	278,09
	Тамырланган тирәк саплары		мең д.	1,11	1,11	1,11

№ 36 хисапнамә-технология картасы

МПР-2 машинасы белән чистартыла торган 2,0 м коридорларда (полосаларда) чәчкеннәр утырту юлы белән биеклеге 4 м кадәр булган кыйммәте аз яшь агачларны үзгәртеп кору

Урман үсү шартлары тибы: яна һәм дымлы нарат катыш урманнар, ылыслылар катыш урманнар һәм бер генә токым ылыслылар урманнары – В2-3, С2, Д2, Д3 (нарат жиләкле, яна кара жиләкле, куаксыман ачы жиләкле).

Туфраклары: кәсле-кәсле-көлсу, соры урман һәм кәсле-комлы һәм ярым балчыклы, селтеле кара туфраклар һәм көлле ком катыш һәм ярым балчыклы.

Кисеп атулар: картайган, яфраклы токымнарның кыйммәте аз булган яшь агачлары каплап киткән.

Төп токымнар: нарат, чыршы, карагай, имән (киң яфраклы урманнар һәм урман-дала зоналарында).

Культураларның схемалары:

1. С – С – С – С 2. Е – Е – Е – Е 3. Л – Сп – Сп – Л 4. Д – Д – Д – Д
С – С – С – С Е – Е – Е – Е Л – Сп – Сп – Л Д – Д – Д – Д

1 гектарга сарыф

Эшләрнең аталышы	Машина һәм корал маркалары	Үлч. бер.	Чыгымнар күләме		
			Туфрак категориясе		
			жинел	уртача	авыр
1	2	3	4	5	6
1. Коридор трассалары буенча 5 метр саен визирлар кисү – 2 м.		к/сәг	4,10	4,10	4,10
2. Тамырларын тарап, туфракны йомшартып һәм чокырларны	МПР – 2 (КП – 1)	м/см	0,9	0,9	0,9

Эшләрнең аталышы	Машина һәм корал маркалары	Үлч. бер.	Чыгымнар күләме		
			Туфрак категориясе		
			жинел	уртача	авыр
1	2	3	4	5	6
тигезләп 2 метрлы коридорлар чистарту – 2 чм					
3. 2,67 мең чәчкенне вакытлы күмү һәм аларны утыртуга эзерләү		мең д.	2,1	2,7	2,7
4. Рәттә 0,75 м саен буразна төбенә чәчкеннәрне механикалы рәвештә утырту – 2 чм.	Т – 74 (ЛХТ – 55, ТДТ – 40М, СУП- 3) СБН – 1А	м/см	0,20	0,20	0,20
а) катнаш урманнар зонасында		м/см	0,20	0,20	0,20
Ылыслы токым чәчкеннәре		мең д.	2,67	2,67	2,67
5. Туфрак йомшарту юлы белән культураларны механика ярдәмендә карап тоту:	МТЗ – 80 (ЛХТ – 55, ТДТ – 40М, СУП – 3) КЛБ – 1,7	м/см	0,72	0,72	0,72
а) катнаш урманнар зонасында дүрт мәртәбә (0-1-2-1) 2 x 4 = 8 чм		м/см	0,90	0,90	0,90
б) киң яфраклы урманнар һәм урман-дала зоналарында – 5 мәртәбә (0-2-2-1) 2 x 5 = 10 чм	МТЗ – 80 (ЛХТ – 55, ТДТ – 40М, СУП – 3) КЛБ – 1,7	м/см	0,90	0,90	0,90
		м/см	0,90	0,90	0,90
6. Киң яфраклы урманнар һәм урман-дала зоналарында 50 см киңлектәге полосаларда туфракны кулдан йомшарту һәм чүп үләннәрен утау юлы белән культураларны өч мәртәбә (1-1-1) кулдан карау (1000x3 = 3000 кв. м)		к/сәг	26,61	37,20	60,00
Чыгымнар сводкасы					
Катнаш урманнар зонасында					
Трактор Т-74		м/см	0,20	0,20	0,20
Трактор МТЗ – 80		м/см	0,72	0,72	0,72
Машина: МПР-2 (КМ-1)		м/см	0,90	0,90	0,90
Катламнар буенча СБН-1М урман утырту машинасы		м/см	0,20	0,20	0,20
Урман хужалыгы эшчеләре		к/сәг	10,48	10,48	10,48
Ылыслы һәм яфраклы токым чәчкеннәре		мең д.	2,67	2,67	2,67

Төп өстен. итү-че токым	УРМАНТИПЛАРЫТӨРКЕМНӨРЕ																				
	С бел.	С бр.	С чер	С пр.	С сф д.	С тр.лп	С к.ч.	С слж.	С т.ос	е бр.	е ч.	е пр.	е сф.д.	Е слж.	е к.	Д слж.	Д пм.	Б ос	Б т.ос.	Ольш	Тал
1	2	3	4	5	6	7	8	9	10	11	12	13	14	15	16	17	18	19	20	21	22
Б		+	+	-	-	+	+	+	+	+	+			+	+	+					
Ус, Т			+	-	-	+	+	+	+	+	+			+	+	+					
Юкә								+		+						+					
Кара з.																					-
Тал аг.																					-

Искәрма: +- киңәш ителүче чара;

- - киңәш ителми торган чара;

буш графа – әлеге токым бу урман типларының төркемнәренә хас түгел.

2.18. Урман үсү зоналары һәм урманлы районнар буенча урманнардан файдалануга карата таләпләрнең үзенчәлекләре

РФ ТРЭМның «Россия Федерациясенең урман үсү зоналары исемлеген һәм Россия Федерациясе Урманлы районнар исемлеген раслау турында» 2014 елның 18 августындагы № 367 боекы нигезендә Урманчылыкның барча территориясе Россия Федерациясенең Европа өлешендәге ылыслы-киң яфраклы урманнар зонасының ылыслы-киң яфраклы (катнаш) урманнар районында урнашкан.

Бүлектә китерелгән нормативлар Россия Федерациясенең Европа өлешендәге ылыслы-киң яфраклы урманнар зонасының ылыслы-киң яфраклы (катнаш) урманнар районына туры килә.

3 БҮЛЕК. УРМАННАРДАН ФАЙДАЛАНУДА ЧИКЛЭҮЛЭР

3.1. Урманнарны максатчан билгелэнеш төрлөрө буенча чиклэмэләр

Урманнарны максатчан билгелэнеш төрлөрө һәм яклаучы урман категорияләре буенча чиклөләр 18 таблицада китерелде.

18 таблица.

Урманнарны максатчан билгелэнеш төрлөрө буенча чиклэмэләр

№ п/п	Урманнарны максатчан билгелэнеше	Урманнардан файдалануда чиклэмэләр
1	2	3
1.	Су саклау зоналарында урнашкан урманнар	<p>Тыела:</p> <ol style="list-style-type: none"> 1) урман утыртмаларын тоташ кисү; 2) урманнарны саклау һәм яклау өчен, шул исәптән фәнни максатларда агулы химия препаратлары куллану; 3) авыл хужалыгы алып бару, умартачылык һәм печән чабудан гайре; 4) урман плантацияләре утырту һәм эксплуатацияләү, урман эшкәртү инфраструктурасы ясау; 5) капитал төзелеш объектлары урнаштыру, линияле объектлардан, гидротехника корылмаларынан һәм углеводородлы чимал ятмаларын геологик өйрәнү һәм эшләү буенча эшләр башкаруга бәйле объектлардан тыш.
2.	<p>Табиғый һәм башка төр объектларны яклау вазыйфасын үтәүче урманнар</p> <p>Россия Федерациясе субъектлары милкендәге, гомуми файдаланудагы тимер юл, гомуми файдаланудагы федераль автомобиль юллары, гомуми файдаланудагы автомобиль юллары буйларында урнашкан яклаучы урман полосалары</p> <p>а) урман-парк зоналары</p>	<p>Урман утыртмаларына тоташ кисүләү үткөрү тыела.</p> <p>Тыела:</p> <ol style="list-style-type: none"> 1) техник регламентта каралганнан кичрәк итеп линияле корылмалар кисү; 2) урман түшәмәсен белән мүк жыю һәм эзерләү. <p>Тыела:</p> <ol style="list-style-type: none"> 1) урманнарны саклау һәм яклау өчен, шул исәптән фәнни максатларда агулы химия препаратлары куллану; 2) аучылык хужалыгы өлкәсендә эшчәнлек төрлөрөн гамәлгә ашыру; 3) авыл-хужалыгы алып бару; 4) файдалы казылма ятмаларын эшләү; 5) капитал төзелеш объектларын урнаштыру, линияле объектлардан һәм гидротехника

№ п/п	Урманнарның максатчан билгеләнеше	Урманнардан файдалануда чикләмәләр
1	2	3
	б) яшел зоналар	<p>корылмаларыннан тыш; б) урман плантацияләрен утырту һәм эксплуатацияләү, урман эшкәртү инфраструктурасы ясау.</p> <p>Тыела:</p> <p>1) урманнарны саклау һәм яклау өчен, шул исәптән фәнни максатларда агулы химия препаратлары куллану; 2) аучылык хужалыгы өлкәсендә эшчәнлек төрләрен гамәлгә ашыру; 3) авыл хужалыгын алып бару, печән чабу һәм умартачылыктан гайре, шулай ук печән чабу һәм умартачылык максатларында коймалар кую; 4) файдалы казылма ятмаларын эшләү; 5) капитал төзелеш объектлары урнаштыру, гидротехника корылмаларыннан, элемент линияләреннән, электрүткәргеч линияләрдән, жир асты торбаүткәргечләреннән гайре; б) урман плантацияләрен утырту һәм эксплуатацияләү, урман эшкәртү инфраструктурасы ясау.</p>
3.	Кыйммәтле урманнар	<p>Урман үсентеләрен тоташ кисүләп тыела, сайланма кисүләп үзләренең яклау урманнарының максатчан билгеләнешен саклауны тәмин итә торган үзлекләрен югалта баручы урман утыртмаларын алмаштыруны тәмин итмәгән очраклардан тыш.</p> <p>Тыела:</p> <p>1) капитал төзелеш объектлары урнаштыру, линияле объектлардан һәм гидротехника корылмаларыннан тыш; 2) урман плантацияләре утырту һәм эксплуатацияләү, урман эшкәртү инфраструктурасы ясау.</p>
4.	Эксплуатацияләнүче урманнар	Урманнардан файдалануның барлык төрләре дә рөхсәт ителә.

3.2. Махсус якланучы урман кишәрлеге төрләре буенча чикләмәләр

Махсус якланучы урман кишәрлекләренең хокукый режимы РФ УК 102, 107 ст., Рослесхозның «Су саклау зоналарында урнашкан урманнарны, табигый һәм башка төрле объектларны яклау вазыйфасын үтәүче урманнарны, кыйммәтле урманнарны, шулай ук махсус якланучы урман кишәрлекләрендә урнашкан урманнарны файдалану, саклау, яклау, торгызу үзенчәлекләрен раслау турында» 14.12.2010 № 485 боерыгы (алга таба – Үзенчәлекләр) белән регламентлана.

Махсус якланучы урман кишәрлекләрендә аларның максатчан билгеләнеше белән файдалы үзлекләренә ярашмаган эшчәнлекне гамәлгә ашыру тыела.

Махсус якланучы урман кишәрлекләре төрләре буенча чикләмәләр 19 таблицада күрсәтелде.

19 таблица.

Махсус якланучы урман кишәрлеге төрләре буенча чикләмәләр

№ п/п	Махсус якланучы урман кишәрлекләре төрләре	Урманнардан файдалануда чикләмәләр
1	2	3
1.	<p>Су объектлары, чокыр сөзәклекләрендә урнашкан ярсаклагыч, туфраксаклагыч урман кишәрлекләре.</p> <p>Яр буендагы яклагыч полосаларның чикләрендә урнашкан урман кишәрлекләре, аларның киңлекләре: капма-каршы яки нульле авышлыгы булган су яры өчен – 30 м; өч градуска кадәрле авышлыгы булган су объекты яры өчен – 40 м; өч һәм аннан югары градуслы авышлыгы булган су объекты яры өчен – 50 м; су үтә торган сазларның һәм су жыелып тора торган күлләрнең һәм тиешле су агымнары чикләрендә урнашканнар өчен – 50 м;</p> <p>Чокыр сөзәклегендә урнашкан, чокыр кырыена тоташучы урманнар һәм 50 метрга кадәр киңлектәге урман полосалары.</p>	<p>Тыела:</p> <ul style="list-style-type: none"> - тоташ кисүләр уздыру, РФ УК 17 ст. 4 өл., 21 ст. 5.1 өл. каралган очраклардан тыш; – урман эшкәртү инфраструктурасы төзү; – урман плантацияләре ясау; – авыл хужалыгын алып бару, умартачылыктан һәм печән чабудан тыш; – капитал төзелеш объектларын урнаштыру, линияле объектлардан һәм гидротехника корылмаларыннан тыш; – элеге урман районында табигый шартларда үсеп китә алмаган агачлар, куаклар, лаианалар, башка урман үсемлекләре төрләренә (токымнарының) интродукциясе. <p>Сайланма кисүләргә бары тик һәлак булган һәм зарарланган урман утыртмаларына карата гына башкарырга яры. Даими урман-орлык кишәрлекләрендә агач токымнарының жимеш бирүен карап тоту тәртибендә сайланма кисүләргә башкару рөхсәт ителә.</p>
2.	Урмансыз киңлекләр белән чиктәш урман авызлары. Урмансыз жирләрдән 100 м ераклыкта урнашкан, урман кырыеннан кимендә 1,5-2,0 чм ераклыктагы урман авызлары.	
3.	Даими урман-орлык кишәрлекләре. Югары сыйфатлы табигый урманнарның һәм урман культураларының озак вакыт дәвамында кыйммәтле чөчүлек сыйфатына ия булган агач токымнары орлыкларын алу һәм даими эзерләү өчен формалаштырылган югары житештерүчәнлекле кишәрлекләре.	
4.	Халыкара Кызыл китапка, РФ Кызыл китабына һәм РФ субъектларының Кызыл китапларына кертелгән реликтив һәм эндемик үсемлекләре булган урман кишәрлекләре.	
5.	Сирәк һәм югалу куркынычы янаган	

№ п/п	Махсус якланучы урман кишәрлекләре төрләре	Урманнардан файдалануда чикләмәләр
1	2	3
	кыргый жәнлекләрнең яшәү урыннары. Халыкара Кызыл китапка, РФ Кызыл китабына һәм РФ субъектларының Кызыл китапларына кертелгән сирәк һәм югалу куркынычы янаган кыргый жәнлекләрнең яшәү урыннары булган урман кишәрлекләре.	
6.	Тьюлыклы урман кишәрлекләре. Озак вакыт дәвамында табигый юл белән формалашкан, хужалык эшчәнлеге һәм рекреацияләү эшчәнлеге нәтижәсендә аз жимерелгән, 100-150 гектар мәйданлы, дөлөт табигый тьюлыклары һәм милли паркларның тьюлык зоналары чикләренә керми торган урман кишәрлекләре.	Тьюлыклы урман кишәрлекләрендә түбәндәгеләр рөхсәт ителми: 1) урман утыртмаларын кисү; 2) урманнарны саклау һәм яклау өчен, шул исәптән фәнни максатларда агулы химия препаратлары куллану; 3) авыл-хужалыгы алып бару; 4) файдалы казылма ятмаларын эшләү; 5) капитал төзелеш объектлары урнаштыру. 6) урман эшкәртү инфраструктурасы ясау; 7) урман плантацияләре ясау.
7.	<p>Бүтән махсус якланучы урман кишәрлекләре:</p> <p>Тау районнарында урмансыз киңлекләр белән чиктәш жирдә аның өске чиге буйлап 200 м киңлектәге урман киңлекләре.</p> <p>Урмансыз киңлекләрләр арасында урнашкан 100 га кадәр урман кишәрлекләре.</p> <p>Тау районнарында 100-200 м киңлектәге полосалар, жирле шартларга бәйлә рәвештә, 2,5 мең га артык мәйданда су жыю чикләре буенча дулкыннар һәм субүләрләр буенда урнашкан, 20° градустан артык дулкыннар һәм субүләрләр барлыкка китерә торган.</p> <p>Сөзәклек экспозициясенә бәйсез рәвештә 30° текә урыннар авышлыкларындагы урман кишәрлекләре.</p> <p>Дөлөт табигать заказниклары һәм башка махсус сакланучы табигать территорияләре чикләрендәге, мәйданнары аларны барлыкка китергәндә билгеләнә торган урман кишәрлекләре (МСТТ аерым урман кишәрлекләрендә файдалану режимы башка территориягә караганда катгый урнаштырылганда).</p> <p>Мәйданнары аларны барлыкка</p>	<p>Тыела:</p> <p>- тоташ кисүләр уздыру, РФ УК 17 ст. 4 өл., 21 ст. 5.1 өл. каралган очрактан тыш; – урман эшкәртү инфраструктурасы төзү; – урман плантацияләре ясау; – авыл хужалыгын алып бару, умартачылыктан һәм печән чабудан тыш; – капитал төзелеш объектларын урнаштыру, линияле объектлардан һәм гидротехника корылмаларыннан тыш; – әлеге урман районында табигый шартларда үсеп китә алмаган агачлар, куаклар, лаианалар, башка урман үсемлекләре төрләренә (токимнарының) интродукциясе.</p> <p>Сайланма кисүләрне бары тик һәлак булган һәм зарарланган урман утыртмаларына карата гына башкарырга ярый. Даими урман-орлык кишәрлекләрендә агач токимнарының жимеш бирүен карап тоту тәртибендә сайланма кисүләрне башкару рөхсәт ителә.</p>

№ п/п	Махсус якланучы урман кишәрлекләре төрләре	Урманнардан файдалануда чикләмәләр
1	2	3
	китергәндә билгеләнә торган, әмма федераль әһәмияттәге махсус сакланылучы табигать территорияләре чикләре буйлап кимендә 1000 м киңлектәге полосалы саклау зоналары чикләрендәге урман кишәрлекләре.	
	Көртлекләрнең гөлдәрәү урыннары тирәли 300 м радиустагы урман кишәрлекләре, 10 мең га урманга 3 тән артык шундый урман кишәрлегә исәбеннән.	
	Елганың яисә кондызлар яши торган бүтән су объектынның һәр яры буйлап 100 м киңлектәге урман полосалары.	
	бал бирә торган кишәрлекләр (өлгереп килүче, өлгергән һәм картайган урман үсентеләре, даими умартачылыклар тирәли 3 чм радиуста юкә һәм ак сәрби өстенлек итә торган урманнар).	
	агачларны даими рәвештә жентекләп үлчәү һәм озак чорда агач-куак үсентеләре белән капланган урында урман корылышы яисә урман хужалыгы тамгалары белән төзекләндерелгән һәм урман корылышы планшетларына кертелгән үсентеләрне төгәл чагылдыру өчен билгеләнгән даими сынау майданнары.	
	Шифаханәләр, балалар лагерьлары, ял йортлары, пансионатлар, туристлык базалары һәм башка дөвалау һәм савыктыру учреждениеләре тирәли иң күбе 1 чакрым радиуста (дөвалау-савыктыру урыннарын шифаханә (тау шифаханәсе) саклау округларының беренче, икенче һәм өченче зоналарында яисә урман хужалыгын алып баруның һәм урманнардан файдалануның шундый ук режимы булган яклаучы урманнарның бүтән категорияләренә караучы урманнарда урнашмаган булсалар, алар бүленәләр.	
	жирле шартларга карап, федераль яисә төбәк туристлык маршрутыннан һәр якка таба 100 метрдан 250 метрга кадәр киңлектәге урман полосалары.	
	Авил торак пунктлары һәм бакчачылык ширкәтләре тирәли 1 км киңлектәге	

№ п/п	Махсус якланучы урман кишәрлекләре төрләре	Урманнардан файдалануда чикләмәләр
1	2	3
	урман кишәрлекләре.	

Искәрмә. Махсус якланучы урман кишәрлекләре урнашкан жир һәм аларның мәйданы урманнар коруны проектлаганда күрсәтелә.

3.3. Урманнардан файдалану төрләре буенча чикләмәләр

Урманнардан файдалану төрләре буенча чикләмәләр 19.1 таблицада китерелде.

19.1 таблица.

Урманнардан файдалану төрләре буенча чикләмәләр

№ п/п	Урманнардан рөхсәтле файдалану төрләре	Урманнардан файдалануда чикләмәләр
1	2	3
1.	Үзагач эзерләү	<p>Файдалану өчен исәпкә алынган диләнкене (агач материалы алуның мөмкин булган күләменнән) артып китә торган күләмдә, шулай ук кисентеләрнен яшен бозып, агач материалы эзерләү тыела. (РФ УК 29 ст. 4 өл.) Россия Табигать министрлыгының 2016 елның 13 сентябрдәге № 474 боерыгы белән расланган Агач материалы эзерләү кагыйдәләре нигезендә:</p> <p>а) елга һәм чишмә үзәннәрен сөйрәмә жир трассалары һәм урман юллары сыйфатында куллану рөхсәт ителми;</p> <p>б) диләнкедән читтә урман утыртмаларын, үсемчелек катламын һәм туфракларны зарарлау, урманнарны сәнэгать һәм башка төрле калдыклар белән чүпләү рөхсәт ителми;</p> <p>в) юлларны, күперләрне һәм ызаннарны, шулай ук киптерүче челтәрне, юл, гидромелиоратив һәм башка корылмаларны, су агымнарын, чишмәләрне, елгаларны саклау мөһим;</p> <p>г) аударылыган һәм асылынып төшкән, киселгән агачларны (киселгән һәм диләнкедә калдырылган агачларны исәпкә алып) калдыру, сакланырга тиешле яшь шытымны зарарлау яисә һәлак итү тыела.</p> <p>д) чик, квартал, диләнке баганаларын һәм башкаларын, агачларда һәм түмөрләрдәге тамгаларны, ярлыкларны һәм саннарны бетерү яисә зарарлау тыела;</p> <p>е) кисүгә тиешле булмаган һәм Россия Федерациясенен Агач материалы эзерләү кагыйдәләре һәм урман законнары нигезендә сакланырга тиешле агачларны, шул исәптән орлык бирү чыганакларын һәм плюс агачларын кисү һәм зарарлау тыела;</p> <p>ж) рөхсәт ителгән вакыты (рөхсәт ителгән кичектереп торуларны исәпкә алып) тәмамлангач агач эзерләү,</p>

№ п/п	Урманнардан рөхсәтле файдалану төрләре	Урманнардан файдалануда чикләмәләр
1	2	3
		<p>шулай ук файдалану хокукы туктатылгач яисә тәмамлангач агач эзерләү рөхсәт ителми;</p> <p>з) билгеләнгән вакытына (рөхсәт ителгән кичектереп торуларны исәпкә алып) алып чыгылмаган агачны диләнкедә калдыру рөхсәт ителми;</p> <p>и) диләнке ясауның технологик картасында каралмаган урыннарда агач чыгару, тарттыру рөхсәт ителми;</p> <p>к) диләнке чистарту эшләрен үтәмәү яисә вакытында үтәмәү рөхсәт ителми;</p> <p>л) сөйрәмә жирләрдән һәм төяү майданнарыннан кала, туфракның өске ундырышлы катламын юк итү рөхсәт ителми;</p> <p>Диләнкеләрдә агач эзерләгәндә яшәргә яраклы, аларның табигый ареалы чикләрендә үсеп китүче (әгәр тиешле агач токымының урманнар составындагы майданы өлеше урманчылык майданының 1 процентыннан артып китмәсә) кыйммәтле агач токымнарын (имән, бук, корычагач, эрбет, юкә, күг, элмә, кара зирек, чәчә торган каштан) кисү рөхсәт ителми.</p> <p>Россия Федерациясе Кызыл китабына, Татарстан Республикасы Кызыл китабына кертелгән зат төрләре сакланьрга тиешле.</p> <p>Агач эзерләгәндә урман утыртмалары агачлары составында өч һәм аннан да күбрәк берәмлектә эрбет булган, өлгергән, картайган урман утыртмаларын кисү рөхсәт ителми.</p>
2.	Чәер эзерләү	<p>Түбәндәгеләргә кирт салу тыела:</p> <p>а) юкка чыгарганчыга кадәр зарарлы организм чыганакларында урнашкан урман утыртмаларына;</p> <p>б) урман янгыннары, зарарлы организмнар һәм башка тискәре факторлар нәтижәсендә зарарланган һәм зәгыйфьләнгән урман утыртмаларына;</p> <p>в) Россия Федерациясе законнары нигезендә агач эзерләү максатында өлгергән һәм картайган урман утыртмаларын тоташ яки сайланма кисүләр рөхсәт ителмәгән урманнардагы урман утыртмаларына;</p> <p>г) даими урман-орлык кишәрлекләрендә, урман-орлык плантацияләрендә, генетика резервацияләрендә урнашкан урман утыртмаларына, шулай ук плюс агачларына, орлыклыктарга, орлык чәчәклекләренә һәм полосаларына (2012 елның 24 гыйнварындагы № 23 Рослесхоз боерыгы белән расланган Чәер эзерләү кагыйдәләренең 7 пункты).</p>
3.	Агач булмаган урман ресурслары эзерләү һәм жыеп алу	<p>Агач булмаган урман ресурсларын эзерләү һәм жыеп алу өчен үсемлекләренең түбәндәге төрләрен куллану тыела:</p> <p>– Россия Федерациясе Кызыл китабына һәм Татарстан Республикасы Кызыл китабына кертелгәннәрне;</p>

№ п/п	Урманнардан рөхсәтле файдалану төрләре	Урманнардан файдалануда чикләмәләр
1	2	3
		<p>– наркотик матдәләр дип танылучыларны;</p> <p>– үзагачын эзерләү рөхсәт ителми торган агачларның һәм куаклыкларның төрләре (токымнары) исемлегенә кертелгәннәрне.</p> <p>Агач булмаган урман ресурслары эзерләү һәм жыеп алу чикләнергә яки радиоактив матдәләр белән пычранган районнарда билгеләнгән тәртиптә тыелырга мөмкин. 2011 елның 05 декабрендәге № 512 Рослесхоз боерыгы белән расланган Агач булмаган урман ресурсларын эзерләү һәм жыеп алу кагыйдәләре нигезендә:</p> <p>– эрозиягә каршы урманнарда; су объектлары, чокыр авышлыклары буйларында урнашкан ярсаклагыч һәм туфраксаклагыч урман кишәрлекләрендә, шулай ук тулылыгы 0,8-1,0гә тигез булган яшь агачларда һәм йомылмаган урман культураларында түмәр сагызын эзерләү рөхсәт ителми (13 пункт);</p> <p>– агачларны туз эзерләү өчен кисү тыела (14 пункт);</p> <p>– урманнарда табигый һәм башка төрле объектларны яклау вазыйфасын үтәүче урман түшәмәләрен жыярга рөхсәт ителми (20 пункт).</p>
4.	Азык-төлек урман ресурслары эзерләү һәм дару үләннәре жыю	<p>Төрләре Кызыл китапка, Татарстан Республикасы кызыл китабына кертелгән яки наркотик матдәләр булып саналган гөмбәләренә һәм кыргый үсемлекләренә эзерләү һәм жыеп алу рөхсәт ителми.</p> <p>Азык-төлек урман ресурслары эзерләү һәм дару үләннәре жыеп алу радиоактив матдәләр белән пычранган районнарда билгеләнгән тәртиптә чикләнергә мөмкин.</p> <p>05.12.2011 № 511 Рослесхоз боерыгы белән расланган Азык-төлек урман ресурсларын эзерләү һәм дару үләннәрен жыеп алу кагыйдәләре нигезендә:</p> <p>– жимеш бирә торган агачларны кисү һәм жимешләр эзерләү өчен ботакларны кискәләү тыела (14 пункт);</p> <p>– чикләвекләр эзерләгәндә агачларны һәм куакларны кисү, шулай ук агачларга һәм куакларга зыян сала торган ысулларны куллану тыела (15 пункт);</p> <p>– гөмбәләр эзерләү аларның ресурсларын саклауны тәмин итүче ысуллар белән башкарылырга тиеш (16 пункт);</p> <p>– каен суты эзерләү өлгергән урман кишәрлекләрендә кисәренә кимендә 5 ел калгач рөхсәт ителә (17 пункт);</p> <p>– башка төрле азык-төлек ресурслары эзерләү аларның үсентеләре торышына зыян салмый торган ысуллар белән башкарылырга тиеш; үсемлекләренә тамырлары белән өзеп алырга, яфрактарына (ботактарына) һәм тамырларына зыян салырга рөхсәт ителми (18 пункт).</p>
5.	Аучылык хужалыгы	Яшел зоналарда һәм урман-парк зоналарында, шулай ук

№ п/п	Урманнардан рөхсәтле файдалану төрләре	Урманнардан файдалануда чикләмәләр
1	2	3
	өлкәсендә эшчәнлек төрләрен гамәлгә ашыру	шәһәр урманнары территорияләрендә аучылык хужалыгы өлкәсендәге эшчәнлек төрләрен гамәлгә ашыру тыела (РФ УК 105 ст. 3 өл. 2 пункты).
6.	Авыл хужалыгы алып бару	<p>Су саклау зоналарында урнашкан урманнарда, печән чабу һәм умартачылыктан гайре, авыл хужалыгы алып бару тыела (РФ УК 104 ст. 1 өл. 3 п.).</p> <p>Яклаучы урманнарның яр буе чикләрендәге жирләрне сөрү, авыл хужалыгы хайваннарын көтү һәм алар өчен жәйге лагерлар, ванналар оештыру тыела (РФ Су кодексының 65 ст. 17 өл 1, 3 пунктлары).</p> <p>Урман-парк зоналарында авыл хужалыгы алып бару тыела (РФ УК 105 ст. 3 өл. 3 п.).</p> <p>Яшел зоналарда, печән чабу һәм умартачылыктан, шулай ук печән чабу һәм умартачылык максатларында киртәләп алулардан гайре, авыл хужалыгы алып бару тыела (РФ УК 105 ст. 5 өл. 2 пункты).</p> <p>Шәһәр урманнарында авыл хужалыгы алып бару тыела (РФ УК 105 ст. 5.1 өл.).</p> <p>Тыюлыклы урман кишәрлекләрендә авыл хужалыгы алып бару тыела (РФ УК 107 ст. 2 өл.).</p> <p>Махсус якланучы урман кишәрлекләрендә, тыюлыклы урман кишәрлекләреннән гайре, печән чабу һәм умартачылыктан кала, авыл хужалыгын алып бару тыела (РФ УК 107 ст. 2.1 өлеше).</p>
7.	Фәнни-тикшеренү эшчәнлеген, мәгариф эшчәнлеген гамәлгә ашыру	<p>Урманнарны фәнни-тикшеренү һәм мәгариф эшчәнлегенә өчен файдаланганда түбәндәгеләр рөхсәт ителми:</p> <p>а) тапшырылган урман кишәрлегеннән читтә урман утыртмаларын, үсемлекләр капламын һәм туфрак зарарлау;</p> <p>б) тапшырылган урман кишәрлеген һәм аның чикләрендәге территорияләрне төзелеш һәм көнкүреш калдыклары, агач калдыклары, бүтән калдыклар белән чүпләү;</p> <p>в) тапшырылган урман кишәрлегенә майданнарын һәм аннан читтәге территорияләрне химик һәм радиоактив матдәләр белән пычрату (23.12.2011 № 548 Рослесхоз боерыгы белән расланган Урманнардан фәнни-тикшеренү эшчәнлеген, мәгариф эшчәнлеген гамәлгә ашыру өчен файдалану кагыйдәләренең 9 пункты).</p> <p>Агулы химик препаратлар куллану тыела (РФ УК 103 ст. 5 өл., 104 ст. 1 өл., 105 ст. 3 өл. 1 п.).</p>
8.	Рекреация эшчәнлеген гамәлгә ашыру	<p>Рекреация эшчәнлеген гамәлгә ашыру өчен тапшырылган урман кишәрлекләрендә табигый ландшафтлар, хайваннар дөньясы объектлары, су объектлары саклануыга тиеш (РФ УК 41 ст. 3 өл.).</p> <p>2012 елның 21 февралендәге № 62 Рослесхоз боерыгы белән расланган Урманнардан рекреация эшчәнлеген</p>

№ п/п	Урманнардан рөхсәтле файдалану төрләре	Урманнардан файдалануда чикләмәләр
1	2	3
		<p>гамәлгә ашыру өчен файдалану кагыйдәләре нигезендә:</p> <ul style="list-style-type: none"> – рекреацияләү эшчәнлеген гамәлгә ашыру өчен урманнардан файдалану эйләнә-тирә мохиткә һәм кеше сәламәтлегенә зыян китерми торган ысуллар ярдәмендә башкарыла (6 пункт); – вакытлы корылмаларны, физкультура-савыктыру, спорт һәм спорт-техника корылмаларын вакытлыча урнаштыру барыннан элек агачсыз һәм куаксыз урыннарда, ә мондый урыннар булмаганда – артык кыйммәтле булмаган агачлар белән капланган, урманнарны үзләштерү проектында билгеләнгән урыннарда рөхсәт ителә (8 пункт).
9.	Урман плантацияләре утырту һәм аларны эксплуатацияләү	<p>Плантация ясау максатларында түбәндәгеләрне файдалану рөхсәт ителми:</p> <ul style="list-style-type: none"> а) су саклау зоналарында урнашкан урманнарны; б) табигый һәм башка төрле объектларны яклау вазыйфасын үтәүче урманнарны; в) кыйммәтле урманнарны; г) махсус якланучы урман кишәрлекләрендә урнашкан урманнарны (2010 елның 14 декабрендәге № 485 Рослесхоз боерыгы белән расланган Су саклау зоналарында урнашкан урманнарны, табигый һәм башка төрле объектларны яклау вазыйфасын үтәүче урманнарны, кыйммәтле урманнарны, шулай ук махсус якланучы урман кишәрлекләрендә урнашкан урманнарны файдалану, саклау, яклау, торгызу үзенчәлекләренәң 30 пункты).
10.	Жимешле, жиләкле, декоратив урман үсемлекләре, дару үләннәре үстерү	<p>05.12.2011 № 510 Рослесхоз боерыгы белән расланган Урманнардан жимешле, жиләкле, декоратив урман үсемлекләрен, дару үләннәрен үстерү өчен файдалану кагыйдәләре нигезендә:</p> <ul style="list-style-type: none"> – жимешле, жиләкле, декоратив урман үсемлекләрен, дару үләннәрен үстерү өчен, беренче чиратта, урман фонды жирләре составындагы урмансыз жирләр, шулай ук урманга әверелмәгән диләнкеләр, аланнарны һәм аларга урман культураларын утыртканчы урманның табигый торгызылуы мөмкин булмаган башка урман үсемлекләре белән капланмаган жирләр; рекультивацияләнергә тиешле (эшләнелгән торфлыклар һ.б.) (11 пункт) жирләр файдаланыла. – жимешле, жиләкле, декоратив урман үсемлекләрен, дару үләннәрен –үстерү өчен үзгәртеп коруга билгеләнмәгән, азкыйммәтле утыртма кишәрлекләре файдаланылырга мөмкин (12 пункт); <p>РФ УК 60.15 статьясы нигезендә Россия Федерациясе Кызыл китабына, Татарстан Республикасы Кызыл китабына кертелгән үсемлек төрләре очрый торган урман кишәрлекләреннән жимешле, жиләкле, декоратив</p>

№ п/п	Урманнардан рөхсәтле файдалану төрләре	Урманнардан файдалануда чикләмәләр
1	2	3
		урман үсемлекләрен, дару үләннәрен үстерү өчен файдалану тыела.
11.	Урман үсемлекләренен утырту материалын (үсентеләр, чәчкеннәр) үстерү	<p>19.07.2011 № 308 Рослесхоз боерыгы белән расланган Урманнардан урман үсемлекләренен утырту материалын үстерү өчен файдалану кагыйдәләре нигезендә:</p> <ul style="list-style-type: none"> – урман үсемлекләренен утырту материалын (үсентеләр, чәчкеннәр) үстерү өчен, иң беренче чиратта, урман фонды жирләре составындагы урман белән капланмаган жирләренә, шулай ук урмансыз диләнкеләренә, аланнарны һәм башка, урман үсемлекләре белән капланмаган, урман урнашкан бүтән категория жирләре файдаланыла (11 пункт); – урман үсемлекләренен утырту материалын (үсентеләр, чәчкеннәр) үстерү өчен урман үсемлекләренен яхшыртылган һәм сортлы орлыклары, яки, әгәр андый орлыклар булмаса, урман үсемлекләренен нормаль орлыклары кулланыла (12 пункт); – урман үсемлекләренен утырту материалын (үсентеләр, чәчкеннәр) үстерү өчен урман үсемлекләренен районнарда бүленмәгән орлыкларын, шулай ук сыйфаты тикшерелмәгән урман үсемлекләре орлыкларын, чәчүлекләрен һәм башкаларын куллану тыела (13 пункт); – Россия Федерациясе Кызыл китабына, Россия Федерациясе субъектлары кызыл китапларына кертелгән үсемлек төрләре очрый торган урман кишәрлекләрен урман утыртмаларының утырту материалын (үсентеләр, чәчкеннәр) үстерү өчен файдалану Россия Федерациясе Урман кодексының 60.15 статьясы нигезендә тыела.
12.	Жир асты байлыкларын геологик өйрәнү буенча эшләр башкару, файдалы казылма ятмаларын эшләү	<p>Яшел зоналарда һәм урман-парк зоналарында, шулай ук шәһәр урманнары территорияләрендә файдалы казылма ятмаларын эшләү тыела (РФ УК 105 ст. 3 өл. 4 п.).</p> <p>Урманнарда жир асты байлыкларын геологик өйрәнү буенча эшләр башкару, файдалы казылма ятмаларын эшләү максатларында файдаланганда түбәндәгеләр рөхсәт ителми:</p> <ul style="list-style-type: none"> а) бульдозер ярдәмендә агачлар аудару һәм урман кишәрлекләрен агач үсемлекләреннән чистарту, чик буе полосаларын һәм урман авызларын агач калдыклары белән чүпләү, урман авызындагы агач кәүсәләрен һәм скелет тамырларын зарарлау, жәйге чорда яна киселгән агачларны махсус чараларсыз гына урманда саклау; б) урман утыртмаларын суга батыру һәм озак итеп су бастыру; в) бирелгән урман кишәрлегеннән читтә урман утыртмаларын, үсемлекләр капламын һәм туфракны

№ п/п	Урманнардан рөхсәтле файдалану төрләре	Урманнардан файдалануда чикләмәләр
1	2	3
		<p>зарарлау;</p> <p>г) урманнарны төзелеш, сәнәгать, агач, көнкүреш һәм бүтән калдыклар, чүпләр белән чүпләү;</p> <p>д) бирелгән урман кишәрлеге майданын һәм аның чикләрендәге территорияләрне химик һәм радиоактив матдәләр белән пычрату;</p> <p>е) ирекле, билгеләнмәгән маршрутлар буйлап, шул исәптән урман кишәрлегеннән читтә транспорт чараларында һәм бүтән механизмнарда йөрү (27.12.2010 № 515 Рослесхоз боерыгы белән расланган Урманнардан жир асты байлыklarын геологик өйрәнү буенча эшләр башкару, файдалы казылма ятмаларын эшләү буенча файдалану тәртибенәң 18 пункты).</p>
13.	Сусаклагычлар һәм башка төрле ясалма су объектлары, шулай ук гидротехника корылмалары һәм махсуслаштырылган портлар төзү һәм эксплуатацияләү	Тыюлыклы урман кишәрлекләрендә сусаклагычлар һәм башка төрле ясалма су объектлары, шулай ук гидротехника корылмалары һәм махсуслаштырылган портлар төзү һәм эксплуатацияләү тыела (РФ УК 107 ст. 2 өл. 5 п.).
14.	Линияле объектлар төзү, реконструкцияләү, эксплуатацияләү	<p>Урманнарны линияле объектлар төзү, үзгәртеп кору һәм эксплуатацияләү өчен файдаланганда түбәндәгеләр рөхсәт ителми:</p> <p>а) тапшырылган урман кишәрлегеннән читтә урман утыртмаларын, үсемлекләр капламын һәм туфрак зарарлау;</p> <p>б) тапшырылган урман кишәрлеген һәм тапшырылган урман кишәрлегеннән читтәгә янәшә урнашкан территорияләрне төзелеш һәм көнкүреш калдыклары, агач калдыклары, бүтән калдыклар белән чүпләү;</p> <p>в) тапшырылган урман кишәрлеге майданнын һәм аннан читтәгә территорияләрне химик һәм радиоактив матдәләр белән пычрату;</p> <p>г) тапшырылган урман кишәрлеге һәм тиешле сак зоналарынан читтә ирекле, билгеләнмәгән маршрутлар буйлап транспорт чараларында һәм бүтән механизмнарда йөрү (10.06.2011 № 223 Рослесхоз боерыгы белән расланган Урманнардан линияле объектлар төзү, үзгәртеп кору, эксплуатацияләү өчен файдалану кагыйдәләренәң 15 пункты).</p> <p>Урман-парк зоналарында урманнардан линияле объектлар төзү, үзгәртеп кору һәм эксплуатацияләү өчен файдалану тыела (РФ УК 105 ст. 3 өл. 5 п.).</p>
15.	Үзагач һәм башка урман ресурслары эшкәртү	<p>Яклаучы урманнарда, шулай ук махсус якланучы урман кишәрлекләрендә урман эшкәртү инфраструктурасы ясау тыела (РФ УК 14 ст. 2 өл.).</p> <p>Урманнарны агач һәм башка урман ресурслары эшкәртү өчен файдаланганда түбәндәгеләр рөхсәт ителми:</p> <p>а) жир өсте һәм туфрак эче су агынтыларын бозарлык,</p>

№ п/п	Урманнардан рөхсәтле файдалану төрләре	Урманнардан файдалануда чикләмәләр
1	2	3
		урман кишәрлекләрен су бастырырлык яисә сазландырырлык итеп эшләр башкару һәм корылмалар төзү; б) тапшырылган урман кишәрлеген һәм тапшырылган урман кишәрлегеннән читтә янәшә торучы территорияләрне төзелеш һәм көнкүреш калдыклары, агач калдыклары, бүтән калдыклар белән чүпләү; в) тапшырылган урман кишәрлеге мәйданнарын һәм аннан читтәге территорияләрне химик һәм радиоактив матдәләр белән пычрату; г) тапшырылган урман кишәрлегеннән читтә ирекле, билгеләнмәгән маршрутлар буйлап транспорт чараларында һәм бүтән механизмнарда йөрү (Россия Табигать министрлыгының 2014 елның 01 декабрендәге № 528 боерыгы белән расланган Урманнардан агач материалы һәм башка урман ресурслары эшкәртү өчен файдалану кагыйдәләренең 6 пункты).
16.	Дини эшчәнлекне гамәлгә ашыру	Дини эшчәнлек башкарганда түбәндәгеләр рөхсәт ителми: а) тапшырылган урман кишәрлегеннән читтә урман утыртмаларын, үсемлекләр капламын һәм туфрак зарарлау; б) тапшырылган урман кишәрлегеннән читтә өске һәм туфрак эче сулары агып төшүне бозарлык, урман кишәрлекләрен су бастырырлык яисә сазландырырлык итеп эшләр башкару һәм корылмалар төзү; в) тапшырылган урман кишәрлеген һәм аның янындагы территорияләрне төзелеш һәм көнкүреш калдыклары, агач калдыклары, бүтән калдыклар белән чүпләү; г) ирекле, билгеләнмәгән маршрутлар буенча транспорт чараларында һәм бүтән механизмнарда үтеп керү.

20 таблица.

Диләнке эшләрен гамәлгә ашырганда сакланырга тиешле биологик күптөрлелек объектларының һәм буфер зоналарының нормативлары һәм параметрлары

№ п/п	Биологик төрлелек объектларының аталышы	Биологик күптөрлелек объектларына сыйфатлама	Буфер зоналарының күләмнәре (зарурлык булганда)
1	2	3	4
1	Даими һәм вакытлы су агымнары	Су агымының аерым ачык күренеп тора торган үзәнә. Вакытлы су агымы даими рәвештә су басу эзләре буенча ачыкланырга мөмкин. Коры жәйдә су агымы кибәргә мөмкин.	Әгәр нормативларда башкача билгеләнмәсә, даими су агымнары өчен киндәге кимендә 50 м, вакытлы су агымнары үзәннәре буйлап кимендә 20 м буфер зоналары билгеләнә. Буфер зонасы инде

№ п/п	Биологик төрлөлөк объектларының аталышы	Биологик күптөрлөлөк объектларына сыйфатлама	Буфер зоналарының күлэмнөре (зарурлык булганда)
1	2	3	4
			урман баскан тугайлык булырга тиеш түгел һәм су агымы үзәнненән башлап яисә урмансыз тугайлыктан башлап һәр ягыннан үлчәнә. Искәрмә: буфер зонасына мәжбүри рәвештә сөзөк таулар һәм тамыр токымнары чыккан урыннар кертелергә тиеш.
2	Кизләүләр (чишмәләр), грунт сулары чыгу урыннары	Төптә кизләүләр аерылып торырга мөмкин, яисә су таудан агучы чишмә рәвешендә агып чыга. Чишмә карст бүрәнкәсеннән агып чыгарга мөмкин.	Чишмәләр буйлап (алар чыккан урыннар тирәли) киңлеге кимендә 50 м буфер зоналары аерыла. Дөвалану яисә савыктыру максатларында файдаланыла торган, шулай ук зиярәт кылу объекты булып хезмәт итүче (изгеләр чишмәсе) чишмәләр тирәли буфер зонасы киңәйтелергә мөмкин – хосусый тәртиптә билгеләнә.
3	Сазланган уйсулыклар һәм вакыты-вакыты белән су баса торган урыннар	Кишәрлек артык дымланган: су өслеккә чыккан яисә аяк белән басканда күренә. Объект чикләрендә – артык дымланган урман типларының туфрак катламы. Кырые буйлап, шулай ук объектлар чикләрендә агачлар юк яисә үләнә аз булган агачлыклар белән бирелә.	Су баса торган кишәрлек кырые буйлап су өслектә тора яисә басканда чыга. Рельефта түбәнрәк урында, туфрак өсте капламы чигендә, чиге буйлап туфрак өсте катламы һәм агачлыклар сыйфатында.
4	Күлләрнең, сазларның һәм башка ачык урыннарның ярлары буйлап урман кашаклары, сазлыкларда зур булмаган утраулар	Ачык киңлекләрнең (күлләр, сазлар, болыннар) ярларында урман кашакларын аерып чыгару урман корылышы буенча яклаучы полоса билгеләнмәгән очракта башкарыла.	Киңлеге кимендә 50 м урман кашагы күл суыннан алып яисә ачык башка урын киселешеннән башлап үлчәнә. Ләкин, әгәр күлдә утраучык яисә сазланган урын булса, буфер зонасын каты яр кырыеннан яисә сазлык яки ачык территория кырыеннан башлап үлчиләр. Шулай ук сазлык белән әйләндереп алынган зур булмаган (0.5 га кадәр) утраулар да билгеләнә. Искәрмә: әгәр әлеге күл яисә сазлык хайваннарның сезонлы туплану һәм үрчү урыны, сирәк очраучы һәм нәзберек

№ п/п	Биологик төрлелек объектларының аталышы	Биологик күптөрлелек объектларына сыйфатлама	Буфер зоналарының күлэмнәре (зарурлык булганда)
1	2	3	4
			төрләрнең фактта тереклек итү урыны булып торса, ул очракта буфер зонасы киңәйтелергә тиеш
5	Чокырлар, су агымнарының тирән үзәнлекләре, башка төрле сөзәклекләр	Су агымнарының тирән кергән үзәнлекләре һәм чокырлар – тауның текәлегә 10° башланып киткәндә. Башка текә таулар (киртләчләр, текә ярлар) – тауның текәлегә кимендә 20° булганда.	Нормативларда башкача билгеләнмәсә, сөзәк тау өсте һәм асты буйлап киңлегә кимендә 15-20 метрлы буфер зоналары билгеләнә. Сөзәк тауның үзе һәм буфер зонасы әһәмиятле объект булып тора.
6	Төп токымнарның, урман белән капланган калкулыкның шәрә урыннары, известлы токым, ачык комлы кишәрлекләр, дюналар, таш чәчелгән урыннар	Азкуәтле туфрак үсемлекләре белән капланган, төп токымнар шәрәләнгән торган урыннар Таш чәчелгән урыннар – төрле зурлыктагы һәм шомалыктагы ташлар жыелмасы. Тау битләрендә, тау киртләчләрендә, ярларда һәм алар янәшәсендә еш очрый. Ташлы һәм шәрәләнгән урыннар аз куәтле туфрак үсемлекләре белән капланырга мөмкин. Комлы дюналар өлешчә аз куәтле туфрак-үсемлек катламы белән ныгытылырга мөмкин.	Объект кишәрлекнең төп токымнары шәрәләнгән чиге буйлап яисә таш чәчелгән урын чиге буйлап билгеләнә. Таш чәчелгән, төп токымнар шәрәләнгән урын, дюна комплексы кырыеннан киңлегә кимендә 20 метрлы буфер зонасы билгеләнә.
7	Аерым зур йомры ташлар һәм кантарлар	Лишайниклар һәм үсемлекләр белән капланган аерым зур йомры ташлар (2 м ³ башлап) һәм кантарлар.	Аерым зур йомры ташларны майданлы объектны билгеләмичә генә билгеләргә була, аларның тупланышы майданлы объект буларак билгеләнә
8	Карст элементлары	Известькатнашмалы токым ятмалары якын уткан урыннарда ярыклар, бүрәнкәләр, юкка чыга торган су агымнары һәм сулыклар, коры үзәнлекле сазлыклар. Известьташның калын катламының су белән былган куышлыктары. Өслегендә уйсулыклар, жимерек, ярык урыннар күренә. Карст элементлары белән чишмәләр, кизләүле сазлыклар бәйлә булырга мөмкин. Өслегендә шәрәләнгән известьташлар күренергә мөмкин.	Объект тирәли уйсулык, куышлык кырыеннан киңлегә кимендә 20 метрлы буфер зонасы билгеләнә.
9	Ачык һәм ярымачык	Урман белән капланмаган урыннар: зур булмаган аланлыктар,	Чиге буйлап агачлар арасында (тулылыгы һәм запасы ким

№ п/п	Биологик төрлелек объектларының аталышы	Биологик күптөрлелек объектларына сыйфатлама	Буфер зоналарының күләмнәре (зарурлык булганда)
1	2	3	4
	уриннар	сирәклекләр, болынлыklar һ.б. (шул исәптән сазлыкланган). Агачларның тулылыгы 0,4 ким. Запасы 50 ^м 3/га ким.	булган кишәрлек)
10	Таркалу төрәзәләре чыбык-чабык һәм жыл аударган агачлар-туфрак комплекслары белән тупланган.	Төрле токымга караган, төрле таркалу стадияләрендәге чыбык-чабыклар (диаметры 20 см башлана). Жил аударган агачлар-туфрак комплекслары (ВПК) – зур агачларның тамыр системасы һәм туфракның өске катламнары белән бергә авуы нәтижәсе.	Таркалу төрәзәләрен табигый яңару төркемнәре, шулай ук башка объектлар белән берлектә билгеләү максатка ярашлы була. Билгеләү эше объект чикләре буенча башкарыла.
11	Коры-сары, биек түмәрләр, куышлы агачлар, берән-сәрән ятучы зур чыбык-чабыклар	Төрле токымнардан зур күләмле (диаметры 20 см башлана торган) коры-сары. Куышлы һәм тукран тукыган эзләре булган коры-сары аеруча кыйммәтле була. 2-5 м биеклегендәге һәм 20 см зуррак диаметрлы табигый эре түмәрләр. Куышлы агачлар. Төрле токымга караган, төрле таркалу стадияләрендәге чыбык-чабыклар (диаметры 20 см башлана).	Диләнке эшләгәндә куркыныч тудырмый торган коры-сарыны саклау максатка ярашлы була. Коры-сарылы һәм куышлы тере агачлар зарури сакланырга тиеш.
12	Күп еллык агачлар һәм аларның чәчәклекләре, жыйнак биологик кыйммәтле урыннар	Берән-сәрән күп еллык агачлар, аларның чәчәклекләре һәм жыйнак биологик кыйммәтле кишәрлекләр.	Күп еллык, янгынга каршы корытылган наратлар, карт усак, кара зирек, кәжә талы аеруча кыйммәтле. Агачларның ябалдашы яхшы үсеш алган һәм жылгә каршы торырга сәләтле булырга тиеш. Күп еллык агачларның чәчәклекләре һәм жыйнак биологик кыйммәтле өлешләре составында агачларны саклау оптималь булып тора.
13	Төбәк өчен сирәк токым агачлары	Киң яфраклы токым агачлары: имән, корычагач, карама, өрәнге, юкә.	Сирәк токым агачларының жыйнак төркемнәрен һәм шушы токымнарга караучы берән-сәрән агачларны үз эченә алган чәчәклекләр саклана.
14	Сирәк һәм терлек азыгы булган	Чикләвек куагы, артыш, миләш, гөлжимеш, зелпе куаклары һ.б.	Сөйрәнмәләрдән башка саклана.

№ п/п	Биологик төрлөлөк объекттарының аталышы	Биологик күптөрлөлөк объекттарына сыйфатлама	Буфер зоналарының күлэмнөре (зарурлык булганда)
1	2	3	4
	куаклыклар		
15	Яңартылуның гамәлдәге төркемнөре	Киселгән урыннарда үсеш алырга мөмкин булган ышанычлы үренте төркемнөре. Дренажланган урыннарда агач чыбылдыгы тәрәзэләрендә яңартылу төркемнөре, зур коры-сары тупланган урыннарда чыршы шытымы.	Үренте чәчәклекләре яңартылуның югары тыгызланган өлөшө чикләре буенча билгеләнә
16	Сирәк очраучы һәм нәзберек үсемлекләреннән һәм гөмбәләреннән тереклек итү урыннары	Россия Федерациясә Кызыл китабына һәм/яисә төбәк Кызыл китабына кертелгән сирәк очраучы һәм нәзберек үсемлек һәм гөмбә төрләреннән яңа ачыкланган даими тереклек итү урыннары.	Төрләреннән биологиясә һәм экологик таләпләре нигезендә билгеләнә. Күпчелек сирәк төрләреннән билгеләвә авыр булганга күрә, сирәк төр һәм аларны саклау өчен зарури чикләр булу-булмавын тәгаенләштерү өчен биология белгеченә мөрәжәгать итәргә киңәш ителә. Әгәр бер нөсхә яисә затларның жыйнак төркеме ачыкланса, алар тирәли киңлегә кимендә 50 метрлы буфер зонасын билгеләргә кирәк.

Гамәлдәге урман орлыкчылык объектларының нормативлары һәм параметрлары әлегә урман хужалыгы регламентында әзерләнми, урман орлыкчылык объектлары турында белешмәләр ел саен Россия Табигать министрлыгының «Дәүләт урман реестрын алып бару формаларын раслау турында» 2016 елның 06 октябрәндәге № 514 боерыгы белән расланган 14-ГЛР формасы буенча яңартыла.

Яшел Үзән урманчылыгын килештерү кәгазе