



ПРИКАЗ

БОЕРЫК

26.11.2018

г.Казань

№ 656-осн

Татарстан Республикасы Урман хужалыгы министрлыгының 2013 елның 22 октябрдәге 571/21-осн номерлы боерыгы белән расланган Лениногорск урманчылыгы урман хужалыгы регламентына үзгәрешләр кергү турында

Лениногорск урманчылыгы чикләрендә урманнарны тәртипкә китерү барышында ачыкланган урманнарның структурасы һәм торышы үзгәрүгә бәйле рәвештә, Россия Федерациясе Табигать ресурслары һәм экология министрлыгының 2017 елның 27 февралдәге 72 номерлы боерыгы белән расланган Урман хужалыгы регламентлары составы, аларны эшләү тәртибе, аларның гамәлдә булу чорлары һәм аларга үзгәрешләр кергү тәртибенәң 16 пунктының 1 пунктчасы нигездә боерык бирәм:

1. Татарстан Республикасы Урман хужалыгы министрлыгының 2013 елның 22 октябрдәге 571/21-осн номерлы боерыгы белән расланган Лениногорск урманчылыгы урман хужалыгы регламентына, кушымтада бирелгән яңа редакциядә баян итеп, үзгәрешләр кертергә.

2. Юридик бүлеккә әлеге боерыкны дәүләт теркәвенә алу һәм Татарстан Республикасы Хокукый мәгълүматының рәсми порталында (PRAVO.TATARSTAN.RU) рәсми рәвештә бастырып чыгару өчен Татарстан Республикасы Юстиция министрлыгына жибәрергә.

3. Мәгълүмат технологияләрен үстерү секторына әлеге боерыкның теркәүгә алынуын һәм бастырып чыгарылуын техник яктан тәэмин итәргә.

4. Финанслар, бухгалтерия исәбенә алу һәм тикшереп тору бүлегенә әлеге боерыкның татар теленә тәржемә ителүенә бәйле чыгымнарның финансланын тәэмин итәргә.

5. Бу Боерык үтәлешен контрольдә тотуны министрның беренче урынбасары Ә.Н.Бәдретдиновка йөкләргә.

Министр

Р.Ә.Кузюров



Татарстан Республикасы

Татарстан Республикасы Урман хужалыгы министрлыгы

Лениногорск урманчылыгының
УРМАН ХУЖАЛЫГЫ РЕГЛАМЕНТЫ

Казан, 2018 ел.

Эчтәлек

КЕРЕШ.....	4
Россия Федерациясе закон актлары	5
Урман хужалыгы регламентын төзү өчен мәгълүмат базасы.....	17
1. ГОМУМИ МӘГЪЛҮМАТЛАР	18
1.1. Урманчылыкка кыскача сыйфатлама	18
1.2. Урманнардан рөхсәтле файдалану төрләре.....	39
2 БҮЛЕК. УРМАННАРДАН РӨХСӘТЛЕ ФАЙДАЛАНУ НОРМАТИВЛАРЫ, ПАРАМЕТРЛАРЫ ҺӘМ ЧОРЛАРЫ, УРМАННАРНЫ САКЛАУ, ЯКЛАУ ҺӘМ ТОРГЫЗУ БУЕНЧА НОРМАТИВЛАР.....	45
2.1. Урманнардан агач материалы эзерләү өчен рөхсәтле файдалану нормативлары, параметрлары һәм чорлары.....	45
2.2. Урманнардан чәер эзерләү өчен рөхсәтле файдалану нормативлары, параметрлары һәм чорлары.....	113
2.3. Урманнардан агач булмаган урман ресурслары эзерләү һәм жыеп алу өчен файдалану нормативлары, параметрлары һәм чорлары.....	114
2.4. Урманнардан азык-төлек урман ресурслары эзерләү һәм дару үләннәре жыеп алу өчен файдалану нормативлары, параметрлары һәм чорлары.....	128
2.5. Урманнардан аучылык хужалыгы өлкәсендә эшчәнлек төрләрен гамәлгә ашыру өчен файдалану нормативлары, параметрлары һәм чорлары	136
2.6. Урманнардан авыл хужалыгы алып бару өчен рөхсәтле файдалану нормативлары, параметрлары һәм чорлары.....	139
2.7. Урманнардан фәнни-тикшеренү эшчәнлеген һәм мәгариф эшчәнлеген гамәлгә ашыру өчен файдалану нормативлары, параметрлары һәм чорлары.....	147
2.8. Урманнардан рекреация эшчәнлеген гамәлгә ашыру өчен файдалану нормативлары, параметрлары һәм чорлары.....	149
2.9. Урманнардан урман плантацияләре ясау һәм аларны эксплуатацияләү өчен рөхсәтле файдалану нормативлары, параметрлары һәм чорлары.....	160
2.10. Урманнардан жимешле, жиләкле, декоратив урман үсемлекләре һәм дару үләннәре үстерү өчен файдалану нормативлары, параметрлары һәм чорлары.....	161
2.11. Урманнардан урман үсентеләренен утырту материалын (үсентеләр, чәчкеннәр) үстерү өчен файдалану нормативлары, параметрлары һәм чорлары.....	163
2.12. Урманнардан жир асты байлыкларын геологик өйрәнү буенча эшләр башкару өчен, файдалы казылма ятмаларын эшләр чыгару өчен файдалану нормативлары, параметрлары һәм чорлары.....	165
2.13. Урманнардан сусаклагычлар һәм башка төрле ясалма су объектлары, шулай ук гидротехника корылмалары һәм махсуслаштырылган портлар төзү һәм эксплуатацияләү өчен файдалану нормативлары, параметрлары һәм чорлары.....	170
2.14. Урманнардан линияле объектлар төзү, үзгәртеп кору, эксплуатацияләү өчен файдалану нормативлары, параметрлары һәм чорлары.....	172
2.15. Урманнардан агач һәм башка урман ресурслары эшкәртү өчен файдалану нормативлары, параметрлары һәм чорлары.....	185

2.16. Урманнардан дини эшчэнлекне гамэлгэ ашыру өчен файдалану нормативлары, параметрлары һәм чорлары	186
2.17. Урманнарны саклауга, яклауга һәм торгызуга карата таләпләр	187
2.18. Урман үсү зоналары һәм урманлы районнар буенча урманнардан файдалануга карата таләпләрнең үзенчәлекләре	289
3 БҮЛЕК. УРМАННАРДАН ФАЙДАЛАНУДА ЧИКЛӘМӘЛӘР.....	290
3.1. Урманнарның максатчан билгеләнеш төрләре буенча чикләмәләр.....	290
3.2. Махсус якланучы урман кишәрлеге төрләре буенча чикләмәләр.....	291
3.3. Урманнардан файдалану төрләре буенча чикләмәләр	295

КЕРЕШ

Элеге урман хужалыгы регламенты – Лениногорск урманчылыгы урманнарыннан файдалану, аларны саклау, яклау һәм янадан торгызу өчен нигез булып тора.

Регламентны эшләүчеләр:

«Поволжский леспроект» «Рослесинфорг» ФДУП филиалының Казан экспедициясе, 420087, Казан ш., Г. Кутуй ур. – 155 а (2008 елның 18 февралендәге № 64 дәүләт контракты).

Үзгәрешләр керткән оешмалар турында белешмәләр:

«Рослесинфорг» ФДУП Казан филиалы, 420087, Казан ш., Г. Кутуй ур. – 155 а (2010 ел, 29 октябрь, № 441 дәүләт контракты).

«Ульяновсклеспроект» җаваплылыгы чиклэнгән җәмгыяте, Ульянов ш., Орлов ур., 21а (2012 ел, 25 декабрь, № 815 дәүләт контракты).

Лениногорск урманчылыгы урман хужалыгы регламентына үзгәрешләр кертү нигезе булып Татарстан Республикасы Урман хужалыгы министрлыгының урман хужалыгы регламентларын эшләү буенча хезмәтләр күрсәтүгә 2017 ел, 23 октябрь, № 2017.54195 дәүләт контракты тора.

Урман хужалыгы регламенты Россия Федерациясе Урман кодексының 87 ст. 7 өлеше, Россия Федерациясе Табигать ресурслары һәм экология министрлыгының «Урман хужалыгы регламентларының составын, аларны эшләү тәртибен, аларның гамәлдә булу чорларын һәм аларга үзгәрешләр кертү тәртибен раслау турында» 2017 елның 27 февралендәге № 72 боерыгы нигезендә эшләнә.

Урман хужалыгы регламентының гамәлдә булу чоры – 2019 елның 01 апреленә кадәр.

Урман хужалыгы регламенты урманчылыкның территориясенә, урман үсү шартларына карата кулланылучы урманнарны комплекслы үзләштерү нормативлары һәм параметрлары җыелмасын үз эченә ала һәм урман кишәрлекләренә хокукый тәртибен билгели.

Урман хужалыгы регламенты урманчылык чикләрендә урманнардан файдалануны, аларны саклауны, яклауны, торгызуны гамәлгә ашыручы гражданныр һәм юридик затлар тарафыннан зарури үтәлەرгә тиеш (РФ УК 87 ст. 6 өл.).

Урманчылык чикләрендә урнашкан урманнарда карата урман хужалыгы регламентында РФ УК 87 статьясының 5 өлеше нигезендә түбәндәгеләр билгеләнә:

1) урманнарда рөхсәтле файдалануның РФ УК 25 статьясы нигезендә билгеләнә торган төрләре;

2) кисентеләрнең яше, тотылачак диләнке, урманнарда файдалану чорлары һәм аларда рөхсәтле файдалануның башка параметрлары;

3) РФ УК 27 статьясы нигезендә урманнарда файдалануны чикләү;

4) урманнарны саклау, яклау, торгызуга карата таләпләр.

Урман хужалыгы регламентының гамәлдә булу чорына файдалану төрләрә буенча урманнардан ел саен мөмкин булганча файдалану күләмнәре билгеләнгәнде, алар түбәндәгеләрне тәмин итәргә тиеш:

5) кеше сәламәтлеген кайгырту максатларында, урманның әйләнә-тирәлек хасил итү, су саклау, яклау, санитария-гигиена һәм башка фойдалы үзлекләрен саклау һәм көчәйтү;

6) жәмгыятьнең урманнарға һәм урман ресурсларына булган ихтыяжларын канәгатьләндерү өчен урманнардан күп максатларда, нәтижәле итеп, өзлексез, киметмичә файдалану;

7) урманнарны торгызу, аларның токым составын һәм сыйфатын яхшырту, уңыш бирүчәнлеген арттыру, аларны саклауны һәм яклауны көчәйтү;

8) урман фонды жирләреннән нәтижәле файдалану;

9) бердәм техник сәясәт нигезендә урман хужалыгы алып баруның нәтижәлелеген арттыру, фән, техника һәм алдынгы тәҗрибә казанышларын куллану;

10) биологик төрлелекне, тарихи-мәдәни һәм табигый мирас объектларын саклау.

Алга таба урман хужалыгы регламентын төзегәндә нигез итеп алынган норматив-хокукий, норматив-техник, методик закон документларының исемлегә китерелә:

Россия Федерациясе закон актлары

Россия Федерациясе Урман кодексы (алга таба – РФ УК),

Россия Федерациясе Су кодексы (алга таба – РФ СК),

Россия Федерациясе Жир кодексы (алга таба – РФ ЖК),

Россия Федерациясе Граждан кодексы (алга таба – РФ ГК),

«Жир асты байлыклары турында» 1992 елның 21 февралендәге № 2395-1

Россия Федерациясе законы (алга таба – «Жир асты байлыклары турында» РФ законы).

«Янгын куркынычсызлыгы турында» 1994 елның 21 декабрендәге № 69-ФЗ федераль закон (алга таба – «Янгын куркынычсызлыгы турында» ФЗ).

«Махсус сакланучы табигый территорияләр турында» 1995 елның 14 мартындагы № 33-ФЗ федераль закон (алга таба – № 33-ФЗ федераль закон).

«Хайваннар дөньясы турында» 1995 елның 24 апрелендәге № 52-ФЗ федераль закон (алга таба – № 52-ФЗ федераль закон).

«Геодезия, картография һәм кинлек мәгълүматлары турында һәм Россия Федерациясенең аерым закон актларына үзгәрешләр кертү хакында» 2015 елның 30 декабрендәге № 431-ФЗ федераль закон (алга таба – № 431-ФЗ федераль закон),

«Пестицидлар һәм агрохимикатлар белән имин эш итү турында» 1997 елның 19 июлендәге № 109-ФЗ федераль закон (алга таба – № 109-ФЗ федераль закон).

«Намус иреге турында һәм дини берләшмәләр турында» 1997 елның 26 сентябрдәге № 125-ФЗ федераль закон (алга таба – № 125-ФЗ федераль закон).

«Күчәмсез мөлкәтнең дәүләт кадастры турында» 2007 елның 24 июлендәге № 221-ФЗ федераль закон (алга таба – № 221-ФЗ федераль закон).

«Россия Федерациясендә газ белән тәмин итү турында» 1999 елның 31 мартындагы № 69-ФЗ федераль закон (алга таба – № 69-ФЗ федераль закон).

«Жир корылышы турында» 2001 елның 18 июнендәге № 78-ФЗ федераль закон (алга таба – № 78-ФЗ федераль закон).

«Әйләнә-тирә мохитне саклау турында» 2002 елның 10 гыйнварындагы № 7-ФЗ федераль закон (алга таба – № 7-ФЗ федераль закон).

«Электр энергетикасы турында» 2003 елның 26 мартындагы № 35-ФЗ федераль закон (алга таба – № 35-ФЗ федераль закон).

«Элемтә турында» 2003 елның 07 июлендәге № 126-ФЗ федераль закон (алга таба – № 126-ФЗ федераль закон).

«Россия Федерациясе Урман кодексын гамәлгә кертү турында» 2006 елның 04 декабрдәге № 201-ФЗ федераль закон (алга таба – № 201-ФЗ федераль закон).

«Орлыкчылык турында» 1997 елның 17 декабрдәге № 149-ФЗ федераль закон (№ 149-ФЗ федераль закон).

«Ау һәм аучылык ресурсларын саклау һәм Россия Федерациясенең аерым закон актларына үзгәрешләр кертү турында» 2009 елның 24 июлендәге № 209-ФЗ федераль закон (алга таба – № 209-ФЗ федераль закон).

«Үсемлекләр карантини турында» 2014 елның 21 июлендәге № 206-ФЗ федераль закон (алга таба – № 206-ФЗ федераль закон).

Урман кодексында каралган норматив һәм хокукый актлар (2018 елның 01 гыйнвары буенча)

РФ Урман кодексы статьясы	РФ Урман кодексында каралган	Норматив актлар
1	2	3
Россия Федерациясе Хөкүмәте актлары		
91 ст. 7 өл.	Дәүләт реестрыннан өземтәләр биргән өчен түләү.	РФ Хөкүмәтенең «Дәүләт урман реестрыннан өземтәләр биргән өчен түләү күләме һәм аны алу тәртибе турында» 2007 елның 03 мартындагы № 138 карары
100 ст. 2 өл., 81 ст. 38 п.	Урман кишәрлекләренә һәм урманнардан файдаланганда барлыкка килә торган мөлкәт хокукларына китерелгән зыянны түләү. Урман законнары бозылу	РФ Хөкүмәтенең «Урман законнары бозылу нәтижәсендә урманнарга китерелгән зыян күләмен исәпләп чыгару турында» 2007 елның 08 маендагы № 273 карары

РФ Урман кодексы статьясы	РФ Урман кодексында каралган	Норматив актлар
1	2	3
	нәтижәсендә урманнарға китерелгән зыяның күләмен исәпләү таксаларын һәм методикаларын раслау	
96 ст.; 81 ст. 36 п.	Федераль дәүләт урман күзәтчелеге (урман сагы), аны гамәлгә ашыру тәртибе	РФ Хөкүмәтенен «Федераль дәүләт урман күзәтчелеген (урман сагын) гамәлгә ашыру турында нигезләмә раслау турында» 2007 елның 22 июнендәге № 394 карары
50 ст. 3 өл.	Зат, затлар төркеме тарафыннан эзерләнергә тиешле агач материалының максималь күләмен билгеләү	РФ Хөкүмәтенен «Зат, затлар төркеме тарафыннан эзерләнергә тиешле максималь агач материалы күләмен билгеләү турында» 2007 елның 22 июнендәге № 395 карары
73 ст. 4 өл.; 81 ст. 27 п.	Федераль мөлкәттәге урман ресурслары берәмлеге өчен түләү ставкалары һәм урман кишәрлеген арендау өчен урман кишәрлеге майданы берәмлеге өчен түләү ставкалары билгеләү	РФ Хөкүмәтенен «Федераль мөлкәттәге урман кишәрлеген арендау буенча урман ресурслары күләме берәмлеге өчен түләү ставкалары һәм урман кишәрлеге майданы берәмлеге өчен түләү ставкалары турында» 2007 елның 22 маендагы № 310 карары
44 ст.	Сусаклагычлар һәм башка төрле ясалма су объектлары, шулай ук гидротехника корылмалары һәм махсулаштырылган портлар төзү һәм аларны эксплуатацияләү өчен урманнардан файдалану.	РФ Хөкүмәтенен «Су объекттын файдалануга тапшыру турында карар эзерләү һәм кабул итү тәртибе турында» 2006 елның 30 декабрдәге № 844 карары
45 ст.	Урманнардан линияле объектлар төзү, үзгәртеп кору, эксплуатацияләү өчен файдалану.	РФ Хөкүмәтенен «Россия Федерациясе элементә линияләрен һәм корылмаларын саклау кагыйдәләрен раслау турында» 1995 елның 09 июнендәге № 578 карары
76 ст. 3 өл. 81 ст. 30 п.	Урман утыртмаларын сату-алу шартнамәләре буенча түләү. Федераль мөлкәттәге жирләрдә эзерләнгән торган агач материалы күләме берәмлеге өчен түләү ставкалары билгеләү.	РФ Хөкүмәтенен «Урман ресурсларының күләм берәмлеге өчен түләү ставкалары һәм федераль мөлкәттәге урман кишәрлеген майдан берәмлеге өчен түләү ставкалары турында» 2007 елның 22 маендагы № 310 карары
16 ст. 3 өл., 60.3 ст.; 81 ст. 17 п.	Урманнарда санитар куркынычсызлык. Урман утыртмаларын кисү тәртибе	РФ Хөкүмәтенен «Урманнарда санитар куркынычсызлык кагыйдәләре турында» 2007 ел, 20 май, № 607 карары

РФ Урман кодексы статьясы	РФ Урман кодексында каралган	Норматив актлар
1	2	3
16 ст. 3 өл., 53 ст. 3 өл. 81 ст. 16 п.	Урманнарда янғын куркынычсызлыгы. Урман утыртмаларын кисү тәртибе.	РФ Хөкүмәтенен «Урманнарда янғын куркынычсызлыгы кагыйдәләрен раслау турында» 2007 елның 30 июнендәге № 417 карары; РФ Хөкүмәтенен «Урманнарны янғынга каршы кору чаралары хақында» 2011 елның 16 апрелендәге № 281 карары; РФ Хөкүмәтенен «Урман янғыннары аркасында урманнарда барлыкка килгән гадәттән тыш хәлләрне бетерү өчен федераль башкарма хакимият органнары көчләрен һәм чараларын жәлеп итү турында» 2017 елның 2 декабрендәге № 1464 карары; РФ Хөкүмәтенен «Урман янғыннары нәтижәсендә барлыкка килгән гадәттән тыш хәлләр турында» 2011 елның 17 маендагы № 376 карары; РФ Хөкүмәтенен «Урман янғыннарын сүндерү планын һәм аның формасын эшләү һәм раслау кагыйдәләрен раслау турында» 2011 елның 17 маендагы № 377 карары; РФ Хөкүмәтенен «Урманнарда янғын куркынычы һәм урман янғыннары турында белешмәләрен төгәл булуын тикшереп торучу кагыйдәләрен раслау турында» 2011 елның 18 августындагы № 687 карары
22 ст. 3 өл.	Урманнарны үзләштерү өлкәсендә инвестиция эшчәнлеге. Урманнарны үзләштерү өлкәсендә өстенлекле инвестиция проектлары исемлеген әзерләү һәм раслау.	РФ Хөкүмәтенен «Урманнарны үзләштерү өлкәсендә өстенлекле инвестиция проектлары турында» 2007 елның 30 июнендәге № 419 карары
6 ст.	Урманнар урнашкан жирләр.	РФ Хөкүмәтенен «Урман фонды жирләрен бүтән (башка) категория жирләренә күчерү турында документлар составы һәм аларны әзерләү тәртибе турында» 2006 елның 28 гыйнварындагы № 48 карары
105 ст. 7 өл.	Урман-парк зоналарының, яшел зоналарның вазыйфай зоналары.	РФ Хөкүмәтенен «Урман-парк зоналарының вазыйфай зоналарын, урман-парк зоналарының мәйданын һәм чикләрен, яшел зоналарын билгеләү турында нигезләмә раслау турында» 2009 елның 14 декабрендәге №1007 карары

РФ Урман кодексы статьясы	РФ Урман кодексында каралган	Норматив актлар
1	2	3
13 ст.	Урман инфраструктурасы	РФ Хөкүмәтенең «Яклаучы урманнар, эксплуатация урманнары һәм резерв урманнары өчен урман инфраструктурасы объектлары исемлеген раслау турында» 2012 елның 17 июлендәге №1283-р боерыгы
21 ст.	Урман инфраструктурасына бәйлә булмаган объектлар төзү, үзгәртеп кору һәм эксплуатацияләү.	РФ Хөкүмәтенең «Яклаучы урманнар, эксплуатация урманнары һәм резерв урманнары өчен урман инфраструктурасы булдыруга бәйлә булмаган объектлар исемлеген раслау турында» 2013 елның 27 маендагы 849-р номерлы боерыгы
45 ст.	Урманнардан линияле объектлар төзү, үзгәртеп кору, эксплуатацияләү өчен файдалану.	РФ Хөкүмәтенең «Электр челтәрләре хужалыгы объектларының саклык зоналарын һәм мондый зоналар чикләрендә урнашкан жир кишәрлекләреннән файдалануның махсус шартларын билгеләү тәртибе турында» 2009 елның 24 февралендәге № 160 карары
105 ст. 7 өл.	Урман утыртмаларын сату-алу турында типик шартнамә.	РФ Хөкүмәтенең «Урман утыртмаларын сату-алунуның типик шартнамәсе турында» 2015 елның 31 октябрэндәге № 1178 карары
105 ст. 7 өл.	Урман кишәрлегенең типик аренда шартнамәсе.	РФ Хөкүмәтенең «Урман кишәрлеген арендау буенча типик шартнамәсе турында» 2015 елның 21 сентябрэндәге № 1003 карары
Россия Федерациясе Табигать ресурслары һәм экология министрлыгы (алга таба – РФ ГРЭМ) норматив актлары		
62 ст. 3 өл.; 81 ст. 21 п.	Урман торгызу. Урман торгызу кагыйдәләре.	«Урман торгызу кагыйдәләрен раслау турында» 2016 елның 29 июнендәге № 375 боерык
60.15 ст.	Сирәк очрый торган һәм юкка чыгу куркынычы янаган агачларны, куакларны, лианаларны, бүтән урман үсемлекләрен саклау үзенчәлекләре	«Россия Федерациясе Кызыл китабына яисә РФ субъектлары кызыл китапларына кертелгән, сирәк очрый торган һәм юкка чыгу куркынычы янаган агачларны, куакларны, лианаларны, бүтән урман үсемлекләрен саклау үзенчәлекләрен раслау турында» 2017 елның 29 маендагы № 264 боерык
16 ст. 3 өл., 64 ст. 3 өл.; 81 ст. 23 п.	Урманнарны тәрбия кылу. Урманнарны тәрбия кылу кагыйдәләре. Урман утыртмаларын кисү тәртибе.	РФ Табигать министрлыгының «Урманнарны тәрбияләү кагыйдәләрен раслау турында» 2017 елның 22 ноябрэндәге № 626 боерыгы
103 ст. 6 өл. 81 ст. 40 п.	Махсус сакланучы табигый территорияләрдә урнашкан	«Махсус сакланучы табигый территорияләрдә урнашкан урманнардан

РФ Урман кодексы статьясы	РФ Урман кодексында каралган	Норматив актлар
1	2	3
	урманнардан файдалану, аларны саклау, яклау, торгызу үзенчәлекләре.	файдалану, аларны саклау, яклау, торгызу үзенчәлекләрен раслау турында» 2007 елның 16 июлендәге №181 боерык
53.1 ст.	Урман янгыннарын кисәтү.	«Урман янгыннарын кисәтү һәм сүндерү чаралары төрләрен, урманнардан файдаланучы затларның әлеге чаралар белән тәэмин ителү нормативларын, урманнардан файдаланганда булырга тиешле урман янгыннарын кисәтү һәм сүндерү чаралары нормаларын раслау турында» 2014 елның 28 мартындагы № 161 боерык
53.2 ст.	Урманнарда янгын чыгу куркынычын һәм урман янгыннарын мониторинглау.	«Урманнарда янгын куркынычын һәм урман янгыннарын күзәтүне гамәлгә ашыру тәртибен раслау турында» 2014 елның 23 июнендәге № 276 боерык
15 ст. 3 өл.	Урман үсә торган зоналар һәм урманлы районнар.	«Россия Федерациясенен урман үсү зоналары исемлеген һәм Россия Федерациясенен урманлы районнары исемлеген раслау турында» 2014 елның 18 августындагы № 367 боерык
87 ст. 7 өл. 81 ст. 34 п.	Урман хужалыгы регламентларының составы, аларны эшләү тәртибе, аларның гамәлдә булу вакыты һәм аларга үзгәрешләр кертү тәртибе.	«Урман хужалыгы регламентларының составын, аларны эшләү тәртибен, аларның гамәлдә булу чорларын һәм аларга үзгәрешләр кертү тәртибен раслау турында» 2017 елның 27 февралендәге № 72 боерык
60.5 ст.	Урман патологиясе буенча дәүләт мониторингы.	«Урман патологиясе буенча дәүләт мониторингын гамәлгә ашыру тәртибен раслау турында» 2017 елның 05 апрелендәге № 156 боерык
60.7 ст.	Зарарлы организмнар таралуны кисәтү.	«Зарарлы организмнар таралуны кисәтү буенча чараларны гамәлгә ашыру кагыйдәләрен раслау турында» 2016 елның 12 сентябрэндәге № 470 боерык
60.6 ст. 4 өл.	Урман патологиясе буенча тикшеренүләр. Урман патологиясе буенча тикшеренүләрне уздыру тәртибе.	«Урман патологиясе буенча тикшеренүләр уздыру тәртибен һәм урман патологиясе буенча тикшеренү актының формасын раслау турында» 2016 елның 16 сентябрэндәге № 480 боерык

РФ Урман кодексы статьясы	РФ Урман кодексында каралган	Норматив актлар
1	2	3
16.1 ст. 4 өл., 29 ст. 9 өл. 81 ст. 4 п.	Дилэнке эшлэре. Агач материалы эзерләү. Агач материалы эзерләү кагыйдэлэре. Урман утыртмаларын кисү тәртибе.	«Агач материалы эзерләү кагыйдэлэрен һәм Россия Федерациясе Урман кодексының 23 статьясында күрсәтелгән урманчылыктарда, урман паркларында агач материалы эзерләү үзенчәлекләрен раслау турында» 2016 елның 13 сентябрэндәге № 474 боерык «Дилэнке эшлэре төрлэрен, аларны уздыру тәртибен һәм эзлеклеген, Дилэнке эшлэренен технологик картасы формасын, Дилэнке карау акты формасын һәм Дилэнке карау тәртибен раслау турында» 2016 елның 27 июнэндәге № 367 боерык
60.4 ст.	Урман яклау буенча районнарда бүленеш.	«Урман яклау буенча районнарда бүлү тәртибен раслау турында» 2017 елның 09 гыйнварындагы № 1 боерык
91 ст.	Дәүләт урман реестры.	«Дәүләт урман реестрына документлаштырылган мәгълүматлар кертүгә һәм аны үзгәртүгә нигез булган документлар исемлеген, аларның формаларын һәм аларны эзерләү тәртибен раслау турында» 2013 елның 11 ноябрэндәге № 496 боерык; «Дәүләт урман реестрында булган, зарури тәртиптә бирелә торган мәгълүматлар төрлэре исемлеген һәм аны бирү шартларын раслау турында» 2013 елның 30 октябрэндәге № 464 боерык «Дәүләт урман реестрын алып бару рәвешлэрен раслау турында» 2016 елның 06 октябрэндәге № 514 боерык
70.1 ст. 12 өл.	Урман кишәрлекләрен проектлау.	«Урман кишәрлегенен проект документациясе составына һәм аның эчтәлегенә карата таләпләр, аны эзерләү тәртибен раслау турында» 2017 елның 03 февралендәге № 54 боерык
60.13 ст.	Урманнарны радиоактив пычранудан саклау үзенчәлекләре.	«Урманнарның радиоактив пычрану зоналарында профилактика һәм тернәкләндерү чараларын гамәлгә ашыру үзенчәлекләрен раслау турында» 2017 ел, 08 июнь, № 283 боерык
65 ст. 5 өл.	Урман орлыкчылыгы.	«Урман орлыкчылыгы объектларын тэзү һәм аерып чыгару кагыйдэлэрен раслау турында» 2015 елның 20 октябрэндәге № 438 боерык; «Урманның төп агач токымнарының урман

РФ Урман кодексы статьясы	РФ Урман кодексында каралган	Норматив актлар
1	2	3
		үсемлекләренең районнарға бүленгән орлыкларын куллану тәртибен раслау турында» 2015 елның 17 сентябрэндәге № 400 боерык
46 ст. 3 өл.; 81 ст. 13 п.	Урманнардагач материалы һәм башка урман ресурсларын эшкәртү өчен файдалану. Урманнардагач материалы һәм башка урман ресурсларын эшкәртү өчен файдалану кагыйдәләре.	«Урманнардагач материалы һәм башка урман ресурсларын эшкәртү өчен файдалану кагыйдәләрен раслау турында» 2014 елның 01 декабрэндәге № 528 боерык
38 ст.	Урманнардагач авыл хужалыгы алып бару өчен файдалану.	«Урманнардагач авыл хужалыгы алып бару өчен файдалану кагыйдәләрен раслау турында» 2017 елның 21 июнэндәге № 314 боерык
49 ст. 3 өл.; 81 ст. 14 п.	Урманнардагач файдалану турында хисап. Урманнардагач файдалану турында хисап тапшыру тәртибе.	«Урманнардагач файдалану турында хисап кертелә торган мәгълүматлар исемлеген, урманнардагач файдалану турында хисап тапшыру формасын һәм тәртибен, шулай ук урманнардагач файдалану турында электрон рәвештә хисап формасына карата таләпләр раслау турында» 2017 елның 21 августындагы № 451 боерык
66 ст. 2 өл., 81 ст. 25 п.	Урманнарны торгызу һәм урман үрчетү турында хисап. Урманнардагач файдалану һәм урман үрчетү турында хисап тапшыру тәртибе.	«Урманнарны торгызу һәм урман үрчетү турында хисап кертелә торган мәгълүматлар исемлеген, урманнарны торгызу һәм урман үрчетү турында хисап формасын һәм аны тапшыру тәртибен, шулай ук урман торгызу һәм урман үрчетү турында электрон рәвештә хисап форматына карата таләпләр раслау турында» 2017 елның 21 августындагы № 452 боерык
89 ст.	Урманнарны үзләштерү проектына дәүләти һәм муниципаль экспертиза. Урманнарны үзләштерү проектына дәүләти һәм муниципаль экспертиза тәртибе.	«Урманнарны үзләштерү проектына дәүләти һәм муниципаль экспертиза тәртибен раслау турында» 2016 елның 26 сентябрэндәге № 496 боерык
26 ст. 3 өл. 81 ст. 3 п.	Урман декларациясе. Урман декларациясен тутыру һәм тапшыру тәртибе.	«Урман декларациясе формасын, аны тутыру һәм тапшыру тәртибен, электрон рәвештә урман декларациясе форматына таләпләр раслау турында» 2015 елның 16 гыйнварындагы № 17 боерык

РФ Урман кодексы статьясы	РФ Урман кодексында каралган	Норматив актлар
1	2	3
77 ст.; 81 ст. 31 п.	Урман утыртмаларын сату-алу турында шартнамә түзү. Дәүләти яисә муниципаль мөлкәттәге жирләрде урнашкан урман утыртмаларын сату-алу шартнамәсен эзерләү һәм түзү тәртибе.	«Дәүләт мөлкәтендә яисә муниципаль мөлкәттәге жирләрде урнашкан урман утыртмаларын сату-алу шартнамәсен эзерләү һәм түзү тәртибен раслау турында» 2015 елның 28 октябрәндәге № 446 боерык
73.1 ст. 6 өл.; 28 һәм 29 п. 81 ст.	Дәүләти яисә муниципаль мөлкәттәге урман кишәрлегенә аренда шартнамәсен түзү Дәүләти яисә муниципаль мөлкәттәге урман кишәрлегенә аренда шартнамәсен эзерләү һәм түзү тәртибе	«Дәүләт мөлкәтендә яисә муниципаль мөлкәттәге урман кишәрлегенә аренда шартнамәсен эзерләү һәм түзү тәртибен раслау турында» 2015 елның 28 октябрәндәге № 445 боерык
60 ст. 3 өл., 60.11 ст. 3 өл.; 81 ст. 20.1 п.	Урманнарны янгыннардан саклау турында хисап. Урманнарны янгыннардан саклау турында хисап тапшыру тәртибе. Урманнарны яклау турында хисап. Урманнарны яклау турында хисап тапшыру тәртибе.	«Урманнарны янгыннардан саклау турында хисапка кертелә торган мәгълүматлар исемлеген, урманнарны янгыннардан саклау турында хисап формасын һәм аны тапшыру тәртибен, шулай ук урманнарны янгыннардан саклау турында электрон рәвештә хисап тапшыру форматына карата таләпләр, урманнарны яклау турында хисапка кертелә торган мәгълүматлар исемлеген, урманнарны яклау турында хисап формасын һәм аны тапшыру тәртибен, шулай ук урманнарны яклау турында электрон рәвештә хисап форматына карата таләпләр раслау турында» 2017 елның 09 мартындагы № 78 боерык
60.8 ст. 3 өл.;	Зыянлы организмнарның чыганаclarын юк итү.	«Зыянлы организмнарның чыганаclarын юк итү кагыйдәләрен раслау турында» 2016 елның 23 июнендәге № 361 боерык
53.4 ст.	Урман янгыннарын сүндерү.	«Урман янгыннарын сүндерү кагыйдәләрен раслау турында» 2014 елның 08 июлендәге № 313 боерык
64.1 ст. 2 өл.	Урман торгызу өчен билгеләнгән жирләрне урман утыртмалары биләгән жирләргә кертү	«Урман торгызу өчен билгеләнгән жирләрне урман утыртмалары биләгән жирләргә кертү тәртибен һәм тиешле акт формасын раслау турында» 2014 елның 01 декабрәндәге № 529 боерык
Федераль урман хужалыгы агентлыгы (алга таба – Рослесхоз) норматив актлары		
88 ст. 2 өл.,	Урманнарны үзләштерү	«Урманнарны үзләштерү проекты составын

РФ Урман кодексы статьясы	РФ Урман кодексында каралган	Норматив актлар
1	2	3
	проекты. Урманнарны үзлештерү проектының составы һәм аны эшләү тәртибе.	«Һәм аны эшләү тәртибен раслау турында» 29.02.2012 ел, № 69 боерык
104 ст. 2 өл., 105 ст. 8 өл.	Су саклау зоналарында урнашкан урманнардан, табигый һәм башка объектларны яклау вазыйфасын үтәүче урманнардан, кыйммәтле урманнардан, шулай ук махсус якланучы урман кишәрлекләрендә урнашкан урманнардан файдалану, аларны саклау, яклау, торгызу үзенчәлекләре.	«Су саклау зоналарында урнашкан урманнардан, табигый һәм башка объектларны яклау вазыйфасын үтәүче урманнардан, кыйммәтле урманнардан, шулай ук махсус якланучы урман кишәрлекләрендә урнашкан урманнардан файдалану, аларны саклау, яклау, яңадан үстерү үзенчәлекләрен раслау турында» 14.12.2010 ел, № 485 боерык
86 ст. 5 өл.	Россия Федерациясе субъектының урман планы. Россия Федерациясе субъектының урман планы составы һәм аны эзерләү тәртибе.	«Россия Федерациясе субъекты урман планының типик формасын һәм составын, аны эзерләү тәртибен раслау турында» 2011 елның 05 октябрена № 423 боерык
81 ст.	Урманнарны якланганлык категорияләре буенча аеру.	«ТР территориясендә урманнарны кыйммәтле, эксплуатация урманнарына кертү һәм аларның чикләрен билгеләү турында» 2010 елның 16 июнендәге № 232 боерык
15 ст. 4 өл.	Урманнарны районнарга бүлү. Урман утыртмалары кисентеләренен яшьләре.	«Кисентеләр яшен билгеләү турында» 2015 елның 09 апрелендәге № 105 боерык
29 ст. 5 өл. 81 ст. 1 п.	Файдалану өчен билгеләнгән диләнке күләмен исәпләп чыгару тәртибе.	«Файдалану өчен билгеләнгән диләнке күләмен исәпләп чыгару тәртибен раслау турында» 2011 елның 27 маендагы № 191 боерык
39.1 ст.	Урман үсемлекләренен утырту материалын (үрентеләр, чәчкеннәр) үстерү.	«Урманнардан урман үсемлекләренен утырту материалын (үсентеләр, чәчкеннәр) үстерү өчен файдалану кагыйдәләрен раслау турында» 2011 елның 19 июлендәге № 308 боерык
45 ст.	Урманнардан линияле объектлар төзү, үзгәртеп кору, эксплуатацияләү өчен файдалану.	«Урманнардан линияле объектлар төзү, үзгәртеп кору, эксплуатацияләү өчен файдалану кагыйдәләрен раслау турында» 2011 елның 10 июнендәге № 223 боерык
43 ст.	Урманнардан жир асты байлыкларын геологик	«Урманнардан жир асты байлыкларын геологик өйрәнү буенча эшләр башкару

РФ Урман кодексы статьясы	РФ Урман кодексында каралган	Норматив актлар
1	2	3
	өйрөнү, файдалы казылма ятмаларын эшлөп чыгару өчен файдалану.	өчен, файдалы казылма ятмаларын эшлөү өчен файдалану кагыйдэләрен раслау турында» 2010 елның 27 декабрдәгә № 515 боерык
31 ст.	Чәер эзерләү.	«Чәер эзерләү кагыйдэләрен раслау турында» 2012 елның 24 гыйнварындагы № 23 боерык
32 ст.	Агач булмаган урман ресурслары эзерләү һәм жыеп алу.	«Агач булмаган урман ресурсларын эзерләү һәм жыеп алу турында» 2011 елның 05 декабрдәгә № 512 боерык
39 ст.	жимешле, жиләкле, декоратив үсемлекләр, дару үләннәре үстерү.	«Урманнарда жимешле, жиләкле, декоратив урман үсемлекләрен, дару үләннәрен үстерү өчен файдалану кагыйдэләрен раслау турында» 2011 елның 05 декабрдәгә № 510 боерык
34 ст.	Азык-төлек урман ресурслары эзерләү һәм дару үләннәре жыю.	«Азык-төлек урман ресурсларын һәм дару үләннәрен эзерләү кагыйдэләрен раслау турында» 2011 елның 05 декабрдәгә № 511 боерык
40 ст.	Урманнарда фәнни-тикшеренү эшчәнлеген, мәгариф эшчәнлеген гамәлгә ашыру өчен файдалану.	«Урманнарда фәнни-тикшеренү эшчәнлеген, мәгариф эшчәнлеген гамәлгә ашыру өчен файдалану кагыйдэләрен раслау турында» 2011 елның 23 декабрдәгә № 548 боерык
41 ст.	Урманнарда рекреация эшчәнлеген гамәлгә ашыру өчен файдалану.	«Урманнарда рекреация эшчәнлеген гамәлгә ашыру өчен файдалану кагыйдэләрен раслау турында» 2012 елның 21 февралдәгә № 62 боерык
63 ст. 2 өл., 81 ст. 22 п.	Урман үрчетү. Урман үрчетү кагыйдэләре	«Урман үрчетү кагыйдэләрен раслау турында» 2012 елның 10 гыйнварындагы № 1 боерык
29 ст. 6 өл. 81 ст. 2 п.	Агач материалы эзерләү. Агач материалын эзерләү рөхсәт ителми торган агачларның һәм куаклыкларның төрләре (токимнары) исемлеге	«Агач материалын эзерләү рөхсәт ителми торган агачларның һәм куаклыкларның төрләре (токимнары) исемлеген раслау турында» 2011 елның 05 декабрдәгә № 513 боерык
53 ст. 4 өл.; 53.1 ст.; 81 ст. 16 п.	Урманнарда янғын куркынычсызлыгы. Урман янғыннарын кисәтү.	«Урманнарда янғынга каршы кору нормативларын раслау турында» 2012 елның 27 апрелдәгә № 174 боерык «Урманнарда табигый янғын куркынычы классификациясен һәм, һава торышына карап, урманнарда табигый янғын куркынычы классификациясен раслау турында» 2011 елның 05 июлдәгә № 287

РФ Урман кодексы статьясы	РФ Урман кодексында каралган	Норматив актлар
1	2	3
		боерык
67 ст.; 68 ст.	Урманнарны тәртипкә китерү турында гомуми нигезләмәләр. Урман корылышының эчтәлегә.	«Урман кору күрсәтмәсен раслау турында» 2011 елның 12 декабрендәге № 516 боерык
65 ст. 2 өл. 1 п.	Урман орлыкчылыгы. Урман орлыкчылыгы буенча районнарда бүленеш.	«Урман орлыкчылыгы буенча районнарда бүлүнә билгеләү турында» 2015 ел, 08 октябрь, № 353 боерык
23 ст.	Урманчылыклар һәм урман парклары	«Татарстан Республикасы территориясендә урманчылыклар санын ачыклау һәм аларның чикләрен билгеләү турында» 2008 елның 17 октябрендәге № 320 боерык
Россия Федерациясе субъекты норматив актлары		
82, 83 ст.	Урман мөнәсәбәтләре өлкәсендә Россия Федерациясе субъектлары дәүләт хакимияте органнары вәкаләтләре. Урман мөнәсәбәтләре өлкәсендә Россия Федерациясе дәүләт хакимияте органнарының аерым вәкаләтләрен Россия Федерациясе субъектлары дәүләт хакимияте органнарына тапшыру.	«Татарстан Республикасында урманнарда файдалану турында» 2008 елның 22 маендагы № 22-ТРЗ Татарстан Республикасы Законы; Татарстан Республикасы Президентының «Татарстан Республикасы Урман планын раслау турында» 2009 елның 16 мартындагы № ПУ-146 указы; Татарстан Республикасы Министрлар Кабинетының «2014-2020 елларда Татарстан Республикасы урман хужалыгын үстерү» дәүләт программасын раслау турында» 2013 елның 30 июлендәге № 531 карары; Татарстан Республикасы Министрлар Кабинетының «Татарстан Республикасының төбәк эһәмиятендәге уртак файдаланудагы автомобиль юллары һәм муниципаль берәмлекләр мөлкәтенә тапшырылырга тиешле, уртак файдаланудагы автомобиль юллары исемлеген раслау турында» 2011 елның 26 сентябрендәге № 797 карары
		Татарстан Республикасы Тарифлар буенча дәүләт комитетының «Татарстан Республикасында шәхси ихтыяжлар өчен урман утыртмаларын сату-алу шартнамәсе буенча гражданнар өчен түләү ставкалары билгеләү турында» 2017 елның 27 февралендәге № 9-1/нпс карары.

Урман хужалыгы регламентын төзү өчен мәгълүмат базасы

Урман хужалыгы регламентын эшлэгәндә түбәндәгеләр файдаланылды:

- 1) 2014 елда «Рослесинфорг» ФДУП Пенза бүлеге уздырган урман корылышы материаллары;
- 2) урман хужалыгы регламентын эшләү буенча техник киңәшмәләреннән беркетмәләре;
- 3) жир корылышы материаллары;
- 4) Татарстан Республикасы урман хужалыгы белән идарә итү органнарының ведомство һәм статистика хисаплылыгы;
- 5) РФ Юстиция министрлыгында теркәлгән норматив-хокукый актлар. Материалларны РФ УК таләпләренә җавап бирә торган торышка китерү өчен түбәндәге эш төрләре башкарылды:
- 6) 2017 елның 01 гыйнварына урманчылык мәйданы билгеләнде;
- 7) кишәрлек урманчылыклары буенча урманнардан рөхсәтле файдалану төрләре билгеләнде;
- 8) эзерлекләр күләме (файдалану өчен билгеләнгән диләнке күләме), өлгергән һәм картайган утыртмаларны сайланма һәм тоташ кисүләрдә урманнардан рөхсәтле файдалану параметрлары һәм чорлары исәпләп чыгарылды;
- 9) урманнарны тәрбияләгәндә, санитар-савыктыру чаралары үткәргәндә урта яшьле, өлгереп килүче, өлгергән һәм картайган утыртмаларны кискәндә эзерләнгән торган агач материалы күләмнәре исәпләп чыгарылды;
- 10) урманнардан чәер эзерләү өчен рөхсәтле файдалану нормативлары, параметрлары һәм чорлары билгеләнде,
- 11) агач булмаган урман ресурслары эзерләү өчен урманнардан рөхсәтле файдалану нормативлары, параметрлары һәм чорлары;
- 12) азык-төлек урман ресурслары эзерләү һәм дару үләннәре җыеп алу өчен урманнардан рөхсәтле файдалану нормативлары, параметрлары һәм чорлары билгеләнде.

1. ГОМУМИ МӘГЪЛҮМАТЛАР

1.1. Урманчылыкка кыскача сыйфатлама

1.1.1. Урманчылыкның аталышы һәм урнашкан урыны

Татарстан Республикасы Урман хужалыгы министрлыгының Лениногорск урманчылыгы (алга таба – Урманчылык) Рослесхозның «Татарстан Республикасы территориясендә урманчылыктар исәбен билгеләү һәм аларның чикләрен билгеләү турында» 2008 ел, 17 октябрь, № 320 боерыгы нигезендә оештырылды. Урманчылык Татарстан Республикасының көньяк-көнчыгыш өлешендә Лениногорск һәм Бөгелмә муниципаль районнары территориясендә урнашкан.

Урманчылыкның конторасы Лениногорск шәһәрендә, ул республика башкаласы Казан ш. 340 чм һәм иң якин Бөгелмә тимер юл станциясеннән 30 чм ераклыкта урнашкан.

Урманчылыкның почта адресы: 423250, Татарстан Республикасы, Лениногорск ш., Чайковский ур., сәнэгать зонасы, Лениногорск урманчылыгы.

Телефон: 8 (85595) 2-60-58, E-mail: Leninogorskoe.Gku@tatar.ru

Урманчылык территориясенә төньяктан көньякка кадәр озынлыгы – 57 чм, көнчыгыштан көнбатышка кадәр – 64 чм.

1.1.2. Урманчылыкның һәм кишәрлек урманчылыкларының гомуми мәйданы

2017 елның 01 гыйнварына булган мәгълүматларга караганда, Урманчылыкның урман фонды жирләренә гомуми мәйданы 52837 гектар тәшкил итә, шул исәптән кишәрлек урманчылыклары буенча:

Түбән Чыршылы – 11588 га;

Зәй-Каратай – 8902 га;

Иске Куак – 9106 га;

Шөгәр – 10316 га;

Лениногорск – 12925 га.

1.1.2. Урманчылык территориясенә муниципаль берәмлекләр буенча бүленеше

Урманчылык территориясенә муниципаль берәмлекләр буенча бүленеше 1 таблицада китерелде.

Урманчылык төзелеше

№ п/п	Кишәрлек урманчылыкларының атылышы	Административ район (муниципаль берәмлек)	Кварталлар исемлеге	Гомуми майданы, га
1	2	3	4	5
1.	Зәй-Каратай	Лениногорск	1-117	8902
2.	Лениногорск	Лениногорск	1-161	11866
		Бөгелмә		1059
	Кишәрлек урманчылыгы буенча жәмгысе			12925
3.	Түбән Чыршылы	Лениногорск	1-127	11588
4.	Иске Куак	Лениногорск	1-113	9106
5.	Шөгәр	Лениногорск	1-142	10316
	Урманчылык буенча барлыгы:		660	52837
	шул исәптән районнар буенча:	Лениногорск		51778
		Бөгелмә		1059

Урманчылыкның урман фонды төньяктан Әлмәт урманчылыгы белән, төньяк-көнбатыштан – Кәләй урманчылыгы, көнбатыштан – Чирмешән урманчылыгы, көнчыгыштан – Бөгелмә урманчылыгы һәм көньяктан Самара өлкәсе белән чиктәш булып тора.

Урман биләмәләренең территорияль урнашуы, кишәрлек урманчылыкларының, торак пунктларының, кишәрлек урманчылыклары һәм урманчылыктар контораларының, транспорт юлларының һәм гидрографик челтәрләренең чикләре, урманчылык кварталларының махсус сакланучы табигать территорияләре (МСТТ), махсус якланучы урман кишәрлекләре (МЯК) бүленеше тематик карталарда күрсәтелде.

Урманчылык территориясе бүлеп күрсәтелгән Татарстан Республикасы № 1 карта-схемада күрсәтелде.

№ 1 карта-схема

СХЕМАТИЧЕСКАЯ
КАРТА
Республики Татарстан
Ленинградское лесничество

Экспликация

№	Лесничества, ООПТ Федерального значения
1	Агрызское
2	Азнакаевское
3	Аксубаевское
4	Алькеевское
5	Альметьевское
6	Арское
7	Бавлинское
8	Билярское
9	Болгарское
10	Бугульминское
11	Буинское
12	Елабужское
13	Занское
14	Зеленодольское
15	Ислейгарское
16	Кайбицкое
17	Калейкинское
18	Камское
19	Кзыл-Юлдузское
20	Лаишевское
21	Ленинградское
22	Мамадышское
23	Мензелинское
24	Нижнекамское
25	Нурлатское
26	Приволжское
27	Пригородное
28	Сабинское
29	Тетюшское
30	Черемшанское
31	Лубянского
32	ГПБЗ Волжско-Камский
33	НП Нижняя Кама

Условные обозначения

-  Граница субъекта РФ
-  Граница лесничеств
-  Кукмор
Населенные пункты районного значения
-  Лесничество

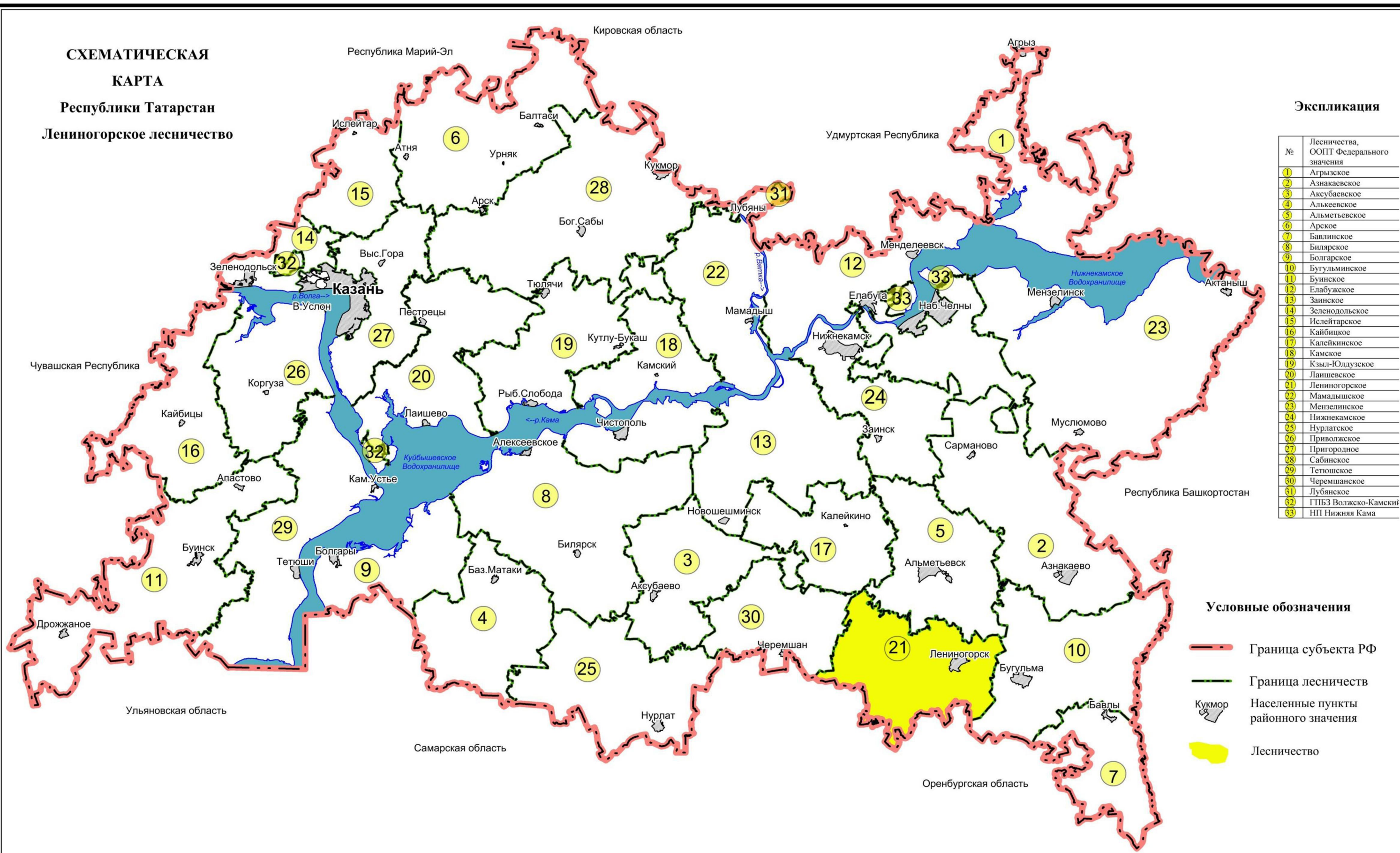

1.1.3. Урманчылык урманнарының урман үсү зоналарына һәм урманлы районнарға бүленеше

РФ ТРЭМның «Россия Федерациясенең урман үсү зоналары исемлеген һәм Россия Федерациясенең урманлы районнары исемлеген раслау турында» 2014 ел, 18 август, № 367 боерыгы белән расланган урман үсү районнарына бүленеш нигезендә урманчылык территориясе Россия Федерациясенең Европа өлешендәге урман-дала районына кертелгән (2 таблица).

2 таблица.

Урманчылык урманнарының урман үсү зоналарына, урманлы районнарға һәм урман яклау зоналарына һәм урман-орлык районнарына бүленеше

№ п/п	Кишәрлек урманчылыкларының атылышы	Урман үсә торган зоналар	Урманлы район	Урман яклау районнарына бүленеше	Урман-орлык буенча районнарға бүленеш зонасы	Урман кварталлары исемлеге	Мәйданы, га
1	2	3	4	5	6	7	8
1.	Зэй-Каратай	Урман-дала зонасы	Россия Федерациясенең Европа өлешендәге урман-дала районы	Урман патологиясе буенча уртача куркыныч	Нарат өчен – 3 чыршы – 4, имән-2.	1 – 117	8902
2.	Лениногорск					1 - 161	12925
3.	Түбән Чыршылы					1 – 127	11588
4.	Иске Куак					1 – 113	9106
5.	Шөгәр					1 - 142	10316
ЖӘМГЫСЕ:							52837

Урманчылык территориясенең һәм кишәрлек урманчылыкларының урман үсү районнарына һәм урманлы районнарға бүленеше № 2 карта-схемада күрсәтелде.

Карта-схема № 2

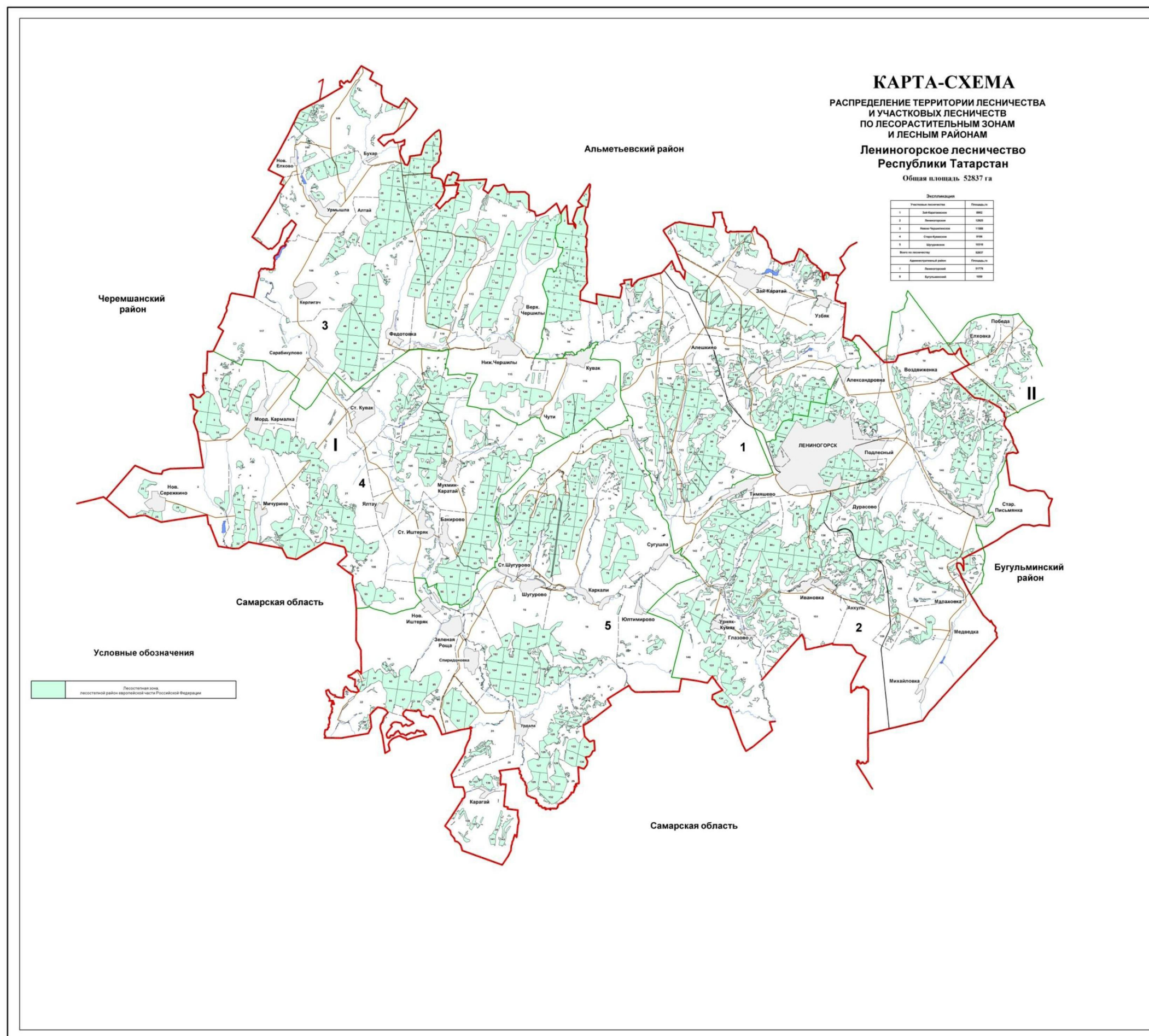

1.1.4. Урманчылык урманнарының кварталлар яисә аларның өлешләрә буенча максатчан билгеләнеше һәм яклаучы урман категорияләре буенча бүленеше, шулай ук яклаучы, эксплуатация һәм резерв урманнарын бүлеп чыгару нигезләре

3 таблица.

Урманнарның максатчан билгеләнеше һәм яклаучы урман категорияләре буенча бүленеше

Урманнарның максатчан билгеләнеше	Кишәрлек урманчылыгы	Кварталларның яки өлешләрәнен номерлары	Мәйданы, га	Урманнарны максатчан билгеләнеше буенча бүлү нигезләре
1	2	3	4	5
Барлығы урманнар			52837	
Яклаучы урманнар, барлығы			23819	
Махсус сакланучы табигать территорияләрендә урнашкан урманнар	Лениногорск	Квартал өлешләрә: 112,113	181	РФ Урман кодексы, РФ Су кодексы, 2006 ел, 4 декабрь, № 201-ФЗ федераль закон, «Татарстан Республикасы территориясендә урманнарны кыйммәтле, эксплуатацияләү урманнарына кергү һәм аларның чикләрен билгеләү турында» 2010 ел, 16 июнь, № 232 Рослесхоз боерыгы, 2011 ел, 12 декабрь, № 516 Рослесхоз боерыгы белән расланган Урманкору инструкциясе
	Шөгәр	Кварталлар: 60,61	111	
	Барлығы:		292	
Су саклау зоналарында урнашкан урманнар	Зэй-Каратай	116 квартал Квартал өлешләрә: 2, 4, 16, 19- 21, 26, 48, 50-52, 54-57, 59, 63-65, 79-81, 83, 89, 91, 92-96, 98, 99, 102, 110, 112, 113, 115, 117	323	
	Лениногорск	квартал өлешләрә:1, 3-7, 9-14, 20, 25, 28, 45, 67, 72, 74, 76, 78 , 79, 80, 104, 105, 110, 112-117,119, 121, 123-125,134-136, 139-141, 146- 154,156,158,160	618	
	Түбән Чыршылы	Квартал өлешләрә: 1,2, 5-7, 106-109,114,116, 117,122,124	122	
	Иске Куак	Квартал өлешләрә:2,3,4, 19,21,33, 40, 42, 50, 59,66,81, 104,105,109,110	200	
	Шөгәр	Квартал өлешләрә: 5,7,8,9,10,12,13, 17-20,22,24-26, 28,29,38,39, 42,46,50, 51, 99, 111, 129,137,138	212	
	Барлығы:		1475	

Урманнарның максатчан билгеләнеше	Кишәрлек урманчылыгы	Кварталларның яки өлешләренен номерлары	Майданы, га	Урманнарны максатчан билгеләнеше буенча бүлү нигезләре
1	2	3	4	5
Табигый һәм бүтән объектларны яклау вазыйфасын үтәүче урманнар, барлыгы			9099	
дәвалау-савыктыру жирлекләренен һәм курортларның санитар (тау-санитар) саклык округларының беренче, икенче һәм өченче зоналарында урнашкан урманнар	Иске Куак	Кварталлар: 47, 48, 67,68, 70, 72, 74-77, 79-80,82-85,87,89,91, 94-98, 106, 108 ,111, 112 Квартал өлешләре: 69,81,86,88, 90,92, 93,99,105,109,110	2745	2006 ел, 4 декабрь, № 201-ФЗ федераль закон, 1990 ел, 14 апрель, № 90 Гослесхоз боерыгы
	Шөгәр	Квартал өлешләре: 5, 7, 13, 31, 38,39, 40, 49, 54, 56 Кварталлар: 32	552	
	Барлыгы		3297	
Россия Федерациясе субъектлары милегендә булган, гомуми файдаланудагы тимер юллар, гомуми файдаланудагы федераль автомобиль юллары, гомуми файдаланудагы автомобиль юллары буйларында урнашкан яклаучы урман полосалары	Зэй-Каратай	Квартал өлешләре: 30,33, 35, 36,39,40, 42-44, 48-50, 53-54, 56-59, 61-65, 78-80, 82, 83, 92,93,95,97, 99, 100-102, 108, 111, 113,115	455	РФ Урман кодексы, 2006 ел, 04 декабрь, 201-ФЗ номерлы федераль закон, 2010 ел, 16 июнь, 232 номерлы Рослесхоз боерыгы, 2011 ел, 12 декабрь, 516 номерлы Рослесхоз боерыгы белән расланган Урманнарны тәртипкә китерү инструкциясе, Татарстан Республикасы Министрлар Кабинетының «Ведомство автомобиль юлларын Татарстан Республикасының гомуми файдаланудагы автомобиль юллары челтәренә кертүне исәпкә алып, Татарстан Республикасының гомуми файдаланудагы автомобиль юллары исемлеген раслау турында» 2011 ел, 12 декабрь, 516 номерлы карары
	Лениногорск	Квартал өлешләре: 2, 8, 13, 22-24, 31, 61,62, 68,76, 78, 88, 94, 95, 102- 105, 110, 113, 114,116, 119, 127,136, 138, 141,142,146, 147, 150- 154, 156, 158 Кварталлар: 69, 70, 77, 89, 90, 122, 155, 159	1372	
	Түбән Чыршылы	Квартал өлешләре: 21-23, 25-27, 29-30, 33-34, 37, 57, 66, 68-70, 81,83-84, 110,113,116,124	487	
	Иске Куак	Квартал өлешләре: 1, 10,11,18,20,21,26, 29-31, 37- 39, 56, 57, 60, 61, 63,69,86, 88,90,92,93,99,100, 109,110	511	
	Шөгәр	Квартал өлешләре: 2,3,5,6, 8,14, 28,31, 39, 40,41, 45,48,49, 50, 53,54, 55,56, 62, 63, 80	249	
Барлыгы:		3074		

Урманнарның максатчан билгеләнеше	Кишәрлек урманчылыгы	Кварталларның яки өлешләрнен номерлары	Майданы, га	Урманнарны максатчан билгеләнеше буенча бүлү нигезләре
1	2	3	4	5
Урман-парк зоналары	Лениногорск	Кварталлар: 16,17,29, 30,37- 41, 49 Квартал өлешләре: 8,18, 19,31, 52-54,137	988	2006 ел, 4 декабрь, № 201-ФЗ федераль закон, ТР Министрлар Кабинетының 2011 ел, 18 апрель, № 543-р боерыгы, ТР Министрлар Кабинетының 2011 ел, 4 май, № 669-р боерыгы
	Барлыгы:		988	
Яшел зоналар	Зэй-Каратай	Кварталлар: 66-77, 104-105	1102	2006 ел, 4 декабрь, № 201-ФЗ федераль закон, 1993 ел, 22 июнь, № 168 Рослесхоз боерыгы
	Лениногорск	Кварталлар: 32, 57, 58, 59, 63, кв. өлешләре: 8, 18,19, 31,52, 53, 54, 61, 137, 138, 139	638	
	Барлыгы:		1740	
Кыйммәтле урманнар, барлыгы:			12953	
эрозиягә каршы урманнар	Зэй-Каратай	Кварталлар: 27 - 29, 37, 38, 41 , 45, 46 квартал өлешләре: 30, 35, 39, 40,42-44, 78-80, 82,83,99	1513	РФ Урман кодексы, 2006 ел, 4 декабрь, № 201-ФЗ федераль закон, «ТР территориясендә урманнарны кыйммәтле, эксплуатация урманнарына кертү һәм аларның чикләрен билгеләү турында» 2010 ел, 16 июнь, № 232 Рослесхоз боерыгы
	Шөгәр	квартал өлеше: 137	36	
	Барлыгы:		1549	
далаларда, ярымдала, урман даласы, урман-тундра зоналарында, чүлләрдә, тауларда урнашкан урманнар	Зэй-Каратай	Кварталлар: 23-25,31, 32, 34, 47, 103, 106, 107,109,114 Квартал өлешләре: 26,33, 36,56,61-65, 81,93-98,100- 102, 108, 110-113, 115,117	1487	2006 ел, 4 декабрь, № 201-ФЗ федераль закон, «ТР территориясендә урманнарны кыйммәтле, эксплуатация урманнарына кертү һәм аларның чикләрен билгеләү турында»
	Лениногорск	Кварталлар: 15, 21, 26,27, 33-36, 42-44, 46-48, 50, 51, 55, 56, 60, 71, 106, 118, 120,	5495	

Урманнарның максатчан билгеләнеше	Кишәрлек урманчылыгы	Кварталларның яки өлешләренен номерлары	Майданы, га	Урманнарны максатчан билгеләнеше буенча бүлү нигезләре
1	2	3	4	5
		126,128-133, 143-145,157,161 Квартал өлешләре: 1-7,9- 14, 20, 22-25,28, 45, 62, 68, 72, 104, 114,115,117, 119, 121,123-125,127,134-136, 138-142,146-153, 156,158,160		2010 ел, 16 июнь, № 232 Рослесхоз боерыгы, ТР Министрлар Кабинетының 2011 ел, 18 апрель, № 543-р боерыгы
	Түбән Чыршылы	Кварталлар: 3,4,8-17, 85,99,100,105,111, 112,115 Квартал өлешләре: 1,2,5,6,7, 106-110, 113,114, 116,117	1657	
	Иске Куак	Кварталлар: 5, 12-17, 22-25,27,28, 32, 53, 54, 71, 73, 101-103, 107, 113 Квартал өлешләре: 1-4,11,18-21,26,29-31, 59, 100, 104	1714	
	Шөгәр	Кварталлар: 1 , 4, 11, 15,16,21,23,27,30, 89, 117-120,124, 139-142 Квартал өлешләре: 2,3,6,8,9, 10,12,14, 17-20,22, 24-26, 28,29,138	1051	
	Барлығы		11404	
Эксплуатация урманнары	Зэй-Каратай	Кварталлар: 1,35, 6-15, 17 -18,22, 60, 84-88, 90 Квартал өлешләре: 2,4, 16, 19-21, 48- 55, 57-59, 89, 91, 92	4022	РФ Урман кодексы, 2006 ел, 4 декабрь, № 201-ФЗ федераль закон, 2010 ел, 16 июнь, № 232 Рослесхоз боерыгы
	Лениногорск	Кварталлар: 64-66, 73, 75, 81-87, 91-93, 96-101, 107-109, 111 Квартал өлешләре: 67,74,76, 78-80, 88, 94- 95, 102, 103, 110, 112, 113	3633	
	Түбән Чыршылы	Кварталлар: 18-20, 24, 28, 31, 32, 35 , 36, 38-56, 58-65, 67, 71-80,82, 86- 98, 101-104, 118-121, 123,125-127, квартал өлешләре: 21-23, 25-27, 29, 30, 33, 34, 37, 57, 66,	9322	

Урманнарның максатчан билгеләнеше	Кишәрлек урманчылыгы	Кварталларның яки өлешләренен номерлары	Майданы, га	Урманнарны максатчан билгеләнеше буенча бүлү нигезләре
1	2	3	4	5
		68 – 70, 81, 83 – 84, 122, 124		
	Иске Куак	Кварталлар: 6 – 9, 34 – 36, 41, 43 – 46, 49, 51, 52, 55, 58, 62, 64, 65, 78, Квартал өлешләре: 10, 33, 37-40, 42, 50, 57, 60, 61, 63, 66	3936	
	Шөгөр	Кварталлар: 33-37, 43, 44, 47, 52, 57-59, 64-79, 81-88, 90-98, 100-110, 112-116, 121-123, 125-128, 130- 136 Квартал өлешләре: 41, 42, 45, 46, 48, 50, 51, 53, 55, 62-63, 80, 99, 111, 129	8105	
	Барлығы:		29018	

1.1.5. Урманчылык территориясендә урман фонды жирләре составыннан урманлы һәм урмансыз жирләргә сыйфатлама

4 таблица.

Урман фондының урманлы һәм урмансыз жирләренә сыйфатлама

Жирләренен сыйфатлама күрсәткечләре	Урманчылык буенча барлығы	
	га	%
1	2	3
1. Урманнарның гомуми майданы	52837	100
2. Урманлы жирләр – барлығы	49766	94,2
2.1. Урман үсемлекләре каплаган жирләр – барлығы:	49071	92,9
Шул исәптән урман культуралары	7238	13,7
2.2. Урман үсемлекләре белән капланмаган жирләр, барлығы	695	1,3
шул исәптән:		
– тоташмаган урман культуралары	366	0,7
– питомниклар һәм урман плантацияләре	8	–
– урман торгызу фонды, барлығы	321	0,6
шул исәптән:		
– һәлак булган утыртмалар	54	0,1
– кисентеләр	18	–

– ачык, ташландык урыннар	249	0,5
3. Урмансыз жирләр – барлыгы	3071	5,8
шул исәптән:		
– сөрүлекләр	33	0,1
– печән чабу урыннары	339	0,6
– жәйләүләр	88	0,2
– сулар	25	–
– бакчалар	32	–
– юллар, ызаннар	383	0,7
– утарлар һ.б.	42	0,1
– сазлар	40	0,1
– башка төрле жирләр	2089	4,0

1.1.7. Гамәлдәге махсус сакланучы табигый территорияләргә һәм объектларга, аларны оештыру, экологик челтәрләрен үстерү, биотөрлелеген саклау буенча планнарына сыйфатлама

Санап үтелгән территорияләрнең (кишәрлекләреннән) хокукый режимы РФ Урман кодексының 103 статьясында билгеләнә. Бу жирләр әйләнештән алынган яки әйләнешендә чикләнгән (РФ ЖК 27 ст.).

Махсус сакланучы табигый территорияләрдә тыела яисә рөхсәт ителә, гамәлгә ашырыла торган конкрет эшчәнлек төрләре, шул исәптән урманнардан файдалану, аларны саклау, яклау яисә янадан житештерү өлкәсендә, РФ Жир кодексы, РФ Урман кодексы, «Махсус сакланучы табигый территорияләр турында» 1995 ел, 14 март, № 33-ФЗ федераль закон, шулай ук аларны үтәү өчен чыгарылган Татарстан Республикасы норматив хокукый актлары белән билгеләнә.

Хужалык алып бару тәртибе аларда түбәндәгеләрне тыя:

табигый процессларга кешенә теләсә нинди йогынтысы тыела торган кишәрлекләрдә урман утыртмаларын кисү;

әгәр дә әлеге махсус сакланучы табигый территорияләрнең чикләрендә билгеләнгән вазыйфай зоналарының хокукый режимында башкача каралмаган булса, урман утыртмаларында тоташ кисүләр үткөрү;

жирләренә теләсә нинди файдалану төрләренә аерып чыгару;

теләсә нинди коммуникацияләр салу;

территориядә төзү, чүпләү яисә иске-москы белән тутыру;

терлек куу, йөртү, печән чабу;

файдалы казылмалар табу;

урманнарны саклау һәм яклау өчен, шул исәптән фәнни максатларда агулы химия препаратлары куллану;

туристларга тукталышлар ясау, учаклар ягу;

агач булмаган урман ресурсларының түбәндәге үсемлек төрләрен әзерләү һәм жыеп алу: Россия Федерациясе Кызыл китабына һәм Татарстан Республикасы Кызыл китабына кертелгәннәрне;

жимешле, жиләкле, декоратив үсемлекләр, дару үләннәре үстерү;

тәрбияви кисүләр һәм башкача кисүләр әлеге территорияләр өчен билгеләнгән режимга туры китереп башкарыла.

Дини эшчәнлекне, урман торгызуны гамәлгә ашыру рөхсәт ителә.

Аучылык, авыл хужалыгын алып бару, фәнни-тикшеренү, мәгариф, рекреация эшчәнлеген гамәлгә ашыру, урман плантацияләре утырту, жир асты байлыklarын геологик өйрәнү буенча эшләр башкару, ятмалар эшләр чыгару, сусаклагыч һәм башка төрле су объектларын төзү һәм эксплуатацияләү әлеге территорияләр өчен билгеләнгән тәртип нигезендә чикләнә.

Урманчылык территориясендә уникаль урман үсемлекчеләге һәм биологик үзлекләргә ия булган түбәндәге махсус сакланучы табигать территорияләре бар (4.1 таблица).

4.1 таблица

Махсус сакланучы табигый территорияләр исемлеге

№ п/п	МСТТ атамасы	Майданы, га	Кишәрлек урманчылыгының урнашу урыны, кварталы, бүлемтеге	МСТТ кыскача сыйфатлама	Аерып чыгару нигезе
1	2	3	4	5	6
1.	Комплекслы профильле «Степной» төбәк әһәмиятендәге дәүләт табигый заказнигы	1380	Зәй-Каратай кишәрлеге урманчылыгы: кв.35,100 (бүлем.29,30, 31,38,48,49,52) Иске Куак кишәрлеге урманчылыгы кв.19 (бүлем.19,21-24), 59,100 (бүлем.13) Лениногорск кишәрлеге урманчылыгы: кв.10,20 (бүл.1-4,6-10,12), 112,113,118, 119,122,123,124,159, 160 Шөгәр кишәрлеге урманчылыгы кв.24, 25 (бүлем.1-10), 26 (бүлем.4,5,6), 28 (бүлем.10-22), 29 (бүлем.14-20, 22-23,25), 30 (бүлем.2-11,24, 26-32),60,61,117, 118, 120,137-142	ТР Кызыл китабына кертелгән үсемлекләрнең, хайваннарның, кошларның табигый резерваты	2000 ел, 26 октябрь, № 744 ТР МК карары 2008 ел, 22 гыйнвар, № 27 ТР МК карары

Заказник территориясендә 31 дала һәм урман-дала кишәрлеге бар, аларның гомуми мәйданы – 5830,28 гектар.

Кишәрлекләр урын алган Лениногорск районы рельефы буенча республикада иң югары урнашкан төбәкләрнең берсе. Максималь тамгалар (340 м) Бөгелмә-Бәләбәй һәм Шөгәр калкулыкларының югары платосының жимерелүдән сакланып калган күпсанлы урыннарында, ә минималь билгесе Чишмә елгасы кисемендә (90 м тирәсе) билгеләнә. Рельеф биеклекләренен амплитудасы 250 метрга житә. Елгаларның үзәнлекләре төгәл күренеп торучы асимметрия белән сыйфатлана. Су бүленгән кинлекләр аз калкулыклы өслекләрдән гыйбарәт.

Туфрак катламында туфракларның илледән артык тибы, кече типлары һәм төрләре исәпләнә. Иң зур мәйданнар селтеле һәм уртача көлсу селтеле кара жирләр белән капланган, алар 568 км² яки райондагы авыл хужалыгы жирләренен 50%ын диярлек биләп тора; мәйданның 20%ын калдык карбонатлы кара жирләр һәм нибары 8,5%ын гына куәтле һәм уртача куәтле типик кара туфраклар алып тора.

Өслеккә чыга торган иң борынгы токымнар булып Түбән Пермь известьташлары тора (Шөгәр һәм Каргалы поселоклары арасындагы заказник өлеше). Уфа ятмалары чыккан урыннар Чишмә һәм Урман Чишмәсе елгаларының беренче сөзәклегә буйлап тар полоса булып сузылган. Елгаларның үзәннәре буйлап Югары Пермьның Түбән Казан ятмалары чыга. Субүләр урыннар Югары Казан уятмалары белән капланган, ә иң калку урыннарда – татар ярусы ятмалары.

Киң яфраклы урманнар имән, өрәңге, юкә һәм каен утыртмаларынан гыйбарәт, аларда карама, усак агачлары катнашкан. Куаклыклар – миләш һәм чикләвек, кабар, зелпе, эт шомырты. Урманнарның үлән катламы бик мул һәм жилдәк, күкебаш, каз тәпие, сәрдә, йолдызак, урман кыңгыравы кебек үсемлекләренен киң таралуы белән сыйфатлана. Реликт наратлары очрый, алар далага яраклашкан нарат урманы төренә охшаш, куаклыклар, болын-дала үләннәре өстенлек итә, алар составында сирәк очрый торган һәм саклана торган төрләр – кара жимешле кизил эрәмәсе, Гмелин тиенлеге, каурыйлы һәм матур кылган, тар яфраклы катыр һ.б. Мондый нарат урманнарында гомуми флористика исемлеге – 81 төр.

Сакланып калган дала кишәрлекләре далага яраклашкан болыннардан гыйбарәт. Кылганлы һәм кылганлы-типчаклы болыннар көньяк экспозициядәге су бүлүче платоның сөзәк тауларында аерым өлешләрен алып тора. Рус йогырты, яшел жир жиләге, Маршалл тимьяны, каурыйлы кылган, солыча, типчак, кылган үләннәре өстенлек итә. ТР Кызыл китабына кертелгән иң югары кан тамырлы үсемлекләренен сирәк төрләренән тасмалы суган, озын яфраклы комлык тычканы, саргылт яламча билгеләнгән.

Куак, дала һәм ташлы болын фрагментлары яхшы жылытыла һәм яктыртыла, флора төрлелегенен киң спектрын тәшкил итә (110 артык төр) һәм

сирэк һәм саклана торган үсемлекләрнең тулы бер рәте тупланган урын булып тора. ТР Кызыл китабына кертелгән 27 төр теркәлгән, шул исәптән икесе – 1 статусына ия – Геннинг астрагалы һәм мәтрүшкә яфраклы спирея.

Көнъяк экспозициядәге ташлы сөзәклекләрнең һәм сирәкләнгән агачлары булган көнъяк-көнчыгыш сөзәклекләрнең үсемлекчелек катламында флористика төрлелегенең киң спектры урын алган. Иң югары кан тамырлы үсемлекләрнең 90 төре билгеләнгән, шул исәптән 22се – саклана торган төрләр. Элегрәк республика өчен билгеле булмаган төр табылды – Ледебур муллабашы.

Педобионтларның (туфрак мезофаунасының) тыгызлыгы – 95,0 башлап 262,5 нөсхә/м² кадәр. Яңгыр суалчаннары өстенлек итә (27,5-168,5 нөсхә/м²; 28,9-64,2%), бөжәкләр (18,5-62,6%) һәм күпаяклар (10,0-33,5 нөсхә/м²; 6,2-16,9%), ташлы сөзәклекләрдән тыш (2,6%, 2,5 нөсхә/м²). Бөжәкләр арасында түбәндәгеләр күпсанлы: каты яфраклы имаголар (стафилинидлар, бызылдавыклар, филчекләр, шырталык коңгызлар) һәм аларның кортлары. Туфрак мезофаунасының иң күп өлеше Дала Зәе елгасы тугайлыгындагы төрле үләнле-кыяклы болынарда күзәтелә. Герпетобий (өслектә тереклек итүче умырткасызлар) башлыча бөжәкләрдән (41,7-97,8%) һәм үрмәкүчсыман бөжәкләрдән (13,8-57,1%) тора, далаланган сөзәклекләрдән тыш (2,2%). Бөжәкләр арасында турыканатлылар һәм коңгызлар күпсанлы. Герпетобионтларның чагыштырма исәбе зур түгел: 1,4 башлап 54,7 нөсхә/10 тот. тәүл. кадәр тәшкил итә. Тәңкә канатлылардан Кызыл китапка кертелгән төрләр билгеле – тасмачалар, адмирал, аю-күбәләк, элпәканатлылардан – пластинка тешле төкләтүра һәм йонеллюс төкләтүрасы.

Заказникның төрле урыннарында көзгә чорда кошларның 27 алып 68 кадәр төре билгеләнгән. Ачык урыннарда яшәүчеләр нигезен кыр тургае тәшкил итә, аз санда: сары чәперчек кош, бытбылдык, кыр карчыгасы, кыр тургае. Көзен урманда кошлардан көрән башлы песнәкләр күп була. Кошларның ТР Кызыл китабына кертелгән 6 төре теркәлгән: гүр каракошы, кыр карчыгасы, болын карчыгасы, колаклы ябалак, төкле аяклы ябалак, алтынсу корташар кош.

Хужалык билгеләнешенә ия булган имезүчеләр арасында соры куян, төлке гадәти, сирәгрәк – янутсыман эт, дала көзәне. Заказник составына кергән элеккеге «Чыршылы байбак колониясе» территориясендә Европа байбагының югары тыгызлыкта урнашкан булуы зур кызыксыну уята. Колониядә 2000 кадәр байбак исәпләнә һәм ТРда иң зурысы булып тора. Вак имезүчеләр 7 төрдә, алар арасында гади кыр тычканы (30,19%), кечкенә урман тычканы (26,28%) һәм жирән кыр тычканы (21,95%) күп. ТР Кызыл китабына кертелгәннәрдән – дала тычканы һәм Эверсманн әрлене.

Заказник территориясе дала биләмәләренең генфондын һәм биотөрлелеген саклауга аеруча әһәмияткә ия, шулай ук фәнни-танып белү һәм экологик-агарту эшчәнлегенә өчен мөһим булып тора.

Махсус сакланучы табигать территориялэрен саклау һәм карап тоту буенча оештыру һәм техник чараларны үтәү буенча киңәшләр

1. Махсус сакланучы табигать территориялэренен (МСТТ) чиклэрен Роскомзем тарафыннан расланган Жирлэргә ызан салу буенча күрсәтмэлэрдэгә таләплэргә туры китереп, жирлектә периметрлы буенча кисәтүлэ һәм мәгълүматлы тамгалар белән билгелэргә киңәш ителә, М., 1996 ел.

2. Мәгълүмат тамгаларын күрсәтү:

- МСТТ төгәл аталышы;
- МСТТ мәйданы;
- МСТТ урнашу схемасы;
- МСТТ территориясендә табигатьтән файдалану режимы;
- МСТТ саклау йөкләнгән оешма аталышы һәм координаталары.

3. МСТТ категориялэре һәм аңа тиешле табигатьтән файдалану режимы әлегә территориядә туризм үстерергә мөмкинлек бирсә, туристлар сала торган зыянны локальләштерү максатларында, туризм маршруты салуны максатка ярашлы дип исәплибез, аннан файдалануны оптимальләштерү өчен маркаларга киңәш итәбез.

4. Маршрутны маркалау вариантлары:

- агачларның кәүсәлэренә төсле полосалар ясау яисә тамгалар төшерү;
- пиктограммалы һәм номерлы агач баганалар урнаштыру;
- юнәлешне күрсәтә торган уклар ясап, агачларның кәүсәлэренә тасма очларын гади төнгә төйнәү юлы белән беркетелә торган киң алюминий ленталар урнаштыру;
- принтер аша кәгазь битенә чыгартылган, полимер пленка белән ламинацияләнгән, металл трубага ($d = 25-30$ мм) эретеп ябыштырылган һәм грунтка кадкалап куелган баганага аркылы беркетелгән мәгълүматлар урнаштыру.

5. Грунт яхшы дренажланган очракта, сукмакларны махсус урнаштыру таләп ителми, биредә тапталу нәтижәсендә тотрыклы һәм декоратив үсемлекчелек катламы формалаша. Киресе күзәтелгән очракта, сукмактан файдаланганда травматизмны куркынычын киметү өчен, сукмакларны төзекләндерү вариантларын тәкъдим итәбез.

Туристлык маршрутлары буенча жәяүлелэргә сукмакларны төзекләндерү вариантлары:

- сукмакларда дренаж яисә житәрлек булмаганда гади су үткөрү корылмалары һәм ясалма катламнар кирәк, алар сыйфатында вак таш, мартен шлагы, асбест житештерүдән калган калдыклар һ.б. кулланылырга мөмкин.
- әгәр маршрут сөзәк тау аша уза икән, ул вакытта аны баскыч белән жиһазларга кирәк, аның ярдәмендә тауның үсемлек катламын тапталудан

сакларга, шулай ук маршрутны эксплуатациядә тагын да уңайлырак итәргә мөмкин булчак.

6. Кешеләр күпләп йөри торган МСТТ территориясендә халыкка ял итү өчен махсус жиһазландырылган урыннар оештырырга киңәш ителә.

7. Каты көнкүреш калдыклары туплану проблемасын хәл итү өчен килгән кешеләргә сукмакның һәм тукталышларның чүпләнүен булдырмау чаралары хакында телдән дә, мәгълүмат баганалары рәвешендә хәбәр житкерергә кирәк. Азык-төлек калдыкларын бивак учакларында яндырырга, консерв банкаларын тишәргә, пыяла һәм пластик савытларны үзең белән алып китәргә яисә моның өчен махсус тәмин ителгән савытларга ташларга киңәш ителә, андый савытларның МСТТ территориясендә булуын күздә тотарга кирәк.

8. МСТТ чүпләнүен булдырмау өчен МСТТ территориясеннән тупланган чүп-чарны алып чыгу өчен транспорт бүлеп бирүне һәм чүпнең вакытында чыгарылуын тәмин итәргә кирәк.

9. МСТТ территориясендә аның категориясенә һәм паспортындагы таләпләргә ярашлы рәвештә хужалык эшчәнлегә чикләнә, шулай ук табигать комплексларына һәм үсемлекләр һәм хайваннар дөньясы объектларына, мәдәни-тарихи объектларга зыян сала торган теләсә нинди эшчәнлек тыела.

10. МСТТ территориясә икътисадый һәм социаль үсеш планнарын һәм перспективаларын, жир корылышы, урман корылышы һәм район планировкасын эшлөгәндә зарури тәртиптә исәпкә алына.

11. Әлеге табигать һәйкәленә расланган үрнәктәге паспорт булдырыла, аның бер нөсхәсә МСТТ саклау йөкләмәсә бирелгән оешмада саклана.

12. МСТТ территориясендә хайваннар дөньясы объектларын, сирәк һәм юкка чыга башлаган үсемлек төрләрен һәм уникаль үсемлекчелек бергәлекләрен гамәлдәге РФ законнарына ярашлы рәвештә саклау таләпләре үтәлергә тиеш.

1.1.8. Илкүләм мирас буенча проектлана торган урманнарда сыйфатлама

Татарстан Республикасы территориясендә сыйфатламалары буенча илкүләм мирас урманнарына кертү өчен тиешле урманнар юк.

1.1.9. Диләнке эшләрен гамәлгә ашырганда сакланырга тиешле биологик күптөрлелек төрләрен һәм буфер зоналары зурлыклары исемлеге

Биологик күптөрлелекне саклау – урман хужалыгы эшчәнлеген алып баруда зарури шарт. Ул яклаучы урманнарда, махсус сакланучы урман кишәрлекләрендә генә түгел, ә диләнке эшләре гамәлгә ашырылганда да тәмин ителергә тиеш.

Урман кишәрлекләрендә кисү эшләре уздырылганда тереклек итү тирәлеге шартлары шактый үзгәрә. Үсеш алуның үзгәргән шартларында, яңа шартларга хас булганча, бары тик урман биоценозлары гына яши ала, шуна күрә тереклек тирәлеген тамырдан үзгәртә торган тоташ кисүләр барышында биотопларны (биоценоз биләгән кинлекләренң абиотик факторлары буенча беришлеләренә карата) максимал саклау мөһим.

Үсемлекләренң һәм хайваннарның урман төрләре тереклек итә торган шартлар төрлеләгән саклау өчен диләнкеләрне аерып чыгарганда һәм таксацияләгәндә әһәмиятле биотоплар (әһәмиятле объектлар) – кисү эшләре кагылмый торган һәм биотөрлелекне саклау өчен әһәмиятле булган, зур булмаган жир кишәрлекләре аерып чыгарыла, ә диләнкеләр эшләнгәндә, – саклана.

Аларның булуы билгеле бер дәрәжәдә табигый жиңмерелү нәтижәләрен имитацияләргә булыша, киселгән урыннарда урман тирәлеген сакларга һәм торгызырга ярдәм итә. Әлеге объектлар Россия Кызыл китабына һәм/яки төбәкләрдәге Кызыл китапларга кертелгән, сирәк очраучы һәм зәгыйфь тере организм төрләренң потенциалы тереклек итү урыннары булып тора.

Диләнке эшләрен гамәлгә ашырганда сакланьрга тиешле биологик күптөрлелек объектларының һәм буфер зоналарының нормативлары һәм параметрлары 20 таблицада чагылдырылды.

1.1.10. Гамәлдәге урман, урман эшкәртү инфраструктурасы объектларына, урман инфраструктурасы ясауга бәйле булмаган объектларга, әлеге объектларны төзү, үзгәртеп кору һәм эксплуатацияләү чараларына территорияль планлаштыру документларында каралган сыйфатлама

1.1.10.1 Урман инфраструктурасы объектлары

Урман инфраструктурасы объектларына урман юллары, урман саклыкханәләре һәм урманнардан файдалану, аларны саклау, яклау, торгызу максатларында төзелә торган башка объектлар керә.

РФ Хөкүмәтенң 2012 ел, 17 июль, № 1283-р боерыгы нигезендә Яклаучы урманнар, эксплуатацияләнүче урманнар һәм резерв урманнары өчен урман инфраструктурасы объектлары исемлеге расланды.

Россия Федерациясе Урман кодексының 13 статьясы нигезендә урман юллары урманнардан теләсә нинди файдалану ысулында, шулай ук урманнарны саклау, яклау һәм торгызу максатларында төзелергә мөмкин.

4.2 таблицада гамәлдәге урман юлларына сыйфатлама китерелде.

4.2 таблица.

Урман юлларына сыйфатлама

Юлларның төрлөрө	Юллар озынлыгы, км					Уртак файдала- нудагы
	Бар- лыгы	Урман хужалыгыныкы (типлары буенча)				
		I тип	II тип	III тип	Жәм- гысе	
1	2	3	4	5	6	7
Юллар, барлыгы	282,5	46,1	31,3	196,2	273,6	8,9
шул исәптән:						
а) автомобиль	282,5	46,1	31,3	196,2	273,6	8,9
Алардан:						
каты түшәмәле	8,9					8,9
грунт	273,6	46,1	31,3	196,2	273,6	

Искәрмә:

Янгынга каршы билгеләнгән юллар урман хужалыгына карый.

Урман хужалыгы юллары тибын билгеләгәндә түбәндәге үзенчәлекләр кулланылды:

а) жир катламының киңлеге:

I тип – 6,5 м һәм артыграк;

II тип – 4,5 – 6,4 м;

III тип – 4,5 м кимрәк;

б) йөри торган өлешнең киңлеге:

I тип – 4,5 м һәм күбрәк;

II тип – 3,5 м;

III тип – 3,0 м.

Урманчылык территориясендә уртак файдаланудагы барлык автомобиль юллары һәм урман хужалыгы юллары агач материалы сату һәм эшкәртү урыннарына чыгару юллары булып хезмәт итә.

Урманчылык территориясендә автомобиль юлларының гомуми озынлыгы 282,5 чм тәшкил итә. Автомобиль юлларының уртача озынлыгы 1000 га урман мәйданына 5.4 чм тәшкил итә.

1.1.10.2. Урман эшкәртү инфраструктурасы объектлары

Урман эшкәртү инфраструктурасы (әзерләнгән агач материалын эшкәртү объектлары, биоэнергетика объектлары һәм башкалар) агач материалы һәм башка урман ресурсларын эшкәртү өчен төзелә. Россия Федерациясе Урман кодексының 14 статьясы нигезендә яклаучы урманнарда, шулай ук Кодекста һәм бүтән федераль законнарда каралган очракларда агач эшкәртү инфраструктурасы булдыру тыела.

Лениногорск урманчылыгы территориясендә урман эшкәртү инфраструктурасы юк.

1.1.10.3. Урман инфраструктурасы төзүгә бәйле булмаган объектлар

Урман инфраструктурасы төзүгә бәйле булмаган объектларны урман фонды жирләрәндә РФ УК 21 статьясына нигезләнәп төзү, үзгәртеп кору һәм эксплуатацияләү түбәндәгеләр өчен рөхсәт ителә:

1) жир асты байлыкларын геологик өйрәнү эшләрән гамәлгә ашыру;

2) фәйдалы казылма ятмалары эшләү;

3) сусаклагычлардан һәм бүтән ясалма су объектларыннан, шулай ук гидротехника корылмаларыннан, диңгез портларыннан, диңгез терминалларыннан, елга портларыннан, причаллардан фәйдалану;

4) электртапшыру линияләрәннән, элемтә линияләрәннән, юллардан, торбаүткәргечләрдән һәм линияле башка объектлардан, шулай ук күрсәтелгән объектларның аерылгысыз технологик өләше булып торган корылмалардан фәйдалану;

5) агач материалы һәм башка урман ресурслары эшкәртү;

6) рекреация эшчәнлеген гамәлгә ашыру;

7) дини эшчәнлекне гамәлгә ашыру.

Жир асты байлыкларын геологик өйрәнү һәм фәйдалы казылма ятмаларын эшләү буенча эшләрне гамәлгә ашыруга бәйле объектлар, тиешле эшләрне башкару вакытлары тәмамланганнан соң, жир асты байлыклары турындагы законнарға туры китереп, консервацияләнергә яисә юкка чыгарылырга тиеш.

Гидротехника корылмалары су турындагы законнарға туры китереп консервацияләнергә яисә юкка чыгарылырга тиеш.

Гражданнарның иминлеген тәмин итү һәм тиешле объектларны эксплуатацияләү өчен зарури шартлар тудыру өчен билгеләнгән агачларны, куаклыкларны, лианаларны кисү рөхсәт ителә, шул исәптән саклык зоналарында һәм санитар-яклау зоналарында, түбәндәге максатларда:

1) жир асты байлыкларын геологик өйрәнү эшләрән гамәлгә ашыру;

2) фәйдалы казылма ятмалары эшләү;

3) сусаклагычлардан һәм бүтән ясалма су объектларыннан, шулай ук гидротехника корылмаларыннан, диңгез портларыннан, диңгез терминалларыннан, елга портларыннан, причаллардан фәйдалану;

4) электртапшыру линияләрәннән, элемтә линияләрәннән, юллардан, торбаүткәргечләрдән һәм башка линияле объектлардан фәйдалану;

Яклаучы урманнарда РФ УК 21 ст. 5 өләшендә каралган агачларны, куаклыкларны, лианаларны сайланма һәм тоташ кисүләр урман инфраструктурасы булдыруга бәйле булмаган объектларны төзү, үзгәртеп кору, эксплуатацияләү Россия Федерациясә законнары нигезендә тыелмаган яки чикләнмәгән очракларда рөхсәт ителә.

Урман инфраструктурасын төзүгә бәйле булмаган объектларны төзү, үзгәртеп кору һәм (яки) эксплуатацияләү буенча фәйдаланылган жирләр рекультивацияләнергә тиешле.

Урманчылык территориясендә урман инфраструктурасын төзүгә бәйле булмаган түбәндәге объектлар бар:

- ЛЭП – 60,5 чм;
- нефтьүткәргечләр – 383,1 чм;
- газүткәргечләр – 5,1 чм;
- элемент линияләре – 2,2 чм;
- бүтән трассалар – 7,2 чм;

Территориаль планлаштыру схемасы буенча урманчылык территориясендә өстәмә объектлар планлаштырылмый. Башка категориягә караган, урман урнашкан жирләрдә урман инфраструктурасы булдыруга бәйле булмаган объектларны төзү, үзгәртеп кору һәм эксплуатацияләү урманнарның максатчан билгеләнеше буенча башка федераль законнарда каралган очракларда рөхсәт ителә.

Урман инфраструктурасы булдыруга бәйле булмаган объектларны төзү, үзгәртеп кору һәм эксплуатацияләү өчен файдаланылган жирләр РФ ТРЭМның һәм Роскомземның «Жирләрне рекультивацияләү, туфракның уңдырышлы катламын салдыру, саклау һәм нәтижәле файдалану турында төп нигезләмәләр раслау турында» 1995 ел, 22 декабрь, № 525/67 боекыгы нигезендә рекультивацияләнергә тиеш.

Урманнарны максатчан билгеләнеше буенча, гамәлдәге һәм проектлана торган махсус сакланучы табигать территорияләрен, урман, урман эшкәртү инфраструктурасы объектларын, урман инфраструктурасы булдыруга бәйле булмаган объектларны тамгалап, кварталлар буйлап карта-схемасы № 3 карта-схемада китерелде.

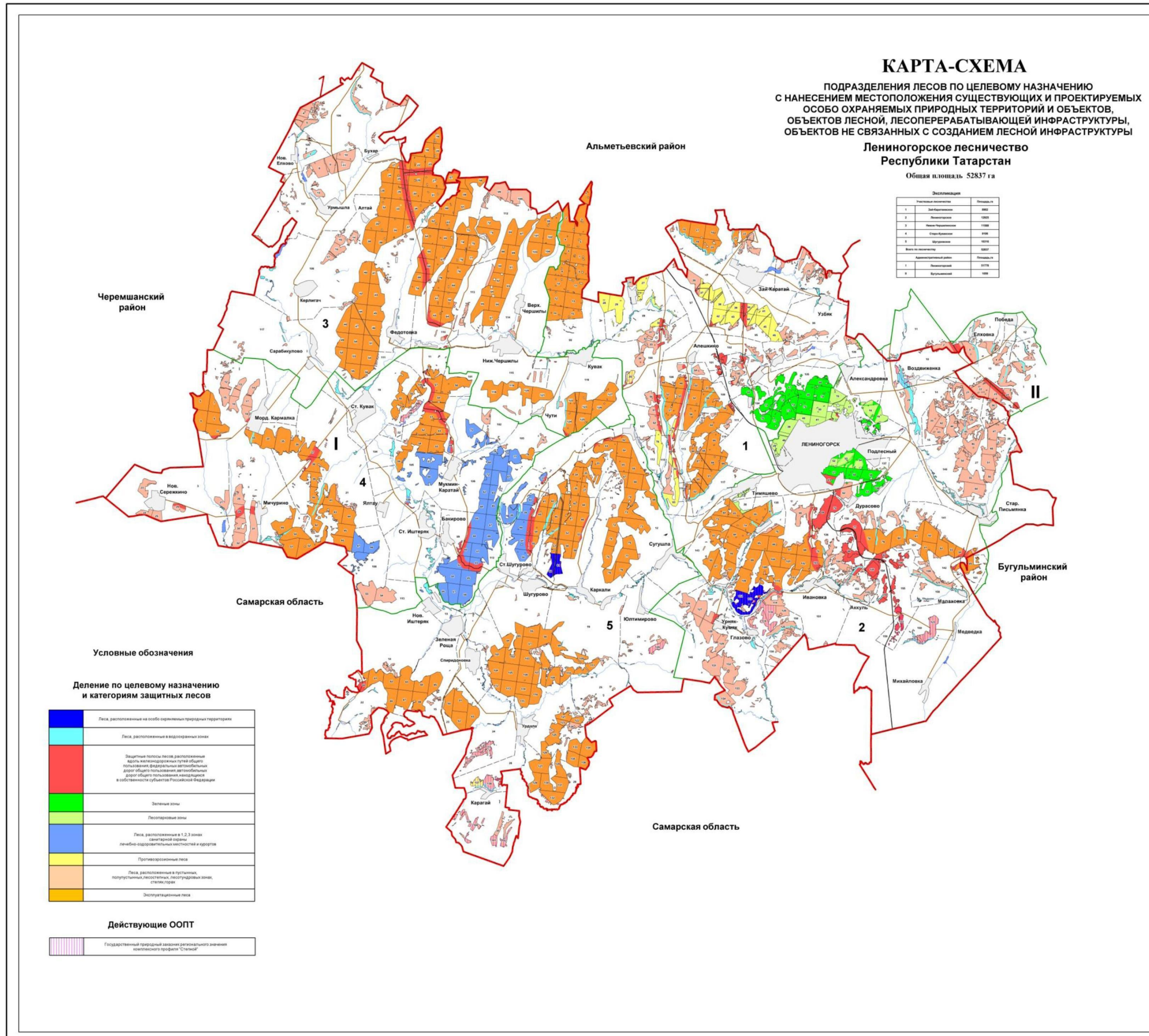

1.2. Урманнардан рөхсәтле файдалану төрләре

Урманнардан файдалану урман мөнәсәбәтләрендә катнашучы булып саналучы гражданнар һәм юридик затлар тарафыннан гамәлгә ашырыла (РФ УК 4 ст.).

Шул ук вакытта, РФ УК 5 ст. чыгып, урман динамикалы рәвештә янартыла һәм трансформациягә бирелә торган табигый ресурс буларак карала; югарыда аталган статья нигезендә урманнардан файдалану, аларны саклау, яклау һәм янадан үстерү экологик система яки табигый ресурс кебек урман төшенчәсеннән чыгып гамәлгә ашырыла.

Урманнардан рөхсәтле файдалану төрләре РФ УК 25 статьясында билгеләнгән.

Урманнардан файдалану түбәндәге очракларда мөмкин:

- 1) агач материалы эзерләү;
- 2) чәер эзерләү;
- 3) агач булмаган урман ресурсларын эзерләү һәм жыеп алу;
- 4) азык-төлек урман ресурсларын һәм дару үләннәрен эзерләү;
- 5) аучылык хужалыгы өлкәсендә эшчәнлек төрләрен гамәлгә ашыру;
- 6) авыл-хужалыгын алып бару;
- 7) фәнни-тикшеренү эшчәнлеген, мәгариф эшчәнлеген гамәлгә ашыру;
- 8) рекреация эшчәнлеген гамәлгә ашыру;
- 9) урман плантацияләрен утырту һәм аларны эксплуатацияләү;
- 10) жимешле, жиләкле, декоратив урман үсемлекләрен, дару үләннәрен үстерү.
- 11) урман үсемлекләренен утырту материалын (үсентеләр, чәчкеннәр) үстерү;
- 12) жир асты байлыklarын геологик өйрәнү эшләрен башкару, файдалы казылма ятмаларын эшләү;
- 13) сусаклагычлар һәм бүтән ясалма су объектлары, шулай ук гидротехника корылмалары, диңгез портлары, диңгез терминаллары, елга портлары, причаллар төзү һәм эксплуатацияләү;
- 14) линияле объектлар төзү, үзгәртеп кору, эксплуатацияләү;
- 15) агач материалы һәм башка урман ресурслары эшкәртү;
- 16) дини эшчәнлекне гамәлгә ашыру;
- 17) РФ УК 6 ст. 2 өл. нигезендә билгеләнгән бүтән төрләре.

Урманчылык территориясендә урманнардан кварталларга бүлеп рөхсәтле файдалану төрләре 5 таблицада күрсәтелде.

5 таблица.

Урманнардан рөхсәтле файдалану төрләре

Урманнардан рөхсәтле файдалану төрләре	Кишәрлек урманчылыгының атылышы	Урман кварталлары исемлеге яки аларның өлешләре	мәйданы, га
1	2	3	4
Агач әзерләү (РФ УК 25,29 ст.)	Зәй-Каратай	Кварталлар: 1-117	8158
	Лениногорск	Кварталлар: 1-161	11716
	Түбән Чыршылы	Кварталлар: 1-127	10862
	Иске Куак	Кварталлар: 1-113	8661
	Шөгәр	Кварталлар: 1-142	9674
	Жәмгысе		49071
Чәер әзерләү (РФ УК 25, 31 ст.)	Зәй-Каратай	-	-
	Лениногорск	-	-
	Түбән Чыршылы	-	-
	Иске Куак	-	-
	Шөгәр	-	-
	Жәмгысе	-	-
Агач булмаган урман ресурслары әзерләү һәм жыю (РФ УК 25, 32 ст.)	Зәй-Каратай	Кварталлар: 1-117	8902
	Лениногорск	Кварталлар: 1-161	12925
	Түбән Чыршылы	Кварталлар: 1-127	11588
	Иске Куак	Кварталлар: 1-113	9106
	Шөгәр	Кварталлар: 1-142	10316
	Жәмгысе		52837
Азык-төлек урман ресурслары әзерләү һәм дару үләннәре жыю (РФ УК 25, 35 ст.)	Зәй-Каратай	Кварталлар: 1-117	8902
	Лениногорск	Кварталлар: 1-161	12925
	Түбән Чыршылы	Кварталлар: 1-127	11588
	Иске Куак	Кварталлар: 1-113	9106
	Шөгәр	Кварталлар: 1-142	10316
	Жәмгысе		52837
Аучылык хужалыгы өлкәсендә эшчәнлек төрләрен гамәлгә ашыру (РФ УК 25, 36 ст.) Тыела: урман-парк зоналары, яшел зоналар, шәһәр урманнары.	Зәй-Каратай	Кварталлар: 1-65,7, 8-103, 106-117	7800
	Лениногорск	Кварталлар: 1-7, 9-15, 20-28, 33-36, 42-48,50-51, 55-56, 60, 62,64-136, 140-161 Квартал өлешләре: 8, 31, 61, 138,139,	11299
	Түбән Чыршылы	Кварталлар: 1-127	11588
	Иске Куак	Кварталлар: 1-113	9106
	Шөгәр	Кварталлар: 1-142	10316

Урманнардан рөхсәтле файдалану төрләре	Кишәрлек урманчылыгының атылышы	Урман кварталлары исемлеге яки аларның өлешләре	мәйданы, га
1	2	3	4
	Жәмгысе		50109
Авыл хужалыгы алып бару (РФ УК 25,38 ст.) Тыела: урман-парк зоналары, шәһәр урманнары. МСК, яшел зоналар, печән чабу белән умартачылыктан гайре тыела.	Зэй-Каратай	Кварталлар: 1-117	8902
	Лениногорск	Кварталлар: 1-161	12925
	Түбән Чыршылы	Кварталлар: 1-127	11588
	Иске Куак	Кварталлар: 1-113	9106
	Шөгәр	Кварталлар: 1-142	10316
	Жәмгысе		52837
Фәнни-тикшеренү, мәгариф эшчәнлеген гамәлгә ашыру (РФ УК 25, 40 ст.)	Зэй-Каратай	Кварталлар: 1-117	8902
	Лениногорск	Кварталлар: 1-161	12925
	Түбән Чыршылы	Кварталлар: 1-127	11588
	Иске Куак	Кварталлар: 1-113	9106
	Шөгәр	Кварталлар: 1-142	10316
	Жәмгысе		52837
Рекреация эшчәнлеген гамәлгә ашыру (РФ УК 25, 41 ст.)	Зэй-Каратай	Кварталлар: 1-117	8902
	Лениногорск	Кварталлар: 1-161	12925
	Түбән Чыршылы	Кварталлар: 1-127	11588
	Иске Куак	Кварталлар: 1-113	9106
	Шөгәр	Кварталлар: 1-142	10316
	Жәмгысе		52837
Урман плантацияләре булдыру һәм аларны эксплуатацияләү (РФ УК 25, 42 ст.) Тыела: яклаучы урманнар, МСК	Зэй-Каратай	Кварталлар: 1,3,4, 6-15,17,18,22,60 84-88,90 Квартал өлешләре: 2, 4,16,19,20,21, 48-55,57,58,59,89, 91, 92	4022
	Лениногорск	Кварталлар: 64-66, 73,75, 81-87,91-93, 96-101,107-109, 111 Квартал өлешләре: 67,74, 76, 78, 79, 80, 88, 94, 95, 102, 103, 110,112,113	3814
	Түбән Чыршылы	Кварталлар: 18-20, 24, 28, 31, 32, 35, 36, 38-56, 58-65, 67, 71-80,82, 86-98,101-104, 118-121,123, 125-127 Квартал өлешләре: 21,22, 23,25, 26, 27,29,30,33,34,37,57, 66,68, 69, 70,81,83,	9322

Урманнардан рөхсәтле файдалану төрләре	Кишәрлек урманчылыгының атылышы	Урман кварталлары исемлеге яки аларның өлешләре	мәйданы, га
1	2	3	4
		84, 122, 124	
	Иске Куак	Кварталлар: 6-9, 34-36, 41, 43-46, 49, 51, 52, 55, 58, 62, 64, 65, 78 Квартал өлешләре: 10, 33, 37-40, 42, 50, 57, 60, 61, 63, 66	3936
	Шөгәр	Кварталлар: 33-37, 43, 44, 47, 52, 57-61, 64-79, 81-88, 90-98, 100-110, 112-116, 121-123, 125-28, 130-136 Квартал өлешләре: 41, 42, 45, 46, 48, 50, 51, 53, 55, 57-61, 62, 63, 80, 99, 111, 129	8216
	Жәмгысе		29310
Жимешле, жиләкле, декоратив урман үсемлекләре, дару үләннәре үстерү (РФ УК 25, 39 ст.)	Зэй-Каратай	Кварталлар: 1-117	8902
	Лениногорск	Кварталлар: 1-161	12925
	Түбән Чыршылы	Кварталлар: 1-127	11588
	Иске Куак	Кварталлар: 1-113	9106
	Шөгәр	Кварталлар: 1-142	10316
	Жәмгысе		52837
11. Урман үсемлекләренән утырту материалын (үсентеләр, чәчкеннәр) үстерү (РФ УК 25, 39.1 ст.)	Зэй-Каратай	Кварталлар: 1-117	8902
	Лениногорск	Кварталлар: 1-161	12925
	Түбән Чыршылы	Кварталлар: 1-127	11588
	Иске Куак	Кварталлар: 1-113	9106
	Шөгәр	Кварталлар: 1-142	10316
	Жәмгысе		52837
Жир асты байлыklarын геологик өйрәнү буенча эшләр башкару, файдалы казылма ятмаларын эшләү (РФ УК 25, 43 ст.) Тыела: урман-парк зоналары, яшел зоналар, шәһәр урманнары.	Зэй-Каратай	Кварталлар: 1-65, 78-103, 106-117	7800
	Лениногорск	Кварталлар: 1-7, 9-15, 20-28, 33-36, 42-48, 50-51, 55-56, 60, 62, 64-136, 140-161 Квартал өлешләре: 8, 31, 61, 138, 139	11299
	Түбән Чыршылы	Кварталлар: 1-127	11588
	Иске Куак	Кварталлар: 1-113	9106

Урманнардан рөхсәтле файдалану төрләре	Кишәрлек урманчылыгының атылышы	Урман кварталлары исемлеге яки аларның өлешләре	мәйданы, га
1	2	3	4
	Шөгәр	Кварталлар: 1-142	10316
	Жәмгысе		50109
Сусаклагычлар һәм башка төрле ясалма су объектлары, шулай ук гидротехника корылмалары һәм махсулаштырылган портлар төзү һәм эксплуатацияләү (РФ УК 25, 44 ст.)	Зэй-Каратай	Кварталлар: 1-117	8902
	Лениногорск	Кварталлар: 1-161	12925
	Түбән Чыршылы	Кварталлар: 1-127	11588
	Иске Куак	Кварталлар: 1-113	9106
	Шөгәр	Кварталлар: 1-142	10316
	Жәмгысе		52837
Электр тапшыру линияләре, элемтә линияләре, юллар, торбаүткәргечләр һәм линиялә башка объектлар төзү, үзгәртеп кору (РФ УК 25, 45 ст.)	Зэй-Каратай	Кварталлар: 1-117	8902
	Лениногорск	Кварталлар: 1-7, 9-15, 20-28, 32-36, 42-48, 50-51, 55-136, 138 -161 Квартал өлешләре: 8, 18, 19, 31, 52-54, 137	11937
	Түбән Чыршылы	Кв. 1-127	11588
	Иске Куак	Кв. 1-113	9106
	Шөгәр	Кв. 1-142	10316
	Жәмгысе		51849
Агач һәм башка урман ресурслары эшкәртү (РФ УК 25, 46 ст.) Тыела: яклаучы урманнар, МСК.	Зэй-Каратай	Кварталлар: 1, 3, 4, 6-15, 17, 18, 22, 60, 84-88, 90 Квартал өлешләре: 2, 4, 16, 19, 20, 21, 48-55, 57, 58, 59, 89, 91, 92	4022
	Лениногорск	Кварталлар: 64-66, 73, 75, 81-87, 91-93, 96-101, 107-109, 111 Квартал өлешләре: 67, 74, 76, 78, 79, 80, 88, 94, 95, 102, 103, 110, 112, 113	3814
	Түбән Чыршылы	Кварталлар: 18-20, 24, 28, 31, 32, 35, 36, 38-56, 58-65, 67, 71-80, 82, 86-98, 101-104, 118-121, 123, 125-127 Квартал өлешләре: 21, 22, 23, 25, 26, 27, 29, 30, 33, 34, 37, 57, 66, 68, 69, 70, 81,	9322

Урманнардан рөхсәтле файдалану төрләре	Кишәрлек урманчылыгының атылышы	Урман кварталлары исемлеге яки аларның өлешләре	мәйданы, га
1	2	3	4
		83,84,122,124	
	Иске Куак	Кварталлар: 6-9, 34-36,41,43-46, 49, 51, 52, 55,58,62, 64,65,78	3936
		Квартал өлешләре: 10, 33, 37-40, 42,50, 57, 60, 61, 63, 66	
	Шөгөр	Квартал: 33-37 Квартал өлешләре: 41,42, 43, 44, 45, 46,47,48,50, 51, 52,53, 55, 57-61, 62, 63,64-79,80,81-88, 90-98, 99, 100-110, 111, 112-116, 121-123,125-128, 129,130-136	8216
		Жәмгысе	29310
Дини эшчәнлекне гамәлгә ашыру (РФ УК 25, 47 ст.)	Зэй-Каратай	Кварталлар: 1-117	8902
	Лениногорск	Кварталлар: 1-161	12925
	Түбән Чыршылы	Кварталлар: 1-127	11588
	Иске Куак	Кварталлар: 1-113	9106
	Шөгөр	Кварталлар: 1-142	10316
	Жәмгысе		52837
17. Бүтән төрләр (РФ УК 48 ст.)	Зэй-Каратай	-	-
	Лениногорск	-	-
	Түбән Чыршылы	-	-
	Иске Куак	-	-
	Шөгөр	-	-
	Жәмгысе	-	-

2 БҮЛЕК. УРМАННАРДАН РӨХСӘТЛЕ ФАЙДАЛАНУ НОРМАТИВЛАРЫ, ПАРАМЕТРЛАРЫ ҺӘМ ЧОРЛАРЫ, УРМАННАРНЫ САКЛАУ, ЯКЛАУ ҺӘМ ТОРГЫЗУ НОРМАТИВЛАРЫ

2.1. Урманнарда агач материалы эзерләү өчен рөхсәтле файдалану нормативлары, параметрлары һәм чорлары

Урманнарда агач материалы эзерләү өчен файдалану РФ Урман кодексының 29, 30 статьялары, РФ ТРЭМның 2016 ел, 13 сентябрь, № 474 боерыгы белән расланган Агач материалы эзерләү кагыйдәләрендә регламентлана.

Агач материалы эзерләү эшкуарлык эшчәнлегенә максатларында гражданнар, юридик затлар тарафыннан, шулай ук гражданнар тарафыннан – шәхси максатларда (жылыту, төзелмәләр торгызу һ.б. өчен) гамәлгә ашырылырга мөмкин.

Эшкуарлык эшчәнлегенә максатларында агач материалы эзерләү урман кишәрлегенә аренда шартнамәсе нигезендә гамәлгә ашырыла.

Татарстан Республикасы законында каралган искәرمәле очракларда, дәүләт ихтияжларын яки муниципаль ихтияжларны тәмин итү өчен урман утыртмаларын сату-алу шартнамәләре нигезендә агач эшкәртү рөхсәт ителә.

Урман кишәрлегенә аренда шартнамәсе 10 елдан 49 елга кадәрге чорга төзелә.

Шәхси ихтияжлар өчен агач материалы эзерләү урман утыртмаларын сату-алу шартнамәләре нигезендә гамәлгә ашырыла.

Агач материалы эзерләү эксплуатацияләнүче урманнарда һәм яклаучы урманнарда гамәлгә ашырыла.

Чикләрендә агач материалы эзерләү өчен урманнарда файдалану рөхсәт ителгән кварталлар исемлегенә 5 таблицада күрсәтелде.

Диләнде (урман кишәрлегенә кисү өчен билгеләнгән урман утыртмаларын урнашкан бер өлешендә, урман-таксация бүлемтегендә, урман кварталында) агач материалы эзерләү өчен түбәндәгеләрне кисү рөхсәт ителә (РФ УК 16 ст.):

- 1) өлгергән, картайган урман утыртмаларын;
- 2) урманнарны тәрбия кылганда, һәлак булган һәм зарарланган урман утыртмаларын кискәндә урта яшьле, өлгереп килүче, өлгергән, картайган урман утыртмаларын;
- 3) РФ Урман кодексының 13, 14 һәм 21 статьяларында каралган объектларны төзү, үзгәртеп кору һәм эксплуатацияләнү өчен билгеләнгән урман кишәрлекләрендә теләсә нинди яшьтәге урман утыртмаларын.

Агач эзерләү эше эксплуатация урманнарында, яклаучы урманнарда гамәлгә ашырыла, әгәр Россия Федерациясе Урман кодексында, бүтән федераль законнарда башкасы каралмаса.

Эксплуатация урманнарында агач эзерлэу максатында тоташ һәм сайланма кисүләр гамәлгә ашырыла.

Әгәр сайланма кисүләр үзләренә эйләнә-тирәлекне хасил итү, су саклау, санитария-гигиена, савыктыру һәм башка төрле файдалы вазыйфаларын югалта баручы, яклаучы урманнарның максатчан билгеләнешен һәм алар үти торган файдалы вазыйфаларның сакланышын тәмин итүче урман утыртмаларын алмаштырырга ирек бирмәсә һәм РФ Урман кодексының 21 ст. 5.1 өл. каралган очракларда яклаучы урманнарда тоташ кисүләр гамәлгә ашырыла.

Урман агачларын кисү, тарттыру, өлешчә эшкәртү, саклау, эзерләнган агач материалын алып чыгу агач материалы эзерлэу максатларында урман кишәрлегеннән файдаланучы зат тарафыннан урман декларациясе буенча декларацияләнә торган чор башланган датадан 12 ай эчендә гамәлгә ашырыла. Агач материалы урман агачларын сату-алу шартнамәсе яисә Россия Федерациясе Урман кодексының 19 статьясының 5 өлешендә күрсәтелгән контракт нигезендә эзерләнган очракта, агачларны кисү, тарттыру, өлешчә эшкәртү, саклау, алып чыгу эшләре шартнамәдә яисә контрактта билгеләнган срок эчендә тиешенчә гамәлгә ашырыла.

Файдалану өчен билгеләнган диләнке күләменнән (агач алуның рөхсәт ителгән күләменнән) артып китүче күләмдә, шулай ук кисентеләр яшен бозып, агач материалы эзерлэу тыела.

2.1.1. Өлгергән һәм картайган урман утыртмаларын кисү буенча файдалану өчен билгеләнган диләнке күләме

Файдалану өчен билгеләнган диләнке күләмен исәпләп чыгару РФ УК 29 ст., «Файдалану өчен билгеләнган диләнке күләмен исәпләп чыгару тәртибен раслау турында» 2011 ел, 27 май, № 191 Рослесхоз боерыгы, «Кисентеләрнең яшьләрен билгеләү турында» 2015 ел, 09 апрель, № 105 Рослесхоз боерыгы нигезендә гамәлгә ашырыла.

Өлеге урман хужалыгы регламентының гамәлдә булу чорында өлгергән һәм картайган урман агачларын сайланма кисүләр буенча хисапка кертелгән диләнке күләме 6 таблицада китерелә һәм календарь елы башыннан гамәлгә кертелә.

Өлеге урман хужалыгы регламентының гамәлдә булу чорына өлгергән һәм картайган агачларны сайланма кисүләр буенча диләнке исәпләмәсе 7 таблицада китерелде.

Тамыр		0.1													0.1		
ликвид		0.1													0.1		
эшкэ яраклы																	
Күрсэткечлэр	Барлыгы		шул исэптэн тулылыгы буюнча														
	га	мең кбм	1,0		0,9		0,8		0,7		0,6		0,5		0,3-0,4		
			га	мең кбм	га	мең кбм	га	мең кбм	га	мең кбм	га	мең кбм	га	мең кбм	га	мең кбм	
1	2	3	4	5	6	7	8	9	10	11	12	13	14	15	16	17	
Хужалык бүлемтеге – 4-5 б. караган тэбэнэк кәүсәле имән																	
Барлыгы хисапка кертелде	2	0.2												2	0.2		
Гомуми запастан урт. сайлап алу %		100													100		
Бер мәртәбәдә киселә торган запас		0.2													0.2		
Уртача кабатлану чоры		10													10		
Ел сәен файдалану өчен билгеләнә																	
Тамыр																	
ликвид																	
эшкэ яраклы																	
ЖӘМГЫСЕ:																	
Барлыгы хисапка кертелде	7	0.9												7	0.9		
Гомуми запастан урт. сайлап алу %		100													100		
Ел сәен файдалану өчен билгеләнә		1															
Тамыр		0.1													0.1		
ликвид		0.1													0.1		
эшкэ яраклы																	
Яклаучы урманнар категориясе – дала, ярымдала, урман-дала, урман-тундра зоналарында, далаларда, тауларда урнашкан урманнар Хужалык бүлемтеге – Каен																	
Барлыгы хисапка кертелде	19	2												1	0.2	18	1.8
Гомуми запастан урт. сайлап алу %		100													100		100
Бер мәртәбәдә киселә торган запас		2													0.2		1.8
Уртача кабатлану чоры		7													7		7
Ел сәен файдалану өчен билгеләнә		3															
Тамыр		0.3															0.3
ликвид		0.2															0.2
эшкэ яраклы		0.1															0.1
Хужалык бүлемтеге – Усак																	

Барлығы хисапка кертелде	1	0.1												1	0.1		
Гомуми запастан урт. сайлап алу %		100													100		
Бер мәртәбәдә киселә торган запас		0.1													0.1		
Күрсәткечләр	Барлығы		шул исәптән тулылығы бунча														
	га	мең кбм	1,0		0,9		0,8		0,7		0,6		0,5		0,3-0,4		
			га	мең кбм	га	мең кбм	га	мең кбм	га	мең кбм	га	мең кбм	га	мең кбм	га	мең кбм	
1	2	3	4	5	6	7	8	9	10	11	12	13	14	15	16	17	
Уртача кабатлану чоры		7													7		
Ел саен файдалану өчен билгеләнә																	
Тамыр																	
ликвид																	
эшкә яраклы																	
Хужалык бүлемтеге – Юкә																	
Барлығы хисапка кертелде	1	0.2												1	0.2		
Гомуми запастан урт. сайлап алу %		100													100		
Бер мәртәбәдә киселә торган запас		0.2													0.2		
Уртача кабатлану чоры		7													7		
Ел саен файдалану өчен билгеләнә																	
Тамыр																	
ликвид																	
эшкә яраклы																	
Хужалык бүлемтеге – 4-5 б. караган тәбәнәк кәүсәле имән																	
Барлығы хисапка кертелде	10	0.9													10	0.9	
Гомуми запастан урт. сайлап алу %		100														100	
Бер мәртәбәдә киселә торган запас		0.9														0.9	
Уртача кабатлану чоры		10														10	
Ел саен файдалану өчен билгеләнә	1																
Тамыр		0.1															0.1
ликвид		0.1															0.1
эшкә яраклы		0.1															0.1

ЖӘМГЫСЕ:

Барлығы хисапка кертелде	31	3.2												3	0.5	28	2.7
Гомуми запастан урт. сайлап алу %		100													100		100
Ел саен файдалану өчен билгеләнә	4																
Тамыр		0.4													0.1		0.3
ликвид		0.4													0.1		0.3
эшкә яраклы		0.2															0.1
Күрсәткечләр	Барлығы		шул исәптән тулылығы буенча														
	га	мең кбм	1,0		0,9		0,8		0,7		0,6		0,5		0,3-0,4		
			га	мең кбм	га	мең кбм	га	мең кбм	га	мең кбм	га	мең кбм	га	мең кбм	га	мең кбм	
1	2	3	4	5	6	7	8	9	10	11	12	13	14	15	16	17	
Яклаучы урманнар категориясе – Урман-парк зоналары Хужалык бүлемтеге – Каен																	
Барлығы хисапка кертелде	9	1													9	1	
Гомуми запастан урт. сайлап алу %		100														100	
Бер мәртәбәдә киселә торган запас		1														1	
Уртача кабатлану чоры		7														7	
Ел саен файдалану өчен билгеләнә	2																
Тамыр		0.1															0.1
ликвид		0.1															0.1
эшкә яраклы																	
Хужалык бүлемтеге – 4-5 б. караган тәбәнәк кәүсәле имән																	
Барлығы хисапка кертелде	2	0.2													2	0.2	
Гомуми запастан урт. сайлап алу %		100														100	
Бер мәртәбәдә киселә торган запас		0.2														0.2	
Уртача кабатлану чоры		10														10	
Ел саен файдалану өчен билгеләнә																	
Тамыр																	
ликвид																	
эшкә яраклы																	
ЖӘМГЫСЕ:																	

Хужалык бүлөмгө – 1-3 б караган тэбэнэк кәүсәле имән

Барлыгы хисапка кертелде	40	6.5									40	6.5				
Гомуми запастан урт. сайлап алу %		15					25		25			15				
Бер мәртәбәдә киселә торган запас		1										1				
Уртача кабатлану чоры		10										10				
Ел сәен файдалану өчен билгеләнә	4															
Тамыр		0.1										0.1				
ликвид		0.1										0.1				
эшкә яраклы		0.1										0.1				

Хужалык бүлөмгө – Каен

Барлыгы хисапка кертелде	119	20.3						6	1.2	113	19.1					
Гомуми запастан урт. сайлап алу %		16					25		25		15					
Бер мәртәбәдә киселә торган запас		3.2							0.3		2.9					
Уртача кабатлану чоры		7							7		7					
Ел сәен файдалану өчен билгеләнә	17															
Тамыр		0.4									0.4					
ликвид		0.3									0.3					
эшкә яраклы		0.1									0.1					

Күрсәткечләр

Барлыгы

шул исәптән тулылыгы буенча

	га	мең кбм	1,0		0,9		0,8		0,7		0,6		0,5		0,3-0,4	
			га	мең кбм	га	мең кбм	га	мең кбм	га	мең кбм	га	мең кбм	га	мең кбм	га	мең кбм
1	2	3	4	5	6	7	8	9	10	11	12	13	14	15	16	17

Хужалык бүлөмгө – Усак

Барлыгы хисапка кертелде	113	26					30	8.1	51	11.6	32	6.3				
Гомуми запастан урт. сайлап алу %		27						40		25		15				
Бер мәртәбәдә киселә торган запас		7.1						3.3		2.9		0.9				
Уртача кабатлану чоры		7						7		7		7				
Ел сәен файдалану өчен билгеләнә	16															
Тамыр		1						0.5		0.4		0.1				
ликвид		0.8						0.4		0.3		0.1				

эшкэ яраклы		0.2							0.1		0.1					
Хужалык бүлөмгө – Юкэ																
Барлыгы хисапка кертелде	70	13.9							27	5.9	43	8				
Гомуми запастан урт. сайлап алу %		19						40		25		15				
Бер мөртөбөдө киселө торган запас		2.7								1.5		1.2				
Уртача кабатлану чоры		7								7		7				
Ел саен фйдалану өчен билгелөнө	10															
Тамыр		0.4								0.2		0.2				
ликвид		0.3								0.2		0.2				
эшкэ яраклы		0.2								0.1		0.1				
Хужалык бүлөмгө – 4-5 б. караган тэбэнэк кэүсэле имэн																
Барлыгы хисапка кертелде	7	0.9									7	0.9				
Гомуми запастан урт. сайлап алу %		15						40		25		15				
Бер мөртөбөдө киселө торган запас		0.1										0.1				
Уртача кабатлану чоры		10										10				
Ел саен фйдалану өчен билгелөнө																
Тамыр																
ликвид																
эшкэ яраклы																
ЖӨМГЫСЕ:																
Барлыгы хисапка кертелде	356	69.6						30	8.1	86	19.4	240	42.1			
Гомуми запастан урт. сайлап алу %		21							40		25		15		100	100
Ел саен фйдалану өчен билгелөнө торган дилөнке күлөме:	47															
Күрсөткөчлөр	Барлыгы		шул исэптэн тулылыгы буенча													
	га	мең кбм	1,0		0,9		0,8		0,7		0,6		0,5		0,3-0,4	
1	2	3	4	5	6	7	8	9	10	11	12	13	14	15	16	17
Тамыр		2						0.5		0.7		0.8				
ликвид		1.7						0.4		0.6		0.7				
эшкэ яраклы		0.5						0.1		0.2		0.2				

Яклаучы урманнар категориясе – дала, ярымдала, урман-дала,
урман-тундра зоналарында, далаларда, тауларда урнашкан урманнар
Хужалык бүлөмтеге – 1-3 б караган тәбәнәк кәүсәле имән

Барлыгы хисапка кертелде	144	24.1							17	3.4	127	20.7				
Гомуми запастан урт. сайлап алу %		11					40			15		10				
Бер мәртәбәдә киселә торган запас		2.6								0.5		2.1				
Уртача кабатлану чоры		10								10		10				
Ел сәен файдалану өчен билгеләнә	14															
Тамыр		0.3								0.1		0.2				
ликвид		0.2										0.2				
эшкә яраклы		0.1										0.1				
Хужалык бүлөмтеге – Каен																
Барлыгы хисапка кертелде	338	56.9							72	13.9	266	43				
Гомуми запастан урт. сайлап алу %		11					40			15		10				
Бер мәртәбәдә киселә торган запас		6.4								2.1		4.3				
Уртача кабатлану чоры		7								7		7				
Ел сәен файдалану өчен билгеләнә	48															
Тамыр		0.9								0.3		0.6				
ликвид		0.8								0.3		0.5				
эшкә яраклы		0.3								0.1		0.2				
Хужалык бүлөмтеге – Усак																
Барлыгы хисапка кертелде	354	76.1					34	9.5	239	51	81	15.6				
Гомуми запастан урт. сайлап алу %		15						25		15		10				
Бер мәртәбәдә киселә торган запас		11.7						2.4		7.7		1.6				
Уртача кабатлану чоры		7						7		7		7				
Ел сәен файдалану өчен билгеләнә	50															
Тамыр		1.6						0.3		1.1		0.2				
ликвид		1.3						0.3		0.9		0.2				
Күрсәткечләр	Барлыгы		шул исәптән тулылыгы буенча													
	га	мең кбм	1,0		0,9		0,8		0,7		0,6		0,5		0,3-0,4	
			га	мең кбм	га	мең кбм	га	мең кбм	га	мең кбм	га	мең кбм	га	мең кбм	га	мең кбм
1	2	3	4	5	6	7	8	9	10	11	12	13	14	15	16	17

эшкэ яраклы		0.2								0.2						
Хужалык бүлөмтеге – Юкэ																
Барлыгы хисапка кертелде	183	34.8							73	15.8	110	19				
Гомуми запастан урт. сайлап алу %		12						25		15		10				
Бер мәртәбәдә киселә торган запас		4.3								2.4		1.9				
Уртача кабатлану чоры		7								7		7				
Ел сасн файдалану өчен билгеләнә	26															
Тамыр		0.6								0.3		0.3				
ликвид		0.5								0.3		0.2				
эшкэ яраклы		0.2								0.1		0.1				
Хужалык бүлөмтеге – 4-5 б. караган тәбәнәк кәүсәле имән																
Барлыгы хисапка кертелде	109	15.3					2	0.3	10	1.7	97	13.3				
Гомуми запастан урт. сайлап алу %		11						25		15		10				
Бер мәртәбәдә киселә торган запас		1.7						0.1		0.3		1.3				
Уртача кабатлану чоры		10						10		10		10				
Ел сасн файдалану өчен билгеләнә	11															
Тамыр		0.1										0.1				
ликвид		0.1										0.1				
эшкэ яраклы		0.1										0.1				
ЖӘМГЫСЕ:																
Барлыгы хисапка кертелде	112,9	207.2					36	9.8	412	85.8	681	111.6				
Гомуми запастан урт. сайлап алу %		13						25		15		10				
Ел сасн файдалану өчен билгеләнә	149															
Тамыр		3.5						0.3		1.8		1.4				
ликвид		3						0.3		1.5		1.2				
эшкэ яраклы		1								0.5		0.5				
Яклаучы урманнар категориясе – урман-парк зоналары Хужалык бүлөмтеге – Каен																
Барлыгы хисапка кертелде	70	12.5							3	0.7	67	11.8				
Гомуми запастан урт. сайлап алу %		11						25		20		10				
Күрсәткечләр	Барлыгы		шул исәптән тулылыгы буенча													

ликвид																
Күрсөткөчлөр	Барлыгы		шул исәптән туулыгы буенча													
	га	мең кбм	1,0		0,9		0,8		0,7		0,6		0,5		0,3-0,4	
			га	мең кбм	га	мең кбм	га	мең кбм	га	мең кбм	га	мең кбм	га	мең кбм	га	мең кбм
1	2	3	4	5	6	7	8	9	10	11	12	13	14	15	16	17
эшкә яраклы																
Хужалык бүлемтеге – Каен																
Барлыгы хисапка кертелде	119	20,4							39	7,4	80	13				
Гомуми запастан урт. сайлап алу %		14						25		20		10				
Бер мәртәбәдә киселә торган запас		2,8								1,5		1,3				
Уртача кабатлану чоры		7								7		7				
Ел сәен файдалану өчен билгеләнә	17															
Тамыр		0,4								0,2		0,2				
ликвид		0,4								0,2		0,2				
эшкә яраклы		0														
Хужалык бүлемтеге – Усак																
Барлыгы хисапка кертелде	110	23,4					15	3,7	64	14	31	5,7				
Гомуми запастан урт. сайлап алу %		19						30		20		10				
Бер мәртәбәдә киселә торган запас		4,5						1,1		2,8		0,6				
Уртача кабатлану чоры		7						7		7		7				
Ел сәен файдалану өчен билгеләнә	16															
Тамыр		0,7						0,2		0,4		0,1				
ликвид		0,5						0,1		0,3		0,1				
эшкә яраклы																
Хужалык бүлемтеге – Юкә																
Барлыгы хисапка кертелде	89	19,8							43	10	46	9,8				
Гомуми запастан урт. сайлап алу %		15						30		20		10				
Бер мәртәбәдә киселә торган запас		3								2		1				
Уртача кабатлану чоры		7								7		7				

Ел саен файдалану өчен билгеләнә	12															
Тамыр		0.4									0.3		0.1			
ликвид		0.4									0.3		0.1			
эшкә яраклы		0.2									0.1		0.1			

Күрсәткечләр	Барлыгы		шул исәптән тулылыгы буенча													
	га	мең кбм	1.0		0.9		0.8		0.7		0.6		0.5		0.3-0.4	
			га	мең кбм	га	мең кбм	га	мең кбм	га	мең кбм	га	мең кбм	га	мең кбм	га	мең кбм
1	2	3	4	5	6	7	8	9	10	11	12	13	14	15	16	17
Хужалык бүлемтеге – 4-5 б. караган тәбәнәк кәүсәле имән																
Барлыгы хисапка кертелде	9	1.2									9	1.2				
Гомуми запастан урт. сайлап алу %		10						30		20		10				
Бер мәртәбәдә киселә торган запас		0.1										0.1				
Уртача кабатлану чоры		10										10				
Ел саен файдалану өчен билгеләнә																
Тамыр																
ликвид																
эшкә яраклы																
ЖӘМГЫСЕ:																
Барлыгы хисапка кертелде	334	66.2					15	3.7	149	31.9	170	30.6				
Гомуми запастан урт. сайлап алу %		16						30		20		10				
Ел саен файдалану өчен билгеләнә	45															
Тамыр		1.5						0.2		0.9		0.4				
ликвид		1.2						0.1		0.7		0.4				
эшкә яраклы		0.4								0.2		0.1				
ЖӘМГЫСЕ: Ирекле сайланма кисү																
Барлыгы хисапка кертелде	244.5	471.2					146	38.2	1019	215.1	1280	217.9				
Гомуми запастан урт. сайлап алу %		15						29		17		11				
Ел саен файдалану өчен билгеләнә	327															
Тамыр		9.9						1.6		5.1		3.2				
ликвид		8.1						1.2		4.2		2.7				
эшкә яраклы		2,5						0.2		1.3		1				
ЖӘМГЫСЕ: яклаучы урманнар																

Барлығы хисапка кертелде	2445	471.2						146	38.2	1019	215.1	1280	217.9				
Гомуми запастан урт. сайлап алу %		15							29		17		11				
Ел саен файдалану өчен билгеләнә		327															
Тамыр		9.9							1.6		5.1		3.2				
ликвид		8.1							1.2		4.2		2.7				
эшкә яраклы		2.5							0.2		1.3		1				
ЖӘМГЫСЕ: ылыслы																	
Барлығы хисапка кертелде	12	3.4								7	2	5	1.4				
Күрсәткечләр	Барлығы		шул исәптән тулылыгы буенча														
	га	мең кбм	1.0		0.9		0.8		0.7		0.6		0.5		0.3-0.4		
			га	мең кбм	га	мең кбм	га	мең кбм	га	мең кбм	га	мең кбм	га	мең кбм	га	мең кбм	
1	2	3	4	5	6	7	8	9	10	11	12	13	14	15	16	17	
Гомуми запастан урт. сайлап алу %		17								19		15					
Ел саен файдалану өчен билгеләнә		1															
Тамыр																	
ликвид																	
эшкә яраклы																	
ЖӘМГЫСЕ: Каты яфраклылар																	
Барлығы хисапка кертелде	347	54.6						2	0.3	38	7.2	307	47.1				
Гомуми запастан урт. сайлап алу %		11							25		15		11				
Ел саен файдалану өчен билгеләнә		32															
Тамыр		0.6									0.1		0.5				
ликвид		0.5									0.1		0.4				
эшкә яраклы		0.4									0.1		0.3				
ЖӘМГЫСЕ: йомшак яфраклылар																	
Барлығы хисапка кертелде	2086	413.1						144	37.9	974	205.8	968	169.4				
Гомуми запастан урт. сайлап алу %		15							29		17		11				
Ел саен файдалану өчен билгеләнә		294															
Тамыр		9.2							1.6		4.9		2.7				
ликвид		7.6							1.2		4.1		2.3				
эшкә яраклы		2.1							0.2		1.2		0.7				
Урманчылык буенча жәмгысе сайланма киешләр																	
Барлығы хисапка кертелде	2497	477						146	38.2	1019	215.1	1280	217.9	13	1.9	39	3.9
Гомуми запастан урт. сайлап алу %		16							29		17		11		100		100
Ел саен файдалану өчен билгеләнә		335															
Тамыр		10.7							1.6		5.1		3.2		0.3		0.5

ликвид		8.8							1.2		4.2		2.7		0.2		0.5
эшкэ яраклы		2.8							0.2		1.3		1		0.1		0.2
Урманчылык буенча жэмгысе сайланма кисүлэр, ш.и. яклаучы урманнар																	
Барлыгы хисапка кертелде	2497	477						146	38.2	1019	215.1	1280	217.9	13	1.9	39	3.9
Гомуми запастан урт. сайлап алу %		16							29		17		11		100		100
Ел саен файдалану өчен билгеләнә	335																
Тамыр		10.7							1.6		5.1		3.2		0.3		0.5
ликвид		8.8							1.2		4.2		2.7		0.2		0.5
эшкэ яраклы		2.8							0.2		1.3		1		0.1		0.2
Урманчылык буенча жэмгысе сайланма кисүлэр, ш.и. ылыслы																	
Барлыгы хисапка кертелде	12	3.4								7	2	5	1.4				
Күрсәткечләр	Барлыгы		шул исәптән тулылыгы буенча														
	га	мең кбм	1,0		0,9		0,8		0,7		0,6		0,5		0,3-0,4		
			га	мең кбм	га	мең кбм	га	мең кбм	га	мең кбм	га	мең кбм	га	мең кбм	га	мең кбм	га
1	2	3	4	5	6	7	8	9	10	11	12	13	14	15	16	17	
Гомуми запастан урт. сайлап алу %		17									19		15				
Ел саен файдалану өчен билгеләнә	1																
Тамыр																	
ликвид																	
эшкэ яраклы																	
Урманчылык буенча жэмгысе сайланма кисүлэр, ш.и. каты яфраклы																	
Барлыгы хисапка кертелде	361	55.9						2	0.3	38	7.2	307	47.1	2	0.2	12	1.1
Гомуми запастан урт. сайлап алу %		13							25		15		11		100		100
Ел саен файдалану өчен билгеләнә	33																
Тамыр		0.7									0.1		0.5				0.1
ликвид		0.6									0.1		0.4				0.1
эшкэ яраклы		0.5									0.1		0.3				0.1
Урманчылык буенча жэмгысе сайланма кисүлэр, ш.и. йомшак яфраклы																	
Барлыгы хисапка кертелде	2124	417.7						144	37.9	974	205.8	968	169.4	11	1.7	27	2.9
Гомуми запастан урт. сайлап алу %		16							29		17		11		100		100
Ел саен файдалану өчен билгеләнә	301																
Тамыр		9.8							1.6		4.9		2.7		0.2		0.4
ликвид		8.1							1.2		4.1		2.3		0.2		0.4
эшкэ яраклы		2.3							0.2		1.2		0.7		0.1		0.1

Жәмгысе эксплуатация урманнары:	22625	1932	5951	2840	2802	11940	2483	2405194		414	558	717	577	558	112.809	94644	40936		2666	8832
Ылыслы:	2318	757	771	771	423	368		100128		29	26	20	19	18	4.841	4201	3666		734	314
Каты яфраклылар:	4041	350	1468	506	288	1935	488	308441		66	90	111	97	82	13.192	11448	7779		470	1388
Йомшак яфраклылар:	16266	824	3713	1563	2091	9639	1995	1997091		319	442	587	461	458	94.776	78995	29471		1462	7130

2.1.2. Урманнарны тәрбияләгәндә урта яшьле, өлгереп килүче, өлгергән һәм картайган урман утыртмаларын кисү буенча файдалану өчен билгеләнгән диләнке күләме (агач материалы алуның ел саен рөхсәт ителгән күләме)

8 таблица.

Урманнарны тәрбияләгәндә урта яшьле, өлгереп килүче, өлгергән һәм картайган урман утыртмаларының диләнке хисабы (ел саен рөхсәт ителгән узагач алу күләме)

№ п/ п	Күрсәткечләр	Үлч. бер.	Урманнарны тәрбия кылу төрләре		Жәм- гысе
			Сирәкләүләр	Аркылы кисүләр	
1	2	3	4	5	6
Яклаучы урманнар					
Ылыслы хужалык					
1	Ачыкланган фонд (урманчылык таләпләре буенча)	га мең м ³	<u>427</u> 18,2	<u>68</u> 4,7	<u>495</u> 22,9
2	Кабатлану чоры	ел	10	15	
3	Ел саен файдалану күләме:				
	Мәйданы	га	42	5	47
	сайлана торган запас: Тамыр	мең м ³	2,1	0,5	2,6
	ликвид	мең м ³	1,3	0,2	1,5
	Эшкә яраклы	мең м ³	0,9	0,1	1,0
Каты яфраклылар хужалыгы					
1	Урманчылык таләпләре буенча ачыкланган фонд	га мең м ³	<u>39</u> 0,8	<u>3</u> 0,1	<u>42</u> 0,9
2	Кабатлану чоры	ел	10	15	
3	Ел саен файдалану күләме:				
	Мәйданы	га	4		4
	сайлана торган запас: Тамыр	мең м ³			
	ликвид	мең м ³			
	Эшкә яраклы	мең м ³			
Йомшак яфраклылар хужалыгы					
1	Урманчылык таләпләре буенча ачыкланган фонд	га мең м ³	<u>195</u> 6,6	<u>655</u> 27,9	<u>850</u> 34,5
2	Кабатлану чоры	ел	10	10	
3	Ел саен файдалану күләме:				
	Мәйданы	га	19	67	86
	сайлана торган запас: Тамыр	мең м ³	0,6	2,8	3,4
	ликвид	мең м ³	0,4	2,4	2,8
	Эшкә яраклы	мең м ³	0,3	0,9	1,2
Яклаучы урманнар буенча жәмгысе					
1	Урманчылык таләпләре буенча ачыкланган фонд	га мең м ³	<u>661</u> 25,6	<u>726</u> 32,7	<u>1387</u> 58,3
2	Кабатлану чоры	ел			
3	Ел саен файдалану күләме:				
	Мәйданы	га	65	72	137
	сайлана торган запас: Тамыр	мең м ³	2,7	3,3	6,0
	ликвид	мең м ³	1,7	2,6	4,3
	Эшкә яраклы	мең м ³	1,2	1,0	2,2

№ п/ п	Күрсөткөчлөр	Үлч. бер.	Урманнарны тәрбия кылу төрлөрө		Жәм- гысе
			Сирөклөүлөр	Аркылы кисүлөр	
1	2	3	4	5	6
Эксплуатация урманнары					
Ылыслы хужалык					
1	Урманчылык талөплөрө буенча ачыкланган фонд	га мең м3	<u>140</u> 3,5	<u>217</u> 10,9	<u>357</u> 14,4
2	Кабатлану чоры	ел	10	15	
3	Ел саен файдалану күлөмө:				
	Майданы	га	14	14	28
	сайлана торган запас: Тамыр	мең м3	0,3	1,0	1,3
	ликвид	мең м3	0,3	0,5	0,8
	Эшкө яраклы	мең м3	0,2	0,4	0,6
Каты яфраклылар хужалыгы					
1	Урманчылык талөплөрө буенча ачыкланган фонд	га мең м3	<u>115</u> 2,6	<u>19</u> 0,6	<u>134</u> 3,2
2	Кабатлану чоры	ел	10	15	
3	Ел саен файдалану күлөмө:				
	Майданы	га	12	1	13
	сайлана торган запас: Тамыр	мең м3	0,4		0,4
	ликвид	мең м3	0,2		0,2
	Эшкө яраклы	мең м3	0,1		0,1
Йомшак яфраклылар хужалыгы					
1	Урманчылык талөплөрө буенча ачыкланган фонд	га мең м3	<u>727</u> 20,1	<u>528</u> 19,2	<u>1255</u> 39,3
2	Кабатлану чоры	ел	10	10	
3	Ел саен файдалану күлөмө:				
	Майданы	га	73	52	125
	сайлана торган запас: Тамыр	мең м3	2,1	2,0	4,1
	ликвид	мең м3	1,2	1,5	2,7
	Эшкө яраклы	мең м3	0,7	0,7	1,4
Эксплуатация урманнары буенча жәмгысе					
1	Урманчылык талөплөрө буенча ачыкланган фонд	га мең м3	<u>982</u> 26,2	<u>764</u> 30,7	<u>1746</u> 56,9
2	Кабатлану чоры	ел	10	10-15	
3	Ел саен файдалану күлөмө:				
	Майданы	га	99	67	166
	сайлана торган запас: Тамыр	мең м3	2,8	3,0	5,8
	ликвид	мең м3	1,7	2,0	3,7
	Эшкө яраклы	мең м3	1,0	1,1	2,1
Урманчылык буенча барлыгы					
1	Урманчылык талөплөрө буенча ачыкланган фонд	га мең м3	<u>1643</u> 51,8	<u>1490</u> 63,4	<u>3133</u> 115,2
2	Кабатлану чоры	ел	10	10-15	
3	Ел саен файдалану күлөмө:				
	Майданы	га	164	139	303
	сайлана торган запас: Тамыр	мең м3	5,5	6,3	11,8
	ликвид	мең м3	3,4	4,6	8,0
	Эшкө яраклы	мең м3	2,2	2,1	4,3
Шул исәптөн хужалыктар буенча: Ылыслы					
1	Урманчылык талөплөрө буенча	га	<u>567</u>	<u>285</u>	<u>852</u>

№ п/ п	Күрсәткечләр	Үлч. бер.	Урманнарны тәрбия кылу төрләре		Жәм- гысе
			Сирәкләүләр	Аркылы кисүләр	
1	2	3	4	5	6
	ачыкланган фонд	мең м3	21,7	15,6	37,3
2	Кабатлану чоры	ел	10	15	
3	Ел саен файдалану күләме:				
	Мәйданы	га	56	19	75
	сайлана торган запас: Тамыр	мең м3	2,4	1,5	3,9
	ликвид	мең м3	1,6	0,7	2,3
	Эшкә яраклы	мең м3	1,1	0,5	1,6
Каты яфраклы					
1	Урманчылык таләпләре буенча ачыкланган фонд	га мең м3	<u>154</u> 3,4	<u>22</u> 0,7	<u>176</u> 4,1
2	Кабатлану чоры	ел	10	15	
3	Ел саен файдалану күләме:				
	Мәйданы	га	16	1	17
	сайлана торган запас: Тамыр	мең м3	0,4		0,4
	ликвид	мең м3	0,2		0,2
	Эшкә яраклы	мең м3	0,1		0,1
Йомшак яфраклы					
1	Урманчылык таләпләре буенча ачыкланган фонд	га мең м3	<u>922</u> 26,7	<u>1183</u> 47,1	<u>2105</u> 73,8
2	Кабатлану чоры	ел	10	10	
3	Ел саен файдалану күләме:				
	Мәйданы	га	92	119	211
	сайлана торган запас: Тамыр	мең м3	2,7	4,8	7,5
	ликвид	мең м3	1,6	3,9	5,5
	Эшкә яраклы	мең м3	1,0	1,6	2,6
Яклаучы урманнар					
Зэй-Каратай					
1	Урманчылык таләпләре буенча ачыкланган фонд	га мең м3	<u>278</u> 9,2	<u>60</u> 1,8	<u>338</u> 11,0
2	Кабатлану чоры	ел	10	10-15	
3	Ел саен файдалану күләме:				
	Мәйданы	га	28	6	34
	сайлана торган запас: Тамыр	мең м3	1,0	0,1	1,0
	ликвид	мең м3	0,6	0,1	0,6
	Эшкә яраклы	мең м3	0,6	0,1	0,7
Лениногорск					
1	Урманчылык таләпләре буенча ачыкланган фонд	га мең м3	<u>129</u> 7,9	<u>64</u> 4,4	<u>193</u> 12,3
2	Кабатлану чоры	ел	10	10-15	
3	Ел саен файдалану күләме:				
	Мәйданы	га	13	5	18
	сайлана торган запас: Тамыр	мең м3	1,0	0,5	1,5
	ликвид	мең м3	0,4	0,2	0,6
	Эшкә яраклы	мең м3	0,3	0,1	0,4
Түбән Чыршылы					
1	Урманчылык таләпләре буенча ачыкланган фонд	га мең м3	<u>53</u> 1,7	<u>2</u> 0,1	<u>55</u> 1,8
2	Кабатлану чоры	ел	10	10-15	

№ п/ п	Күрсәткечләр	Үлч. бер.	Урманнарны тәрбия кылу төрләре		Жәм- гысе
			Сирәкләүләр	Аркылы кисүләр	
1	2	3	4	5	6
3	Ел саен файдалану күләме:				
	Мәйданы	га	4	–	4
	сайлана торган запас: Тамыр	мең м3	0,1	–	0,1
	ликвид	мең м3	0,1	–	0,1
	Эшкә яраклы	мең м3	-	–	-
Иске Куак					
1	Урманчылык таләпләре буенча ачыкланган фонд	га мең м3	<u>168</u> 5,9	<u>592</u> 26,1	<u>760</u> 32,0
2	Кабатлану чоры	ел	10	10-15	
3	Ел саен файдалану күләме:				
	Мәйданы	га	17	59	76
	сайлана торган запас: Тамыр	мең м3	0,5	2,6	3,1
	ликвид	мең м3	0,5	2,2	2,7
	Эшкә яраклы	мең м3	0,3	0,8	1,1
Шөгәр					
1	Урманчылык таләпләре буенча ачыкланган фонд	га мең м3	<u>33</u> 0,9	<u>8</u> 0,3	<u>41</u> 1,2
2	Кабатлану чоры	ел	10	10-15	
3	Ел саен файдалану күләме:				
	Мәйданы	га	3	2	5
	сайлана торган запас: Тамыр	мең м3	0,1	0,1	0,2
	ликвид	мең м3	0,1	0,1	0,2
	Эшкә яраклы	мең м3	-	–	–
Яклаучы урманнар буенча жәмгысе					
1	Урманчылык таләпләре буенча ачыкланган фонд	га мең м3	<u>661</u> 25,6	<u>726</u> 32,7	<u>1387</u> 58,3
2	Кабатлану чоры	ел	10	10-15	
3	Ел саен файдалану күләме:				
	Мәйданы	га	65	72	137
	сайлана торган запас: Тамыр	мең м3	2,7	3,3	6,0
	ликвид	мең м3	1,7	2,6	4,3
	Эшкә яраклы	мең м3	1,2	1,0	2,2
Эксплуатация урманнары					
Зэй-Каратай					
1	Урманчылык таләпләре буенча ачыкланган фонд	га мең м3	<u>171</u> 3,7	<u>114</u> 3,9	<u>285</u> 7,6
2	Кабатлану чоры	ел	10	10-15	
3	Ел саен файдалану күләме:				
	Мәйданы	га	17	9	26
	сайлана торган запас: Тамыр	мең м3	0,4	0,3	0,7
	ликвид	мең м3	0,3	0,2	0,5
	Эшкә яраклы	мең м3	0,2	0,1	0,3
Лениногорск					
1	Урманчылык таләпләре буенча ачыкланган фонд	га мең м3	<u>10</u> 0,3	<u>48</u> 1,8	<u>58</u> 2,1
2	Кабатлану чоры	ел	10	10-15	
3	Ел саен файдалану күләме:				
	Мәйданы	га	1	5	6

№ п/ п	Күрсәткечләр	Үлч. бер.	Урманнарны тәрбия кылу төрләре		Жәм- гысе
			Сирәкләүләр	Аркылы кисүләр	
1	2	3	4	5	6
	сайлана торган запас: Тамыр	мең м3	0,1	0,2	0,3
	ликвид	мең м3		0,1	0,1
	Эшкә яраклы	мең м3		0,1	0,1
Түбән Чыршылы					
1	Урманчылык таләпләре буенча ачыкланган фонд	га мең м3	<u>459</u> 13,9	<u>173</u> 7,9	<u>632</u> 21,8
2	Кабатлану чоры	ел	10	10-15	
3	Ел саен файдалану күләме:				
	Мәйданы	га	46	14	60
	сайлана торган запас: Тамыр	мең м3	1,4	0,9	2,3
	ликвид	мең м3	0,9	0,5	1,4
	Эшкә яраклы	мең м3	0,4	0,2	0,6
Иске Куак					
1	Урманчылык таләпләре буенча ачыкланган фонд	га мең м3	<u>189</u> 4,4	<u>211</u> 8,0	<u>400</u> 12,4
2	Кабатлану чоры	ел	10	10-15	
3	Ел саен файдалану күләме:				
	Мәйданы	га	19	19	38
	сайлана торган запас: Тамыр	мең м3	0,5	0,7	1,2
	ликвид	мең м3	0,3	0,5	0,8
	Эшкә яраклы	мең м3	0,2	0,4	0,6
Шөгәр					
1	Урманчылык таләпләре буенча ачыкланган фонд	га мең м3	<u>153</u> 3,9	<u>218</u> 9,1	<u>371</u> 13,0
2	Кабатлану чоры	ел	10	10-15	
3	Ел саен файдалану күләме:				
	Мәйданы	га	16	20	36
	сайлана торган запас: Тамыр	мең м3	0,4	0,9	1,3
	ликвид	мең м3	0,2	0,7	0,9
	Эшкә яраклы	мең м3	0,2	0,3	0,5
Эксплуатация урманнары буенча жәмгысе					
1	Урманчылык таләпләре буенча ачыкланган фонд	га мең м3	<u>982</u> 26,2	<u>764</u> 30,7	<u>1746</u> 56,9
2	Кабатлану чоры	ел	10	10-15	
3	Ел саен файдалану күләме:				
	Мәйданы	га	99	67	166
	сайлана торган запас: Тамыр	мең м3	2,8	3,0	5,8
	ликвид	мең м3	1,7	2,0	3,7
	Эшкә яраклы	мең м3	1,0	1,1	2,1
Урманчылык буенча барлыгы					
1	Ачыкланган фонд (урманчылык таләпләре буенча)	га мең м3	<u>1643</u> 51,8	<u>1490</u> 63,4	<u>3133</u> 115,2
2	Кабатлану чоры	ел	10	10-15	
3	Ел саен файдалану күләме:				
	Мәйданы	га	164	139	303
	сайлана торган запас: Тамыр	мең м3	5,5	6,3	11,8
	ликвид	мең м3	3,4	4,6	8,0

№ п/ п	Күрсәткечләр	Үлч. бер.	Урманнарны тәрбия кылу төрләре		Жәм- гысе
			Сирәкләүләр	Аркылы кисүләр	
1	2	3	4	5	6
	Эшкә яраклы	мең м3	2,2	2,1	4,3
шул исәптән кишәрлек урманчылыклары буенча:					
Зэй-Каратай					
1	Ачыкланган фонд (урманчылык таләпләре буенча)	га мең м3	<u>449</u> 12,9	<u>174</u> 5,7	<u>623</u> 18,6
2	Кабатлану чоры	ел	10	10-15	
3	Ел саен файдалану күләме:				
	Мәйданы	га	45	15	60
	сайлана торган запас: Тамыр	мең м3	1,4	0,4	1,8
	ликвид	мең м3	0,9	0,3	1,2
	Эшкә яраклы	мең м3	0,8	0,2	1,0
Лениногорск					
1	Ачыкланган фонд (урманчылык таләпләре буенча)	га мең м3	<u>139</u> 8,2	<u>112</u> 6,2	<u>251</u> 14,4
2	Кабатлану чоры	ел	10	10-15	
3	Ел саен файдалану күләме:				
	Мәйданы	га	14	10	24
	сайлана торган запас: Тамыр	мең м3	1,1	0,7	1,8
	ликвид	мең м3	0,4	0,3	0,7
	Эшкә яраклы	мең м3	0,3	0,2	0,5
Түбән Чыршылы					
1	Ачыкланган фонд (урманчылык таләпләре буенча)	га мең м3	<u>512</u> 15,6	<u>175</u> 8,0	<u>687</u> 23,6
2	Кабатлану чоры	ел	10	10-15	
3	Ел саен файдалану күләме:				
	Мәйданы	га	50	14	64
	сайлана торган запас: Тамыр	мең м3	1,5	0,9	2,4
	ликвид	мең м3	1,0	0,5	1,5
	Эшкә яраклы	мең м3	0,4	0,2	0,6
Иске Куак					
1	Ачыкланган фонд (урманчылык таләпләре буенча)	га мең м3	<u>357</u> 10,3	<u>803</u> 34,1	<u>1160</u> 44,4
2	Кабатлану чоры	ел	10	10-15	
3	Ел саен файдалану күләме:				
	Мәйданы	га	36	78	114
	сайлана торган запас: Тамыр	мең м3	1,0	3,3	4,3
	ликвид	мең м3	0,8	2,7	3,5
	Эшкә яраклы	мең м3	0,5	1,2	1,7
Шөгәр					
1	Ачыкланган фонд (урманчылык таләпләре буенча)	га мең м3	<u>186</u> 4,8	<u>226</u> 9,4	<u>412</u> 14,2
2	Кабатлану чоры	ел	10	10-15	
3	Ел саен файдалану күләме:				
	Мәйданы	га	19	22	41
	сайлана торган запас: Тамыр	мең м3	0,5	1,0	1,5
	ликвид	мең м3	0,3	0,8	1,1
	Эшкә яраклы	мең м3	0,2	0,3	0,5
Су саклау зоналарында урнашкан урманнар					

№ п/ п	Күрсәткечләр	Үлч. бер.	Урманнарны тәрбия кылу төрләре		Жәм- гысе
			Сирәкләүләр	Аркылы кисүләр	
1	2	3	4	5	6
Ылыслы хужалык					
Чыршы					
1	Ачыкланган фонд (урманчылык таләпләре буенча)	га мең м3	0,1		0,1
2	Кабатлану чоры	ел	10		
3	Ел саен файдалану күләме:				
	Мәйданы	га			
	сайлана торган запас: Тамыр	мең м3			
	ликвид	мең м3			
	Эшкә яраклы	мең м3			
Хужалык буенча жәмгысе: ылыслы					
1	Урманчылык таләпләре буенча ачыкланган фонд	га мең м3	0,1		0,1
2	Кабатлану чоры	ел	10		
3	Ел саен файдалану күләме:				
	Мәйданы	га			
	сайлана торган запас: Тамыр	мең м3			
	ликвид	мең м3			
	Эшкә яраклы	мең м3			
Эрозиягә каршы урманнар					
Ылыслы хужалык					
Нарат					
1	Урманчылык таләпләре буенча ачыкланган фонд	га мең м3	106,2 3,6		106,2 3,6
2	Кабатлану чоры	ел	10		
3	Ел саен файдалану күләме:				
	Мәйданы	га	10,6		10,6
	сайлана торган запас: Тамыр	мең м3	0,4		0,4
	ликвид	мең м3	0,3		0,3
	Эшкә яраклы	мең м3	0,2		0,2
Чыршы					
1	Урманчылык таләпләре буенча ачыкланган фонд	га мең м3	7,2 0,2		7,2 0,2
2	Кабатлану чоры	ел	10		
3	Ел саен файдалану күләме:				
	Мәйданы	га	0,7		0,7
	сайлана торган запас: Тамыр	мең м3			
	ликвид	мең м3			
	Эшкә яраклы	мең м3			
Ылыслы хужалык буенча жәмгысе:					
1	Урманчылык таләпләре буенча ачыкланган фонд	га мең м3	113,4 3,8		113,4 3,8
2	Кабатлану чоры	ел			
3	Ел саен файдалану күләме:				
	Мәйданы	га	11,3		11,3
	сайлана торган запас: Тамыр	мең м3	0,4		0,4
	ликвид	мең м3	0,3		0,3
	Эшкә яраклы	мең м3	0,2		0,2
Каты яфраклы					
Имән					
1	Урманчылык таләпләре буенча ачыкланган фонд	га мең м3	1,2		1,2
2	Кабатлану чоры	ел			

№ п/ п	Күрсәткечләр	Үлч. бер.	Урманнарны тәрбия кылу төрләре		Жәм- гысе
			Сирәкләүләр	Аркылы кисүләр	
1	2	3	4	5	6
3	Ел саен файдалану күләме:		10		
	Мәйданы	га	0,1		0,1
	сайлана торган запас: Тамыр	мең м3			
	ликвид	мең м3			
	Эшкә яраклы	мең м3			
Өрәңге					
1	Урманчылык таләпләре буенча ачыкланган фонд	га мең м3	10 0,2		10 0,2
2	Кабатлану чоры	ел	10		
3	Ел саен файдалану күләме:				
	Мәйданы	га	1		1
	сайлана торган запас: Тамыр	мең м3			
	ликвид	мең м3			
	Эшкә яраклы	мең м3			
Жәмгысе каты яфраклылар					
1	Урманчылык таләпләре буенча ачыкланган фонд	га мең м3	11,2 0,2		11,2 0,2
2	Кабатлану чоры	ел			
3	Ел саен файдалану күләме:				
	Мәйданы	га	1,1		1,1
	сайлана торган запас: Тамыр	мең м3			
	ликвид	мең м3			
	Эшкә яраклы	мең м3			
Йомшак яфраклылар каен					
1	Урманчылык таләпләре буенча ачыкланган фонд	га мең м3	6,3 0,2		6,3 0,2
2	Кабатлану чоры	ел	10		
3	Ел саен файдалану күләме:				
	Мәйданы	га	0,5		0,5
	сайлана торган запас: Тамыр	мең м3			
	ликвид	мең м3			
	Эшкә яраклы	мең м3			
Усак					
1	Урманчылык таләпләре буенча ачыкланган фонд	га мең м3	15,8 0,5	14,8 0,3	30,6 0,8
2	Кабатлану чоры	ел	10	10	
3	Ел саен файдалану күләме:				
	Мәйданы	га	1,6	1,5	3,1
	сайлана торган запас: Тамыр	мең м3			
	ликвид	мең м3	0,1		0,1
	Эшкә яраклы	мең м3	0,1		0,1
Жәмгысе йомшак яфраклы					
1	Урманчылык таләпләре буенча ачыкланган фонд	га мең м3	15,8 0,5	21,1 0,5	36,9 1
2	Кабатлану чоры	ел			
3	Ел саен файдалану күләме:				
	Мәйданы	га	0,6	2,1	2,7
	сайлана торган запас: Тамыр	мең м3			
	ликвид	мең м3			0,1
	Эшкә яраклы	мең м3			0,1
Авт. юл. һәм т/юл. буйларында урн. яклаучы урман полосалары ылыслы					

№ п/ п	Күрсөткөчлөр	Үлч. бер.	Урманнарны тәрбия кылу төрлөрө		Жәм- гысе
			Сирөклөүлөр	Аркылы кисүлөр	
1	2	3	4	5	6
Нарат					
1	Урманчылык таләпләре буенча ачыкланган фонд	га мең м3	62 2,6	11,4 0,8	73,4 3,4
2	Кабатлану чоры	ел	10	15	
3	Ел саен файдалану күләме:				
	Мәйданы	га	6,2	0,8	7
	сайлана торган запас: Тамыр	мең м3	0,3	0,1	0,4
	ликвид	мең м3	0,2		0,2
	Эшкә яраклы	мең м3	0,1		0,1
Чыршы					
1	Урманчылык таләпләре буенча ачыкланган фонд	га мең м3	8,7 0,1		8,7 0,1
2	Кабатлану чоры	ел	10		
3	Ел саен файдалану күләме:				
	Мәйданы	га	0,9		0,9
	сайлана торган запас: Тамыр	мең м3			
	ликвид	мең м3			
	Эшкә яраклы	мең м3			
жәмгысе ылысды					
1	Урманчылык таләпләре буенча ачыкланган фонд	га мең м3	70,7 2,7	11,4 0,8	82,1 3,5
2	Кабатлану чоры	ел			
3	Ел саен файдалану күләме:				
	Мәйданы	га	7,1	0,8	7,9
	сайлана торган запас: Тамыр	мең м3	0,3	0,1	0,4
	ликвид	мең м3	0,2		0,2
	Эшкә яраклы	мең м3	0,1		0,1
Каты яфраклылар Имән					
1	Урманчылык таләпләре буенча ачыкланган фонд	га мең м3	0,5		0,5
2	Кабатлану чоры	ел	10		
3	Ел саен файдалану күләме:				
	Мәйданы	га			
	сайлана торган запас: Тамыр	мең м3			
	ликвид	мең м3			
	Эшкә яраклы	мең м3			
Түбән кәүсәле имән					
1	Урманчылык таләпләре буенча ачыкланган фонд	га мең м3		2,7 0,1	2,7 0,1
2	Кабатлану чоры	ел		15	
3	Ел саен файдалану күләме:				
	Мәйданы	га		0,2	0,2
	сайлана торган запас: Тамыр	мең м3			
	ликвид	мең м3			
	Эшкә яраклы	мең м3			
Өрәңге					
1	Урманчылык таләпләре буенча ачыкланган фонд	га мең м3	0,1		0,1
2	Кабатлану чоры	ел	10		
3	Ел саен файдалану күләме:				
	Мәйданы	га			
	сайлана торган запас: Тамыр	мең м3			

№ п/ п	Күрсөткөчлөр	Үлч. бер.	Урманнарны тәрбия кылу төрлөрө		Жәм- гысе
			Сирөклөүлөр	Аркылы кисүлөр	
1	2	3	4	5	6
	ликвид	мең м3			
	Эшкө яраклы	мең м3			
Каты яфраклылар					
1	Урманчылык таләпләре буенча ачыкланган фонд	га мең м3	0,6	2,7 0,1	3,3 0,1
2	Кабатлану чоры	ел			
3	Ел саен файдалану күләме:				
	Мәйданы	га	0,1	0,1	0,2
	сайлана торган запас: Тамыр	мең м3			
	ликвид	мең м3			
	Эшкө яраклы	мең м3			
Йомшак яфраклылар каен					
1	Урманчылык таләпләре буенча ачыкланган фонд	га мең м3	1	0,3	1,3
2	Кабатлану чоры	ел	10	10	
3	Ел саен файдалану күләме:				
	Мәйданы	га	0,1		0,1
	сайлана торган запас: Тамыр	мең м3			
	ликвид	мең м3			
	Эшкө яраклы	мең м3			
Усак					
1	Урманчылык таләпләре буенча ачыкланган фонд	га мең м3	16,3 0,5	9,7 0,3	26 0,8
2	Кабатлану чоры	ел	10	10	
3	Ел саен файдалану күләме:				
	Мәйданы	га	1,6	1	2,6
	сайлана торган запас: Тамыр	мең м3	0,1		0,1
	ликвид	мең м3	0,1		0,1
	Эшкө яраклы	мең м3			
Юкө					
1	Урманчылык таләпләре буенча ачыкланган фонд	га мең м3	36,1 1,1		36,1 1,1
2	Кабатлану чоры	ел	10		
3	Ел саен файдалану күләме:				
	Мәйданы	га	3,6		3,6
	сайлана торган запас: Тамыр	мең м3	0,1		0,1
	ликвид	мең м3	0,1		0,1
	Эшкө яраклы	мең м3			
Нектарлы юкө					
1	Урманчылык таләпләре буенча ачыкланган фонд	га мең м3		17,9 0,8	17,9 0,8
2	Кабатлану чоры	ел		10	
3	Ел саен файдалану күләме:				
	Мәйданы	га		1,8	1,8
	сайлана торган запас: Тамыр	мең м3		0,1	0,1
	ликвид	мең м3		0,1	0,1
	Эшкө яраклы	мең м3			
жәмгысе йомшак яфраклы					
1	Урманчылык таләпләре буенча ачыкланган фонд	га мең м3	53,4 0,7	28,1 1,2	81,5 1,9
2	Кабатлану чоры	ел			
3	Ел саен файдалану күләме:				

№ п/ п	Күрсәткечләр	Үлч. бер.	Урманнарны тәрбия кылу төрләре		Жәм- гысе
			Сирәкләүләр	Аркылы кисүләр	
1	2	3	4	5	6
	Мәйданы	га	5,3	2,8	8,1
	сайлана торган запас: Тамыр	мең м3	0,2	0,1	0,3
	ликвид	мең м3	0,1	0,1	0,2
	Эшкә яраклы	мең м3	0,1		0,1
Дала, ярымдала жирләрендә урнашкан урманнар ылыслы Нарат					
1	Урманчылык таләпләре буенча ачыкланган фонд	га мең м3	181,7 8,9	52,5 3,7	234,2 12,6
2	Кабатлану чоры	ел	10	15	
3	Ел саен файдалану күләме:				
	Мәйданы	га	18,2	3,5	21,7
	сайлана торган запас: Тамыр	мең м3	1,1	0,4	1,5
	ликвид	мең м3	0,6	0,2	0,8
	Эшкә яраклы	мең м3	0,4	0,1	0,5
Чыршы					
1	Ачыкланган фонд Урманчылык таләпләре буенча	га мең м3	7,2 0,2		7,2 0,2
2	Кабатлану чоры	ел	10		10
3	Ел саен файдалану күләме:				
	Мәйданы	га	0,7		0,7
	сайлана торган запас: Тамыр	мең м3			
	ликвид	мең м3			
	Эшкә яраклы	мең м3			
жәмгысе ылыслы					
1	Ачыкланган фонд Урманчылык таләпләре буенча	га мең м3	188,9 9,1	52,5 3,7	241,4 12,8
2	Кабатлану чоры	ел			
3	Ел саен файдалану күләме:				
	Мәйданы	га	18,9	3,5	22,4
	сайлана торган запас: Тамыр	мең м3	1,1	0,4	1,5
	ликвид	мең м3	0,6	0,2	0,8
	Эшкә яраклы	мең м3	0,4	0,1	0,5
Каты яфраклылар Имән					
1	Ачыкланган фонд Урманчылык таләпләре буенча	га мең м3	4,3		4,3
2	Кабатлану чоры	ел	10		
3	Ел саен файдалану күләме:				
	Мәйданы	га	0,4		0,4
	сайлана торган запас: Тамыр	мең м3			
	ликвид	мең м3			
	Эшкә яраклы	мең м3			
Өрәңге					
1	Ачыкланган фонд Урманчылык таләпләре буенча	га мең м3	15 0,3		15 0,3
2	Кабатлану чоры	ел	10		
3	Ел саен файдалану күләме:				
	Мәйданы	га	1,5		1,5
	сайлана торган запас: Тамыр	мең м3			
	ликвид	мең м3			
	Эшкә яраклы	мең м3			
Жәмгысе каты яфраклылар					

№ п/ п	Күрсәткечләр	Үлч. бер.	Урманнарны тәрбия кылу төрләре		Жәм- гысе
			Сирәкләүләр	Аркылы кисүләр	
1	2	3	4	5	6
1	Ачыкланган фонд Урманчылык таләпләре буенча	га мең м3	19,3 0,3		19,3 0,3
2	Кабатлану чоры	ел			
3	Ел саен файдалану күләме:				
	Мәйданы	га	1,9		1,9
	сайлана торган запас: Тамыр	мең м3			
	ликвид	мең м3			
	Эшкә яраклы	мең м3			
Йомшак яфраклылар Усак					
1	Ачыкланган фонд Урманчылык таләпләре буенча	га мең м3	15 0,7	16,6 0,4	31,6 1,1
2	Кабатлану чоры	ел	10	10	
3	Ел саен файдалану күләме:				
	Мәйданы	га	1,5	1,7	3,2
	сайлана торган запас: Тамыр	мең м3	0,1		0,1
	ликвид	мең м3	0,1		0,1
	Эшкә яраклы	мең м3			
Юкә					
1	Ачыкланган фонд Урманчылык таләпләре буенча	га мең м3	13,9 0,4	13,8 0,5	27,7 0,9
2	Кабатлану чоры	ел	10	10	
3	Ел саен файдалану күләме:				
	Мәйданы	га	1,4	1,4	2,8
	сайлана торган запас: Тамыр	мең м3	0,1		0,1
	ликвид	мең м3	0,1		0,1
	Эшкә яраклы	мең м3			
Жәмгысе йомшак яфраклы					
1	Ачыкланган фонд Урманчылык таләпләре буенча	га мең м3	28,9 1,1	30,4 0,9	59,3 2
2	Кабатлану чоры	ел			
3	Ел саен файдалану күләме:				
	Мәйданы	га	2,9	3	5,9
	сайлана торган запас: Тамыр	мең м3	0,1	0,1	0,2
	ликвид	мең м3	0,1	0,1	0,2
	Эшкә яраклы	мең м3	0,1		0,1
Урман-парк зоналары Ылыслы Нарат					
1	Ачыкланган фонд Урманчылык таләпләре буенча	га мең м3	12,8 0,8	1,4 0,1	14,2 0,9
2	Кабатлану чоры	ел	10	15	
3	Ел саен файдалану күләме:				
	Мәйданы	га	1,3	0,1	1,4
	сайлана торган запас: Тамыр	мең м3	0,1		0,1
	ликвид	мең м3	0,1		0,1
	Эшкә яраклы	мең м3			
Ылыслы					
1	Ачыкланган фонд Урманчылык таләпләре буенча	га мең м3	12,8 0,8	1,4 0,1	14,2 0,9
2	Кабатлану чоры	ел			
3	Ел саен файдалану күләме:				
	Мәйданы	га	1,3	0,1	1,4

№ п/ п	Күрсөткөчлөр	Үлч. бер.	Урманнарны тәрбия кылу төрлөрө		Жәм- гысе
			Сирөклөүлөр	Аркылы кисүлөр	
1	2	3	4	5	6
	сайлана торган запас: Тамыр	мең м3	0,1		0,1
	ликвид	мең м3	0,1		0,1
	Эшкө яраклы	мең м3			
Яшел зоналар ылыслы Нарат					
1	Ачыкланган фонд Урманчылык таләпләре буенча	га мең м3	10 0,5		10 0,5
2	Кабатлану чоры	ел	10		
3	Ел саен файдалану күләме:				
	Мәйданы	га	1		1
	сайлана торган запас: Тамыр	мең м3	0,1		0,1
	ликвид	мең м3			
	Эшкө яраклы	мең м3			
жәмгысе ылыслы					
1	Ачыкланган фонд Урманчылык таләпләре буенча	га мең м3	10 0,5		10 0,5
2	Кабатлану чоры	ел			
3	Ел саен файдалану күләме:				
	Мәйданы	га	1		1
	сайлана торган запас: Тамыр	мең м3	0,1		0,1
	ликвид	мең м3			
	Эшкө яраклы	мең м3			
Йомшак яфраклылар Усак					
1	Ачыкланган фонд Урманчылык таләпләре буенча	га мең м3	2,2 0,1		2,2 0,1
2	Кабатлану чоры	ел	10		10
3	Ел саен файдалану күләме:				
	Мәйданы	га	0,2		0,2
	сайлана торган запас: Тамыр	мең м3			
	ликвид	мең м3			
	Эшкө яраклы	мең м3			
Юкә					
1	Ачыкланган фонд Урманчылык таләпләре буенча	га мең м3		7,2 0,3	7,2 0,3
2	Кабатлану чоры	ел		10	
3	Ел саен файдалану күләме:				
	Мәйданы	га		0,7	0,7
	сайлана торган запас: Тамыр	мең м3			
	ликвид	мең м3			
	Эшкө яраклы	мең м3			
Йомшак яфраклылар					
1	Ачыкланган фонд Урманчылык таләпләре буенча	га мең м3	2,2 0,1	7,2 0,3	9,4 0,4
2	Кабатлану чоры	ел			
3	Ел саен файдалану күләме:				
	Мәйданы	га	0,2	0,7	0,9
	сайлана торган запас: Тамыр	мең м3			
	ликвид	мең м3			
	Эшкө яраклы	мең м3			
Шиф. сан. сакл. 1, 2 һәм 3 зоналарында урнашкан урманнар ылыслы					

№ п/ п	Күрсәткечләр	Үлч. бер.	Урманнарны тәрбия кылу төрләре		Жәм- гысе
			Сирәкләүләр	Аркылы кисүләр	
1	2	3	4	5	6
Нарат					
1	Ачыкланган фонд Урманчылык таләпләре буенча	га мең м3	19,2 0,8	2,5 0,1	21,7 0,9
2	Кабатлану чоры	ел	10	15	
3	Ел саен файдалану күләме:				
	Мәйданы	га	1,9	0,2	2,1
	сайлана торган запас: Тамыр	мең м3	0,1		0,1
	ликвид	мең м3	0,1		0,1
	Эшкә яраклы	мең м3			
Чыршы					
1	Ачыкланган фонд Урманчылык таләпләре буенча	га мең м3	12,3 0,3		12,3 0,3
2	Кабатлану чоры	ел	10		10
3	Ел саен файдалану күләме:				
	Мәйданы	га	1,2		1,2
	сайлана торган запас: Тамыр	мең м3			
	ликвид	мең м3			
	Эшкә яраклы	мең м3			
жәмгысе ылыслы					
1	Ачыкланган фонд Урманчылык таләпләре буенча	га мең м3	31,5 1,2	2,5 0,1	34 1,3
2	Кабатлану чоры	ел			
3	Ел саен файдалану күләме:				
	Мәйданы	га	3,2	0,2	3,4
	сайлана торган запас: Тамыр	мең м3	0,1		0,1
	ликвид	мең м3	0,1		0,1
	Эшкә яраклы	мең м3	0,1		0,1
Каты яфраклылар					
Өрәнге					
1	Ачыкланган фонд Урманчылык таләпләре буенча	га мең м3	8,9 0,3		8,9 0,3
2	Кабатлану чоры	ел	10		
3	Ел саен файдалану күләме:				
	Мәйданы	га	0,9		0,9
	сайлана торган запас: Тамыр	мең м3			
	ликвид	мең м3			
	Эшкә яраклы	мең м3			
Жәмгысе каты яфраклылар					
1	Ачыкланган фонд Урманчылык таләпләре буенча	га мең м3	8,9 0,3		8,9 0,3
2	Кабатлану чоры	ел			
3	Ел саен файдалану күләме:				
	Мәйданы	га	0,9		0,9
	сайлана торган запас: Тамыр	мең м3			
	ликвид	мең м3			
	Эшкә яраклы	мең м3			
Йомшак яфраклылар					
каен					
1	Ачыкланган фонд Урманчылык таләпләре буенча	га мең м3	2,8 0,1		2,8 0,1
2	Кабатлану чоры	ел	10		
3	Ел саен файдалану күләме:				
	Мәйданы	га	0,3		0,3

№ п/ п	Күрсәткечләр	Үлч. бер.	Урманнарны тәрбия кылу төрләре		Жәм- гысе
			Сирәкләүләр	Аркылы кисүләр	
1	2	3	4	5	6
	сайлана торган запас: Тамыр	мең м3			
	ликвид	мең м3			
	Эшкә яраклы	мең м3			
Усак					
1	Ачыкланган фонд	га	20,7	21,5	42,2
	Урманчылык таләпләре буенча	мең м3	0,6	1,1	1,7
2	Кабатлану чоры	ел	10	10	
3	Ел саен файдалану күләме:				
	Мәйданы	га	2,1	2,2	4,3
	сайлана торган запас: Тамыр	мең м3	0,1	0,1	0,2
	ликвид	мең м3		0,1	0,1
	Эшкә яраклы	мең м3			
Юкә					
1	Ачыкланган фонд	га	19,3	108,9	128,2
	Урманчылык таләпләре буенча	мең м3	0,5	3,2	3,7
2	Кабатлану чоры	ел	10	10	
3	Ел саен файдалану күләме:				
	Мәйданы	га	1,9	10,9	12,8
	сайлана торган запас: Тамыр	мең м3		0,3	0,3
	ликвид	мең м3		0,3	0,3
	Эшкә яраклы	мең м3		0,1	0,1
Нектарлы юкә					
1	Ачыкланган фонд	га	50,6	438,6	489,2
	Урманчылык таләпләре буенча	мең м3	2	20,8	22,8
2	Кабатлану чоры	ел	10	10	
3	Ел саен файдалану күләме:				
	Мәйданы	га	5,1	43,9	49
	сайлана торган запас: Тамыр	мең м3	0,2	2,1	2,3
	ликвид	мең м3	0,1	1,7	1,8
	Эшкә яраклы	мең м3	0,1	0,8	0,9
жәмгысе йомшак яфраклы					
1	Ачыкланган фонд	га	93,4	569	662,4
	Урманчылык таләпләре буенча	мең м3	3,1	25,1	28,2
2	Кабатлану чоры	ел			
3	Ел саен файдалану күләме:				
	Мәйданы	га	9,3	56,9	66,2
	сайлана торган запас: Тамыр	мең м3	0,3	2,5	2,8
	ликвид	мең м3	0,2	2	2,2
	Эшкә яраклы	мең м3	0,1	1	1,1
Эксплуатация урманнары ылыслы Нарат					
1	Ачыкланган фонд	га	77,6	199,8	277,4
	Урманчылык таләпләре буенча	мең м3	2	10,2	12,2
2	Кабатлану чоры	ел	10	15	
3	Ел саен файдалану күләме:				
	Мәйданы	га	7,8	15,3	23,1
	сайлана торган запас: Тамыр	мең м3	0,2	0,9	1,1
	ликвид	мең м3	0,2	0,5	0,7
	Эшкә яраклы	мең м3	0,1	0,4	0,5
Чыршы					
1	Ачыкланган фонд	га	62,2	16,7	78,9
	Урманчылык таләпләре буенча	мең м3	1,5	0,7	2,2

№ п/ п	Күрсөткөчлөр	Үлч. бер.	Урманнарны тәрбия кылу төрлөрө		Жәм- гысе
			Сирөклөүлөр	Аркылы кисүлөр	
1	2	3	4	5	6
2	Кабатлану чоры	ел	10	15	
3	Ел саен файдалану күлөмө:				
	Майданы	га	6,2	1,1	7,3
	сайлана торган запас: Тамыр	мең м3	0,1		0,1
	ликвид	мең м3	0,1		0,1
	Эшкө яраклы	мең м3	0,1		0,1
жәмгысе ылыслы					
1	Ачыкланган фонд Урманчылык талөплөрө буенча	га мең м3	139,8 3,5	216,5 10,8	356,3 14,3
2	Кабатлану чоры	ел			
3	Ел саен файдалану күлөмө:				
	Майданы	га	14	14,4	28,4
	сайлана торган запас: Тамыр	мең м3	0,4	0,9	1,3
	ликвид	мең м3	0,3	0,6	0,9
	Эшкө яраклы	мең м3	0,2	0,4	0,6
Каты яфраклылар Имән					
1	Ачыкланган фонд Урманчылык талөплөрө буенча	га мең м3	70,2 1,4	5,1 0,2	75,3 1,6
2	Кабатлану чоры	ел	10	15	
3	Ел саен файдалану күлөмө:				
	Майданы	га	7	0,3	7,3
	сайлана торган запас: Тамыр	мең м3	0,1		0,1
	ликвид	мең м3	0,1		0,1
	Эшкө яраклы	мең м3			
Өрөнгө					
1	Ачыкланган фонд Урманчылык талөплөрө буенча	га мең м3	45 1,2	13,8 0,4	58,8 1,6
2	Кабатлану чоры	ел	10	10	
3	Ел саен файдалану күлөмө:				
	Майданы	га	4,5	1,4	5,9
	сайлана торган запас: Тамыр	мең м3	0,1		0,1
	ликвид	мең м3	0,1		0,1
	Эшкө яраклы	мең м3			
Жәмгысе каты яфраклылар					
1	Ачыкланган фонд Урманчылык талөплөрө буенча	га мең м3	115,2 2,6	18,9 0,6	134,1 3,2
2	Кабатлану чоры	ел			
3	Ел саен файдалану күлөмө:				
	Майданы	га	11,5	1,7	13,2
	сайлана торган запас: Тамыр	мең м3	0,3		0,3
	ликвид	мең м3	0,2		0,2
	Эшкө яраклы	мең м3	0,1		0,1
Йомшак яфраклылар каен					
1	Ачыкланган фонд Урманчылык талөплөрө буенча	га мең м3	70,7 1,8	59,2 2	129,9 3,8
2	Кабатлану чоры	ел	10	10	
3	Ел саен файдалану күлөмө:				
	Майданы	га	7,1	5,9	13
	сайлана торган запас: Тамыр	мең м3	0,2	0,2	0,4
	ликвид	мең м3	0,1	0,2	0,3
	Эшкө яраклы	мең м3	0,1	0,1	0,2

№ п/ п	Күрсәткечләр	Үлч. бер.	Урманнарны тәрбия кылу төрләре		Жәм- гысе
			Сирәкләүләр	Аркылы кисүләр	
1	2	3	4	5	6
Усак					
1	Ачыкланган фонд Урманчылык таләпләре буенча	га мең м3	176,5 3,8	222,3 7,6	398,8 11,4
2	Кабатлану чоры	ел	10	10	
3	Ел саен файдалану күләме:				
	Мәйданы	га	17,6	22,2	39,8
	сайлана торган запас: Тамыр	мең м3	0,4	0,8	1,2
	ликвид	мең м3	0,2	0,6	0,8
	Эшкә яраклы	мең м3	0,1	0,2	0,3
Юкә					
1	Ачыкланган фонд Урманчылык таләпләре буенча	га мең м3	479,8 14,5	243,3 9,5	723,1 24
2	Кабатлану чоры	ел	10	10	
3	Ел саен файдалану күләме:				
	Мәйданы	га	48	24,3	72,3
	сайлана торган запас: Тамыр	мең м3	1,5	1	2,5
	ликвид	мең м3	0,9	0,7	1,6
	Эшкә яраклы	мең м3	0,5	0,4	0,9
Нектарлы юкә					
1	Ачыкланган фонд Урманчылык таләпләре буенча	га мең м3	4,1 0,1		4,1 0,1
2	Кабатлану чоры	ел	10		
3	Ел саен файдалану күләме:				
	Мәйданы	га	0,4		0,4
	сайлана торган запас: Тамыр	мең м3			
	ликвид	мең м3			
	Эшкә яраклы	мең м3			
Жәмгысе йомшак яфраклы					
1	Ачыкланган фонд Урманчылык таләпләре буенча	га мең м3	727 20,2	528,9 19,2	1255,9 39,4
2	Кабатлану чоры	ел			
3	Ел саен файдалану күләме:				
	Мәйданы	га	72,7	52,9	125,6
	сайлана торган запас: Тамыр	мең м3	2	2	4
	ликвид	мең м3	1,2	1,5	2,7
	Эшкә яраклы	мең м3	0,7	0,7	1,4
Объект буенча жәмгысе					
1	Ачыкланган фонд Урманчылык таләпләре буенча	га мең м3	1643,1 51,7	1490,6 63,2	3133,7 114,9
2	Кабатлану чоры	ел			
3	Ел саен файдалану күләме:				
	Мәйданы	га	164,3	139,3	303,6
	сайлана торган запас: Тамыр	мең м3	5,4	6,2	11,6
	ликвид	мең м3	3,4	4,6	8
	Эшкә яраклы	мең м3	2	2,4	4,4

Тәрбияви кисүләр РФ ТРЭМның «Урманнарны карау кагыйдәләрен раслау турында» 2017 ел, 22 ноябрь, № 626 боерыгына ярашлы рәвештә гамәлгә ашырыла.

Урманны карау буенча кисүнең яшь чорлары боерык нигезендә 8.1 таблицада китерелде.

Урманны тәрбияви кисүләрнең яшь чорлары

Урманны тәрбия кылганда кисү төрләре	Урман утыртмаларының яше, ел					
	Кисенте яшенә карап, шытым бирүче агач токымыннан барлыкка килгән орлыклы һәм беренче генерацияле ылыслы һәм каты яфраклы			Кисенте яшенә карап, башка агач токымнары		
	100 яшьтән олы	100 яшьтән кече		60 яшьтән олы	50-60 яшь	50 яшьтән кече
1	2	3		4	5	6
тоныкландырулар	10 кадәр	10 кадәр		10 кадәр	10 кадәр	5 кадәр
тазартулар	11-20	11-20		11-20	11-20	6-10
сирәкләүләр	21-60	21-40		21-40	21-30	11-20
аркылы кисүләр	60 артык	40 артык		40 артык	30 артык	20 артык

Үсү шартлары типларын, караганчыга кадәр составы буенча утыртмаларның төркемен, бонитетлар классларын, чыбылдыкның караганнан соңгы минималь йомыклығын, агачлар саны яисә массасы буенча сайлау процентын күрсәтеп, өстенлек итүче һәр токым буенча тәрбияви кисү режимы нормативлары 8.2 таблицада китерелде.

8.2 таблица.

Россия Федерациясенә Европа өлешендәге урман-дала районында урманнарның тип төркемнәре буенча төп урман хасил итүче токым агачлары арасында урта яшьлеләрен тәрбияви кисүләрнең режим нормативлары

Урман утыртмаларының кисүгә кадәр составы	Урман типлары төркемнәре (бонитет классы)	Тәрбияли башлау яше, ел	Сирәкләү		аркылы кисүләр		Кисенте яшенә (өлгерү дәрәжәсенә) карата максатчан составы
			тәрбиягә алганчы ябалдашларның минималь йомыклығы	кисү ешлыгы, запасы буенча %	тәрбиягә алганчы ябалдашларның минималь йомыклығы	кисү ешлыгы, запасы буенча %	
			Караганнан соң	кабатланучанлыгы (ел)	Караганнан соң	кабатланучанлыгы (ел)	
1	2	3	4	5	6	7	8
1. Нарат утыртмалары							
1.1. Нарат утыртмалары, саф һәм 2 берәмлеккә кадәр яфраклы катнашмалы	мүкле (III-IV)	8-10	0,9 0,7	15-20 10-15	0,9 0,8	10-15 15-20	8С2Б
	нарат жиләкле (II-I)	5-10	0,8	20-25	0,8	15-20	(8-9) С
			0,6	10-12	0,7	15-20	(1-2) Б
	катлаулы (I-Ia)	5-10	0,8	20-30	0,8	20-25	(9-10) С
			0,6	10-12	0,7	15-20	(1+) Б
	кара жиләкле (I-II)	5-10	0,9	20-25	0,8	15-20	(8-9) С
0,7			10-12	0,7	15-20	(1-2) Б	
озын мүкле (III)	8-10	0,9 0,7	15-20 10-15	0,9 0,8	10-15 15-20	8С2Б	
1.2.	мүкле (III-IV)	4-7	0,9	20-30	0,9	15-20	(7-8) С

Урман утыртмаларының кисуүгә кадәрге составы	Урман типлары төркемнәре (бонитет классы)	Тәрбияли башлау яше, ел	Сирәкләү		аркылы кисуләр		Кисенте яшенә (өлгерү дәрәжәсенә) карага максатчан составы
			тәрбиягә алганчы ябалдашларның минималь йомыклығы	кису ешлығы, запасы буенча %	тәрбиягә алганчы ябалдашларның минималь йомыклығы	кису ешлығы, запасы буенча %	
			Караганнан соң	кабатланучанлыгы (ел)	Караганнан соң	кабатланучанлыгы (ел)	
1	2	3	4	5	6	7	8
Составында нарат өстенлек итүче наратлы-яфраклы (5-7 нарат, 3-5 яфраклы)			0,7	10-15	0,8	15-20	(2-3) Б
	нарат жиләкле (II-I)	3-6	0,7	30-40	0,7	25-30	(8-9) С
	катлаулы (I-Ia)	3-5	0,5	10-15	0,6	15-20	(1-2) Б
			0,7	30-45	0,7	25-35	(8-10) С
			0,4	10-15	0,5	15-20	(0-2) Б
1.2.1. Составында 3-4 берәмлек нарат һәм 6-7 яфраклы катнашындагы наратлы-яфраклы	кара жиләкле (I-II)	3-6	0,7	30-40	0,7	25-35	(7-9) С
			0,5	10-15	0,5	15-20	(1-3) Б
	озын мүкле (III)	4-7	0,8	20-30	0,8	20-25	(6-8) С
			0,6	10-15	0,6	15-20	(2-4) Б
1.2.1. Составында 3-4 берәмлек нарат һәм 6-7 яфраклы катнашындагы наратлы-яфраклы	нарат жиләкле (II-I)	3-5	0,7	30-50	0,7	25-40	(6-8) С
			0,5	10-15	0,5	15-20	(2-4) Б
	катлаулы (I-Ia)	3-5	0,7	30-50	0,7	25-40	(6-9) С
			0,4	10-15	0,5	15-20	(1-4) Б
	кара жиләкле (I-II)	3-5	0,7	30-45	0,8	25-35	(6-8) С
			0,5	10-15	0,6	15-20	(2-4) Б
	озын мүкле (III)	4-6	0,8	25-35	0,8	20-30	(5-7) С
			0,6	10-15	0,6	15-20	(3-5) Б
1.3. Яфраклы-наратлы (7 берәмлектән артык яфраклы, агачлар саны житәрлек булганда кимендә 3 нарат)	Нарат жиләкле	3-5	–	–	–	–	(5-8) С
							(2-5) Б
	катлаулы	3-5	–	–	–	–	(6-9) С
							(1-4) Б
	кара жиләкле	4-6	–	–	–	–	(5-8) С
							(2-5) Б
	озын мүкле	4-7	–	–	–	–	(4-7) С
							(3-6) Б
2. Чыршы утыртмалары							
2.1. Чыршы утыртмалары: саф һәм 2 берәмлеккә кадәр яфраклы катнашында	катлаулы (Ia-I)	8-10	0,8	15-25	0,8	15-20	(9-10) Е
			0,7	8-12	0,7	10-20	(0-1) Б (Ос)
	кара жиләкле (I-II)	8-10	0,8	15-20	0,8	15-20	(8-9) Е
			0,7	8-10	0,7	10-20	(1-2) Б (Ос)
	елга буенда үсә торган (II-III)	8-10	0,8	15-20	0,8	15-20	(8-9) Е
			0,7	8-10	0,7	10-20	(1-2) Б (Ос)
2.2. Чыршылы-яфраклы, составында чыршы өстенлек итүче: 5-7 чыршы һәм 3-5 яфраклы	катлаулы (Ia-I)	6-8	0,7	30-40	0,7	25-35	(9-10) Е
			0,5	10-12	0,6	10-15	(0-1) Б (Ос)
			0,7	20-35	0,7	20-30	(8-9) Е
	кара жиләкле (I-II)	6-8	0,5	10-12	0,6	10-15	(1-2) Б (Ос)
			0,7	20-35	0,7	20-30	(8-9) Е
	елга буенда үсә торган (II-III)	6-8	0,6	10-12	0,6	10-15	(1-2) Б (Ос)
			0,7	20-35	0,7	20-30	(8-9) Е
2.2.1. Составында 3-4 берәмлек чыршы һәм 6-7 яфраклы катнашындагы чыршылы-яфраклы	катлаулы (Ia-I)	4-6	0,7	30-50	0,7	30-40	(8-10) Е
			0,5	8-12	0,5	10-15	(0-2) Б (Ос)
			0,7	25-35	0,7	20-30	(8-9) Е
	кара жиләкле (I-II)	4-6	0,6	8-10	0,6	10-15	(1-2) Б (Ос)
			0,7	25-35	0,7	20-30	(8-9) Е
	елга буенда үсә торган (II-III)	4-6	0,6	8-10	0,6	10-15	(1-2) Б (Ос)
			0,7	25-35	0,7	20-30	(8-9) Е
			0,6	8-10	0,6	10-15	(1-2) Б (Ос)

Урман утыртмаларының кисиүгә кадәрге составы	Урман типлары төркемнәре (бонитет классы)	Тәрбияли башлау яше, ел	Сирәкләү		аркылы кисиүләр		Кисенте яшенә (өлгерү дәрәжәсенә) карага максатчан составы
			тәрбиягә алганчы ябалдашларның минималь йомыклығы	кисиү ешлығы, запасы буенча %	тәрбиягә алганчы ябалдашларның минималь йомыклығы	кисиү ешлығы, запасы буенча %	
			Караганнан соң	кабатланучанлығы (ел)	Караганнан соң	кабатланучанлығы (ел)	
1	2	3	4	5	6	7	8
2.3. Яфраклылар чыбылдыгы астында күләмдә чыршы булган яфраклы-чыршылы	катлаулы (Ia-I)	4-6	чикл. юк 0,4	чикл. юк 6-7	чикл. юк 0,5	чикл. юк 8-12	(8-10) Е (0-2) Б (Ос)
	кара жиләкле (I-II)	4-6	чикл. юк 0,5	30-40/100 8-10	чикл. юк 0,6	30-40/100 8-12	(7-8) Е (2-3) Б (Ос)
	елга буенда үсә торган (II-III)	4-6	–	–	–	–	(>4) Е (<6) Б (Ос)
3. Имән утыртмалары							
3.1. Имән утыртмалары саф һәм катнаш б. ток. белән: 2 бер. кадәр	Саф имәнлекләр юкәле-чикләвек куаклы (II-I)	10-15	0,8 0,6	25-35 10-15	0,8 0,7	20-25 15-20	(8-9) Д (1-2) Лп, Е, б. ток.
	Саф имәнлекләр (III-II; IV)	10-15	0,8 0,7	20-35 10-15	0,8 0,7	15-20 15-20	(8-9) Д (1-2) Лп, Е, б. ток.
	Дымлы имәнлекләр зур үләнле	10-15	0,8 0,7	20-35 10-15	0,8 0,7	20-25 15-20	(8-9) Д (1-2) Лп, Е, б.ток.
	Дымлы имәнлекләр юкәле (III-IV; II)	10-15	0,8 0,7	20-30 10-15	0,8 0,7	15-20 15-20	(8-9) Д (1-2) Лп, Е, б. ток.
	Елга буенда үсә торган зур үләнле имәнлекләр (II-III)	10-15	0,8 0,7	20-30 10-15	0,8 0,7	20-25 15-20	(8-9) Д (1-2) Ол. ч., б.ток.
3.2. Составында 5-7 берәмлек имән өстенлек итүче катнаш утыртмалар (йомшак яфраклы һәм каты яфраклы токымнар белән)	Саф имәнлекләр юкәле-чикләвек куаклы (II-I)	4-6	0,7 0,5	30-40 10-15	0,8 0,6	20-35 15-20	(7-9) Д (1-3) Лп, Яс, Е
	Саф имәнлекләр (III-II; IV)	4-6	0,7 0,6	25-35 10-15	0,8 0,7	20-25 15-20	(7-8) Д (2-3) Лп, Е, б. ток.
	Дымлы имәнлекләр зур үләнле (II-III; I)	4-6	0,7 0,6	30-35 10-15	0,8 0,6	20-30 15-20	(7-8) Д (2-3) Лп, Ч, б.т.
	Дымлы имәнлекләр юкәле (III-IV; II)	4-6	0,7 0,6	25-35 10-15	0,8 0,6	20-25 15-20	(7-8) Д (2-3) Лп, Е, б. ток.
	Елга буенда үсә торган зур үләнле имәнлекләр (II-III)	4-6	0,7 0,6	25-35 10-15	0,8 0,7	20-30 15-20	(7-9) Д (1-3) Ол. ч., б.ток.
3.2.1. Составында 3-4 берәмлек имән катнашулы катнаш утыртмалар	Саф имәнлекләр юкәле-чикләвек куаклы (II-I)	3-5	0,7 0,5	30-50 7-12	0,7 0,6	25-40 10-15	(6-8) Д (2-4) Лп, Е, б. ток.
	Саф имәнлекләр юкәле-күрәнле (III-II; IV)	3-5	0,7 0,5	30-40 7-12	0,7 0,6	25-30 10-15	(6-8) Д (2-4) Лп, Е, б. ток.
	Дымлы	3-5	0,7	30-40	0,7	25-35	(6-8) Д

Урман утыртмаларының кисууге кадэрге составы	Урман типлары төркемнэре (бонитет классы)	Тэрбияли башлау яше, ел	Сирэклэу		аркылы кисулэр		Кисенте яшенэ (өлгерү дэрэжэсенэ) карата максатчан составы
			тэрбиягэ алганчы ябалдашларның минималь йомыклыгы	кисү ешлыгы, запасы буенча %	тэрбиягэ алганчы ябалдашларның минималь йомыклыгы	кисү ешлыгы, запасы буенча %	
			Караганнан соң	кабатланучанлыгы (ел)	Караганнан соң	кабатланучанлыгы (ел)	
1	2	3	4	5	6	7	8
	имэнлеклэр зур үлэнле (II-III; I)		0,5	7-12	0,6	10-15	(2-4) Лп, Е, б. ток.
	Юкэле дымлы имэнлеклэр (III-IV; II)	3-5	0,7 0,5	30-40 7-12	0,7 0,6	25-35 10-15	(6-8) Д (2-4) Лп, Е, б. ток.
	Елга буенда үсэ торган зур үлэнле имэнлеклэр (II-III)	3-5	0,7 0,5	30-50 7-12	0,7 0,6	25-40 10-15	(6-7) Д (3-4) Ол. ч., б.ток.
3.3. Йомшак яфраклылар өстенлек итүче һәм составында кимендэ 3 берэмлек имэн, эмма имэн өстенлек итүче ағачлыклар формалаштыр уга житэрлек ағач саны булган катлаулы утыртмалар	Саф имэнлеклэр юкэле-чиклэвек куаклы (II-I)	2-4					(5-7) Д (3-5) б.т.
	Саф имэнлеклэр юкэле-күрэнле (III-II; IV)	2-4					(4-7) Д (3-6) б.т.
	Дымлы имэнлеклэр зур үлэнле	2-4					(4-7) Д (3-6) б.т.
	Дымлы имэнлеклэр юкэле (III-IV; II)	2-4					(4-7) Д (3-6) б.т.
	Елга буенда үсэ торган зур үлэнле имэнлеклэр (II-III)	2-4					(4-7) Д (3-6) Ол. ч, б.ток.
4. Каен утыртмалары							
4.1. Каен утыртмалары: саф һәм өленгчэ башка токымнар катнашында	нарат жилэкле-чэчбайлы (II-I)	10-12	>0,8 0,7	20-30 8-10	0,8 0,6	25-30 10-15	(8-10) Б (0-2) С
	катлаулы вак үлэнле (II-I)	8-12	>0,8 0,7	20-30 8-10	0,8 0,6	25-30 10-15	(8-10) Б (0-2) С (Е)
	кара жилэкле-вак үлэнле (II-III)	8-12	>0,8 0,7	20-30 8-10	0,8 0,6	25-30 10-15	(8-10) Б (0-2) С (Е)
	озын мүкле (III-IV)	12-15	>0,8 0,7	20-25 8-10	0,8 0,6	20-25 10-15	(8-10) Б (0-2) С
	катлаулы киң үлэнле (Ia-I)	8-10	>0,8 0,7	25-35 8-10	0,8 0,6	25-35 10-15	(8-10) Б (0-2) Е (С)
	кара жилэкле-киң үлэнле (I-II)	8-10	>0,8 0,7	25-30 8-10	0,8 0,6	25-30 10-15	(8-10) Б (0-2) Е (С)
	Елга буенда үсэ торган-зур үлэнле (II-III)	8-10	>0,8 0,7	20-25 8-10	0,8 0,7	20-25 10-15	(8-10) Б (0-2) Е
4.2. Каенлы-усаклы утыртмалар, башка токымнар	катлаулы вак үлэнле (II-I)	6-8	0,8 0,6	20-40 10-15	0,7 0,5	20-40 10-15	(8-10) Б (0-2) С (0-+) Ос
	кара жилэкле-вак үлэнле (II-III)	6-8	0,8 0,6	20-40 10-15	0,7 0,5	20-40 10-15	(8-10) Б (0-2) С (0-+) Ос
	катлаулы киң үлэнле (Ia-I)	6-8	0,8 0,6	20-40 10-15	0,7 0,5	20-40 10-15	(8-10) Б (0-2) Е, С (0-+)Ос

Урман утыртмаларының кисууге кадэрге составы	Урман типлары төркемнэре (бонитет классы)	Тэрбияли башлау яше, ел	Сирэклэу		аркылы кисулэр		Кисенте яшенэ (өлгерү дэрэжэсенэ) карага максатчан составы
			тэрбиягэ алганчы ябалдашларның минималь йомыклығы	кису ешлығы, запасы буенча %	тэрбиягэ алганчы ябалдашларның минималь йомыклығы	кису ешлығы, запасы буенча %	
			Караганнан соң	кабатланучанлығы (ел)	Караганнан соң	кабатланучанлығы (ел)	
1	2	3	4	5	6	7	8
	кара жилэкле-киң үлэнле (I-II)	6-8	0,8 0,6	20-40 10-15	0,7 0,5	20-40 10-15	(8-10) Б (0-2) Е (0-+) Ос
	елга буенда үсэ торган-зур үлэнле (II-III)	6-8	0,8 0,7	20-30 10-15	0,7 0,6	20-30 10-15	(8-10) Б (0-2) Е (0-+) Ос
4.3. Каенлы-чыршылы (каен чыбылдыгы астында кирэкле күлэмдэ чыршы – чыршының икенче ярусы яки яшь агачы булган)	катлаулы киң үлэнле (Ia-I)	4-6	0,8 0,6	20-35 10-15	0,7 0,5	25-35 10-15	(7-10) Б (0-3) Е II яр. (Пдр) 10 Е
	кара жилэкле-киң үлэнле (I-II)	4-6	0,8 0,7	20-30 10-15	0,7 0,5	25-35 10-15	(7-10) Б (0-3) Е II яр. (Пдр) 10 Е
	Елга буенда үсэ торган-зур үлэнле (II-III)	4-6	0,8 0,7	20-30 10-15	0,7 0,6	25-30 10-15	(7-10) Б (0-3) Е II яр. (Пдр) 10 Е
5. Усак утыртмалары							
5.1. Усак утыртмалары: саф һәм өлешчэ башка токымнар катнашында	катлаулы вак үлэнле (II-I)	10-15	0,8 0,6	30-40 8-12	0,8 0,6	30-35 10-15	(7-10) Ос (0-3) Е, Б
	кара жилэкле-вак үлэнле (III-II)	10-15	0,8 0,6	25-35 8-12	0,8 0,7	25-30 10-15	(7-10) Ос (0-3) Е, Б
	катлаулы киң үлэнле (Ia-I)	8-12	0,8 0,6	30-40 8-12	0,8 0,6	30-35 10-15	(7-10) Ос (0-3) Е, С, Б
	кара жилэкле-киң үлэнле (I-II)	8-12	0,8 0,6	25-35 8-12	0,8 0,7	25-30 10-15	(7-10) Ос (0-3) Е, С, Б
	елга буенда үсэ торган-зур үлэнле (II-I)	8-12	0,8 0,7	25-30 8-12	0,8 0,7	25-30 10-15	(7-10) Ос (0-3) Е, Б
5.2. Усаклы-чыршылы (усак чыбылдыгы астында кирэкле күлэмдэ чыршы – икенче ярусы яки яшь агачы булган)	катлаулы киң үлэнле (Ia-I)	4-8	0,7 0,5	30-40 10-12	0,7 0,5	30-40 10-15	(7-10) Ос (0-3) Е, Б II яр. (Пдр) 10Е
	кара жилэкле-киң үлэнле (I-II)	4-8	0,8 0,6	30-35 10-12	0,7 0,5	25-35 10-15	(7-10) Ос (0-3) Е, С, Б II яр. (Пдр) 10Е
	елга буенда үсэ торган-зур үлэнле (II-I)	4-8	0,8 0,6	30-35 10-12	0,7 0,5	25-35 10-15	(7-10) Ос (0-3) Е, Б II яр. (Пдр) 10Е
6. Юкэ утыртмалары							
6.1. Күп максатларга, шул исэптэн агач материалы алу өчен билгелэнгэн утыртмалар							
6.1.1. Саф чиста юкэ утыртмалары һәм өлешчэ башка токымдагыла р кушылмасы	катлаулы вак үлэнле юкэлеклэр (II-III)	10-15	0,8 0,7	25-30 8-12	0,8 0,7	15-20 10-15	(8-10) Лп (0-2) С, Е, б.ток.
	кара жилэкле-вак үлэнле (III-IV)	10-15	0,8 0,7	20-25 8-12	0,8 0,7	15-20 10-15	(8-10) Лп (0-2) С, Е, б.ток.
	катлаулы киң	10-15	0,8	25-30	0,8	15-25	(8-10) Лп

Урман утыртмаларының кисууге кадэрге составы	Урман типлары төркемнэре (бонитет классы)	Тэрбияли башлау яше, ел	Сирэклэу		аркылы кисулэр		Кисенте яшенэ (өлгерү дэрэжесенэ) карата максатчан составы
			тэрбиягэ алганчы ябалдашларның минималь йомыклығы	кису ешлығы, запасы буенча %	тэрбиягэ алганчы ябалдашларның минималь йомыклығы	кису ешлығы, запасы буенча %	
			Караганнан соң	кабатланучанлығы (ел)	Караганнан соң	кабатланучанлығы (ел)	
1	2	3	4	5	6	7	8
белэн (2 берэмлеккэ кадэр)	яфраклы (I-II)		0,7	8-12	0,7	10-15	(0-2) Е, Д, б. ток.
	кара жилэкле-киң үлэнле (II-III)	10-15	0,8 0,7	25-30 8-12	0,8 0,7	15-20 10-15	(8-10) Лп (0-2) Е, Д, б. ток.
6.1.2. Составында юкэ өстенлек итүче катнаш утыртмалар	катлаулы вак үлэнле (II-III)	6-8	0,8 0,6	25-30 8-12	0,8 0,7	20-25 10-15	(7-10) Лп (0-3) С, Е, б. ток.
	кара жилэкле-вак үлэнле (III-IV)	6-8	0,8 0,6	25-30 8-12	0,8 0,7	20-25 10-15	(7-10) Лп (0-3) С, Е, б. ток.
	катлаулы киң яфраклы (I-II)	6-8	0,8 0,6	25-35 8-12	0,8 0,6	20-30 10-15	(7-10) Лп (0-3) Е, Д, б. ток.
	кара жилэкле-киң үлэнле (II-III)	6-8	0,8 0,6	25-30 8-12	0,8 0,7	20-25 10-15	(7-10) Лп (0-3) Е, Д, б. т.
6.2. Умартачылык (нектар бүлемтеге) максатларында үстерелэ торган утыртмалар							
6.2.1. Саф чиста юкэ утыртмалары һәм өлешчэ башка токымдагылар купылтмасы белэн (2 берэмлеккэ кадэр)	катлаулы вак үлэнле юкэлеклэр (II-III)	5-7	0,7 0,5	20-30 8-12	0,6 0,5	20-30 10-15	10 Лп башк. ток.
	кара жилэкле-вак үлэнле (III-IV)	6-8	0,7 0,5	20-30 8-12	0,6 0,5	20-30 10-15	10 Лп башк. ток.
	катлаулы киң яфраклы (I-II)	5-7	0,7 0,5	20-35 8-12	0,6 0,4	20-40 10-15	10 Лп башк. ток.
	кара жилэкле-киң үлэнле (II-III)	6-8	0,7 0,5	20-30 8-12	0,6 0,5	20-30 10-15	10 Лп башк. ток.
6.2.2. Составында юкэ өстенлек итүче катнаш утыртмалар	катлаулы вак үлэнле (II-III)	4-6	0,6 0,5	20-35 8-12	0,6 0,5	20-30 10-15	(9-10) Лп (0-1) башк. ток.
	кара жилэкле-вак үлэнле (III-IV)	4-6	0,6 0,5	20-35 8-12	0,6 0,5	20-30 10-15	(9-10) Лп (0-1) башк. ток.
	катлаулы киң яфраклы (I-II)	4-6	0,6 0,6	20-40 8-12	0,6 0,4	20-40 10-15	(9-10) Лп (0-1) башк. ток.
	кара жилэкле-киң үлэнле (II-III)	4-6	0,6 0,5	20-35 8-12	0,6 0,5	20-30 10-15	(9-10) Лп (0-1) башк. ток.
7. Зирек утыртмалары							
7.1. Саф кара зирек утыртмалары һәм составында башка йомшак яфраклы токымнар катнашында	Елга буенда үсэ торган-зур үлэнле кара зиреклеклэр (II-I)	10-15	0,8 0,7	20-25 8-10	>0,8 0,8	15-25 10-15	(7-10) Ол. ч. (0-3) Е, Д
	Кара зиреклек сазлыкы-зур үлэнле (III-II)	10-15	0,8 0,7	20-25 8-10	>0,8 0,8	15-25 10-15	10 Ол. ч., башк. ток. б.
7.2. Кара зирек өстенлек итүче һәм составында	Елга буенда үсэ торган-зур үлэнле кара зиреклеклэр (II-I)	8-10	0,8 0,6	20-30 8-10	0,8 0,7	20-25 10-15	(6-8) Ол. ч., (2-4) Е. Д. др. п.

Урман утыртмаларының кисүгә кадәрге составы	Урман типлары төркемнәре (бонитет классы)	Тәрбияли башлау яше, ел	Сирәкләү		аркылы кисүләр		Кисенте яшенә (өлгерү дәрәжәсенә) карата максатчан составы
			тәрбиягә алганчы ябалдашларның минималь йомыклығы	кисү ешлығы, запасы буенча %	тәрбиягә алганчы ябалдашларның минималь йомыклығы	кисү ешлығы, запасы буенча %	
			Караганнан соң	кабатланучанлыгы (ел)	Караганнан соң	кабатланучанлыгы (ел)	
1	2	3	4	5	6	7	8
башка кыйммәтле токымнар булган катнаш утыртмалар							
8. Тирәк утыртмалары							
Саф һәм өлепчә башка токымнар катнашындагы тирәк утыртмалары		2-4	0,8 0,7	15-30 5-8	0,9 0,7	20-35 7-10	
9. Чәчбай утыртмалары							
Саф һәм өлепчә башка токымнар катнашындагы чәчбай утыртмалары		3-4	0,8 0,7	20-30 5-7	0,8 0,7	15-20 7-8	

Искәрмәләр:

1. Кисүләрнең максималь ешлык проценты тоташлыгы (тулылыгы) 1,0гә тигез булган утыртмалар өчен китерелде. Тоташлыкның (тулылыкның) түбәнрәк күрсәткечләрендә, кисәк тотрыклылык кимү куркынычы янаганда һәм башка начар шартларда, шулай ук техник коридор челтәрле кишәрлекләрен тәрбия кылганда кисүләрнең ешлығы, әлбәттә, кими.

2. Запас буенча технологик коридорларны 5-7%ка кисеп чыкканда һәм кирәкмәгән агачларны күп күләмдә юк итү зарурлыгы булганда ешлыкны арттыру рөхсәт ителергә мөмкин.

2.1.3. Барлык төр кисүлөрдө фйдалану өчен билгелэнгэн дилэнке күлөме (агач материалы алуның ел саен рөхсөт ителгэн күлөме)

9 таблица

Барлык төр кисүлөрдө фйдалану өчен билгелэнгэн дилэнке күлөме (агач материалы алуның ел саен рөхсөт ителгэн күлөме)

Майданы – га, запасы – мең. м³

Хужалыклар	Ел саен алырга рөхсөт ителө торган агач материалы күлөме														
	Өлгергэн һәм картайган агачларны кискөндө			Урманнарны тәрбияләгөндө агачларны кискөндө			Һалак булган һәм зарарланган урман утыртмаларын кискөндө			Урман, урман эшкөртү инфраструктурасы объектларын һәм урман инфраструктурасы булдыруга бөйле булмаган объектларны төзү, үзгөртеп кору һәм эксплуатацияләү өчен билгелэнгэн урман кишөрлекләрендө урман утыртмаларын кискөндө			Барлыгы		
	мөй-даны	запас		мөй-даны	запас		мөй-даны	запас		Мөй-даны	запас		мөй-даны	запас	
		Ликвидлы	Эшкө яраклы		Ликвидлы	Эшкө яраклы		Ликвидлы	Эшкө яраклы		Ликвидлы	Эшкө яраклы			
1	2	3	4	5	6	7	8	9	10	11	12	13	14	15	16
Урманчылык буенча барлыгы															
ылыслы	19	4,3	3,8	75	2,3	1,6	–	–	–	–	–	–	94	6,6	5,4
Каты яфраклылар	115	12,1	8,3	17	0,2	0,1	–	–	–	–	–	–	132	12,3	8,4
Йомшак яфраклылар	759	87,0	31,7	211	5,5	2,6	–	–	–	9	-	-	979	92,5	34,3
Жөмгысе	893	103,4	43,8	303	8,0	4,3	-	–	–	9	-	-	1205	111,4	48,1
Шул исәптэн кишөрлек урманчылыклары буенча															
Зөй-Каратай															
ылыслы	5	1,1	0,9	29	0,8	0,7	–	–	–	–	–	–	34	1,9	1,6
Каты яфраклылар	21	1,6	1,1	7	0,1	0,1	–	–	–	–	–	–	28	1,7	1,2
Йомшак яфраклылар	212	16,9	4,5	24	0,3	0,2	–	–	-	1,9	-	-	237,9	17,2	4,7
Жөмгысе	238	19,6	6,5	60	1,2	1,0	–	–	-	1,9	-	-	299,9	20,8	7,5
Лениногорск															
ылыслы	2	0,5	0,4	16	0,6	0,4	–	–	–	–	–	–	18	1,1	0,8

Хужалықтар	Ел саен алырға рөхсәт ителә торған агач материалы күләме														
	Өлгергән һәм картайған агачларны кискәндә			Урманнарны тәрбияләгәндә агачларны кискәндә			Һәлак булған һәм зарарланған урман утыртмаларын кискәндә			Урман, урман эшкәртү инфраструктурасы объектларын һәм урман инфраструктурасы булдыруға бәйлә булмаған объектларны төзү, үзгәртеп кору һәм эксплуатацияләү өчен билгеләнгән урман кишәрлекләрендә урман утыртмаларын кискәндә			Барлығы		
	мәйданы	запас		мәйданы	запас		мәйданы	запас		Мәйданы	запас		мәйданы	запас	
Ликвидлы		Эшкә яраклы	Ликвидлы		Эшкә яраклы	Ликвидлы		Эшкә яраклы	Ликвидлы		Эшкә яраклы	Ликвидлы		Эшкә яраклы	
1	2	3	4	5	6	7	8	9	10	11	12	13	14	15	16
Қаты яфраклылар	20	1,8	1,2	1	–	–	–	–	–	–	–	–	21	1,8	1,2
Йомшак яфр	125	7,7	2,4	7	0,1	0,1	–	–	–	2,0	–	–	134	7,8	2,5
Жәмгысе	147	10,0	4,0	24	0,7	0,5	–	–	–	2,0	–	–	173	10,7	4,5
Түбән Чыршылы															
ылыслы	2	0,5	0,5	7	0,2	0,1	–	–	–	–	–	–	9	0,7	0,6
Қаты яфраклылар	6	0,8	0,6	5	0,1	–	–	–	–	–	–	–	11	0,9	0,6
Йомшак яфр	225	31,7	14,0	52	1,2	0,5	–	–	–	1,7	–	–	278,7	32,9	14,5
Жәмгысе	233	33,0	15,1	64	1,5	0,6	–	–	–	1,7	–	–	298,7	34,5	15,7
Иске Куак															
ылыслы	7	1,5	1,4	15	0,5	0,3	–	–	–	–	–	–	22	2,0	1,7
Қаты яфраклылар	18	1,5	1,0	4	–	–	–	–	–	–	–	–	22	1,5	1,0
Йомшак яфр	79	10,1	3,9	95	3,0	1,4	–	–	–	1,3	–	–	175,3	13,1	5,3
Жәмгысе	104	13,1	6,3	114	3,5	1,7	–	–	–	1,3	–	–	219,3	16,6	8,0
Шөгөр															
ылыслы	3	0,7	0,6	8	0,2	0,1	–	–	–	–	–	–	11	0,9	0,7
Қаты яфраклылар	50	6,4	4,4	–	–	–	–	–	–	–	–	–	50	6,4	4,4
Йомшак яфраклылар	118	20,6	6,9	33	0,9	0,4	–	–	–	2,1	–	–	151	21,5	7,3
Жәмгысе	171	27,7	11,9	41	1,1	0,5	–	–	–	2,1	–	–	212	28,8	12,4

РФ УК 60.8 статьясының 3 өлеше буенча зарарлы организмнарның чыганақларын бетергәндә чаралар уздыру барышында (һәлак булған һәм зарарланған урман утыртмаларын кискәндә) әзерләнгән агач материалы күләме файдалану өчен билгеләнгән диләнкә күләменә кертелми.

2.1.4. Кисентелэрнең яше

Урман агачларын кисүнең «Кисентелэрнең яшен билгеләү турында» 2015 ел, 9 апрель, № 105 Рослесхоз боерыгы белән билгеләнгән еллары 10 таблицада китерелде

10 таблица.

Кисентелэрнең яше

санаучы-яшь классы
ваклаучы-яше, ел

Урманнарның максатчан билгеләнеш төрләре, ш.и. яклаучы урманнарның категорияләре	Хуж/бүлемтекләре һәм аларга кергән өстенлек итүче токымнар	Бонитет класслары	Кисентелэрнең яше, ел
1	2	3	4
Урман үсемлекләре зонасы: Урман-дала зонасы Урманлы район: Россия Федерациясе Европа өлеше Урман-дала районы			
Яклаучы урманнар (Су объектлары буйларында урнашкан тыюлыклы урман полосалары – яклаучы урманнар категориясеннән тыш)	Ылыслы		
	Нарат, чыршы, карагач	Барысы да	101-120
	Каты яфраклылар		
	Орлыклык имән, корычагач	Барысы да	121-140
	Үсентеле имән	III һәм югарырак	71-80
		IV һәм түбәнрәк	61-70
	Карама, өрәнге	Барысы да	71-80
	Йомшак яфраклылар		
	Бал бирүче (нектарлы) юкә	Барысы да	81-90
	Каен, кара зирек, юкә (товарлык),	Барысы да	71-80
	Усак, тирәк, кара тирәк, соры зирек, агачсыман тал	Барысы да	51-60
	Тирәк (культуралар)	Барысы да	36-40
	Куаклыклар		
	Таллык	Барысы да	5
Яклаучы урманнар (Су объектлары буйларында урнашкан тыюлыклы урман полосалары), эксплуатация урманнары.	Ылыслы		
	Нарат, чыршы, карагач	Барысы да	81-100
	Каты яфраклылар		
	Орлыклык имән, корычагач	Барысы да	101-120
	Үсентеле имән	III һәм югарырак	61-70
		IV һәм түбәнрәк	51-60
	Карама, өрәнге	Барысы да	61-70
	Йомшак яфраклылар		
	Бал бирүче (нектарлы) юкә	Барысы да	81-90
	Каен, кара зирек, юкә (товарлык)	Барысы да	61-70

	Усак, тирэк, кара тирэк, соры зирек, агачсыман тал	Барысы да	41-50
	Тирэк (культуралар)	Барысы да	31-35
	Куаклыклар		
	Таллык	Барысы да	5

2.1.5. Агачлыкларның тулылыгын һәм составын, дилэнкеләрнең күләмнәрен, дилэнкеләрнең тоташу чорларын, киртекләр санын, кисүләрнең кабатлану чорларын исәпкә алып, агач материалын сайлау проценты (ешлыгы)

Агач материалы эзерләүгә карата таләпләр РФ УК 23 ст. күрсәтелгән урманчылыкларда, урман паркларында агач материалы эзерләү үзенчәлекләре РФ ТРЭМның 2016 ел, 13 сентябрь, № 474 боерыгы, «Диләнке эшләре төрләрен, аларны уздыру тәртибен һәм эзлеклеген, диләнке эшләренен технологик картасы формасын, диләнкене карау акты формасын һәм диләнкене карау тәртибен раслау турында» 2016 ел, 27 июнь, № 367 боерыгы белән расланган Агач материалы эзерләү кагыйдәләрендә билгеләнгән.

Өлгергән, картайган урман утыртмаларын кисү буенча төп оештыру-техник элементларның параметрлары 10.1 таблицада китерелде.

10.1 таблица

Өлгергән, картайган урман утыртмаларын кисүләрдә төп оештыру-техник элемент параметрлары

№ п/п	Агач материалы эзерләү параметрлары. Кисү ысуллары	сайланма кисүләр	Тоташ кисүләр
1	2	3	4
Урман үсемлекләре зонасы: Урман-дала зонасы Урманлы район: Россия Федерациясе Европа өлеше Урман-дала районы			
1.	Сайланма кисүләр ешлыгы, %		
	Бик зәгыйфь	10 кадәр	
	Зәгыйфь	11-20	
	Уртача	21-30	
	Уртача-югары	31-40	
	Югары	41-50	
	Бик югары (сайланма санитар кисүләр өчен)	51-70	

№ п/п	Агач материалы эзерлөү параметрлары. Кисү ысуллары	сайланма кисүлөр	Тоташ кисүлөр
1	2	3	4
Урман үсемлекләре зонасы: Урман-дала зонасы Урманлы район: Россия Федерациясе Европа өлеше Урман-дала районы			
2.	Дилэнкеләрнең (сайланма кисүләрдә) чик майданы, га Яклаучы урманнар: Ирекле-сайланма кисүләр Төркемле-сайланма кисүләр Тигез-эзлекле кисүләр Төркемле-эзлекле кисүләр Полоса аша эзлекле кисүләр Эксплуатация урманнары: Ирекле-сайланма кисүләр Төркемле-сайланма кисүләр Тигез-эзлекле кисүләр Төркемле-эзлекле кисүләр Полоса аша эзлекле кисүләр	 25 15 15 10 5 50 30 30 25 15	
3.	Тоташ кисүләрдә дилэнкеләрнең чик майданы, га нарат, карагач Чыршы, пихта орлыктан яңартылганда имән шытымнан яңартылганда имән һәм башка каты яфраклылар йомшак яфраклылар		5 5 2,5 10 10
4.	Тоташ кисүләрдә дилэнкеләрнең чик киңлеге, м нарат, карагач Чыршы, пихта орлыктан яңартылганда имән шытымнан яңартылганда имән һәм башка каты яфраклылар йомшак яфраклылар		50 50 50 100 100
5.	Дилэнкеләр тоташу чоры, ел нарат, карагач Чыршы, пихта орлыктан яңартылганда имән шытымнан яңартылганда имән һәм башка каты яфраклылар йомшак яфраклылар		4 4 4 4 2
6.	Кисүләр кабатлану чоры, ел Ирекле-сайланма кисүләр Төркемле-сайланма кисүләр Тигез-эзлекле кисүләр Төркемле-эзлекле кисүләр Полоса аша эзлекле кисүләр	8-30 8-30 4-8 30-40 4-8	

№ п/п	Агач материалы эзерлөү параметрлары. Кисү ысуллары	сайланма кисүлөр	Тоташ кисүлөр
1	2	3	4
Урман үсемлекләре зонасы: Урман-дала зонасы Урманлы район: Россия Федерациясе Европа өлеше Урман-дала районы			
7.	Урман кварталының 1 км ягына хисаплаганда киртеккеләр саны дилэнкеләр киңлеге (озынлыгы) 50 м кадәр булганда дилэнкеләр киңлеге (озынлыгы) 51-150 м булганда дилэнкеләр киңлеге (озынлыгы) 151-250 м булганда дилэнкеләр киңлеге (озынлыгы) 250 м артыграк булганда		4тән артык түгел 3тән артык түгел 2дән артык түгел 1
8.	Төяү пунктлары, житештерү һәм көнкүреш объектлары өчен гомуми майдан (дилэнкелен гомуми майданыннан) - алга таба ясалма урман торгызып Майданы 10 га артык булган дилэнкеләрдә - сезонара агач материалы запаслары булдыру өчен - туфракка зыян салып Майданы 10 га һәм аннан азрак булган дилэнкеләрдә: - алга таба яңартып - алдан торгызып - эзлекле кисүләрдә - сайланма кисүләрдә	3% артык түгел 0,3 га кадәр 0,25 га кадәр	чикләнми 5% артык түгел 15% артык түгел иң күбе 3% 0,4 га кадәр 0,3 га кадәр
9.	Сөйрәмә жир трассалары һәм дилэнкеләгә юллар майданы, (дилэнке майданыннан %) - күп операцияле техника кулланып - алга таба ясалма урман торгызып	15% артык түгел	20% артык түгел 30% кадәр чикләнми

Өлгереп житмәгән урман утыртмалары арасында урнашкан, дилэнкеләрнең билгеләнгән күләмнәрен 1,5 мәртәбәдән кимрәк дәрәжәдә артып китүче урмантаксалы бүлендекләр тулысынча кисүгә билгеләнә.

Урманнардан рациональ файдалануны, урман утыртмаларының үзләренен тирәлек хасил итүче, су саклаучы, санитария-гигиена, савыктыру һәм башка төрле фйдалы үзлекләрен югалта башлаган табигый структурасын торгызу һәм саклау максатларында, – агач материалы эзерлөү өчен аренда яисә даими (вакыты чикләнмичә) файдалану хокукларында тапшырылган урман кишәрлекләрендә аерым дилэнкеләрнең майданнары тоташ кисүләрдә арттырылырга мөмкин, ләкин 1,5 мәртәбәдән артыграк түгел.

Барлык урманнарда да тоташ кисүләрдә кыска ягы буйлап та, озын ягы буйлап та дилэнкеләр өчен турыдан-туры тоташу урыны билгеләнә, ә елга

үзәннәрендә үсә торган урманнарда, – диләнкеләрнең полоса аша тоташу урыннары.

Турыдан-туры тоташкан очракта чираттагы диләнке алдагы диләнкедән соң тоташу срогын исәпкә алып киселә.

Полоса аша тоташкан очракта чираттагы диләнке диләнкеләрнең чик дәрәжәдәге киңлегенә тигез булган киңлектәге урман полосасы аша урнаштырыла.

Тоташ кисүләрдә диләнкеләрнең тоташу срогы, кисү елларын санамыйча, агач токымнарының жимеш бирү ешлығын исәпкә алып, аларның табигый рәвештә уңышлы гына яңаруын тәмин итеп яки урман культуралары утырту, урманнарның экологик үзлекләрен саклау өчен шартлар тудырып билгеләнә.

Диләнкедә урманнарны ясалма торгызган вакытта яисә хужалык буенча кыйммәтле токымнарның шытымын саклаганда диләнкенен теләсә кайсы ягы буйлап тоташу вакытын кимендә 2 ел итеп билгеләү рөхсәт ителә.

Өлгергән, картайган урман утыртмаларын сайланма кискән вакытта диләнкеләрнең тоташу чорлары билгеләнми.

Өлгергән, картайган урман утыртмаларын сайланма кискән вакытта диләнкеләр 30 процентлы ешлык белән тоташканда һәм аларның өлгергән, картайган урман утыртмаларын тоташ кисү диләнкеләренә аннан да югарырак процентлы ешлык белән тоташуы очрагында өлгергән, картайган урман утыртмаларын тоташ кискәндәге кебек тоташу чорлары билгеләнә.

Өлгергән, картайган урман агачларын кискәндә агач материалын эзерләү диләнкеләрнең тоташу киңлеген, мәйданын һәм срокларын саклап гамәлгә ашырыла.

2.1.6. Урман торгызу методлары

10.2 таблица.

Урман типлары һәм урман торгызу ысуллары

№ п/п	Урман тибы, үсеш алган урыны шартлары, бонитет классы	Утыртмаларның уртача составы	Рельефтагы торышы	Туфрагы	Шытымы	Вак агачлары	Туфрак өсте катламы		Янарышы	Ирекле утыртмалар	Кисү ысулы урм. торгызу ысулы
							Үләнле	Мүкле			
1	2	3	4	5	6	7	8	9	10	11	12
Нарат өстенлек итүче урман типлары 1 төркем. Лишайниклы-мүкле наратлыклар											
1.	Наратлык Лишайник-лы-мүкле Лм белән ТУМ: А1-2 Бонитеты: 1-3 Коры наратлык	10С +Б	Аз калкулыклы яисә дулкынлы Коры (калкулыкларда) белән сафның (калкулык битендә) чиратлашуы	Аз күләмдә көлсу, комлы коры. Гориз. А1 юк	Наратлы сирәк	Сирәк: миләш, өянкелек	Песи тәписе, сирәк нарат жиләге һәм турак уты, Маршалл күкчөчөгә, агулы сәхрә борычы, түбәнлекләрдә яшел мүкләр, дарулык бүре жиләге	Лишайник Кладония ыру Кладония	Нарат катнашында гы каеннар аз үсә	Хасил булмый	Тоташ кисүләр. Нарат культуралары
2 төркем. Яшел мүкле нарат урманнары											
2.	Наратлык мүкле (нарат жиләклегә) Мүк белән ТУМ: А2,В2 Бонитеты: 1-2 Саф наратлык	10С + Б 9С 1Б +Ос, чыршы таралган жирдә 8С2Е	Биег. плато Рельефы тигез яисә аз гына дулкынлы, болын өсте террасалары	Өлешчә көлсу, комсыл саф туфрак – тирән комнар	Наратлы төркемле яраклашкан тәрәзәләргә сирәк чыршы	Сирәк – миләш, буяу куагы, ар- тыш, өянкелек	Нарат жиләге, ландыш, дарулык бүре жиләге, кара абага, аралыкларда һәм аланлыкларда чәчбай	Яшел мүкләр, калкулык ларда лишайникла р	Канәгатьлән дерерлек, каен, усак, нарат белән	Каенлы	Шытымны саклап, тоташ кисүләр. Тәрәзәләрдә нарат культуралары
3.	Наратлык каражиләклек	7С 2Б1Е + Ос	Яссылыклы яисә өлешчә дулкынлы	Урт. һәм кую көлсу комсыл	Чыршылы, сирәгрәк	Эт шомырты, куаклы тал,	Каражиләк, кара абага,	Яшел мүкләр,	Канә- гать-	Каенлы, сирәк усак	Шытымны саклап, тоташ кисүләр.

№ п/п	Урман тибы, үсеш алган урыны шартлары, бонитет классы	Утыртмаларның уртача составы	Рельефтагы торышы	Туффрагы	Шытымы	Вак агачлары	Туфрак өсте катламы		Яңарышы	Ирекле утыртмалар	Кисү ысулы урм. торгызу ысулы
							Үләнле	Мүкле			
1	2	3	4	5	6	7	8	9	10	11	12
	Кж белән ТУМ: А3,В3 Бонитет: 1- 2 (3)		рельеф, елга террасалары	дымлы глей билгеләре белән	нарат	миләш, артыш	нарат жиләге, каеш яфрак, чәчбай	түбәнл. көккүк житене,	лөндерерлек, нарат, каен, усак белән		Нарат культуралары
3 төркем. Катлаулы нарат урманнары											
4.	Куаклы наратлыклар Кн ТУМ: С2 Бонитеты: 1-1а	9С 1Б +Ос	Тигез калку плато, өске һәм болын өсте террасалары	Кәсле-көлсу жинелчә балчыксыл сыл саф	Сирәк, нарат	Юкә, төрлө-төрлө куаклыклар, кабар агачы, зелпе, миләш	Сәрдә, күкебаш, келәнчел, каеш яфрак, кара абага, кызыл бөрлегән, ике яфраклы май чәчәге, талакдар	Юк	Канәгатьлән дерерлек, каен, усак һәм юкә катнашуы белән	Каенлы усаклы	Тоташ кисүләр. Нарат культуралары
5.	Юкәле наратлык Ю белән ТУМ: С2-3 Бонитеты: 1а (еш кына культуралар)	9С 1Б + Ос,Лп	Тигез калку плато, болын өсте террасалары	Кәсле-көлсу комсыл саф	Сирәк чыршылы	Урт. куелыкта яисә юкә күп булган куе, аз күләмле зелпеле, миләшле, эт шомыртлы	Төрлө-төрлө: күрәннәр, сәрдә, йолдызак, карга күзе, таштояк һәм башкалар	Юк	Йомшак яфраклыларга алмашынып	Каенлы усак-лы	Тоташ кисүләр. Нарат, чыршы культуралары
6.	Наратлык чыршылы Се ТУМ: С2-3 Бонитеты: 1б	10 С	Плато, тигез рельеф яисә сөзәк ярлар	Көлсу комсыл яисә жинелчә балчыксыл саф һәм дымлы	Куе чыршылы	Сирәк юкә, өрәңге	Сәрдә, келәнчел, каеш яфрак, кызыл бөрлегән, аконит, жилдәк, күп чәчәкле бүре жиләге	Юк	Чыршыга алмашынып	чыршылы	Эзлекле кисүләр. Үсенте булмаганда – тоташ кисүләр һәм чыршы культуралары
7.	Чикләвек куаклы наратлык СЛЩ	10С +Д,Лп	Субүләр калкулыклары	Соры урман балчыксыл саф	Сирәк наратлы, имәнле	Куе – чикләвек куагы, миләш	Куе: Сәрдә, урман тугае, каеш яфрак, бөрлегән,	Юк	Яфраклыларга алмашынып яисә	Өрәңгеле, юкәле	Тоташ кисүләр. Имән культуралары

№ п/п	Урман тибы, үсеш алган урыны шартлары, бонитет классы	Утыртмаларның уртача составы	Рельефтагы торышы	Туфрагы	Шыгымы	Вак агачлары	Туфрак өсте катламы		Яңарышы	Ирекле утыртмалар	Кисү ысулы урм. торгызу ысулы
							Үләнле	Мүкле			
1	2	3	4	5	6	7	8	9	10	11	12
	ТУМ: Д2-3 Бонитеты: 1а						жилдәк, карга күзе		чикләвек куагы үсә башлый		
8.	Өрәнгеле наратлык СКЛ ТУМ: Д1 Бонитеты: 2-3	9С1Б +Кл	Субүләрләрнең текә ярлары, текә ерганаклы елга ярлары һәм чокыр сөзклекләре	Кәсле- карбонатлы азкүәтле коры	Сирәк имәнле	Урт. куелькта: чикләвек куагы, кабар агачы	Чәчле күрән, Сәрдә, күкебаш, кызыл бөрлегән, аралыкларда бөртеклеләр	Юк	Яфраклы- ларга алмашынып	Өрәнгеле, юкәле	Тоташ кисүләр. Имән культуралары
Искәрмә: Яфраклы утыртмаларның урман типлары С эндификаторы белән наратлы урман типларына карата тасвирлана (мисал өчен, куаклы карагай һ.б.)											
Чыршы өстенлек итүче урман типлары											
9.	Чыршы урманы кымызлыклы Чк ТУМ: С2 Бонитеты: 1	5Е1П 2С 1Лп 1Б +Ос	Субүләрләрдәге таулар һәм сөзклекләр.	Уртача көлсу балчыксыл саф балчык түшәмәле	Сирәк чыршылы пихта катыш	Уртача куелькта: юкә, миләш, зелпе, кабар агачы	Кымызлык, май чәчөгә, урман наратбашы, талакдар, таштояк, каеш яфрак, икеөйлә кычыткан	Сирәк - яшел мүкләр	Канәгатлән дерерлек, йомшак яфраклы- ларга алмашы- нып, кайчак шытым хисабына – чыршы белән	Каенлы усаклы	Эзлекле кисүләр. Үсенте булмаганда – тоташ кисүләр һәм чыршы культуралары
10.	Чыршы урманы юкәле Ч юк ТУМ: С2-3 Бонитеты: 1	6Е1П 2Лп1Б +Ос	Тигез, өлешчә Таулы, сөзклекләр	Уртача һәм бик аз күлөмдә көлсу, балчыксыл саф	Төркем-ле, чыршы, пихта, юкә	Уртача куелькта яки куе – юкә, миләш, зелпе, эт шомырты, кабар агачы,	Кус: сәрдә, сырмавык, күкебаш, таштояк, наратбаш, каеш яфрак, абага, кычыткан, келәнчел	Юк яки аз белән үскән яшел мүкләр	Канәгатлән дерерлек гадәттә усакка алмашынып сирәк кенә юкәгә	Усаклы каенлы, юкәле	Эзлекле кисүләр. Үсенте булмаганда – тоташ кисүләр һәм чыршы культуралары

№ п/п	Урман тибы, үсеш алган урыны шартлары, бонитет классы	Утыртмаларның уртача составы	Рельефтагы торышы	Туфрагы	Шытымы	Вак агачлары	Туфрак өсте катламы		Яңарышы	Ирекле утыртмалар	Кисү ысулы урм. торгызу ысулы
							Үләнле	Мүкле			
1	2	3	4	5	6	7	8	9	10	11	12
11.	Чыршы урманы Елга буенда үсә торган (лог) Епр ТУМ: С3 Бонитеты: 2 Начар туфракта үсә торган дымлы чыршы урманы	6Е1П2Б Юл	Елга, агымсу аша дымлана торган елгачык буйлары	Кәсле-көлсу, торфлы-глейлы, балчыксыл яки комсыл дымлы	Сирәк: Чыршы, пихта	Урт. куелыкта – шомырт, кара карлыган, миләш, юкә	Мул, тубылгы өстенлек итә, кычыткан, абага, сирәгрәк сәрдә, урман наратбашы, зеленчук, бохар кынасы, аю табаны,	Юк яки аз үскән, кәккүк житене, сирәк сфагнум, калкулыклар да ишел мүкләр	Чыршы үрентеләре хисабына яки йомшак яфраклыларга алмашынып	Зирекле каенлы	Эзлекле кисүләр. Үсенте булмаганда – тоташ кисүләр һәм чыршы культуралары
12.	Имәнле чыршы урманы И ч ТУМ: Д2-3 Бонитеты: 2	7Е1Д1Б Юс + Лп	Югарылыклы плато һәм беленер-беленмәс таулыклар	Уртача һәм азгына көлсу балчыксыл саф	Сирәк: чыршы, имән	Күе, чикләвек куагы, зелпе, кабар, юкә	Киң яфраклы үләннәр	Юк	Канәгать. йом. яфр. алмашынып яки үренте хисабына	Каенлы усаклы	Тоташ кисүләр. Имән культуралары
Искәрмә: Пихта утыртмаларның урман типлары Е индикаторы белән наратлы урман типларына карата тасвирлана (мисал өчен, юкәле пихта урманы һ.б.)											
Имән өстенлек итүче урман типлары											
1 төркем. Коры өрәнгеле имән урманнары											
13.	Чиялекле имәнлек Ч им ТУМ: Д0-1 Бонитеты: 5	8Д 2Б яки 10Д +Кл	Сөзәк таулар, шәрә таш токымнары белән	Кәсле-карбонатлы азкуәтле коры	Юк	Дала чиясе	Уртача куелыкта каурыйлы кыска сабак, чөчле күрән, чөчбай	Юк	Имәнле үрентеле	Хасил булмый	Тоташ кисүләр табигый үстерү
14.	Калкулыклы имәнлек	10Д +Б яки 7Д3Б +Лп	Сөзәк таулар, яркырыйлары.	Кәсле-карбонатлы	Юк	Сирәк: чикләвек	Уртача куелыкта каурыйлы кыска	Юк	Имәнле үрентеле	Хасил булмый	Тоташ кисүләр табигый үстерү

№ п/п	Урман тибы, үсеш алган урыны шартлары, бонитет классы	Утыртмаларның уртача составы	Рельефтагы торышы	Туфрагы	Шытымы	Вак агачлары	Туфрак өсте катламы		Яңарышы	Ирекле утыртмалар	Кисү ысулы урм. торгызу ысулы
							Үләнле	Мүкле			
1	2	3	4	5	6	7	8	9	10	11	12
	К им ТУМ: Д 1 Бонитеты: 4		Рельефы калкулыклы	азкуэтле коры		куагы, Дала чиясе	сабак, чөчле күрән, чөчбай, кызыл бөрлегән				
15	Өрәнгеле-каенлы имәнлек Им өрк ТУМ: Д 1 Бонитет: 3-4	7Д2КИВ1Лп яки 7ДЗБ +Лп	Калкулыклы, сөзәк ярлар	Кәсле-карбонатлы азкуэтле коры	Сирәк: Имән	Уртача куелькта: чикләвек куагы, кабар агачы	Уртача куелькта: сәрдә, кычыткан, күкебаш, ирләр абагасы	Юк	Канәгать. Имән шыт., каенлы	каенлы	Тоташ кисүләр табигый үстерү Тагын да тирәнрәк туфрактарда имән культуралары
2 төркем. Имәнлекләр саф өрәнгеле-юкәле											
16.	Имәнлек өрәнгеле-юкәле (дала янәшәсендә үсә торган) Дкп ТУМ: Д2-3 Бонитеты: 1-2	6Д3КИВ1Лп яки 6Д3Лп1КИВ	Югарылыклы субүләрләр һәм сөзәклекләр	Соры урман һәм кәсле-көлсу балчыксыл саф, балчык түшәләр торган	Сирәк яки урт. куелькта, юкә, каен, имән, урыны-урыны белән өрәнгә	Урт. куелькта: миләш, чикләвек куагы, сөялле кабар агачы, юкә, шомырт	Сәрдә, йолдызак, таштояк, сырмавык, кыңгырау, ландыш, кашыклы абага, күкебаш	Юк	Яфраклыларга алмашынып	Лп, Кл, Ос, Б	Тоташ кисүләр Үрентеле хуж-та таб. үсеш. – үрентеле. Орлыклыда – имән культуралары
17.	Күрәнле имәнлек Күр им ТУМ: Д2 Бонитеты: 3	6Д2Лп1Кл1Б +Ос	Таулы плато, сөзәклекләрнең өске өчтән бер өлеше	Соры урман өлешчә көлсу, балчыксыл саф	Сирәк: имән	Сирәк: юкә, чикләвек куагы, сөялле кабар агачы, зелпе	Күе: сәрдә, келәнчел, таштояк, йолдызак, сырмавык, күкебаш, чөчле күрән	Юк	Яфраклыларга алмашынып	Лп, Б, Кл	Тоташ кисүләр Үрентеле хуж-та таб. үсеш. – үрентеле. Орлыклыда – имән культуралары
18.	Абагалы имәнлек Аб им ТУМ: Д3 Бонитеты: 1-2	6Д3КИВ1Лп яки 1 ярус- 10Д 2 ярус- 10КИВ	Плато һәм сөзәклекләр	Соры урман уртача көлсу балчыксыл дымлы	Төркемле, сирәк: имән	Урт. куелькта: чикләвек куагы, кабар агачы,	Күе: Абага, сәрдә, таштояк, сырмавык, кырлы борчак, кымызлык,	Юк	Яфраклыларга алмашынып	Лп, КИВ, Б	Тоташ кисүләр Үрентеле хуж-та таб. үсеш. – үрентеле. Орлыклыда –

№ п/п	Урман тибы, үсеш алган урыны шартлары, бонитет классы	Утыртмаларның уртача составы	Рельефтагы торышы	Туфрагы	Шытымы	Вак агачлары	Туфрак өсте катламы		Яңарышы	Ирекле утыртмалар	Кисү ысулы урм. торгызу ысулы
							Үләнле	Мүкле			
1	2	3	4	5	6	7	8	9	10	11	12
	Дымлы имәнлек					балан, эт шомырты, шомырт	күкебаш, йолдызак, миләүшә, урман кысыр тигәнәге, икеөйле кычыткан				имән культуралары
3 төркем. Имәнлекләр дымлы тугайлы											
19.	Тугайлы имәнлек Туг им ТУМ: С4, Д4 Бонитеты: 3 (2)	7ДЗБ +Лп	Елга тугайлары, өлешчә таулы урын, ел саен су баса	Кәсле-болынлы балчыксыл-глейлы юеш	Сирәк: имән, өрәнге, юкә	Сирәк – эт шомырты, шомырт, тал, зелпе, гөлжимеш карлыган	Күрәннәр, тубылгы, кычыткан, кара бөрлегән	Юк	Канәгатьлән дерерлек, имән һәм йомшак яфраклы токымнарның шытымнары белән	Лп, КИВ, Б	Тоташ кисүләр Үрентеле хуж-та таб. үсеш. – үрентеле. Тирәк культуралары ихтимал
Корычагач өстенлек итүче урман типлары											
20.	Өрәнгеле-юкәле корычагачлык Кор өрү ТУМ: Д2 Бонитеты: 2(1)	7Яс1Лп2КИВ	Таулы плато	Күе-соры урман балчыксыл саф балчык түшәлә торган	Уртача куелькта: имән, корычагач, юкә	Уртача куелькта: чикләвек куагы, юкә, зелпе	Сәрдә, келәнчел, таштояк, йолдызак, сырмавык, ирләр абагасы, күкебаш	Юк	Яфраклыларга алмашынып	Лп, Кл, Ос, Б	Тоташ кисүләр Корычагач (имән) культуралары

№ п/п	Урман тибы, үсеш алган урыны шартлары, бонитет классы	Утыртмаларның уртача составы	Рельефтагы торышы	Туфрагы	Шытымы	Вак агачлары	Туфрак өсте катламы		Яңарышы	Иреклетуыртмалар	Кисү ысулы урм. торгызуысулы
							Үләнле	Мүкле			
1	2	3	4	5	6	7	8	9	10	11	12
	Кайбыч урманчылыгының көньяк-көнбатыш өлешендә очрый										
Юкә өстенлек итүче урман типлары											
1 төркем. Төрле яфраклы юкәлекләр											
21.	Төрле үләнле юкәлек Лп тр. ТУМ: С2-3, Д2-3 Бонитеты: 2-3	6Лп2Д2КИВ +Б,Ос 7Лп2Е1Б +Д	Таулы плато, сөзәклекләр, шулай ук болын өсте террасалары	Күе-соры урман балчыксыл саф балчык түшәлэ торган	Уртача куелькта: имән, өрәнге, юкә. Урыны-урыны белән Ч, П	Уртача куелькта: чикләвек куагы, юкә, зелпе, миләш, кабар агачы	Сәрдә, келәнчел, күкебаш, казаяксыман жылдәк, урман наратбашы, кара абага	Юк	Үрентеле юкә	Өрәнге, каен, усак	Тоташ кисүләр Табиг. үсеш. – үрентеле юкә, имән культурасы уңышсыз булганда
2 төркем. Калкулыклы юкәлекләр											
22.	Өрәнгеле юкәлекләр Өр юк ТУМ: Д1 Бонитеты: 3(4)	8Лп 2КИВ +Д	Таулы, калкулыклы, «сыртлы» таулар	Кәсле-карбонатлы азкуәтле коры	Уртача куелькта: Д,КИВ	Уртача куелькта: чикләвек куагы, юкә, зелпе, кабар агачы	Уртача куелькта: куык абага, сәрдә, сырмавык	Юк	Үрентеле юкә	Өрәнге, каен, усак	Тоташ кисүләр Табиг. үсеш. – үрентеле юкә, имән культурасы уңышсыз булганда
Каен өстенлек итүче урман типлары											
23.	Каенлык наратлы (нарат урманлы) К нар, ТУМ: А2-3, В2-3	9Б 1С	Таулы, сөзәклекләр	Көлсу комсыл яисә жинелчә балчыксыл саф һәм дымлы	Сирәк: нарат	Сирәк: өянкелек, миләш, буяу куагы	Урт. куелькта: чәчбай, кара абага, нарат жыләге, май чәчәге,	Яшел мүк мендәрләре	Шытымлы каен	Хасил булмый	Тоташ кисүләр. Нарат культуралары

№ п/п	Урман тибы, үсеш алган урыны шартлары, бонитет классы	Утыртмаларның уртача составы	Рельефтагы торышы	Туфрагы	Шытымы	Вак агачлары	Туфрак өсте катламы		Яңарышы	Ирекле утыртмалар	Кисү ысулы урм. торгызу ысулы
							Үләнле	Мүкле			
1	2	3	4	5	6	7	8	9	10	11	12
	Бонитеты:2(3)										
24.	Күрәнле каенлык Күр к ТУМ:С2-3 Бонитеты: 1	7Б2Ос1С бер. Лп, Д	Таулы. Рлф. тигез	Соры урман балчыксыл саф балчык түшөлө торган	Сирэк: юкө	Сирэк: миләш, зелпе, кабар агачы	Чәчле күрән, ике яфраклы май чәчәге, тубылгы, кычыткан, наратбаш	Юк	Шытымлы каен	Усаклы	Тоташ кисүләр. Ылыслы культуралар
25.	Сырламыклы усак-лык Сырк ТУМ:Д2-3 Бонитеты:1-1а	9Б 1Ос +Д, КИВ	Таулы яссы	Күе-соры урман балчыксыл саф балчык түшөлө торган	Сирэк: имән, юкө	Сирэк: чикләвек куагы, миләш, зелпе, кабар агачы	Сырламык, чәчле күрән, ике яфраклы май чәчәге, тубылгы, кычыткан, наратбаш	Юк	Шытымлы каен	Усаклы	Тоташ кисүләр Табиг. үсеш. – үсентеле каен. Ч культуралары
26.	Тубылгылы каенлык Бтв ТУМ:С3-4Д4 Бонитеты:2	7Б2Ол1Ос	Платога тозақлар, шулай ук елгалар, буйлап уйсулыклар	Торфлы глейлы балчыксыл, ләмле-торфлы юеш	Юк	Сирэк: эт шомырты, куаклы тал	Тубылгы, кычыткан, хатын-кызлар абагасы, наратбаш	Юк	Шытымлы каен	Зирек ле	Тоташ кисүләр. Табиг. үсеш. – үрентеле каен
27.	Өрәнгеле каенлык Өр клк ТУМ: Д1 Бонитеты:2(3)	7Б2КИВ1Ос +Д	Таулы, рлф. калкулыклы, «сыртлы» таулар	Кәсле- карбонатлы азкуәтле коры	Сирэк: имән, өрәнге	Урт. куелькта: чикләвек куагы, кабар	Куык абага, сәрдә, сырламык, плющсыман будра, күкебаш	Юк	Үренте ле каен, өрәнге белән	Өрәнгеле	Тоташ кисүләр Табиг. үсеш. - үрентеле Имән культуралары
Усак өстенлек итүче урман типлары											
1 төркем. Төрле үләнле усаклыклар											
28.	Күрәнле усак урманы Күр ус, ТУМ: В2-3, С2-3 Бонитеты: 1(2)	7Ос2Б1С +Д 7Ос2Б1Лп	Таулы, тигез рельеф һәм сөзәклекләр	Соры урман балчыксыл саф балчыклар белән түшөлө торган	Сирэк: имән, өрәнге	Сирэк: миләш, зелпе, кабар агачы	Чәчле күрән, Сәрдә, сырламык, күкебаш, табак яфраклы	Юк	Усаклы үрентеле	Хасил булмый	Тоташ кисүләр. Табиг. үсеш. - бонитет 1 Ылыслы культуралар

№ п/п	Урман тибы, үсеш алган урыны шартлары, бонитет классы	Утыртмаларның уртача составы	Рельефтагы торышы	Туфрагы	Шытымы	Вак агачлары	Туфрак өсте катламы		Яңарышы	Ирекле утыртмалар	Кисү ысулы урм. торгызу ысулы
							Үләнле	Мүкле			
1	2	3	4	5	6	7	8	9	10	11	12
							йолдызак				
29.	Сырламыклы усаклык (имәнле) Сыр ус ТУМ: Д2-3 Бонитеты: 1-1а	9Ос1Б +Лп, КИВ 8Ос1Лп1Д	Таулы, тигез рельеф һәм сөзәклекләр	Күе-соры урман балчыксыл саф балчык түшәлә торган	Сирәк: имән, өрәңге	Уртача куелькта: чикләвек куагы, кабар агачы, миләш, зелпе	Сырмавык, сәрдә, күкебаш, йолдызак	Юк	Усаклы үрентеле	Хасил булмый	Тоташ кисүләр. Табигый үсеше үрентеле, И культурасы уңышсыз булганда
2 төркем. Таулы усаклыклар											
30.	Өрәңгеле усаклык Өр ус ТУМ: Д1 Бонитеты: 2(3)	8Ос1Кл1Лп	Таулы, рлф. калкулыклы, «сыртлы» таулар	Кәсле-карбонатлы азкуәтле коры	Сирәк: имән, өрәңге	Уртача куелькта: чикләвек куагы, кабар агачы	Куык абага, сәрдә, сырламык, плющсыман будра, күкебаш	Юк	Усаклы үрентеле	Өрәңгеле	Тоташ кисүләр. Табиг. үсеш. үрентеле. Имән культуралары
Өрәңге, элмә, карама агачы өстенлек итүче урман типлары											
1 төркем. Коры өрәңгеле имән урманнары											
31.	Таулы өрәңгелек Т өр ТУМ: Д1 Бонитеты: 4(3)	7Кл2В1Лп +Б	Таулы, рлф. калкулыклы, «сыртлы» таулар	Кәсле-карбонатлы азкуәтле коры	Сирәк: имән, өрәңге	Уртача куелькта: чикләвек куагы, кабар агачы	Каурыйлы кыска сабак, чөчле күрән, кызыл бөрлегән, чөчбай	Юк	Үрентеле КИВ	Хасил булмый	Тоташ кисүләр. Табиг. үсеш. үрентеле, тагын да тирәнрәк туфракларда - И. культ.
2 төркем. Саф өрәңгеле-юкәле имәнлекләр											
32.	Имәнле өрәңгелек (төрле үләнле)	6КИВ2Д2Лп	Таулы, тигез рельеф һәм сөзәклекләр	Күе-соры урман балчыксыл саф балчык түшәлә	Сирәк: имән, өрәңге	Уртача куелькта: чикләвек	Сәрдә, келәнчел, таштояк, йолдызак,	Юк	КИВ үрентеле	Хасил булмый	Тоташ кисүләр Имән культуралары

№ п/п	Урман тибы, үсеш алган урыны шартлары, бонитет классы	Утыртмаларның уртача составы	Рельефтагы торышы	Туфрагы	Шытымы	Вак агачлары	Туфрак өсте катламы		Яңарышы	Ирекле утыртмалар	Кисү ысулы урм. торгызу ысулы
							Үләнле	Мүкле			
1	2	3	4	5	6	7	8	9	10	11	12
	Им өр ТУМ: Д2-3 Бонитеты: 3			торган		куагы, кабар агачы, зелпе, шомырт	сырмавык, күкебаш, ирләр абагасы.				
Карамалы төркем											
33.	Тугай янәшәсендә үсә торган карамалык Туг кар ТУМ: Д4 Бонитеты: 3	7ВИ2Кл1Лп +Б	Түбәнлектә, хәзерге елга тугайлары	Торфлы глейлы балчыксыл, ләмле-торфлы юеш	Сирәк: Өрәңге	Кара жиләк, кара карлыган, шомырт	Тубылгы, кычыткан, күрәннәр, болын наратбашы	Юк	Үрентеле ВИК	Хасил булмый	Тоташ кисүләр. Тирәк культуралары
Зирек өстенлек итүче урман типлары											
Тубылгылы зиреклек төркеме											
34.	Тубылгылы зирек урманы Туб зир ТУМ: В4, С4 Бонитеты: 2(3)	8Ол2Б ед. ВИ	Платога тозақлар, шулай ук су ага торган түбәнге уриннар	Торфлы глейлы комсыл ләмле - торфлы дымлы	Юк	Эт шомырты, куаклы тал, кара карлыган	Тубылгы, кычыткан, күрәннәр, болын наратбашы	Юк	Зирекле үрентеле	Хасил булмый	Тоташ кисүләр Табиг. үсеш. - үрентелеге зирек (Т культуралары)
Таллык, кара тирәк өстенлек итүче урман типлары											
Таллык төркеме											
35.	Тугайлык таллыгы Туг тал ТУМ: В3-4 Бонитеты: 2-3	10 Тал (таллык)	Түбән. Хәзерге елга тугайлары	Торфлы глейлы комсыл ләмле - торфлы дымлы	Юк	Кара жиләк, кара карлыган	Тубылгы, кычыткан, күрәннәр, болын наратбашы	Юк	Канәгать- лөнде- рерлек, шытымлы тал белән	Хасил булмый	Тоташ кисүләр. Табиг. үсеш. - үрентеле таллык белән
Кара тирәк төркеме											

№ п/п	Урман тибы, үсеш алган урыны шартлары, бонитет классы	Утыртмаларн ың уртача составы	Рельефтагы торышы	Туфрагы	Шытымы	Вак агачлары	Туфрак өсте катламы		Яңары шы	Ирекле утырт малар	Кисү ысулы урм. торгызу ысулы
							Үләнле	Мүкле			
1	2	3	4	5	6	7	8	9	10	11	12
36.	Тугайлыкта үсә торган кара тирәклек Туг кт (тирәк культуралары) ТУМ: С4 Бонитеты: 1	10 Оск (кара тирәк)	Түбән. Хәзерге елга тугайлары, елгаларның иске үзән төбе	Торфлы глейлы балчыксыл, ләмле-торфлы юеш	Юк	Гөлжимеш, кара жиләк	Сирәк: болын үләннәре	Юк	Начар: Карама	Хасил булмый	Тоташ кисүләр. Тирәк культуралары
Искәрмә: Тирәк утыртмалары (культуралары) урман тибы кара тирәкле һәм усак типларына карата сурәтләнә											

2.1.7. Урманнардан агач материалы эзерләү өчен файдалану чорлары һәм башка мәгълүматлар

Урман агачларын кисү, тарттыру, өлешчә эшкәртү, саклау, эзерлэнгән агач материалын алып чыгу агач материалы эзерләү максатларында урман кишәрлегеннән файдаланучы зат тарафыннан урман декларациясе буенча декларацияләнә торган чор башланган датадан 12 ай эчендә гамәлгә ашырыла. Агач материалы урман агачларын сату-алу шартнамәсе яисә Россия Федерациясе Урман кодексының 19 статьясының 5 өлешендә күрсәтелгән контракт нигезендә эзерлэнгән очракта, агачларны кисү, тарттыру, өлешчә эшкәртү, саклау, алып чыгу эшләре шартнамәдә яисә контрактта билгелэнгән срок эчендә тиешенчә гамәлгә ашырыла.

Урман утыртмаларын кисүнең, агач саклауның, тарттыруның, алып чыгуның әлеге пунктта күрсәтелгән вакытларын озынайту күрсәтелгән таләпләрне вакытында үтәүгә юл калдырмаган начар һава шартлары барлыкка килгән очракта рөхсәт ителә.

Урман агачларын, тарттыруның, өлешчә эшкәртүнең, саклауның, алып чыгуның вакытлары урманнан файдаланучы затның язмача гаризасы нигезендә, вәкаләтле орган тарафыннан иң күбе 12 айга арттырылырга мөмкин.

Урман агачларын кисү, тарттыру, өлешчә эшкәртү, саклау, алып чыгу срокларын үзгәртүгә рөхсәт язмача рәвештә диләнкенең (кишәрлек урманчылыгын, урман кварталы номерын, урман-таксация бүлемтеге номерын, диләнке номерын) урнашкан урынын, диләнкенең мәйданын, агач материалының күләмен һәм агачларны кисү, тарттыру, өлешчә эшкәртү, саклау, алып чыгу буенча билгелэнгән (озынайтылган) срокны (датаны) күрсәтеп бирелә.

Агач материалы эзерлэгәндә:

а) елга һәм чишмә үзәннәрен сөйрәмә жир трассалары һәм урман юллары сыйфатында куллану рөхсәт ителми;

б) диләнкедән читтә, алар белән чиктәш булган 50 метрлы полосаларда урман утыртмаларын, үсемчелек катламын һәм туфрактарны зарарлау, урманнарны сәнэгать һәм башка төрле калдыктар белән чүпләү рөхсәт ителми;

в) юлларга, күперләргә, урман ызаннарына, киптерү челтәренә, юл, гидромелиоратив һәм башка төрле корылмаларга, елга һәм чишмә үзәннәренә зыян салу рөхсәт ителми;

г) аударылыган һәм асылынып төшкән, киселгән агачларны (киселгән һәм диләнкедә калдырылган агачларны исәпкә алып) калдыру, сакланьрга тиешле яшь шытымны зарарлау яисә һәлак итү тыела.

д) чиктәш булып торучы, кварталлардагы, диләнкеләрдәге һәм башка баганаларны һәм тамгаларны юк итү тыела;

е) кисүгә тиешле булмаган һәм Россия Федерациясенә Агач материалы эзерләү кагыйдәләре һәм урман законнары нигезендә сакланьрга тиешле

агачларны, шул исәптән орлык би­рү чыгана­кларын һәм плюс агачларын кисү һәм зарарлау тыела;

ж) рөхсәт ителгән чоры (рөхсәт ителгән кичектереп тору чорын да исәпкә алып) тәмамлангач агач материалы эзерләү, шулай ук файдалану хокукы туктатылгач яисә тәмамлангач агач материалы эзерләү рөхсәт ителми;

з) билгеләнгән вакытына (рөхсәт ителгән кичектереп торуларны исәпкә алып) алып чыгылмаган агачны дилән­кедә калдыру рөхсәт ителми;

и) урман үз­ләш­те­рү про­ек­тында яисә дилән­ке ясауның тех­но­ло­гик кар­тасында каралмаган урыннар­га агач ма­те­ри­алын чы­гару, тарттыру рөхсәт ителми;

к) дилән­ке чистарту эш­ләр­ен үтәмәү яисә үз вакытында үтәмәү рөхсәт ителми;

л) сөйрәмә жир­ләр­дән һәм төяү майданнарыннан кала, туфракның өске уңдырышлы катламын юк итү рөхсәт ителми;

Исем­ле­ге РФ ТРЭМның «Россия Фе­де­ра­ция­се Кызыл китабына яисә Россия Фе­де­ра­ция­се субъектлары кызыл китап­ла­рына кер­тел­гән, сирәк очрый торган һәм юкка чыгу куркынычы янаган агачларны, куакларны, лианаларны, бүтән урман үсемлек­ләр­ен саклау үзен­чә­лек­ләр­ен раслау турында» 2017 ел, 29 май, № 264 боерыгы белән расланган агачларның һәм куаклыкларның төр­ләр­ен­ең (то­кымнарының) агач ма­те­ри­алын эзер­ләү рөхсәт ителми.

Агач ма­те­ри­алы эзер­лә­гән­дә урман утыртмалары агачларын составында 3 һәм аннан да күбрәк берәм­лек­тә кедр катнашучы өлгергән, картайган урман утыртмаларын кисү рөхсәт ителми.

Агач ма­те­ри­алы эзер­лә­гән­дә урманнарның биотөр­ле­ле­ген арттыру ма­к­сат­ла­рында теләсә кайсы ярусында һәм аларның төркемнә­рен­дә аерым кыйммәтле агачлар (карт агачлар, куышлы, кош оялары булган, шулай ук оя кору һәм вак жәнлек­ләр­нең качу урыны һ.б. өчен яраклы агачлар) саклан­ы­рга мөмкин.

Агач ма­те­ри­алы эзер­ләү ма­к­сат­ла­рында урман кишәр­ле­ге майданының кисү өчен билгеләнгән ө­ле­ше (алга таба – дилән­ке) аерып алына, шулай ук урман утыртмаларының сан һәм сый­фат сый­фат­ла­ма­лары һәм эзер­лән­ер­гә тиешле агач ма­те­ри­алы кү­лә­мен билгеләүче дилән­ке так­са­ция­се ясала. Дилән­ке­ләр­не аерып алганда жир­лек­тә дилән­ке­ләр­нең чик­ләр­е билгеләнә һәм тамгалана, сайланма кисү­ләр­дә киселергә тиешле агачлар билгеләнә.

Дилән­ке­ләр­нең чик­ләр­ен жир­лек­тә билгеләмичә дилән­ке­ләр эш­ләр­ү гра­жданнар тарафыннан үз их­ты­яж­ла­ры өчен коры-сары, жил аударган һәм да­выл сындырган агачларны эзер­лән­дә һәм урманнарны чүпләнүдән чистартканда рөхсәт ителә. Бу вакытта кис­ле­ре­гә тиешле агачларга тамгалар ясала (ачык төсле лента, скотч, буюя, юнып алу).

Дилән­ке­ләр­не аерып чыгарганда һәм, дилән­ке почмакларында баганалар утыртуны да кертеп, файдаланып карау майданнарын ясаганда чик буендагы визирларда агачларны кисү рөхсәт ителә.

Дилэнкене аерып алу һәм таксацияләү түбәндәгеләр тарафыннан башкарыла:

1) урман кишәрлекләренен аренда шартнамәләре нигезендә агач материалы эзерләүче гражданныр һәм юридик затлар;

2) үзләренә даими (дәвамлы) файдалануга тапшырылган урман кишәрлекләрендә агач материалы эзерләүне гамәлгә ашыручы федераль дәүләт учреждениеләре;

3) Россия Федерациясе Урман кодексының 82-84 статьяларына туры китереп билгеләнгән вәкаләтләре кысаларында, – дәүләт хакимияте органнары, жирле үзидарә органнары, урман утыртмаларын сату-алу шартнамәләре нигезендә агач материалы эзерләү өчен, – гражданныр һәм юридик затлар.

Урман кварталында бер үк вакытта өлгергән һәм картайган агачлар үсеп утыручы берничә чиктәш урман-таксация бүлендекләре кисүгә аерып чыгарылырга мөмкин, әгәр аларның суммар мәйданы РФ Урман кодексының Агач материалы эзерләү кагыйдәләрендә һәм 23 статьясында күрсәтелгән урманчылыкларда, урман-паркларында РФ ТРЭМның 2016 ел, 13 сентябрь, № 474 боерыгы белән расланган Агач материалы эзерләү үзенчәлекләрендә күрсәтелгән диләнкеләреннән чик дәрәжә (максималь) зурлыкларынан артып китмәсә.

Урман үрентеләрен кисүләр сайланма кисүләр яки тоташ кисүләр рәвешендә башкарыла.

Тиешле жирләрдә яисә жир кишәрлекләрендә агачларның һәм куаклыкларның бер өлеше киселә торган кисүләр сайланма кисүләр була (РФ УК 17 статьясының 2 өлеше).

Тиешле жирләрдә яки жир кишәрлекләрендә, урманнарны үстерү өчен аерым агачларны һәм куаклыкларны яисә агачларның һәм куаклыкларның төркемнәрен саклап, урман утыртмаларын кисүләр тоташ кисүләр дип таныла (РФ УК 17 статьясындагы 3 өлеше).

Агач материалы эзерләү өчен билгеләнгән урман кишәрлекләрендә тоташ кисүләр аталган урман кишәрлекләрендә урманнарны торгызу шарты белән генә рөхсәт ителә (РФ УК 17 статьясындагы 5 өлеше).

Бер тапкырда киселә торган агач күләмен (кисү интенсивлығын) исәпкә алып, сайланма кисүләрне түбәндәге төрләргә бүлеләр: бик аз ешлыклы – киселә торган агач күләме аның гомуми запасында 10 процентка, аз ешлыклы – 11-20 процентка, уртача ешлыклы – 21-30 процентка, уртача югары ешлыклы – 31-40 процентка, югары ешлыклы – 41-50 процентка, бик югары ешлыклы – 51-70 процентка кадәр житә.

Өлгергән, картайган урман утыртмаларын сайланма кисүләр икенче ярустан һәм төп (максатчан) токым шытымнарыннан булган тотрыклы урман утыртмаларын формалаштыруны тәмин итәрлек ешлык белән уздырыла. Бу очракта өлгергән һәм картайган агачларның бер өлеше киселә, икенче ярусы һәм шытымнары саклана.

Икенче яруска беренче ярусының 0.5 башлап 0.8 кадәр тәшкил итә торган биеклектәге агачлар өлеше керә. Беренче яруста үсеп калган калган (картайган) агачлар икенче яруска һәм шытымга керми.

Ирекле-сайланма кисүләрдә, агач токымнарының яңадан үсеп чыгуын тәэмин итү, урманның яклаучы һәм тирәлек хасил итүче үзенчәлекләрен саклау шарты белән, иң беренче чиртта, майданы буйлап тигез рәвештә зарарланган, картайган, үсеше акрынайган өлгергән агачлар киселә. Урман утыртмаларына карата әлеге төр сайланма кисүләргә үткәргәннән соң агачларның тулылыгы кимендә 0,5 булырга тиеш.

Төркемле-сайланма кисүләр төркемле-төрле яшьтә булган урман утыртмаларына карата башкарыла, аларда картайган һәм өлгергән агачлар, диләнке майданы буйлап урнашуларына карап, төркемнәре белән киселә. Киселүче төркемнәргә майданы 0,01дән 0,5 гектарга кадәр тәшкил итә.

Ешлык һәм кабатланучанлык буенча кисү нормативлары ирекле-сайланма кисүләргә кебек.

Тигез-эзлекле кисүләрдә бер үк яшь классына караган агачлар диләнкедә, икенче ярустагы урман утыртмаларын һәм шытымнарын кисү процессында алдан ук яки алга таба урман торгызуны формалаштырып, тигез рәвештә сирәкләү юлы белән, берничә мәртәбә киселә.

Тигез-эзлекле кисүләр шулай ук тереклек итү сәләте зәгыйфьләнгән шытымы яки икенче ярусы булган югары һәм уртача тулылыклы агачларга, төрле өлгергәнлек яшенә ия булган агач токымнарыннан хасил булган катнаш агачлыктарга (ылыслы-яфраклы, усаклы-каенлы һ.б.) карата гамәлгә ашырыла.

Кисүләргә беренче мәртәбә башкарганда агачларның тулылыгы 0,5кә кадәр кими. Тиешле үсеп китү шартларында шытымнары булмаганда яки утыртмаларны формалаштыру өчен житәрлек санда булмаганда тигез-эзлекле кисүләр процессында урманны торгызуга булышлык итү чаралары гамәлгә ашырыла.

Төркемле-эзлекле (чокыр-чокыр) кискәндә агачлар берничә алымда, ике яшь классына тигез булган чор дәвамында үсемлекнең чәчәкләкләре булган урыннарда төркемле-төркемле итеп (чокыр-чокыр) киселә, шулай ук аларның яңадан шытып чыгуы тәэмин ителә, бер яшьле агачлар арасында шытымны төркемләп урнаштырып башкарыла. Өлгергән агачларны кисү эзлекле рәвештә 0,01 гектардан 1,0 гектарга кадәргә майданнарда (тирән сөзәк чокырлар хасил итеп) 30-40 ел дәвамында 3-5 мәртәбә шытым төркемнәре тирәли гамәлгә ашырыла.

Озаклап-эзлекле итеп кисүләр, әлеге шартларда тотрыклы булып кала торган, өлгереп житмәгән, эксплуатация күләмнәренә житкән агачлар өлешен икенче алымга калдырып, ике тапкырда төрле яшьтәге урман утыртмаларында башкарыла. Беренче мәртәбә кискәннән соң чагыштырма тулылыгы куе төстәге ылыслы утыртмаларда кимендә 0,5 һәм ачык төстәге ылыслы урман утыртмаларында кимендә 0,4 булырга тиеш. Кисүләргә кабатлау чоры – 30-40 елдан соң.

Полоса аша эзлекле кисүләрне башкарганда агачлар яшьнең бер классына тигез булган чор дәвамында, ике-дүрт алым белән киселә. Агачларның метр яримлы озынлыгыннан узмаган кинлектәге полосаларда, ә имән урманнарында – агачларның икеләтелгән озынлыгыннан артмаган кинлектәге полосаларда агачлар кисү, алга таба имән культуралары булдыру шарты белән, 4-8 ел саен кабатлана торган ешлык алымнары белән гамәлгә ашырыла.

Йомшак яфраклы, жылгә каршы торучан агачлыктарда яшьнең ике классына тигез булган чор дәвамында полоса аша эзлекле кисүләрне уздыру рөхсәт ителә.

Агачларны полоса аша эзлекле кисүләрнең беренче алымы башкарылганнан соң, шытымнар булмаганда яисә житәрлек күләмдә булмаса һәм икенче ярус күренмеш, РФ ТРЭМның 2016 ел, 29 июнь, № 375 боерыгы белән расланган Урман торгызу кагыйдәләренә ярашлы рәвештә урман торгызу чаралары күздә тотыла.

Кисүнең киләсе һәр алымы алдагы чорда киселгән полосаларда ышанычлы рәвештә урманның яңартылуы тәмин ителгәннән соң башкарыла.

Кисүнең чираттагы алымын уздыру вакыты килеп житкәч урман табигый рәвештә яңармаганда яисә бу эш житәрлек дәрәжәдә күзәтелмәгәндә, кисү алымнары аралыгын 3-5 елга арттырып, ясалма яисә катнаш урман торгызу чараларын уздыру рөхсәт ителә.

Шытымы һәм икенче яруснык зәгыйфьләнгән агачлыктарда өч алымда катнаш сайланма кисүләр билгеләнергә мөмкин, алар барышында беренче алымда запас буенча 30-35 проценты ешлык белән тигез-эзлекле кисүләр башкарыла, ә иңне яшь агачларның торышы яхшыртылгач – ике алымда полоса аша эзлекле кисүләр.

Эзлекле кисүләрнең йомгаклау алымы бары тик диләнкедә яшәргә сәләтле, максатчан урман утыртмаларын формалаштыруны тәмин итәрлек шытымнар һәм (яисә) икенче ярус формалашканнан соң гына башкарыла.

Урманнарны бер үк вакытта агач материалы әзерләп кискәндә киселгән урыннарны (диләнкеләрне) кисек калдыкларыннан чистартырга кирәк (РФ Хөкүмәтенең 2007 ел, 30 июнь, № 417 карары).

Урманнардан файдаланучы гражданныр һәм юридик затлар үрентеләрне һәм яшь агачларны сакларга бурычлы булганда, күп очракта кисенте урыннарын (диләнкеләрне) кисек калдыкларыннан чистарту буенча ялкынсыз ысуллар кулланыла.

Кисенте урыннарын (диләнкеләрне) чистартканда түбәндәгеләр гамәлгә ашырыла:

а) кышкы чорда кискәндә – язын жыештырып бетерү;

б) кисенте калдыклары күчләргә яисә кинлегә 3 метрдан артмаган валларга черү, яндыру яисә вакланган рәвешендә аларны урман утыртмаларына якин урнашкан жирләрдән кимендә 10 метр аралыкта кисенте урыннары (диләнкеләр) мәйданы буйлап сибеп чыгу өчен урнаштырыла. Валлар

арасындагы аралык кимендә 20 метр булырга тиеш, әгәр ул диләнке эшләрнен технологиясенә бәйле булмаса;

в) кисенте урыннары (диләнкеләр) янғын чыгу куркынычы янаган сезон башланыр алдыннан кисенте калдыкларыннан яндыру ысулы белән чистартыла. Жәйге чорда агач материалы эзерләүдән һәм агач кисүдән калган, язгы чорда кисенте урыннарын (диләнкеләрне) чистартып бетерү барышында жыелган калдыкларны яндыру эше көзен, янғын чыгу куркынычы янаган сезон тәмамланганнан соң гамәлгә ашырыла. – РФ Хөкүмәтенең 2007 ел, 30 июнь, № 417 карарында язылганнар курсив белән күрсәтелә.

2.2. Урманнардан чәер эзерләү өчен рөхсәтле файдалану нормативлары, параметрлары һәм чорлары

РФ УК 31 ст. һәм «Чәер эзерләү кагыйдәләрен раслау турында» 2012 ел, 24 гыйнвар, № 23 Рослесхоз боерыгы белән регламентлана.

Чәер эзерләү ылыслы өлгергән һәм картайган агачлыктарда гамәлгә ашырыла, алар кирт ясау буенча билгеләнгән чор тәмамлангач агач материалы эзерләү өчен билгеләнә.

2.2.1. Агачларга кирт салу фонды

11 таблица.

Агачларга кирт салу фонды

мәйданы, га

№ п/п	Күрсәткечләр	Кирт салу		
		Урманнарның максатчан билгеләнеше		
		Яклаучы урманнар	Эксплуатация урманнары	Жәмгысе
1	2	3	4	5
1.	Кирт салуга яраклы, өлгергән һәм картайган утыртмалар, барлыгы:	-	2	2
1.1	Алардан:			
	- кирт салуга жәлеп ителмәгәнә	-	2	2
	- кирт салуга табышлы түгел		2	2
2.	Ел саен кирт салу күләме	–	–	–

Урманчылыкта кирт салу фонды ачыкланмады һәм киләсе хисап чорында проектланмый һәм таблица тутырылмый. Шуңа бәйле рәвештә, урманчылык буенча урман хужалыгы регламентында кирт салу төрләре, агачларда каррлар күләме һәм агачларның диаметрына карап, каррлар арасындагы каешларның кинңеге, урманнардан чәер эзерләү өчен файдалану чорлары каралмый.

2.3. Урманнардан агач булмаган урман ресурслары эзерләү һәм жыеп алу өчен файдалану нормативлары, параметрлары һәм чорлары

Урманнардан агач булмаган урман ресурсларын эзерләү һәм жыеп алу өчен файдалану РФ УК 32 ст., «Агач булмаган урман ресурслары эзерләү һәм жыеп алу кагыйдэләрен раслау турында» 2011 ел, 5 декабрь, № 512 Рослесхоз боерыгы, «Татарстан Республикасында урманнардан файдалану турында» 2008 ел, 22 май № 22-ТРЗ Татарстан Республикасы законы белән регламентлана.

Агач булмаган урман ресурсларына түмәрләр, каен тузы, агач һәм куак кайрылары, чыбык-чабык, ботаказык, чыршы, ак чыршы, нарат ботаклары, чыршылар һәм (яки) яна ел бәйрәме өчен башка ылыслы агач токымнары, мүк, урман түшәмәсе, камыш, кыяклылар һәм шуңа охшаш урман ресурслары керә.

Агач булмаган урман ресурслары эзерләү һәм жыеп алу гражданнар, юридик затлар тарафыннан эшкуарлык максатларында, шулай ук гражданнар тарафыннан – шәхси ихтыяжлар өчен гамәлгә ашырылырга мөмкин.

Эшкуарлык эшчәнлегә максатларында агач булмаган урман ресурсларын эзерләү һәм жыеп алу урман кишәрлегенә аренда шартнамәсе нигезендә гамәлгә ашырыла.

Урман кишәрлегенә аренда шартнамәсе 10 елдан 49 елга кадәр чорга төзелә.

Шәхси ихтыяжларда агач булмаган урман ресурсларын эзерләү һәм жыеп алу РФ УК 11 ст. 1 өлешенә ярашлы рәвештә гамәлгә ашырыла.

Агач булмаган урман ресурсларын эзерләү һәм жыю өчен урманнардан файдалану рөхсәт ителгән кварталларның исемлекләре 5 таблицада күрсәтелде.

Урман кишәрлегенә аренда шартнамәсе яки урман утыртмаларын сату-алу шартнамәсе нигезендә агач материалы эзерләгәндә кисүдән калган агач булмаган урман ресурсларын эзерләү һәм жыеп алу өстәмә шартнамә төзүне таләп итми һәм урманнан файдалануның аерымы төре булып саналмый.

Гражданнарга төрләре Россия Федерациясә Кызыл китабына, Татарстан Республикасы Кызыл китабына кертелгән, кыргый үсә торган гөмбәләрен һәм үсемлекләрен, шулай ук «Наркотик чаралар һәм психотроп матдәләр турында» 1998 ел, 8 гыйнвар, № 3-ФЗ федераль закон нигезендә наркотик чаралар дип танылган кыргый үләннәрне һәм гөмбәләрен эзерләү һәм жыю тыела.

Урман кишәрлекләрен агач булмаган урман ресурсларын эзерләү һәм жыеп алу өчен арендаучы гражданнарның һәм юридик затларның хокуклары:

1) урман кишәрлегенә аренда шартнамәсе (урман утыртмаларын сату-алу шартнамәсе) шартлары нигезендә файдалануны гамәлгә ашыру;

2) урман инфраструктурасы төзү (урман юллары, урман саклыкханәләре һәм башкалар);

3) Россия Федерациясә Урман кодексының 32 статьясының 3 өлеше нигезендә тапшырылган урман кишәрлекләрендә әвеслекләр һәм башка төрле вакытлы корылмалар торгызу.

Урманнардан агач булмаган урман ресурсларын эзерләү һәм жыеп алу өчен файдаланучы гражданның һәм юридик затларның бурычлары:

5) РФ УК 88 ст. 1 өлешенә ярашлы рәвештә урманнарны үзләштерү проекты төзәргә;

2) урманнардан урманнарны үзләштерү проекты нигезендә файдалану;

3) урман кишәрлегенә аренда шартнамәсе шартларын үтәү;

4) санитар-савыктыру чараларын гамәлгә ашырырга (корыган һәм зарарланган урман үсентеләрен кисү, урманнарны чүптән, пычранудан һәм башка тискәре йогынтыдан яклау).

5) Россия Федерациясе Хөкүмәтенә 2007 ел, 30 июнь, № 417 карары белән расланган Урманнарда янғын куркынычсызлыгы кагыйдәләренә 13 пункттындагы таләпләргә үтәргә;

6) РФ УК 26 ст. 2 өлешенә ярашлы рәвештә ел саен урман декларациясе тапшырырга;

7) РФ УК 49 статьясының 1 өл. нигезендә урманнардан файдалану турында хисап тапшырырга;

8) РФ УК 60.11 ст. 1 өлеше нигезендә урманнарны саклау һәм яклау турында хисап тапшырырга;

9) РФ УК 91 ст. 4 өлешенә ярашлы рәвештә дөүләт урман реестрына билгеләнгән тәртиптә РФ УК 91 ст. 2 өлешендә каралган документлаштырылган мәгълүматларны тапшырырга.

2.3.1. Урманнардан агач булмаган урман ресурсларын төрләрә буенча эзерләү һәм жыю өчен файдалану нормативлары (ел саен рөхсәт ителгән күләмнәрә) һәм параметрлары

Агач булмаган урман ресурсларын эзерләү һәм жыеп алу өчен урманнардан рөхсәтлә файдалануның ел саен рөхсәт ителгән күләмнәрә 12 таблицада китерелдә.

12 таблица

Агач булмаган урман ресурслары эзерләү өчен урманнардан рөхсәтлә файдалану параметрлары

№ п/п	Агач булмаган урман ресурсы төре	Үлчәү берәмлеге	Эзерләүгә ел саен рөхсәт ителә торган күләме
1	2	3	4
1.	Туз	т	20
2.	Агачлар кайрысы, мунчала	т	0,5
3.	Озын корыган ботак	т	8
4.	Ботак азыгы (каен, юкә, усак)	т	25
5.	Чыршы һәм нарат (нарат) ботаклары	т	14,5
6.	Чыршылар һәм (яки) яңа ел бәйрәмнәрә өчен башка ылыслы токым агачлары	мең данә	0,5

№ п/п	Агач булмаган урман ресурсы төре	Үлчәү берәмлеге	Әзерләүгә ел саен рөхсәт ителә торган күләме
1	2	3	4
7.	Мунчала	т	8,5

Агач булмаган урман ресурсларының классификациясе бар, аның нигезендә ресурсларны, барлыкка килү (әзерлек) урынына, ресурсны исәпкә алу (бәяләү) ысулына, файдалану холкына карап, 3 төркемгә бүлү каралган (12.1 таблица).

12.1 таблица.

Агач булмаган урман ресурслары классификациясе

Агач булмаган урман ресурслары	Билгеләмәсе, ГОСТ, ОСТ, ТУ
1	2
Агачның биомасса компонентлары (диләнке калдыклары)	
Калын ботаклар	Нигезендә 3 см артык юанлыктагы, кәүсәдән чыгуы агачланган ян-як агач шытымнары, ГОСТ 17462-84
Нечкә ботаклар	Агач төбөнән 3 см һәм аннан азрак юанлыктагы агач ботакларыннан чыгуы аз агачланган яки агачланмаган ян-як шытымнар, ГОСТ 17462-84
Агач яшеле	Ылыслары, яфраклары, бөреләре һәм агач-куаклык үсемлекләренен агачланмаган шытымнары, түбәндәгеләрдән гайре: эт шомырты, агулы сумаха, бүре жиләге, кара аю баланы, еламсар тал, чикләвек, бук, кабар агачы, имән, чикләвек куагы – нигезендә 1 см кимрәк юанлыкта, ГОСТ 21769-84
Чыршы, каен, юкә, башка токым кайрылары	Агач материалын каплаучы кәүсәнен, калын ботакларның, нечкә ботакларның тышкы өлеше, ГОСТ 17462-84
Наратның, башка токымнарның түмәр өлеше	Сәнәгатьчелектә эшкәртүгә һәм ягулык сыйфатында файдалануга билгеләнгән агачның тамыр өлеше һәм тамырлары, ГОСТ 17462-84.
Озын корыган ботак	4 см кадәр юанлыкта нечкә агач кәүсәләре, ТУ 463-8-766-79
Урманнардан тере чагында файдалану ресурслары	
Чәер	Сагызлы матдә, ылыслы агачларны жәрәхәтләгәндә бүленеп чыга, ОСТ 13-428-82
Баррас	Куеланган (катыланган) чәер – түбән бонитетлы нарат утыртмаларын киртләгәндә бүленеп чыгуы төп продукт, ОСТ 13-197-84
Чыршы чәере	Ябышучан (уалучан) чыршы чәере, кәүсәләр зарарланганда бүленеп чыга, ТУ 13-284-80
Башка төрле урман ресурслары	
Тал һәм башка токым	Жиһаз ясау, үрү өчен (ТУ56-44-86), дуплау матдәләре (ГОСТ 6663-74) әзерләү һ.б. өчен файдаланыла торган агач-куаклык токымнары

Агач булмаган урман ресурслары	Билгеләмәсе, ГОСТ, ОСТ, ТУ
1	2
үрентеләре	шытымнары.
Яңа ел чыршылары	ТУ 56 РСФСР 41-81

Чыгарылган 1000 м³ агачтан агач булмаган урман ресурсларының якинча беренчел продукциясен исәпләү мисалы 12.2 таблицада күрсәтелде.

12.2 таблица.

1000 м³ күләмдә чыгарылган агачтан агач булмаган урман ресурсларының беренчел продукциясе (исәпләмә мисалы)

Агач булмаган урман ресурслары	Табиғый чагылышындагы нормативлар, м ³		Беренчел продукция	Продукция берәмлегенә сарыф ителгән чимал нормасы	Ресурслардан табиғый чагылышында алынган продукциянең чагыштырма авырлыгы, %	
	Калдыклар барлыкка килү (потенциаль ресурслар)	Файдалануга яраклы (икътисадый мөмкин ресурслар)			Потенциаль	Икътисадый мөмкин булган
1	2	3	4	5	6	7
Калын ботаклар	110	24	Чимал технологик, м ³	1,3	84,6	18,5
Нечкә ботаклар	90	20	Агач яшеле, т	2,7-3,3	30,0	6,7
Кайрысы	100	70	Дуплау кайрысы, т	2,1-3,6	39,2	24,8
Түмәрләр	30	15	Түмәр сумаласы, т	5,4	5,6	2,8
Озын корыган ботак	110	77	Төрле токым һәм озынлыктагы чыбык-чабык, м ³	1,1	100,0	70,0

Агач яшеле – саф азык (ботаказык) яки терлекчелек өчен витаминлы азык продуклары эзерләү чималы сыйфатында кулланылучы ылыслар, яфраклар (бөреләр) һәм төрле агач һәм куак токымнарының 0.8 см кадәр диаметрлы агачланмаган ботаклары (шытымнары).

Техник яшеллек – агач яшеленең эшкәртү өчен кулланылучы масса өлеше. Наратта ул агач яшеленең гомуми массасыннан 35%ын, чыршыда – 50%ын, каенда – 20 %ын тәшкил итә.

Ылыс яшеле запасларын билгеләү.

Агач яшелен эзерләү агачларны кисү нәтижәсендә аударылган барлык яшь төркөмнәрендәге утыртмалар буенча башкарыла. Агач яшелен диаметры ($d=1,3$ м) кимендә 18 см булган, үсеп утыручы өлгергән өлешеннән агач кәүсәсенен 30%ы озынлыгында нәзек ботакларын кисеп алу юлы белән эзерләү рөхсәт ителә.

Агач (техник) яшеле запасларын билгеләү төбәк норматив-белешмә таблицасын кулланып башкарыла.

1 гектарда техник яшеллек запасын билгеләү өчен әлеге утыртманың 1 гектар агачларының уртача санын һәм аларның юанлык баскычлары буенча урнашуын белергә кирәк. Әгәр андый белешмәләр булмаса, 0,5 га зурлыгында тәҗрибә майданнары ясарга һәм, агачларны санап, 1 га һәр юанлык баскычындагы агачларның уртача санын ачыкларга кирәк. Килеп чыккан санга бер агачтан чыккан техник яшеллек күләмен тапкырлап, аның 1 гектарлык запасын, ә аннан соң чимал базасының барлык майданы буенча ресурсларын да ачыклайлар. Хисап эшләрен алып барганда шулай ук билгеле агач тоқымының 1 м^3 кәүсә массасыннан чыгуы уртача техник яшеллек саныннан чыгып та эш итәргә мөмкин.

Кабыгы, ылыс яфрактары, үзагачы, органик булмаган һәм органик агач кушылмаларының торышына карап агач яшеле ГОСТ 21769-84 таләпләренә җавап бирергә тиеш.

Терлек азыгы максатларында агач яшеле эзерләнгәндә эт шомыртын, бүре жиләген, аю баланын, еламсар талны, кабар агачын, имәнне кулланып рөхсәт ителми.

Нарат һәм чыршы ботаклары запасларын билгеләү.

Пихта, нарат һәм чыршы ботаклары запаслары төбәкнең 12.3, 12.4 норматив-белешмә таблицалары ярдәмендә билгеләнә.

12.3 таблица.

Нарат ботаклары массасы

D=1.3 м, см	Бер чыршы агачыннан ылыслы ботаклар массасы, кг, биеклекләр разрядына карап				
	Ia	I	II	III	IV
1	2	3	4	5	6
12	13	12	11	10	9
16	20	18	17	15	14
20	28	25	23	21	19
24	34	31	29	27	25
28	41	38	36	32	29
32	48	44	41	37	34
36	54	48	46	42	38
40	61	56	51	48	43
44	66	60	57	52	47

D=1.3 м, см	Бер чыршы агачыннан ылыслы ботаклар массасы, кг, биеклекләр разрядына карап				
	Ia	I	II	III	IV
1	2	3	4	5	6
48	72	67	61	56	52
52	77	72	66	60	56
56	82	76	70	66	59

12.4 таблица.

Чыршы ботаклары массасы

D=1.3 м, см	Бер чыршы агачыннан ылыслы ботаклар массасы, кг, биеклекләр разрядына карап				
	Ia	I	II	III	IV
1	2	3	4	5	6
8	10	9	8	7	7
12	21	18	16	15	13
16	38	31	44	24	20
20	63	53	29	37	31
24	86	72	60	50	42
28	125	104	80	67	56
32	150	126	105	88	67
36	195	163	125	104	87
40	229	192	146	123	103
44	269	224	172	144	110
48	289	239	200	167	128
52	331	276	232	177	148

Түмәр сагызы

Нарат түмәре сагызы дип өлгергән нарат түмәренен һәм тамырларынын сәламәт, сагыз матдәләрен алу өчен чимал буларак файдаланыла торган өлеше атала. Агачларны кискәннән соң түмәрләр тора-бара бозыла башлыйлар. Бу процесс, барыннан да элек, иң аз сагызлы түмәр өлешләрен колачлый. Сагыз матдәләре агачка черүгә каршы торуда тотрыклылык бирә. Башта төчлегән өлеше һәм вак-вак тамырлары чери. Аз сагызлы түмәр өлешенен черү процессы, бер үк вакытта, алга таба түмәр сагызын эзерләүдә файдалану күзлегеннән чыгып фикер йөрткәндә, түмәрнең өлгерү процессы да булып тора.

Түмәрнең өлгерү дәрәжәсе торышына карап билгеләнә. Төчлегән өлеше череп беткәч һәм үзәк өлешеннән жинел каерыла башлагач, түмәрне файдалану өчен өлгергән дип санарга мөмкин. Өлгергән түмәрләр жинел аралана һәм чистартыла. Түмәр өлгергән вакытта ул сагызлы матдәләргә байый, сагызы азрак булган түмәрләр тизрәк череп бетә. Әйтик, 15 елдан соң түмәр сагыз эзерләү өчен өлгергән дип санала, бу вакытта диләнkedә барлык түмәрләрнең 70%ы тирәсе кала. Әгәр дә эзерлек эшләре агачны кискәннән соң 25 ел узгач алып барылса, ул вакытта элеккегә диләнkedә түмәрләрнең башлангыч

саныннан нибары 40%ы тирэсе генэ сакланып калачак. Иң зур һәм эчендә сагыз матдэләре аеруча югары булган түмэрләр генэ кала.

Агачны кискәннән соң түмэрнең жирдә утырган вакытына карап, яна (5 яшькә кадәр) өлгереп килүче (5-10 яшь) һәм өлгергән (10 яшьтән олы) түмэрләрне аерып чыгаралар.

Нарат сагызының өлгерү процессы туфрак-климат һәм урманчылык факторларына бәйле һәм, кагыйдә буларак, 10-15 елга кадәр дэвам итә. Көнъяк районнарда өлгерү тизрәк бара, төньякта – акрынрак. Коры туфракларда, житәрлек дымы булган туфракларга караганда, өлгерү акрынрак бара.

Киселгән жирләрдә барыннан да бигрәк эре үзәкле түмэрләр озаграк саклана, андый түмэрләрнең саны кисеп ташланган агач сыйфатламасына бәйле.

Түмэр сагызы запасларын билгеләү.

Түмэр сагызын эзерләү буенча чимал базасы буларак түбәндәгеләр хезмәт итә:

1) саф һәм коры туфраклы торгызылмаган нарат кисентеләре;

2) нарат агачлары киселгән урыннарда 13 яшькә кадәр, I-IV бонитет класслы, ылыслы утыртмаларда тулылыгы – 0,3-0,7 һәм яфраклы утыртмаларда 0,3-0,8 булган ылыслы һәм яфраклы яшь агачлар, махсус якланучы кишәрлекләрдән тыш;

3) рәт араларының киңлегә 2,5 метрдан артык булганда, – 40-50% дәрәжәсендә үтеп китүчән 4-5 яшьлек нарат кисентеләрендә (тоташмаган культуралар өчен) һәм тулылыгы 0,4-0,6 булган 6-12 яшьлек урман культуралары;

4) бонитетның I-IV классларының ревизия чорына караган нарат диләнкеләре.

1 гектарда эзерләргә рөхсәт ителә торган түмэрләр саны (данә) урман культураларының булуына һәм торышына карап билгеләнә.

Эзерләнә торган түмэрләр саны:

1. 0,5 метрга кадәр биеклектә:	5 мең данә/га кадәр	175
	5-8 мең данә/га	100
2. 0,5-1,5 метр биеклектә:	3 мең данә/га кадәр	100
	3-5 мең данә/га	75
	5 мең данә/га артык	–
3. 1,5 метрдан биегрәк булганда:	5 мең данә/га кадәр	50
	5 мең данә/га артык	–

Табиғый чыгышлы яшь үрентеләре белән берлектә яфраклы токымнарны кисеп ташлау:

1 метрга кадәр биеклектә:	чикләмәләрсез
3 метрдан биегрәк каен агачлары:	100
1,5-3 метрдан биегрәк каен агачлары:	125

Нарат агачларын иң күбе 20 ел элек кискәндә һәм 1 гектарда кимендә 50 түмэр булганда урманнарның коры дала типларының югарыда китерелгән жир категорияләрендә урманнарга таксация уздыру барышында түмэр сагызын

исәпкә алу эше башкарыла. Шул ук вакытта 1 гектарга түмәрләр саны, түмәрләрнең уртача диаметры һәм сагызлылыкның өлгерү классы (киселгәннән соң узган вакыт) исәпкә алына. Түмәр сагызының өлгергәнлек класслары 12.5 таблицада китерелде.

12.5 таблица.

Түмәр сагызының өлгергәнлек классы

Кисүдән соң узган вакыт, ел	Өлгерүчәнлек классы	Сагызга сыйфатлама	Түмәрләрнең өлгергәнлек классының тышкы билгеләре
1	2	3	4
1-5	I	Яшь	Төчлегән череми һәм үзәк белән бербөтенне тәшкит итә
6-10	II	Өлгереп килүче	Төчлегән күп яки аз дәрәжәдә черегән, түмәрнең жир өстендәге өлешендә үзәгеннән көч белән аерыла, жир асты өлешендә – аерылмый
11-15	III	Өлгергән	Төчлегән сизелерлек черегән һәм үзәгеннән жинел аерыла
16-20	IV	Картайган	Төчлегән тулысынча черегән, үзәге чери башлаган

1 гектарга түмәрләр саны тәжрибә майданчыкларында тоташ санап чыгу, тасмалы санап чыгу яисә исәпкә алу адымнары (21 түмәр арасындагы аралар буенча билгеләнә торган уртача ераклык буенча) белән билгеләнә.

Түмәр сагызы ресурслары, түмәрләр саныннан һәм диаметрыннан чыгып, төбәк норматив-белешмә таблицаларын исәпкә алып билгеләнә.

Мунчала запаслары билгеләү

Нормаль юкә агачларының 1 га мунчала чыгышы 12.6 таблицада күрсәтелде.

12.6 таблица

Нормаль юкә агачларының 1 гектарынан мунчала чыгышы

Уртача диаметры, см	Агачның тулылыгы							
	0,3	0,4	0,5	0,6	0,7	0,8	0,9	1,0
1	2	3	4	5	6	7	8	9
16	53	58	62	64,6	65,4	66,4	67	67,5
18	48,8	51,2	54,8	57	57,8	58,6	59,2	59,6
20	42	45,9	49,1	51,2	51,3	52,6	53,4	53,5
22	38	41,6	44,5	45,3	46,9	47,6	48	48,4
24	34,9	38,2	40,9	42,6	43,1	43,8	44,2	44,5
26	31,8	34,8	37,2	38,9	39,3	39,9	40,3	40,6
28	29,4	32,2	34,4	35,9	36,3	36,9	37,2	37,5
30	27,1	29,7	31,7	33,1	33,5	34	34,3	34,6

искәрмә. Мунчала запаслары кисүгә тапшырылучы утыртмалар өчен билгеләнә, түбәндәге формула буенча:

$$V=0,1KxMxL$$

Биредә:

V – чыккан мунчала;

K – утыртмадагы юкөнәң состав коэффициенты;

M – утыртма запасы;

L – 1 м³ юкәгә мунчала чыгышы (таблица билгесе).

Агач кайрысы

Агач үрентеләренәң күпчелек төрләренәң кабыгы дуплау сыйфатында күн сәнәгатендә кулланыла. Үсемлек рәвешендәге дуплау матдәләре арасында тал кайрысы беренче урыннарның берсен алып тора. Тал кайрысы белән эшкәртелгән күн эластик, йомшак һәм югары механик сыйфатларга ия була.

Талның кайбер төрләре (ак, кәжә, уалучан, әйлән-бәйлән, кызгылт) кайрысыннан йонны, ефәкне, лайка күнен, житен һәм мамык жепләрен буяу өчен буяулар эзерлиләр, салицил һәм гликозид алалар. Талның яшь кайрысы капчык материалы, баулар, шпагат эзерләү өчен кулланыла.

Тал кайрысының дуплау матдәләре – таннидлар – билгеле бер эрү ноктасы булмаган аморф (кристаллик булмаган) кушылмалардан гыйбарәт. Таннидлар күләменәң проценты зуррак булган саен, кайрының да дуплау матдәсе буларак сыйфаты югарырак була.

Кайрыдагы таннидлар саны, асыл рәвештә, талның төренә бәйле. Таннидлыкка тәэсир итүче факторлар – үсемлекнең яше, талда кайрының урнашкан жире, эзерләү чоры, үскән урынына бәйле шартлар.

Агач рәвешендәге аеручы кыйммәте кайрыга ия булучылар булып кәжә, уалучан, биек, саз һәм биш яфрак таллары санала, аларның кайрысында 8%тан алып 12%ка кадәр таннид бар. Агач-куак рәвешендәге төрләрдән таннидлар иң күп булганы – өчъяфрак, коры кайрылы, соры һәм йонлач таллар аерып чыгарыла. Кайрысында 7%тан кимрәк таннидлары булган тал төрләре кайрысыз төркемгә кертелгән.

Картаеп бөкеләнгән кайрыда, бер еллык яшь ботақлардагы кайрылардагы кебек үк, таннидлар бик аз күләмдә була. Талларның күпчелек төрләре өчен таннидлар 4 яшьтән 15 яшькәчә булган талларга хас. Кәүсәнәң аскы өлешендәге кайрысында таннидлар өске өлешенә караганда күбрәк була.

Суты йөргәндә талда таннидлар кышкы чор белән чагыштырганда шактый күп була, тал кайрысында дуплау матдәләренәң иң зур күләме суты иң зур ешлык белән йөргән чакта – май башыннан алып июль уртасына кадәрге чорда була.

Таннидларның күләменә тал үрентеләренәң үсеп утыру урынына бәйле шартлар да йогынты ясый. Аеручы уңдырышлы туфрақлар дуплау матдәләренәң гомуми туплануына яхшы тәәмир итә.

Каен тузын исәнкә алу һәм әзерләү үзенчәлекләре

Ике төрле каен тузы әзерләнә. Сутлы килеш – үсеп утыручы агачлардан һәм шомарткыч ярдәмендә (ышкып алу) – каенның аскы өлешеннән, утыннардан һәм аударылган агачлардан. Үсеп утыручы агачлардан туз әзерләү, кисү башланьрга 1-2 ел кала, урман бүлемтегендәге агачлардан рөхсәт ителә, диаметры кимендә 12 см һәм фанер әзерләү өчен билгеләнгән махсус сортлы агачлар моңа керми.

Үсеп утыручы агачлардан каен тузын салдыру язгы-жәйге чорда, агачның кайры астына һәм материалга китә торган өлешенә зыян китермичә генә, гомуми биклегенә яртысыннан артмаган өлешендә башкарыла.

Аударылган һәм корыган агачлардан шомарткыч ярдәмендә каен тузы әзерләү урман фондының барча территориясендә ел буе башкарылырга мөмкин.

Әзерләнгән каен тузының сыйфаты «Дегет житештерү өчен каен тузы» ТУ 13-707-83 таләпләренә җавап бирергә тиеш. Агач кәүсәсенә 1 м³ күләмендәге материалыннан килограммнарда чыккан каен тузы дәрәжәсе 12.7 таблицада китерелде.

12.7 таблица.

Каен тузы чыгышы, кәүсәле агачның 1 м³ кг

Сортиментлар исемлеге	Диаметры, см	Каен тузы чыгышы	
		Әле яңа сыдырылган рәвешендә	Жинелчә-коры рәвешендә
1	2	3	4
Эре	26 һәм аннан күбрәк	6,3	3,8
Ургача	14-24	7,2	4,3
Вак	13	2,2	1,3
Утын	13 һәм аннан күбрәк	2,2	1,3

Тал кайрысының запасларын билгеләү

Тал кайрысының чимал базасы елга үзәннәрендәге һәм дымлы урыннардагы куаклы үзәннәренә, сазланган урманнардагы, ягъни дымга мул һәм уңдырышлы туфраклы урыннардагы табигый таллыклардан гыйбарәт.

Тал кайрысын әзерләү кайрысында дуплау матдәләре 7%тан да ким булмаган талларда башкарыла (дымлылык 16%).

Агачсыман таллар: кәжә талы – кайрының таннидлыгы 16%; уалучан, бишьяфрак – 10%.

Куаклы: соры, миндальсыман - кайрының таннидлыгы 17%; көлсыман, колаклы – 11; кие кызыл – 9.6; рус талы – 7-15; чыбыклы – 10; йонлач – 11; озын яфраклы, кара тал – 10.5; лапландия талы – 8-14; киң яфраклы – 11%. Түбән таннидлы таллар: ак тал һәм еламсар тал – кайрының таннидлыгы 6-7%.

Тал кайрысын эзерлэү өчен 5 яшьлек һәм аннан олырак тал куаклары, 15 яшьлек һәм аннан олырак тал агачлары яраклы. Агач запасы кимендә 5 м³/га булган, югарыда күрсәтелгән тал төрлөрө исәпкә алынырга тиешле.

Яңа киселгән 1 м³ агачтан уртача 65 кг тал кайрысы чыга.

Тал кайрысы запаслары, 1 гектарга тал агачы запасыннан чыгып, 12.8 таблицага туры китереп билгеләнә.

12.8 таблица.

1 гектарга тал агачы запасыннан чыгып,
жиңелчә-коры тал кайрысы массасы

Запас санында меңнәрчә йөз, дистәләрчә һәм берәмлек күләме, м ³	Кабык-кайры массасы, саннарга бүлөп, т				Запас санында меңнәрчә йөз, дистәләрчә һәм берәмлек күләме, м ³	Кабык-кайры массасы, саннарга бүлөп т			
	меңнәр	йөзләр	дистәләр	берәмлекләр		меңнәр	йөзләр	дистәләр	берәмлекләр
	Куаклы таллар					Агачсыман таллар			
1	2	3	4	5	6	7	8	9	10
1	70	7	0,7	0,1	1	60	6	0,6	0,1
2	140	14	1,4	0,1	2	119	12	1,2	0,1
3	210	21	2,1	0,2	3	178	18	1,8	0,2
4	280	28	2,8	0,3	4	238	24	2,4	0,2
5	350	35	3,5	0,4	5	298	30	3,0	0,3
6	420	42	4,2	0,4	6	357	36	3,6	0,4
7	490	49	4,9	0,5	7	416	42	4,2	0,4
8	560	56	5,6	0,6	8	476	48	4,8	0,5
9	630	63	6,3	0,6	9	536	54	5,4	0,5

Мисал: 10 гектар майданлы бүлемтектә куаклы талдан агач запасы – 175 м³/га. Жиңелчә-коры кайрының авырлыгы, таблица нормативларыннан чыгып, түбәндәгегә тигез: $7+4,9+0,4=12,3$ т/га; $12,3$ т/га*10 га=123 т.

Чыршы кайрысын исәпкә алу

Дуплау матдәләрен алу максатында чыршы кайрысын эзерләү диләнкеләрдә чыршыларны кисү чорында, сут бирү вакытында, 20 см кадәр диаметрлы өлгергән һәм картайган утыртмаларга карата башкарыла. Эзерләнгән 1 м³ чыршы гачыннан уртача 40 кг дуплау кайрысы чыга.

2.3.2. Урманнарда агач булмаган урман ресурслары жыю өчен файдалану чорлары

Түмәрләр эзерләү (түмәр сагызы эзерләү)

Түмәр сагызын эзерләү теләсә нинди максатчыл билгеләнештәге, ул утыртмаларга, яңа үсеп килүче һәм яшь агачларга зарар китерә алмый торган урманнарда рөхсәт ителә.

Түмәр сагызын эзерләү ысулы (кул белән, трактор белән, шартлатып һ.б.) аренда килешүендә күрсәтелә.

Эрозиягә каршы урманнарда; су объектлары ярларындагы, тау һәм чокыр сөзәклекләрендәге ярсаклагыч һәм туфраксаклагыч урман кишәрлекләрендә, һәм шулай ук 0,8-1,0 тулылыклы яшь агачлардан түмәр сагызы эзерләү рөхсәт ителми. Түмәр эзерләүдән калган чокырларны күмәргә һәм тигезләргә кирәк.

Туз эзерләү.

Туз эзерләү эшләре кисү өчен арып чыгарылган утыртмалар арасында, чистартылырга тиешле урман кишәрлекләрендә (квартал ызаннарында, минераллаштырылган полосаларда, янгынга каршы чокырларда, янгынга каршы трассаларда һәм урман ташу юлларында һәм башка, агачларны саклау таләп ителми торган мәйданнарда) үсеп утыручы агачлардан, шулай ук сайланма һәм тоташ кисүләү уздырылганда диләнкеләрдәге яңа кисеп аударылган агачлардан рөхсәт ителә.

Үсеп утыручы агачлардан туз эзерләү язгы-жәйге һәм көзгә чорда төп кабыкка зыян китерелмичә башкарыла. Шулай ук вакытта эзерләү өчен кулланыла торган кәүсәнең өлеше агачның гомуми биеклегенә яртысыннан артмаска тиеш.

Ел дәвамында корыган һәм ауган агачлардан туз эзерләнә.

Агачларны туз эзерләү өчен кисү тыела.

Агач кайрылары һәм куаклар эзерлә.

Агачларның кабыгын һәм кайрысын эзерләү ел дәвамында агачларны һәм куакларны кисү белән берлектә башкарыла. Тал кайрысы язгы-жәйге чорда эзерләнә.

Тал кайрысын эзерләү өчен 5 яшьлек һәм аннан олырак тал куаклары, 15 яшьлек һәм аннан олырак тал агачлары яраклы.

Чыбык-чабык эзерләү.

Чыбык-чабык эзерләгәндә төп башындагы диаметры 4 см кадәрле нечкә кәүсәләр, шулай ук агачларның һәм куаклыklarның киселгән ботак һәм сабак очлары жыела. Чыбык-чабык эзерләү ел дәвамында гамәлгә ашырыла.

Ботак азыгы эзерләү.

Ботаказык эзерләгәндә, 1,5 см кадәр юанлыктагы, яфраклы һәм ылыслы кайбер агачларның яшь ботакларынан эзерләнгән һәм терлек азыгы буларак кулланыла торган урман материалы жыела.

Ботаказыкны яфраклы токымнардан гадәттә жәен, ылыслы токымнардан – ел дәвамында эзерлиләр.

Ботаклардан терлек азыгы эзерләү сайланма һәм тоташ кисүләргә үткәргәндә кисеп аударылган агачлардан гамәлгә ашырыла.

Ботак азык эзерләү өчен яфраклы (каен, усак, өрәңге, чикләвек куагы, юкә, тирәк, корычагач һ.б.) һәм ылыслы (нигездә чыршы) токымнарының ботаклары кулланыла.

Чыршы, пихта, нарат ботаклары эзерләү.

Ак чыршы, нарат, чыршы ботакларын эзерләү бары тик сайланма һәм тоташ урман кисүләргә барышында диләнкедә киселгән агачлардан рөхсәт ителә.

Чыршылар һәм (яки) яңа ел бәйрәмнәре өчен башка ылыслы токым агачлары эзерләү.

Яңа ел бәйрәмнәре өчен чыршылар һәм (яисә) башка төрле ылыслы токым агачларын юридик затлар, гражданныр тарафыннан эзерләү Россия Федерациясе субъектлары законнарында каралган искәрмәле очракларда, РФ Урман кодексының 32 статьясының 4.1 өлеше нигезендә урман кишәрлекләрен бирмичә урман утыртмаларын сату-алу шартнамәләре нигезендә гамәлгә ашырыла.

Яңа ел бәйрәмнәре өчен чыршыларны һәм (яисә) ылыслы бүтән агачларны эзерләү, беренче чиратта, махсус плантацияләрдә, чистартылырга тиешле урман кишәрлекләрендә (квартал араларында, минеральләштерелгән полосаларда, янгынга каршы чокырларда, янгынга каршы трассаларда һәм урман хужалыгы юлларында һәм яшь үрентеләрне саклау таләп ителми торган башка мәйданчыкларда) рөхсәт ителә.

Агач материалы эзерләгән вакытта чыршылар һәм (яисә) бүтән ылыслы агачларны эзерләү, шул исәптән киселгән агачларның очларынан рөхсәт ителә.

Мүк, урман түшәмәсе эзерләү.

Мүк, коелган яфраклар катламын, урмандагы аяк асты япмасын, камыш эзерләү төзелеш, шулай ук авыл хужалыгы терлекләре өчен азык һәм асларына салу материалы сыйфатында ярдәмче материал буларак һәм компост эзерләү өчен аларны куллану максатларында башкарыла. Аларны эзерләгәндә әйләнә-тирә мохиткә зыян китерелмәскә тиеш.

Мүкне эзерләү һәм жыеп алу вакытлары урман кишәрлегенә аренда килешүендә күрсәтелә.

Бензопычкы ярдәмендә мүк эзерләү бары тик урманчылык яки урман паркы хезмәткәрләре контролендә генә башкарыла.

Урмандагы аяк асты япмасын жыю бер үк мәйданда биш елга бер мәртәбә генә рөхсәт ителә. Урмандагы аяк асты түшәмәсен жыю өлешчә, бөтен катламын алмыйча гына гамәлгә ашырылырга тиеш.

Урмандагы аяк асты япмасын жыю, бу елда коелчак яфраклар һәм ылыс, шулай ук япма табигый ашлама хасил итсен өчен, жәй азагында, эмма яфраклар коела башлаганчы ук башкарылырга тиеш.

Урманнардагы табигый һәм башка объектларны саклау функциясен башкаручы түшәмәләрне жыеп алу тыела.

Агачлар эзерләү (казып алу).

Урман кишәрлекләрендә агачларны эзерләү (казып алу) I яшь классындагы ылыслы утыртмаларда, I һәм II яшь классындагы яфраклы утыртмаларга карата гамәлгә ашырыла.

Урман кишәрлекләрендә вак агачлардан торучы куаклыкларны эзерләү (казып алу) 20 яшькә кадәрле ылыслы һәм яфраклы утыртмалар арасында, 40 яшькә кадәрле кедр һәм орлыктан үскән каты яфраклы токым утыртмалары арасында, урта һәм артык кую һәм составында эзерләнә торган төр өстенлек

итүче вак агач утыртмалары арасында гамэлгә ашырыла. Эзерләнә торган төрнең калган куаклары саны бер гектарга кимендә 1000 данә булырга тиеш.

Яфраклы токымнардан себеркеләр, ботаклар һәм куаклыктар эзерләү.

Чистартылырга тиешле урман кишәрлекләрендә (квартал араларында, минераллаштырылган полосаларда, янгынга каршы чокырларда, янгынга каршы трассаларда һәм урман хужалыгы юлларында, печән чабу урыннарында, электр үткәргеч линияләрдә, су баскан зоналарда, автомобиль юлларына бүлеп бирелгән полосаларда, торбаүткәргечләрдә һәм яшь үсентеләрне саклау таләп ителми торган башка мәйданчыктарда), шулай ук сайланма яисә тоташ урман кискәндә диләнкеләрдә киселгән агачлардан яфраклы токымнардан (каен, усак, тал һ.б.) мунча себеркесе, себерке һәм кисәкләргә турау өчен ботаклар һәм куаклыктар эзерләнә.

Агач яшелә эзерләү.

Агач яшеллегенә яфраклы һәм ылыслы токымнарның яфраклары, бөреләре, ылыслары һәм нигезендә диаметры 8 мм га кадәр булган яңа чыккан ботаклары керә.

Ылыслы-витаминлы он житештерү өчен үзагач яшеллеген эзерләү бары тик сайланма һәм тоташ урман кисүләргә барышында диләнкедә киселгән агачлардан рөхсәт ителә.

Ак чыршы маен житештерү өчен агач яшелен (пихта ботакларын) эзерләү өлгергән пихта үрентеләрендә язгы-жәйге чорда диаметры кимендә 18 см булган үсеп утыручы агачлардан тере ябалдашының бары тик 30%ы озынлыгында гына үткен корал белән кисеп алу юлы белән кулдан эзерләү рөхсәт ителә. Бу чакта ботаклар кыеклап яисә тип-тигез итеп, тирәсен мунчалалатмыйча гына киселәргә, ботакларның агачта калдырылган өлешенә озынлыгы кимендә 30 см ким булмаска тиеш.

Ак чыршы ботакларын бер үк урман утыртмалары буенча эзерләү 4-5 елдан соң гына рөхсәт ителә.

Гражданнар тарафыннан үз ихтыяжлары өчен агач булмаган урман ресурсларын эзерләү һәм жыю тәртибе.

Агач булмаган урман ресурсларын шәхси ихтыяжлар өчен гражданнар тарафыннан эзерләү һәм жыеп алу, чыршылардан һәм яңа ел бәйрәмнәре өчен башка ылыслы токымнардан кала, РФ УК 11 ст. нигезендә гамэлгә ашырыла.

Агач булмаган урман ресурсларын шәхси ихтыяжлар өчен гражданнар тарафыннан эзерләүне һәм жыеп алуны чикләү РФ УК 27 ст. белән билгеләнә.

Агач булмаган урман ресурсларын шәхси ихтыяжлар өчен гражданнар тарафыннан эзерләүгә һәм жыеп алуга карата РФ УК 32 ст. 1, 3 һәм 4 өл. кагылмый.

Агач булмаган урман ресурсларын шәхси ихтыяжлар өчен гражданнар тарафыннан эзерләү һәм жыеп алу тәртибе Россия Федерациясе субъекты законы белән билгеләнә.

Шәхси ихтыяжлар өчен агач булмаган урман ресурсларының аерым

төрлөрөн эзерлэгэндә һәм жыйганда урман кишәрлеклөрөннән файдалануга карата таләпләр «Татарстан Республикасында урманнардан файдалану турында» 2008 ел, 22 май, № 22-ТРЗ Татарстан Республикасы законында билгеләнгән.

2.4. Урманнардан азык-төлек урман ресурслары эзерләү һәм дару үләннәре жыеп алу өчен файдалану нормативлары, параметрлары һәм чорлары

Азык-төлек урман ресурслары эзерләү һәм дару үләннәре жыеп алу өчен урманнардан файдалану Россия Федерациясе Урман кодексының 34, 35 статьялары, 2011 ел, 5 декабрь, № 511 Рослесхоз боерыгы белән расланган Азык-төлек урман ресурслары эзерләү һәм дару үләннәре жыеп алу кагыйдәләре, «Татарстан Республикасында урманнардан файдалану турында» 2008 ел, 22 май, № 22-ТРЗ Татарстан Республикасы законы белән регламентлана.

Азык-төлек урман ресурсларына кыргый жимешләр, жиләкләр, чикләвекләр, гөмбәләр, орлыклар, каен суты һәм башка урман ресурслары керә.

Азык-төлек урман ресурслары эзерләү һәм дару үләннәре жыеп алу гражданнар, юридик затлар тарафыннан эшкуарлык максатларында, шулай ук гражданнар тарафыннан – шәхси ихтыяжлар өчен гамәлгә ашырылырга мөмкин.

Эшкуарлык эшчәнлегә максатларында азык-төлек урман ресурсларын эзерләү һәм дару үләннәрен жыеп алу урман кишәрлегенә аренда шартнамәсе нигезендә гамәлгә ашырыла.

Урман кишәрлегенә аренда шартнамәсе 10 елдан 49 елга кадәрге чорга төзелә.

Шәхси ихтыяжларда азык-төлек урман ресурслары эзерләү һәм дару үләннәре жыеп алу РФ УК 11 ст. 1 өлешенә ярашлы рәвештә гамәлгә ашырыла.

Чикләрендә азык-төлек урман ресурслары эзерләү һәм дару үләннәре жыеп алу өчен урманнардан файдалану рөхсәт ителгән кварталлар исемлегә 5 таблицада күрсәтелде.

Гражданнарга төрләрә Россия Федерациясе Кызыл китабына, Татарстан Республикасы Кызыл китабына кертелгән, кыргый үсә торган гөмбәләрне һәм үсемлекләрне, шулай ук «Наркотик чаралар һәм психотроп матдәләр турында» 1998 ел, 8 гыйнвар, № 3-ФЗ федераль закон нигезендә наркотик чаралар дип танылган кыргый үләннәрне һәм гөмбәләрне эзерләү һәм жыю тыела.

Урман кишәрлекләрән азык-төлек урман ресурслары эзерләү һәм дару үләннәре жыеп алу өчен арендаучы гражданнар һәм юридик затларның хокуклары:

1) урманнардан аренда шартнамәсе шартлары нигезендә файдалануны гамәлгә ашыру;

2) зарурлык туганда урман инфраструктурасы төзү (урман юллары, урман саклыкханэләре һәм башкалар);

3) бирелгән урман кишәрлекләрендә киптергечләр, гөмбә кайнаткычлар, саклыкханэләр һәм башка вакытлы корылмалар урнаштырырга;

4) әгәр аларны тормышка ашыру Россия Федерациясенә урман законнары таләпләренә каршы килмәсә, башка хокукларга ия булу.

Урман кишәрлекләрен азык-төлек урман ресурслары эзерләү һәм дару үләннәре жыеп алу өчен арендауучы гражданның һәм юридик затларның бурычлары:

1) Россия Федерациясе Урман кодексының 88 статьясының 1 өлеше нигезендә урманнарны үзләштерү проектын төзәргә;

2) урман кишәрлегенә аренда шартнамәсе шартларын үтәү;

3) Россия Федерациясе Урман кодексының 55 статьясының 1 өлеше 4 пункты нигезендә санитар-савыктыру чараларын гамәлгә ашырырга (һәлак булган һәм зыян салынган урман утыртмаларын кисәргә, урманнарны чүп-чардан, пычранудан һәм башка төрле тискәре йогынтылардан чистартырга);

4) Россия Федерациясе Хөкүмәтенә 2007 ел, 30 июнь, № 417 карары белән расланган Урманнарда янгын куркынычсызлыгы кагыйдәләренә 13 пункттындагы таләпләргә үтәргә.

5) Россия Федерациясе Урман кодексының 26 статьясының 2 өлеше нигезендә ел саен урман декларациясе тапшырырга;

6) Россия Федерациясе Урман кодексының 49 статьясының 1 өлеше нигезендә урманнардан файдалану турында хисап тапшырырга;

7) Россия Федерациясе Урман кодексының 60 статьясының 1 өлеше нигезендә урманнарны саклау һәм яклау турында хисап тапшырырга;

8) Россия Федерациясе Урман кодексының 91 статьясының 2 өлешендә каралган документлаштырылган мәгълүматларны билгеләнгән тәртиптә Россия Федерациясе Урман кодексының 91 статьясының 4 өлеше нигезендә дәүләт урман реестрына тапшырырга;

9) Россия Федерациясе законнарында каралган башка вазыйфаларны үтәү.

2.4.1. Урманнарда азык-төлек урман ресурсларын һәм дару үләннәрен төрләре буенча эзерләү һәм жыеп алу өчен файдалану нормативлары (ел саен рөхсәт ителгән күләмнәре) һәм параметрлары

Азык-төлек урман ресурслары эзерләгәндә һәм дару үләннәре жыйганда ел саен урманнарда рөхсәтле файдалануның рөхсәт ителгән күләмнәре 13 таблицада китерелде.

Азык-төлөк урман ресурстарын эзерлэгэндө һәм дару үләннәрен жыеп алганда
урманнардан файдалану параметрлары

№ п/п	Азык-төлөк урман ресурстарының, дару үләннәренә төрө	Үлчәү берәмлеге	Эзерләүгә ел саен рәхсәт ителә торган күләме
1	2	3	4
Азык-төлөк ресурстары			
1.	Жиләкләр: нарат жиләге	т	–
	мүк жиләге	т	–
	күк жиләк	т	–
	кура жиләге	т	1,5
	жир жиләге	т	0,5
	кара жиләк	т	–
	кызыл бөрлегән	т	–
	миләш, шомырт	т	3,0
	ЖӘМГЫСЕ:	т	5,0
2.	Гөмбәләр: ак	т	1,0
	майлы	т	10,0
	ал гөмбә	т	10,0
	кызыл гөмбә	т	5,0
	каен гөмбәсе	т	5,0
	гөреждәләр	т	2,0
	этәч гөмбәсе	т	–
	баллы гөмбә	т	10,0
	ЖӘМГЫСЕ:	т	42,0
3.	Агач сутлары: каен	т	150,0
Дару чималы			
4.	Сары мәтрүшкә, икеөйле кычыткан, ландыш, аю табаны, дару ромашкасы, акбаш, эт тигәнәге, канлы үлән, песи үләнә, сәдәп гөле, лапчатка, үги ана яфрагы, кыр наратбашы һ.б.	т	0,13 (коры хәлендә)
5.	Чага гөмбәсе	т	1,0

Жиләкләрнең, гөмбәләрнең һәм дару чималларының 60% кадәр өлеше
жирле халык тарафыннан үзләштерелә.

2.4.2. Кыргыз үсүче жимеш-жиләкләрне эзерләү һәм жыю сроклары

Кыргыз жимешләр һәм жиләкләр эзерләү катгый рәвештә билгеләнгән
вакытларда гамәлгә ашырыла.

Кыргыз жимешләрне һәм жиләкләрне эзерләү чорлары уңышның
масса күләм өлгерү вакыты житүгә бәйле.

Жимеш бирә торган агачларны кисү һәм жимешләр эзерләү өчен
ботакларны кискәләү тыела.

Чиклэвек эзерлэү.

Чиклэвек эзерлэү ысуллары урман кишәрлегенен аренда шартнамәсендә күрсәтелә.

Чиклэвек эзерләгәндә агачларны һәм куаклыкларны кисү, шулай ук агачларга һәм куаклыкларга зыян сала торган ысуллардан файдалану рөхсәт ителми.

Чиклэвек эзерлэү өчен урман кишәрлекләре арендага тапшырылган гражданныр, юридик затлар чиклэвек бирүче утыртмаларның саклыгын тәмин итә.

Гөмбәләрне эзерлэү аларның ресурсларын саклауны тәмин итүче ысуллар белән башкарылырга тиеш.

Аеруча таралган гөмбә төрләре, аларны жыеп алу вакыты һәм урыннары 13.1 таблицада күрсәтелде.

13.1 таблица.

Аеруча таралган гөмбә төрләре, аларны жыеп алу вакыты һәм урыннары

Аталышы (гөмбә)	Жыеп алу вакыты	Жыеп алу урыны
1	2	3
Жөйле гөмбәләр	Апрель-май	Агачлары киселгән, янгын чыккан, комлы туфраклы нарат урманнарында
Көжә гөмбәләре	Апрель-май	Нарат һәм яфраклы токым урманнарында, куаклыкларда
Ак гөмбә	Июнь-сентябрь	Нарат, чыршы, каен һәм имән урманнарында
Сары гөмбә	Август-сентябрь	Нарат һәм сирек шытып чыккан чыршы урманнарында
Ал гөмбә	Июнь-октябрь	Барлык урманнарда, ләкин яфраклы урманнарда күбрәк
Каен гөмбәсе	Июнь-октябрь	Каен булган бөтен жирдә үсә
Кызыл гөмбә	Июль-сентябрь	Яшь усак урманнарында һәм усак катнашмалы катнаш урманнарда
Майлы гөмбә	Июнь-октябрь	Нарат урманнарында һәм яшь вак нарат урманнарында (культураларда)
Моховик	Июнь-сентябрь	Сай торфлы-комлы туфраклардагы нарат урманнарында
Баллы гөмбә	Август-октябрь	Нарат һәм яфраклы токым, аеруча зирек түмәрләрендә
Өтәч гөмбәсе	Июнь-сентябрь	Каен, ылыслы һәм катнаш урманнардагы дымлы урыннарда
Валуй	Июль-октябрь	Барлык урманнарда
Гөреждә	Июль-октябрь	Яфраклы һәм юкә белән чиклэвек куаклыклары катнашкан урманнарда
Дунгыз гөмбәсе	Июнь-октябрь	Ылыслы һәм яфраклы урманнарда урман кырыйларында, юл буйларында, паркларда
Йөнтәс гөмбә	Июль-октябрь	Катнаш һәм каен урманнарында
Ачы гөмбә	Май-октябрь	Нарат урманнарындагы дымлы урыннарда
Шампиньон	Июль-сентябрь	Яшелчә, жиләк-жимеш бакчаларында, паркларда, болыннарда, көтүлекләрдә, чүплекләрдә

Дару үләннәрен эзерләү үсемлекләренң үз вакытында терелүен һәм чимал запасының янадан үсеп чыгуын тәэмин итәрлек күләмнәрдә рөхсәт ителә.

Бер үк аланда (урман утарында) дару үләннәре чималын кабат жыю бары тик билгеле бер үсемлек төрененң чимал запасы тулысынча янадан үсеп житкәч кенә рөхсәт ителә.

Дару үләннәрененң кайсы да булса төре өчен чималны кабат эзерләү чорлары турында белешмәләр булмаганда, түбәндәгеләргә таянып эш итәргә киңәш ителә:

1) берьяллык үләннәренң чәчәк өлеше һәм жир өстендәге органнары («үләне») бер үк аланда 2 елга бер мәртәбә эзерләнә;

2) күпьяллык үләннәренң жир өсте органнары («үләне») – 4-6 елга бер мәртәбә;

3) күпчелек дару үләннәре төрләрененң жир өсте органнары – 15-20 елга бер мәртәбәдән ешрак түгел.

Төп дару үләннәре, аларны эзерләү урыннары һәм чорлары 13.2 таблицада күрсәтелде.

13.2 таблица.

Төп дару үләннәре

Үләннәренң аталышы	Эзерләнә торган өлешләре	Эзерләү вакыты, ай	Эзерләү урыны
1	2	3	4
Саз сазанагы	Өске яшь ботаклары, яфраклары һәм жимешләре белән бергә	Август-сентябрь	Яшь нарат утыртмалары каплаган дымлы һәм юеш урыннарда
Еламсар каен	Бөреләре	Март-апрель	Утыртмалары
Ком меньяфрагы	Чәчәкләре	Июль-август	Болын кырыйлары, калку урыннар, ярлар, коры мүклекләр һәм ак мүклекләр һәм коры наратлыклар
Жете кызыл дүләнә	Чәчәкләре һәм жимешләре	Май, август-сентябрь	Утыртмалары
Гади нарат жиләге	Яфраклары	Апрель-май	Наратлык көртмәлекләре
Дарулык песи үләне	Тамыр өлеше	Апрель, сентябрь-октябрь	Көртмәлек аланнары
Өчьяфрак	Яфраклары	Май-август	Урман кырыйлары, болыннар, түбәнге печән чабу урыннары, дымлы урыннар
Елан үләне	Тамыры	Май-сентябрь	Урман кырыйлары, болыннар, түбәнге печән чабу урыннары, дымлы урыннар
Борычлы тау үләне	Жир өстендә үсә	Июль-	Юеш һәм дымлы каен

Үләннәрнен аталышы	Әзерләнә торган өлешләрә	Әзерләү вақыты, ай	Әзерләү урыны
1	2	3	4
	торган өлеше	сентябрь	утыртмалары, түбәнлектәге сазлык, сазланган печәнлекләре
Язгы утчәчәк	Жир өстендә үсә торган өлеше	Май-сентябрь	Дымлы сирәкләнгән утыртмалар, үзәннәрдәге болыннар
Биек сары чәчәк	Тамыр өлеше	Май, сентябрь	Дымлы урман кырыйлары, үзәннәр, аланнар
Дарулык кандала	Чәчәк ату чорында үсемлекнең өске өлеше	Июнь-июль	Коры болыннар, кетүлекләр, ярлар
Гади нарат	Кайрысы	Апрель-июль	Утыртмалары
Дарулык сыбызгы үлән	Чәчәк атмаучы нөсхэләрәнең тамыр өлешләрә	Апрель, сентябрь-октябрь	Үзәнлекләр, елга буйларындагы утыртмалар
Гади мәтрүшкә	Үләнә	Июль-август	Ачык урыннар, печәнлекләр, яфраклы урманнар
Эч йомшарта торган эт шомырты	Жимешләрә	Август-сентябрь	Ачык урыннар, печәнлекләр, яфраклы урманнар
Тишек яфраклы сары мәтрүшкә	Үләнә	Июль-август	Ачык урыннар, печән чабу жирләрә. Урман аланлыклары һәм болыннар
Ак алтынбаш	Үләнә	Июль-август	Ачык урыннар, печән чабу жирләрә. Урман аланлыклары һәм болыннар
Гади балан	Кайрысы, жимешләрә	Август-сентябрь	Үзәнлекләр, урман авызлары
икеөйле кычыткан	Яфраклары	Май-сентябрь	Үзәнлекләр, бушлыклар, дымлы һәм юеш урыннарда сирәкләнгән урманнар
Дарулык кан үләнә	Тамыр өлеше	Август-сентябрь	Үзәннәрдәге сирәкләнгән урыннар, болыннар
Зирексыман эт шомырты	Кайрысы	Март-май	Елга буйларындагы һәм ярлардагы яфраклы урманнар
Сары эт шомырты	Тамыры	Май-октябрь	Сулыклар
Май ландышы	Чәчәк ату чорында үләнә	Май-июнь	Яфраклы һәм катнаш урманнар
Калган	Тамыры	Апрель, сентябрь-октябрь	Яфраклы урманнар, аланлыклар
Вак яфраклы юкә	Чәчәкләрә	Июнь-июль	Утыртмалары
Үги ана яфрагы	Яфраклары	Май-июль	Сазланган печәнлек урыннары
Гади кура	Жимешләрә	Июль-август	Агач киселгән урыннар, сирәкләнгән утыртмалар
Гади артыш	Күркәсе-жимешләрә	Сентябрь-октябрь	Ылыслы утыртма куакларында

Үләннәрнен аталышы	Өзерләнә торган өлешләре	Өзерләү вақыты, ай	Өзерләү урыны
1	2	3	4
Дарулык тузганак	Тамырлары	Май-октябрь	Печәнлекләр, көтүлекләр, ташландык урыннар, аланлыклар
Соры зирек	Тәлгәшләре	Август-октябрь	Елгалар буенда үсүче утыртмаларда
Гади гөлбадран	Чәчәкләре	Июль-сентябрь	Сирәкләнгән үләнле наратлыклар, аланлыклар, болынар
Зур көтүче яфрагы	Яфракалары	Июль-сентябрь	Юллар буенда, аланнарда, болынарда
Ачы әрем	Өске чәчәк атучы өлеше, яфракалары	Июнь-август	Тик яткан урыннар, юллар, ташландык урыннар
Суқыр кычыткан	Үләне	Июнь-август	Юл, яр буйларында, ташландык урыннарда
Гади миләш	Жимешләре	Сентябрь-октябрь	Яфраклы һәм катнаш урманнар
Кара карлыган	Жимешләре, яфракалары	Май-август	Елга тугайлары
Гади нарат	Бөреләре, ылысы	Май-октябрь	Ылыслы диләнкеләр
Коры үлән	Үләне	Июнь-август	Аланнар, ачыклыклар, сазлы болынар
Гади әнис	Жимешләре	Июль-август	Болынар, елга буйлары
Гади турак уты	Яфракалары	Май-сентябрь	Коры наратлыклар
Гади меңьяфрак	Жир өстендәге өлеше (үләне)	Май-август	Агач киселгән урыннар, аланнар, ачыклыклар, печәнлекләр
Өч чәчәкле миләүшә	Жир өстендәге өлеше (үләне)	Май-август	Урман авызлары, аланнар, урман юллары
Кыр наратбашы	Үләне	Май-сентябрь	Үзәнлекләр, урман авызлары
Чага (каен гөмбәсе)	Орылары	Гыйнвар-декабрь	Каен утыртмалары
Лобель аксыргагы	Тамыр өлеше	Май-сентябрь	Үзәнлекләр, түбәнлектәге көтүлекләр һәм печәнлекләр
Өч өлешле эт тигәнәге	Үләне	Май-сентябрь	Дымлы елга ярлары, печәнлекләр
Гади шомырт	Жимешләре	Июль-сентябрь	Елга тугайлары
Зур канлы үлән	Үләне	Май-август	Диләнкеләр, чүп үләне үскән урыннар
Коңгырт гөлжимеш	Жимешләре	Август-сентябрь	Сирәкләнгән урманнар, киселгән урыннар

2.4.3. Агач сутлары эзерлэгэндә нормативлар һәм параметрлар

Каен суты эзерләү өлгергән урман кишәрлекләрендә кисәренә 5 елдан да ким булмаган вакыт кала рөхсәт ителә.

Каен сутын эзерләү агач материалының техник үзлекләрен саклауны тәмин итә торган ысуллар белән башкарылырга тиеш, бу вакытта сайланма кисүләр уздырыла, кисүгә билгеләнгән агачлардан рөхсәт ителә.

Кисеп жибәрү өчен тулылыгы кимендә 0,4 һәм бер гектарга кимендә 200 данә агачлы, бонитетның I-III классларына караган урманның сәламәт өлеше сайлап алына. Кисеп жибәргәндә күкрәк биеклегендәге диаметры 20 см һәм аннан да юанрак булган агачларны билгелиләр.

Агач тамыры башланган жирдән 20-35 см биеклектә канал бораулау эшләрен башкаралар. Агачта бер һәм аннан да күбрәк кирт салу тишәкләре ясалган очракта, алар кәүсәнең бер ягында бер-берсеннән, сут бер савытка агып төшәрлек итеп, 8-15 см ераклыкта урнаштырыла.

Агач диаметрына карап, бораулана торган каналларның сан нормативлары 13.3 таблицада китерелде.

13.3 таблица.

Агач кәүсәсенә диаметрына карап, бораулана торган каналларның сан нормативлары

Агачның күкрәк биеклегендәге диаметры, см	Кирт салганда каналлар саны	Искәрмә
20-22	1	Диаметры 16 см булган агачларга кисәргә бер ел калгач кирт салу рөхсәт ителә, түбәндәгечә басым нормалары булганда: 16-20 см – 1 канал 21-24 см – 2 канал 25 см һәм күбрәк – 3 канал
23-27	2	
28-32	3	
33 һәм аннан күбрәк	3	

Кирт салу чоры тәмамланганнан соң, агачларның чирләп китүен кисәтү максатларында, тишәкләр сагыз пастасы белән сылап куелырга яисә агач бөке белән ябылырга һәм вар, бакча замазкасы яисә известьлы балчык белән сылап куелырга тиеш.

Калган елларда каналлар беренче елгы кисеп жибәрү каналлары дәрәжәсендә 10 см интервал белән агач кәүсәсә әйләнәсенә теге яисә бу ягына таба бораулана.

Эзерләү агачның техник сыйфатларын саклап калыңлык итеп гамәлгә ашырылырга тиеш.

Абага-кара абага эзерләү

Абаганың яшь ботакаларын эзерләү аларның үрентеләренә зыян китермәслек алымнар белән гамәлгә ашырылырга тиеш. Абаганы тамыры белән йолкып алу, яфракларына һәм тамыр үзәгенә зыян китерү тыела.

Кара абага-абага очында иң күбе өчтән артмаган, «өчәрлэнгән» дип аталучы, ачылмаган яфраклары булган, бөтенлекле, зыян китерелмәгән яшь ботагы ашарга яраклы дип санала.

Жыярга яраклы яшь ботакларының оптималь биекlege – эзерләү районына һәм үсү шартларына карап, 20-25 см алып 30-40 см кадәр. Шытымнарын нигезеннән үк ваклыйлар.

Урман абагасы чималын эзерләү бер үк кишәрлектә 3-4 ел буена алып барыла. Аннары үсентеләр торгызылсын өчен тәнәфес ясарга кирәк: чималны бер мәртәбә жыйганда (бер чорга) – 2-3 ел, ике мәртәбә – 3-4 ел.

2.4.4. Абага-кара абага эзерләү

Кыр сарымсагын, кузгалак, кара абаганың яшь ботакларын эзерләү аларның үсентеләренә зыян китермәслек алымнар белән гамәлгә ашырылырга тиеш. Абаганы тамыры белән йолкып алу, яфракларына һәм тамыр үзәгенә зыян китерү тыела.

Кара абага-абага очында иң күбе өчтән артмаган, «өчәрлэнгән» дип аталучы, ачылмаган яфраклары булган, бөтенлекле, зыян китерелмәгән яшь ботагы ашарга яраклы дип санала.

Жыярга яраклы яшь ботакларының оптималь биекlege – эзерләү районына һәм үсү шартларына карап, 20-25 см алып 30-40 см кадәр. Шытымнарын нигезеннән үк ваклыйлар.

2.4.5. Урманнарда азык-төлек урман ресурслары эзерләү һәм дару үләннәре жыеп алу өчен файдалану чорлары

Дәүләт мөлкәтендә яисә муниципаль мөлкәттә торган урман кишәрлегенә аренда шартнамәсе РФ УК 72 ст. 3 өл. нигезендә урманнарны азык-төлек урман ресурсларын эзерләү һәм дару үләннәрен жыеп алу өчен файдалану максатларында, РФ УК 36, 43-46 ст., 73.1 ст. 3 өл. 3 п. каралган очрактардан тыш, тугыз елдан кырык тугыз елга кадәрге чорга төзелә.

Урман кишәрлегенә аренда шартнамәсе срогы урман хужалыгы регламентында урманнарда файдалану буенча каралган срокка туры китереп билгеләнә.

2.5. Урманнарда аучылык хужалыгы өлкәсендә эшчәнлек төрләрен гамәлгә ашыру өчен файдалану нормативлары, параметрлары һәм чорлары

Аучылык хужалыгы кыргый хайваннарның популяцияләре белән рациональ идарә итү һәм ел саен продукция алу рәвешендә урманнарда комплекслы файдалануга үз өлешен кертә.

Ау «Ау турында һәм аучылык ресурсларын саклау турында һәм Россия Федерациясенен аерым закон актларына үзгәрешләр кергү турында» 2009 ел, 24 июль, № 209-ФЗ федераль закон нигезендә гамәлгә ашырыла.

Урманнарда аучылык хужалыгы алып бару һәм ауны гамәлгә ашыру өчен файдалану РФ УК 25, 36 статьялары белән регламентлана.

Урманнарда аучылык хужалыгын алып бару өчен файдалануны хокукый жайга салу Россия ТРЭМның «Аучылык хужалыгы өлкәсендә эшчәнлек төрлөрөн гамәлгә ашыру өчен урманнарда файдалану кагыйдэләрен һәм Урман кишәрлекләрен бирмичә аучылык хужалыгы өлкәсендә эшчәнлек төрлөрөн гамәлгә ашыру өчен урманнарда файдалану очрактары исемлеген раслау турында» 2017 ел, 12 декабрь, № 661 боерыгы нигезендә гамәлгә ашырыла.

Аучылык биләмәләре чикләренә хокукый режимында аучылык хужалыгы өлкәсендә эшчәнлек төрлөрөн башкару рөхсәт ителә торган жирләр кертелә.

Аучылык биләмәләре түбәндәгеләргә бүленә:

1) федераль законнарда каралган нигезләрдә юридик затлар, шәхси эшкуарлар тарафыннан файдаланыла торган аучылык биләмәләре (алга таба – беркетелгән аучылык биләмәләре);

2) ау максатларында физик затлар ирәклә йөри алу хокукына ия булган аучылык биләмәләре (алга таба – гомуми файдаланудагы аучылык биләмәләре).

Гомуми файдаланудагы аучылык биләмәләре Россия Федерациясе субъектындагы аучылык биләмәләренен гомуми майданында кимендә егерме процентын тәшкил итәргә тиеш.

Аучылык биләмәләре ауның бер яки берничә төрен гамәлгә ашыру өчен кулланылырга мөмкин.

2.5.1. Биотехник чаралар исемлеге һәм аларны үткәру нормалары

Ел саен үткәрелә торган биотехник чаралар күләме 13.4 таблицада китерелде.

13.4 таблица

Аучылык хужалыгын алып барганда урманнарда файдалану параметрлары

№ п/п	Чараларның төрләре	Үлчәү берәмлеге	Ел саен рөхсәт ителә торган күләме
1	2	3	4
1.	Куяннар өчен ашату майданнары ясау	данә	100
2.	Пошилар, кыр кәжәләре өчен жимлекләр урнаштыру	данә	45
3.	Пошилар, кабан дуңгызлары, куяннар өчен тоз салынган катырлар урнаштыру	данә/кг	140/2,7
4.	Пошины, кыр кәжәсен, куяннарны ашату өчен усак, тал кисү	кбм	100
5.	Аучы манаралары урнаштыру	данә	3

№ п/п	Чараларның төрлөрө	Үлчәү берәмлеге	Ел саен рөхсәт ителә торган күләме
1	2	3	4
6.	Ашату өчен печән әзерләү	тонна	11,5
7.	Суерлар һәм божырлар өчен чуер ташлыклар кору	данә	30
8.	Гөрелдәвекләр кору	данә	30
9.	Кабан өчен ашату кырлары ясау	га	3
10.	Ауны чикли һәм тыя торган аншлаглар, күрсәткечләр урнаштыру	данә	40

2.5.2. Аучылык инфраструктурасы урнаштыру өчен рөхсәт ителгән объектлар исемлеге

Аучылык хужалыгы өлкәсендә эшчәнлек төрләрән гамәлгә ашыру өчен урманнардан файдалануга урман кишәрлекләре бирелгән затларның хокуклары:

а) урманнарны үзләштерү проектына уңай дәүләти яисә муниципаль экспертиза алганнан соң һәм урман декларациясен тапшырганнан соң урман кишәрлегеннән файдалануга керешү;

б) урман законнары һәм аучылык өлкәсе һәм аучылык ресурсларын саклау законнары таләпләренә туры китереп, урман кишәрлегендә урман инфраструктурасы һәм аучылык инфраструктурасы булдыру;

в) ау өлкәсендә һәм аучылык ресурсларын саклау законнары таләпләренә туры китереп, аучылык ресурсларын карап тоту һәм ярымирекле шартларда һәм ясалма рәвештә булдырылган тереклек итү тирәлегендә үрчетү.

Ау хужалыгы өлкәсендә эшчәнлек төрләрән гамәлгә ашыру өчен урман кишәрлекләре бирелеп, урманнардан файдаланучы затларның бурычлары:

а) урман кишәрлегеннән Урман кодексына, Россия Федерациясенә бүтән норматив хокукый актларына, урман хужалыгы регламентына, урманнарны үзләштерү проектына һәм урман кишәрлегенә аренда шартнамәсенә туры китереп файдалану;

б) урман кишәрлегенә аренда шартнамәсендә билгеләнгән күләмнәрдә һәм срокларда урман кишәрлегеннән файдаланган өчен аренда түләвен кертү;

в) РФ Урман кодексының 88 статьясының 1 өлеше нигезендә урманнарны үзләштерү проектын төзү;

г) РФ Урман кодексының 26 статьясының 2 өлеше нигезендә ел саен урман декларациясен тапшыру;

д) РФ Урман кодексының 49 статьясының 1 өлешендә, 60 статьясының 1 өлешендә, 60.11 статьясының 1 өлешендә, 66 статьясының 1 өлешендә каралган белешмәләрне тапшыру;

е) аучылык хужалыгы өлкәсендә эшчәнлек төрләрән гамәлгә ашыру өчен бирелгән урман кишәрлегендә янгынга каршы корылыш буенча РФ Урман кодексының 53.1 статьясының 2 өлешендә каралган чараларны гамәлгә ашыру;

ж) зарарлы организмнар таралуын кисәтү буенча РФ Урман кодексының 60.7 статьясының 1 өлешендә каралган чараларны гамәлгә ашыру;

з) аучылык хужалыгы өлкәсендә эшчәнлек төрләрен гамәлгә ашыру өчен урманнан файдаланучы зат гаебе белән өске уңдырышлы туфрак катламына, ясалма һәм табигый су чыганаclarына, елгаларга, чишмәләргә зыян салынган очракта яисә юкка чыгарылганда, аучылык хужалыгы өлкәсендә эшчәнлек төрләрен башкару өчен бирелгән урман кишәрлеген элеккеге, максатчан билгеләнеше буенча кулланырга яраклы торышына кайтару;

и) урман кишәрлегенә аренда шартнамәсен туктаткан очракта, урман кишәрлеген урман кишәрлегенә аренда шартнамәсендә каралган торышында арендага бирүчегә кайтарып бирү;

к) урман законнарында, ау һәм аучылык ресурсларын саклау өлкәсендәге законнарда, ау хужалыгы килешүендә һәм урман кишәрлегенә аренда шартнамәсендә каралган бүтән вазыйфаларны башкарырга, – ау хужалыгы өлкәсендәге хокуклар һәм вазыйфалар РФ ТРЭМның 2017 ел, 12 декабрь, №661 боерыгында беркетелгән.

2.6. Урманнардан авыл хужалыгы алып бару өчен рөхсәтле файдалану нормативлары, параметрлары һәм чорлары

Авил хужалыгы алып бару өчен урманнардан файдалану аларның урнашкан жирләренә билгеләнеше белән аңлатыла, бу эш урман фонды жирләрендә бары тик урман хужалыгы мәнфәгатьләренә туры килгәндә генә рөхсәт ителә, РФ УК 38 статьясы белән регламентлана, шул ук вакытта, авыл хужалыгында житештерү дип авыл хужалыгы продукциясен, чималын һәм азык-төлеген үстерү генә түгел, аны житештерү, эшкәртү буенча икътисадый эшчәнлек төрләре жыелмасы да санала. («Авил хужалыгын үстерү турында» 2006 ел, 29 декабрь, № 264-ФЗ федераль законның 4 ст.).

Авил хужалыгында житештерүгә гадәттә авыл хужалыгы чималын беренчел эшкәртү генә кертелә. Сәнәгатьтә эшкәртү авыл хужалыгында житештерү дип санала алмый.

Шушы максатта, РФ УК 38 статьясының 2 өлеше нигезендә авыл хужалыгын алып бару өчен бирелгән урман кишәрлекләрендә умарта оялары һәм чүнникләр урнаштыру, коймалар торгызу, әвеслекләр һәм башка төрле вакытлы корылмалар, шул исәптән товарлык аквакультура (товарлык балыкчылык) башкару өчен билгеләнгәннәрен дә, ясау рөхсәт ителә.

Әлеге норма авыл хужалыгы алып бару өчен урманнардан файдалану кысаларында авыл хужалыгы продукциясен сәнәгатьтә эшкәртүне гамәлгә ашырырга мөмкинлек бирми, еш кына хәтта беренчел эшкәртүгә дә.

Капиталь төзелеш объектларын төзүгә кирәк булганда авыл хужалыгы товар житештерүчесенә урманнардан авыл хужалыгы максатлары өчен генә түгел, ә агач материалы һәм башка төрле урман ресурсларын эшкәртү өчен дә урманнардан файдалану таләп ителә (РФ УК 46 ст.).

Авыл хужалыгы алып бару өчен урманнардаң файдаланганда алынган продукция бер үк вакытта урман ресурсы булып та саналырга мөмкин.

Авыл хужалыгы алып бару өчен урманнардаң файдалану урманчылык территориясендә түбәндәгеләр тарафыннан гамәлгә ашырыла:

1) гражданныр, шул исәптән әйдәүче крестьян (фермер) хужалыклары, бакчачылык, яшелчәчелек, терлекчелек белән шөгыльләнүче шәхси ярдәмче хужалыклар;

2) хужалык итүче ширкәтләр һәм жәмгыятьләр, житештерү кооперативлары, дәүләт һәм муниципаль унитар предприятиеләр, бүтән коммерция оешмалары;

3) коммерциясез оешмалар, шул исәптән кулланучылар кооперативлары, дини оешмалар.

Авыл хужалыгы алып бару өчен гражданныр, юридик затлар урманнардаң урман кишәрлекләренә аренда шартнамәләре нигезендә файдалана.

Шәхси ихтыяжлар өчен урман хужалыгы эшчәнлеген гамәлгә ашыру (шул исәптән умартачылык) максатларында жир кишәрлекләре гражданнырга түләүсез нигездә файдалануга тапшырыла яисә Россия Федерациясә Жир кодексында һәм Россия Федерациясә Граждан кодексында билгеләнгән очракларда сервитут билгеләнә.

Урманнардаң авыл хужалыгы алып бару өчен файдалану кагыйдәләре РФ ТРЭМның «Урманнардаң авыл хужалыгы алып бару өчен файдалану кагыйдәләрен раслау турында» 2017 ел, 21 июнь, № 314 боерыгы белән билгеләнә.

Әлеге Кагыйдәләрдә авыл хужалыгы алып бару өчен урманнардаң файдалануның теләсә кайсы төренә кагыла торган гомуми нигезләмәләр һәм урманнарда алып барыла торган авыл хужалыгы эшчәнлегенә аерым төрләрен билгеләүче махсус таләпләр бар.

Авыл хужалыгы алып бару тыела:

су саклау зонасында урнашкан урманнарда, печән чабу һәм умартачылыктан гайре;

урман паркы зоналарында;

яшел зоналарда, печән чабу белән умартачылыктан гайре. Яшел зоналарда шулай ук печән чабу һәм умартачылык максатларында корылмалар торгызу тыела;

шәһәр урманнарында;

тыюлыклы урман кишәрлекләрендә;

Россия Федерациясә Урман кодексының 107 статьясының 2 өлешендә күрсәтелгән махсус якланучы урман кишәрлекләрендә, печән чабу һәм умартачылыктан гайре.

Яклагыч полосаларның яр буге чикләрендә жирләренә казу, авыл-хужалыгы терлекләрен көтү һәм алар өчен жәйге аланныр, ванналар оештыру тыела.

2.6.1. Печән чабу, авыл хужалыгы терлекләре көтү, умартачылык, төньяк боланчылык, марал үрчетү, авыл хужалыгы культуралары үстерү һәм башка төрле авыл хужалыгы эшчәнлеге, балыкчылык мөмкин булган урман кишәрлекләре майданнары турында белешмәләр, шулай ук тиешле нормативлар

Печән чабу

Печәнлекләргә классификацияләгәндә түбәндәгеләр билгеләнә: печәнлекләргә тиби (су баса торган, коры жирдәге, сазланган), табигыймы ул яисә яхшыртылганмы, агач-куаклар басып китү дәрәжәсе, печән эзерләүне кыенлаштыра торган факторлар, үләннең төп төрләре, аның проектив капламы, куелыгы, уңышлылыгы, сыйфаты. Печәнлекләр майданының 20%ын агач-куаклар басып алган булса, ул агач-куак басып киткән дип, 20%тан артыгын түмгәкләр каплаган булса – түмгәкле дип, табигый һәм чәчелгән үләннәр каплап алган булса – яхшыртылган печәнлекләр дип санала, анда үләннәргә механика ярдәмендә жыярга мөмкин.

Печән уңышын бәяләү:

10 ц/га һәм аннан да күбрәк – яхшы,

6-9 ц/га – уртача,

1-5 ц/га – начар.

Печән чабу жирләрен бәяләү.

Печәнлекләр өчен түбәндәгеләр кулланыла:

урман утыртылмаган диләнкеләр, ачыклыктар һәм урман жире капламаган һәм урман культуралары утыртып, урманнарны торгызу мөмкин булмаган жирләр;

яхшыртуга мохтаж, печән чабу өчен яраклы жирләр;

реконструкция өчен билгеләнмәгән, кыйммәте аз булган урман үрентеләре кишәрлекләре.

13.5 таблица.

Печән чабу жирләренә сыйфатлама

Печән чабу тиби	Урнашу урыны	Үләне	Печән чабу чорының тип сыйфаты
1	2	3	4
Вакытлыча дымы артып киткән коры жирләр	Сизелер-сизелмәс субүлү урыннары	Карчыга үләне, тубылгы, гравилат, тузгак кылган, башаклы үлән, түмәрлек, эт үләне, бөтнек	Уртача
Коры үзәнлекле, үзәнлекле-чокырлы	Кече елга үзәннәре, үлән баскан тар яр сөзәкләре һәм төбе тигез булмаган уйсулыклар	Тимофеевка, солыча, кылчыклы үлән, төлке койрыгы, бөтнек	Яхшы
Түбән уртача-артык	Киң үзән ясаучы түбәнлекләр	Кыяклы, башаклы үлән, кузаклылар	Уртача

Печән чабу тибы	Урнашу урыны	Үләне	Печән чабу чорының тип сыйфаты
1	2	3	4
дымланган			
Сазлыкланган түбәнлекләр	Грунт сулары якин булган сазлыкланган түбәнлекләр	Дым яратучы кыяклылар, эре башаклы үләннәр	Начар

Урманнарда авыл хужалыгы терлекләрен көтү өчен файдалану

Терлек көтү эфирларен исәпкә алу.

Махсус сакланучы табигать территорияләрендә, су саклау зоналарында, яшел зоналарда, эрозиягә каршы урманнарда һәм махсус якланучы кишәрлекләрдә урнашкан урманнарда кала, бөтен урманнарда да терлек көтү рөхсәт ителә.

Терлек көтү түбәндәгеләрдә рөхсәт ителми:

үсемлек очларына терлек буе житмәслек булганчы (1.5-2.0 м) урман культуралары кишәрлекләрендә;

урман орлыклары үстерү, чыршы, тал, тирәк һәм чикләвек плантацияләрендә;

табигый торгызуга ярдәм итү чаралары уздырыла торган кишәрлекләрдә;

очларына терлек буе житмәслек булганчы (1.5-2.0 м.) яшь урман утыртмаларында;

ылыслы һәм каты яфраклы токымнарны торгызу өчен билгеләнгән, урман утыртмалары белән капланмаган жирләрдә;

су һәм жир эрозиясе белән зарарлаган жирләрдә.

Авил хужалыгы терлекләренә хужалары түбәндәгеләрне тәмин итә:

урман культураларын, питомникларны, үзе шытып чыккан яшь урман үрентеләрен һәм башка кыйммәтле урман кишәрлекләрен зарарламас өчен киртәләп ала;

авыл хужалыгы терлекләрен көтүче көтә (коймалы көтүлекләрдән һәм бәйләп куюдан гайре).

Кәжә көтү бары тик авыл хужалыгы терлекләренә хужалары тарафыннан алдан киртәләнгән урман кишәрлекләрендә һәм бәйләгән килеш кенә рөхсәт ителә.

Көтүлек категорияләре һәм аларның азык продуктлылыгы

Көтүлекләргә төрләргә бүлгәндә, төбәк шкалаларыннан файдаланып, үләннәрнең проект капланышын, төп төрләрен, аның куелыгын, өстенлек итүче үсемлек төрләрен һәм аларның сыйфатын күрсәтәләр. Алар булмаганда түбәндәгеләргә нигезләнәргә мөмкин:

яхшы жирләр – яхшыртылган һәм су баса торган, кузаклы-бөртекле компонентлар (60% һәм аннан да күбрәк) өстенлек итүче кишәрлекләр; үләннең проект капламы – 60% һәм аннан да күбрәк;

начар жирләр – табигый һәм каты сабаклы үлән басып алган (60% аннан да күбрәк) (эре башаклы үлән, камышлык, ситник) кишәрлекләр; башка үлән компонентларының проект капламы 50%ка кадәр.

13.6 таблица.

Терлек көтүнең 1 баш терлеккә якынча чор нормалары, га

Көтү территориясе	Утлавыклар саны
0.5-0.6 тулылыктагы каен өстенлек итә торган яфраклы урманнар	2
0,5 тулылыктагы саф каенлыктар	1,5
Көтүлек өчен яраклы башка урман утыртмалары (1 баш мөгезле эре терлеккә яисә 7 сарыкка)	4-5
Куаклыктар һәм шытымнар булмаган кисенте урыннарында	0,75

Умартачылык

Бал бирүче бал кортлары өчен азык сыйфатында агачлары, куаклары яисә үләнле-куаклы ярусы составында бал бирә торган үләннәре булган урман кишәрлекләре кулланыла.

Умарта ояларын һәм умарталыктарны урнаштыру өчен урман кишәрлекләре иң беренче чиратта урман читләреннән, ачык урыннарда һәм урман үрентеләре капламаган башка жирләрдән бирелә.

1000нән артык төрле күпләгән сандагы чәчәк үсемлекләреннән бал кортлары нектар һәм серкә жыя. Аларның бер ишесе – беренче дәрәжәле, икенчеләре икенче дәрәжәле бал бирүчеләр. Алга таба аеруча киң таралган бал бирүче үсемлек төрләренә тасвирлама ясала (13.7 таблица).

13.7 таблица.

Бал бирүче үсемлекләрнең бал продуктлылыгы

Бал бирүчеләр	Уртача чәчәк ату чорлары		Бал продуктлылыгы, кг/га
	башлана (датасы)	продуктивлыгы (көн)	
1	2	3	4
Үги ана яфрагы	12.04	30-60	И*
урман чикләвеге	20.04	6-9	И*
Жилдәк	20.04	30	И*
Кызыл тал	22.04	5-30	150
Даруханә күкебашы	23.04	30	И*
Кәжә талы	28.04	10	150
Бүре жиләге	30.04	15	И*
Үрмәләк үлән	апрель	90	И*
Үткен яфраклы өрәңге	08.05	7-10	200
Мурт тал	10.05	5-10	150
Ак тал	11.05	15-20	150
Карлыган	20.05	10-20	50-140
Шомырт	21.05	12	И*

Бал бирүчеләр	Уртача чәчәк ату чорлары		Бал продуктлылыгы, кг/га
	башлана (датасы)	продуктивлыгы (көн)	
1	2	3	4
Суқыр кычыткан	24.05	45	100
чия	23.05	10-12	30-40
Сары сәрви	25.05	10-14	350
Алмагач	26.05	10-12	20-30
Дүләнә	май	15	И*
Нарат жиләге	май	30	И*
Татар өрәңгесе	май	7-10	100
миләш	май	10	30-40
Күгән	май	15	25
зелпе	май	20	И*
Гади чамбыр	май-июнь	34	140
Кара жиләк	май-июнь	30	30
Кыр шалфее	май-июнь	30-60	110
Мурт эт шомырты	06.06	14	35
Балан	11.06	30-45	И*
Урман кураһы	15.06	25-40	60-100
Кырлыган	22.06	45-60	350-400
Зур яфраклы юкә	23.07	14	500-600
Ике еллык ак кандала үләнә	25.06	30	200-300
жир жиләге	июнь	20	10
Тычкан борчагы	июнь-июль	30-40	180-370
Дарулык шалфей	июнь-июль	47	117-133
Сары кандала үләнә	июнь-июль	30-40	150-200

Искәрмә. П*– табыш алу буенча тотрыклылык тибы билгеләнде.

13.8 таблица.

Юкә чәчәк атканда жыеп алырга мөмкин булган бал, кг/га (гомуми бал
продуктлылыгыннан 30%)

Яше, ел	I-II бонитет		III бонитет		IV-V бонитет	
	тулылыгы					
	0,3-0,5	0,6-1,0	0,3-0,5	0,6-1,0	0,3-0,5	0,6-1,0
1	2	3	4	5	6	7
20	29	32	22	25	11	14
30	115	137	86	104	65	76
40	155	187	133	162	104	126
50	190	223	169	198	137	162
60	216	248	198	227	166	191
70	227	270	205	245	184	216
80	227	270	216	259	194	230
90	205	248	209	252	187	223
100	198	230	198	230	173	198

Яше, ел	I-II бонитет		III бонитет		IV-V бонитет	
	тулылыгы					
	0,3-0,5	0,6-1,0	0,3-0,5	0,6-1,0	0,3-0,5	0,6-1,0
1	2	3	4	5	6	7
110	176	209	173	205	137	166
120	162	190	155	184	115	137
130	140	165	133	155	97	115
140	126	148	112	133	83	97
150	108	130	94	115	68	83

Башка токым утыртмаларындагы юкәлекләрнең һәм юкәнең бал продуктлылыгы

13.9 таблица.

Нормаль юкәлекләрнең продуктлылыгы (Муратханов буенча)

Яше	Утыртмаларның тулылыгы		
	1,0-0,8	0,7-0,6	0,5-0,3
1	2	3	4
20	6.45	6.24	5.04
30	28.12	27.73	22.87
40	43.35	42.49	35.32
50	53.09	52.04	42.98
60	61.52	60.25	49.93
70	66.44	65.14	54.03
80	59.04	67.25	56.05
90	67.29	65.96	54.50
100	62.11	60.65	50.57
110	55.49	54.24	45.13
120	48.72	47.71	39.57
130	41.30	40.43	33.67
140	35.18	34.47	28.63
150	30.08	29.34	24.46

Төрле утыртмалар составындагы юкәнең бал бирүчәнлеген хисаплау буенча түбәндәге формула тәкъдим ителә:

$$M = N \times 0.1K \times C \times S,$$

биредә

N – 1 гектарга карата бал продуктлылыгы (табл.);

K – утыртмалар составында юкә коэффициенты;

C – юкәнең чәчәк ату озынлыгы, көннәр (14 көнгә тигез кабул ителә);

S – бүлемтек мәйданы.

Гомуми мөмкин булган нектар запасын билгеләгәндә бал кортларының нектарның иң күбе 30%ын гына җыеп алуын исәпкә алырга кирәк.

Тагын шунысын да искәртәргә кирәк, районнарда нектар пробалары сайлап алу һәм үсемлекләрнең һәм биләмәләрнең бал продуктлылыгын ачыклау белән берлектә алып барылучы умарталык кишәрлекләренең бал продуктлылыгын

исәпләү эше, – бары тик фәнни хезмәткәрләр яки шушы максатлар өчен эзерләнгән эзләнү экспедицияләре белгечләре тарафыннан гына башкарылырга мөмкин булган, гажәеп рәвештә бик катлаулы хезмәт.

Авыл хужалыгы культуралары үстерү

Авыл хужалыгы культуралары үстерү һәм башка төрле авыл хужалыгы эшчәнлеген алып бару өчен, аларда урман торгызу эшләрен үткәргәнчегә кадәр, урманныкы булмаган жирләр, шулай ук урман утыртылмаган диләнкеләр, ачык урыннар һәм башка, урман үсемлекләре белән капланмаган жирләр файдаланыла.

Авыл хужалыгы культуралары үстерү һәм башка төрле авыл хужалыгы эшчәнлеген алып бару өчен кулланыла торган урман кишәрлекләрендә химик һәм биологик препаратлар «Пестицидлар һәм агрохимикатлар белән сак эш итү турында» 1997 ел, 19 июль, № 109-ФЗ федераль закон нигезендә кулланыла.

Әлеге өлештә авыл хужалыгы алып бару өчен урманнардан файдалануның гамәлдәге хокукий жайга салынышына урманнарда авыл хужалыгы эшчәнлеген гамәлгә ашыручы затларга түбәндәге бурычлар йөкләнү турындагы нормалар өстәмә булып санала:

1) гражданның сәламәтлегенә һәм әйләнә-тирә мохиткә зыян салынуга юл куймау;

2) урманнардан файдаланганда туфрак эрозиясен туктату, урманнарның торышына һәм аларны торгызуга карата, шулай ук су һәм башка төрле объектларга тискәре йогынтыны булдырмау яисә чикләү.

Урманчылык территориясендә төньяк боланчылык, марал үрчетү, балыкчылык гамәлгә ашырылмый.

2.6.2. Урманнардан авыл хужалыгы алып бару өчен файдалану параметрлары

14 таблица

Урманнардан авыл хужалыгы алып бару өчен файдалану параметрлары

№ п/п	Файдалану төрләре	Берәмлек бер.	Ел саен рөхсәт ителә торган күләме
1	2	3	4
1.	Сөрүлектән файдалану	га	51
2.	Печән чабу	га	413
3.	Терлек көтү		
	а) урманда	мең га/баш	27,9 / 5580
	н) утлавыкларда	га/баш	142 / 570
4.	Умартачылык		
	а) бал бирүчеләр:		
	– юкә	га	9050

– үләннәр	га	1277
б) бал продуктлылыгы, шул исәптән:		
– юкә	кг/га	300
– үләннәр	кг/га	100
в) умарта оялары күләмен тәэмин итү мөмкинлеге	күләме	480

2.7. Урманнардан фәнни-тикшеренү эшчәнлеген һәм мәгариф эшчәнлеген гамәлгә ашыру өчен файдалану нормативлары, параметрлары һәм чорлары

Россия Федерациясе урман законнары нигезендә фәнни-тикшеренү һәм мәгариф эшчәнлеген гамәлгә ашыру өчен урман кишәрлекләре дәүләт учреждениеләренә, муниципаль учреждениеләргә – даими (вакыты чикләнмичә) файдалануга, башка фәнни оешмаларга, белем бирү оешмаларына арендага бирелә.

Урман кишәрлекләрендә урманнарны, табигатьнең бүтән компонентларын өйрәнү, алардан файдалану, аларны саклау, яклау торгызу өлкәсендә укыту-тәжрибә базасы объектлары (полигоннар, урман табигатен өйрәнү, урманнарны исәпкә алу алымнарына, урман үрентеләрен кисүгә, урманнарны торгызуга өйрәтү һәм башка чаралар өчен тәжрибә майданчыклары), укучыларга тәжрибәдә ныгыту өчен махсус белемнәр һәм күнекмәләр бирү өчен урман инфраструктурасының кирәкле объектларын төзү һәм алардан файдалану урманнардан фәнни-тикшеренү һәм мәгариф эшчәнлеген гамәлгә ашыру өчен файдалануга керә.

Фәнни-тикшеренү эшчәнлеген һәм мәгариф эшчәнлеген гамәлгә ашыру өчен урманнардан файдалану өлеге Урман хужалыгы регламенты һәм урманнарны үзләштерү проекты нигезендә тормышка ашырыла.

Урманнарны фәнни-тикшеренү эшчәнлеген һәм мәгариф эшчәнлеге өчен файдаланганда түбәндәгеләр рөхсәт ителә:

махсус тамгалар, мәгълүмати һәм башка төрле, мәгариф эшчәнлеге, фәнни-тикшеренү эшләре гамәлгә ашырыла торган территорияне чикли торган күрсәтмәләр урнаштыру;

фән һәм мәгариф максатларында урман утыртмаларын кисү;

урман инфраструктурасын төзү;

фәнни-тикшеренү эшләнмәләрен һәм тәжрибә-конструкторлык эшләрен эзерләү, аларның нәтижәләрен тәжрибә-житештерүдә тикшерү һәм гамәлгә кертү максатларында урманнарны саклау, яклау, торгызу һәм файдалану буенча эксперимент эшчәнлеген гамәлгә ашыру;

укыту-тәжрибә базасы объектларын төзү һәм алардан файдалану;

урманнарны үзләштерү проектында каралган бүтән төрле эшләр.

Урманнарны фәнни-тикшеренү эшчәнлеге һәм мәгариф эшчәнлеге өчен файдаланганда түбәндәге очраклар булмаска тиеш:

тапшырылган урман кишәрлегенән читтә урман утыртмаларына, үсемлекләр капламына һәм туфракка зыян салу;

тапшырылган урман кишәрлеген һәм аннан читтәге территорияләрне төзелеш һәм көнкүреш калдыклары, агач калдыклары, бүтән калдыклар белән чүпләү;

тапшырылган урман кишәрлеге майданын һәм аннан читтәге территорияләрне химик һәм радиоактив матдәләр белән пычрату;

Фәнни-тикшеренү һәм мәгариф эшчәнлеген башкару өчен урманнардан файдаланучы затлар түбәндәгеләрне тәмин итә:

урман кишәрлеген, аның янәшәсендәге урман аланнарын, ясалма һәм табигый су агып чыгу урыннарын төзелеш, урман кисү, көнкүреш һәм бүтән калдыклардан, агулы матдәләрдән даими рәвештә чистартып тора;

житештерү эшчәнлегенә барышында жиимерелгән юлларны, киптерү канауларын, дренаж системаларын, күперләрне, башка гидротехника корылмаларын, квартал баганаларын, квартал юлларын, аншлакларны, урманнар территориясен төзекләндерү элементларын торгызуны;

элегә затлар гаебе белән барлыкка килгән һәлакәт очракларын, урман янгыннарын булдырмый калу, шулай ук башка шундый хәлләрне бетерү буенча кирәкле чаралар күрә;

Россия Федерациясә законнарына ярашлы рәвештә урман инфраструктурасы булдыруга бәйле булмаган, жир асты байлыктарын геологик өйрәнү, файдалы казылма ятмаларын эшләп чыгаруга бәйле объектларны тиешле эшләрне үтәү чорлары тәмамлану белән консервацияләүне яисә юк итүне һәм күрсәтелгән объектларны төзү, үзгәртеп кору һәм (яки) эксплуатацияләү өчен файдаланылган жирләрне рекультивацияли;

сейсмик разведка эшләрне планлаштыру һәм үткөрү, шулай ук хәрәкәт составын һәм йөкләрне яңа урынга күчерү максатларында квартал ызаннары, урман юллары биләгән һәм урман утыртмалары белән капланмаган башка жирләрдән максималь рәвештә файдалануны.

Фәнни-тикшеренү һәм мәгариф эшчәнлеген гамәлгә ашыру өчен урманнардан рөхсәтле файдалану вакытлары элегә Урман хужалыгы регламентының гамәлдә булу вакыты белән чикләнә.

Урманнардан фәнни-тикшеренү эшчәнлегенә, мәгариф эшчәнлегенә өчен файдаланучы дөүләт учреждениеләре, муниципаль учреждениеләр, башка фәнни оешмалар, мәгариф оешмалары хокуклы:

урман кишәрлегенә аренда шартнамәсе шартлары нигезендә урманнардан файдалануны гамәлгә ашырырга;

мәгариф эшчәнлегенә, фәнни-тикшеренү эшчәнлегенә гамәлгә ашырыла торган территорияне чикли торган махсус тамгалар, мәгълүмати һәм бүтән төрле күрсәткечләр куярга;

фәнни һәм мәгариф максатларында урман агачларын кисәргә;

РФ УК 13 ст. 1 өл. нигезендә урман инфраструктурасы (урман юллары, урман складлары һәм башкаларны) ясарга;

фәнни-тикшеренү, тәжрибә-конструкторлык эшләре нәтижәләрен эштә сынау-тикшереп карау һәм гамәлгә кергү максатларында урманнардан файдалану, саклау, яклау, яңарту буенча тәжрибәләр эшчәнлеген гамәлгә ашырырга;

урманның экологик системасына йогынтысын өйрәнү өчен химик, биологик һәм башка төрле чараларга сынаулар уздырырга;

фәнни һәм укыту-тәжрибә базасы объектлары булдырырга һәм алардан файдаланырга;

әгәр аларны тормышка ашыру Россия Федерациясенең урман законнары таләпләренә каршы килмәсә, башка хокукларга ия булырга.

Урманнардан фәнни-тикшеренү эшчәнлегә, мәгариф эшчәнлегә өчен файдаланучы дөүләт учреждениеләре, муниципаль учреждениеләр, башка фәнни оешмалар, мәгариф оешмалары бурычлы:

РФ УК 88 ст. 1 өл. ярашлы рәвештә урманнарны үзләштерү проекты төзү; урманнарны үзләштерү проекты нигезендә урманнардан файдаланырга һәм урманнарны саклау, яклау, торгызу буенча чаралар уздырырга; урман кишәрлегенең аренда шартнамәсе шартларын үтәргә;

урманнардан туфрак эрозиясен чикли торган, урманнарның торышына һәм янадан үсеп китүенә, шулай ук су һәм башка табигый объектларга тискәре йогынты ясамый торган яисә бу күренешләренә чикли торган ысуллар һәм технологияләр ярдәмендә файдалану;

урманнарда янғын куркынычсызлыгы кагыйдәләрен, урманнарда санитар иминлек кагыйдәләрен үтәү;

РФ УК 26 ст. 2 өл. ярашлы рәвештә ел саен урман декларациясе тапшыру;

РФ УК 49 ст. 1 өл. нигезендә урманнардан файдалану турында хисап тапшырырга;

РФ УК 60 ст. 1 өл. нигезендә урманнарны саклау һәм яклау турында хисап тапшырырга;

РФ УК 91 ст. 4 өл. ярашлы рәвештә дөүләт урман реестрына билгеләнгән тәртиптә РФ УК 91 ст. 2 өл. каралган документлаштырылган мәгълүматларны тапшырырга;

2.8. Урманнардан рекреация эшчәнлеген гамәлгә ашыру өчен файдалану нормативлары, параметрлары һәм чорлары

2.8.1. Урманнардан рекреация эшчәнлеген гамәлгә ашыру өчен файдалану нормативлары

Рекреация эшчәнлегә РФ УК ял итү, туристлык, физкультура-савыктыру һәм спорт эшчәнлеген оештыруга кагылышлы эшчәнлек буларак карала.

Урманнардан мондый файдалану (РФ УК 41 ст.) урман кишәрлекләре бирүне таләп итә, әмма урман ресурсларын жыймауны күз алдында тоты торган эшчәнлек төренә кертелә, бирелгән урман кишәрлекләрендә кирәкле урман

инфраструктурасы, шул исәптән вакытлы корылмалар булдырыла, территория төзекләндерелә (РФ УК 13, 41 ст.).

Рекреация эшчәнлеген оештыру үзенчәлекләре 2012 ел, 21 февраль, № 62 Рослесхоз боерыгы белән расланган Урманнардан рекреация эшчәнлеген гамәлгә ашыру өчен файдалану кагыйдәләрендә (алга таба – Кагыйдәләр) бәян ителә.

Урманчылык урманнары ландшафтларының төркемнәре һәм типлары буенча түбәндәгечә бүленгән, аның күрсәткечләре 14.1 таблицада китерелде.

14.1 таблица.

Ландшафт төркемнәре һәм типлары

Төркемнәре	Типлары	Урман ябалдашының гомуми йомыклығы
1	2	3
Ябык	Горизонталь йомык агачлар	1,0-0,6
	1,5 метрдан артыграк биеклектә булган шытымнар һәм урманчык ярусун исәпкә алып, вертикаль йомылган агачлар	1,0-0,6
Яртымачык	Агачларын тигез урнаштырып сирәкләнгән, сирәк шытымлы һәм 1,5 метрдан артмаган үрентеләре булган яисә алардан башка урман	0,5-0,3
	Агачларын тигез урнаштырып сирәкләнгән, сирәк шытымлы һәм 1,5 метрдан артмаган үрентеләре булган яисә алардан башка урман	0,5-0,3 (төркемнәрдә- 0,7-0,6)
	1,5 метрдан биегрәк үрентеләр	0,5-0,4
Ачык	Сирәклекләр, биеклегенә бәйсез рәвештә куаклар сирәк кенә шытып чыга башлаган, берән-сәрән агачлары булган кишәрлекләр	0,2-0,1
	1,5 метрға кадәр биеклектә урман яисә куаклыклар торгызылган урыннары булган кишәрлекләр (куелыгына карап)	
	Агач-куаклык үсемлекләре булмаган кишәрлекләр	

Урманда рекреация эшчәнлеген гамәлгә ашыру түбәндәгеләрнең сан күрсәткечләре ярдәмендә бәяләнә:

- 1) рекреацион файдалану ешлыгы;
- 2) рекреация басымы, рөхсәт ителгән рекреация басымы;
- 3) объектның рекреация сыешлыгы.

Рекреация басымы билгеле бер вакыт эчендә (сәгать, көн, ай, чор, ел) урманнарның бер берәмлек мәйданында (1 гектарда) ял итүче кешеләр саны белән билгеләнә.

Аерым урман кишәрлекләре, бигрәк тә автомобиль юлларына, бакчачылык ширкәтләренә, ял йортларына һәм башка төрле савыктыру холкындагы учреждениеләргә тоташып үсүче нарат һәм нарат-каен урманнары юигрәк тә көчәйтелгән рекреация басымына дучар була. Шәһәр урманнарында

һәм аларга янәшә торучы территорияләрдә рекреация басымының һәм тулаем алганда антропоген йогынтының төп төрләре булып түбәндәгеләр санала:

- 1) шәһәр халкының кышын һәм жәен урманнарда йөрүләре;
- 2) спорт белән шөгылләнүләр;
- 3) урманнарда пикниклар;
- 4) кыргый үсемлекләр (гөмбәләр, жиләкләр) эзерләү;
- 5) су коену һәм комлыкта кызынулар;
- 6) турист походлары;
- 7) пионер лагерьларында һәм ял йортларында сезонлы оештырылган ял;
- 8) бакчачылык һәм яшелчәчелек белән шөгылләнү;
- 9) сәнәгый һәм көнкүреш калдыкларынан чүплекләр;
- 10) оештырылмаган шәхси транспорт тукталышлары.

Рөхсәт ителә торган рекреация басымы – шактый вакыт аралыгында мондый йогынты нәтижәсендә урман биогеоценозларының үзлегеннән торгызылу үзенчәлекләреннән артып китмәгән басым. Ул гадәттә бик аз зәгыйфьләнүләргә китерә һәм биогеоценозларының аерым элементларына сизелер-сизелмәс үзгәрешләр кертә, аның төзелешен һәм вазыйфай тотрыклылыгын үзгәртми. Антропоген йогынты нәтижәләрен бетерү өчен максатлы урманчылык катышуы таләп ителми.

Урман утыртмаларына иң көчле рекреация басымы елның жылы вакытына туры килә, гәрчә кайбер спорт төрләре кышын да гамәлгә ашырыла.

Түбәндә урман кишәрлекләрен бәяләү, утыртмаларга рөхсәт ителүче рекреация басымы шкалалары һәм урман кишәрлекләрен рекреация эшчәнлеген гамәлгә ашыру өчен арендага тапшырганда урман кишәрлекләрен эзерләгәндә территорияләрне төзекләндерү буенча файдалану зарурлыгы булган якинча нормалары китерелә.

14.1.1 таблица.

Урман тирәлегенә рекреация деградациясен бәяләү шкаласы

Кишәрлеккә сыйфатлама	Рекреация деградациясе стадияләре
1	2
Урман тирәлеге бозылу күренешләре юк, агачлар һәм куаклар үсеше нормаль, аларда механик бозылулар юк; шытып чыкканнары һәм куаклары (төрле яшьтәге) тереклек итәргә сәләтле. Мондый урман тибына хас булган мүк һәм үлән капламы; аяк асты түшәмәсе (сыгылмалы) бозылмаган. Рекреацияне жайга салу таләп ителми.	1
Урман тирәлеге сизелер-сизелмәс үзгәргән һәм агачлар һәм куаклар үсеше начарланган, аларда берән-сәрән механик бозылулар бар; шытып чыкканнары һәм куаклары (төрле яшьтәге) яшәрлек, уртача куелыкта, 20%ка кадәр зарарланган һәм кипкән нөсхәләре бар. Мүк белән проект капланышы – 20%ка кадәр, үлән капламы – 50%ка кадәр (шулардан 1/10 –	2

Кишэрлеккэ сыйфатлама	Рекреация деградациясе стадияләре
1	2
болын үсемлекләре); аяк асты урман япмасы бераз бозылган, туфрак һәм аяк асты урман япмасы тыгызланган; агачларның аерым тамырлары шәрәләнгән, туфракның 5%ка кадәр майданы минераль өлешенә кадәр тапталган. Рекреация эшчәнлеген жайга салу таләп ителә.	
Урман тирәлеге шактый үзгәргән һәм агачлар һәм куаклар үсеше зәгыйфьләнгән, кәүсәләр 10% ка кадәр механик зарарланган; шытып чыкканнары һәм куаклары (бер үк яшьтәге) зәгыйфьләнгән, уртача куелькта яисә сирәк, 21-50% зарарланган һәм зәгыйфьләнгән нөсхәләр. Агачларның кәүсәләре тирәсендә мүк, аларның проект капламы 70-60% (шулардан 2/10 – болын үсемлекләре, чүп үләннәре күренә). Түшәмә һәм туфрак житәрлек тыгызланган, тамырлары шәрәләнгән агачлар бик күп, майданның 6-40%ында туфракның минерал өлешенә кадәр тапталган. Рекреация эшчәнлеген актив жайга салу таләп ителә.	3
Агач-болын тибындагы урман тирәлеге бик нык үзгәргән, агачлар шактый зәгыйфьләнгән, кәүсәләре 11-20% ка кадәр механик зарарланган; шытымнары һәм үрентеләре тереклек итәргә сәләтле түгел (башлыча чәчәклекләрдә), сирәк яисә бөтенләй юк, 50% артык нөсхәләре зарарланган яки корыган. Мүкләр бөтенләй юк, үләннең проект капламы 59-40% (шул исәптән 1/2 өлешенә кадәр болын үсемлекләре һәм чүп үләннәре тәшкит итә). Тамырлары шәрәләнгән агачлар күп, ачык урыннарда аяк асты түшәмәсе юк, майданының 41-60% өлешендә туфрак минерал өлешенә кадәр тапталган. Рекреация эшчәнлеген катгый рәвештә чикләү зарури	4
Урман тирәлеге деградацияләнгән; агачлары сирәкләнгән, чәчәклек-болын тибында, агачлары нык зәгыйфьләнгән яисә корый, 20%тан артык өлеше механик зарарланган; шытымнары, үрентеләре, мүкләре, аяк асты түшәмәсе юк, үләннең проект капламы 10%ка кадәр (шул исәптән 3/4 өлешендә диярлек болын үсемлекләре һәм чүп үләннәре), күп агачларның тамырлары шәрәләнгән һәм зарарланган. Майданының 60%ыннан артык өлешендә туфрагы минерал өлешенә кадәр тапталган. Рекреация рөхсәт ителми.	5

14.1.2 таблица.

Кишэрлеккэ санитар-гигиена бәяләмәсе шкаласы

Кишэрлеккэ (бүлемтеккэ) сыйфатлама	Классы (балл), санитария-гигиена ягыннан бәяләү буенча
1	2
Кишэрлекнең торышы яхшы санитар хәлдә, һавасы чиста, аэрациясе яхшы, техноген шау-шулар, канәчкеч бөжәкләр, үтеп чыкмаслык булып үскән куе үсемлекләр юк. Хуш исләр, урман авазлары, матур төсләр бар.	1
Кишэрлек шактый яхшы санитар хәлдә, бераз гына чүпләнгән, берән-сәрән кипкән агачлар бар, һава бераз пычрак, вакыт-вакыт техноген шау-шулар була	2

яисэ бөтенлэй юк	
Кишэрлек начар санитар хэлдэ, черегэн агач белэн тулган, чүплэнгэн. Чүп өөлгөн урыннар, карьерлар һәм чокырлар бар, хава бик нык пычранган (шул исэптэн начар ислэр килэ). Жилле, бик күлэгәле урын, техноген шау-шулар югары дәрәжэдэ, кан эчкеч бөжәклэр бик күп, артык дымлы, үтеп чыкмаслык куельыклар бар	3

Искәрмә. Билге кишэрлекнең санитар торышын даими рәвештә күзәтүләр нәтижәсендә бирелә.

14.1.3 таблица.

Утыртмаларның биологик тотрыклылыгын бәяләү шкаласы

Бони- тотрыклылыгы буенча	Агымдагы коелу процессларының күләме һәм сыйфатламасы (корый торган агачлар һәм саф коры-сары)	Гомуми кору күләме (2 нче һәм 3 нче торыш төркеме агачлары + чүп-чар белән тулу)	Корткычлар һәм авырулар булу	Урман тирәлеге торышы
1	2	3	4	5
1 – тотрыклы	2%ка кадәр (урта өлешендә 1,3 м диаметрлы агачлар хисабына)	5%ка кадәр	Юк яки берән-сәрән зәгыйфьләнү очраклары	Зәгыйфьлән мөгән
2 – тотрыклылыгы зәгыйфьләнгән	Корып кубу күләме табигый кору күләменнән 2 һәм аннан күбрәк мәртәбә артып китә (уртасына якын өлешендә 1,3 м диаметрлы агачлар хисабына)	6%-40%	Массакүләм таралырга һәм күп санда булырга мөмкин	Кагыйдә буларак, зәгыйфьлән гән, тулылыгы тигез түгел яки түбән
Бони- тотрыклылыгы буенча	Агымдагы коелу процессларының күләме һәм сыйфатламасы (корый торган агачлар һәм саф коры-сары)	Гомуми кору күләме (2 нче һәм 3 нче торыш төркеме агачлары + чүп-чар белән тулу)	Корткычлар һәм чир күренешләре булу	Урман тирәлеге торышы

Искәрмәләр:

2 нче биологик тотрыклылык классына караган агачлыктарда – сайланма, 3 нчедә тоташ санитар кисүләр үткәрелә (башка хужалыкка бәйлә эмерләр булмаганда).

2 нче һәм 3 нче биологик тотрыклылык классларына карый торган утыртмаларның суммар майданы санитар торышы канәгатьләндерерлек булмаган утыртмалар майданын тәшкил итә.

Үтүчәнлек: 1 – яхшы; 2 – уртача; 3 – начар.

Күрүчәнлек: 1 – яхшы; 2 – уртача; 3 – начар.

Кишәрлеккә эстетик бәяләмә шкаласы

Классы,	Утыртмалары	Ачык урыннар
1	2	3
1	Озын һәм киң ябалдашлы, сәламәт һәм матур куаклары һәм уртача куелькта шытымнары булган I-II бонитет класслы ылыслы һәм яфраклы утыртмалар. Яхшы үтеп керүчәнлекле, чүпләнмәгән кишәрлек	1,0 га кадәр майданы (ачыклыктар, аланнар), яхшы дренажланган әйбәт һәм коры туфрак; катлаулы, борылмалы чикләре булган 1 гектардан 3 гектарга кадәр майданлы, яхшы билгеләнгән рельефлы, декоратив урман авызлары булган кишәрлекләр, берән-сәрән декоратив агачлары яисә формалашкан агач-куак төркемнәре; декоратив үсемлекләр белән әйләндереп алынган, ярлары күренеп торган зур булмаган матур сулыклары бар
2	Составында 5 берәмлек зирек һәм усак катнашындагы III бонитет классына караган утыртмалар, – ябалдашларының киңлеге һәм зурлыгы уртача, куе, яшь үрентеләре белән куаклыклары жәберләнгән булганда. Өлешчә чүпләнгән урын (5 м ³ /га кадәр)	Чикләренен конфигурациясе гади рәвешле булган зур күләмле ачык урыннар; вак декоратив үсемлекләр белән әйләндереп алынган сулы урыннар; агач үсми торган, куаклыклар басып алган кишәрлекләр
3	Зирек һәм усак, шулай ук IV-V бонитет класслы ылыслылар өстенлек иткән үрентеләр. Агачларның ябалдашлары начар үсеш алган. Чүп-чар һәм коры-сары белән тулу дәрәжәсе: 5 м ³ /га һәм күбрәк	Урман утыртылмаган киселгән урыннар, сөрүлекләр, электрүткәргеч линияләр, хужалыктар, сазлыктар һәм башка ачык майданнар, декоративлыгы түбән булган сулыклар

Искәрмәләр:

Ачык ландшафтларны эстетик бәяләү түбәндәге күрсәткечләрне исәпкә алып уздырыла:

1) жирлектәге торышы, туфрагының дымлылыгы, үтеп йөрүчәнлек дәрәжәсе;

2) кишәрлекнең зурлыгы һәм конфигурациясе;

3) урман кырыйларының һәм жирлекнең, әйләнә-тирәдәге ачык урыннарның гүзәллеге;

4) агачларның һәм куакларның берән-сәрән яисә зур булмаган төркемнәре булу һәм аларның урнашу холкы;

5) үлән һәм мүк капламының сыйфаты;

6) сулыкларның күләме һәм конфигурациясе, ярларының һәм әйләнә-тирәсендәге үсемлекләрнең холкы, су өслегенен ял итүчеләр өчен коенырга

мөмкин булуы, сулыкның санитар торышы һәм ял итү һәм коену өчен аннан файдалану мөмкинлеге.

Рекреация басымына карап, урман кишәрлекләреннән ял итү өчен файдалану режимы түбәндәгечә булырга мөмкин:

1) ирекле – гектарына 5 кешелек басым булганда (тыныч ял итү өчен аз төзекләндерелгән зона);

2) уртача-жайга салына торган – гектарына 6-20 кешелек басым булганда (актив ял итү өчен рекреация объектлары белән житәрлек дәрәжәдә тәмин ителгән зона);

3) катгый рәвештә жайга салына торган – гектарына 20 кешедән артык басым туры килгәндә (актив ял итү өчен аерым урман кишәрлекләре, алар максималь рәвештә төзекләндерелгән булырга тиеш).

14.1.5 таблица.

Рекреация билгеләнешендәге урманнарда төп хужалык чаралары һәм урманнардан файдалану төрләре

№ п/п	Чараларның аталышы	Вазыйфай зоналар		
		Актив ял	Һава сулап йөрү	Фауна тынычлыгы
1	2	3	4	5
I. Урман хужалыгы чаралары				
1.	Урманнарны тәрбияви кисүләр, түбәндәге максатларда:			
	Ландшафтларны рәвешкә китерү	+	+	–
	Азкыйммәтле үсемлекләргә юк итү	+	+	+
	Табиғый яңартылуга булышу	+	+	+
	үрентеләргә тәрбия кылу	+	+	+
	Гамәлдәге һәм ясалган урман ландшафтларын тәрбия кылу	+	+	+
	Утыртмаларның рәвешен үзгәртү һәм яңарту	+	+	–
2.	Реконструкция кисүләре	+	+	–
3.	Башка төрле кисүләр, түбәндәге максатларда:			
	Ачык ландшафтлар ясау, ерактагы күренешләргә чистарту	+	–	–
	Күренә торган урыннарда рекреацияләү ягыннан караганда тулы булмаган үсемлекләргә юкка чыгару	+	–	–
	Ял итү һәм төзекләндерү объектларын төзү өчен майданнарны чистарту	+	+	–
	Ачык ландшафтларны һәм күренеп тора торган урыннарны тәрбия кылу	+	+	–
4.	Агачлар һәм куаклыктар утырту, түбәндәге максатларда:			
	Ландшафтларны рәвешкә китерү	+	+	–
	Урманның санитария-гигиена	+	+	–

№ п/п	Чараларның аталышы	Вазыйфаи зоналар		
		Актив ял	Һава сулап йөрү	Фауна тынычлығы
1	2	3	4	5
	үзенчәлекләрен һәм утыртмаларның тотрыклылыгын арттыру			
	Урманны торгызу	–	+	+
	Ремизлар ясау	–	–	+
	Утыртмаларны реконструкцияләү	+	+	–
5.	Болынлы газоннар булдыру	+	–	–
6.	Ачык урыннарда үлән капламын карап тоту	+	+	–
7.	Табигать саклау чаралары	+	+	+
8.	Санитар-яклау чаралары, ш.и. санкисүләр	+	+	+
9.	Янгынга каршы чаралар	+	+	+
10.	Урманга хилафлык килүләрне һәм ял итүчеләр тарафыннан урманга зыян салынуларны профилактикалау	+	+	+
II. Биотехника чаралары һәм фаунаны саклау				
1.	Хайваннарның тереклек итү шартларын яхшырту	–	–	+
2.	Ашату майданнары ясау һәм хайваннарны ашатып тору	–	+	+
3.	Оялыктар ясау һәм элөп кую	+	+	+
4.	Урман хужалыгы эшләрен регламентлау һәм чикләмәләр керту	–	–	+
III. Территорияне төзекләндерү				
1.	Юл-сукмак челтәрләре, ясалма корылмаларга автотукталышлар ясау	+	+	–
2.	Рекреация маршрутларын төзү	+	+	–
3.	Күзәтү нокталарын һәм карау майданнарын ясау	+	+	–
4.	Ял итү майданнары ясау һәм аларны жиһазлау	+	+	–
5.	Кече архитектура рәвешләрен һәм урман- парк жайланмаларын төзү һәм урнаштыру	+	+	–
6.	Визуаль мәгълүмат	+	+	+
7.	Күрсәтмәле агитация	+	+	–
8.	Куну урыны булган, жәйге, стационар типтагы ял урыннары ясау һәм жиһазлау	+	–	–
9.	Төзекләндерү объектларын карау, аларны ремонтлау	+	+	+
IV. Урманнан файдалану				
1.	Өлгергән һәм картайган урман утыртмаларын кисү	–	–	–
2.	Урман торгызуга бәйле агач кисүләр	–	–	–
3.	Печән чабу	+	+	–
4.	Терлек көтү	–	–	–
5.	Жиләкләрне, гөмбәләрне, чикләвекләрне	+	+	–

№ п/п	Чараларның аталышы	Вазыйфай зоналар		
		Актив ял	Һава сулап йөрү	Фауна тынычлығы
1	2	3	4	5
	Һәвәскәр жыю			
6.	Дару чималын һәвәскәр жыю	+	+	–
7.	Умартачылык	–	–	–

Искәrmәләр: «+» тамгасы – файдалану рөхсәт ителә;
«-» тамгасы – файдалану рөхсәт ителми.

2.8.2. Рекреация эшчәнлегенә бәйлә зона кварталларының һәм (яки) аларның өлешләре исемлеге

Кишәрлек урманчылыклары буенча рекреация эшчәнлеге зонасының кварталлар исемлеге әлеге регламентның 5 таблицасында китерелде.

2.8.3. Рекреация эшчәнлегенә караган зона территориясен функциональ зоналарга бүлү

Рекреацияләү зоналары вазифай зоналарга түбәндәгечә бүлгәләнә:

- 1) интенсив кулланылышы;
- 2) уртача кулланылышы;
- 3) концентрацияле ял итүгә бәйлә;
- 4) резерватлы;
- 5) заказник;
- 6) катгый режимлы;
- 7) хужалыкка бәйлә.

2.8.4. Урман кишәрлекләрендә вакытлы төзелгән корылмалар исемлеге һәм аларны төзекләндерү нормативлары

14.1.6 таблица.

Рекреация билгеләнешендәге урманнарда территорияләрне төзекләндерү нормалары (гомуми мәйданынан 100 га)

№ п/п	Чараларның аталышы	Үлч. бер.	Күлә ме, м	Урнашкан урыны (кварталы, бүлемтеге)
1	2	3	4	5
1.	Күрсәтмә такталар урнаштыру	данә	2	Урманчылык ихтыяры буенча
2.	Жәяүле күперләре урнаштыру	данә	2	Урманчылык ихтыяры буенча
3.	Яңгырдан әвеслекләр, павильоннар урнаштыру	данә	2	Урманчылык ихтыяры буенча

№ п/п	Чараларның аталышы	Үлч. бер.	Күләме, м	Урнашкан урыны (кварталы, бүлемтеге)
1	2	3	4	5
4.	Пикник өстәлләре урнаштыру	данә	3	Урманчылык ихтыяры буенча
5.	Утыргычлар һәм диваннар кую	данә	30	Урманчылык ихтыяры буенча
6.	Чүп жыйгычлар урнаштыру	данә	3	Урманчылык ихтыяры буенча
7.	Сукмаклар салу	км	0,4	Урманчылык ихтыяры буенча
8.	Автотукталыш урыннары ясау	данә	3	Урманчылык ихтыяры буенча
9.	Палаткалар өчен урыннар ясау	данә	–	Урманчылык ихтыяры буенча
10.	Учак урыннары ясау (азык әзерләү урыннары кору)	данә	5	Урманчылык ихтыяры буенча
11.	Коеларны һәм чишмәләрне төзекләндерү	данә	1	Урманчылык ихтыяры буенча

2.8.5. Урманнарда рекреацияләү эшчәнлеген гамәлгә ашыру өчен файдалану параметрлары һәм чорлары

Урманнарда рекреацияләү эшчәнлегенә урман законнарының хокукый-норматив актлары нигезендә расланган Урманнарда рекреацияләү эшчәнлеген гамәлгә ашыру өчен файдалану кагыйдәләре белән регламентлана, аларда түбәндәгеләр карала:

рекреацияләү эшчәнлеген гамәлгә ашыру өчен аерып чыгарыла торган урман кишәрлекләренен зурлыгын билгеләгәндә, урман утыртмаларына зыян салынмау шартларын үтәп, урман экосистемаларына карата булган оптималь рекреация басымына таянып эш итәргә кирәк;

урманнарда ял итүне, туристлык, физкультура һәм спорт эшчәнлеген оештыру максатларында рекреацияләү эшчәнлеген гамәлгә ашыру өчен файдаланучы затлар туристлык станцияләрен, туристлык сукмакларын һәм трассаларын ясарга, мәдәни-массакуләм чараларны, жәяүләп, велосипедта һәм чаңгыда шууларны, сынлы сәнгать белән шөгыйльләнүләрен, кызыксындыргыч һәм экологик экскурсияләр үткөрүне оештырырга, аерым спорт төрләре буенча асылы урманда ярышлар үткөрүгә туры килә торган спорт ярышларын, физкультура-спорт фестивальләрен һәм күнегүләр ясау өчен жыелышуларны, шулай ук аерым рекреацияләү эшчәнлегенә төрләр оештырырга мөмкин;

рекреацияләү эшчәнлеген гамәлгә ашыру өчен тапшырылган урман кишәрлекләрендә табигый ландшафтлар, хайваннар дөньясына караган объектлар, су объектлары сакланырга тиешле;

рекреацияләү эшчәнлеген гамәлгә ашыру өчен урманнарда файдалану әйләнә-тирә мохиткә һәм кеше сәламәтлегенә зыян китерми торган ысуллар ярдәмендә башкарыла;

вакытлыча корылмаларны, физкультура-савыктыру, спорт һәм спорт-техника корылмаларын вакытлыча урнаштыру барыннан да элек агачсыз һәм куаксыз урыннарда, ә мондый урыннар булмаганда – артык кыйммәтле булмаган агачлар белән капланган, урманнарны үзләштерү проектында билгеләнгән урыннарда рөхсәт ителә, әгәр бу хәл Татарстан Республикасы урман планында билгеләнгән булса;

халыкка масскүләм ял итү өчен, кече архитектура рәвешләрен урнаштыру һәм ял итү һәм тәмәке тарту урыннарын ясау юлы белән, уңайлы шартлар тудыру урман экосистемаларының экология шартларына тискәре рекреация йогынтысын киметергә мөмкинлек бирәчәк.

урман сукмакларыннан һәм гидротехника корылмаларыннан гайре, капитал төзелеш объектларын урнаштырмыйча гына, урманчылык территориясендә рекреация эшчәнлеген гамәлгә ашыру рөхсәт ителә.

Рекреацияләү эшчәнлеген гамәлгә ашыру өчен урман кишәрлекләре дәүләт учреждениеләренә, муниципаль учреждениеләргә – даими (вакыты чикләнмичә) файдалануга тапшырылырга, башка затларга – арендага бирелергә мөмкин.

Рекреация эшчәнлеген гамәлгә ашыру өчен урманнардан файдаланганда Россия Федерациясе Хөкүмәтенәң 2007 ел, 30 июнь, № 417 карары белән расланган Урманнарда янғын куркынычсызлыгы кагыйдәләре һәм Россия Федерациясе Хөкүмәтенәң 2017 ел, 20 май, № 607 карары белән расланган Урманнарда санитар куркынычсызлык кагыйдәләре таләпләре үтәлүен тәмин итәргә кирәк.

Янғын чыгу куркынычы янаган чорда урманнар территориясендә рекреация эшчәнлеген гамәлгә ашырганда массакүләм чаралар үткәру бары тик жирле үзидарә органнары белән килештереп, файдаланыла торган урман кишәрлекләрендә учак ягу һәм чүп жыю урыннары булдыру шарты белән рөхсәт ителә.

Урманнардан рекреация эшчәнлеген гамәлгә ашыру өчен файдаланучы затларның хокуклары:

урманнардан файдалануны урман кишәрлеген бирү турындагы документларга, шул исәптән урман кишәрлегенә аренда шартнамәсенә, урман кишәрлеген даими (вакытын чикләмичә) файдалануга тапшыру турында карарга туры китереп гамәлгә ашырырга;

Россия Федерациясе Урман кодексының 13 статьясындагы 1 өлеше нигезендә урман инфраструктурасы (урман юллары, урман складлары һәм башкалары) ясау;

Россия Федерациясе Урман кодексының 41 статьясының 2 өлеше һәм 21 статьясының 7 өлеше нигезендә урман кишәрлекләрендә вакытлы корылмалар торгызу һәм аларны төзекләндерү;

тиешле урман кишәрлекләрендә физкультура, спорт һәм спорт-техник корылмалар торыгызырга, әгәр Россия Федерациясе субъекты территориясендә урманнарны үзләштерү планында (Россия Федерациясе субъектының урман

планында) урманнарны үзлөштөрү буенча планлаштырылган зоналар билгеләнгән булса, аларның чикләрендә рекреация эшчәнлеген гамәлгә ашыру буенча объектларны төзү, үзгәртеп кору һәм эксплуатацияләү күздә тотылса;

башка хокуклардан файдаланырга, әгәр аларны тормышка ашыру Россия Федерациясенә урман законнары таләпләренә каршы килмәсә.

Вақытлыча корылмаларны, физкультура-савыктыру, спорт һәм спорт-техника корылмаларын вақытлыча урнаштыру барыннан да элек агачсыз һәм куаксыз урыннарда, ә мондый урыннар булмаганда – артык кыйммәтле булмаган агачлар белән капланган, урманнарны үзлөштөрү проектында билгеләнгән урыннарда рөхсәт ителә.

Урманнардан рекреация эшчәнлеген гамәлгә ашыру өчен файдаланучы затларның бурычлары:

РФ УК 88 ст. 1 өл. ярашлы рәвештә урманнарны үзлөштөрү проекты төзү; урманнардан урманнарны үзлөштөрү проекты нигезендә файдалану;

урман кишәрлегенә аренда шартнамәсендәгә һәм урман кишәрлеген даими (вакыты чикләнмичә) файдалануга тапшыру турында карарда билгеләнгән шартларны үтәү;

урманнардан туфрак эрозиясен чикли торган, урманнарның торышына һәм янадан үсеп китүенә, шулай ук су һәм башка табигый объектларга тискәре йогынты ясамый торган яисә бу күренешләрне чикли торган ысуллар һәм технологияләр ярдәмендә файдалану;

РФ Урман кодексының 21 ст. 6 өл. нигезендә урман инфраструктурасын төзүгә бәйлә булмаган гидротехника корылмаларын төзү, үзгәртеп кору һәм (яки) эксплуатацияләү өчен файдаланылган жирләрне рекультивацияләү;

урманнарда янғын куркынычсызлыгы кагыйдәләрен, урманнарда санитар иминлек кагыйдәләрен үтәү;

РФ Урман кодексының 26 ст. 2 өл. ярашлы рәвештә ел саен урман декларациясе тапшыру;

РФ Урман кодексының 49 ст. 1 өл. нигезендә урманнардан файдалану турында хисап тапшырырга;

РФ Урман кодексының 60 ст. 1 өл. нигезендә урманнарны саклау һәм яклау турында хисап тапшыру;

РФ Урман кодексының 91 ст. 4 өлешенә ярашлы рәвештә дәүләт урман реестрына билгеләнгән тәртиптә РФ Урман кодексының 91 ст. 2 өлешендә каралган документлаштырылган мәгълүматларны тапшыру;

Россия Федерациясе законнарында каралган башка йөкләмәләрен үтәү.

2.9. Урманнардан урман плантацияләре ясау һәм аларны эксплуатацияләү өчен рөхсәтле файдалану нормативлары, параметрлары һәм чорлары

Урман плантацияләре ясау һәм аларны эксплуатацияләү билгеле бер максатчан токымга карый торган урман үрентеләре үстерүгә бәйлә эшкуарлык

эшчәнлегеннән гыйбарэт. Билгеле бер (максатчан токымнарға) токымга караган урман утыртмаларына ясалма үстерелгән, билгеләнгән сыйфатламаларына ярашлы агач үстерү алар хисабыннан тәмин ителә торган урман утыртмалары кертелә. Урман плантацияләре урман фонды жирләрендә һәм башка категория жирләрендә (урман утыртмалары капламаган жирләрдә һәм урманның булмаган жирләрдә) ясалырга мөмкин. Урман плантацияләрендә урман утыртмаларын кисү һәм урман утыртмаларына кирт салу эшләрен башкару чикләмәләрсез рөхсәт ителә (РФ УК 42 ст.).

Гражданнарға, юридик затларға урман плантацияләрен ясау һәм аларны эксплуатацияләү өчен урман кишәрлекләре – РФ Урман кодексы нигезендә, жир кишәрлекләре – жир законнары нигезендә арендага тапшырыла.

Дәүләти яисә муниципаль мөлкәттәге урман кишәрлегенә аренда шартнамәсе урман плантацияләре ясау максатларында РФ Урман кодексының 72 ст. 3 өлеше нигезендә ун елдан алып кырык тугыз елга кадәр төзелә.

Плантация ясау максатларында түбәндәгеләрне файдалану рөхсәт ителми: су саклау зоналарында урнашкан урманнарны; табигый һәм башка объектларны яклау вазыйфасын үтәүче урманнарны; кыйммәтле урманнарны; махсус сакланучы урман кишәрлекләрендә урнашкан урманнарны.

2.10. Урманнардан жимешле, жыләкле, декоратив урман үсемлекләре һәм дару үләннәре үстерү өчен файдалану нормативлары, параметрлары һәм чорлары

Урманнардан жимешле, жыләкле, декоратив урман үсемлекләре һәм дару үләннәре үстерү өчен файдалану тәртибе «Урманнардан жимешле, жыләкле, декоратив урман үсемлекләре һәм дару үләннәре үстерү өчен файдалану кагыйдәләрен раслау турында» 2011 ел, 5 декабрь, № 510 Рослесхоз боерыгы белән расланган.

Урман жимешләре, жыләкләр, декоратив үсемлекләр һәм дару үләннәре үстерү (РФ УК 39 ст.) жимешләр, декоратив үсемлекләр, дару үләннәре һәм башка шуңа охшаш урман ресурслары алуға бәйле эшқуарлык эшчәнлегеннән гыйбарэт.

Үстерү өчен файдаланыла торган урман кишәрлекләрендә вакытлы корылмалар урнаштыру рөхсәт ителә.

Жимешле, жыләкле, декоратив урман үсемлекләрен, дару үләннәрен үстерү өчен, беренче чиратта, урман фонды жирләре составындагы урмансыз жирләр, шулай ук урман булып житешмәгән диләнкеләр, аланнар һәм урман культураларын утыртканчыга кадәр урманның табигый торгызылуы мөмкин булмаган башка урман утыртмалары белән капланмаган жирләр; рекультивацияләнергә тиешле (эшкә яраклы үзлегә беткән торфлыклар һ.б.) жирләр файдаланыла.

Жимешле, жиләкле, декоратив урман үсемлекләрен, дару үләннәрен үстерү өчен үзгәртеп коруга билгеләнмәгән, азкыйммәтле утыртма кишәрлекләре файдаланылырга мөмкин.

РФ Урман кодексының 60.15 статьясы нигезендә Россия Федерациясе Кызыл китабына, Татарстан Республикасы Кызыл китабына кертелгән үсемлек төрләре очрый торган урман кишәрлекләреннән жимешле, жиләкле, декоратив урман үсемлекләрен, дару үләннәрен үстерү өчен файдалану тыела.

Яклаучы урманнардан һәм урманнардагы махсус яклана торган кишәрлекләрдән жимешле, жиләкле, декоратив урман үсемлекләре һәм дару үләннәре үстерү өчен файдалану тыела.

Азык-төлек урман продукциясен плантациядә үстерү перспективалары

Кыргыз азык-төлек һәм дару үләннәре өлкәсендә шактый гына табигый запаслар булуга карамастан, соңгы 20-30 елда кайбер төр жиләкләрне, жимеш бирә торган үсемлекләрне һәм гөмбәләрне ясалма үстерү тенденциясе барлыкка килде. Моның сәбәбе – плантацияләрдә үстерелгән продукциянең үзкыйммәте халыктан жыелган шул ук төр кыргыз үсемлекләрен сатып алу бәяләренә караганда кимрәк чыга.

Плантацияләрдә барлык төр эшләрен дә бергә туплап һәм механикалаштырып була, шул исәптән эзерләүне дә, бер берәмлек майданнан уңышны арттырып, һава шартларына бәйлелекне бетереп, селекция өчен шартлар тудырып, продукциянең сыйфатын арттырып була.

Аз гына чыгымнар белән табигый шартларда иң продуктив үсемлекләрен сайлап алырга һәм аларда жимеш бирү һәм эксплуатацияләү (ягъни культуралаштыру) өчен оптималь шартлар тудырырга мөмкин.

Культивацияләнергә мөмкин булган һәм культураны гамәлгә керткәндә үзлекләрен югалтмый торган үсемлек төрләре плантацияләрен булдыру максатка ярашлырак.

Өлкә шартлары түбәндәге плантацияләрен ясау өчен яраклы: кара миләш (арония), сырғанак, гөлжимеш, кара карлыган һәм башка азык-төлек үсемлекләре, дару үләннәре, гөмбәләрдән – шампиньон плантацияләре.

Хәзерге вакытта, сатып алу бәяләре бик югары булганда, акчаны плантацияләр булдыруга тотарга тәкъдим итәргә мөмкин.

Гөлжимеш плантацияләре өчен иң яхшы туфрак – озак су баса торган елгаларның үзәннәрендәге органик матдәләргә бай кара туфрак һәм кие соры урман туфрагы. Плантацияләр ясау өчен сөргәннән, гектарына 100 т органик, 160 кг фосфор, 80 кг калий ашламалары кертелгәннән соң 3x1,5 м итеп казылган чокырларга яки буразналарга гөлжимеш утырту эше башкарыла, шушы рәвешле башкарылган плантацияләрен уңыш бирү дәрәжәсе гектарына 5,0 тоннага житә.

Урманчылыкларда ясалма алым белән гади вешенка гөмбәсе үстерергә мөмкин. Бер тонна гөмбә житештерү өчен лабораторияләрдә үстерелә торган инокулянт йоктырырга һәм плантациягә 25-30 см озынлыктагы һәм 22 см диаметрлы 700 усак кисеге утыртырга кирәк, өч ел эчендә бер тонна гөмбә алырга мөмкин булчак.

2.11. Урманнардан урман үсентеләренең утырту материалын (үсентеләр, чәчкеннәр) үстерү өчен файдалану нормативлары, параметрлары һәм чорлары

Урман утыртмаларының утырту материалын (үсентеләр, чәчкеннәр) үстерү РФ Урман кодексының 39.1 ст. һәм 2011 ел, 19 июль, № 308 Рослесхоз боерыгы белән расланган Урманнардан урман үсемлекләренең утырту материалын (үсентеләр, чәчкеннәр) үстерү өчен файдалану кагыйдәләре нигезендә урманнарны торгызу һәм урман үрчетү максатларында гамәлгә ашырыла торган эшқуарлык эшчәнлегеннән гыйбарәт.

Урман үрентеләренең утырту материалын (үрентеләр, чәчкеннәр) үстерү өчен урман кишәрлекләре дүләр учреждениеләренә, муниципаль учреждениеләргә – даими (вакыты чикләнмичә) файдалануга, башка затларга арендага тапшырыла.

Урман утыртмаларының утырту материалын (үрентеләр, чәчкеннәр) үстерү өчен файдаланыла торган урман кишәрлекләрендә теплицалар, башка корылмалар һәм төзелмәләр кору рөхсәт ителә (РФ УК 39.1 ст. 2 өлеше).

Урман үсемлекләренең утырту материалын (үрентеләр, чәчкеннәр) үстерү өчен урманнардан файдалану урманчылыкның яисә урман паркының урман хужалыгы регламентлары нигезендә гамәлгә ашырыла.

РФ Урман кодексының 24 статьясындагы 2 өлеше нигезендә урманнардан файдаланучы гражданның, юридик затларның урман хужалыгы регламентын һәм урманнарны үзләштерү проектын үтәмәве урман кишәрлегенә аренда шартнамәсен вакытыннан алда туктату, шулай ук урман кишәрлегеннән даими (вакыты чикләнмичә) файдалану хокукын мәжбүри туктату өчен нигез була.

Урманнардан файдалану урман кишәрлекләрен биреп яки бирмичә, урман ресурсларын алып яки алмыйча гамәлгә ашырыла.

Урманнардан файдаланучы гражданның, юридик затлар РФ Урман кодексының 25 статьясында каралган тәртиптә, гражданның законнары нигезендә үзагачка һәм алынган башка урман ресурсларына карата милекчелек хокукына ия булалар.

Урман үрентеләренең утырту материалын (үрентеләр, чәчкеннәр) үстерү өчен урманнардан файдалану РФ Урман кодексының 27 статьясы нигезендә чикләнәргә мөмкин.

Урман үрентеләренең утырту материалын (үрентеләр, чәчкеннәр) үстерү өчен урманнардаң файдаланучы затларның хокуклары һәм бурычлары.

Урман үрентеләренең утырту материалын (үрентеләр, чәчкеннәр) үстерү өчен урманнардаң файдаланучы затларның хокуклары:

1) урман кишәрлегенә аренда шартнамәсе шартлары нигезендә файдалануны гамәлгә ашыру;

2) РФ Урман кодексының 13 статьясындагы 1 өлешә нигезендә урман инфраструктурасы (урман юллары, урман складлары һәм башкаларны) ясау;

3) РФ Урман кодексының 39.1 ст. 2 өл. нигезендә тапшырылган урман кишәрлекләрендә теплицалар, башка корылмалар һәм төзелмәләр урнаштыру;

4) әгәр аларны тормышка ашыру Россия Федерациясенә урман законнары таләпләренә каршы килмәсә, башка хокукларга ия булу.

Урман үрентеләренең утырту материалын (үрентеләр, чәчкеннәр) үстерү өчен урманнардаң файдаланучы затларның бурычлары:

1) РФ Урман кодексының 88 ст. 1 өл. ярашлы рәвештә урманнарны үзләштерү проекты төзәргә;

2) урманнардаң урманнарны үзләштерү проекты нигезендә файдалану;

3) урман кишәрлегенә аренда шартнамәсе шартларын үтәү;

4) урман үсемлекләренә утырту материалын (үрентеләр, чәчкеннәр) үстерү өчен урманнардаң файдалануны туфрақ эрозиясә барлыкка килүне чикли торган, урманнарны алга таба торгызуга карата, шулай ук су объектларына һәм башка табигать объектларына тискәре йогынтыны юкка чыгара яки чикли торган ысуллар ярдәмендә гамәлгә ашыру;

5) урманнарда янғын куркынычсызлыгы кагыйдәләрен, урманнарда санитар иминлек кагыйдәләрен үтәү;

6) РФ Урман кодексының 26 ст. 2 өл. нигезендә ел саен урман декларациясә тапшыру;

7) РФ Урман кодексының 49 ст. 1 өл. нигезендә урманнардаң файдалану турында хисап тапшыру;

8) РФ Урман кодексының 60 ст. 1 өл., РФ Урман кодексының 91 ст. 4 өл., РФ Урман кодексының 91 ст. 2 өл. шул ук пункты нигезендә урманнарны саклау һәм яклау турында хисап тапшыру;

9) РФ Урман кодексының 91 ст. 2 һәм 4 өл. нигезендә билгеләнгән тәртиптә документлаштырылган мәгълүматларны дәүләт урман реестрына тапшыру;

10) Россия Федерациясә законнарында каралган башка йөкләмәләренә үтәү.

Урман үсентеләренә утырту материалын (үсентеләр, чәчкеннәр) үстерү өчен урманнардаң файдалануға карата таләпләр

Урман үсемлекләренең утырту материалын (үрентеләр, чәчкеннәр) үстерү өчен, иң беренче чиратта, урман фонды жирләре составындагы урман белән капланмаган жирләренә, шулай ук урмансыз диләнкеләренә, аланнарны һәм башка, урман үсемлекләре белән капланмаган, урман урнашкан бүтән категория жирләре файдаланыла.

Урман үсемлекләренең утырту материалын (үрентеләр, чәчкеннәр) үстерү өчен урман үсемлекләренең яхшыртылган һәм сортлы орлыклары, яки, әгәр андый орлыклар булмаса, урман үсемлекләренең нормаль орлыклары кулланыла.

Урман үсемлекләренең утырту материалын (үрентеләр, чәчкеннәр) үстерү өчен урман үсемлекләренең районнарда бүленмәгән орлыкларын, шулай ук сыйфаты тикшерелмәгән урман үсемлекләре орлыкларын, чәчүлекләрен һәм башкаларын куллану тыела.

Россия Федерациясе Кызыл китабына, Россия Федерациясе субъектлары кызыл китапларына кертелгән үсемлек төрләре очрый торган урман кишәрлекләрен урман утыртмаларының утырту материалын (үрентеләр, чәчкеннәр) үстерү өчен файдалану Россия Федерациясе Урман кодексының 60.15 статьясы нигезендә тыела.

2.12. Урманнарда жир асты байлыкларын геологик өйрәнү буенча эшләр башкару өчен, файдалы казылма ятмаларын эшләр чыгару өчен файдалану нормативлары, параметрлары һәм чорлары

Урман кишәрлекләреннән жир асты байлыкларын геологик өйрәнү буенча эшләр башкару өчен, файдалы казылма ятмаларын эшләр чыгару өчен файдалану урманчылыкның урман хужалыгы регламенты (РФ УК 43 ст.) нигезендә гамәлгә ашырыла.

РФ УК 21 статьясы нигезендә жир асты байлыкларын геологик өйрәнү буенча эшләр башкару өчен, файдалы казылма ятмаларын эшләр чыгару өчен урманнарда файдаланганда урман фонды жирләрендә урман инфраструктурасын төзүгә бәйле объектларны төзү, аларны үзгәртеп кору һәм эксплуатацияләү рөхсәт ителә. Урман инфраструктурасын төзүгә бәйле булмаган объектларны төзү, үзгәртеп кору һәм эксплуатацияләү урманнарны үзләштерү проекты нигезендә гамәлгә ашырыла. Урман урнашкан башка категория жирләрендә жир асты байлыкларын геологик өйрәнү буенча эшләр башкаруга, файдалы казылма ятмаларын эшләр чыгаруга бәйле объектларны төзү, аларны үзгәртеп кору һәм эксплуатацияләү башка федераль законнарда билгеләнгән очракларда шушы жирләренң максатчан билгеләнешенә туры китереп рөхсәт ителә.

Урман инфраструктурасын төзүгә бәйсез объектларны төзү, аларны үзгәртеп кору һәм эксплуатацияләү буенча башка барлык очраклардагы кебек үк, эшләр тәмамланганнан соң файдаланылган жирләр рекультивацияләнәргә тиеш (РФ УК 21 ст. 6 өлеше).

Жир асты байлыктарын геологик өйрөнү эшлэрен башкару өчен, файдалы казылма ятмаларын эзерлэү өчен дәүлэт мөлкәтендә яисә муниципаль мөлкәттә торучы урман кишәрлекләре арендага тапшырыла, әлеге РФ Урман кодексының 43 ст. 2, 3 өлешләрәндә каралган очрактардан тыш.

Дәүлэт хакимияте органнарының, жирле үзидарә органнарының әлеге РФ Урман кодексының 81-84 статьялары нигезендә билгеләнгән вәкаләтләрәнә туры китереп бирелгән рөхсәтләрә нигезендә урман фонды жирләрәндә урман кишәрлеген бирмичә генә жир асты байлыктарын геологик өйрөнү эшлэрен башкарырга рөхсәт ителә, әгәр мондый эшләрне башкару урман утыртмаларын кисүгә, капитал төзелеш объектларын төзүгә китереп чыгармаса (РФ УК 43 ст. 3 өл.).

Жир асты байлыктарын геологик өйрөнү буенча эшләр башкару һәм файдалы казылма ятмаларын эшкәртү өчен урман кишәрлегенә аренда шартнамәсе кырык тугыз елга кадәрле срокка төзелә һәм РФ Урман кодексының 43 ст. 2 өлешендә каралган гариза килгән көннән башлап утыз көннән артмаган срокта аукцион уздыруны таләп итми. Дәүлэт хакимияте органы, жирле үзидарә органы, үзләрәненә Урман кодексының 81-84 статьяларында билгеләнгән вәкаләтләрә чикләрәндә, килгән гаризаны карыйлар һәм урман кишәрлегенә яңа аренда шартнамәсен төзүдән баш тарту өчен нигезләр булуын яки булмавын тикшерәләр һәм аталган карау һәм тикшерү нәтижәләрә буенча урман кишәрлегенә арендаторы булып тораучы гражданин яки юридик зат белән мондый урман кишәрлегенә яңа аренда шартнамәсен сатулар уздырмыйча төзү турында карар яки, РФ Урман кодексының 43 ст. 2 өлешендә каралган шартларның берсе генә булса да үтәлмәгәндә, мондый шартнамәне төзүдән баш тарту турында карар кабул ителәр. Мондый шартнамәне төзүдән баш тарту турында карарда тиешле карар кабул итүнең барлык нигезләрә булырга тиеш (РФ Урман кодексының 72 ст. 3 өлешә һәм 74 ст. 3 өлешә).

Урман кишәрлекләрәненә күрсәтелгән аренда чоры жир асты байлыктары турындагы законнарның таләпләрән исәпкә алып билгеләнә.

«Жир асты байлыктары турында» 1992 ел, 21 февраль, № 2395-1 РФ законының 10 статьясында жир асты кишәрлекләрә файдалануга билгеле бер вакытка бирелә дип билгеләнә:

2395-1 номерлы РФ законының 10 статьясында жир асты кишәрлекләрә файдалануга билгеле бер вакытка бирелә дип билгеләнә:

геологик өйрөнү өчен – 5 елга кадәр вакытка;

файдалы казылмалар табу өчен – файдалы казылма ятмаларын эшләрәне жир асты байлыктарынан нәтижәле файдалануны һәм саклауны тәмин итә торган техник-икътисадый нигезләмәдән чыгып исәпләнә торган файдалы казылма ятмаларын эшкәртү чорына;

жир асты суларын табу өчен – 25 елга кадәр вакытка;

жир асты кишәрлекләрәнән файдалану хокукын вакытынан алда туктатканда тапшырылган жир асты кишәрлекләрәнән кыска вакытлы

файдалану хокукы нигезендә файдалы казылмалар табу өчен – бер елга кадәр вакытка;

элегә Законның 2.3 статьясының беренче өлешендәге 1 пункттында күрсәтелгән һәм элегә Законның 10.1 статьясының 6 пункттындагы сизезенче абзацы нигезендә бирелә торган жирле әһәмияттәге жир асты байлыклары кишәрлекләрендә гомумтаралган файдалы казылмаларны разведкалау һәм табу, – гомуми файдаланудагы автомобиль юлларын төзү, үзгәртеп кору, аларны капитал ремонтлау һәм карап тоту буенча тиешле эшләрне башкару срогына.

Жир асты байлыклары кишәрлекләре жир астында файдалы казылмаларны табуга бәйлә булмаган корылмаларны төзү һәм эксплуатацияләү өчен, калдыклар күмүгә бәйлә жир асты корылмаларын төзү һәм эксплуатацияләү, нефть һәм газ саклау урыннарын төзү һәм эксплуатацияләү, тау токымнары пластларында иярчен суларны һәм жир асты байлыкларынан файдаланучылар тарафыннан углеводород чималын разведкалаганда һәм тапканда эш һәм технологик ихтыяжлар өчен файдаланылган суларны урнаштыру өчен, шулай ук махсус саклана торган геологик объектларны урнаштыру һәм башка максатлар өчен срогы чикләнмичә тапшырылырга мөмкин.

Файдалы казылма ятмаларын эзләү һәм бәяләү яки эшләп чыгару эшләрэн төгәлләү яисә ликвидацияләүгә бәйлә чараларны башкару зарурлыгы булган очракта, жир асты байлыкларынан файдаланучы тарафыннан лицензия шартларын бозу очраклары булмау шарты белән, шушы жир асты байлыкларынан файдаланучының инициативасы белән жир асты байлыкларынан файдалану чорлары озынайтыла.

Продукция бүлегә турында килешү шартларында жир асты байлыкларынан файдалану срогын озайтү тәртибе күрсәтелгән килешүдә билгеләнә.

Жир асты байлыкларынан файдалану сроклары элегә жир асты байлыклары кишәрлекләреннән файдалануга лицензияләрне дүүләт теркәвенә алган вакыттан башлап исәпләнә.

РФ УК 20 ст. 2 өлеше нигезендә урманнардан жир асты байлыкларын геологик өйрәнү буенча эшләр башкару һәм файдалы казылма ятмаларын эшләп чыгару өчен файдаланганда алынган үзагачка Россия Федерациясенә милекчелек хокукы билгеләнә.

Жир асты байлыкларынан файдаланучылар агач эзерләүне гамәлгә ашыруны күздә тоткан очракларда, алар аны Россия Федерациясә Хөкүмәтенә 2009 елның 23 июлендәге № 604 карарында каралган тәртиптә рәсмиләштерергә тиеш. Моның өчен урман кишәрлегә бер үк вакытта төрле максатларда файдалану өчен тапшырылырга мөмкин.

Жир асты байлыкларын геологик өйрәнү буенча эшләр башкару һәм файдалы казылма ятмаларын эшләү өчен урманнардан файдалану тәртибе Россия Федерациясә Урман хужалыгы министрлыгының 2010 ел, 27 декабрь, № 515 боерыгы белән расланган.

Бу норматив-хокукый актта урман кишәрлеген бирмичә генә эшләр алып баруга рөхсәт бирү процедурасы билгеләнгән.

Урман фонды жирләрәндә урман кишәрлеге тапшырылмыйча жир асты байлыкларын геологик өйрәнү буенча эшләр башкару өчен жир асты байлыкларыннан файдаланучы (алга таба – Мөрәжәгать итүче) Тәртипнең 3 пунктында күрсәтелгән дәүләт хакимияте органнарына яки жирле үзидарә органнарына язмача гариза тапшыра, анда түбәндәгеләр күрсәтелә:

а) Гариза бирүче турында мәгълүматлар:

- тулысынча һәм кыскартылган аталышы һәм оешу-хокукый рәвеше, урнашкан жире һәм почта адресы, банк реквизитлары – юридик зат өчен;

- фамилиясе, исеме, атасының исеме (соңгысы – булган очракта), яшәү урыны буенча адресы, шәхесен таныклаучы документ белешмәләре, – шәхси эшкуар булып торучы граждандан өчен;

2) планлаштырылган эшләрне башкару өчен кирәкле урман фонды жирләрәненң урнашкан урыны һәм майданы, урманнардан файдалану нигезләмәсе һәм жир асты байлыкларын геологик өйрәнү эшләрән башкару вакыты.

Гаризага Мөрәжәгать итүче исемнән эш йөртүче затның вәкаләтләрән таныклаучы документ теркәлә (зарурлык булганда).

Дәүләт хакимияте органнары һәм жирле үзидарә органнары ведомствоара мәгълүмати хезмәттәшлек юлы белән түбәндәге документларны ала:

1) юридик затка карата Юридик затларның бердәм дәүләт реестрыннан өземтә;

2) физик затка карата Шәхси эшкуарларның бердәм дәүләт реестрыннан өземтә;

3) салым органында исәпкә куелу турында белешмәләр;

4) жир асты байлыкларыннан файдалануга лицензияненң яисә дәүләт ихтыяжлары өчен жир асты байлыкларын геологик өйрәнү буенча эшләр башкаруга дәүләт контракты булуы турында белешмәләр.

Гариза 30 көн эчендә карала һәм аталган эшләрне башкаруга рөхсәт бирү турында карар кабул ителә.

Жир асты байлыкларын геологик өйрәнү, файдалы казылма ятмаларын эшкәртү өчен эшләр башкару максатларында жир асты байлыкларыннан файдалану Россия Федерациясе субъектының Урман планы һәм урманчылыкның (урман паркының) урман хужалыгы регламенты нигезендә гамәлгә ашырыла.

Жир асты байлыкларын геологик өйрәнү буенча эшләр башкару һәм файдалы казылма ятмаларын эшләү өчен урманнардан файдалану тәртибендә жир асты байлыкларын геологик өйрәнү буенча эшләр башкаруга, файдалы казылма ятмаларын эшләүгә бәйле объектларны урнаштыру максатларында, барыннан да элек, урмансыз жирләрненң, ә урман кишәрлегендә андый жирләр булмаганда – агачлар киселгәч, үрентеләре торгызылмаган, янгын булган жирләрненң, бушлыкларның, ачык урыннарның, шулай ук түбән тулылыктагы

һәм эллә ни кыйммәтле булмаган урман утыртмалары үсә торган мәйданнарның файдаланылуы күздә тотыла. Аталган максатлар өчен башка төрле урман кишәрлекләреннән файдалану жир асты байлыklarын геологик өйрәнү буенча эшләр башкаруга, файдалы казылма ятмаларын эшләүгә бәйле объектларны урнаштыруның башка вариантлары мөмкин булмаган очракта гына рөхсәт ителә.

Жир асты байлыklarын геологик өйрәнү буенча эшләр башкаруга, файдалы казылма ятмаларын эшләүгә бәйле объектларны урнаштыру биләнүче һәм янәшә торучы территорияләрдә эрозия процессларының үсешенә юл куймаска тиеш.

РФ Урман кодексының 21 ст. 1 өл. 1-4 п.п. каралган максатларда (шул исәптән авария-коткару эшләрен уздыру максатларында), шул исәптән гражданнарның куркынычсызлыгын тәмин итү һәм тиешле объектларны эксплуатацияләү өчен кирәкле шартлар тудыруга билгеләнгән саклык зоналарында һәм санитар-яклау зоналарында, агачларны, куакларны, лианаларны сайланма һәм тоташ кисүләр рөхсәт ителә.

Урманнардан жир асты байлыklarын геологик өйрәнү буенча эшләр башкару, файдалы казылма ятмаларын эшләү максатларында файдаланганда түбәндәгеләр рөхсәт ителми:

бульдозер ярдәмендә агачлар аудару һәм урман кишәрлекләрен агач үсемлекләреннән чистарту, чик буе полосаларын һәм урман авызларын агач калдыклары белән чүпләү, урман авызындагы агач кәүсәләрен һәм скелет тамырларын зарарлау, жәйге чорда яна киселгән үзагачларны махсус чараларсыз гына урманда саклау;

урман утыртмаларын суга батыру һәм озак итеп су бастыру;

тапшырылган урман кишәрлегеннән читтә урман утыртмаларына, үсемлекләр капламына һәм туфракка зыян салу;

урманнарны төзелеш, сәнәгать, агач, көнкүреш һәм бүтән калдыклар, чүпләр белән чүпләү;

тапшырылган урман кишәрлеге мәйданын һәм аннан читтәге территорияләрне химик һәм радиоактив матдәләр белән пычрату;

транспорт чараларының һәм бүтән механизмнарның бирелгән урман кишәрлегеннән читтәге юллардан гайре ирекле маршрутлар буенча узуы.

Урман-парк зоналарында файдалы казылма ятмаларын эшләү тыела.

Урманнардан жир асты байлыklarын геологик өйрәнү буенча эшләр башкару, файдалы казылма ятмаларын эшләү максатларында файдаланучы затлар түбәндәгеләрне тәмин итә:

файдаланыла торган урманнарны һәм аның янәшәсендәге урман кырыйларын, ясалма һәм табигый су агып чыгу урыннарын төзелеш, сәнәгать, агач кисүдән калган, көнкүреш һәм бүтән калдыклардан, чүп-чарлардан даими рәвештә чистартып торуну;

житештерү эшчәнлеге барышында жиңерелгән юлларны, киптерү канауларын, дренаж системаларын, күперләрне, башка гидротехника

корылмаларын, квартал баганаларын, квартал юлларын, аншлагларны, урманнар территориясен төзеклэндерү элементларын торгызуны;

Россия Федерациясе законнарына ярашлы рәвештә урман инфраструктурасы булдыруга бәйле булмаган, жир асты байлыкларын геологик өйрәнү, файдалы казылма ятмаларын эшләр чыгаруга бәйле объектларны тиешле эшләрне үтәү чорлары тәмамлану белән консервацияләүне яисә юк итүне һәм күрсәтелгән объектларны төзү, үзгәртеп кору һәм (яки) эксплуатацияләү өчен файдаланылган жирләрне рекультивацияләүне;

аталган затлар гаебе белән барлыкка килгән һәлакәт очракларын һәм урман янгыннарын юкка чыгару, шулай ук башка шундый хәлләрне бетерү буенча кирәкле чаралар күрелүне;

сейсмик разведка эшләрне планлаштыру һәм үткөрү, шулай ук хәрәкәт составын һәм йөкләрне яңа урынга күчерү максатларында квартал ызаннары, урман юллары биләгән һәм урман утыртмалары белән капланмаган башка жирләрдән максималь рәвештә файдалануны.

2.13. Урманнарда сусаклагычлар һәм башка төрле ясалма су объектлары, шулай ук гидротехника корылмалары һәм махсулаштырылган портлар төзү һәм эксплуатацияләү өчен файдалану нормативлары, параметрлары һәм чорлары

Сусаклагычлар һәм башка төрле ясалма су объектлары, шулай ук гидротехника корылмалары, диңгез портлары, диңгез терминаллары, елга портлары, причаллар төзү һәм аларны эксплуатацияләү өчен урманнарда файдалану РФ Урман кодексының 44 ст. нигезендә гамәлгә ашырыла.

Сусаклагычларны, башка төрле ясалма су объектларын, шулай ук гидротехника корылмаларын, диңгез портларын, диңгез терминалларын, елга портларын, причаллар төзү һәм аларны эксплуатацияләү өчен урманнарда файдалану су законнары нигезендә гамәлгә ашырыла.

РФ Су кодексының 1 статьясы су объекты дип табигый яисә ясалма сулыкны, су агып төшү урынын яисә суларның даими яисә вакытлыча жыелып торучы су режимының характерлы рәвешләренә һәм сыйфатларына ия булган бүтән су объектларын аңларга киңәш итә.

Ясалма су объектларының төрләре: сусаклагычлар, буалар һәм каналлар.

Урман хужалыгында сусаклагычлар һәм буалар асылда кече һәм уртача зурлыктагы елгаларда, шулай ук инешләрдә аларның урманүткөрү сәләтен көчәйтү, урман эзерләүне һәм житештерүнең бүтән төрөн су белән тәмин итү өчен корыла һәм файдаланыла.

Урман хужалыгында каналлар нигездә корыту, сугару, су бастыру һ.б. максатларында булдырыла һәм эксплуатацияләнә. Аерым очракларда сал агызу каналлары ясалырга һәм эксплуатацияләнәргә мөмкин.

Шул ук максатларда гидротехника корылмалары булдырыла һәм эксплуатацияләнә, аларга «Гидротехника корылмаларының куркынычсызлыгы

турында» 1997 ел, 21 июль, № 117-ФЗ федераль законның 3 ст. нигезендә түбәндәгеләр керә:

плотиналар, гидроэлектростанция биналары, суташлагыч, сужибәргеч һәм сучыгаргыч корылмалар, тунельләр, каналлар, насос станцияләре, суда йөзүче шлюзлар, судно күтәрткечләр;

сусаклагычларның ярларын, елга ярларын һәм үзән төбен су басудан һәм жимерелүдән саклау өчен билгеләнгән корылмалар; сәнәгый һәм авыл хужалыгы оешмаларының сыек калдыкларын саклагычларны чикләп торучы корылмалар (дамбалар).

каналларда су ашалудан саклау жайланмалары;

су ресурсларыннан файдалану һәм суларның һәм сыек калдыкларның тискәре йогынтысын бетерү өчен билгеләнгән башка төрле корылмалар, биналар, жайланмалар һәм объектлар, «Су белән тәмин итү һәм су агызу турында» 2011 ел, 7 декабрь, № 416-ФЗ федераль законда каралган кайнар су белән тәмин итүнең үзәкләштерелгән системасы объектларыннан тыш.

Сусаклагычлар, башка төрле ясалма су объектлары, шулай ук гидротехника корылмалары, диңгез портлары, диңгез терминаллары, елга портлары, причаллар төзү һәм аларны эксплуатацияләү өчен урманнардан файдалану

РФ УК 21 ст. нигезендә гамәлгә ашырыла. Файдалануның әлеге төре урман инфраструктурасы булдыруга бәйле булмаган объектларны төзүгә, үзгәртеп коруга һәм эксплуатацияләүгә бәйле.

Урманнардан күрсәтелгән максатларда файдаланганда агачларны, куакларны, лианаларны кисү рөхсәт ителә, шул исәптән гражданның иминлеген тәмин итү һәм тиешле объектларны эксплуатацияләү өчен кирәкле шартлар тудыру өчен билгеләнгән саклык һәм санитар-яклау зоналарында (РФ УК 21 ст. 5 өл.).

РФ УК 21 ст. 4 өлеше нигезендә гидротехника корылмалары су законнарына туры китереп консервацияләнергә яисә ликвидацияләнергә тиеш.

Су объектның файдалануга тапшыру турындагы карарны эзерләү һәм кабул итү кагыйдәләре Россия Федерациясе Хөкүмәтенең 2006 ел, 30 декабрь, № 844 карары белән расланган.

Дәүләти һәм муниципаль мөлкәттәге урман кишәрлекләре сусаклагычлар һәм башка төрле ясалма су объектлары, шулай ук гидротехника корылмалары һәм махсулаштырылган портлар төзү һәм эксплуатацияләү өчен даими (вакыты чикләнмичә) файдалануга, арендага яисә түләүсез сроклы файдалануга тапшырылырга мөмкин.

РФ УК 72 статьясының 3 өлеше һәм 74 статьясының 3 өлеше нигезендә күрсәтелгән урман кишәрлекләре атап үтелгән максатларда дәүләт хакимияте органнары яисә жирле үзидарә органнары карарлары нигезендә, аукционнар уздырмыйча гына, бер елдан алып кырык тугыз елга кадәрге чорга арендага тапшырыла. Әлеге статьяның 2 өлешендә каралган гариза килгән көннән соң утыз көннән артып китмәгән чорда дәүләт хакимияте органы, жирле үзидарә

органы үзлэренең РФ УК 81-84 ст. билгелэнгән вәкаләтләре чигендә килгән гаризаны карыйлар һәм урман кишәрлегенең яңа аренда шартнамәсен төзүдән баш тарту өчен нигезләр булу-булмавын тикшерәләр һәм күрсәтелгән карау һәм тикшерү нәтижәсендә урман кишәрлегенең арендаторы булып торучы гражданин яисә юридик зат белән мондый урман кишәрлегенең яңа аренда шартнамәсен сатулар уздырмыйча төзү турында яисә РФ УК 74 ст. 2 өлешендә каралган шартларның берсе генә булса да үтәлмәгәндә мондый шартнамәне төзүдән баш тарту турында карар кабул итәләр. Мондый шартнамәне төзүдән баш тарту турында карарда тиешле карар кабул итүнең барлык нигезләре булырга тиеш.

Урман фонды жирләрендә урнашкан урманнарда шушы рәвешле файдаланганда алынган үзагачка карата милекчелек хокукы Россия Федерациясенекә була (РФ УК 20 ст. 2 өлеше).

2.14. Урманнарда линияле объектлар төзү, үзгәртеп кору, эксплуатацияләү өчен файдалану нормативлары, параметрлары һәм чорлары

Урманнарда линияле объектлар төзү, үзгәртеп кору һәм эксплуатацияләү өчен файдалану РФ Урман кодексының 45 ст. нигезендә регламентлана.

РФ Урман кодексының 9 статьясы нигезендә урманнарда даими (вакытын чикләмичә) файдалану хокукы, чит урман кишәрлекләреннән чиклэнгән рәвештә файдалану хокукы (сервитут), урман кишәрлекләрен арендага алу хокукы, шулай ук урманнарда түләүсез файдалану хокукы гражданлык законнарында, концессия килешүләре турында Россия Федерациясә законнарында, дәүләти-хосусый партнерлык, муниципаль-хосусый партнерлык турында Россия Федерациясә законнарында һәм жир законнарында, «Дәүләт мөлкәтендә яки муниципаль мөлкәттә торучы һәм Россия Федерациясә субъектларының Ерак көнчыгыш федераль округы составына керүче территорияләрендә урнашкан жир кишәрлекләрен гражданнарга бирү үзенчәлекләре турында һәм Россия Федерациясенекә аерым закон актларына үзгәрешләр кертү турында» федераль законда каралган нигезләрдә һәм тәртиптә барлыкка килә һәм туктатыла, әгәр әлегә Кодекста башкача каралмаган булса.

Урманнарда электртапшыру, элементә линияләре, юллар, торбаүткәргечләр һәм линияле башка объектлар төзү, үзгәртеп кору һәм эксплуатацияләү өчен файдалану Россия Рослесхозның 2011 ел, 10 июнь, № 223 боерыгы белән расланган Кагыйдәләр белән раслана.

Линияле объектлар төзү максатларында, барыннан да элек, урмансыз жирләр, ә урман кишәрлегендә андый жирләр булмаганда – кисүләрдән соң торгызылмаган кишәрлекләр, янгыннан калган жирләр, бушлыклар, ачык

уриннар, шулай ук тулылыгы һәм кыйммәте түбән булган урман утыртмалары үсә торган жирләр файдаланыла.

Линияле объектларны төзү, үзгәртеп кору һәм эксплуатацияләү биләнгән һәм янәшә торучы территориядә эрозия процессларын арттырмаска тиеш.

Автомобиль юллары һәм тимер юллар төзү, үзгәртеп кору һәм эксплуатацияләү өчен урманнардан файдаланганда жир өсте һәм туфрак эче агынтысын боза торган, юллар буендагы урман кишәрлекләрен су бастыра яки сазландыра торган очраklar булмаска тиеш.

Линияле объектлардан файдалану максатларында (шул исәптән авария-коткару эшләрен уздыру максатларында) шул исәптән гражданнарның куркынычсызлыгын тәмин итү һәм тиешле объектларны эксплуатацияләү өчен кирәкле шартлар тудыруга билгеләнгән саклык зоналарында һәм санитар-яклау зоналарында, агачларны, куакларны, лианаларны сайланма һәм тоташ кисүләр рөхсәт ителә.

Урманнардан линияле объектларны төзү, үзгәртеп кору һәм эксплуатацияләү максатларында файдаланганда түбәндәгеләр рөхсәт ителми:

тапшырылган урман кишәрлегеннән читтә һәм тиешле саклык зонасында урман утыртмаларына, үсемлекләр капламына һәм туфракка зыян салу;

тапшырылган урман кишәрлеген читтә янәшә урнашкан территорияләргә төзелеш һәм көнкүреш калдыклары, агач калдыклары, бүтән калдыклар белән чүпләү;

тапшырылган урман кишәрлеге мәйданын һәм аннан читтәгә территорияләргә химик һәм радиоактив матдәләр белән пычрату;

транспорт чараларының һәм бүтән механизмнарның бирелгән урман кишәрлегеннән читтә һәм тиешле саклык зонасындагы юллардан гайре ирәкле, билгеләнмәгән маршрут буенча узуы

Линияле объектлар төзү, үзгәртеп кору һәм эксплуатацияләү максатларында урманнардан файдаланучы затлар түбәндәгеләргә тәмин итә:

тапшырылган урман кишәрлеген, аның янәшәсендәгә урман аланнарын, ясалма һәм табигый су агып чыгу урыннарын төзелеш, урман кисү, көнкүреш һәм бүтән калдыклардан, агулы матдәләрдән даими рәвештә чистартып тора;

эшчәнлек барышында жимерелгән юлларны, киптерү канауларын, дренаж системаларын, шлюзларны, күперләргә, башка гидротехника корылмаларын, квартал баганаларын, квартал юлларын торгыза;

аталган затлар гаебе белән барлыкка килгән һәлакәт очраklarын һәм урман янгыннарын юкка чыгара, шулай ук башка шундый хәлләргә бетерү буенча кирәкле чаралар күрә;

Линияле объектларны төзү, үзгәртеп кору һәм эксплуатацияләү өчен урманнардан файдаланганда жимерелгән яисә пычранган жирләр Россия Федерациясә законнары таләпләренә ярашлы рәвештә рекультивацияләнәргә тиеш.

Линияле объектларның саклык зоналарында барча киңлеге буйлап эрозия арту куркынычы барлыкка килгәндә туфрақ катламы бозылган урыннарда үлән чәчү һәм (яки) куаклыклар утырту юлы белән жирләргә рекультивация уздырылырга тиеш.

Уртак файдаланудагы автомобиль юлларын һәм тимер юлларны яклау вазыйфасын үтәүче урманнарның (шушы юллар буйларындагы яклаучы полосалар) хокукый режимы РФ УК 102 ст. белән регламентланган.

Урман фонды жирләрендә һәм энергетика жирләренә кертелмәгән башка категория урманнары үсә торган жирләрдә электртапшыру линияләре төзү өчен кирәкле урман фонды жир кишәрлегенә (жир кишәрлегенә бер өлешенә) зурлығы Электр челтәрләренә хезмәт күрсәтүче һава электртапшыру линияләре һәм элементә линияләре баганалары урнаштыру өчен жир кишәрлекләренә зурлыкларын билгеләү кагыйдәләренә (РФ Хөкүмәтенә 2003 ел, 11 август, №486 карары белән расланган) 6 пункты нигезендә исәпләп чыгарыла.

Жир кишәрлегенә, шул исәптән көчәнеше 10 кВ артмаган һавадан электртапшыру линияләре баганалары (электр челтәренә хезмәт күрсәтүче элементә линияләре баганалары) урнаштыру өчен жир кишәрлегенә жир өслегендә багананың аркылы кисемәне тигез булган контур мәйданы буларак минималь зурлығы билгеләнә.

Көчәнеше 10 кВ артмаган һавадан электртапшыру линиясе баганасын урнаштыру өчен урман кишәрлегенә минималь зурлығы түбәндәгечә билгеләнә:

жир өслегендә багана проекциясе контурыннан 1 м торган контур мәйданы (тарттырып торучы жайланмалардагы баганалар өчен – тарттыргычларны да кертеп), – авыл хужалыгы билгеләнешендәге жир кишәрлекләре белән чиктәш булган, ригельләрен урнаштыру тирәнлегә 0,8 м артмаган баганалар урнаштыру өчен билгеләнгән жир кишәрлекләренән кала, барлык категориядәге жирләренә жир кишәрлекләре белән чиктәш торучы жир кишәрлекләре өчен;

жир өслегендә багана проекциясе контурыннан 1,5 м торган контур мәйданы (тарттырып торучы жайланмалардагы баганалар өчен – тарттыргычларны да кертеп), – авыл хужалыгы билгеләнешендәге жир кишәрлекләре белән чиктәш торучы, ригельләрен урнаштыру тирәнлегә 0,8 м артмаган баганаларны урнаштыру өчен билгеләнгән жир кишәрлекләре өчен.

330 кВ һәм аннан югарырак көчәнеше, конструкциясендә жиргә беркетеләп куела торган таягы (тарттырып торучы жайланмасы) кулланыла торган һавадан электртапшыру линияләре баганасын урнаштыру өчен аерып алынган жир кишәрлекләренә минималь зурлыкларын барлык категориядәге жирләренә жир кишәрлекләре белән чиктәш торучы жир кишәрлекләре өчен (авыл хужалыгы билгеләнешендәге жирләрдән тыш) жир өслегә дәрәжәсендә һәм таяныч жайланмасының (тарттырып торучы жайланмасының) тышкы контурларыннан – 1 м һәм авыл хужалыгы билгеләнешендәге жир

кишәрлекләре белән чиктәш торучы жир кишәрлекләре өчен 1,5 м торучы контурлар мәйданы буларак билгеләргә рөхсәт ителә.

Навадан электртапшыру линиясе баганаларын (электр челтәрләренә хезмәт күрсәтүче элемент линияләре баганаларын) урнаштыру өчен жир кишәрлекләренә билгеле бер зурлыклары баганаларны жиргә беркетү зарурлыгынан, баганаларның зурлыкларынан һәм типларынан, грунтларның терәк була алу сәләтеннән һәм тотрыклылыгын һәм иминлекле эксплуатацияләнүен тәмин итү максатында багана мәйданчыгын инженерия ягынан төзекләндерү зарурлыгынан чыгып билгеләнә.

Энергетика объектлары оешмалары эшчәнлеген тәмин итү (РФ Жир кодексының 89 ст.) максатларында һәм электр хужалыгы объектларының һәм электр энергетикасының электр энергетикасы турында Россия Федерациясе законнарында билгеләнгән бүтән объектларының куркынычсыз һәм аварияләрсез функцияләвен, ышанычлы эксплуатацияләнүен тәмин итү өчен, әлеге урман кишәрлекләре составына кергән жирләрнең категориясенә бәйсез рәвештә, жир кишәрлекләреннән файдалануда махсус шартлары булган саклык зоналары билгеләнә.

Мондый саклык зоналарын билгеләү һәм тиешле жир кишәрлекләреннән файдалану тәртибе РФ Хөкүмәтенә «Электр челтәрләре хужалыгы объектларының саклык зоналарын һәм мондый зоналарның чикләрендә урнашкан жир кишәрлекләреннән файдалануда махсус шартлар билгеләү тәртибе турында» 2009 ел, 24 февраль, № 160 карары белән билгеләнә (алга таба – Жир кишәрлекләренә саклык зоналарын һәм алардан файдалану махсус шартлар билгеләү кагыйдәләре). Электр энергетикасы объектларының саклык зоналары чикләрендә жир кишәрлекләреннән файдалану буенча махсус шартларны үтәүгә күзәтчелек федераль дәрәжә энергетика күзәтчелеге буенча функцияләр йөкләнгән федераль башкарма хакимият органы тарафыннан гамәлгә ашырыла.

Саклык зоналарында электртапшыру линияләрен һәм электр хужалыгының башка объектларын эксплуатацияләүдә куркынычсыз шартлар тәмин итү һәм аларга зыян салыну мөмкинлеген юкка чыгару максатларында территорияләрдән файдалануда махсус шартлар билгеләнә.

Саклык зоналары челтәр оешмалары хисабыннан кисәтү тамгалы урнаштыру юлы белән маркаланырга тиеш, әлеге тамгаларда саклык зонасының зурлыгы, тиешле челтәр оешмасы турында мәгълүматлар, шулай ук Жир кишәрлекләренә саклык зоналарын һәм алардан файдалануда махсус шартлар билгеләү кагыйдәләрендә билгеләнгән чикләмәләргә үтәү зарурлыгы күрсәтелә.

Саклык зоналары чикләрендә челтәр оешмалары белән килештерү турында язмача рөхсәттән башка юридик һәм физик затларга түбәндәгеләр тыела:

биналар һәм корылмалар төзү, капитал ремонтлау, үзгәртеп кору яки сүтү;

тау, шартлату, мелиоратив эшләр, шул исәптән жирләрне вакытлыча су бастыруга бәйле эшләр;

агачлар һәм куаклыктар утырту һәм кисү;

төпне тирәнәйтә, туфрак сосу һәм төяү-бушату эшләре, балык, судагы башка хайваннарны һәм үсемлекләрне су төбеннән тоту кораллары белән табу, сугару урыннары ясау, боз вату һәм эзерләү (электр тапшыру буенча су астындагы кабель линияләренәң саклык зоналарында);

йөк белән яки йөктән башка вертикаль буенча иң биек ноктасыннан сулыклар аша электр тапшыруның һава линияләре үтә торган урынның иң түбән ноктасына кадәр озынлыгы, шул исәптән ташу вакытында суның максималь күтәрелү дәрәжәсен исәпкә алып, минималь дәрәжәдә мөмкин булган озынлыктан азрак тәшкил иткән судноларның үтүе;

йөк белән бергә яки йөктән башка юл өслегеннән исәпләгәндә 4,5 метрдан биегрәк озынлыкта булган машиналарның һәм механизмнарның үтүе (электр тапшыруның һава линияләрен саклау зоналарында);

0,3 метрдан тирәнрәк урында жир эшләре (сөрелә торган жирләрдә 0,45 метрдан тирәнрәк булган урыннарда), шулай ук грунт планлаштыру (электр тапшыру буенча жир астындагы кабель линияләренәң саклык зоналарында);

су агынтысының биеклеге 3 метрдан артып киткән очракта авыл хужалыгы культураларына су сибү (электр тапшыру буенча һава линияләренәң саклык зоналарында);

биеклеге 4 метрдан артып китә орган авыл хужалыгы машиналарыннан һәм жайланмаларыннан файдаланып, кырда авыл хужалыгы эшләрен башкару (электр тапшыру буенча һава линияләренәң саклык зоналарында) яки кырда жир сөрүгә бәйле авыл хужалыгы эшләрен башкару (электр тапшыруның кабель линияләрен саклау зоналарында).

Челтәр оешмалары һәм бүтән затлар саклык зоналарында челтәр оешмасы белән килештерү турында язмача карар алмыйча эшләр башкарылу фактларын ачыклаган очракта, аталган затлар федераль дәүләт энергетика күзәтчелегенә гамәлгә ашыручы федераль башкарма хакимият органына мондый фактларның булуы турында гариза жиберә, шулай ук Россия Федерациясе законнары нигезендә судка һәм (яки) тиешле хокук бозулар турында эшләрне карау өчен вәкаләтле булган башкарма хакимият органнарына мөрәжәгать итәргә хокуклы.

Гамәлләр башкаруны килештерү турында язмача рөхсәт алу өчен мәнфәгатьле затлар язмача гариза белән электр хужалыгының тиешле объектларын эксплуатацияләү өчен җаваплы булган челтәр оешмасына (аның филиалына, вәкиллегенә яисә структур бүлекчәсенә) кирәкле эшләрне гамәлгә ашыра башлар алдыннан 15 эш көненнән соңга калмыйча мөрәжәгать итә.

Челтәр оешмасы гариза килгән датадан соң 2 көн эчендә аны карый һәм тиешле эшләрне гамәлгә ашыруны килештерү (килештерүдән баш тарту) турында карар кабул итә.

Эшләрне гамәлгә ашыруны килештерү (килештерүдән баш тарту) турында язмача карар мөрәжәгать итүчегә тапшырыла яки почта аша кулга тапшыру турында белдереп жиберелә. Мөрәжәгать итүчегә шулай ук челтәр оешмасы тарафыннан кабул ителгән карар турында факсимиль яки электрон элементә чараларыннан файдаланып та хәбәр ителә, әгәр шушы рәвешле хәбәр итү зарурлыгы гаризада күрсәтелгән булса.

Әгәр тиешле эшләрне гамәлгә ашыру норматив хокукый актларда билгеләнгән таләпләрне бозса һәм тиешле электр челтәрләре хужалыгы объектлары эшенә хилафлык китерергә мөмкин булса, эшләрне килештерүдән баш тарту рөхсәт ителә. Баш тарту нигезле булырга һәм мөрәжәгать итүченең тиешле эшләрне башкаруы (тиешле гамәлләрне гамәлгә ашыруы) нәтижәсендә бозылачак норматив хокукый актларның нигезләмәләренә сылтамаларны үз эченә алырга тиеш.

Саклык зоналарында эшләрне гамәлгә ашыруны килештерү турында карар алган затлар аларны электр челтәрләре хужалыгы объектларын саклауны тәмин итә торган шартларны үтәп гамәлгә ашырырга тиеш.

Саклык зоналарында шартлату эшләрен башкаруны килештерү турында язмача карар бу эшләрне башкаручы затлар билгеләнгән тәртиптә рәсмиләштерелгән, шартлату эшләрен башкарганда норматив хокукый актларда билгеләнгән куркынычсызлык кагыйдәләрендә каралган техник документацияне (проектларны, паспортларны һ.б.) тапшырган очракта гына бирелә.

Биначар һәм корылмалар төзүне, капитал ремонтлауны һәм үзгәртеп коруны килештерү турында язмача карар алынган очракта, күрсәтелгән гариза белән бер үк вакытта челтәр оешмасына тиешле объектларга карата эшләнгән проект документациясе дә жиберелә. Шәһәр төзү эшчәнлегенә турында законнар нигезендә мондый документацияне эшләү зарури булмаган очракта, мондый гариза белән бер үк вакытта төзүгә планлаштырылган объект параметрлары (үзгәртеп корганда аның параметрларын үзгәртү) турында, шулай ук төзү, үзгәртеп кору һәм ремонтлау буенча эшләрнең сроклары һәм күләмнәре турында белешмәләр дә тапшырыла. Биначар һәм корыламалар төзүне, үзгәртеп коруны һәм ремонтлауны гамәлгә ашыруда мәнфәгатьле затлардан бүтән документларны һәм белешмәләренә таләп итү рөхсәт ителми.

Челтәр оешмаларының саклык зоналарында эшләрне гамәлгә ашыруны килештерү турында язмача карар бирүдән баш тартуына карата судка шикаять белдерелергә мөмкин.

Көчәнеше 1000 вольтка кадәрге электр челтәрләре хужалыгы объектлары өчен билгеләнгән саклык зоналарында, әлегә Кагыйдәләренең 10 пункттында каралган эшләрдән тыш, челтәр оешмасы белән килештерү турында язмача карардан башка тыела:

а) балалар өчен һәм спорт майданчыклары, стадионнар, базарлар, сүдә нокталары, кыр станнары, терлек өчен жәйләүләр, гаражлар һәм барча төр машиналар һәм механизмнар өчен тукталышлар, бакча һәм дача жир

кишәрлекләре, яшелчәчелек, бакчачылык һәм дача коммерциясез оешмалары, торак, шул исәптән индивидуаль, төзелеше объектлары урнаштыру (электр тапшыру буенча һава линияләренә саклык зоналарында);

б) теләсә нинди, шул исәптән ягулык-майлау материалларын туплау яки урнаштыру;

в) суднолар, баржалар һәм йөзә торган краннар өчен причаллар урнаштыру, суднолардан якорьлар ташлау һәм аларның бирелгән якорьлар, чылбырлар, лотлар, сөйрәткеләр һәм трал белән узуын гамәлгә ашыру (электр тапшыру буенча су асты кабель линияләре урнашкан саклык зоналарында).

Федераль дәүләт энергетика күзәтчелегенә ашыручы федераль башкарма хакимият органы саклык зоналарында әлеге Кагыйдәләрнең 8 һәм 9 пунктларында тыелган эшләрнең гамәлгә ашырылу фактларын яисә челтәр оешмасы белән килештерү турында язмача карар алмыйча әлеге Кагыйдәләрнең 10 һәм 11 пунктлары күздә тотыкан эшләрнең башкарылу фактларын ачыклаган очракта, күрсәтелгән органдагы вәкаләтле вазыйфаи затлар Россия Федерациясе законнары нигезендә тиешле административ хокук бозулар турында беркетмәләр төзи.

Саклык зоналарында электр хужалыгы объектларының иминлекле эшләвен бозарга мөмкин булган, шул исәптән аларның жимерелүенә яисә юкка чыгуына китереп чыгарырга һәм (яки) гражданның гомеренә, сәламәтлегенә һәм физик яки юридик затларның мөлкәтенә зыян китерергә мөмкин булган, шулай ук экологиягә зыян салырга һәм янғыннар китереп чыгарырга мөмкин булган теләсә нинди эшләрне башкару тыела, шул исәптән:

а) электр тапшыру буенча һава линияләре үткәргечләренә һәм баганаларына предметлар атарга, шулай ук электр тапшыру буенча һава линияләре баганалары буйлап үрмәләп менәргә;

б) электр челтәрләре хужалыгы объектларына үтү һәм килү буенча норматив-техник документлардагы таләпләргә туры китереп төзелгән урыннар чикләрендә теләсә нинди объектларны һәм предметларны (материалларны) урнаштырырга, шулай ук электр челтәрләре хужалыгы объектларына үтү керүгә комачауларга мөмкин булган теләсә нинди эшләрне, моны эшләү өчен кирәкле үтү керү яисә килү мөмкинлекләрен булдырмыйча, уздырырга һәм корылмаларны торгызырга;

в) бүленеш корылмалары һәм подстанцияләренә эйләндереп алынган территорияләре чикләрендә һәм биналарында булырга, бүленеш корылмаларының һәм подстанцияләренә ишекләрен һәм люкларын ачарга, электр челтәрләрен яңача тоташтыруны һәм тоташтыруны башкарырга (әлеге таләп билгеләнгән тәртиптә рөхсәт ителгән эшләрне башкаручы хезмәткәрләргә кагылмый), кертү һәм бүлү жайланмаларының, подстанцияләренә, электр тапшыру буенча һава линияләренә саклык зоналары чикләрендә, шулай ук электр тапшыру буенча кабель линияләренә саклык зоналарында учак ягарга;

г) чүплекләр урнаштырырга;

д) суга торган механизмнар белән эшләр башкарырга, 5 тоннадан авырлыклы эйберләр ташларга, зәһәр һәм тутык матдэләрен һәм ягулык-майлау материалларын ташлау һәм бушату рөхсәт ителми (электр тапшыру буенча жир асты кабель линияләренең саклык зоналарында).

Көчәнеше 1000 вольттан артык булган электр челтәрләрехужалыгы объектлары өчен билгеләнгән саклык зоналарында, әлеге Кагыйдэләрнең 8 пунктында каралган эшләрдән тыш, тыела:

а) теләсә нинди, шул исәптән ягулык-майлау материалларын туплау яки урнаштыру;

б) балалар өчен һәм спорт майданчыклары, стадионнар, базарлар, сүдә нокталары, кыр станнары, терлек өчен жәйләүләр, гаражлар һәм машиналарның һәм механизмнарның барлык төрләре өчен тукталышлар ясау, билгеләнгән тәртиптә рөхсәт ителгән эшләрне башкармаучы кешеләрне күпләп туплый торган теләсә нинди чараларны уздыру (электр тапшыру буенча һава линияләренең саклык зоналарында);

в) теләсә нинди очкыч аппаратлардан файдалану (очыртып жибәрү), шул исәптән һава елланнарын, очкыч аппаратларның спорт модельләрен (электр тапшыру буенча һава линияләренең саклык зоналарында);

г) суднолардан якорьлар ташлау һәм аларның бирелгән якорьлар, чылбырлар, лотлар, сөйрәткеләр һәм трал белән узуын гамәлгә ашыру (электр тапшыру буенча су асты кабель линияләре урнашкан саклык зоналарында);

д) краннарының уклары күтәртелгән килеш судноларның һәм башка механизмнарның узып китүен гамәлгә ашыру (электр тапшыру буенча һава линияләренең саклык зоналарында).

Техник хезмәт күрсәтү буенча план (регламент) эшләре электр челтәрләре хужалыгы объектларына карата жир кишәрлекләре милекчеләренә (жирдән файдаланучыларга, жир хужаларына, арендага алуучыларга) алдан хәбәр итеп гамәлгә ашырыла.

Хәбәрләмә язмача рәвештә почта аша кулга тапшыру турында белдерү белән жибәрелә. Хәбәрләмәне жибәрү билгеләнгән тәртиптә язмача корреспонденцияне жибәрү буенча билгеле бер контроль чорларны исәпкә алып, тиешле эшләрне башлап жибәрү датасына кадәр 7 эш көненнән соңга калмыйча алынуын тәмин итәрлек чорда гамәлгә ашырыла, аварияләрне туктату яисә ликвидацияләү буенча эшләр искәрмәле очрактар булып тора. Хәбәрләмдә эшләрнең озынлыгы, шулай ук эчтәлегә күрсәтелә.

Электр хужалыгы объектларының аварияләрсез функцияләнүен һәм эксплуатацияләнүен тәмин итү өчен саклык зоналарында челтәр оешмалары яисә челтәр оешмалары белән тиешле шартнамәләр нигезендә гамәл кылучы оешмалар тарафыннан түбәндәгеләр гамәлгә ашырыла:

а) күрсәтелгән зоналар урман биләмәләрендә һәм яшел утыртмаларда урнашкан очракта һавадан электр тапшыру линияләре буйлап һәм подстанцияләренң һәм бүлү жайланмалары периметры буйлап урман ызаннары салына һәм карап тотыла;

б) агачлар һәм куаклыктар ябалдашларына кадәр рөхсәт ителгән минималь аралык чикләрендә киселә һәм игәүләнә, шулай ук аву куркынычы янаган агачлар кисеп атыла.

Урман ызаннарын карап тотканда челтәр оешмалары түбәндәгеләрне тәэмин итәргә бурычлы:

а) урман ызаннарын урманнарда янгын куркынычсызлыгы кагыйдәләре таләпләре нигезендә янгыннан ышанычлы торышта карап тотарга;

б) урман ызаннары киңлеген, агачларны (куакларны) кисеп ату яисә ябалдашларын кискәләү юлы һәм башка төрле ысуллар белән, электр хужалыгы объектларын төзү проектларында һәм Россия Федерациясе законнарында билгеләнгән тәртиптә билгеләнә торган таләпләрдә каралган зурлыктарда карап тотарга;

в) урман ызаннарында үсүче, биеклеге 4 метрдан артып китүче агачларны (урман утыртмаларын) кисәргә яисә ябалдашларын кискәләргә.

Кагыйдәләрнең 21 һәм 23 пунктларында каралган очрактарда агачларны (куакларны һәм башка төрле утыртмаларны) кисү эше зарурлык очрагына карап, урман кишәрлекләрен алдан бирмичә генә гамәлгә ашырыла. Челтәр оешмалары яисә челтәр оешмалары белән тиешле шартнамәләр нигезендә эшләүче оешмалар вәкаләтле дәүләт хакимияте органнары РФ УК 49 статьясы нигезендә урманнардаң файдалану турында хисаплар тапшыра.

Урман фонды жирләрендә саклчык зоналары электртапшыру буенча һава линияләре буйлап жир кишәрлеге өслегенең һәм һава киңлегенең (электртапшыру буенча һава линияләре баганаларының биеклегенә туры килгән биеклектә) вертикаль параллель яссылыктар белән чикләнгән, электртапшыру линиясенә һәр ягында кырый үткәргечләрдән түбәндәгечә ераклыктарда үзләренең читкә тайпылмаган торышында торучы бер өлеше рәвешендә билгеләнә:

Көчәнешнен проектта каралган номинал классы, кВ	Ераклыгы, м
1 кадәр	2 (биналарның стеналары, конструкцияләр һ.б. буйлап үзтотышлы яки изоляцияләнгән үткәргечле линияләр өчен саклык зонасы мондый линияләрдән норматив хокукый актларда билгеләнгән минималь мөмкин аралык белән билгеләнә)
1-20	10 (5 – торак пунктлары чикләрендә урнаштырылган үзтотышлы яки изоляцияләнгән үткәргечле линияләр өчен)
35	15
110	20
150, 220	25
300, 500, +/- 400	30
750, +/- 750	40
1150	55

Элемтэ, радио элемтэсе, телевидение, информатика белэн тээмин итү максатларында (космик элемтэдэн тыш) тиешле инфраструктура объектлары урнаштыру өчен жир кишэрлеклэре бирелэ, түбэндэгелэрне дә кертеп:

1) балансанда радиорелейлы, хава, кабельле элемтэ линиялэре һәм тиешле читләштерү полосалары булган эксплуатацион элемтэ предприятиелэре;

2) кабельле, радиорелейлы һәм хавадагы элемтэ линиялэре һәм кабельле һәм хава элемтэ трассаларындагы радиофикация линиялэре һәм элемтэ линиялэренен радиофикациясе һәм тиешле саклык зоналары;

3) жир астындагы кабельле һәм хава элемтэ һәм радиофикация линиялэре һәм элемтэ линиялэренен тиешле саклык зоналары;

4) элемтэнен кабель линиялэрендә хезмэт күрсәтелми торган жир өсте һәм жир асты көчәйткеч пунктлары һәм тиешле саклык зоналары;

5) спутник элемтэсенен жир өсте корылмалары һәм инфраструктурасы.

«Элемтэ турында» 2003 ел, 7 июль, №126-ФЗ федераль законда элемтэ линиялэре тапшыру линиялэре, элемтэнен физик чылбырлары һәм линияле-кабельле корылмалары буларак билгели, элемтэ челтэрлэренен һәм элемтэ корылмаларының саклык зоналарын билгели.

Жирлэрдән элемтэ максатларында файдалануга кагылышлы мәсьәләлэр РФ Хөкүмәтенен 1995 ел, 9 июнь, № 578 карары белэн расланган Россия Федерациясе элемтэ линиялэрен һәм корылмаларын саклау кагыйдэлэрендә билгелэнгән.

Кабельле һәм хава элемтэ линиялэре трассаларында һәм радиофикация линиялэрендә махсус файдаланулы саклык зоналары билгеләнә:

урмансыз урыннарда торак пунктларынан читтә урнашкан элемтэнен жир астындагы кабель һәм хава линиялэре һәм радиофикация линиялэре өчен, – элеге линиялэр буйлап урнашкан жир кишэрлеклэре рәвешендә, алар элемтэнен жир астындагы кабеле трассасыннан яки элемтэнен иң кырый хава үткәргечлэреннән һәм радиофикация линиялэреннән һәр яклап кимендә 2 метрда торучы параллель турылар буларак билгеләнә;

элемтэнен дингездәге кабель линиялэре һәм суднолар йөри торган һәм сал агыза торган елгалар, күллэр, сусаклагычлар һәм каналлар (арыклар) аша узганда элемтэ кабельлэре өчен, – су өслегеннән су төбенә кадэр бөтен тирәнлегә буенча су тирэлеген тәшкит итүче кишэрлек рәвешендә, ул дингездәге кабель трассасыннан һәр ягыннан 0,25 дингез миленә тигез булган ераклыкта яки елгалар, күллэр, сусаклагычлар һәм каналлар (арыклар) кичүендә һәр ягыннан 100 метрга тигез булган ераклыкта торучы параллель өслеклэр буларак билгеләнә;

жир өслегендә һәм жир астында элемтэнен кабель линиялэрендә хезмэт күрсәтелми торган ток көчәйткеч һәм регенерация пунктларында, – жир кишэрлеклэре рәвешендә, алар көчәйткеч һәм регенерация пунктлары урнашкан үзәктән яки алар тирэли вал салыну чиклэреннән кимендә 3 метр

ераклыкта һәм жиргә беркетү контурларыннан кимендә 2 метр ераклыкта торучы йомык линияләр белән билгеләнә.

Кабель һәм һава элементә линияләре трассаларында урман биләмәләрендә һәм урман утыртмаларында түбәндәгечә урман ызаннары ясалырга тиеш:

агачларның биеклегә 4 метрдан кимрәк булганда – һава элементә линияләренә һәм радиофикация линияләренә кырый үткәргечләре арасында кимендә плюс 4 м кичлегендә (кырый үткәргечләрдән агач ботакларына кадәр һәрьяклап 2шәр метр);

утыртмалар биеклегә 4 метрдан биегрәк булганда – һава элементә линияләренә һәм радиофикация линияләренә кырый үткәргечләре арасында кимендә плюс 6 м кичлегендә (кырый үткәргечләрдән агач ботакларына кадәр һәрьяклап 3әр метр);

элементә кабеле трассасы буйлап – кимендә 6 метр кичлектә (элементә кабеленнән һәрьяклап 3әр метр);

элементә линияләренә һәм корылмаларының, радиофикация линияләренә һәм корылмаларының саклык зоналарындагы барлык эшләр эшләргә башкару һәм кабул итү кагыйдәләре буенча гамәлгә норматив документларны үтәп башкарыла.

Элементә линияләре трассалары даими рәвештә куаклыктан һәм агачлардан чистартылырга, янгынга каршы куркынычсыз торышта тотылырга, ызаннарның билгеләнгән кичлегә үзгәртелмичә тотылырга тиеш. Элементә линияләре үткәргечләренә һәм элементә линияләре баганаларына куркыныч тудыра торган агачлар билгеләнгән тәртиптә агач кисү билетларын (ордерларын) рәсмиләштереп, кисеп атылырга тиеш.

Урман биләмәләре һәм урман утыртмалары буенча уза торган кабель һәм һава элементә линияләре өчм радиофикация элементәсе өчен ызаннар шушы элементә линияләре белән эш итүче предприятиеләренә көчә белән янгынгы куркынычы күзлегеннән караганда иминлекле торышта тотылырга тиеш.

Өгәр гамәлдәге кабельлә һәм һава элементә линияләре трассалары тыюлыклар, беренче төркем урманнары һәм махсус сакланучы башка территорияләр буйлап уза, махсус сакланучы кишәрлекләренә (сирәк һәм югала баручы хайван төрләрен ашату урыннары, кыйммәтле балык токимнарының уылдык чөчү урыннары һ. б.) вазыйфай әһәмиятен киметү күренеше булмаганда гына урман ызаннары ясау рөхсәт ителә.

Паркларда, бакчаларда, тыюлыкларда, шәһәрләр һәм торак пунктлар тирәсендәгә яшел зоналарда, кыйммәтле урман биләмәләрендә, кырыяклагыч урман утыртмаларында, автомобиль юллары һәм тимер юллар буендагы яклаучы урман полосаларында, елгалар һәм каналлар буендагы, күлләр һәм башка сулыклар тирәсендәгә тыюлыклы урман полосаларында ызаннар ясау утыртмаларның торышына мөмкин кадәр аз зыян китереп һәм аларның яклау үзенчәлекләре югалмаслык итеп башкарылырга тиеш. Ызаннарда куаклыктан һәм яшь агачлар киселмәскә (кабельлә элементә линияләренә ызаннары гайре),

йомшак туфракларда, текә урыннарда (15 градустан югары) һәм сулар белән юыла торган урыннарда түмәрләр казып алынмаска тиеш.

Элемтә линияләре һәм радиофикация элемтәләре белән эш итүче предприятиеләргә саклык зоналарында түбәндәгеләр рөхсәт ителә:

үз хисабыннан юллар, килә торган юллар, күперләр һәм элемтә линияләренә һәм радиофикация линияләренә эксплуатацияле хезмәт күрсүтү өчен кирәкле башка корылмаларны жир милекчеләре (жир хужалары, жирдән файдаланучылар, арендаторлар) белән килештерелгән шартларда төзү, соңгылары әлеге предприятиеләргә элемтә корылмаларына эксплуатацияле хезмәт күрсәтү өчен шартлар тудырудан баш тартырга хокуклы түгел;

элемтә линияләрен һәм радиофикация линияләрен ремонтлау өчен, алга таба күмеп, чокырлар, траншеялар һәм нигез чокырлары казу;

урман биләмәләре аша уза торган элемтә линияләрендә һәм радиофикация линияләрендә аварияләр булганда, алга таба билгеләнгән тәртиптә агач кисү билетларын (ордерларын) биреп һәм әлеге линия трассаларына янәшә урнашкан жирләрдә алга таба кисү калдыкларын чистарту шарты белән аерым агачларны кисеп ату.

РФ Жир кодексының 90 ст. 6 өлешенә ярашлы рәвештә, трубаүткәргеч оешмаларының эшчәнлеген һәм әлеге өлкә объектларының эксплуатацияләнүен тәмин итү максатларында, түбәндәгеләр өчен жир кишәрлекләре бирелергә мөмкин:

1) нефтьүткәргечләр, газүткәргечләр, башка төрле трубаүткәргеч системасындагы жир өсте объектларын урнаштыру;

2) трубаүткәргеч транспортның жир өсте һәм жир асты биналарын, корылмаларын, жайланмаларын һәм башка төрле объектларын эксплуатацияләү, карап тоту, төзү, үзгәртеп кору, ремонтлау өчен кирәкле жир өсте объектларын урнаштыру.

«Россия Федерациясендә газ белән тәмин итү турында» 1999 ел, 31 март, № 69-ФЗ федераль законның 28 ст. нигезендә урманнардагы газ белән тәмин итү системасы объектлары (аларга газүткәргечләр дә керә) белән эш итүче оешмаларның бурычларына түбәндәгеләр керә:

газ белән тәмин итү системасының саклык зоналарын янғын куркынычы янамаган торышта карап тоту;

газ белән тәмин итү системасының саклык зоналарында һәм мондый зоналардан читтә Россия Федерациясе урман законнарында билгеләнгән тәртиптә планлаштырылган эшләрне башкару, агачларны (куакларны) кисү.

РФ Хөкүмәтенен 2000 ел, 20 ноябрь, № 878 карары белән расланган Газ бүлү челтәрләрен саклау кагыйдәләрендә саклык зоналары – файдалануда махсус шартлары булган, газүткәргеч трассалары буйлап һәм газ бүлү челтәренен башка объектлары тирәли билгеләнә торган, аның нормаль шартларда эксплуатацияләнүен һәм аңа зыян салыну мөмкинлеген юкка чыгара торган территорияләр карала.

Саклык зоналары урманнар буйлап уза торган поселокара газүткәргеч трассалары буйларында, – газүткәргечнең һәр ягыннан Зәр м, 6 м киңлегендәге ызаннар рәвешендә билгеләнә.

Газүткәргечләрнең жир өслегендәге өлешләре өчен агачлар белән газүткәргеч арасы газүткәргечне эксплуатацияләү вакытында агач биеклегеннән ким булмаска тиеш.

Газ бүлү челтәрләренең саклык зоналары урманнар буенча һәм агач-куак үсә торган урыннардан узганда газ бүлү челтәрләренең эксплуатация оешмалары үз хисабына:

газ бүлү челтәрләренең саклык зоналарын (ызаннарны) янгыннан имин торышта карап тотарга;

ызаннарның чикләре буйлап кимендә 1,4 м киңлегендәге минераллаштырылган полосалар ясарга;

һәр 5-7 км саен янгынга каршы техника узып йөрерлек юллар ясарга тиеш.

Мондый саклык зоналарында һәм алардан читтә эшләр башкару Россия Федерациясе урман законнары белән билгеләнгән тәртиптә башкарылырга тиеш.

Авария очракларында эксплуатацияләү оешмасына, соңыннан акт рәсмиләштерү шарты белән, техника һәм материаллар китертү өчен иң кыска маршрут буенча газ бүлү челтәрләренә килергә рөхсәт ителә.

Аталган эшләрне урманнар һәм агач-куак үсемлекләре аша уза торган газүткәргечләрдә уздырганда, соңыннан бер айлык срокта урман кисү билетларын рәсмиләштереп һәм киселгән урыннарны кисек агач калдыкларыннан чистартып, агачларны кисү рөхсәт ителә.

Урман фонды жирләрендә газ бүлү челтәрләренә ремонт ясау, аларга хезмәт күрсәтү яисә аварияләрнең нәтижәләрен бетерү эшләрен башкарганнан соң эксплуатацияләү оешмасы бу жирләрне башлангыч хәленә кайтарырга (рекультивацияләргә) һәм аларны акт буенча милекчесенә, хужасына, жир кишәрлегеннән файдаланучыга яисә аның тарафыннан вәкаләт бирелгән затка тапшырырга тиеш.

Газ белән тәэмин итү системасы объектында авария, һәлакәт барлыкка килгән очракта мондый системаның милекчесе яки аның тарафыннан вәкаләт бирелгән оешма кирәкле көчләрне һәм чараларны авария, һәлакәт урынына каршылыксыз китерү хокукына ия һәм территориясе буйлап кирәкле көчләрне һәм чараларны китерү гамәлгә ашырылган жир кишәрлеге милекчесенә китерелгән барлык зыянны тулы күләмендә капларга тиеш.

Газ белән тәэмин итү системасы объектларына тоташып торучы жир кишәрлекләрендә мондый объектларны куркынычсыз эксплуатацияләү максатларында газүткәргечләрнең саклык зоналары билгеләнә. Аталган жир кишәрлекләренең хужалары аларны хужалык өчен файдаланганда, газ белән тәэмин итү системасының милекче булган оешма яки аның тарафтан вәкаләт бирелгән оешма белән килештермичә, газ белән тәэмин итү системасы

объектларына кадәр билгелэнгән минималь аралыклар чигендә нинди дә булса биналар, төзелмэләр, корылмалар төзи алмыйлар; мондый хужалар белән тәмин итү системасының милекче булган оешмага яки аның тарафтан вәкаләт бирелгән оешмага газ белән тәмин итү системасы объектына хезмәт күрсәтү һәм аны төзәтү, анда барлыкка килгән аварияләрне, һәлакәтләрнең нәтижәләрен бетерү эшен башкаруда каршылык тудырырга хокуклы түгел.

2.15. Урманнарда агач һәм башка урман ресурслары эшкәртү өчен файдалану нормативлары, параметрлары һәм чорлары

Урман эшкәртү инфраструктурасы объектларын яклаучы урманнарда һәм урманнарның махсус якланучы кишәрлекләрендә урнаштыру рөхсәт ителми.

Агач материалы һәм бүтән урман ресурслары эшкәртү өчен урман кишәрлекләреннән файдалану РФ Урман кодексының 46 ст. белән регламентлана, Татарстан Республикасының урман планы һәм урманчылыкның урман регламенты нигезендә гамәлгә ашырыла.

Урманнарда агач материалын һәм башка урман ресурсларын эшкәртү өчен файдаланучы затларның хокуклары:

РФ УК 13 ст. 1 өлеше нигезендә урман инфраструктурасы (урман юллары, урман саклыкханәләре һәм башкасы) булдыру;

РФ УК 14 ст. 1 өлеше нигезендә агач эшкәртү инфраструктурасы (әзерлэнгән агач материалын эшкәртү объектлары, биоэнергетика объектлары һәм башкасы) булдыру;

урман фонды жирләрендә РФ УК 21 ст. 1 өлеше нигезендә урман инфраструктурасы булдыруга бәйле булмаган объектларны төзү, үзгәртеп кору һәм эксплуатацияләү;

Россия Федерациясе Урман кодексында каралган бүтән хокукларны гамәлгә ашыру.

Урманнарда агач материалын һәм башка урман ресурсларын эшкәртү өчен файдаланучы затларның бурычлары:

урман кишәрлегенә аренда шартнамәсе яки Россия Федерациясе Урман кодексының 46 статьясы нигезендә урман кишәрлеген даими (вакыты чикләнми) файдалануга тапшыру турында карар шартларын үтәү;

Россия Федерациясе Урман кодексының 88 статьясының 1 өлеше нигезендә урманнарны үзләштерү проектын төзү;

урманнарда урманнарны үзләштерү проекты нигезендә файдалану;

Россия Федерациясе Урман кодексының 50.1 статьясында каралганча, агач материалын исәпкә алуны гамәлгә ашыру;

урманнарда янгын куркынычсызлыгы кагыйдәләрендә, урманнарда санитар куркынычсызлык кагыйдәләрендә, урманнарны тәрбияләү кагыйдәләрендә билгелэнгән таләпләрне үтәү;

Россия Федерациясе Урман кодексының 26 статьясының 2 өлеше нигезендә ел саен урман декларациясен тапшыру;

Россия Федерациясе Урман кодексының 49 статьясының 1 өлеше нигезендә урманнардан файдалану турында хисап тапшыру;

Россия Федерациясе Урман кодексының 60 статьясының 1 өлеше нигезендә урманнарны саклау һәм яклау турында хисап тапшыру;

Россия Федерациясе Урман кодексының 91 статьясының 4 өлеше нигезендә Россия Федерациясе Урман кодексының 91 статьясының 2 өлешендә каралган документлаштырылган мәгълүматларны дәүләт урман реестрына тапшыру;

Россия Федерациясе Урман кодексында каралган бүтән бурычларны үтәү Урман эшкәртү инфраструктурасы объектларын урнаштыру максатларында, барыннан да элек, урмансыз жирләр, ә урман кишәрлегендә андый жирләр булмаганда – кисүләрдән соң торгызылмаган кишәрлекләр, янгыннан калган жирләр, бушлыклар, ачык урыннар, шулай ук тулылыгы һәм кыйммәте түбән булган урман утыртмалары үсә торган жирләр файдаланыла.

Бүтән урман кишәрлекләреннән күрсәтелгән максатларда файдалану күрсәтелгән объектларны урнаштыруның башка вариантлары булмаганда рөхсәт ителә.

Агач материалы һәм бүтән урман ресурслары эшкәртү өчен урманнардан файдалану кагыйдэләре РФ Табигать министрлыгының «Урманнардан агач материалы һәм башка урман ресурслары эшкәртү өчен файдалану кагыйдэләрен раслау турында» 2014 ел, 01 декабрь, № 528 боерыгында билгеләнә.

2.16. Урманнардан дини эшчәнлекне гамәлгә ашыру өчен файдалану нормативлары, параметрлары һәм чорлары

Урманнар дини оешмалар тарафыннан РФ УК 47 ст. һәм «Вөждан иреге һәм дини берләшмәләр турында» 1997 ел, 26 сентябрь, № 125-ФЗ федераль закон нигезендә дини эшчәнлекне гамәлгә ашыру өчен файдаланылырга мөмкин.

Дини эшчәнлекне гамәлгә ашыру өчен тапшырылган урман кишәрлекләрендә дини һәм хәйриячелек билгеләнешендәге биналары, корылмаларны, төзелмәләрен торгызу рөхсәт ителә (РФ Урман кодексының 47 ст. 2 өлеше).

Дәүләти яки муниципаль мөлкәттә булган урман кишәрлекләре дини оешмаларга дини эшчәнлекне гамәлгә ашыру өчен түләүсез нигездә файдалануга тапшырыла.

Урман ресурсларын эзерләү һәм жыю, авыл хужалыгын алып бару һәм башка төрле шундый эшчәнлек дини оешмалар тарафыннан аларга тапшырылган урман кишәрлекләрендә РФ Урман кодексының 32, 34, 34,38 ст. нигезендә гамәлгә ашырылырга мөмкин.

Урманнардан шушы рәвешле файдалану урман кишәрлекләрен тапшырып, эмма урман ресурсларын алмыйча гамәлгә ашырыла.

Урманнардан дини эшчәнлекне гамәлгә ашыру өчен файдаланучы субъектлар дип һәм, әлбәттә инде, тиешле урман кишәрлекләренә карата милекчелек хокуклары субъектлары дип дини оешмалар дип игълан ителә.

«Намус иреге турында һәм дини берләшмәләр турында» 1997 ел, 26 сентябрь, № 125-ФЗ федераль законның 8 статьясы нигезендә Россия Федерациясе гражданның, Россия Федерациясе территориясендә даими рәвештә һәм законлы нигезләрдә яшәүче бүтән затларның бергәләп гыйбадәт кылу һәм динне тарату максатларында төзелгән һәм законда билгеләнгән тәртиптә юридик затлар буларак теркәлгән ирекле берләшмәсе дини оешма дип таныла.

Юридик зат статусына ия булмаган дини берләшмәләргә, шулай ук дини төркемнәргә һәм аларда катнашучыларга дини максатларда урманнарны файдалану өчен тапшыру каралмаган. «Юридик затларны һәм шәхси эшкуарларны дәүләт теркәвенә алу турында» 2001 ел, 08 август № 129-ФЗ федераль закон нигезендә дини оешмалар дәүләт теркәвенә алынырга тиеш (намус иреге һәм дин тоту иреге турындагы законнарда билгеләнгән дини оешмаларны дәүләт теркәвенә алу тәртибен исәпкә алып).

РФ Урман кодексының 47 статьясының 3 өлешенә ярашлы рәвештә, дәүләти яисә муниципаль мөлкәттәге урман кишәрлекләре дини оешмаларга дини эшчәнлекне гамәлгә ашыру өчен түләүсез нигездә файдалануга тапшырыла.

РФ Урман кодексының 25 ст. билгеләнгән эшчәнлек төрләрен гамәлгә ашыру өчен урман кишәрлекләре арендага, даими (вакыты чикләnmичә) файдалануга тапшырылган затлар эшчәнлекне Дәүләт экспертизасы нәтижеләре буенча уңай бәяләмә алган урманнарны үзләштерү проекты нигезендә гамәлгә ашыра.

2.17. Урманнарны саклауга, яклауга һәм торгызуга карата таләпләр

2.17.1. Урманнарда янгын куркынычсызлыгы чараларына, урманнарны радиоактив матдәләр белән пычранудан һәм тискәре башка йогынтыдан саклауга карата таләпләр

Урманнарны янгынга каршы кору, шул исәптән янгынга каршы билгеләнгән юлларны төзү, үзгәртеп кору һәм карап тоту, урман ызаннары салу, янгынга каршы чокырлар казу түбәндәгечә башкарыла:

туфрак тыгызлыгы 1дән алып 5 Ки/км² һәм 5тән башлап 15 Ки/км² тәшкит иткән цезий-137 белән пычранган зоналарда һәм 0,15тән башлап 1 Ки/км² кадәр һәм 1дән башлап 3 Ки/км² тәшкит иткән стронций-90 белән пычранган барлык урман үсә торган зоналарда һәм урманлы районнарда – туфрагы, агачлары һәм урманның башка компонентлары радиоактив пычрануга бәйле рәвештә билгеле бер төзәтмәләр һәм чикләмәләр белән;

Россия Федерациясенең Европа өлешендәге ылыслы-киң яфраклы урманнарның урманлы районында туфрагы тыгызлыгы 15тән 40 Ки/км² башлап 40 Ки/км² артык тәшкил иткән цезий-137 белән пычранган зоналарда һәм 3 Ки/км² югары тәшкил иткән стронций-90 белән пычранган Көнъяк-Урал урман районында – махсус эшләнгән проектлар буенча жирле үзидарә органнары рөхсәте нигезендә, санитар-эпидемиология күзәтчелегенең территориаль үзәкләре һәм әйләнә-тирә мохитне саклау органнары киңәшләрен исәпкә алып.

Уртақ файдаланудагы, урман кишәрлекләре һәм киптерелгән торфлыклар аша уза торган магистраль юллар буенда тәмәке тартуны һәм ачык ут куллануны тыя торган аншлаглар һәм тамгалар урнаштырыла. Алар буйлап киңлегә кимендә 3 метрлы минераллаштырылган полосалар ясала. Авыл хужалыгы биләмәләре булган урман биләмәләре чикләре буйлап та, шулай ук һәлак булган урман кишәрлекләре тирәли дә шундый ук полосалар салына. Алар тузан барлыкка килүне булдырмас өчен туфрак артык дымланган чорларда булдырыла һәм яңартылып тора.

Урманнарны янғыннардан саклау РФ Урман кодексының 51, 53 статьялары, «Янғын куркынычсызлыгы турында» 1994 ел, 21 декабрь, № 69-ФЗ федераль закон, Россия Федерациясе Хөкүмәтенең 2007 ел, 30 июнь, № 417 карары белән расланган Россия Федерациясе урманнарында янғын куркынычсызлыгы кагыйдәләре (алга таба – Урманнарда янғын куркынычсызлыгы кагыйдәләре) нигезендә гамәлгә ашырыла.

Урманнарда янғын куркынычсызлыгы кагыйдәләре урманнарны саклаганда, яклаганда һәм янадан үстергәндә, урманнарда бүтән эшчәнлекне гамәлгә ашырганда, шулай ук гражданнар урманнарда булганда урманнарда янғын куркынычсызлыгын тәмин итүгә карата бердәм таләпләр урнаштыра һәм дәүләт хакимияте органнары, жирле үзидарә органнары, шулай ук юридик затлар һәм гражданнар өчен үтәү өчен мәжбүри булып тора.

Урманнарда янғын куркынычсызлыгы кагыйдәләре һәр урман районы өчен Россия Федерациясе Табигать ресурслары һәм экология министрлыгы тарафыннан билгеләнә.

Урманнарда янғын куркынычсызлыгын тәмин итү максатларында түбәндәгеләр гамәлгә ашырыла:

а) урманнарны янғынга каршы төзекләндерү, шул исәптән янғынга каршы билгеләнештәге юлларны, урманнарны саклау һәм яклау буенча авиация эшләрен үткәрү максатларында самолетларга, вертолетларга утыру майданчыкларын төзү, үзгәртеп кору һәм карап тоту, ызаннар, янғынга каршы аралыклар ясау;

б) урманнарда янғыннарны кисәтү һәм сүндерү системаларын, чараларын булдыру, шушы системаларны һәм чараларны карап тоту, шулай ук янғын чыгу куркынычы югары булган чорда ягулык-майлау материаллары запасларын формалаштыру;

в) урманнарда янғын чыгу куркынычын һәм урман янғыннарын мониторинглау;

- г) урман янғыннарнын сүндерү планнарнын эшлөү;
- д) урманнардагы янғыннарнын сүндерү;
- е) урманнарда янғын куркынычсызлыгы буенча бүтән чаралар.

Урманнарда янғын куркынычсызлыгынын санап үтелгән чаралары дәүләт хакимияте органнары, жирле үзидарә органнары тарафыннан, аларнын вәкаләтләре чикләрендә, РФ Урман кодексының 81-84 статьялары нигезендә гамәлгә ашырыла.

Урманнарда янғын куркынычсызлыгы буенча гомуми таләпләр.

Кар катламы эреп беткән көннән башлап көзгә тотрыклы янғырлы һава торышы урнашканчыга кадәрге яисә кар капласы барлыкка килгәнчегә кадәрге чорда урманнарда түбәндәгеләр тыела:

а) ылыслы яшь урманнарда, янғын булып узган, зыян салынган урын кишәрлекләрендә, торфлыкларда, агачлар киселгән (диләнкеләрдә), агач кисү калдыкларыннан һәм эзерләнгән агачтан чистартылмаган урыннарда, үләне корыган урыннарда, шулай ук агачларнын ябалдашлары астында учак ягу. Киңлеге кимендә 0,5 метрлы минераллаштырылган полоса (ягни туфракнын минерал өлешенә кадәп чистартылган) белән әйләндереп алынган бүтән урыннарда учаклар ягу рөхсәт ителә. Киселүдән калган агач калдыкларын яндырып бетергәннән соң яисә учактан башка максатта файдалангач, учак урыны әйбәтләп туфрак белән күмелергә яисә пыску күренеше тулысынча юкка чыкканчыга кадәр су сибелергә тиеш;

б) янып торган шырпы, тәмәке төпчәкләре һәм тәмәке төрепкәсеннән көл, пыяла (пыяла шешәләр, банкалар һәм башкалар) ташлау;

в) ау вакытында ягулык яисә пыскып торучы материаллардан тыккычлар куллану;

г) бензин, керосин яисә башка ягулык матдәләре сеңгән материалларнын (кәгазь, тукума, пәжи, мамык һәм башкалар) шунын өчен махсус каралмаган урыннарда калдыру;

д) двигатель эшләп торганда эчке янулы двигательләр бакларына ягулык салу, туклану системасы төзек булмаган двигательле машиналардан файдалану, шулай ук ягулык салына торган машиналар янәшәсендә тәмәке тарту яисә ачык уттан файдалану.

е) торфлыкларда ачык ялкын белән эшләр башкару.

Кар катламы эреп беткән көннән башлап тотрыклы көзгә янғырлар чоры яки кар катламы барлыкка килгәнчегә кадәрге чорда урманга янәшә торучы территорияләргә ия булган, алардан файдаланучы һәм (яки) алар белән эш итүче дәүләт хакимияте органнары, жирле үзидарә органнары, учреждениеләр, оешмалар, оешу-хокук формасына һәм мөлкәт формасына бәйсез рәвештә бүтән юридик затлар, крестьян (фермер) хужалыклары, ижтимагый берләшмәләр, шәхси эшкуарлар, вазыйфай затлар, Россия Федерациясе гражданны, чит ил гражданны, гражданнылыгы булмаган затлар урманнан кимендә 10 метр киңлектәге полосада анын коры үлән үсемлекләреннән, камыл калдыкларыннан, ауган агачлардан, кисенте калдыкларыннан, чүп-чардан һәм

янучан башка материаллардан чистартылуын тээмин итэ яисэ кимендэ 0,5 метр кинлегендэге янгынга каршы минераллаштырылган полоса белэн яки янгынга каршы башка төрлө киртэ белэн урманны аерып ала.

Урманнарны көнкүрөш, төзелеш һәм бүтән төрлө калдыклар белэн чүплөү тыела.

Торак пункттан чыгарылган чүпне яндыру урман янәшәсендә бары тик махсус билгеләнгән урыннарда гына түбәндәге шартлар булганда рөхсәт ителә:

а) чүп яндыру урыннары (чокырлар яисә мәйданчыклар) түбәндәгечә ераклыкта урнашырга тиеш, кимендә:

1) ылыслы урманнан яисә аерым үсеп утыручы ылыслы агачлардан һәм яшь агачлардан 100 метр;

2) яфраклы урманнан яисә аерым үсеп утыручы яфраклы агачлардан һәм яшь агачлардан 50 метр;

б) чүп яндыру урыны тирәсендәге территория (чокырлар яисә мәйданчыклар) 25-30 метр радиуста корыган агачлардан, ауган агачлардан, кисек калдыкларыннан, башка ягулык материалларыннан чистартылган һәм һәрберсенә кинлеге кимендә 1,4 метр булган ике катлы минераллаштырылган полосалар белән, ә коры туфрактардагы ылыслы урман янәшәсендә һәрберсенә кинлеге кимендә 2,6 метр, аралары 5 метр булган ике катлы минераллаштырылган полосалар белән әйләндереп алынган булырга тиеш.

Урманнарда янғын чыгу куркынычы чорында чүп яндыру бары тик һава торышына карап һәм җаваплы затлар контролендә генә рөхсәт ителә.

Урманнарда, яклаучы һәм урман утыртмаларына турыдан-туры тоташа торган һәм кимендә 0,5 метр кинлегендәге янгынга каршы минераллаштырылган полоса белән аерып алынмаган җир кишәрлекләрендә туз, урман түшәмәсе, коры үлән һәм башка янучан урман материалларын яндыру тыела.

Урманчылыкта янғын куркынычсызлыгын күзәтүне һәм тикшереп торуну оештыру буенча чаралар исемлеге

№	Чара төре	Уздыру чоры
1	2	3
1	Янғын куркынычы чорына әзерләнү буенча урманнан файдаланучыларны, аларның янгынга каршы җайланмалар, инвентарь белән тээмин ителешен тикшереп тору.	10 апрельгә кадәр
2	Диләнкеләрнең, юл яны полосаларының, электртапшыру линияләренең агач кисү калдыкларыннан һәм ауган агачлардан, урманчылыкның барча территориясендә әзерләнгән агачлардан чистартылуын тээмин итү	янғын куркынычы янаган сезон башланганчы
3	Гамәлдәге янгынга каршы чокырларны тиешле торышка китерү, чүп-чардан һәм корыган үсемлекләрдән чистарту, янгынга каршы билгеләнгән юлларны ремонтлау һәм төзү.	Апрель-сентябрь

№	Чара төре	Уздыру чоры
1	2	3
4	Янгын сакчылары көче белән жир өсте маршрутлары һәм патрульлек итү тәртибе билгеләү, аларны транспорт, янгын сүндерү һәм элемтә чаралары белән тээмин итү.	Янгын куркынычы янаган чорда
5	Торак пунктларында ирекле янгын дружиналары оештыру, дружина эгзаларын янгын сүндерүнең гади ысулларына өйрәтү.	Янгын куркынычы янаган сезон алдыннан
6	Урман фондына илтүче юлларда динамиклар белән жиһазланган автомобильләр ярдәмендә гражданнарға урманда янгын куркынычсызлыгы буенча чараларны үтәү турында мөрәжәгать тапшыруны оештыру, бәйрәм һәм ял көннәрендә кизү торулар оештыру.	Янгын куркынычы чыгу югары торган чорларда
7	Автомобиль транспортына урман фондына керүне чикли торган юл билгеләре урнаштыру.	Янгын куркынычы чыгу югары торган чорларда
8	Урманнарда янгын куркынычсызлыгы кагыйдәләре үтәлүен тикшереп торуны көчәйтү	Янгын куркынычы янаган чорда
9	Урманнарны янгыннардан саклау һәм урманга карата сакчыл караш буенча пропагандалауны көчәйтү.	Апрель-сентябрь
10	Ылыслы урман диварларыннан 100 метрдан кимрәк аралыкта һәм яфраклы утыртмалар диварыннан 50 метрдан кимрәк аралыкта печән, салам өюне тыю.	Янгын куркынычы янаган чорда
11	Урман кварталларын авыл хужалыгы формированиеләренә беркетү (кушымта)	май
12	Барлыкка килгән урман янгыны турында хәбәр итүне оештыру	Янгын куркынычы янаган чорда
13	Жирдән һәм һавадан урманнарны патрульләүне оештыру	Янгын куркынычы янаган чорда

Урманчылык майданы янгын чыгу куркынычы классларына бүленеше 14.2 таблицада китерелде.

14.2 таблица

Урман фонды жирләре майданының табигый янгын куркынычы класслары буенча бүленеше

Кишәрлек урманчылыгының атылышы	Янгын чыгу куркынычы классы					Жәм-гысе	Уртача классы,
	I	II	III	IV	V		
1	3	4	5	6	7	8	9
1. Зәй-Каратай	545.3	32.3	3035.8	5205.8	82.8	8902	3,5
2. Лениногорск	912.1	82.5	5248.8	6276	405.6	12925	3,4
3. Түбән Чыршылы	169.8	-	2186.4	9166.7	65.1	11588	3,8
4. Иске Куак	500.8	63.6	3226.9	5200.9	113.8	9106	3,5
5. Шөгәр	567.5	5.5	4003.6	5627.6	111.8	10316	3,5
Урманчылык буенча	2695.5	183.9	17701.5	31477	779.1	52837	3,5

барлығы							
%	5,1	0,3	33,5	59,6	1,5	100,0	

Урманнарда янғыннар килеп чыгуга бэйле куркыныч дәрәжәсе «Урманнарның табиғый янғын чыгу куркынычы классификациясен һәм, һава шартларына карап, урманнарда янғын чыгу куркынычы классификациясен раслау турында» 2011 ел, 05 июль, № 287 Рослесхоз боерыгына нигезләнеп бәяләнде.

Шкала, токым составы үзенчәлекләрен, туфрак дымлылығын, урман утыртмаларының яшен һәм торышын исәпкә алып, туфраклы-типологик принцип буенча төзелде.

14.2.1 таблица.

Урманнарның табиғый янғын куркынычы классификациясе

Урманнарның табиғый янғын куркынычы классы	Ут элү объекты (кисүләрдән соң урманнарның, урман утыртмаларының һәм урмансыз киңлекләреннән характерлы типлары)	Мөмкин булган янғын төрләре, аларны барлыкка китерергә һәм жәелдерергә мөмкин булган чор шартлары һәм озынлыгы
1	2	3
I (бик югары табиғый янғын куркынычы)	Ылыслы яшь агачлар. Тоташ кисү урыннары: мүкле, арчанлы, кылганлы һәм коры урыннар буенча кисүләр (бигрәк тә чүпләнгән). Мүкле һәм арчанлы наратлыклар. Зәгыйфьләнгән, корып баручы һәм бик зарарланган агачлыклар (корыган агачлар, агачларын жил-буран аударган, кисеп бетерелмәгән урыннар), аерым агачларны калдырып, тоташ кисү урыннары, югары һәм бик югары интенсивлыктагы сайлап алып кисү урыннары, янғын булып, чүпләнгән урыннар.	Янғын чыгу куркынычы югары торган чор дәвамында – аскы өлештә, агачлар үсә торган урыннарда – өске өлештә янғыннар булырга мөмкин. Кылганлы һәм үләнле бүтән коры урыннарда агач киселгән жирләрдә бигрәк тә язын, ә кайбер районнарда көзен янғын чыгу куркынычы аеруча зур була.
II (табиғый янғын куркынычы – югары)	Нарат жиләкле, нарат шытымнары яисә уртача куелыктагы артыш куаклыклары булган наратлыкларда. Кедрлы-жиргә жәелеп үсә торган куаклы яфраклы агачлар.	Янғын куркынычы югары булган чор дәвамында аскы өлештә; өске өлештә – янғыннар максимумнары чорында (янғын чыгу саны яисә янғын элел алган майдан элеле район өчен күпьяеллык күрсәткечләрдән артып китә торган чор дәвамында).
III (табиғый янғын куркынычы – уртача)	Ачы жиләкле наратлыклар һәм кара жиләклекләр, нарат жиләкле яфраклылар, барлык типтагы кедрлыклар, сфагналы, нарат жиләкле чыршылыклар һәм ачы жиләклекләр.	Аскы һәм өске янғыннар жәйге максимум чорында булырга мөмкин, ә кедрлыкларда, моннан тыш, язгы һәм бигрәк тә көзге максимумнарда.
IV (табиғый	Тубылгылы һәм озын мүкле тоташ кисү	Янғын чыгу (беренче чиратта

Урманнарның табиғый янғын курқынычы классы	Ут элү объекты (кисүлөрдән соң урманнарның, урман утыртмаларының һәм урмансыз киңлекләрнең характерлы типлары)	Мөмкин булган янғын төрлөрө, аларны барлыкка китерергә һәм жәелдерергә мөмкин булган чор шартлары һәм озынлыгы
1	2	3
янғын курқынычы – аз дәрәжәле)	урыннары (аеруча чүплө). Үләнле тип урманнары шартларында наратлыклар, карагачлыклар һәм яфраклы агач токымнары урманнары. Катлаулы нарат һәм чыршы урманнары, юкәле, чикләвекле, имәнле, чыршылы урманнар – кара жиләклекләр, сфагналы һәм озын мүкле нарат урманнары, елга буйларында үсә торган һәм сфагналы кедр урманнары, каен-мүк жиләге урманнары, кымызлыклы, кара жиләкле һәм сфагналы урманнар, усаклы-кымызлыклы һәм кара жиләкле, куе урманнар.	аскы) күренешләре үләнле тип урманнарында, тубылгылы һәм озын мүкле кисү урыннарында язгы һәм көзгә максимумнар чорында; башка тип урманнарында һәм озын мүкле кисүләрдә жәйгә максимум чорында күзәтелергә мөмкин.
V (табиғый янғын курқынычы юк)	Озын мүкле чыршы, каен һәм усак урманнары, сфагнумлы һәм елга буйларында үсә торган чыршы урманнары. Төрле типтагы зиреклекләр.	Янғын бары тик аеруча начар шартларда (дөвамлы корылык) гына чыгарга мөмкин.

Искәرمәләр: Янғын чыгу курқынычы түбәндәге урманнар өчен бер класска югарырак билгеләнә:

төзелеше яисә бүтән үзенчәлекләре аскы янғын кинәт кенә өске янғынга күчү мөмкинлегә булган ылыслы урман үсентеләре өчен (ылыслы агачларның биек куе шытымнары булган токымнары, агачларның һәм куакларның ябалдашлары вертикаль рәвештә ябылган урман үсентеләре, шактый гына чүпләнү һ.б.);

табиғый янғын чыгару курқынычы югары булган урман утыртмалары әйләндереп алган коры урыннарда зур булмаган урман кишәрлекләре өчен; гомуми файдаланудагы автомобиль юллары һәм тимер юллар янәшәсендәге урман кишәрлекләре өчен.

Куе шытымнары булган яисә ябалдашлары вертикаль рәвештә ябылган кедрлыклар II класслы янғын курқынычына кертелә.

Урманнарда һава торышына карап янғын курқынычы классификациясе

1. Һава торышына карап, урманнарда янғын чыгу курқынычын классификацияләү урманнарда янғын чыгу курқынычына йогынты ясый торган метеорологик шартларга карап, тиешле территориядә урман янғыннары чыгу (мөмкинлегә) дәрәжәсен билгели.

2. Классификацияләү (бәяләү) максатлары өчен метеорология (һава торышы) шартларын характерлый торган комплекслы күрсәткеч кулланыла.

3. Комплекслы күрсәткеч зурлыгына карап, урманнарда һава торышына бәйлә рәвештә янғын чыгу куркынычы классы билгеләнә.

Комплекслы күрсәткеч һәр көн саен 12-14 сәгатьләрдә билгеләнә.

4. Россия Федерациясе субъектларында һава торышына карап, урманнарда янғын чыгу куркынычының иөбәк класслары (алага таба – төбәк класслары) гамәлдә, алар түбәндәгеләрне билгели:

комплекслы күрсәткечне исәпләп чыгару методикасын;

янғын чыгу куркынычы классы чикләрен;

явым-төшемнәрне исәпләп чыгару методикасын.

Төбәк классларын куллану турындагы карар Федераль урман хужалыгы агентлыгы боерыгы нигезендә рәсмиләштерелә һәм төрле вакыт чорлары өчен аерым билгеләнергә мөмкин.

5. Төбәк класслары билгеләнмәгән төбәкләр өчен, һава торышына карап, урманнарда янғын чыгу куркынычының таблицада күрсәтелгән федераль класслары билгеләнә.

6. Һава торышына карап, урманнарда табигый янғын чыгу куркынычы классын исәпләп чыгару формуласы һава температурасын (t°) һава температураларының һәм яңгырсыз n көн эчендә чык ноктасының (ул) аермасына тапкырчыгышы суммасы рәвешендә билгеләнә (яңгырсыз чорда 3 мм артыграк явым-төшем төшкән көн беренче көн дип санап):

1

$$КП = \frac{\text{SUM} [t^{\circ} (t^{\circ} - \text{ул})]}{N}$$

14.2.2 таблица.

Урманнарда һава торышына карап, янғын чыгу куркынычының федераль класслары

Урманнардагы янғын чыгу куркынычы классы	Комплекслы күрсәткеч зурлыгы	Янғын чыгуга бәйлә куркыныч дәрәжәсе
1	2	3
I	0 ... 300	Юк
II	301 ... 1000	Аз
III	1001 ... 4000	Уртача
IV	4001 ... 10000	Югары
V	10 000 артык	Гадәттән тыш

РФ Хөкүмәтенең «Урманнарны янғынга каршы кору чаралары турында» 2011 ел, 16 апрель, № 281 карарына, «Урманнарны янғынга каршы кору нормативлары раслау турында» 2012 ел, 27 апрель, № 174 боерыгына таянып, регламентта табигый һәм икътисадый шартларны, урманнарның пиронологик сыйфатламаларын, янғынның потенциал чыганаclarын исәпкә алып, янғынга каршы чаралар комплексы билгеләнә.

Урманнарны янғынга каршы кору чараларына түбәндәгеләр кертелә:

урман юлларын чистарту, аларның янгынга каршы минераллаштырылган полосаларын янарту;

янгынга каршы сулыкларны һәм су белән тәмин итү чыганаclarына килү юлларын эксплуатацияләү;

урманнарда гражданныр ял итә торган зоналарны төзекләндерү;

янгынга каршы киртәләр кору һәм карап тоту, яфраклы урман кырыйларын кору;

урманнарда янгын куркынычсызлыгы чаралары турында мәгълүматы булган стендлар һәм башка тамгалар урнаштыру.

шлагбаумнар кую һәм эксплуатацияләү, янгын куркынычсызлыгын тәмин итү максатларында, урманнарда гражданнырның булуын чикләүне тәмин итәрлек киртәләр кору.

Янгынга каршы кору чараларының ел саен башкарыла торган күләме 14.2.3 таблицада күрсәтелде.

14.2.3 таблица.

Янгынга каршы кору буенча ел саен башкарыла торган чаралар күләме

№ п/п	Чараларның аталышы	Үлч.бер эм.	Таләп ителә торган күләме
1	2	3	4
1.	Кисәтү чаралары		
1.1	Даими күргәзмәләр һәм витриналар	данә	1
1.2	Даими стендлар	данә	3
1.3	Кисәтүче аншлаглар	данә	6
1.4	Авыл хужалыгы формированиеләре вәкилләре белән киңәшмәләр	данә	Зарурлыкка карап даими
1.5	Шлагбаумнар урнаштыру	данә	3
1.6	Ял итү һәм тәмәке тарту урыннарын оештыру	данә	75
1.7	Ирекле янгын сүндерүче дружиналар оештыру	данә	5 (ел саен)
2.	Янгыннар таралуны чикләү чаралары		
2.1	Янгынга каршы киртәләр, чоқырлар ясау	км	планлаштырылмый
2.2	Янгынга каршы минераллаштырылган полосалар урнаштыру (ел саен)	км	125
2.3	Янгынга каршы минераллаштырылган полосаларны чистарту һәм яңарту (ел саен)	км	518
2.4	Ызаннарны чистарту	км	23 (ел саен)
3.	Юллар төзелеше		
3.1	Урман юллары төзү урманнарны янгыннардан саклау өчен	км	14
3.2	Урман юллары төзү, урманнарны янгыннардан саклау өчен	км	44
3.3	Урманнарны янгыннардан саклау өчен билгеләнгән урман юлларын эксплуатацияләү		306
4.	Дозор-сак хезмәте		
4.1	Вақытлы янгын сакчыларын яллау	кеше	4

№ п/п	Чараларның аталышы	Үлч. бер әм.	Таләп ителә торган күләме
1	2	3	4
5.	Янгыннарға каршы көрәш чаралары		
5.1	Я/к су белән тәэмин итү чыганақларына килү юллары ясау	данә	5
5.2	Янгынға каршы инвентарь туплау пунктлары оештыру	данә	5
5.3	Янгын сүндерү сулықлары ясау	данә	5
5.4	Янгынға каршы сулықларны һәм су белән тәэмин итү чыганақларына килү юлларын эксплуатацияләү	данә	булганнары санына карап
6.	Янгынға каршы жайланмалар сатып алу		
6.1	Урман-янгын сүндерү автомашиналары	данә	1
6.2	Янгын мотопомпалары	данә	2
6.3	Басымлы янгын жиңсәләре	пог. м	1000
6.4	Уткабызгыч аппаратлар	данә	10
6.5	Бензопычкылар	данә	10
6.6	Ранецлы урман янгын сүндергечләре	данә	30
6.7	Кул кораллары:		
	Көрәкләр	данә	30
	Балталар	данә	20
	тәкмәннәр	данә	20
	тырмалар	данә	20
	аркылы пычкылар	данә	10
7.	Янгын чыгу курқынычын мониторинглау:	мең га	52837 (ел саен)
	Ел саен урманнарны янгыннардан саклау буенча планлаштырылган чараларға чыгымнар күләме – барлығы	мең сум	Республика буенча тулаем каралган
	шул исәптән:		
	– Урман янгыннарын сүндерү буенча системалар һәм чаралар булдыру (ПНВ, радио-телефон элемтәсен, моторлы транспортны карап тоту, янгын сакчылары яллау)	мең сум	---
	– Урман янгыннарын сүндерү	мең сум	---
	– Авиапатруль	мең сум	---
	– Башка төрле чаралар (ш.и. янгынға каршы пропаганда)	мең сум	---

Урманнарны янгыннардан саклаганда эш урыннары урнаштыру һәм планлаштыру нормативлары 14.2.4 таблицада китерелде

Урманнарны янгындан саклаганда эш урыннарын урнаштыру һәм
планлаштыру нормативлары

№ п/п	Күрсәткечләр	Нормативлар (оптималь күрсәткечләр)
1	2	3
1	Гомуми нормативлар:	
1.1	Шәһәр урманнарын урман-янгын районнарына бүлү:	
	жир өстендә саклау районнары	янгындан ачыклау һәм сүндерү жир өсте чаралары белән гамәлгә ашырыла
1.2	Янгын куркынычы дәрәжәсе буенча кишәрлекләренә бәяләү:	
	югары уртача түбән	үсеш алу урыны шартларына карап – 1-2 класслар, һава шартларына карап – 4-5 класслар, 3 класс
1.3	Урманнарның фактта яну чоры (янгын куркынычы тудыручы һава торышы чоры)	Һава шартлары буенча янгын куркынычының 2-5 класслы көннәре
1.4	Урманчылык буенча янгын куркынычының фактик озынлыгын билгеләү	Кар катламы кузгалу һәм барлыкка килү. 10 һәм аннан күбрәк ел дәвамында урманнарның фактик януының максималь һәм уртача озынлыгы. Жирле шкалалар буенча һава торышының янгын чыгу куркынычы дәрәжәсе – һава торышының 2 класслы янгын куркынычы башлану һәм бетүнең иң соңгы һәм уртача даталары
1.5	Урманнарда чагыштырмача янучанлык	Янгыннарның уртача еллык майданын урманнар майданына бүлүдән килеп чыккан зурлык
1.6	Урман янгыннарының зурлыклары: зур исәпкә алырлык	майданы 25 га артык теләсә нинди майданда шәһәр урманнары территориясендә янып китү
1.7	Янгын куәте түбән уртача югары	ялкын биеклеге 0,5 м һәм аннан түбәнрәк ялкын биеклеге 0,6-1,0 метр 1,0 метрдан биек
2	Жир өстендәге сак районнарында урманнарны янгынга каршы планлаштыру нормативлары:	
2.1	ылыслы токымнарда эре янгын куркынычын планлаштыру	Өске һәм түбәнге янгыннарға таралуга каршы киртә, шулай ук барлыкка килгән янгыннарны локальләштергәндә терәк линияләре буларак хезмәт итүче янгынга каршы табигый яки ясалма киртәләр һәм аралыклар белән 2-12 мең гектаргача майданлы зур йомык блоklarга бүлү (аларның янгын чыгу куркынычы дәрәжәсенә һәм урман хужалыгы интенсивлыгына карап). Аларда уртак юл челтәрләренә керү урыны булган юллар салалар
2.2	Урман биләмәләре территориясендә	Су баса торган киң тугайлары булган зур күлләр һәм елгалар, яфраклы токымнар өстенлек иткән урман кишәрлекләре

№ п/п	Күрсәткечләр	Нормативлар (оптималь күрсәткечләр)
1	2	3
	янгынга каршы табигый киртәләр сайлау	(составы буенча кимендә 7 берәмлек), урманнар һәм янучан материаллар капламаган кишәрлекләр
2.3	Янгынга каршы ясалма киртәләр һәм аралыклар сайлап алу	Тимер юл трассалары һәм автомобиль юллары, электр тапшыру линияләре һәм торбаүткәргечләр һ.б. һәр ягы буйлап мөмкин булган саен 50-60 метр киңлектәге яфраклы агачлык полосасын утырталар. Киртәнең гомуми киңлегенә – 120-150 метр. Яфраклы полосаларның урманга карап торган тышкы ягы буенча 1,4 м киңлектәге минполосалар булдырыла, ә әгәр дә яфраклы полосалар янғын куркынычы буенча 1 һәм 2 классына караучы кишәрлекләргә якин урнашса – бер-берсеннән 5-10 м ераклыктагы ике минполоса булдырыла. Яфраклы полосаларны утырту мөмкин булмаган ылыслы урман утыртмалары территориясә (урман бүлемтегә сәбәплә) чокырның һәр ягынан киңлегенә 120-150 м булган полосаларда янучан материаллардан (агач материалы чүбәннән, ылыслы шытымнардан, янғын куркынычы булган урманчыклардан, ылыслыларның 1,5-2,0 м кадәрле аскы ботакларынан һ.б.) даими рәвештә чистартып торыла. Ылыслы урманның мондый полосаларын янәшә урнашкан урманнан чиклиләр һәм буйлы юнәлештә һәр 20-30 м саен 1,4 м киңлектәге минполосалар белән аералар. Мондый төп каршылыкларның гомуми киңлегенә (чокыр яки юлларның киңлегенә белән берлектә) – 260-320 метр.
2.4	Янгынга каршы өстәмә киртәләр һәм аралыклар ясау	2.2 һәм 2.3 пунктларда күрсәтелгән киртәләр тиешле күләмдә булмаган очракта, блок буйлатып йомык божра булдыру өчен аларда юллар һәм һәр як буйлап яфраклы полосалар булдырып, чокырлар казыйлар
2.5	Уртача интенсивтагы урман хужалыгы алып барыла торган зоналарда урнашкан, янып китү дәрәжәсе югары булган аеручы кыйммәтле ылыслы токым биләмәләрен планлаштыру	2-12 мең га (2.1 пунктны кара) кадәр майданлы эре блокларны һәм биләмәләрен, үз чиратында, уртасыннан, зурлыгы буенча, майданы 400-1600 гектарлы йомык блокларны киртәләр (чокырлар, ялкынга каршы саклагычлар) ярдәмендә 2.2-2.4 пунктларда баян ителгән тәртиптә аералар. Шуңа ук вакытта киң кулланылыштагы (тимер юл, шоссе) юлларның һәр ягы буенча яфраклы полосаларны (хужалары көчә белән) 30-50 м киңлектә, ә башка чокырлар, шуңа исәптән кварталлардагы урман юллары буйлап һәр ягынан 10-15 метр киңлектә булдыралар. Ылыслы агачлыкларның чокырга янәшә торучы аеруча кыйммәтле биләмәләрендә (яфраклы полосалар ясау мөмкинлегенә булмаганда) киңлегенә 100 метрлы полосаларны һәр яклап янучан материаллардан чистарталар һәм, әлеге таблицаның 2.3 п. күрсәтелгәнчә, һәр 20-30 метр саен буйдан-буйга минполосалар ясыйлар. Яфраклы токымнардан мондый эчке (өстәмә) ышыкларның киңлегенә 60-100 метр булырга тиеш, ылыслы токымнардан – 200 метр, урман ызаннары буйлап – 20-30 метр (чокырларның һәм урман ызаннары киңлегенә исәпкә алмыйча)
2.6	Яшел зона	Аларны янгынга каршы билгеләнештәге минполосалар яисә

№ п/п	Күрсөткөчлөр	Нормативлар (оптималь күрсөткөчлөр)	
1	2	3	
	урманнарында һәм 1 төркемдәге башка урманнарда ылыслы культураларның һәм яшь урманнарның эре кишәрлекләрэн планлаштыру	юллар ярдәмендә 25 гектарлы блокларга бүлөлөр, һәр ягында яфраклы яшь агачлардан һәм куаклыклардан 10 м киңлегендәге полосалар ясала. Үзәге буйлап гади юл белән берлектә каплавычның гомуми киңлеге – 30 метр. Өгәр яфраклы полосалар утырту мөмкинлеге булмаса, ул чакта аралыкка янәшә торучы ылыслы агачларда һәр ягыннан 100 м киңлегендәге полосаларда янучан материалны алып ташларга, шулай ук һәр 20-30 м саен (әлеге табл. 2.3 пунктына кара) буйлы минполосалар салырга кирәк.	
2.7	Поселоклар янәшәсендә ылыслы урманнар планлаштыру	Урман биләмәсе тирәли янгынга чыдам, киңлеге кимендә 150 метрлы яфраклы урман кашаклары булдырыла. Мондый урман кашакларының ике чиге буйлап кимендә 2,5 метрлы минполосалар ясала. Өгәр яфраклы урман кашакларын булдыру мөмкин булмаса, ул вакытта поселокка якин урнашкан ылыслы урман полосаларында 250-300 метрлы киңлектә янучан материалларны тулысынча алып бетерәләр һәм алар буйлап һәр 50 метр саен буйлы минполосалар салалар (әлеге таблицаның 2.3 п. кара).	
2.8	<p>Яклаучы миниполосаларны бульдозерлар, тракторлар, туфрак эшкәртүче һәм башка төр кораллар ярдәмендә туфрак өстендәге каплам төрөнә һәм куәтенә бәйлә рәвештә салганда:</p> <p>лишайниклардан һәм яшел мүкләрдән жиләклекләрдән һәм арчаннан куәтле үлән катламы булган урыннарда һәм чүпләнгән кишәрлекләрдә</p> <p>блоклар һәм ылыслы биләмәләр арасындагы минималь киңлек (әлеге таблицаның 2.1, 2.5-2.7 пунктлары)</p> <p>янгын куркынычы янаган чорга калдырылган урман продуктлары һәм кисенте калдыклары булган коры туфраклардагы тигезлекле ылыслы урманнарның диләнкеләрендә</p> <p>тимер юллар, шосселар һәм агач ташу юллары</p>	<p>1,0 м башлап 1,5 м кадәр</p> <p>1,5 м башлап 2,5 м кадәр</p> <p>2,5 м башлап 4,0 м кадәр</p> <p>1,4 м (бер мәртәбә ПКЛ-70 сукасы белән узганда ясала)</p>	<p>Бары тик полоса киңлеге түбәнге янгынынның мөмкин булган биеклегеннән ике мәртәбә артык булу шарты белән генә тотрыклылык сыйфатында хезмәт итә алалар</p> <p>корылмалар, урман культуралары, табигый шытып чыккан, кыйммәтле яшь ылыслы агач агачлар, ылыслы урман үсентеләрендә уза торган агач ташу юллары буйларында, минераллаштырылган полосаларның дәвамы буларак ылыслы урманнарда ясалган янгынга каршы барьерларда, шулай ук бу эш таләп ителгән башка урыннарда</p> <p>агач эзерләүчеләрнең көче белән диләнкеләр минераллаштырылган полосалар белән әйләндереп алына. Мәйданы 25 гектардан зуррак булган диләнкеләрне аркылы минполосалар белән 25 гектардан артмаган кишәрлекләргә аералар. Аларга агач өеп кую урыннары шулай ук аерым йомык минераллаштырылган полосалар белән, ә ылыслы кисенте урыннарында бер-берсеннән 5-10 м ара белән шундый ике полоса белән әйләндереп алына</p> <p>алар буйларындагы полосаларны (агач ташу өчен – һәр ягыннан 10 метр) янгын сезоны эчендә ауган агачлардан, агач</p>

№ п/п	Күрсәткечләр	Нормативлар (оптималь күрсәткечләр)	
1	2	3	
	буйларында (алар карый торган оешмалар ярдәмендә)	чүпләреннән һәм башка тиз кабынып китүчән материаллардан чистартып торыла. Минераллаштырылган полосаларны чигерелгән полосаларның тышкы ягы буйлап салалар, коры туфраклы ылыслы урманнарда – бер-берсеннән 5 метр ераклыкта ике минераллаштырылган полоса салына. Шушындый ук шартларда минераллаштырылган полосалар белән юл буйларында яткан шпал өемнәрен һәм кар саклау щитларын, агач күперләрен, стационар платформаларны, торақ йортларны һәм юлларны карап йөрүчеләр будкаларын әйләндереп алалар, учак ягу рәхсәт ителгән урыннар, урманда ял итү һәм тәмәке тарту урыннары, урманнарда эшләр башкарганда ЯММ саклау урыннары тирәли, янгын куркынычы урман промыселлары майданчыклары тирәли (күмер ягу, сагыз, дөгет эшкәртү һәм башкалар), арадаш һәм төп чәер складлары тирәли, авыл хужалыгы жирләре чикләре буйлап әйләндереп алалар.	
2.9	Янгын куркынычы сезоннда янгынга каршы аермалар кору:		
	урманда агач саклыханәләре тирәли	саклыкханәләрен ачык урыннарда түбәндәге аралыкта урнаштыралар: яфраклы урман диварларынан склад урыннары майданы 8 га – 20 метрга кадәр, 8 га һәм аннан да күбрәк – 30 метр, ылыслы һәм катнаш урман диварларынан складлаштыру урыннары майданы 8 га – 40 метр, 8 га аннан да күбрәк – 60 метр. саклыкка кую урыннары һәм күрсәтелгән янгынга каршы аермалар янучан материаллардан чистартыла	
2.10	Янгын сүндерү сулыклары ясау: урман янгыннары килеп чыгу мөмкинлеге булган урыннан ерак урнашкан су чыганаклары ясау:		
	утыртмаларның янгын куркынычы классы	ераклыгы, чм	бер сулыктан су белән тәэмин ителә торган агачлар майданы, га
	1	2–4	500
	2	2–8	2000–5000
	3–5	8–12	5000–10000
	янгын сүндерү өчен табигый су чыганакларын эзәрләү	аларга килү юлларын төзекләндерү, янгын автоцистерналары һәм мотопомпалар белән су алу өчен махсус майданчыкларны жиһазландыру, зарурлык очракларында сулыкларны тирәнәйтү яки буалар ясау	
	янгын сүндерү буенча ясалма сулыклар төзү	югары янгын куркынычы булган урман биләмәләрендә, аларда табигый су чыганаклары булмаса, яхшыртылган автомобиль юлларына янәшә сулыкларга килә торган юллар салына	
	янгынга каршы сулыкта нәтижәле су запасы	жәйнәң иң эссе чорында кимендә 100 куб метр	

№ п/п	Күрсәткечләр	Нормативлар (оптималь күрсәткечләр)
1	2	3
2.11	Урман юллары ясау:	
	юл челтәрләренәң гомуми калыңлыгы (куелыгы)	1000 га гомуми мәйданга кимендә 6 км, шул исәптән янғын куркынычы түбән булган һәм янғын тиз таралмый торган урман үсентеләре өстенлек иткән кварталларда юллар челтәре куелыгы 6 км/мең гектар рәхсәт ителә, янғын куркынычы югары булган урман үсентеләре өстенлек иткән кварталларда ул бу күрсәткечтән артык булырга тиеш
	урман хужалыгы юллары	урман янғыннары белән көрәш өчен түгел, урман хужалыгы ихтыяжлары өчен кирәкле юллары булган кишәрлекләрдә урман хужалыгы интенсив алып барыла торган үзләштерелгән урманнарда корыла. 5 категория гомуми файдаланудагы юлларга тиңләштерелә һәм 3 типка бүленә. 1 типлы урман хужалыгы юллары: бер полосалы, полосаларның гомуми киңлеге – 8 метр, юл кырыйларының киңлеге – 1,75 метр. Исәпләп чыгарылган хәрәкәт тизлеге – 60 км/сәг, сикәлтәле урыннарда 40 км/сәг кадәр киметеп
	янғынга каршы билгеләнеш юллары	урман хужалыгы буенча 3 типлы билгеләнеш юлларына карыйлар, жир капламының киңлеге – 4,5 метр, юл кырыйлары киңлеге – 0,5 шәр метр. Аларны гамәлдәге урман юллары челтәрләренә өстәмә коралар, автотранспорт янғын буенча куркыныч саналган урыннарда һәм сулыкларга үтеп керә алсын өчен. Аларга шулай ук табигый грунт юллары, квартал урман юллары һәм төрле трассалар кертелә
2.12	Көчләрне һәм чараларны янғын сүндерү урынына илтөп житкерү вакыты	Янғын беленгәннән соң 3 сәгаттән дә артмаска тиеш. Ә янғын куркынычы югары булган кишәрлекләр өчен – 0,5-1,0 сәг артмаска тиеш
2.13	Янғын урынына бару юлына китә торган вакытны исәпләп чыгарганда юлларның, сукмакларның яисә жәяүлеләр узып йөрерлек урыннарның сикәлтәлеген һәм жир өсте рельефын исәпкә алу өчен аларны озынайту коэффициентлары:	
	1 типлы урман хужалыгы юллары өчен 3 типлы урман хужалыгы (янғынга каршы) юллары өчен	тигез жирлектә – 1,1; калкулыклы – 1,25 тигез жирлектә – 1,15; калкулыклы – 1,65
2.14	Янғын сүндерүче хезмәткәрнең хәрәкәт тизлеге	Гадәттә 1-3 км/сәг тәшкит итә (автоюлдан корал белән янғын урынына килгәндә)
2.15	Жир өсте патруль маршрутларын планлаштыру нормативлары:	
2.15 .1	Урнаштыру урыннары	Агач-куаклар аз булган урыннарда (15% һәм аннан да түбән) һәм территория буйлап вак урман кишәрлекләре урнашканда. Кыр саклаучы урман утыртмаларын, чокырларда һәм балкаларда үсә торган агачларны, яшел зона, урман паркы урманнарында үсә торган утыртмаларны саклаганда.

№ п/п	Күрсәткечләр	Нормативлар (оптималь күрсәткечләр)
1	2	3
		Стационар һәм авиапатруль күзәтү пунктларыннан өстәмә күзәтү өчен – ағач эзерләү, төрле объектларны һәм трассаларны төзү урыннарында, ял зоналарында, елгаларның һәм күлләрнең ярлары буйлап, янғын куркынычы югары булган ағачлар арасында
2.15 .2	Патруль маршрутының озынлыгы	Транспорт төрөнә, юллар торышына һәм саклана торган кишәрлекне карап чыгу санына бәйле
2.15 .3	Янғын куркынычы булган кишәрлекләрдә урман-янғын патруленең хәрәкәт тизлеге	
		мотоцикллар, машиналар һәм башка транспорт чаралары
2.16		Жирлектә урман янғыннары чыгуга күзәтчеклек пунктларын урнаштыру нормативлары:
2.16. 1	Манараларның әйләнә-тирәлектән биеклегенә бәйле рәвештә максималь күзәтү радиусы (бик яхшы күренүчәнлек шартларында): манаралар биеклеге, м күзәтү радиусы, чм	10 15 20 25 30 35 40 12 15 17 19 21 23 24
2.16. 2	Манараларны оптималь урнаштыру	Калку жирләрдә – бер-берсеннән 10-12 км. ерак түгел, ә тигез жирдә – 5-7 км. Янғын чыгу ихтималы мөмкин булган районда аның урынын 2-3 пункттан почмак үлчәү инструменты (буссоль һ.б.ш.) һәм бинокль ярдәмендә төгәл аныклау исәбеннән. ПТУ-59 телевидение корылмасының күзәтү радиусы 8 чм кадәр (күзәтче югары күтәрелмичә дә). Видеоконтроль жайланмасын һәм идарә пультын мачтадан 1 чм кадәр ераклыктагы теләсә нинди ябык бинага урнаштыралар, ә кабельнең озынлыгы 1 чм алып 3 чм кадәр булганда линия көчәйткече тоташтырырга кирәк.
2.16. 3	Манараларны (чаралар житешмәгәндә) рөхсәт ителгәнчә урнаштыру	35 м биеклеге типлаштырылган металл вышка начар һава шартларында 10-12 чм, ә яхшы шартларда 20 чм кадәр араны күрергә мөмкинлек бирә. Шуңа күрә аларны минималь күренүчәнлектән икеләтә күбрәк ераклыкта (20-24 чм) урнаштыралар. ПТУ-59 телевидение корылмасының күзәтү радиусы - 10-15 чм кадәр.
2.16. 4	Күзәтү манараларының хезмәт итү вакыты: ағач – 10 ел металл – 30 ел	Манараларның хакы бертигез диярлек
2.17		Янғын-химия станцияләрен (алга таба – ЯХС) планлаштыру һәм урнаштыру нормативлары:
2.17. 1	ЯХС оештыруның максатка ярашлылык	Беренче чиратта, беренче өч класслы янғын куркынычына караган кыйммәтле урманнары, һәр 1000 га урман фондына

№ п/п	Күрсәткечләр	Нормативлар (оптималь күрсәткечләр)
1	2	3
	күрсәткечләре (урманнарны янғыннан саклауны оештыру планнарына ярашлы рәвештә)	гомуми озынлыгы 6 чм ким булмаган транспорт юллары һәм су юллары булган урман хужалыкларында
2.17. 2	Һәр ЯХС тирәсендә беркетелә торган урманнар территориясе радиусы: юл челтәрләре яхшы торышта булган очракта канәгатьләндерерлек булганда сыйфатлы булмаганда	Иң күбе 40 чм Иң күбе 30 чм Иң күбе 20 чм
2.17. 3	ЯХС бинасын урнаштыру өчен урын сайлау	Урманның янғын куркыныч белән янаган һәм янучан кишәрлекләренә мөмкин кадәр якында, беркетелгән территория үзәгендә, урман хужалыгы (урманчылык) конторасына, цехларга, түбәнге агач саклыкханәләренә, күп кешеләр эшли торган бүтән хужалыкларга, төп транспорт юлларына, сулыкларга якин жирдә. Берничә варианттан бу шартлардагы иң мөһим таләпләрнең күпчелегенә туры килә торганын сайлыйлар. Техника һәм урман янғыны бригадалары гадәттә бер пунктта туплана, ләкин кирәк булганда ЯХС тармаклары ике я күбрәк пунктта да урнашырга мөмкин (зур булмаган ерак, янғын куркынычлы урманчылыкларда яисә аерым ЯХС оештыру максатка ярашсыз булган аймакларда).
3.	Урманнарны янғыннардан авиация патруле белән саклау эшләрен планлаштыру нормативлары	
3.1	Төбәктә маршрут линияләрен урнаштыру: авиатрульлек иткәндә	Бер-берсенә һәм күзәтелә торган кишәрлекнең озын ягына параллель итеп Бер-берсенән иң күбе 60 чм, ә маршруттан күзәтү кишәрлеге чигеннән – иң күбе 30 чм
3.2	Очыш биеклеге: урманнарны янғыннардан авиация ярдәмендә саклаганда авиация белән патрульлек итүне урманнарның санитар торышына гомуми күзәтчелек белән бергә алып барганда	Оптималь биеклек – 600 м. Һәр аерым очракта куелган бурычның үзенчәлекләре, жирле очыш шартлары, аппаратның техник характеристикасы, аның герметик кабинасы булу-булмау белән билгеләнә (АН-24 самолетыныкы – 7000 м кадәр). Урманның аерым кишәрлекләрен жентекләп күзәтү өчен самолетта очыш 200 м кадәр, вертолетта очыш 100 м кадәр түбәнәя (урындагы рельефны һәм анда биек элементлар булуны исәпкә алып).
3.3		Авиация белән партульләгәндә янғын урынын билгеләү төгәлләген бәяләү:

№ п/п	Күрсөткөчлөр	Нормативлар (оптималь күрсөткөчлөр)
1	2	3
	бик яхшы яхшы канэгатылөндерерлек канэгатылөндерерлек түгөл	Хатасыз 0.5 чм кадэр хилафлык белән 0,5 чм башлап 1.0 чм кадэр хилафлык белән 1 чм артык хилафлык белән
3.4	Биек урыннан янғын мәйданын билгеләү төгәллөгө	Иң күбе 30% дәрәжәсендә хилафлык жибөрү рөхсәт ителә
3.5	Парашютчы-янғын сүндерүчеләрне төшерү урыннарына һәм андагы шартларга таләпләр: очыш биеклегө жирдән жил тизлегө жиргә утыру өчен ачык мәйданнарның зурлығы сикерүне тыю	Кимендә 800 м (парашют тибына карап) Иң күбе 8 м/с Кимендә 75x75 (урман яланнары, кипкән сазлыклар, басулар h.б., ә алар булмаганда – биеклегө 20 м кадәр булган куаклар һәм агачлар) Кисентеләргә, урман янган жирләргә, жил еккан агачлыкларга, шулай ук югары вольтлы линияләр тирәсенә
3.6	Авиация белән сакламалы урманнар территориясендә урман хужалыклары башкара торган эш урыннары һәм кишәрлекләр планлаштыру нормативлары:	
3.6.1	Авиация хәбәрләрен кабул итү пунктлары оештыру: урнаштыру урыны аларны патруль самолетлары (вертолетлары) өчен тану билгеләре белән жиһазлау	Урманчылык, ЯХС кишәрлек урманчылыклары, авыл хакимиятләре, колхоз, совхоз конторлары янында, телефоны һәм радиоэлемтәсе булган торак пунктларда. Кизү тору оештырылган өй түбәләренен ике кыегында да ак майлы буяу яисә бур белән, гарәп цифрлары белән пунктның номеры языла. Цифрларны яна ышкылган тактадан да ясарга мөмкин. Саннарның зурлығы: биеклегө буенча – 2.5-3.0 м, киңлегө буенча – 0.75 м
3.6.2	Патруль самолетларына һәм вертолетларына яхшы ориентлашу шартлары булдыру максатыннан өстәмә-ясалма ориентирлар кору: ориентирларның типлары һәм урыннары аларны танып алу тамгасы белән жиһазлау	Урман территориясендә булган корылмалар (кордоннар, аучы өйләре, бараклар h.б.ш.). Алар булмаса, ачык урыннарда (кимендә 100x100 м) жирдә каезланган киртәләрдән (каезланмаган каен киртәләрдән) куышлар, ике кыеклы түбәләр корыла яисә 7 м кадәр биеклектөгө нык утыртылган колгаларга ак флагар эленә. Корылма яисә куыш түбәсенен ике яки кыегына да, бөтен озынлығына, квартал (аймак) номеры яки патруль картасының шартлы шакмагы төшерелә. Билгенен биеклегө – кимендә 3 м, иңе – кимендә 0.75 м.
3.6.3	Вертолетлар эшли торган төбәкләрдә төшеп утыру мәйданчыклары сайлау һәм жиһазлау:	

№ п/п	Күрсәткечләр	Нормативлар (оптималь күрсәткечләр)	
1	2	3	
	Билгеләнеше урнаштыру урыны	Ягулык салу, янғын сүндерү көчләрән һәм чараларын алу һәм төшерү, хәбәрләр кабул итү пунктлары һ.б. Янғыннар еш кабына торган яисә янғын куркынычы югары булган урман массивларында	
	минималь зурлыклар вертолетларны утырту һәм һавага күтәртү майданнарының минималь зурлыклары (килүләрне исәпкә алуның эш майданы)	Вертолет типлары	Тигезлекле жирлек, м
		МИ - 6 МИ - 8 МИ - 4 МИ - 2 МИ - 1А	50 x 50 30 x 30 30 x 30 16 x 16 16 x 16
	күтәрелү һәм төшү (һавадан килү) юнәлешендәге киртәләр биеклегә 0,5 м югары (МИ-2, МИ-1А, Ка-26 өчен) һәм 1 м югары киртәләр урнаштыру (МИ-6, МИ - 8, МҺӘМ - 4 өчен)	Барлык комачаулар майданчык чигеннән үз биеклегеннән икеләтә ераграк торырга тиеш Майданчык чигеннән кимендә 10 м ераклыкта	

Урманнардан файдаланганда барлыкка килгән очракта урман янғыннарын кисәтү һәм аларны тиз арада локальләштерү максатында урманнардан файдалану урыннарында янғын сүндерү буенча кирәкле күләмдә чараларның булуы күздә тотыла.

РФ ТРЭМның «Урманда янғыннарны кисәтү һәм сүндерү чаралары төрләрән, әлеге чаралар белән урманнардан файдаланучы затларның тәмин ителү нормативларын, урманнардан файдаланганда урман янғыннарын кисәтү һәм сүндерү чаралары булу нормаларын раслау турында» 2014 ел, 28 март, № 161 боерыгы нигезендә агач материалы эзерләүне гамәлгә ашыручы юридик һәм физик затларның янғын сүндерү чаралары тупланган пунктларда тиешле янғын техникасы, кирәк-яраклар һәм инвентарь булырга тиеш.

ЯХС-3 булганда урманчылык территориясендә янғын техникасына, жайланмасына, кирәк-яракларга һәм инвентарьларга ихтыяж булуы турында белешмәләр 14.2.5 таблицада күрсәтелде

14.2.5 таблица.

Урман хужалыгын алып баручы урман фондын биләүчеләрне урман янғыннарын сүндерү жайланмалары һәм чаралары белән тәмин итү нормалары

Урман янғыннарын кисәтү һәм сүндерү чараларының аталышы	Үлч. бер.	ЯХС-3 булган очракта чаралар күләме	Искәрмә
---	-----------	-------------------------------------	---------

1	2	3	4
Төп жиһазланыш:			
1. Төп урман-янгын агрегат вариантлары:			
а) урман янгын автоцистернасы, урман-патруль автомобиле, «Которна» тибындагы урман-янгын модуле яки		4	Юл челтэрлэре үсеш алган районнарда янгын чыккан урынны янгын сүндөрү чаралары һәм хезмэткэрлэр белән тээмин итү Юл челтэрлэре аз үсеш алган районнарда кебек үк Сазлыклар яки марь майданнары күп булган районнардагы кебек үк Су юллары үсеш алган районнарда урман-янгын агрегаты урынына
б) урман-янгын тракторы, 30 кН классына караган урман-янгын агрегаты яки	да нә	2	
в) 6 т кадэр йөк күтэрэ торган урман-янгын техникасы яки		2	
г) 7,5 т кадэр су сыйдыра торган янгынга каршы жайланмасы булган урман-янгын катеры		2	
2. 6 тоннага кадэр йөк күтэрэ торган, авыр урыннардан үтү мөмкинлеге зур булган бортлы автомобиль	да нә	3	Юл челтэрлэре үсеш алган районнарда хезмэткэрлэр һәм янгын сүндөрү чаралары белән тээмин итү
3. 1 тоннага кадэр йөк күтэрэ торган, авыр урыннардан үтү мөмкинлеге зур булган бортлы автомобиль	да нә	1	Янгыннар сүндөргөндө патрульлек итү һәм хезмэтлэр күрсөтү
4. 22-32 ат көчө булган, коляскалы авыр мотоцикл	да нә	2	Шул ук
5. 400-500 кг йөк күтэрэ торган элмэ моторлы, 4-5 кешелек моторлы көймэ	да нә	1	Шулай ук. Су юллары булганда бортлы автомобиль урынына
6. 800-1600 л/мин житештерелешле насос станциясе.	да нә	1	торфлы туфраклар булганда торф янгыннарын сүндөрү өчен
7. Авторемонт остаханэсе	да нә	1	
8. Күчмэ мотопомпа яки минутына 600-800 л житештерелешле элөп куела торган тешле тэгэрмэчле насос	да нә	3-5	Янгыннарны сыекчалар белән сүндөрү өчен
9. 60-120 л/мин житештерелешле аз габаритлы күчмэ мотопомпа	да нә	4-5	Шул ук
10. Су өчен 100-1500 литрлы алынмалы-куелмалы цистерна яки резин савыт (резервуар)	да нә	3-5	Суны янгыннарга китерү өчен
11. 90-175 а.к. бульдозер	да нә	2	Минполосалар ясау һәм янгыннарны локальләштерү өчен
12. 1.5-6 т тарту көчө булган	да	2-3	Туфрак эшкөртэ торган кораллар

Урман янгынарнын кисәтү һәм сүндерү чараларының аталышы	Үлч. бер.	ЯХС-3 булган очракта чаралар күләме	Искәрмә
1	2	3	4
төгәрмәчле яки чылбырлы трактор (9-30 кН)	нә		белән эшләү өчен, торфланган туфракларда саз модификацияле трактор кулланыла
13. Урман өчен трактор сабаны яки полосасалгыч, грунтomet, бульдозер күгәне һәм транспорт чаралары белән башка төрле янгың сүндерү кораллары	да нә	3-5	Туфрак шартларына карап, минполосалар һәм чокырлар салу өчен
14. Тарттыргычы булган трейлер, 10-30 т авырлыктагы техниканы транспортлау агрегаты	да нә	1	Каты түшәмәле юллар булганда
15. Радиостанция (урман хужалыгы, урманчылык радио челтәрендә кулланыла торган ешлык диапазонына карап), данә: а) стационар (ЯХС бинасында яки урман хужалыгы, урманчылык конторасында) б) йөртелә торган (барлык урман-янгың һәм патруль күчерү чараларында) в) күтәреп йөртә торган	да нә	1 10 16	Урман хужалыгы, урманчылык, бригадалар, күчмә объектлар белән элемтәгә керү өчен Күчмә техникалар белән үзара, урман хужалыгы, урманчылык конторасы, күзәтчелек пунктлары, вышкалар белән элемтәгә керү өчен Бригадирга эшчеләр, машина йөртүчеләр белән һәм үзара аралашу өчен
16. Хәрәкәт итә яки күчереп йөртелә торган тавыш-хәбәр жайланмасы	да нә	3	Урман-янгың бригадасын тәэмин итү, янгыңнарны сүндергәндә команда бирү өчен
17. Ут кабыза торган аппарат	да нә	6-12	Кисенте калдыкларын яндыру өчен
18. 1,8-3,0 л/мин житештерелешле, ранецлы урман янгының сүндергеч,	да нә	30-60	Янгыңнар сүндерү һәм яндырганда терәк полосалар ясау өчен
19. 40-100 см диаметрындагы агачларны аудару өчен бензин-мотор пычкысы	да нә	4-7	Полосалар һәм чокырлар трассаларында агачларны аудару һәм эшкәртү өчен
Технологик жиһазланыш:			
1. Этемле янгың жиңсәләре, м:	да	10000	Янгыңнарга су бирү өчен һәм

Урман янгынарнын кисәтү һәм сүндерү чараларының аталышы	Үлч. бер.	ЯХС-3 булган очракта чаралар күләме	Искәрмә
1	2	3	4
– 26 һәм 51 диаметрлы яки – жиңеләйтелгән (этеме 0,5 мПа кадәр), – нормаль (этеме 1,2 мПа кадәр), – көчәйтелгән (этеме 1,5 мПа кадәр)	нә		яраксызланган жиңсәләрне алмаштыру өчен резерв
2. Янғын көпшәсе, данә.	да нә	10	Күчереп йөртелә торган янғын мотопомпалары комплекты
3. Торфлы көпшә, данә.	да нә	4	Торф янгынарнын сүндерү өчен
4. Ялгый торган этемле башчык (жиңсәнеке); күчереп йөртелә торган этемле башчык; тармакланган өчйөрешле; тармакланган икейөрешле	да нә	100	Этемле янғын жиңсәләрен үзара һәм янғын сүндерү жайланмасы белән тоташтыру; төрле диаметрлы жиңсәләрне үзара ялгау; магистраль жиңсәләрдән суны бүлү
5. Ут сүндерә торган сыекчаны саклау өчен савыты булган болгаткыч агрегат	да нә	2	Измәләр әзерләү өчен
6. Жиңсәләрне бер урыннан икенче урынга күчерү жайланмасы	да нә	4	
7. Универсаль һәм корсетлы кыскыч	да нә	70	Жиңсәләрдән су тамган урыннарны бетерү өчен
8. Янғын көрәге	да нә	200	Ялкынны жир белән күмү
9. «Пуласки» тибындагы янғын сүндерү балта-тәпкесе	да нә	40	Минполосалар салу, түшәмәне салдыру һ.б.
10. Янғын сүндерү тырмалары (металл)	да нә	40	Минполосалар салу
11. Янғын сүндерү чиләге (10 литрлы)	да нә	40	Янғынның калган өлешен сүндереп бетерү
12. Аркылы пычкы	да нә	20	Трассаларны чистарту
13. 10-20 литрлы канистра	да нә	20-40	Янғын сүндергеч измәләрне ташу өчен һәм мотопомпаларга ЯММ
14. Балта	да нә	40	Трассаларны чистарту
15. Һава торышының янғын куркынычын үлчәү өчен жайланма (УСП-1) яки явым-төшемне үлчәгеч, психромер һ.б.	да нә	2	
16. Алынмалы-куелмалы		Бригадалар	Янғын сүндерү инвентарын ташу

Урман янгынарнын кисәтү һәм сүндерү чараларының аталышы	Үлч. бер.	ЯХС-3 булган очракта чаралар күләме	Искәрмә
1	2	3	4
контейнер (стандарт түгел)		санына карап	өчен
Оештыру-техник жиһазланыш:			
1. «Авиалесохрана» өчен эшләнган аптечка жыелмасы	да нә	6-10	Янгында медицина ярдәме күрсәтү
2. Хосусый яра бәйләү пакеты	да нә	Команда әгъзалары санына карап	Шул ук
3. 20 л кадәр сыешлы канистра яки бидон	да нә	12	Эчә торган суга
4. Махсус киём һәм аяк киеме	да нә	Команда әгъзалары санына карап	4-7 п. нигезендә мөлкәт урман составын жәрәхәт алулардан һәм пешүләрдән яклау өчен ТБ таләпләренә туры килергә тиеш
5. Респиратор	да нә	Шул ук	
6. Саклагыч күзлекләр	да нә	Шул ук	
7. Яклагыч каска	да нә	Шул ук	
8. Йоклый торган капчык	да нә	Команда әгъзалары санына карап	
9. 8-12 кешелек палаткалар	да нә	Шул ук	
10. Кружка	да нә	Шул ук	Эчә торган суга
11. Инә	да нә	20	Жиңсәләрне ремонтлау
12. Химик карандаш яисә фломастер	да нә	20	Жиңсәләрнең зыян күргән урыннарын тамгалау өчен
13. Чәчле яки капрон щетка	да нә	10	Жиңсәләрне юдыру өчен
14. Келәй (резин һ.б.)	да нә	10	Жиңсәләрне ремонтлау өчен
15. Бинокль (кыр)	да нә	5	Жирлекне карау өчен
16. Андрианов компасы	да нә	8	Жирлектә юнәлеш алу өчен
Ярдәмче материаллар:			

Урман янгынарның кисәтү һәм сүндерү чараларының аталышы	Үлч. бер.	ЯХС-3 булган очракта чаралар күләме	Искәрмә
1	2	3	4
1. Янгың сүндерү составы	т	2,5	Суның янгың сүндерү үзлекләрен көчәйтү өчен
2. Жебеткеч, кг (ДБ, сульфанол, НП-1 һәм башка юа торган чаралар)	да нә	200	Шул ук
3. Ягулык-майлау материалы (бензин, дизель ягулыгы, майлар)	Сарыфларга, техника санына, янгыңнар күләменә һәм аларны сүндерү вакытына карап ясалган исәпләмә		

Һәр транспорт чарасына өстәмә күздә тотыла:

балта – 1 данә;

гади лом – 1 данә;

чиләк (яисә 10-15 литрлы су савыты) – 1 данә;

янгың сүндергеч – 1 данә.

Эшләнүче һәр диләнкегә, шулай ук өске саклыкханә өчен өстәмә күздә тотыла:

штыклы көрәк – 3 данә;

чиләк (яисә 10-15 литрлы су савыты) – 2 данә;

ранецлы урманда янгың сүндергеч – 3 данә.

2.17.2. Урманнарны яклауга карата таләпләр (санитар-савыктыру чараларының, урманнарны яклау буенча профилактика чараларының, зарарлы организмнарның чыганаclarын ликвидацияләү чараларының, шулай ук вәкаләтле федераль башкарма хакимият органы билгеләгән башка чараларның нормативлары һәм параметрлары)

Гражданнарның урманнарда булуын һәм аларга транспорт чаралары керүне чикләгәндә, шулай ук урманнарда санитар куркынычсызлык тәэмин итү максатларында билгеле бер эшчәнлек төрләрен уздырганда түбәндәге чаралар гамәлгә ашырыла:

эшләр уздырылган районда урманнардан файдаланучы затларга чаралар уздыруга бәйле рәвештә урманнарда булуны вакытлыча тыю турында әлегә эшләр башланьрга 10 көн калгач кулга тапшыру турында белдереп хәбәр ителә;

массакуләм мәгълүмат чаралары аша (газеталар, радио, телевидение, листовкалар) урманнарда булуны вакытлыча чикләү турында жирле халыкка житкерелә, чараларны уздыру максатлары, урман корткычларыннан якланьрга тиешле урман кишәрлекләрен препаратлар белән эшкәртү (алга таба – эшкәртү) чорлары, жәмәгатьчелек иминлегә буенча чаралар һәм жирле халык, төрле предприятияләр һәм оешмалар, үзләренең милекчелек формаларына бәйсез рәвештә, үтәргә тиешле зарури карантин кагыйдәләре турында мәгълүмат житкерелә;

чаралар уздырылган вакыт өчен дәүләт хакимияте органнарында, жирле үзидарә органнарында жәмәгәтчелек белән элементгә керү һәм гражданның сорауларына жавап бирү өчен «кайнар линия» телефоны оештырыла;

эшкәртелә торган кишәрлек чикләреннән (жир өсте эшкәртелгәндә) 300 метр ераклыкта һәм (авиация ярдәмендә эшкәрткәндә) 500 метр ераклыкта эшләр уздыру урыннарында бердәй кисәтү аншлаглары урнаштырыла. 1x1,5м зурлыгындагы аншлагларга кисәтүле язлар теркәлә: «Сак булыгыз! Пестицидлар кулланылды. (Дата) башлап (дата) кадәр кешеләрнең йөрүе, гөмбә жыю, терлек көтү, жимешләр, жиләкләр, дару үләннәре жыю тыела»;

эшкәртеләргә тиешле урман кишәрлекләре уза торган, аркылы узу һәм узып китү, шулай ук терлек куу өчен юллар ябыла;

эчә торган су чыганакларын препаратлар элэгүдән саклау чаралары күрелә;

эшкәртеләргә тиешле урман кишәрлекләрендә урманнардаң файдалануның барлык төрләре туктатыла.

Урманнарны зарарлы организмнардаң яклау РФ Урман кодексының 60.1-60.10 статьялары һәм «Үсемлекләргә карантини турында» 2014 ел, 21 июль, № 206-ФЗ федераль закон, Россия Федерациясә Хөкүмәтенең 2017 ел, 20 май, № 607 карары белән расланган Урманнарда санитар куркынычсызлык кагыйдәләре (алга таба – Урманнарда санитар куркынычсызлык кагыйдәләре) нигезендә гамәлгә ашырыла.

Урманнарны яклау зарарлы организмнарны (үсемлекләргә, хайваннарны, билгеле бер шартларда урманнарда һәм урман ресурсларына зарар китерерлек авыру кузгатучы организмнарны) ачыклауга һәм алар таралуны булдырмауга, карантин объектларга кертелгән зарарлы организмнар чыганаклары барлыкка килгән очракта, аларны локальләштерүгә һәм бетерүгә юнәлдерелә.

Урманнарда санитар куркынычсызлык кагыйдәләре урманнарны зарарлы организмнардаң, шулай ук зарарлы йогынтыдаң яклауның бердәм тәртибен һәм шартларын, шулай ук урманнарда санитар иминлек тәэмин итүгә юнәлдерелгән урманнарда санитар куркынычсызлык кагыйдәләргә билгели.

Урманнарда санитар иминлекне тәэмин итү максатларында түбәндәгеләр гамәлгә ашырыла:

- 1) урман-яклау районнарына бүленеш;
- 2) дәүләт урман-патологик мониторинг;
- 3) урман патологиясенә тикшеренүләр уздыру;
- 4) зарарлы организмнар таралуны кисәтү;
- 5) урманнарда янгын куркынычсызлыгы буенча бүтән чаралар.

Урманнарда 3-5 пунктларда күрсәтелгән санитар куркынычсызлык чаралары Татарстан Республикасы урман планы, урманчылыкның урман хужалыгы регламенты һәм урманнарны үзләштерү проекты нигезендә гамәлгә ашырыла.

Урманнарда санитар куркынычсызлык кагыйдәләргә Россия Федерациясә Хөкүмәте билгели.

Урман патологиясе буенча тикшеренүләр урманнарда дәүләт урман-патологик мониторинг белешмәләрен, шулай ук урманнарның санитар һәм урман-патологик торышы турында башка мәгълүматларны исәпкә алып уздырыла.

Урман патологиясе буенча тикшеренүләр жир өсте һәм (яисә) дистанцион методларны кулланып, – урманнарның санитар һәм урман-патологик торышына зарури төгәл бәяне тәмин итүче визуаль һәм кораллы ысуллар белән уздырыла.

Урман патологиясе буенча тикшеренүләрне уздыру тәртибе, урман патологиясе буенча тикшеренү актының формасы вәкаләтле башкарма хакимият органы тарафыннан билгеләнә.

Зарарлы организмнар таралуны кисәтү түбәндәгеләрнең уздырылуын үз эченә ала:

- 1) урманнарны яклау буенча профилактика чаралары;
- 2) санитар-савыктыру чаралары, шул исәптән һәлак булган һәм зарарланган урман утыртмаларын кисү;
- 3) вәкаләтле федераль башкарма хакимият органы билгеләгән башка чаралар.

Даими (вакыты чикләнмичә) файдалануга, арендага тапшырылган урман кишәрлекләрендә зарарлы организмнар таралуны кисәтү буенча күрсәтелгән чаралар урманнарны үзләштерү проекты нигезендә урманнардан файдаланучы затлар тарафыннан гамәлгә ашырыла.

Санитар-савыктыру чараларын гамәлгә ашыру нәтижеләре буенча Татарстан Республикасы урман планына, урманчылыкның урман хужалыгы регламентына үзгәрешләр кертелә.

60.7 статьяның 1 өлешендә күрсәтелгән чараларны гамәлгә ашыру рөхсәт ителми:

- 1) әгәр мондый чаралар урман патологиясе буенча тикшерүнең тиешле актында каралмаган булса;
- 2) вәкаләтле федераль башкарма хакимият органы урман патологиясе буенча тикшерүнең тиешле актын гамәлдән чыгару турында яки ана үзгәрешләр кертү турында күрсәтмә жибәрсә;
- 3) әлеге Кодексның 60.6 статьясының 3 өлеше нигезендә урман патологиясе буенча тикшерү акты дәүләт хакимияте органының яки жирле үзидарә органының «Интернет» мәгълүмат-телекоммуникация челтәрендәге рәсми сайтында урнаштырылганнан соң егерме көн эчендә.

Урманнарда зарарлы организмнарның чыганаclarын юк итү түбәндәге чараларны үз эченә ала:

- 1) зарарлы организмнарның чыганаclarын тикшерү;
- 2) зарарлы организмнарны юкка чыгару яисә күләмен киметү, шул исәптән химия препаратлары белән;
- 3) зарарлы организмнар белән зарарланган урман утыртмаларының токым һәм яшь составларын жайга салу максатларында урман утыртмаларын кисү.

РФ УК 60.8 статьясының 3 өл. буенча зарарлы организмнарның чыганаclarын бетергәндә чаралар уздыру барышында әзерләнгән агач материалы күләме файдалану өчен билгеләнгән диләнке күләменә кертелми.

Зарарлы организмнарның чыганаclarын юкка чыгару буенча чараларны гамәлгә ашыру нәтижәләре буенча ТР урман планына, урманчылыкның, урман паркының урман хужалыгы регламентына үзгәрешләр кертелә.

Дәүләт хакимияте органнары, жирле үзидарә органнары үзләренең РФ Урман кодексының 81-84 статьяларында билгеләнгән вәкаләтләре чигендә гражданның урманнарда булуын һәм аларга транспорт чаралары белән үтеп керүне, урманнарда билгеле бер эш төрләрен уздыруны чиклиләр.

РФ Урман кодексының 60.6 ст. 4 өлешенә, РФ ТРЭМның «Урман патологиясе буенча тикшеренүләр уздыру тәртибен һәм урман патологиясе буенча тикшеренү акты формасын раслау турында» 2016 ел, 16 сентябрь, № 480 боерыгына ярашлы рәвештә урман патологиясе буенча тикшеренү (алга таба – УПТ) урманнарда дәүләт урман-патологик мониторинг белешмәләрен, шулай ук урманнарның санитар һәм урман-патологик торышы турында башка мәгълүматларны исәпкә алып уздырыла.

УПТ уздыру дәүләт хакимияте органнары яисә жирле үзидарә органнары тарафыннан РФ Урман кодексының 81-84 статьяларында билгеләнгән үзләренең вәкаләтләре чикләрендә яисә гражданны, шул исәптән урманнардан файдаланучы шәхси эшкуарлар һәм юридик затлар тарафыннан тәмин ителә.

Урманнарда санитар куркынычсызлык кагыйдәләре нигезендә урманнардан файдалануны, урманнарны саклауны, яклауны һәм яңадан житештерүне гамәлгә ашыручы гражданны һәм юридик затлар корткычлар, авырулар, тискәре торыш, байтак дәрәжәдә яисә массакүләм зарарлану яисә зыян күрү билгеләрен ачыклаган очракта мондый хәл ачыкланган датадан соң бишкөнлек чорда бу хакта вәкаләтле органнарга хәбәр итәргә бурычлы.

Мәгълүмат язмача яисә электрон рәвештә, ачыкланган зарарлану урынын (зыян күрү билгеләрен тасвирлап), зарар салыну сәбәбен, агачларның зарарланган токымын, зарарланган урынның якынча мәйданын һәм гариза бирүченең элементә белешмәләрен: фамилиясен, исемен, ата исемен (булган очракта) һәм телефонын күрсәтеп жибәрелә.

Мәгълүмат вәкаләтле органнар тарафыннан аны алган вакыттан 30 көнлек чорда тикшерелә.

Урман патологиясе буенча тикшеренүләр жир өсте һәм (яисә) дистанцион, урманнарның санитар һәм урман-патологик торышына зарури төгәл бәяне тәмин итүче визуаль һәм кораллы ысуллар белән уздырыла.

УПТ урман кишәрлекләренең хәзерге санитар (төрле торыштагы категория агачларының санына карап билгеләнә торган сыйфатлама) һәм урман-патологик торышы (зарарлы организмнарның санына һәм алар агачларга салган зыян дәрәжәсенә карап билгеләнә торган сыйфатлама) турында мәгълүмат алу, шулай ук зарарлы организмнар таралуын кисәтү буенча чараларны нигезләү һәм билгеләү максатларында уздырыла.

УПТ урман утыртмаларында вегетация чорында яфрак (ылыс) чыккан вакыттан алып сезонлы дехромация (начар табигый һәм антропоген факторлар йогынтысы нәтижәсендә ылысларның яисә яфракларның төсә үзгәрә башлау) башланган вакытка кадәр уздырыла.

Составы буенча мәңгә яшел чиста урман утыртмаларында, шулай ук жылдән зыян күргән (жыл аударган, дабыл еккан) һәм өске ягыннардан зарарланган урман утыртмаларында УПТ ел дәвамында уздырыла.

Татарстан Республикасы урман планында һәм урман хужалыгы регламентында УПТ күләмнәре күрсәтелми һәм ел саен билгеләнә, шул исәптән дәүләт урман-патологиясе мониторингы белешмәләрен һәм урманнарның санитар һәм урман-патологик торышы турындагы башка мәгълүматларны исәпкә алып.

Визуаль ысул белән УПТ урманнарның санитар һәм урман-патологик торышы турында дәүләт урман-патологик мониторинг, урманнарны яңадан житештерүгә дәүләти мониторинг, урманнарда янғын куркынычы һәм урман янғыннары буенча мониторинг нәтижәсендә алынган мәгълүматлар, шулай ук вәкаләтле органнардан, гражданнырдан, шул исәптән шәхси эшкуарлардан һәм юридик затлардан алынган мәгълүматлар нигезендә планлаштырыла.

Кораллы ысул белән УПТ визуаль ысул белән яисә башка чыганақлардан алынган мәгълүматлар буенча УПТ нәтижәсендә санитар-савыктыру чаралары (алга таба – ССЧ) уздыру таләп ителгән урман кишәрлекләрендә планлаштырыла.

Визуаль ысул белән УПТ жир өсте һәм (яисә) дистанцион методларны кулланып гамәлгә ашырыла.

Кораллы ысул белән УПТ бары тик жир өсте методыннан файдаланып кына уздырыла.

УПТ барышында түбәндәгеләр башкарыла:

урман утыртмаларына зыян салыну (яисә аларның һәлак булу) сәбәпләре билгеләнә, шулай ук авариялә агачлар ачыклана;

зарарланган урман кишәрлекләренә урнашкан урыны һәм чикләре билгеләнә;

урман кишәрлекләренә агымдагы санитар һәм урман-патологик торышы билгеләнә;

зарарлы организмнар таралуын кисәтү буенча чаралар, шул исәптән урманнарны яклау буенча профилактика чаралары, шулай ук иң беренче чиратта рекреация эшчәнлеген гамәлгә ашыру өчен тапшырылган урман кишәрлекләрендә, кыйммәтле урманнарда агитация чаралары (алга таба – чаралар) билгеләү.

Торышы буенча бердәй булган бүлемтекләренә мәйданнары таксация тасвирламасында күрсәтелгән тиешле бүлемтекләренә мәйданнарын кушу юлы белән билгеләнә, ә таксация тасвирламалары булмаган очракта, сурәтләнә торган урман кишәрлекләренә чик координаталарына нигезләнәп исәпләп чыгарыла.

Бүлемтекнең санитар һәм урман-патологик торышы бертөрле булмаганда, билгеләнгән чаралар өчен бертөрле сыйфатламаларга ия булган өлеше (урман-патологик бүлемтеге) тасвирлана. Урман-патологик бүлемтекнең көчле урман-патология куркынычы булган зонадагы минималь майданы – 0,1 гектар; уртача урман-патология куркынычы булган зонада – 0,5 гектар; өлешчә урман-патология куркынычы булган зонада – 1 гектар.

УПТ гамәлгә ашыру нәтижәләре буенча РФ ТРЭМның «Урман патологиясе буенча тикшерүләр уздыру тәртибен һәм урман патологиясе буенча тикшерү актының формасын раслау турында» 2016 ел, 16 сентябрь, № 480 боекына 2 нче кушымтада китерелгән формада урман патологиясе буенча тикшерү акты төзелә.

Урман патологиясе тикшерү уздырылганда тикшерелә торган урман-патологик бүлемтек буенча, зарурлык булганда урман-патологик бүлемтеге буенча таксация сыйфатламасы билгеләнә, агачларның зәгыйфьләнү һәм һәлак булу сәбәпләре, кору холкына, торыш категорияләренә яки ашалу дәрәжәсенә карап агачларның утыртмалар запасындагы % бүленеше (зарарланган урман кишәрлегендә зарарлану билгеләре күренеп торган агачларның процентларда чагылдырылган өлеше яки агачларның аерым өлешләренә зыян салыну дәрәжәсе), шулай ук агачларның зарарлану билгеләре һәм әлеге билгеләр күзәтелгән зыян салынган агачларның өлеше билгеләнә.

Урман кишәрлекләренең Урман патологиясе буенча тикшерүләр уздыру тәртибенең 7 пунктында күрсәтелгән, урман кишәрлекләренең санитар һәм (яки) урман-патологик торышы начарлануга китергән санитар һәм урман-патологик торышы сыйфатламалары үзгәргәндә, УПТ яңадан уздырыла.

Кораллы ысул белән УПТ урман кишәрлекләренең зыян салынган чикләрен, һәлак булган яисә зыян салынган урман утыртмаларының майданнарын төгәл билгеләү һәм чаралар уздыру өчен кирәкле документация әзерләү максатында уздырыла.

Кораллы ысул белән УПТ барышында жир өсте методын кулланып түбәндәгеләр башкарыла:

зарарланган һәм (яисә) һәлак булган урман утыртмалары булган урман кишәрлекләре ачыклана һәм аларның чикләре билгеләнә;

зыян салынган һәм һәлак булган урман кишәрлекләренең (агачларның) майданын һәм пространство урнашуын ачыклау;

агачлар санала;

урман утыртмаларына зыян салыну яки аларның һәлак булу сәбәпләрен, авария хәлгәгә агачларның (агачның тоташ яисә бер өлеше авуга китерергә мөмкин булган һәм халыкка яисә дәүләт мөлкәтенә һәм гражданның һәм юридик затларның мөлкәтенә зыян салырга мөмкин булган (структур житешсезлекләре булган (тишек-тошыклар, черегән урыннар, тамыры өзелгән урыннар, куркыныч рәвештә сыгылган) агачларны) структур житешсезлекләрен ачыклау;

чаралар билгеләнә.

Урман утыртмалары арасында аварияле агачлар булганда, физик затларга, физик затларның һәм юридик затларның мөлкәтенә, дәүләт милкенә зыян салыну яки линияле һәм башка төрле объектларның куркынычсыз эксплуатацияләнүенә куркыныч булу шартында урман патологиясе буенча тикшерү уздырыла. Аварияле агач келәймә белән тамгалана яки башкача маркалана.

Геодезик кораллар ярдәмендә зыян күргән һәм һәлак булган урман кишәрлекләре чикләрен билгеләр алдыннан рекогносцировка ысулы белән (урман кишәрлегенә кирәкле параметрларын беренчел бәяләү) чикләр билгеләнә.

Зарарланган һәм (яисә) һәлак булган урман утыртмалары булган урман кишәрлекләренә чикләрен билгеләү урман кварталы чикләрендә башкарыла, бу вакытта урман кишәрлеге чикләренә таксация сыйфатламалары, санитар һәм урман-патологик торышы буенча охшаш булган берничә урман-таксация бүлемтеге кертелергә мөмкин.

Зарарланган һәм һәлак булган урман кишәрлекләренә чикләре чатларын теркәү өчен үсүче агачлар файдаланырга мөмкин, аларга тиешле тамагалар ясала (юнып алына, лента асыла, буяла).

Навигация жайланмалары ярдәмендә зарарланган һәм (яисә) һәлак булган урман утыртмалары булган урман кишәрлекләре чикләре буйлап сыйфатлы нокталарның географик координаталары билгеләнә.

Агачларны яңадан санап чыгу тоташ (һәр агач буйлап) (булган барлык агачларны санау) санап чыгу методы, тасмалап санау (тар полосаларда (тасмаларда) агачларны тоташ санап чыгу), түгәрәкләп реласкопик майданчыклар белән (агачларны реласком ярдәмендә файдаланып карау майданында санап чыгу), даими радиуслы түгәрәк майданчыклар белән (даими яисә үзгәрүчән радиуслы түгәрәк рәвешендәге файдаланып карау майданчыкларында агачларны санау) гамәлгә ашырыла. 3 га кадәр урман кишәрлекләрендә агачлар тоташ исәпләп чыгу юлы белән санала.

Агачлар санау турында мәгълүмат агачлар санау исемлегенә (урман патологиясе буенча тикшеренү актына 2 нче кушымта) кертелә.

Агачларны санау нәтижеләре буенча урман кишәрлегендәге агачның гомуми запасыннан процентларда һәм тулаем алганда урман кишәрлеге өчен торыш категорияләре буенча агач токымнарына бүлү эше башкарыла. Һәр агач категориясе һәм урман кишәрлеге өчен торышы буенча уртача исәпләнгән категориясе билгеләнә.

Жил аударган, давыл еккан, кар сындырган, янғын нәтижәсендә ауган агачлары 50% артык булган урман утыртмаларында УПТ визуаль ысул белән уздырыла, ә житешмәгән мәгълүматлар таксация тасвирламаларыннан күчереп алына.

Кораллы ысул белән УПТ нәтижеләре буенча Урман патологиясе буенча тикшеренү актында торыш категорияләре буенча агачларны сайлап алу

проценты, чаралар билгеләү, урман утыртмасына салынган зыян дәрәжәсе, урман утыртмаларының зарарлану һәм һәлак булу сәбәпләре күрсәтелә.

УПТ нәтижәләре буенча урман патологиясе буенча тикшеренү акты (алга таба – акт) төзелә.

Актның беренче бите теләсә нинди ысул белән УПТ уздырылганда тутырыла.

УПТ ысулына карап, актның тиешле бүлекләре һәм кушымталары тутырыла.

Актның һәр тутырылган бүлеге һәм кушымтасы УПТ уздыру буенча эшләрне башкаручылар тарафыннан имзаланган.

УПТ уздыру өчен билгеләнгән кишәрлекләр реестрына кисүгә билгеләнгән агачларны санау турында актка 2 нче кушымтада күрсәтелгән формада исемлекләре һәм актка 3 нче кушымтада күрсәтелгән формада диләнке абрисы кушып куела.

Имзаланганнан соң 2 эш көне эчендә акт раслау һәм бастырып чыгару өчен вәкаләтле органнарга жиберелә.

Кушымталары белән бергә акт килгән көннән соң 10 эш көне эчендә вәкаләтле органнарны актны карыйлар һәм кисәтүләр булмаганда аны раслыйлар.

Раслаган көннән соң 3 эш көненнән соңга калмаган чорда, акт кушымталары белән берлектә дәүләт хакимияте органының яисә жирле үзидарә органының «Интернет» мәгълүмат-телекоммуникация челтәрендәге рәсми сайтында урнаштырыла, федераль законнарда әйләнеше чикләнгән мәгълүматлардан торучы актлардан тыш.

Урман патологиясе буенча тикшерү нәтижәләре буенча урман патологиясе буенча тикшерү акты төзелә, ул дәүләт хакимияте органы яки жирле үзидарә органы тарафыннан аларның әлегә Кодексның 81-84 статьялары нигезендә билгеләнгән вәкаләтләре чикләрендә раслана һәм расланган көненнән соң өч эш көне узганчы «Интернет» мәгълүмат-телекоммуникация челтәрендә дәүләт хакимияте органының яисә жирле үзидарә органының рәсми сайтында урнаштырыла һәм, ведомствоара электрон хезмәттәшлек буенча бердәм системадан яки уртақ файдаланудагы мәгълүмат-телекоммуникация челтәрләреннән, шул исәптән «Интернет» челтәреннән файдаланып, көчәйтелгән квалификацияле электрон имза белән имзаланган электрон документ рәвешендә Россия Федерациясе Хөкүмәте вәкаләт биргән федераль башкарма хакимият органына жиберелә (РФ УК 60.6 ст. 3 өлеше).

Актны кушымталары белән берлектә рәсми сайтта урнаштыру чоры 2 ел тәшкил итә.

РФ УК 60.7 ст., РФ ТРЭМ «Зарарлы организмнар таралуын кисәтү чараларын гамәлгә ашыру кагыйдәләрен раслау турында» 2016 ел, 12 сентябрь, № 470 боерыгына ярашлы рәвештә ССЧ урман утыртмаларының санитар торышын яхшырту, зарарлы организмнар таралу куркынычын киметү, урман утыртмалары өчен үзләренә максатчан вазыйфаларын тәмин итү, шулай ук

тискәре факторларның (зыянлы организмнар, ялкын йогынтысы, һава шартлары, туфрак-климат факторлары һәм башкалар, урманнарның тотрыклылыгына яки максатчан вазыйфасына зыян сала торган биотик һәм абиотик факторлар) йогынтысыннан зыянны киметү максатларында уздырыла.

Һәлак булган һәм зарарланган урман утыртмаларын кисү, леквидлы булмаган агач материалыннан, шулай ук аварияле агачлардан жыештыру ССЧ була.

Аренда шартнамәсе, урман кишәрлегеннән даими (вакыты чикләнмичә) файдалану хокукы нигезендә урманнардан файдаланучы затлар тарафыннан уздырылырга планлаштырылу ССЧ төрләре һәм күләмнәре турында белешмәләр урман декларациясендә чагылдырыла.

Файдалануга тапшырылмаган урман кишәрлекләрендә ССЧ күләмнәрен планлаштыру урманчылыкның (урман паркының) урман хужалыгы регламентында дәүләт урман-патологик мониторинг белешмәләре һәм УПТ мәгълүматлары нигезендә чагылдырыла.

ССЧ күләмнәрен ел кварталлары буенча бүлгәндә урман утыртмаларының зарарлану дәрәжәсе һәм вакыты, агач токымының, зарарлы бөжәкләрнең һәм чир барлыкка китерүчеләрнең биологиясе исәпкә алына. Йогышлы чир таралуны булдырмау өчен тоташ һәм сайланма кисүләренә барыннан элек кышкы чорда уздырырга кирәк.

ССЧ 4 һәм 5 бонитетлы урман утыртмаларында планлаштырылмый, әлеге агачлыктарда зарарлы организмнарның чыганакалары барлыкка килгән очрактардан тыш, шулай ук әлеге бонитет агачлары өстенлек иткән урман кишәрлекләрендә дә планлаштырылмый.

ССЧ теләсә нинди максатчан билгеләнештәге урманнарда һәм яклаучы урманнарның барлык категорияләрендә планлаштырыла, тыюлыклы кишәрлекләрдән тыш.

ССЧ өчен урман утыртмаларында (яфраклы һәм карагайлы) (утыртмалар составында 30% һәм аннан күбрәк) диләнкеләрне аерып чыгару вегетация чорында башкарыла (жилдән (жил аударган, давыл еккан – 5 «а», «б» һәм 6 «а», «б» торыш категориясенә караган агачлар) һәм өске янгыннардан зыян күргән урман кишәрлекләреннән тыш).

ССЧ уздыру өчен диләнкеләрнең күләме лимитланмый.

Һәлак булган һәм зарарланган урман утыртмаларын кисү тоташ (һәлак булган һәм зарарланган утыртмалар өчен) һәм сайланма (зарарланган утыртмалар өчен) санитар кисүләр формасында уздырыла.

Яшь агачлыктарда эшкә яраклы агач өлгереп житкәнче, орлыклык агачлар булган очракта, сайланма санитар кисүләр уздырыла һәм (яисә) леквидлы булмаган агач материалы жыеп алына.

Диләнкеләрне санитар тоташ һәм сайланма кисүләр өчен аерып чыгару РФ ТРЭМның 2016 ел, 13 сентябр, № 474 боерыгы белән расланган Агач материалы эзерләү кагыйдәләре (алга таба – Кагыйдәләр) нигезендә кораллы ысул белән уздырыла торган УПТ нәтижәләре буенча башкарыла.

Тоташ һәм сайланма санитар кисүләргә билгеләгәндә зарури тәртиптә 5-6 нчы категория торышындагы агачлар сайлап алына. Жил аударган, давил еккан һәм кар сындырган агачлар 5-6 нчы категория торышына кертелә.

Түбәндәге очрақларда торыш категорияләрендәге агачларны тоташ һәм сайланма санитар кисүгә билгеләү рөхсәт ителә;

торышы буенча 4 нче категориягә караган ылыслы токым агачлары;

торышы 3-4 нче категориягә караган (бик нык зәгыйфьләнгән һәм корый башлаган) агачлар тамыр гөмбәчеге белән зарарланган очрақта (наратлыкларда), усак агачлары – усак сорыкорты белән зарарланган һәм караманың төрле агачлары голланд чире белән зарарланганда кисүгә билгеләнә;

эксплуатация урманнарында: кәүсәләрендә ачыктан-ачык черү күренешләре булган агачлар (кайрылары, сорыкорт жисемнәре, кәүсәнең $\frac{2}{3}$ өлешеннән артыгын колачлый торган кабык ярыклары); кайрысына пошилар һәм башка төрле хайваннар кәүсәсенә өчтән бер өлешеннән артык жирендә зыян салган чыршы һәм пихта агачлары;

урман янгыннары булган урман утыртмаларында: тамыр муены кимендә $\frac{3}{4}$ кәүсә өлешендә янган агачлар (бу вакытта кимендә 100 агач янында тамыр муенын казып карау майданнары булу мәжбүри) яки кәүсәсенә кимендә $\frac{3}{4}$ өлешендә кайры кисәге корыган агачлар (казып карау майданнарының булуы шулай ук мәжбүри);

кайрылары пошилар һәм башка хайваннар тарафыннан кәүсәсенә өчтән бер өлешеннән артык жирендә зарарланган яки кәүсә әйләнәсенә яртысыннан артык өлешендә тамыр корткычлары урнашкан ылыслы токым агачлары.

Ылыс һәм яфрак кимерүче бөжәкләр белән зыян салынганда агачларны сайланма һәм тоташ санитар кисүләргә сайлап алу ылыслар (яфраклар) үз халәтенә кайту чоры тәмамланганнан соң башкарыла.

Сайланма санитар кисүләргә уздырганнан соң урман утыртмаларының тулылыгы минималь мөмкин булган, агачларның аларның якланганлык категорияләренә яисә максатчан билгеләнешенә туры килә торган вазыйфаларны үтәү сәләтен тәмин итүче күрсәткечләрдән түбәнрәк булырга тиеш түгел (әлеге Кагыйдәләргә кушымта).

Санитар кисү әгәр 0,1 һәм аннан күбрәк гектарда бөтен агачлар киселсә, тоташ булып санала. Әгәр зәгыйфьләнү билгеләре булмаган агачлар бирелгән бүлемтек майданының яртысыннан артыграгында булса, тоташ санитар кисүләргә уздыру тыела.

Тоташ санитар кисүләргә тиешле агачларны жыештырганнан соң тулылыгы агачларның якланганлык категорияләренә яисә максатчан билгеләнешенә туры килә торган вазыйфаларны үтәү сәләтен тәмин итүче чик зурлыклардан түбәнә торган урман утыртмаларында уздырыла (РФ ТРЭМның 2016 ел, 12 сентябрь, № 470 боерыгы белән расланган Кагыйдәләргә кушымта). Агачларның фактик тулылыгын исәпләү УПТ уздырганда тәмин ителә.

Сайланма һәм тоташ санитар кисүләрдән соң калган агач калдыклары яндырылырга, мульча белән капланырга яисә агач материалы эшкәртү өчен билгеләнгән урыннарда алып чыгылырга тиеш.

Жил аударган, давил еккан һәм башкача зарарланган агачлар барлыкка килгән урыннарда һәлак булган агачларның гомуми запасыннан 90% артык өлеше ликвидлы булмаган агач тәшкит иткәндә ликвидлы булмаган агач материалы жыештырып алына.

Иң беренче чиратта ликвидлы булмаган агачлар табигый һәм башка объектларны яклаучы вазыйфаларын башкаручы урманнарда, шулай ук кыйммәтле урманнарда жыештырыла. Башкача максатчан билгеләнештәге һәм яклаучы урманнарның башка категорияләрендәге жирләрдә ликвидлы булмаган агачны жыештыру урманнарда зарарлы организмнарның чыганакалары барлыкка килү яисә янғын куркынычы булган очракларда башкарыла.

ССЧ гамәлгә ашыру нәтижеләре буенча Татарстан Республикасы урман планына, урманчылыкның урман хужалыгы, урман паркы регламентына үзгәрешләр кертелә.

Санитар-савыктыру чараларының нормативлары һәм параметрлары 15 таблицада китерелде.

15 таблица.

Санитар-савыктыру чараларының нормативлары һәм параметрлары

№ п/п	Күрсәткечләр	Үлч. бер.	Һәлак булган һәм зарарланган урман утыртмаларын кисү			Аварияле агачларны жыештыру	Урманнарның чүптән арындыру	Жәмгыес
			Барлыгы	Шул исәптән				
				Тоташ	Сайланма			
1	2	3	4	5	6	7	8	9
Яклаучы урманнар								
Зэй-Каратай								
1	Урманчылык таләпләре буенча ачыкланган фонд	га кб м	79,3 2855,8		79,3 2855,8	-	195,9 3094	275,2 5949,8
2	Кисү яисә жыештыру чоры	ел	3		3	-	3	3
3	Ел саен файдалану күләме:							
	Мәйданы	га						
	сайлана торган запас: Тамыр	кб м						
	Ликвидлы	кб м						
	Эшкә яраклы	кб м						
Лениногорск								
1	Урманчылык таләпләре буенча ачыкланган фонд	га кб м	312,3 12096,7		312,3 12096,7	-	852,2 26950	1164,5 39046,7
2	Кисү яисә жыештыру чоры	ел	3		3	-	3	3

№ п/п	Күрсәткечләр	Үл ч. бер	Һәлак булган һәм зарарланган урман утыртмаларын кисү			Авария ле агачлар ны жыешт ыру	Урман нарны чүптә н арынд ыру	Жәмгыс е
			Барлы гы	Шул исәптән				
				Тота ш	Сайла нма			
1	2	3	4	5	6	7	8	9
3	Ел саен файдалану күләме:							
	Мәйданы	га						
	сайлана торган запас: Тамыр	кб м						
	Ликвидлы	кб м						
	Эшкә яраклы	кб м						
Түбән Чыршылы								
1	Урманчылык таләпләре буенча ачыкланган фонд	га кб м	<u>16,8</u> 599,2		<u>16,8</u> 599,2	-	<u>5,8</u> 104	<u>22,6</u> 703,2
2	Кисү яисә жыештыру чоры	ел	3		3	-	3	3
3	Ел саен файдалану күләме:							
	Мәйданы	га						
	сайлана торган запас: Тамыр	кб м						
	Ликвидлы	кб м						
	Эшкә яраклы	кб м						
Иске Куак								
1	Урманчылык таләпләре буенча ачыкланган фонд	га кб м	<u>6,2</u> 204,1		<u>6,2</u> 204,1	-	<u>280,7</u> 5399	<u>286,9</u> 5603,1
2	Кисү яисә жыештыру чоры	ел	3		3	-	3	3
3	Ел саен файдалану күләме:							
	Мәйданы	га						
	сайлана торган запас: Тамыр	кб м						
	Ликвидлы	кб м						
	Эшкә яраклы	кб м						
Шөгәр								
1	Урманчылык таләпләре буенча ачыкланган фонд	га кб м	<u>2,7</u> 126,3		<u>2,7</u> 126,3	-	<u>41,2</u> 635	<u>43,9</u> 761,3
2	Кисү яисә жыештыру чоры	ел	3		3	-	3	3
3	Ел саен файдалану күләме:							
	Мәйданы	га						
	сайлана торган запас: Тамыр	кб м						
	Ликвидлы	кб м						
	Эшкә яраклы	кб м						

№ п/п	Күрсәткечләр	Үлч. бер.	Һәлак булган һәм зарарланган урман утыртмаларын кисү			Аварияле ағачларны жыештыру	Урманнарны чүптән арындыру	Жәмгысә
			Барлыгы	Шул исәптән				
				Тоташ	Сайланма			
1	2	3	4	5	6	7	8	9
Яклаучы урманнар буенча жәмгысә								
1	Урманчылык таләпләре буенча ачыкланган фонд	га кб м	417,3 15881,5		417,3 15881,5	-	1375,8 36181	1793,1 52062,5
2	Кисү яисә жыештыру чоры	ел						
3	Ел саен файдалану күләме:							
	Мәйданы	га						
	сайлана торган запас: Тамыр	кб м						
	Ликвидлы	кб м						
	Эшкә яраклы	кб м						
Эксплуатация урманнары								
Зәй-Каратай								
1	Урманчылык таләпләре буенча ачыкланган фонд	га кб м	-	-	-	-	-	-
2	Кисү яисә жыештыру чоры	ел						
3	Ел саен файдалану күләме:							
	Мәйданы	га	-	-	-	-	-	-
	сайлана торган запас: Тамыр	кб м	-	-	-	-	-	-
	Ликвидлы	кб м	-	-	-	-	-	-
	Эшкә яраклы	кб м	-	-	-	-	-	-
Лениногорск								
1	Урманчылык таләпләре буенча ачыкланган фонд	га кб м	2 92		2 92	-	9 223	11 315
2	Кисү яисә жыештыру чоры	ел	3		3	-	3	3
3	Ел саен файдалану күләме:							
	Мәйданы	га						
	сайлана торган запас: Тамыр	кб м						
	Ликвидлы	кб м						
	Эшкә яраклы	кб м						
Түбән Чыршылы								
1	Урманчылык таләпләре буенча ачыкланган фонд	га кб м	13,1 522,5		13,1 522,5	-	42 734	55,1 1256,5
2	Кисү яисә жыештыру чоры	ел	3		3	-	3	3
3	Ел саен файдалану күләме:							
	Мәйданы	га						

№ п/п	Күрсәткечләр	Үлч. бер.	Һәлак булган һәм зарарланган урман утыртмаларын кисү			Аварияле агачларны жыештыру	Урманнарны чүптәрен арындыру	Жәмгысә
			Барлығы	Шул исәптән				
				Тоташ	Сайланма			
1	2	3	4	5	6	7	8	9
	сайлана торган запас: Тамыр	кб м						
	Ликвидлы	кб м						
	Эшкә яраклы	кб м						
Иске Куак								
1	Урманчылык таләпләре буенча ачыкланган фонд	га кб м	<u>6,6</u> 283,2		<u>6,6</u> 283,2	-	<u>82,1</u> 2405	<u>88,7</u> 2688,2
2	Кисү яисә жыештыру чоры	ел	3		3	-	3	3
3	Ел сәен файдалану күләме:							
	Мөйданы	га						
	сайлана торган запас: Тамыр	кб м						
	Ликвидлы	кб м						
	Эшкә яраклы	кб м						
Шөгәр								
1	Урманчылык таләпләре буенча ачыкланган фонд	га кб м	<u>17,7</u> 862,4		<u>17,7</u> 862,4	-	<u>81,9</u> 2379	<u>99,6</u> 3241,4
2	Кисү яисә жыештыру чоры	ел	3		3	-	3	3
3	Ел сәен файдалану күләме:							
	Мөйданы	га						
	сайлана торган запас: Тамыр	кб м						
	Ликвидлы	кб м						
	Эшкә яраклы	кб м						
Эксплуатация урманнары буенча жәмгысә								
1	Урманчылык таләпләре буенча ачыкланган фонд	га кб м	<u>39,4</u> 1760,1		<u>39,4</u> 1760,1	-	<u>215</u> 5742	<u>254,4</u> 7502,1
2	Кисү яисә жыештыру чоры	ел	3		3	-	3	3
3	Ел сәен файдалану күләме:							
	Мөйданы	га						
	сайлана торган запас: Тамыр	кб м						
	Ликвидлы	кб м						
	Эшкә яраклы	кб м						
Урманчылык буенча барлығы								
1	Урманчылык таләпләре	га	<u>456,7</u>		<u>456,7</u>	-	<u>1590,8</u>	<u>2047,5</u>

№ п/п	Күрсәткечләр	Үл ч. бер	Һәлак булган һәм зарарланган урман утыртмаларын кисү			Авария лә ағачлар ны жыештыру	Урман нарны чүптә н арындыру	Жәмгыс е
			Барлыгы	Шул исәптән				
				Тоташ	Сайлана			
1	2	3	4	5	6	7	8	9
	буенча ачыкланган фонд	кб м	17641,6		17641,6		41923	59564,6
2	Кисү яисә жыештыру чоры	ел	3		3	–	3	3
3	Ел саен файдалану күләме:							
	Мәйданы	га						
	сайлана торган запас: Тамыр	кб м						
	Ликвидлы	кб м						
	Эшкә яраклы	кб м						
Шул исәптән кишәрлек урманчылыклары буенча								
Зәй-Каратай								
1	Урманчылык таләпләре буенча ачыкланган фонд	га кб м	<u>79,3</u> 2855,8		<u>79,3</u> 2855,8	-	<u>195,9</u> 3094	<u>275,2</u> 5949,8
2	Кисү яисә жыештыру чоры	ел	3		3	–	3	3
3	Ел саен файдалану күләме:							
	Мәйданы	га						
	сайлана торган запас: Тамыр	кб м						
	Ликвидлы	кб м						
	Эшкә яраклы	кб м						
Лениногорск								
1	Ачыкланган фонд (урманчылык таләпләре буенча)	га кб м	<u>314,3</u> 12188,7		<u>314,3</u> 12188,7	-	<u>861,2</u> 27173	<u>1175,5</u> 39361,7
2	Кисү яисә жыештыру чоры	ел	3		3	–	3	3
3	Ел саен файдалану күләме:							
	Мәйданы	га						
	сайлана торган запас: Тамыр	кб м						
	Ликвидлы	кб м						
	Эшкә яраклы	кб м						
Түбән Чыршылы								
1	Урманчылык таләпләре буенча ачыкланган фонд	га кб м	<u>29,9</u> 1121,7		<u>29,9</u> 1121,7	-	<u>47,8</u> 838	<u>77,7</u> 1959,7
2	Кисү яисә жыештыру чоры	ел	3		3	–	3	3
3	Ел саен файдалану күләме:							
	Мәйданы	га						
	сайлана торган запас: Тамыр	кб						

№ п/п	Күрсәткечләр	Үлч. бер.	Һәлак булган һәм зарарланган урман утыртмаларын кисү			Аварияле агачларны жыештыру	Урманнарны чүптән арындыру	Жәмгысә
			Барлығы	Шул исәптән				
				Тоташ	Сайланма			
1	2	3	4	5	6	7	8	9
		м						
	Ликвидлы	кб м						
	Эшкә яраклы	кб м						
Иске Куак								
1	Урманчылык таләпләре буенча ачыкланган фонд	га кб м	<u>12,8</u> 487,3		<u>12,8</u> 487,3	-	<u>362,8</u> 7804	<u>375,6</u> 8291,3
2	Кисү яисә жыештыру чоры	ел	3		3	-	3	3
3	Ел саен файдалану күләме:							
	Мөйданы	га						
	сайлана торган запас: Тамыр	кб м						
	Ликвидлы	кб м						
	Эшкә яраклы	кб м						
Шөгәр								
1	Урманчылык таләпләре буенча ачыкланган фонд	га кб м	<u>20,4</u> 988,7		<u>20,4</u> 988,7	-	<u>123,1</u> 3014	<u>143,5</u> 4002,7
2	Кисү яисә жыештыру чоры	ел	3		3	-	3	3
3	Ел саен файдалану күләме:							
	Мөйданы	га						
	сайлана торган запас: Тамыр	кб м						
	Ликвидлы	кб м						
	Эшкә яраклы	кб м						
Барлығы								
Яклаучы урманнар								
Хужалык: Ылыслы								
1	Урманчылык таләпләре буенча ачыкланган фонд	га кб м	<u>113,6</u> 4529,4		<u>113,6</u> 4529,4	-	<u>24,8</u> 1074	<u>138,4</u> 5603,4
2	Кисү яисә жыештыру чоры	ел	3		3	-	3	3
3	Ел саен алырга рөхсәт ителә торган агач материалы күләме:							
	Мөйданы	га						
	сайлана торган запас: Тамыр	кб м						
	Ликвидлы	кб м						
	Эшкә	кб						

№ п/п	Күрсөткөчлөр	Үлч. бер.	Һәлак булган һәм зарарланган урман утыртмаларын кисү			Аварияле агачларны жыештыру	Урманнарны чүптөн арындыру	Жәмгысө
			Барлыгы	Шул исәптән				
				Тоташ	Сайланма			
1	2	3	4	5	6	7	8	9
	яраклы	м						
Хужалык: Каты яфраклы								
1	Урманчылык таләпләре буенча ачыкланган фонд	га кб м	<u>128,9</u> 4525,2		<u>128,9</u> 4525,2	-	<u>428,5</u> 14671	<u>557,4</u> 19196,2
2	Кисү яисә жыештыру чоры	ел	3		3	-	3	3
3	Ел саен алырга рөхсәт ителә торган агач материалы күләме:							
	Мәйданы	га						
	сайлана торган запас: Тамыр	кб м						
	Ликвидлы	кб м						
	Эшкә яраклы	кб м						
Хужалык: Йомшак яфраклы								
1	Урманчылык таләпләре буенча ачыкланган фонд	га кб м	<u>174,8</u> 6826,9		<u>174,8</u> 6826,9	-	<u>922,5</u> 20436	<u>1097,3</u> 27262,9
2	Кисү яисә жыештыру чоры	ел	3		3	-	3	3
3	Ел саен алырга рөхсәт ителә торган агач материалы күләме:							
	Мәйданы	га						
	сайлана торган запас: Тамыр	кб м						
	Ликвидлы	кб м						
	Эшкә яраклы	кб м						
Яклаучы урманнар буенча жәмгысө								
1	Урманчылык таләпләре буенча ачыкланган фонд	га кб м	<u>417,3</u> 15881,5		<u>417,3</u> 15881,5	-	<u>1375,8</u> 36181	<u>1793,1</u> 52062,5
2	Кисү яисә жыештыру чоры	ел						
3	Ел саен алырга рөхсәт ителә торган агач материалы күләме:							
	Мәйданы	га						
	сайлана торган запас: Тамыр	кб м						
	Ликвидлы	кб м						
	Эшкә яраклы	кб м						
Эксплуатация урманнары								

№ п/п	Күрсөткөчлөр	Үлч. бер.	Һәлак булган һәм зарарланган урман утыртмаларын кисү			Авария ле агачлар ны жыештыру	Урман нарны чүптөн арындыру	Жәмгысе
			Барлыгы	Шул исәптән				
				Тоташ	Сайлана			
1	2	3	4	5	6	7	8	9
Хужалык: Ылыслы								
1	Урманчылык таләпләре буенча ачыкланган фонд	га кб м	30,6 1410,2		30,6 1410,2	-	34,5 637	65,1 2047,2
2	Кисү яисә жыештыру чоры	ел	3		3	-	3	3
3	Ел саен алырга рөхсәт ителә торган агач материалы күләме:							
	Мәйданы	га						
	сайлана торган запас: Тамыр	кб м						
	Ликвидлы	кб м						
	Эшкә яраклы	кб м						
Хужалык: Каты яфраклы								
1	Урманчылык таләпләре буенча ачыкланган фонд	га кб м					65,4 1918	65,4 1918
2	Кисү яисә жыештыру чоры	ел					3	3
3	Ел саен алырга рөхсәт ителә торган агач материалы күләме:							
	Мәйданы	га						
	сайлана торган запас: Тамыр	кб м						
	Ликвидлы	кб м						
	Эшкә яраклы	кб м						
Хужалык: Йомшак яфраклы								
1	Урманчылык таләпләре буенча ачыкланган фонд	га кб м	8,8 349,9		8,8 349,9	-	115,1 3187	123,9 3536,9
2	Кисү яисә жыештыру чоры	ел	3		3	-	3	3
3	Ел саен алырга рөхсәт ителә торган агач материалы күләме:							
	Мәйданы	га						
	сайлана торган запас: Тамыр	кб м						
	Ликвидлы	кб м						
	Эшкә яраклы	кб м						
Эксплуатация урманнары буенча жәмгысе								
1	Урманчылык таләпләре	га	39,4		39,4	-	215	254,4

№ п/п	Күрсөткөчлөр	Үлч. бер.	Һәлак булган һәм зарарланган урман утыртмаларын кисү			Аварияле агачларыны жыештыру	Урманнарны чүптөн арындыру	Жәмгысө
			Барлыгы	Шул исәптән				
				Тоташ	Сайланма			
1	2	3	4	5	6	7	8	9
	буенча ачыкланган фонд	кбм	1760,1		1760,1		5742	7502,1
2	Кисү яисә жыештыру чоры	ел	3		3	–	3	3
3	Ел саен алырга рөхсәт ителә торган агач материалы күләме:							
	Мәйданы	га						
	сайлана торган запас: Тамыр	кбм						
	Ликвидлы	кбм						
	Эшкә яраклы	кбм						
Урманчылык буенча барлыгы								
1	Урманчылык таләпләре буенча ачыкланган фонд	га кбм	<u>456,7</u> 17641,6		<u>456,7</u> 17641,6	-	<u>1590,8</u> 41923	<u>2047,5</u> 59564,6
2	Кисү яисә жыештыру чоры	ел	3		3	–	3	3
3	Ел саен алырга рөхсәт ителә торган агач материалы күләме:							
	Мәйданы	га						
	сайлана торган запас: Тамыр	кбм						
	Ликвидлы	кбм						
	Эшкә яраклы	кбм						
Хужалык: Ылыслы								
1	Урманчылык таләпләре буенча ачыкланган фонд	га кбм	<u>144,2</u> 5939,6		<u>144,2</u> 5939,6	-	<u>59,3</u> 1711	<u>203,5</u> 7650,6
2	Кисү яисә жыештыру чоры	ел	3		3	–	3	3
3	Ел саен алырга рөхсәт ителә торган агач материалы күләме:							
	Мәйданы	га						
	сайлана торган запас: Тамыр	кбм						
	Ликвидлы	кбм						
	Эшкә яраклы	кбм						
Хужалык: Каты яфраклы								
1	Урманчылык таләпләре буенча ачыкланган фонд	га кбм	<u>128,9</u> 4525,2		<u>128,9</u> 4525,2	-	<u>493,9</u> 16589	<u>622,8</u> 21114,2

№ п/п	Күрсөткөчлөр	Үлч. бер.	Һәлак булган һәм зарарланган урман утыртмаларын кисү			Аварияле агачларны жыештыру	Урманнарны чүптөн арындыру	Жәмгысө
			Барлыгы	Шул исәптән				
				Тоташ	Сайланма			
1	2	3	4	5	6	7	8	9
2	Кисү яисә жыештыру чоры	ел	3		3	–	3	3
3	Ел саен алырга рөхсәт ителә торган агач материалы күләме:							
	Мәйданы	га						
	сайлана торган запас: Тамыр	кбм						
	Ликвидлы	кбм						
	Эшкә яраклы	кбм						
Хужалык: Йомшак яфраклы								
1	Урманчылык таләпләре буенча ачыкланган фонд	га кбм	<u>183,6</u> 7176,8		<u>183,6</u> 7176,8	-	<u>1037,6</u> 23623	<u>1221,2</u> 30799,8
2	Кисү яисә жыештыру чоры	ел	3		3	–	3	3
3	Ел саен алырга рөхсәт ителә торган агач материалы күләме:							
	Мәйданы	га						
	сайлана торган запас: Тамыр	кбм						
	Ликвидлы	кбм						
	Эшкә яраклы	кбм						

Искәрмә: Санитар-савыктыру чараларының күләменә урман патологиясе буенча тикшерү актлары уздырылгач үзгәрешләр кертелә («Урманнарны зарарлы организмнардан яклауны жайга салуны камилләштерү өлешендә Россия Федерациясе Урман кодексына үзгәрешләр кертү турында» 2015 ел, 30 декабрь, № 455 федераль закон буенча).

Урманны яклау буенча чаралар күләме корткычларның яңа чыганаclarы һәм урман авырулары барлыкка килүгә бәйле рәвештә һәм утыртмаларның санитар торышы үзгәрүгә карап үзгәртелергә тиеш.

РФ ТРЭМның «Зарарлы организмнар таралуны кисәтү чараларын гамәлгә ашыру кагыйдәләрен раслау турында» 2016 ел, 12 сентябрь, № 470 боерыгы нигезендә профилактика чаралары урманнарның тотрыклылыгын арттыруга һәм урманга булган тискәре йогынтыны туктатуга юнәлдерелгән.

УПТ нәтижәләре профилактика чараларын планлаштыру нигезе булып тора. Профилактика чараларын планлаштыру нәтижәләре урман хужалыгы регламентларында һәм урманнарны үзләштерү проектларында чагылдырыла.

Профилактика чаралары урман хужалыгы һәм биотехника өлешләрөнә бүленә.

Урман хужалыгы буенча профилактика чараларына түбәндәгеләр керә:

тискәре чорларда (корылык, бөжәкләр зыян салу) урман утыртмаларының тотрыклылыгын арттыру өчен ашламалар һәм минерал өстәмәләр куллану;

агачларны дөвалау иң беренче чиратта рекреация эшчәнлеген гамәлгә ашыру өчен тапшырылган урман кишәрлекләрендә гамәлгә ашырыла. Агачларны дөвалау корый башлаган һәм зарарланган аерым ботакларын кисүдән, гөмбәчәкләрне юкка чыгарудан, яраларны дөвалаудан, куышларны санацияләүдән гыйбарәт.

Зарарлы организм чаганаклары барлыкка килүне туктату өчен пестицидлар һәм биологик чаралар куллану, иң беренче чиратта, кыйммәтле урман кишәрлекләрендә яисә питомникларда чыганакның үсеш алуы буенча башлангыч фазаның фаразый күрсәткечләре нигезендә гамәлгә ашырыла. Бу вакытта Россия Федерациясе территориясендә куллану өчен рөхсәт ителгән, «Пестицидлар һәм агрохимикатлар белән имин эш итү турында» 1997 ел, 19 июль, № 109-ФЗ федераль законның 3 статьясында каралган Пестицидларның һәм агрохимикатларның дәүләт каталогына кертелмәгән пестицидларны куллану рөхсәт ителми.

Биотехника буенча профилактика чаралары булып түбәндәгеләр тора:

бөжәк белән тукланучы кошларның һәм бөжәк белән тукланучы башка хайваннарның тереклек итү һәм үрчү шартларын яхшырту;

энтомофаг бөжәкләрнең тереклек итү урыннарын саклау, аларны чыгару, күчерү һәм интродукцияләү;

нектар бирүче үләнле үсемлекләр чөчү.

Бөжәк белән тукланучы кошларның һәм бөжәк белән тукланучы башка хайваннарның тереклек итү һәм үрчү шартларын яхшырту аларны саклаудан, оялау өчен агачлар һәм куаклар утыртудан, сыерчык оялары һәм агач оялар элүдән, ашатудан, ремизлар (агач яисә куак үсемлекләреннән файдалы кошларга ышыклану һәм ашату урыннары булып хезмәт итүче полосалар яисә чәчәклекләр) утыртудан, урманда су чыганакларын саклаудан һәм булдырудан гыйбарәт.

Нектар бирә торган үләнле үсемлекләр утырту урман кишәрлекләренә турыдан-туры якин урнашкан, зарарлы бөжәкләрнең чыганаклары барлыкка килә торган жирләрдә яисә әлеге урман кишәрлекләре кырыйларында башкарыла.

Агитация (башка) чараларына түбәндәгеләр керә:

халык белән әңгәмә кору;

белем бирү учреждениеләрендә ачык дәресләр уздыру;

аншлаглар һәм плакатлар элү;

массакүләм мәгълүмат чараларында мәгълүмат материаллары урнаштыру.

Зарарлы организмнар таралуны кисәтү буенча профилактика һәм башка төрле чараларның параметрлары

Чараның аталышы	Үлчәү берәмлекләре	Чараның күләме	Уздыру чоры	Чараның ел саен башкарыла торган күләме
1	2	3	4	5
1. Профилактик				
1.1. Урман хужалыгы				
Урман патологиясе ягыннан тикшерү	га	20000	15.05 башлап 15.10 кадәр	2000
Туфрак казу эшләре	чокыр	100		10
Яңа киселгән агачларны (аучылык агачларын) сайлау	м ³	Зарурлыкка карап		
Жир өсте көрәш чаралары (күкәй салу урыннарына нефть салу)	га	зарарлану чыганаклары барлыкка килүгә карап		
1.2 Биотехник				
Оялыктар ясау	данә мең га	1	15.05 башлап 15.10 кадәр	ел саен
Оялыктарны ремонтлау	данә мең га	1		
Кырмыскалыкларны киртәләп алу	киш. урман. данә	5		5
Парсыз ефәк күбәләгенә, яшел имән яфрак төргеченә каршы аттрактлы тозақлар куллану	данә	Зарурлыкка карап		
2. Оештыру-хужалык				
Урман яклау почмаклары оештыру (урманчылык каршында һәм кишәрлек урманчылыкларында)	данә	60	15.05 башлап 15.10 кадәр	6
Корткыч һәм авыру чыганаклары барлыкка килүне күзәтеп торы	Мең га	528		52,8

15.2 таблица

Зарарлы организмнарның чыганакларын юкка чыгару чараларының параметрлары

Чараның аталышы	Үлчәү берәмлекләре	Чараның күләме	Уздыру чоры	Чараның ел саен башкарыла торган күләме
-----------------	--------------------	----------------	-------------	---

1	2	3	4	5
Урман патологиясе ягыннан тикшерү	га	20000	10	2000
Көрәшнән жир өсте чаралары	га	зарарлану чыганаclarы барлыкка килүгә карап		
Туфрак казу эшләре	чоқыр	100	10	10

15.3 таблица.

Агачларның торыш категорияләре шкаласы

Категориясе (агач)	Төп билгеләре	Өстәмә билгеләре
1	2	3
ЫЛЫСЛЫ ТОКЫМНАР		
1 – зәгыйфьләнү билгеләреннән башка	Ылыслары яшел, ялтырап тора, ябалдашы куге, быел шытып чыккан өлеше шушы токым, яшь зурлыгы, үсү шартлары һәм ел фасылы өчен нормаль	
2 – зәгыйфьләнү	Ылыслары еш кына ачык яшел, ябалдашы бик челтәрле түгел, шытып чыкканнары нормаль белән чагыштырганда яртылаш кимегән	Кәүсәсендә һәм тамырларында, ботакларында урыны-урыны белән зараланган урыннары булырга мөмкин
3 – бик каты зәгыйфьләнү	Ылыслары ачык яшел яки сорырак тонык төстә, челтәрле ябалдашлы, нормаль белән чагыштырганда шытып чыкканнары яртылаш кимегән	Кәүсәсендә, тамырларында һәм ябалдашында, ботакларында зараланган урыннары булырга мөмкин, кәүсәләрендә яисә ботакларында корткычларның уңышлы оялау урыннары булырга мөмкин
4 – корый башлаган	Ылыслары соры, сары яисә саргылт-яшел, ябалдашы шактый сирәкләнгән, агымдагы елда шытымы юк диярлек яисә бөтенләй юк	Кәүсәсендә һәм башка өлешләрендә зараланган урыннары алдагы категория белән чагыштырганда бик күп, кәүсәләрендә корткычлар оялаган урыннар (сагыз бүрәнкәләре, конгырт он, кайрысында, кайры астында һәм ұзагачында бөжәкләр) булырга мөмкин
5 – коры-сары быелгы (саф)	Агымдагы ел ылыслары, сары яисә конгырт, ябалдашы бик нык сирәкләнгән, вак ботаклары бар әле, кайрысы сакланган яисә өлешчә коелган	Алдагы категория сыйфатлары; сезон азагында агачның бер өлешендә бөжәкләр очып чыга торган тишәкләр пәйда булу мөмкин

б – коры-сары алдагы еллардан калган (иске)	Ылыслары коелган яисә өлөшчә сакланып калган, вак ботаклары, кагыйдә буларак, сынып беткән, кайрысы коелган	Кәүсәсендә һәм ботакларында бөжәкләр очып чыга торган тишекләр пәйда булган, кайрысы астында – бик күп коңгырт он һәм гөмбөчек
ЯФРАКЛЫ ТОКЫМНАР		
1 – зэгыйфьләнү билгеләреннән башка	Яфраклары яшел, ялтырап тора, ябалдашы куе, быел шытып чыккан өлөшө шушы токым, яшь зурлыгы, үсү шартлары һәм ел фасылы өчен нормаль	
2 – зэгыйфьлән-гән (1/4 өлөшө коры ябалдашлы)	Яфраклары яшел; ябалдашы аз бизәкле, үрентесе нормаль белән чагыштырганда зэгыйфьлән-гән булырга мөмкин, корыган ботаклары 1/4 азрак	Ботаклары, тамыр һәм кәүсә ботаклары урыны-урыны белән зарарланган, механик зарарланган булырга мөмкин, берән-сәрән сулы шытымнар
3 – бик каты зэгыйфьлән-гән (1/2 өлөшөнә кадәр коры ябалдашлы)	Яфраклары гадәттәгедән ваграк яисә ачыграк төстә, вакытыннан алда коела, ябалдашы сирәкләнгән, 1/4 өлөшөннән 1/2 өлөшөнә кадәр ботаклары корыган	Алдагы категория сыйфатлары күбрәк чагылыш тапкан; кәүсәләрендә яисә ботакларында корткычлар оялау сыйфатлары булырга мөмкин, суты агу һәм сулы шытымнар булырга мөмкин
4 – ябалдашларының 1/2 өлөшөннән артыгы корый башлаган	Яфраклары ваграк, гадәтигә караганда ачыграк төсле яисә сарырак, вакытыннан алда коела яки шиңә, ябалдашы сирәкләнгән, корыган ботаклары 1/2 башлап 3/4 өлөшөндә күзәтелә	Кәүсәсендә һәм ботакларында кәүсә корткычлары белән зарарлану билгеләре бар (тишекләр, агач оны, бөжәкләр); сулы шытымнар күп, өлөшчә корыган яки корый башлаган
5 – коры-сары агымдагы елныкы (саф)	Яфраклары корыган, шиңгән яки вакытыннан алда коелган, корыган ботаклары 3/4 өлөшөннән артыграк, вак сабаклары һәм кайрысы сакланган	Кәүсәсендә һәм тамырларында, ботакларында бөжәкләр оялау һәм гөмбөчекләр белән зарарлану сыйфатлары булырга мөмкин
6 – коры-сары алдагы елларныкы (иске)	Яфраклары һәм ботакларының бер өлөшө коелган, кайрысы зэгыйфьлән-гән яки кәүсәсенә күп өлөшөндә каерылып төшкән	Кәүсәдә, ботакларда һәм тамыр өлөшөндәгә ботакларында бөжәкләр очып чыга торган тишекләр пәйда булган, кайрыда һәм кайры астында – гөмбөчек һәм гөмбәләр

Жил, буран, кар аударган агачларны, вакытын күрсәтеп, аерым исәпкә алалар.

Яңадан санап чыкканда төрле категориядәгә агачларга зарарлы организмнар оялау һәм, зарарлануы ачык күренеп торса, авырулар белән зарарлану дәрәжәсе күрсәтелә. Зарарлы организмнар барлыкка килгән урыннарда агачларны ылыслары һәм яфраклары яңадан үсеп чыккан чордан соң яңадан санап чыгалар, моңа кадәр, зарурлык килеп чыкканда, ылысларның (яфракларның) нибары ашалу дәрәжәсе генә процентларда (1 – зарарланмаган,

2 – аз күлөмдө зарарланган – 25%тан ким дөрөжөдө, уртача – 25-50%, бик нык – 50-75%, тулысынча – 75%тан артык) исәпкә алына.

2.17.3. Урманнарны яңадан үстөрүгә карата таләпләр

Киселгән, һәлак булган, зарар күргән урманнар торгызылырга тиешле.

РФ Урман кодексының 61 ст. 2 өлеше нигезендә урманнарны торгызу түбәндәгеләрне үз эченә ала:

- 1) урман орлыкчылыгы;
- 2) урман торгызу;
- 3) урманнарны тәрбия кылу;

4) урман торгызу өчен билгеләнгән жирләрне урман утыртмалары били торган жирләргә кертү.

Урман орлыкчылыгы «Орлыкчылык турында» 1997 ел, 17 декабрь, № 149-ФЗ федераль законга һәм РФ Урман кодексының 65 ст. ярашлы рәвештә гамәлгә ашырыла.

Урман орлыкчылыгы максатларында түбәндәгеләр гамәлгә ашырыла:

1) урман-орлык районнарына бүлү;

2) урман орлыкчылыгы объектларын (урман-орлык плантацияләрен, даими урман-орлык кишәрлекләрен һәм шуңа охшаш объектларны) булдыру һәм аерып чыгару;

3) урман үсемлекләре орлыкларының федераль фондын формалаштыру;

3.1) урман үсемлекләре орлыкларының иминият фондларын формалаштыру һәм файдалану;

4) урман үсемлекләре орлыкларына карата орлыкчылык контроле;

5) урман үсемлекләре орлыкларын житештерү, эзерләү, эшкәртү, саклау, сату, транспорт белән күчерү һәм куллану буенча башка чаралар.

Урманнарны торгызганда урман үсемлекләренең яхшыртылган һәм сортлы орлыклары яки, мондый орлыклар булмаса, урман үсемлекләренең нормаль орлыклары кулланыла.

Урманнарны торгызганда районлаштырылмаган урман үсемлекләре орлыкларын, шулай ук чәчүлек һәм башка сыйфатлары тикшерелмәгән урман үсемлекләре орлыкларын куллану рөхсәт ителми.

Урманның төп агач токымнарының районлаштырылган урман үсемлекләре орлыкларын куллану тәртибе һәм урман орлыкчылыгы объектларын (урман-орлык плантацияләрен, даими урман-орлык кишәрлекләрен һәм шуңа охшаш объектларны) булдыру һәм аерып чыгару кагыйдәләре вәкаләтле федераль башкарма хакимияте органы тарафыннан билгеләнә.

Урман торгызу РФ Урман кодексының 61, 62 ст., РФ ТРЭМның 2016 ел, 29 июнь, № 375 боерыгы белән расланган Урман торгызу кагыйдәләренә (алга таба – Урман торгызу кагыйдәләре) ярашлы рәвештә гамәлгә ашырыла.

Урман торгызу киселгән, һәлак булган, зыян күргән урманнарны торгызу максатларында гамәлгә ашырыла. Урманнарны торгызу урман үсентеләрен торгызуны, урманнарның биологик күптөрлелеген, аларның файдалы үзлекләрен саклап калуны тәэмин итәргә тиеш.

Урман торгызу урманнарны табигый, ясалма яки катнаш торгызу юллары (алга таба – урман торгызу ысуллары) белән гамәлгә ашырыла.

Урманнарны табигый торгызу (алга таба – табигый урман торгызу) табигый процесслар нәтижәсендә дә, урман торгызылуға ярдәм итү чаралары белән дә: урмандагы агач токымнарының үсентесен саклау яки урман утыртмаларын кисү, туфракны минераллаштыру, киртәләү юлы белән (алга таба – табигый урман торгызуға ярдәм итү) гамәлгә ашырыла.

Урманнарны ясалма торгызу (алга таба – ясалма урман торгызу) урман культуралары булдыру юлы белән гамәлгә ашырыла: чәчкәннәр, үрентеләр утырту, шул исәптән ябык тамыр системасы белән, саплар утырту яки урман үсемлекләре орлыкларын чәчү, шул исәптән азкыйммәтле урман утыртмаларын реконструкцияләгәндә дә.

Урманнарны катнаш торгызу (алга таба – катнаш урман торгызу) табигый һәм ясалма урман торгызу ысулларын берләштерү хисабыннан гамәлгә ашырыла.

Урманнарны торгызу түбәндәгеләр белән тәэмин ителә:

- 1) агач материалы эзерләү өчен арендага бирелгән урман кишәрлекләрендә – шушы урман кишәрлекләренендә арендаторлары тарафыннан;
- 2) урман кишәрлекләрендә, агач материалы эзерләү өчен арендага бирелгән урман кишәрлекләреннән тыш, – Татарстан Республикасы Урман хужалыгы министрлыгы тарафыннан РФ Урман кодексының 81-84 ст. нигезендә билгеләнгән вәкаләтләре чикләрендә.

Урманнарны торгызу өчен билгеләнгән һәр урман кишәрлегендә урманнарны торгызу гамәлләре урманнарны торгызу проекты нигезендә гамәлгә ашырыла.

Урман торгызу проектын төзегәндә түбәндәгеләр уздырыла:

- урман кишәрлеген тикшерү;
- урман торгызу ысулын проектлау;
- урман кишәрлеген бүлөп чыгару.

Урман кишәрлеген урманнарны табигый, ясалма һәм катнаш торгызу буенча эшләрне проектлау өчен бүлөп чыгарганда аның урман кварталы чикләренә, юлларга һәм даими башка ориентирларына бәйләнешле геодезик сурәте төшерелә

Урман торгызу проектында түбәндәгеләр булырга тиеш:

урманчылыкның урман кишәрлеге (урман паркы) урнашкан урынга сыйфатлама (урман кишәрлегенә сыйфатлама, квартал номеры, бүлемтек номеры, урман кишәрлеге мәйданы);

урман кишәрлегендә урман үсү шартларына сыйфатлама (шул исәптән рельефы, гидрологик шартлары, туфрагы);

киселгән урынга сыйфатлама (мәйдан берәмлегендә киселгән түмәрләр саны, кисенте калдыкларыннан һәм ауган агач материалларыннан чистарту торышы, калдырылган агачларның һәм куаклыкларның сыйфаты һәм урнашуы, туфракның кәсләнү һәм минераллашу дәрәжәсе);

урман агач токымнарының булган үсентесенә һәм шытымнарына сыйфатлама (токымнарның составы, уртача яше, уртача биеклегенә һәм мәйдан берәмлегендә агачларның һәм куаклыкларның саны, аларның урман кишәрлегенә мәйданы буйлап урнашуы, урман утыртмаларының торышы һәм аны бәяләү);

урман торгызуның проектланучы ысулын нигезләү, төп урман агач токымы (токымнары), торгызыла торган урманнарның токым составы, яклаучы урманнарның һәм урмандагы махсус сакланучы кишәрлекләреннән төрле категорияләрендә эшләр башкару үзенчәлекләрен исәпкә алып;

урман торгызу эшләрен башкару сроклары һәм технологияләре (методлары);

урман торгызу өчен файдаланыла торган утырту материалына карата таләпләр;

урман торгызу эшләрен тәмамланган дип тану өчен мәйданнары урман утыртмалары били торган жирләргә кертелгәнә тиешле яшь агачларга карата таләпләр (төп урман булдыручы токым агачларының яше, күләме, уртача биеклегенә).

Урманнарны табигый торгызуга ярдәм итү максатларында түбәндәге чаралар күрелә:

урман үрентеләре ябалдашлары астында шытып чыккан урман үрентеләреннән яшәргә сәләтле, әлегә табигый-климат шартларында яна урман үрентеләре булдырырга сәләтле төп урман агач токымнары (алга таба – төп урман агач токымнары) буынын (шытымны) саклап калу. Ике яшькә кадәрге агач үрентеләре (үзлегеннән үсеп чыккан) яшь агачларга кертелми;

урман утыртмаларын кискәндә төп урман агач токымына караучы яшәргә сәләтле шытымны һәм үрентеләренә (2,5 метрдан биегрәк нөсхәләренә) саклау;

урман утыртмалары булмаган мәйданнарда төп урман агач токымына караучы үрентеләренә тәрбияләү (үсентенә жиргә утырту, шытымны кысалап алу, шытымнарны сирәкләү, ашлама кертү, гербицидлар белән эшкәртү);

өлгергән һәм картайган утыртмаларны кисү планлаштырылган урыннарда һәм киселгән урыннарда туфрак өслеген минераллаштыру;

орлыклык агачлар, чәчәкләкләр һәм төркемнәр калдыру;

мәйданнарны киртәләү;

агачларның тамырдан бөркүен киметү (арборицид инъекцияләре яисә божралап алу).

Кыйммәтле урман агач токымнарының урман утыртмалары шытымнарын саклау чаралары урман утыртмаларын кисү белән бер үк вакытта гамәлгә ашырыла. Мондый очракларда кисүләр башлыча кар өслеген кыйммәтле урман агач токымнары шытымнары һәм яшь агачлары санын урман бүлемтегә биргәндә каралганнан күбрәк юк итүдән һәм зарарлаудан саклауны тәмин

итәрлек технологияләр кулланып гамәлгә ашырыла. Кисүләр уздырганнан соң шытымнарны һәм яшь агач токымнарын кисек калдыкларынан, сынган һәм зарарланган урман утыртмаларынан арындыру юлы белән аларны карау уздырыла.

Кисүләр уздыганда урман үрентеләрен яшәргә сәләтле нарат, чыршы, ак чыршы, имән, бук, корычагач һәм үзләренә туры килә торган табигать-климат шартларындагы кыйммәтле агач токымнарының бүтән урман үрентеләре шытымнары һәм яшь агачлары сакланып калырга тиеш.

Урманда ылыслы токым утыртмаларының үсеп китәргә сәләтле шытымы һәм үсентесе түбәндәге билгеләр белән сыйфатлана: ылыслары куе, яшел яки куе яшел төстә, ачыктан-ачык күренеп тора торган божралану күренеше, төркемнәрдә кәүсә биеклегенә $1/3$ өлешенә кадәр аралыкта ябалдашы очланып тора яки симметрик рәвештә конус сыман куе яки уртача куелыкта яки кәүсәнә $1/2$ биеклегенә кадәр – бертөрле урнашкан, биеклегә буенча үрентеләре соңгы 3-5 ел эчендә юкка чыкмаган, өске өлешендәге бөреләренә үсеше ябалдашның өске яртысындагы ян-як ботаклар бөреләре белән тигез (яки күбрәк тә), кәүсәләре туры, зыян күрмәгән, кайрысы шома яки вак кабырчыклы, лишайниксыз.

Каты яфраклы токымнарга караучы урман утыртмаларының үсеп китәргә сәләтле шытымы ябалдашындагы яфракларының нормаль, биеклегә һәм кәүсә диаметры буйлап пропорциональ үсеш алуы белән сыйфатлана.

Мәйданнарны киртәләү юлы белән урманнарны табигый торгызуга ярдәм күрсәтү яңа чыккан урман үрентеләренә һәм шытымнарына кыргый яисә йорт хайваннары зарар китерү куркынычы булган очракларда планлаштырыла һәм гамәлгә ашырыла.

Туфракны минеральләштерү юлы белән урманнарны табигый торгызуга ярдәм күрсәтү урман үрентеләренә кыйммәтле агач токымнары орлыклары чыганакалары (якындагы урман үрентеләре, аерым орлык агачлары яисә аларның төркемнәре, чәчәклекләре, полосалары, тулылыгы 0,6 дан артык булмаган урман үрентеләре ябалдашлары астындагы кисүгә керешелә торганнары) булган мәйданнарда гамәлгә ашырыла.

Хужалык эшчәнлегә чикләнгән режимдагы урманнарда, шул исәптән милли парклардагы урманнарда, табигать тыюлыкларында урманнарны табигый торгызуга ярдәм итүнең башка чаралары, алар тиешле территорияләргә саклау режимын бозарлык булмаса гына, гамәлгә ашырылырга мөмкин.

Табигый урман торгызуга ярдәм итеп уздырылган чараларның нәтижеләре, алар урман утыртмалары үсүче жирләргә кертеләргә тиешле мәйданнардагы яшь агачларга карата Урман торгызу кагыйдәләрендә билгеләнгән критерияләргә һәм таләпләргә җавап биргән очракта, житәрлек дип табыла.

Урманнарны табигый торгызуга ярдәм итү чараларының нәтижеләлеген исәпкә алу эшләр башкарылганнан соң кимендә ике ел узгач гамәлгә ашырыла.

Шытымнар саны Урманнарны торгызу кагыйдэләре белән билгеләнгәннән кимрәк булганда, урманнарны ясалма яисә катнаш торгызуның өстәмә чаралары карала.

Урманнарны ясалма торгызу хужалык өчен кыйммәтле урман агач токымнарын урманнарны табигый торгызуны тәмин итү мөмкин булмаганда яисә урманнарны катнаш торгызу максатка ярашсыз булганда, шулай ук урман культуралары һәлак булган урман кишәрлекләрендә гамәлгә ашырыла.

Урман культураларын булдыру өчен урман кишәрлеген эзерләгәндә шуннан соңгы барлык технологик гамәлләрне сыйфатлы үтәү өчен, шулай ук янғын куркынычын киметү һәм урман культураларының санитар торышын яхшырту өчен шартлар тудыру чаралары гамәлгә ашырыла.

Урман культуралары булдыру өчен урман кишәрлеген эзерләү түбәндәгеләрне үз эченә ала:

урман культураларының яисә туфрак эшкәртү полосаларының булачак рәтләре линияләренә марка салу һәм техника эшләү өчен куркыныч булган урыннарны билгеләү;

мәйданны ауган агачлардан, ташлардан, кирәксез агач үсемлекләреннән, вак түмәрләрдән, корыган агач кәүсәләреннән тоташ яисә полосалап (өлешчә) чистарту;

техника узуга комачаулы торган түмәрләрне казып алу яисә аларның биеклеген техника йөрешенә комачауламаслык дәрәжәдә киметү;

урман кишәрлеге өслеген планлаштыру, зарурлык булганда мелиоратив эшләр алып бару, авышлыктарда террасалар кисү;

зарурлык булганда – зарарлы туфрак организмнары белән башлангыч көрәш.

сазланган, артык юеш туфракларда – корыту чараларын уздыру.

Урман кишәрлекләре өслеген чистартканда һәм планлаштырганда туфракның өске ундырышлы катламын максималь саклау тәмин ителергә тиеш.

Туфракны эшкәртү алымнары урманнарны ясалма торгызуны проектлаганда табигать-климат шартларына, туфрак типларына һәм бүтән факторларга бәйле рәвештә сайлап алына һәм урман торгызу проектында күрсәтелә.

Туфракны эшкәртү барлык кишәрлекләрдә (тоташ эшкәртү) яисә аның бер өлешендә (өлешчә эшкәртү) механик, химик яисә термик алымнар белән гамәлгә ашырыла. Нигезе, техника кулланып, туфракны механик эшкәртү була.

Тоташ механик эшкәртү барча территориясендә техника эшенә комачау итәрлек каршылыктары булмаган урман кишәрлекләрендә уздырыла (сөзәклек урыннарының текәлеге 6 градуска кадәр булганда һәм туфракта су һәм жыл эрозиясе күзәтелмәгәндә).

Туфракны өлешчә механик эшкәртү полосалап сукалуу, полосаларда яки мәйданчыкларда туфракны минераллаштырып яки йомшартып, буразналар яки

транешеяләр ясап, микроүрләр (пластлар, түтәлләр, «кикрикләр», калкулыклар) ясап, чокырлар эзерләү юлы белән гамәлгә ашырыла.

Урман культуралары төп бер агач токымының урман үсентеләреннән (чиста токымнардан) яисә төп берничә агач токымыннан һәм юлдаш агач һәм куак токымнарыннан (катнаш культуралар) булдырылырга мөмкин.

Урман культуралары төп бер агач токымының урман үрентеләреннән (чиста токымнардан) яисә төп берничә агач токымыннан һәм юлдаш агач һәм куак токымнарыннан булдырылырга мөмкин.

Бар булган юлдаш агач токымы жирле урман агач токымнарыннан һәм куак токымнарыннан сайлап алганда аларның төп урман агач токымына йогынтысын исәпкә алырга кирәк.

Урмандагы агач һәм куак токымнарына караган юлдаш агачлар урман культураларына нигездә аларның рәтләрен төп урман агачы токымы рәтләре белән чиратлаштыру юлы белән яисә төп һәм юлдаш токым буыннарын рәтгә аралаштыру юлы белән кертелә.

Урман культураларын булдыруның төп ысулы утырту материалының төрле төрләре белән гамәлгә ашырыла торган утыртудан гыйбарәт. Су һәм җил эрозиясенә дучар булган туфракларда, артык дымлы туфракларда һәм утырту урыннарын чүп үләннәр бик тиз басып китә торган кишәрлекләрдә, шулай ук дымлылык булмаган районнарда гамәлгә ашырырга кирәк (Рослесхозның 2011 ел, 10 ноябрь, № 472 боекы).

Зарарлы организмнар таралу чыганакларында утыртуның (чәчүнең) башлангыч куелыгы һәм урман культураларының токым составы махсус тикшеренүләр нигезендә билгеләнә.

Урман культураларын утырту һәм чәчү туфракка ашламалар, үсемлекләргә яклау чаралары кертү, шулай ук туфракны яхшырта торган махсус үләннәр чәчү белән бергә алып барылырга мөмкин.

Күп очракларда урман культураларын утыртуның һәм чәчүнең иң яхшы срогы – яз башы, бөреләр уяна башлаганчы.

Туфрак өслеген чүп үләннәр һәм агач-куак үсемлекләре сырып алмасын, туфракта дым жыелсын өчен урман культураларын агротехник карау уздырыла.

Агротехник карауга түбәндәгеләр кертелә:

үсемлекләргә үлән һәм туфрак өемнәреннән, ком өемнән, туфракны су юып алып китүдән һәм җил белән очыртудан, салкыннан кысылудан кул ярдәмендә төзәткәләү;

культуралар рәтләрендә һәм рәт араларында үлән һәм агач үсемлекләрен юк итеп, туфракны көпшәкләндерү;

урман культураларын өстәү, минераль ашламалар белән тукландыру һәм урман культураларына су сибү.

Урман хужалыгы буенча карауга түбәндәгеләр керә:

үлән һәм кирәксез агач үсемлекләрен юк итү һәм чыгуларын булдырмый калу;

Урман һәм дала зоналарында агротехник һәм урманны карау эшләрә төп урман токымына караган урман утыртмаларының үсеше кимүне туктату максатында уздырыла. Урман-дала зонасында агротехник карау туфрактагы дымны туплауга һәм сакчыл сарыф итүгә юнәлдерелгән.

Чүп үләннәренә һәм агач үсемлекләренә каршы көрәш буенча химик чараларны куллану Россия Федерациясенең пестицидлар һәм агрохимикатлар белән сак эш итү турындагы законнары нигезендә рөхсәт ителә.

25 тән алып 85 процентка кадәр яшәп китүче урман утыртмалары (утыртылган яки чәчелгән күләм процентларыннан тере үсемлекләре яки шытымнар күләме белән) өстәлгә тиешле.

Өстәмәләр төп токым агачларының әлеге Кагыйдәләренң 1-32 нче кушымталарына 1 нче таблицаларда билгеләнгән күләмнәрен тәмин итәрлек күләмдә китерелә.

Урманнарны катнаш торгызу кыйммәтле урман агач токымына караучы урман утыртмаларын табигый рәвештә торгызу мөмкин булмаган урман кишәрлекләрендә утырту һәм чәчү юлы белән гамәлгә ашырыла.

Катнаш рәвештә урман торгызылганда мәйдан берәмлегендә урмандагы төп агач токымын утыртуның (чәчүнең) беренчел куелыгы бар булган яшәргә сәләтле шытым һәм урманның төп агач токымы үрентеләренң күләмәннән чыгып билгеләнә. Урманның төп агач токымының культивацияләнгән торган үрентеләренң һәм шытымнарының гомуми саны махсус тикшеренүләр нигезендә билгеләнгән нормадан азрак булырга тиеш түгел.

Урман үсентеләре ябалдашлары астында урманнарны катнаш торгызу санитар-гигиена функцияләрен арттыру максатларында башлыча яшел зоналарда, эрозиягә каршы һәм башка яклаучы урманнарда уздырыла.

Урман үсентеләре ябалдашлары астында урманнарны катнаш торгызу урман культураларының башлангыч куелыгы махсус тикшеренүләр нигезендә билгеләнгән норманың кимендә 50%ын тәшкит итәргә тиеш.

Үсеп китүчәнлегә кимендә 25% булган урман культуралары һәлак булган дип санала.

Урман үрчетү РФ Урман кодексының 63 ст., РФ ТРЭМның 2012 ел, 10 гыйнвар, № 1 боерыгы белән расланган Урман үрчетү кагыйдәләренә (алга таба – Урман үрчетү кагыйдәләре) ярашлы рәвештә гамәлгә ашырыла.

Урман үрчетү урман фонды жирләрендә һәм элегрәк су, жил һәм башка туфрак эрозиясен булдырмау, саклык урманнарын булдыру максатында һәм урманнарның потенциалын арттыруга бәйле башка максатларда урманнар үскән башка төр категория жирләрендә гамәлгә ашырыла.

Урман үрчетүгә түбәндәгеләр карый:

урман фонды жирләре составындагы урман булмаган жирләренә урманлаштыру (сазларны киптерү, авыл хужалыгы куллануыннан чыгарылган жирләренә, чокырларны рекультивацияләү һ.б.);

авыл хужалыгы билгеләнешендәге жирләрде, сәнәгать, транспорт жирләрендә, су фонды жирләрендә һәм башка категория жирләрендә саклык урман утыртмалары булдыру;

сәнәгать эшчәнлеге аркасында бозылган жирләрне рекультивацияләгәндә урман утыртмаларын булдыру;

шифаханә-курорт зоналарда һәм башка объектларда урман утыртмалары булдыру.

Урман үрчетү куелган максатлар, жир кишәрлекләре туфракларының урман үсү үзлекләренә, агач һәм куак токымнарының урман хужалыгы-биологик үзенчәлекләренә нигезләнеп гамәлгә ашырыла һәм түбәндәгеләрне тәмин итәргә тиеш:

жирләрне һәм объектларны начар факторлардан сакларга;

территориянең урманлы өлешен арттырырга һәм әйләнә-тирә мохиттәге шартларны яхшыртырга.

Урман үрчетү ясалма урман утыртмаларын үсентеләрне, чәчкечләрне, ботакларны утырту яки орлыкларны чәчү ысуллары белән башкарыла.

Урман үрчетү максатларында булдырылучы урман утыртмаларының төп төрләре кырсаклагыч һәм агынтыкөйләүче урман полосалары булып тора.

Көтүлекләрдә микроклиматны яхшырту, көтүлекләрнең продуктлылыгын арттыру, хайваннарны начар климат шартларыннан саклау өчен урман-мелиоратив утыртмалар утыртыла.

Автомобиль һәм тимер юлларының читләрендә, һәм шулай ук аларның сак зоналарында урман утыртмалары юлларны кар һәм ком каплаудан саклау, якин-тирәдә урнашкан авыл хужалыгы биләмәләренә авыр металлар керүне булдырмый калу өчен утыртыла.

Рекультивацияләнергә тиешле жирләрдә урман үрчетү рекультивациянең техник этабын үткәргәннән соң әлеге жирләрнең биологик рекультивациясе (планлаштыру, ундырышлы туфрак катламын салу, чокыр казылган жирләрне террасалау һ.б.) максатында урман утыртмалары утырту юлы белән гамәлгә ашырыла.

Су саклау зоналарында һәм су объектларының яр буе сак полосаларында урман үрчетү аларның ярлары ишелүдән, чүпләнүдән, ләм белән капланудан һәм су ресурсларының арыклануыннан саклау максатында яр ныгыткыч һәм башка урман утыртмаларын утырту юлы белән гамәлгә ашырыла.

Торак пунктлар урнашкан жирләрдә урман үрчетү әйләнә-тирә мохитне яхшырту максатларында рекреация йөкләренә, сәнәгать ташландыклары йогынтысына һәм башка начар факторларга карата тотрыклы булган урман утыртмаларын утырту юлы белән башкарыла.

Урман үрчетү буенча башкарылучы эшләрнең методлары һәм технологияләре урман үрчетү проектлары белән билгеләнә. Урман үрчетү проекты булдырылган урман үрчетү объектларының торышына карата урман үрчетү буенча эшләрне тәмамланган дип табу өчен конкрет бәяләмә критерийларын (урманмелиоратив утыртмаларның яше, агачларның уртача

озынлыгы, ябалдашларның йомыклык күрсәткечләре, мәйдан берәмлегендә яшәргә яраклы булган агачларның һәм куакларның саны һ.б.) үз эченә алырга тиеш.

Урман утыртмалары иң әһәмиятле (төп) агач яки куак токымнарыннан яисә берничә әһәмиятле һәм тыгыз бәйләнешле агач һәм куак токымнарыннан булдырыла ала.

Иң әһәмиятле агач токымы жирле урман хасил итүче токымнардан, ә уңай тәҗрибә булган очракта – интродукцияләнгәннәрдән сайлап алына. Ул урман үрчетү максатларына туры килергә һәм жир кишәрлегендәге урман үсү үзенчәлекләренә ярашырга тиеш.

Тыгыз бәйләнешле агач токымнарын һәм куакларны сайлап алу аларның төп токымга карата йогынтысыннан чыгып башкарыла.

Урман үрчетү буенча урман утыртмаларын булдыруның төп методы утырту булып санала, ул төрле утырту материалларны белән башкарыла ала. Утырту өчен чәчкәчләр һәм үрентеләр, һәм шулай ук ботаклар кулланыла. Су һәм жил эрозиясенә дучар булган туфракларда, артык дымлы туфракларда һәм утырту урыннарын чүп үләннәр бик тиз басып китә торган кишәрлекләрдә, шулай ук дымлылык булмаган районнарда гамәлгә ашырырга кирәк. Селекцион утырту материалы кулланылганда агачлар бары тик утыртыла гына.

Утырту материалы утырту алдыннан аны кибүдән һәм зыянлы организмнар белән зарарланудан саклау, һәм шулай ук яшәргә яраклылыгын һәм үсеш тизлеген арттыру өчен төрле матдәләр белән эшкәртелергә мөмкин. Утырту өчен чәчкәчләр һәм үрентеләр, һәм шулай ук ботаклар кулланыла.

Утыртылучы урман утыртмаларының башлангыч куелыгы (мәйдан берәмлегенә булган утырту яки чәчүлек урыннары саны) һәм утырту урыннарының урнашуы агачларның һәм куакларның үсү дәрәжәсенә карап, начар факторларга карата тотрыклы булган, аеруча озын гомерле һәм урман үрчетү максатларына туры килүче урман утыртмаларының формалашуына ярдәм итәргә тиеш.

Утыртылучы урман утыртмаларының башлангыч куелыгы һәм утырту урыннарын сайлау төп агач токымының төренә, урман зонасына, урман үсү шартларының тибына, урман үрчетү методына һәм максатларына, файдаланылучы утырту материалының тибына карап билгеләнә.

Агач һәм куак токымнарын утырту һәм чәчү туфракка ашлама, үсемлекләргә зыянлы организмнардан саклау чараларын кертәп, һәм шулай ук киләчәктә аларны ашлама буларак, печән эзәрләү һәм башка максатларда кулланылуы буенча үлән чәчү белән үрелдерелергә мөмкин.

Утыртылган урман үсемлекләрен яки (чәчкән очракта) аларның шытымнарын карап тоту агротехник (агротехник карап тоту) һәм урманчылык (урманчылык карап тотуы) ысуллары белән башкарыла.

Агротехник карап тоту, кагыйдә буларак, агачларның һәм куакларның ябалдашлары йомылганчы башкарыла һәм түбәндәгечә тәэмин ителә:

үсемлекләрне үлән һәм туфрак өемнәрәнән, ком өеменнән, туфракны су юдырып алып китүдән һәм жыл белән очыртудан, салкыннан кысылудан кул ярдәмендә тазарту;

үлән үсемлекләрен механик юл аша бетерү белән берлектә туфракны көпшәкләндерү;

үләнле үсемлекләрне химик чаралар белән юк итү;

өстәмәләр (үлгән, тамырланмаган үсемлекләр урынына агачлар һәм куаклар утырту), минераль, органик ашламалар белән тукландыру һәм су сибү (планлаштырыла һәм махсус чаралар кебек үткәрелә).

Агротехник карап тотуның максаты – үләнле һәм кирәкле булмаган агач үсемлекләрен бетерү.

Карап тотуның ысуллары, алымнарының күләме, аларның кабатланучанлык чорлары һәм агротехник карап тотуларны үткәрүнең озынлыгы (утыртканнан соң узган еллар саны) урман үсү шартларының типларыннан, культивацияләнүче агач һәм куак токымнарының биологик үзенчәлекләреннән, туфракны эшкәртү ысулыннан, урман утыртмаларын утырту методынан, кулланылучы утырту материалының зурлыгынан һәм башка үзенчәлекләреннән чыгып билгеләнә.

Чүп үләннәрәнә һәм агач үсемлекләренә каршы көрәш буенча химик чараларны куллану Россия Федерациясенә пестицидлар һәм агрохимикатлар белән сак эш итү турындагы законнары нигезендә рәхсәт ителә.

Минерал һәм органик ашламалар, кагыйдә буларак, ярлы (комлы, су белән юылган, киптерелгән, рекультивацияләнгән һәм б.ш.), үлән үсемлекләренә үсеп китү мөмкинлеге булмаган туфракларга кертелә.

25 тән алып 85 процентка кадәр яшәп китүче урман утыртмалары (утыртылган яки чәчелгән күләм процентларыннан тере үсемлекләре яки шытымнар күләме белән) өстәлەرگә тиешле. Тере үсемлекләр яки шытымнар кишәрлек майданы буйлап тигез урнашмаган урман утыртмалары теләсә нинди жайлашып китүләрдә дә өстәлә.

Өстәгән вакытта утырту материалының яше культивацияләнүче үсемлекләренә яшенә яраклашырга тиеш.

Урман үрчетү максатларында утыртылган урман утыртмаларын урманчылык карап тотуы чүп булып саналган, зәгыйфьләнгән, һәлак булган агач үсемлекләрен һәм сәламәт агач һәм, калганнары яхшы үсеп китсен өчен, куакларның өлешен даими кисеп торудан, урман үрчетү максатларында файдалы вазыйфалар үтәвен тәэмин итүче утыртмаларны формалаштырудан гыйбарәт.

Урманчылык карап тотуы культивацияләнүче агач һәм куакларның ябалдашлары йомылганчы башкарыла.

Агачларның һәм куакларның ябалдашлары йомылганнан соң аларны карап тоту Россия Федерациясе урман законнары нигезендә гамәлгә ашырыла.

Әгәр дә утыртылган урман утыртмалары урман үрчету проектында куелган критерийларга туры килә икән, ул чакта урман үрчету объектларын булдыру буенча эшләр төгәлләнгән дип санала.

Урманнарны тәрбия кылу РФ Урман кодексының 64 ст., РФ ТРЭМның «Урманнарны тәрбия кылу кагыйдәләрен раслау турында» 2017 ел, 22 ноябрь, № 626 боекына (алга таба – Урманнарны тәрбия кылу кагыйдәләре) ярашлы рәвештә регламентлана.

Урманнарны тәрбия кылу эшләре урманнарны урман кишәрлегенен аренда шартнамәсе, урман кишәрлегеннән даими (вакыты чикләнмичә) файдалану хокукы яки урман кишәрлегеннән түләүсез нигездә файдалану хокукы нигезендә файдаланучы затлар тарафыннан яки дәүләт хакимияте органнары, жирле үзидарә органнары тарафыннан үзләренң Россия Федерациясе Урман кодексының 81-84 статьяларында, Россия Федерациясе Урман кодексының 19 статьясында билгеләнгән вәкаләтләре чикләрендә (алга таба – дәүләт хакимияте органнары, жирле үзидарә органнары) гамәлгә ашырылырга тиеш.

Урманнарны тәрбия кылу эшләре әлеге Кагыйдәләргә туры китереп, чара төрләре буенча Россия Федерациясе субъектларының урман планнарында, урманчылыкларның (урман-паркларның) урман хужалыгы регламентларында, урманнарны үзләштерү проектларында күрсәтелгән күләмнәрдә гамәлгә ашырыла.

Урманнарны карап тоту чараларына урман утыртмаларын тәрбия кылу максатларында уздырыла торган кисүләр; агроурман-меолиоратив чаралар; бүтән чаралар, шул исәптән урман утыртмаларын яңарту; урман утыртмаларының формасын үзгәртү; урман утыртмаларын реконструкцияләү; урманнарны урманчылык-урман яклау буенча тәрбияләү; урманның яңарышын, шытымнарын һәм утыртмаларның башка кыйммәтле компонентларын (тәрбия объектларын) карау; урманнарны рекреацион-ландшафт тәрбияләү; урманнарны тәрбия кылуның ярдәмче төрләре; урманнарны карауның махсус төрләре керә.

Урманнарны карау чаралары эксплуатация урманнарының максатчан билгеләнешен, яклаучы урманнарның һәм махсус якланучы урман кишәрлекләренң категорияләрен исәпкә алып гамәлгә ашырыла.

Эксплуатация урманнарында урманнарны тәрбия кылу чаралары урманнарның продуктлылыгын арттыруга, югары сыйфатлы агач материалы һәм агач булмаган урман ресурслары алуға юнәлдерелгән.

Эксплуатация урманнарында ясалма һәм табигый барлыкка килгән, агач материалына ихтыяж зур булган максатчан агач токымнарына карата тәрбияви чаралар башкарыла. Максатчан агач токымнары Россия Федерациясе субъектының урман планында агач материалын житештерү структурасына һәм аңа булган ихтыяжга ясалган анализ нигезендә билгеләнергә тиеш.

Яклаучы урманнарда һәм махсус якланучы урман кишәрлекләрендә урманнарны карау чаралары тирәлек урманнарның хасил итүче, су саклаучы,

яклаучы, санитар-гигиена, савыктыру һәм файдалы функцияләрен саклауга һәм торгызуга юнәлдерелгән.

Яклаучы урманнар һәм урманнарның махсус якланучы кишәрлекләре өчен максатчан токымлы агачлар булып яклаучы урманнарның һәм махсус яклана торган урман кишәрлекләренең максатчан билгеләнешенә җавап бирә торган агач токымнары санала.

Урманнарны карау буенча уздырылган чараларның сыйфатлылыгын һәм нәтижелелеген бәяләү дәүләт хакимияте органнары, жирле үзидарә органнары тарафыннан, Россия ТРЭМның 2016 ел, 27 июнь, № 367 боекы белән расланган Диләнкеләрне карау тәртибенә туры китереп, диләнке эшләре тәмамланганнан соң диләнкеләрне караганда, Россия ТРЭМның «Дәүләт урман реестрына документлаштырылган мәгълүматларны кертүгә һәм аны үзгәртүгә нигез булган документларның исемлеген, формасын һәм аларны эзерләү тәртибен раслау турында» 2013 ел, 11 ноябрь, № 496 боекы белән расланган тәртиптә дәүләт урман реестрына мәгълүмат керткәндә һәм аны үзгәрткәндә гамәлгә ашырыла.

Урман утыртмаларын тәрбияләү максатларында уздырыла торган кисүләргә түбәндәге нәтижеләргә ирешү өчен гамәлгә ашырылырга тиеш:

урман утыртмаларының яшь структурасын һәм токым составын яхшырту өчен;

урман утыртмаларының сыйфатын һәм тотрыклылыгын арттыру өчен;

урман утыртмаларының сыйфатын һәм тотрыклылыгын арттыру, урманнарның саклаучы, су саклаучы, санитар-гигиена һәм башка файдалы үзлекләрен саклау һәм көчәйтү өчен;

урманнарның биологик төрлелеген бер дәрәжәдә тоту һәм торгызу өчен;

утыртмаларның продуктлылыгын (ресурс потенциалын) арттыру өчен;

техник яктан өлгергән агач материалы үстерү вакытларын кыскарту өчен;

агач материалы ресурсларын рациональ файдалану өчен.

Урман утыртмаларының яшенә һәм карап тоту максатларына карап, урманнарны тәрбиявикисүләренең түбәндәге төрләре башкарыла:

яшь агачларның табигый һәм сыйфат составын һәм максатчан агачларның яисә максатчан агач токымнарының үсү шартларын яхшыртуга юнәлдерелгән тоныкландырулар;

урман утыртмаларының куелыгын көйләүгә һәм төп агач токымы агачларының үсеш шартларын яхшыртуга, һәм шулай ук урман утыртмаларының токым һәм сыйфат составын формалаштыруны дәвам иттерүгә юнәлдерелгән тазартулар;

урман утыртмалары арасында иң яхшы ашачларның кәүсләре һәм ябалдашлары формалашсын өчен уңайлыклы шартлар тудыруга юнәлдерелгән сирәкләү кисүләре;

иң яхшы агачларның үсүе, аларның үсеш алуын арттыру, утыртмаларның структурасы формалашуын дәвам иттерү (төгәлләү) өчен уңайлыклы шартлар тудыруга юнәлдерелгән аркылы кисүләргә;

өлгергән һәм картайган агачлар арасында аларны максатчан вазыйфаларын нәтижәле үти алырлык торышта саклау, сыйфатлы агач материалы туплау, уңыш бирүчәнлекне арттыру максатларында уздырыла торган урман агачларын саклау кисүләре;

картайган, өлгергән һәм максатчан функцияләрен югалта башлаган өлгереп килүче агачлар арасында урманның яңартылуына булышлык күрсәтүгә һәм урман утыртмаларын тәрбия кылу максатларында уздырылган агач кисүләргә бәйле рәвештә барлыкка килгән яшь перспективалы ашачлар үсеше өчен уңайлыклы шартлар тудыру максатларында урман утыртмаларын яңарту кисүләре;

формалашып беткән урта яшьле һәм олырак яшьтәге агачлар арасында утыртмада урман элементларын тәшкил итүче эйберләренң бәрабәрән жайга салу һәм максатчан токымлы агачларның, үрентеләрнең, ярусларның үсешенә уңайлыклы шартлар тудыру юлы белән, утыртмалараларның составын, төзелешен тамырдан үзгәртү максатында урман утыртмаларын үзгәртеп формалаштыру кисүләре;

кыйммәтле, урман хасил итүче токымнарны утырту, чөчү, урманның табигый яңартылуына булышлык күрсәтү чараларын уздыру өчен шартлар әзерләү буенча аз кыйммәтле урман утыртмаларын яисә аларның бер өлешен юкка чыгару максатларында уздырыла торган реконструкция кисүләре;

урман-парк ландшафтларын формалаштыруга, саклауга, яңартуга, үзгәртүгә һәм аларның эстетик, савыктыру кыйммәтләрен һәм тотрыклылыгын арттыруга юнәлдерелгән ландшафт кисүләре;

берән-сәрән агачларны, шул исәптән үз вазыйфаларын үтәгән орлыклык агачларны кисүләр тоныкландырулар, чистарту кисүләре барышында гамәлгә ашырылырга тиеш, шулай ук, әгәр тоныкландыру, чистарту барышында үтәлмәгән булса, аерым чара буларак башкарылырга тиеш.

Яклаучы урманнарда урман утыртмаларын саклау кисүләрен, урман утыртмаларын яңарту кисүләрен, урман утыртмаларының формаларын үзгәртеп кисүләренң, реконструкция кисүләрен, ландшафт кисүләрен, сирәкләү кисүләрен, аркылы кисүләрен уздыра башлаганчыга кадәр 30 көн алдан аталган кисүләренә гамәлгә ашырачак зат урманнарны тәрбия кылу проектын, тиешле дәүләт хакимияте органының, жирле үзидарә органының «Интернет» мәгълүмат-телекоммуникация челтәрендәге рәсми сайтында урнаштыру өчен, дәүләт хакимияте органына, жирле үзидарә органына жибәрә.

Урманнарны тәрбия кылу проектын төзегәндә түбәндәгеләр уздырылырга тиеш:

урман кишәрлеген тикшерү;

урман кишәрлегенң жирлектәге чикләрен билгеләү.

Урманнарны тәрбия кылу проектында түбәндәгеләр булырга тиеш:

Урманнарны тәрбия кылу кагыйдәләренә ярашлы рәвештә урманнарны карау буенча чаралар төренң (төрләренң) аталышы;

эшләрне уздыру, аларның нәтижәләрен исәпкә алу һәм бәяләү этаплары һәм чорлары;

урманчылыкның урман кишәрлеге (урман паркы) урнашкан урынга сыйфатлама (урман кишәрлегенә сыйфатлама, яклаучы урманнарның категориясе, квартал номеры, бүлемтек номеры, урман кишәрлеге майданы);

урман кишәрлегендә урман үсү шартларына сыйфатлама (шул исәптән рельефы, гидрологик шартлары, туфрагы);

урманнарны тәрбия кылу буенча чараларны уздыра башлаганчыга кадәр утыртмаларга башлангыч сыйфатлама;

урманнарны карау буенча чараларның төп сыйфатламалары (кисү ешлыгы, ябалдашларның минималь йомыклыгы, кисем майданнары суммасы, киселә торган агачларның күләме);

утыртманың киселә торган өлешенә сыйфатлама;

башкарыла торган технологик операцияләрне, диләнке элементлары (технологик полосалар, сөйрәнмәләр, технологик (төяү) пунктлары) буенча аларны башкару эзлеклелеген күрсәтеп, эшләрне башкару технологияләрен тасвирлау;

урманнарны тәрбия кылу буенча чараларны уздыра башлаганчыга кадәр утыртмаларга проектта каралган сыйфатлама.

Урман торгызу өчен билгеләнгән жирләрне РФ Урман кодексының 64.1 ст. нигезендә урман утыртмалары биләгән жирләргә кертү.

Урман утыртмалары вәкаләтле федераль башкарма хакимияте билгеләгән критерияләргә һәм таләпләргә җавап биргән очракта, урман торгызу өчен билгеләнгән жирләрне урман утыртмалары били торган жирләргә кертү дәүләт хакимияте органнары һәм жирле үзидарә органнары тарафыннан аларның РФ Урман кодексының 81-84 ст. нигезендә билгеләнгән вәкаләтләре чикләрендә гамәлгә ашырыла.

Урман торгызу өчен билгеләнгән жирләрне урман утыртмалары били торган жирләргә кертү тәртибе һәм тиешле акт формасы вәкаләтле федераль башкарма хакимият органы тарафыннан билгеләнә.

Яшь агачларны карау һәм урманнарны карау буенча тәрбия кылуга бәйле булмаган бүтән чараларның нормативлары һәм параметрлары 16 таблицада китерелде.

Яшь агачларны карау нормативлары һәм параметрлары һәм тәрбияви кисүләргә бәйлә булмаган урманнарны карау
буенча бүтән чаралар

Урманнарны тәрбия кылу төрләре аталышы	Кишәрлек урманчылыгының атылышы	Хужалык (ылыслы, каты яфраклы, йомшак яфраклы)	Агач токымы	Майданы га	Киселә торган запас, куб/м	Кабатлану чоры, ел	Еллык күләме		
							Майданы га	Киселә торган запас, куб./м	
								гомуми	1 гектардан
1	2	3	4	5	6	7	8	9	10
Урманнарны тәрбияви кисү, шул исәптән:									
тонькландырулар	Зэй-Карагай	Ылыслы	Нарат	2,9	7	5	1	1	2
		Йомшак яфраклы	Усак	0,4	5	5	–	–	12
				Жәмгысе	3,4	12	–	1	1
тазартулар	Зэй-Карагай	Ылыслы	Нарат	15,7	183	10	2	18	12
			Чыршы	10,9	81	8	1	10	7
			Карагач	3,4	41	10	-	4	12
		Каты яфраклы	Өрәңге	15	142	5	3	28	9
			Йомшак яфраклы	Каен	4,8	72	5	1	15
		Усак		4,1	29	5	1	6	7
		Юкә		13,5	137	5	3	27	10
		Жәмгысе	67,4	685	-	11	108	10	
Үсентеләрдә жәмгысе караулар	Зэй-Карагай	Ылыслы	Нарат	18,6	190	-	3	19	10
			Чыршы	10,9	81	–	1	10	7
			Карагач	3,4	41	-	–	4	12
		Каты яфраклы	Өрәңге	15	142	-	3	28	9
			Йомшак яфраклы	Каен	4,8	72	–	1	15
		Усак		4,5	34	–	1	6	8
		Юкә		13,5	137	-	3	27	10
		Жәмгысе	70,7	697	-	12	109	10	
тонькландырулар	Лениногорск	Ылыслы	Нарат	12,7	32	5	3	6	3
			Чыршы	1,8	3	6	–	–	2
			Жәмгысе	14,5	35	-	3	6	2
тазартулар	Лениногорск	Ылыслы	Нарат	84,8	1244	10	8	124	15
			Чыршы	12,2	122	8	2	15	10

Урманнарны тәрбия кылу төрлөрө аталышы	Кишәрлек урманчылыгының атылышы	Хужалык (ылыслы, каты яфраклы, йомшак яфраклы)	Агач тоқымы	Майданы га	Киселә торган запас, куб/м	Кабатлану чоры, ел	Еллык күләме		
							Майданы га	Киселә торган запас, куб./м	
								гомуми	1 гектарда н
1	2	3	4	5	6	7	8	9	10
		Каты яфраклы	Өрәңге	0,5	17	5	-	3	30
		Йомшак яфраклы	Каен	3,1	79	5	1	16	26
			Усак	19,5	582	5	4	116	30
			Жәмгысе	120,1	2044	-	15	274	17
Үсентеләрдә жәмгысе караулар	Лениногорск	Ылыслы	Нарат	97,5	1276	-	11	130	13
			Чыршы	14	125	-	2	15	9
		Каты яфраклы	Өрәңге	0,5	17	-	-	3	30
			Йомшак яфраклы	Каен	3,1	79	-	1	16
		Усак		19,5	582	-	4	116	30
					Жәмгысе	134,6	2079	-	18
тоныкландыру	Түбән Чыршылы	Йомшак яфраклы	Усак	0,6	7	5	-	-	12
			Юкә	12,6	80	6	2	13	6
			Жәмгысе	13,2	87	-	2	13	7
тазартулар	Түбән Чыршылы	Ылыслы	Нарат	4,2	21	10	-	2	5
			Чыршы	4,3	65	8	1	8	15
		Каты яфраклы	Имән	10,4	48	5	2	10	5
			Өрәңге	4,4	79	5	1	16	18
		Йомшак яфраклы	Каен	11,5	224	5	2	45	19
			Усак	2,8	49	5	-	10	18
			Юкә	81,8	1178	5	16	237	14
			Жәмгысе	119,4	1664	-	22	328	14
Үсентеләрдә жәмгысе караулар	Түбән Чыршылы	Ылыслы	Нарат	4,2	21	-	-	2	5
			Чыршы	4,3	65	-	1	8	15
		Каты яфраклы	Имән	10,4	48	-	2	10	5
			Өрәңге	4,4	79	-	1	16	18
		Йомшак яфраклы	Каен	11,5	224	-	2	45	19
			Усак	3,4	56	-	-	10	16
Юкә	94,4		1258	-	18	250	13		
			Жәмгысе	132,6	1751	-	24	341	14
тоныкландыру	Иске Куак	Ылыслы	Чыршы	5,3	8	6	1	1	2
		Йомшак яфраклы	Усак	9,9	59	5	2	12	6

Урманнарны тәрбия кылу төрлөрә аталышы	Кишәрлек урманчылыгының атылышы	Хужалык (ылыслы, каты яфраклы, йомшак яфраклы)	Агач токымы	Майданы га	Киселә торган запас, куб/м	Кабатлану чоры, ел	Еллык күләме		
							Майданы га	Киселә торган запас, куб./м	
								гомуми	1 гектарда н
1	2	3	4	5	6	7	8	9	10
			Жәмгысе	15,2	67	-	3	13	4
тазартулар	Иске Куак	Ылыслы	Нарат	15,9	163	10	2	16	10
			Чыршы	14,7	163	8	2	20	11
			Карагач	1,9	23	10	-	2	12
		Каты яфраклы	Имән	4,9	29	5	1	6	6
			Өрәңге	0,6	5	5	-	1	8
		Йомшак яфраклы	Каен	4,9	55	5	1	11	11
			Усак	10,3	162	5	2	32	16
			Юкә	11,8	141	5	2	28	12
Нектарлы юкә	2,0		30	5	-	6	15		
			Жәмгысе	67,0	771	-	10	122	12
Үсентеләрдә жәмгысе караулар	Иске Куак	Ылыслы	Нарат	15,9	163	-	2	16	10
			Чыршы	20,0	171	-	3	21	9
			Карагач	1,9	23	-	-	2	12
		Каты яфраклы	Имән	4,9	29	-	1	6	6
			Өрәңге	0,6	5	-	-	1	8
		Йомшак яфраклы	Каен	4,9	55	-	1	11	11
			Усак	20,2	221	-	4	44	11
			Юкә	11,8	141	-	2	28	12
Нектарлы юкә	2,0		30	-	-	6	15		
			Жәмгысе	82,2	838	-	13	135	10
тоныкландыру	Шөгәр	Ылыслы	Чыршы	0,7	12	6	-	2	17
		Йомшак яфраклы	Юкә	0,2	4	6	-	1	20
			Жәмгысе	0,9	16	-	-	3	18
тазартулар	Шөгәр	Ылыслы	Нарат	4,5	88	10	-	9	20
			Чыршы	5,5	69	8	1	9	13
		Йомшак яфраклы	Усак	12,3	97	5	2	19	8
			Юкә	4,1	54	5	1	11	13
			Жәмгысе	26,4	308	-	4	48	12

Урманнарны тәрбия кылу төрләре аталышы	Кишәрлек урманчылыгының атылышы	Хужалык (ылыслы, каты яфраклы, йомшак яфраклы)	Агач токымы	Майданы га	Киселә торган запас, куб/м	Кабатлану чоры, ел	Еллык күләме		
							Майданы га	Киселә торган запас, куб./м	
								гомуми	1 гектарда н
1	2	3	4	5	6	7	8	9	10
Үсентеләрдә жәмгысә караулар	Шөгәр	Ылыслы	Нарат	4,5	88	-	-	9	20
			Чыршы	6,2	81	-	1	11	13
		Йомшак яфраклы	Усак	12,3	97	-	2	19	8
			Юкә	4,3	58	-	1	12	13
			Жәмгысә	27,3	324	-	4	51	12

РФ ТРЭМның «Урманнарны тәрбия кылу кагыйдэләрен раслау турында» 2017 ел, 22 ноябрь, № 626 боерыгында билгеләнгән өстенлек итүче һәр токым буенча үсеп китүчәнлек шартларының типларын, карап тотканчыга кадәр составы буенча утыртмаларның төркемен, бонитет классларын күрсәтеп, карап тоту буенча кисү режимының нормативлары, караганнан соң чыбылдыкның минималь тоташлыгы, агачлар саны яисә массасы буенча сайлап алу проценты 16.1 таблицада китерелде.

16.1 таблица

Токым һәм сыйфат составын яхшырту максатларында Россия Федерациясенә Европа өлешендәге урман-дала районында урманның төп урман хасил итү токымнарында урманнарның төркемнәре буенча утыртмаларны тәрбияви кисүләренң режим нормативлары

Урман утыртмаларының кисүгә кадәр составы	Урман типлары төркемнәре (бонитет классы)	Тәрбияли башлау яше, ел	тонькландыру		Чистарту		Кисентенә яшенә (өлгерү дәрәжәсенә) карата максатчан составы
			тәрбиягә алганчы ябалдашларның минималь йомыклыгы	кисү ешлыгы, запасы буенча %	тәрбиягә алганчы ябалдашларның минималь йомыклыгы	кисү ешлыгы, запасы буенча %	
			тәрбия кылгач	кабатланучанлыгы (ел)	тәрбия кылгач	кабатланучанлыгы (ел)	
1. Нарат утыртмалары							
1.1. Нарат утыртмалары, саф һәм 2 берәмлеккә кадәр юкә катнашмалы	мүкле (III-IV)	8-10	0,9 0,7	15-20 6-10	0,9 0,7	15-20 10-15	8С2 Б
	нарат жиләкле (II-I)	5-10	0,8 0,6	20-25 6-8	0,8 0,6	20-25 8-10	(8-9) С (1-2) Б
	катлаулы (I-Ia)	5-10	0,8 0,6	25-30 5-7	0,8 0,6	25-30 7-10	(9-10) С (1+) Б
	кара жиләкле (I-II)	5-10	0,9 0,7	20-25 6-8	0,9 0,7	20-25 8-10	(8-9) С (1-2) Б
	озын мүкле (III)	8-10	0,9 0,7	20-25 6-10	0,9 0,7	15-25 8-10	8С2Б
	1.2. Составында нарат өстенлек итүче наратлы-яфраклы (5-7 нарат, 3-5 яфраклы)	мүкле (III-IV)	4-7	0,9 0,6	20-30 6-8	0,9 0,7	20-30 10-15
нарат жиләкле (II-I)	3-6	0,7 0,5	30-50 4-6	0,7 0,5	30-50 8-12	(8-9) Н (1-2) К	
катлаулы (I-Ia)	3-5	0,6 0,4	35-60 3-5	0,6 0,4	30-50 8-12	(8-10) Н (0-2) К	
кара жиләкле (I-II)	3-6	0,7 0,5	30-50 4-6	0,7 0,5	30-50 8-12	(7-9) Н (1-3) К	
озын мүкле (III)	4-7	0,8 0,6	30-40 5-7	0,8 0,6	25-35 8-12	(6-8) Н (2-4) К	
1.2.1. Составында 3-4 берәмлек нарат һәм 6-7 яфраклы катнашындагы наратлы-яфраклы	нарат жиләкле (II-I)	3-5	0,7 0,4	35-60 3-5	0,7 0,4	35-60 8-10	(6-8) С (2-4) Б
	катлаулы (I-Ia)	3-5	0,6 0,3	40-70 3-5	0,6 0,4	40-60 8-10	(6-9) С (1-4) Б
	кара жиләкле (I-II)	3-5	0,6 0,3	40-70 3-5	0,6 0,4	40-50 8-10	(6-8) С (2-4) Б
	озын мүкле (III)	4-6	0,7 0,5	30-50 4-6	0,7 0,5	30-45 8-12	(5-7) С (3-5) Б
1.3. Яфраклы-наратлы	Нарат жиләкле	3-5	0,6	40-60	0,7	40-60	(5-8) С

Урман утыртмаларының кесүгә кадәрге составы	Урман типлары төркемнәре (бонитет классы)	Тәрбияли башлау яше, ел	тоныкландыру		Чистарту		Кисентенен яшенә (өлгерү дәрәжәсенә) карата максатчан составы
			тәрбиягә алганчы ябалдашларның минималь йомыклығы	кесү ешлығы, запасы буенча %	тәрбиягә алганчы ябалдашларның минималь йомыклығы	кесү ешлығы, запасы буенча %	
			тәрбия кылгач	кабатланучанлығы (ел)	тәрбия кылгач	кабатланучанлығы (ел)	
(7 берәмлектән артык яфраклы, агачлар саны житәрлек булганда кимендә 3 нарат)			0,4	3-6	0,4	10-15	(2-5) Б
	катлаулы	3-5	0,5	40-70	0,6	40-60	(6-9) С
			0,3	3-5	0,4	10-15	(1-4) Б
	кара жиләкле	4-6	0,6	40-70	0,6	40-50	(5-8) С
			0,4	4-6	0,4	10-15	(2-5) Б
	озын мүкле	4-7	0,7	30-60	0,7	30-45	(4-7) С
			0,4	5-7	0,5	8-12	(3-6) Б
2. Чыршы утыртмалары							
2.1. Чыршы утыртмалары: саф һәм 2 берәмлеккә кадәр яфраклы катнашында	катлаулы (Ia-I)	8-10	0,8	15-30	0,8	15-30	(9-10) Е
			0,6	5-8	0,6	6-8	(0-1) Б (Ос)
	кара жиләкле (I-II)	8-10	0,8	20-35	0,8	15-25	(8-9) Е
			0,5	6-8	0,6	6-8	(1-2) Б (Ос)
	елга буенда үсүче (II-III)	8-10	0,8	20-35	0,8	15-25	(8-9) Е
			0,5	6-8	0,6	6-8	(1-2) Б (Ос)
2.2. Чыршылы-яфраклы, составында чыршы өстенлек итүче: 5-7 чыршы һәм 3-5 яфраклы	катлаулы (Ia-I)	6-8	0,7	30-40	0,7	30-40	(9-10) Е
			0,5	4-6	0,5	8-10	(0-1) Б (Ос)
	кара жиләкле (I-II)	6-8	0,7	30-40	0,7	30-40	(8-9) Е
			0,5	4-6	0,5	8-10	(1-2) Б (Ос)
	елга буенда үсүче (II-III)	6-8	0,7	30-40	0,7	30-40	(8-9) Е
			0,5	4-6	0,5	8-10	(1-2) Б (Ос)
2.2.1. Составында 3-4 берәмлек чыршы һәм 6-7 яфраклы катнашындагы чыршылы-яфраклы	катлаулы (Ia-I)	4-6	0,6	50-60	0,6	50-60	(8-10) Е
			0,3	4-6	0,4	4-8	(0-2) Б (Ос)
	кара жиләкле (I-II)	4-6	0,6	50-60	0,6	40-50	(8-9) Е
			0,3	4-6	0,4	4-8	(1-2) Б (Ос)
	елга буенда үсүче (II-III)	4-6	0,6	50-60	0,6	40-50	(8-9) Е
			0,3	4-6	0,4	4-8	(1-2) Б (Ос)
2.3. Яфраклылар чыбылдыгы астында кирәкле күләмдә чыршы булган яфраклы-чыршылы	катлаулы (Ia-I)	4-6	чик. юк	чик. юк	чик. юк	чик. юк.	(8-10) Е
				4-6		4-8	(0-2) Б (Ос)
	кара жиләкле (I-II)	4-6	чик. юк	чик. юк	чик. юк	40-50/100	(7-8) Е
				4-6		4-8	(2-3) Б (Ос)
	елга буенда үсүче (II-III)	4-6	чик. юк.	чик. юк	чик. юк.	40-50/100	(>4) Е
				4-6		4-8	(<6) Б (Ос)
3. Имән утыртмалары							
3.1. Чиста һәм 2 берәмлеккә кадәр башка токымнар катнашындагы имән	Саф имәнлекләр юкәле-чикләвек куаклы (II-I)	10-15	–	–	0,8	20-35	(8-9) Д
					0,7	5-10	(1-2) Лп, Е, б. ток.
	Саф имәнлекләр	10-15	–	–	0,8	20-30	(8-9) Д

Урман утыртмаларының кесүгә кадәрге составы	Урман типлары төркемнәре (бонитет классы)	Тәрбияли башлау яше, ел	тоныкландыру		Чистарту		Кисентенен яшенә (өлгерү дәрәжәсенә) карата максатчан составы
			тәрбиягә алганчы ябалдашларның минималь йомыклығы	кесү ешлығы, запасы буенча %	тәрбиягә алганчы ябалдашларның минималь йомыклығы	кесү ешлығы, запасы буенча %	
			тәрбия кылгач	кабатланучанлығы (ел)	тәрбия кылгач	кабатланучанлығы (ел)	
утыртмалары	(III-II; IV)				0,7	5-10	(1-2) Лп, Е, б. ток.
	Дымлы имәнлекләр зур үләнле	10-15	–	–	0,8	20-35	(8-9) Д (1-2) Лп, Е, б.ток.
	Дымлы имәнлекләр юкәле (III-IV; II)	0-15	–	–	0,7	5-10	(8-9) Д (1-2) Лп, Е, б. ток.
	Елга буенда үсә торган зур үләнле имәнлекләр (II-III)	10-15	–	–	0,8	20-30	(8-9) Д (1-2) Ол. ч., б.ток.
					0,7	5-10	
3.2. 5-7 берәмлек составында имән күпчелек тәшкил иткән катнаш утыртмалар (йомшак яфраклы һәм каты яфраклы токымнар белән)	Саф имәнлекләр юкәле-чикләвек куаклы (II-I)	4-6	0,7 0,5	30-45 3-5	0,7 0,5	35-40 4-6	(7-9) Д (1-3) Лп, Яс, Е
	Саф имәнлекләр (III-II; IV)	4-6	0,7 0,6	25-35 3-5	0,7 0,6	25-35 4-6	(7-8) Д (2-3) Лп, Е, б. ток.
	Дымлы имәнлекләр зур үләнле (II-III; I)	4-6	0,7	30-40	0,7	30-40	(7-8) Д
	Дымлы имәнлекләр юкәле (III-IV; II)	4-6	0,7 0,5	30-35 3-5	0,7 0,5	30-35 4-6	(7-8) Д (2-3) Лп, Е, б. ток.
	Елга буенда үсә торган зур үләнле имәнлекләр (II-III)	4-6	0,7 0,5	30-40 3-5	0,7 0,6	30-40 4-6	(7-9) Д (1-3) Ол. ч., б.ток.
3.2.1. Составында 3-4 берәмлек имән катнашулы катнаш утыртмалар	Саф имәнлекләр юкәле-чикләвек куаклы (II-I)	3-5	0,7 0,4	40-60 3-5	0,7 0,4	40-60 4-6	(6-8) Д (2-4) Лп, Е, б. ток.
	Саф имәнлекләр юкәле-күрәнле (III-II; IV)	3-5	0,7 0,5	30-50 3-4	0,7 0,5	30-50 4-6	(6-8) Д (2-4) Лп, Е, б. ток.
	Дымлы имәнлекләр зур үләнле (II-III; I)	3-5	0,7 0,4	40-50 3-5	0,7 0,4	40-50 4-6	(6-8) Д (2-4) Лп, Е, б. ток.
	Юкәле дымлы имәнлекләр (III-IV; II)	3-5	0,7 0,5	40-50 3-5	0,7 0,5	40-50 4-6	(6-8) Д (2-4) Лп, Е, б. ток.
	Елга буенда үсә торган зур үләнле имәнлекләр (II-III)	3-5	0,7 0,5	40-60 3-5	0,7 0,5	40-60 4-6	(6-7) Д (3-4) Ол. ч., б.ток.
3.3. Йомшак яфраклылар күпчелек тәшкил иткән һәм составында кимендә 3 берәмлек имән булган	Саф имәнлекләр юкәле-чикләвек куаклы (II-I)	2-4	0,6 0,3	50-80 3-5	0,6 0,3	50-70 4-6	(5-7) Д (3-5) б.т.
	Саф имәнлекләр юкәле-күрәнле	2-4	0,6 0,4	40-70 3-5	0,6 0,5	40-60 4-6	(4-7) Д (3-6) б.т.

Урман утыртмаларының кисүгә кадәрge составы	Урман типлары төркемнәре (бонитет классы)	Тәрбияли башлау яше, ел	тонькландыру		Чистарту		Кисентенен яшенә (өлгерү дәрәжәсенә) карата максатчан составы
			тәрбиягә алганчы ябалдашларның минималь йомыклығы	кисү ешлығы, запасы буенча %	тәрбиягә алганчы ябалдашларның минималь йомыклығы	кисү ешлығы, запасы буенча %	
			тәрбия кылгач	кабатланучанлығы (ел)	тәрбия кылгач	кабатланучанлығы (ел)	
катлаулы утыртмалар	(III-II; IV)						
имән өстенлек итүче, агачлыклар формалаштыруга житәрлек агач саны булган	Дымлы имәнлекләр зур үләнле	2-4	0,6 0,4	40-70 3-5	0,6 0,5	40-60 4-6	(4-7) Д (3-6) б.т.
	Дымлы имәнлекләр юкәле (III-IV; II)	2-4	0,6 0,4	40-70 3-5	0,6 0,5	40-60 4-6	(4-7) Д (3-6) б.т.
	Елга буенда үсә торган зур үләнле имәнлекләр (II-III)	2-4	0,6 0,4	40-70 3-5	0,6 0,5	40-60 4-6	(4-7) Д (3-6) Ол. ч. б.ток.
4. Каен утыртмалары							
4.1. Каен утыртмалары: саф һәм өлешчә башка токымнар катнашында	нарат жиләкле-чәчбайлы (II-I)	10 - 12	–	–	>0,8 0,7	20-25 5-10	(8-10) Б (0-2) С
	катлаулы вак үләнле (II-I)	8-12	–	–	>0,8 0,7	20-30 5-10	(8-10) Б (0-2) С (Е)
	кара жиләкле-вак үләнле (II-III)	8-12	–	–	>0,8 0,7	20-25 5-10	(8-10) Б (0-2) С (Е)
	озын мүкле (III-IV)	12 - 15	–	–	>0,8 0,7	15-20 5-10	(8-10) Б (0-2) С
	катлаулы киң үләнле (Ia-I)	8 - 10	–	–	>0,8 0,7	25-35 5-10	(8-10) Б (0-2) Е (С)
	кара жиләкле-киң үләнле (I-II)	8 - 10	–	–	>0,8 0,7	20-30 5-10	(8-10) Б (0-2) Е (С)
	елга буенда үсә торган-зур үләнле (II-III)	8 - 10	–	–	>0,8 0,7	20-25 5-10	(8-10) Б (0-2) Е
4.2. Каенлы-усаклы утыртмалар, башка токымнар	катлаулы вак үләнле (II-I)	6 - 8	0,8 0,6	20-40 5	0,8 0,6	20-40 5-10	(8-10) Б (0-2) С (0-+) Ос
	кара жиләкле-вак үләнле (II-III)	6 - 8	0,8 0,6	20-40 5	0,8 0,6	20-40 5-10	(8-10) Б (0-2) С (0-+) Ос
	катлаулы киң үләнле (Ia-I)	6 - 8	0,8 0,6	20-40 5	0,8 0,6	20-40 5-10	(8-10) Б (0-2) Е, С (0-+)Ос
	кара жиләкле-киң үләнле (I-II)	6 - 8	0,8 0,6	20-40 5	0,8 0,6	20-40 5-10	(8-10) Б (0-2) Е (0-+) Ос
	елга буенда үсә торган-зур үләнле (II-III)	6 - 8	0,8 0,6	20-35 5	0,8 0,6	20-35 5-10	(8-10) Б (0-2) Е (0-+) Ос
4.3. Каенлы-чыршылы (каен чыбылдыгы астында кирәкле күләмдә чыршы – чыршының икенче ярусы яки яшь агачы булган)	катлаулы киң үләнле (Ia-I)	4 - 6	0,8 0,7	20-30 5	0,8 0,7	20-30 5-10	(7-10) Б (0-3) Е II яр. (Пдр) 10 Е
	кара жиләкле-киң үләнле (I-II)	4 - 6	0,8 0,7	20-30 5	0,8 0,7	20-30 5-10	(7-10) К (0-3) Ч II яр. (Ур.)10 Ч

Урман утыртмаларының кисүгә кадәрge составы	Урман типлары төркемнәре (бонитет классы)	Тәрбияли башлау яше, ел	тоныкландыру		Чистарту		Кисентенен яшенә (өлгерү дәрәжәсенә) карата максатчан составы
			тәрбиягә алганчы ябалдашларның минималь йомыклығы	кисү ешлығы, запасы буенча %	тәрбиягә алганчы ябалдашларның минималь йомыклығы	кисү ешлығы, запасы буенча %	
			тәрбия кылгач	кабатланучанлығы (ел)	тәрбия кылгач	кабатланучанлығы (ел)	
		4 - 6					
	елга буенда үсә торган-зур үләнле (II-III)	4 - 6	0,8 0,7	20-30 5	0,8 0,7	20-30 5-10	(7-10) К (0-3) Ч II яр. (Пдр)10 е
5. Усак утыртмалары							
5.1. Усак утыртмалары: саф һәм өлешчә башка токымнар катнашында	катлаулы вак үләнле (II-I)	10 - 15	–	–	>0,8 0,6	30-40 5-7	(7-10) Ос (0-3) Е, Б
	кара жиләкле-вак үләнле (III-II)	10 - 15	–	–	0,8 0,6	30-35 5-7	(7-10) Ос (0-3) Е, Б
	катлаулы киң үләнле (Ia-I)	8-12	–	–	>0,8 0,6	30-40 5-7	(7-10) Ос (0-3) Е, С, Б
	кара жиләкле-киң үләнле (I-II)	8-12	–	–	0,8 0,6	30-35 5-7	(7-10) Ос (0-3) Е, С, Б
	елга буенда үсә торган-зур үләнле (II-I)	8-12	–	–	0,8 0,7	25-35 5-7	(7-10) Ос (0-3) Е, Б
5.2. Усаклы-чыршылы (усак чыбылдыгы астында кирәкле күләмдә чыршы – икенче яруссы яки яшь агачы булган)	катлаулы киң үләнле (Ia-I)	4 - 8	0,8 0,5	30-45 4-6	0,8 0,5	35-45 5-8	(7-10) Ос (0-3) Е, Б II яр. (Пдр) 10Е
	кара жиләкле-киң үләнле (I-II)	4 - 8	0,8 0,6	30-40 4-6	0,8 0,6	30-40 5-8	(7-10) Ос (0-3) Е, С, Б II яр. (Пдр) 10Е
	елга буенда үсә торган-зур үләнле (II-I)	4 - 8	0,8 0,6	30-40 4-6	0,8 0,6	30-40 5-8	(7-10) Ос (0-3) Е, Б II яр. (Пдр) 10Е
6. Юкә утыртмалары							
6.1. Күп максатларга, шул исәптән агач материалы алу өчен билгеләнгән утыртмалар							
6.1.1. Саф чиста юкә утыртмалары һәм өлешчә башка токымдагылар кушылмасы белән (2 берәмлеккә кадәр)	катлаулы вак үләнле юкәлекләр (II-III)	10-15	–	–	0,8 0,7	20-30 5-7	(8-10) Лп (0-2) С, Е, б.ток.
	кара жиләкле-вак үләнле (III-IV)	10-15	–	–	0,8 0,7	20-25 5-7	(8-10) Лп (0-2) С, Е, б.ток.
	катлаулы киң яфраклы	10-15	–	–	0,8	25-30	(8-10) Лп

Урман утыртмаларының кисүгә кадәрge составы	Урман типлары төркемнәре (бонитет классы)	Тәрбияли башлау яше, ел	тонькландыру		Чистарту		Кисентенен яшенә (өлгерү дәрәжәсенә) карата максатчан составы
			тәрбиягә алганчы ябалдашларның минималь йомыклығы	кисү ешлығы, запасы буенча %	тәрбиягә алганчы ябалдашларның минималь йомыклығы	кисү ешлығы, запасы буенча %	
			тәрбия кылгач	кабатланучанлығы (ел)	тәрбия кылгач	кабатланучанлығы (ел)	
	(I-II)				0,7	5-7	(0-2) Е, Д, б. ток.
	кара жыләкле-киң үләнле (II-III)	10-15	–	–	0,8 0,7	20-30 5-7	(8-10) Лп (0-2) Е, Д, б. ток.
6.1.2. Составында юкә өстенлек итүче катнаш утыртмалар	катлаулы вак үләнле (II-III)	6-8	0,8 0,6	25-35 4-6	0,8 0,6	25-35 5-7	(7-10) Лп (0-3) С, Е, б. ток.
	кара жыләкле-вак үләнле (III-IV)	6-8	0,8 0,6	20-30 4-6	0,8 0,6	25-30 5-7	(7-10) Лп (0-3) С, Е, б. ток.
	катлаулы киң яфраклы (I-II)	6-8	0,8 0,5	30-40 4-6	0,8 0,5	30-40 5-7	(7-10) Лп (0-3) Е, Д, б. ток.
	кара жыләкле-киң үләнле (II-III)	6-8	0,8 0,6	25-35 4-6	0,8 0,6	25-35 5-7	(7-10) Лп (0-3) Е, Д, б. т.
6.2. Умартачылык (нектар бүлемтеге) максатларында үстерелә торган утыртмалар							
6.2.1. Саф чиста юкә утыртмалары һәм өлешчә башка токымдагылар кушылмасы белән (2 берәмлеккә кадәр)	катлаулы вак үләнле юкәлекләр (II-III)	5-7	0,8 0,6	25-30 4-6	0,7 0,6	20-30 5-8	10 Лп башк. ток.
	кара жыләкле-вак үләнле (III-IV)	6-8	0,8 0,6	25-30 4-6	0,7 0,6	20-30 5-7	10 Лп башк. ток.
	катлаулы киң яфраклы (I-II)	5-7	0,8 0,5	25-35 4-6	0,7 0,5	20-35 5-8	10 Лп башк. ток.
	кара жыләкле-киң үләнле (II-III)	6-8	0,8 0,6	25-35 4-6	0,7 0,5	20-30 5-8	10 Лп башк. ток.
6.2.2. Составында юкә өстенлек итүче катнаш утыртмалар	катлаулы вак үләнле (II-III)	4-6	0,7 0,5	30-40 4-6	0,7 0,5	20-40 5-8	(9-10) Лп (0-1) башк. ток.
	кара жыләкле-вак үләнле (III-IV)	4-6	0,7 0,5	30-35 4-6	0,7 0,5	20-35 5-8	(9-10) Лп (0-1) башк. ток.
	катлаулы киң яфраклы (I-II)	4-6	0,7 0,5	30-50 4-6	0,7 0,5	20-45 5-8	(9-10) Лп (0-1) башк. ток.
	кара жыләкле-киң үләнле (II-III)	4-6	0,7 0,5	30-35 4-6	0,7 0,5	20-40 5-8	(9-10) Лп (0-1) башк. ток.
7. Зирек утыртмалары							
7.1. Саф кара зирек утыртмалары һәм составында башка йомшак яфраклы токымнар катнашында	Елга буенда үсә торган-эре үләнле кара зиреклекләр (II-I)	10-15	–	–	0,8 0,7	20-30 5-7	(7-10) Ол. ч. (0-3) Е, Д
	Кара зиреклек сазлыклы-зур үләнле (III-II)	10-15	–	–	0,8 0,7	20-25 5-7	10 Ол. ч., башк. ток. б.
7.2. Кара зирек өстенлек итүче һәм составында башка	Елга буенда үсә торган-эре үләнле кара зиреклекләр (II-I)	8-10	0,7 0,6	25-35 3-5	0,8 0,6	25-35 4-6	(6-8) Ол. ч., (2-4) Е, Д, др. п.

Урман утыртмаларының кисүгә кадәрge составы	Урман типлары төркемнәре (бонитет классы)	Тәрбияли башлау яше, ел	тоныкландыру		Чистарту		Кисентенең яшенә (өлгерү дәрәжәсенә) карата максатчан составы
			тәрбиягә алганчы ябалдашларның минималь йомыклығы	кисү ешлығы, запасы буенча %	тәрбиягә алганчы ябалдашларның минималь йомыклығы	кисү ешлығы, запасы буенча %	
			тәрбия кылгач	кабатланучанлығы (ел)	тәрбия кылгач	кабатланучанлығы (ел)	
кыйммәтле токымнар булган катнаш утыртмалар							
8. Тирәк утыртмалары							
Саф һәм өлешчә башка токымнар катнашындагы тирәк утыртмалары		2-4	0,8 0,7	20-30 3-4	0,8 0,7	20-30 4-5	
9. Чәчбай утыртмалары							
Саф һәм өлешчә башка токымнар катнашындагы чәчбай утыртмалары		3-4	0,8 0,7	15-25 3-4	0,8 0,7	20-25 3-5	

Искәрмәләр:

1. Кисүләрнең максималь ешлык проценты тоташлыгы (тулылыгы) 1,0гә тигез булган утыртмалар өчен китерелде. Тоташлыкның (тулылыкның) түбәнрәк күрсәткечләрендә, кисәк тотрыклылык кимү куркынычы янаганда һәм башка начар шартларда, шулай ук техник коридор челтәрле кишәрлекләрен тәрбия кылганда кисүләрнең ешлығы, әлбәттә, кими.

2. Запас буенча технологик коридорларны 5-7%ка кисеп чыкканда һәм кирәкмәгән агачларны күп күләмдә юк итү зарурлыгы булганда ешлыкны арттыру рөхсәт ителергә мөмкин.

Урман торгызу һәм урман үрчетү буенча чаралар үткәру таләп ителгән майданнарның зурлыклары 17 таблицада күрсәтелде.

Урман торгызу һәм урман үрчетү буенча чараларның нормативлары һәм параметрлары

мәйданы, га

Күрсәткечләр	Урман үсемлекләре капламаган жирләр				Алдагы чорда тоташ кисү диләнкеләре	Урман үрчетү	Барлыгы	Ел саен башкарыла торган күләм
	Көекләр һәм һәлак булган уртыртмалар	Киселгән урыннар	Аланлыклар һәм буш урыннар	Жәмгысә				
1	2	3	4	5	6	7	8	9
Урман торгызуга мохтаж урыннар, барлыгы:	54	18	249	321	6494	-	6815	681
Шул исәптән токымнары буенча:								
Ышылы	8,4	3,5	91,7	103,6	839,3	-	942,9	94,3
каты яфраклылар	12	4,1	62,9	79	1418,7	-	1497,7	149,7
йомш яфраклылар	33,6	10,4	94,4	138,4	4236	-	4374,4	437,4
Шул исәптән түбәндәге ысуллар белән:						-		
ясалма (урман культуралары булдыру), барлыгы	12	5	131	148	1199	-	1347	135
алардан токымнар буенча:								
Ышылы	8,4	3,5	91,7	103,6	839,3	-	942,9	94,3
каты яфраклылар	3,6	1,5	39,3	44,4	359,7	-	404,1	40,4
йомш яфраклылар	-	-	-	-	-	-	-	-
Катнаш, барлыгы	-	-	-	-	-	-	-	-
алардан токымнар буенча:								
Ышылы	-	-	-	-	-	-	-	-
каты яфраклылар	-	-	-	-	-	-	-	-
йомш яфраклылар	-	-	-	-	-	-	-	-
Табигый урман торгызу, барлыгы	42	13	118	173	5295	-	5468	546
алардан токымнар буенча:								
Ышылы	-	-	-	-	-	-	-	-
каты яфраклылар	8,4	2,6	23,6	34,6	1059	-	1093,6	109,3
йомш яфраклылар	33,6	10,4	94,4	138,4	4236	-	4374,4	437,4
Туфракны минераллаштыру, барлыгы	42	13	118	173	4387		4560	456
алардан токымнар буенча:								
Ышылы	-	-	-	-	-	-	-	-
каты яфраклылар	8,4	2,6	23,6	34,6	877,4	-	912	91,2
йомш яфраклылар	33,6	10,4	94,4	138,4	3509,6	-	3648	365
Табигый урман торгызу, барлыгы	-	-	-	-	501	-	501	50
алардан токымнар буенча:								
Ышылы	-	-	-	-	300	-	300	30
каты яфраклылар	-	-	-	-	201	-	201	20
йомш яфраклылар	-	-	-	-	-	-	-	-
Шыгым саклау, барлыгы	-	-	-	-	407	-	407	41

алардан токымнар буенча:								
ьлыслы					244,2	-	244,2	25
каты яфраклылар	-	-	-	-	162,8	-	162,8	16
йомш яфраклылар	-	-	-	-	-	-	-	-
Урман үрчетүгә мохтаж жирләр	-	-	-	-	-	-	-	-
Күрсәткечләр	Урман үсемлекләре капламаган жирләр				Алдагы чорда тоташ кисү диләнкеләре	Урман үрчетү	Барлыгы	Ел саен башкарыла торган күләм
	Көекләр һәм һөлак булган уртыртмалар	киселгән урыннар	Аланлыклар һәм буш урыннар	Жәмгыесе				
1	2	3	4	5	6	7	8	9
Зэй-Каратай								
Урман торгызуга мохтаж урыннар, барлыгы:		2	32	34	971		1005	100
Шул исәптән түбәндәге ысуллар белән:								
ясалма (урман культуралары булдыру), барлыгы	-	-	32	32	179	-	211	21
Катнаш,	-	-	-	-	-	-	-	-
Табигий урман торгызу		2		2	792		794	79
Туфракны минераллаштыру, барлыгы	-	2	-	2	673	-	675	67
Табигий урман торгызу, барлыгы	-	-	-	-	77	-	77	8
шытымны саклау, барлыгы					42		42	4
Урман үрчетүгә мохтаж жирләр								
Лениногорск								
Урман торгызуга мохтаж урыннар, барлыгы:	36	9	79	124	1190		1314	132
Шул исәптән түбәндәге ысуллар белән:								
ясалма (урман культуралары булдыру), барлыгы	8	4	42	54	270		324	33
Катнаш, барлыгы	-	-	-	-	-	-	-	-
Табигий урман торгызу, барлыгы	28	5	37	70	920		990	99
Туфракны минераллаштыру, барлыгы	28	5	37	70	832		902	90
Табигий урман торгызу, барлыгы					50		50	5
Шытым саклау, барлыгы					38		38	4
Урман үрчетүгә мохтаж жирләр								
Түбән Чыршылы								
Урман торгызуга мохтаж урыннар, барлыгы:			73	73	1867		1940	194
ясалма (урман культуралары булдыру), барлыгы			32	32	70		102	10
Катнаш, барлыгы	-	-	-	-	-	-	-	-
Табигий урман торгызу, барлыгы			41	41	1797		1838	184
Туфракны минераллаштыру, барлыгы			41	41	1516		1557	156
Табигий урман торгызу, барлыгы					162		162	16
шытымны саклау, барлыгы					119		119	12
Урман үрчетүгә мохтаж жирләр								
Иске Куак								

Урман торгызуга мохтаж урыннар, барлығы:	4	1	20	25	803		828	83
ясалма (урман культуралары булдыру), барлығы	2	1	4	7	197		204	21
Катнаш, барлығы	–	–	–	–	–	–	–	–
Табиғый урман торгызу, барлығы	2	-	16	18	606		624	62
Туфракны минераллаштыру, барлығы	2		16	18	511		529	53
Табиғый урман торгызу, барлығы					63		63	6
шытымны саклау, барлығы					32		32	3
Урман үрчетүгә мохтаж жирләр								
Күрсәткечләр	Урман үсемлекләре капламаган жирләр				Алдагы чорда тоташ кисү диләнкеләре	Урман үрчетү	Барлығы	Ел саен башкарыла торган күләм
	Көекләр һәм һәлак булган уртыртмалар	киселгән урыннар	Аланлыктар һәм буш урыннар	Жәмгысе				
1	2	3	4	5	6	7	8	9
Шөгер								
Урман торгызуга мохтаж урыннар, барлығы:	14	6	45	65	1663		1728	172
Шул исәптән түбәндәге ысуллар белән:								
ясалма (урман культуралары булдыру), барлығы	2		21	23	483		506	50
Катнаш, барлығы	–	–	–	–	–	–	–	–
Табиғый урман торгызу, барлығы	12	6	24	42	1180		1222	122
Туфракны минераллаштыру, барлығы	12	6	24	42	855		897	89
Табиғый урман торгызу, барлығы					149		149	15
шытымны саклау, барлығы					176		176	18
Урман үрчетүгә мохтаж жирләр								

Искәрмә: Тоташ кисүләр буенча ел саен файдалануга рөхсәт ителә торган диләнке күләме үзләштерелмәгән очракта, урман торгызу чараларының күләме үзгәртелергә мөмкин.

Урман культураларын булдыру технологиясе туфрак-типологик шартларга бәйле. Технологияләр нигезе сыйфатында Урманчылык һәм урман хужалыгын механикалаштыру буенча Бөтенроссия фәнни-тикшеренү институты тарафыннан эшләнгән урман торгызу буенча хисап-технологик карталар киңәш ителә.

Урман культураларын булдыруның иң ышанычлы ысулы утырту булып санала.

Урман торгызу эшләрендә эш урыннарын сайлап алу, урнаштыру һәм планлаштыру 17.1 таблицада китерелде.

Урман торгызу эшләрәндә эш урыннарын сайлау, урнаштыру һәм планлаштыру

Күрсәткечләр	Нормативлар (оптималь күрсәткечләр)
1. Эш урыннарын рациональ сайлап алу билгеләре	
1.1. Яраклаша алырдай яшь агач булганга карап	
Торгызылган дип түбәндәге кишәрлекләргә санарга:	
Йомшак яфраклы хужалыкта	1 гектарга кимендә 5 мең данә шытымнары яисә орлык нөсхәләре майдан буенча чагыштырмача тигез урнашканда
Каты яфраклы тәбәнәк кәүсәлә хужалыкта	1 га каты яфраклары токымнарының шытымнары белән 400-600 данә түмәр булганда (400 данәдән ким булса – торгызу канәгатләнәлек түгел)
Вак шытым	0,5 м кадәргә нөсхәләре гомуми саныннан 2/3 өлешеннән күбрәк булганда
Эре шытым	1,5 м кадәргә нөсхәләре гомуми саныннан 1/3 өлешеннән күбрәк булганда
1.2. Урман культурасы майданнарының категориясә буенча:	
Тоташ сөрүнә рөхсәт итә торган	Бушлыклар, ачыктыклар, аланнар һәм авыл хужалыгы әйләнәшәненнән төшәп калган майданнар, киселгән урыннар һәм чәрегән яисә казып алынмаган түмәрләргә булган иске янғын урыннары
Туфракны полосалар һәм буразналар рәвешендә өлешчә эшкәртү рөхсәт ителә торган	Киселгән урыннар, төп һәм икенчәл токымнар белән торгызылмаган янғын урыннар, 1 гектаргага артык дымлы 500 түмәргә кадәр, 600 түмәргә кадәр – яңа һәм коры туфракларда
Туфракны буразналар яисә майданчыклар рәвешендә эшкәртү рөхсәт ителә торган	Шул ук майданнар, әмма аларда тиешәнчә 500дән артык һәм 600 түмәр
Туфракны өлешчә эшкәртүнә таләп итә торган	Киселгән урыннар, төп токым белән канәгатләнмәсләк дәрәжәдә торгызылган яисә йомшак яфраклары белән (соры зирәк, фаут усагы һәм башкалар) яисә сирәкләнгән үрентеләр
1.3. Кишәрлек урнашу рельефы буенча:	
Оптималь	Диңгез өсләгеннән 500 м кадәр биекләктәгә һәм 5 градуска кадәр тигезлек шартлары
Тракторлар керәп йөри ала торган (иминлек күзлегеннән)	6-12 градус авышлыгы (гомуми билгеләнәштәгә тракторлар базасында агрегатлар белән эшкәртү: көпчәклә – 8 градустан да артмаган авышлыктарда, башмакы – 12 градустан да артмаган)
1.4. Гидрологик шартлар буенча (дым күп яратмый торган агач токымнары өчен)	
Оптималь.	Туфрак-грунт сулары кимендә 30 см тирәнлектә яткан дренажланган туфраклар (мөмкин булса – туфракны эшкәртмичә, ә кирәк чакта – полосаларны фреза яисә сука белән йомшарту, буразналар

Күрсәткечләр	Нормативлар (оптималь күрсәткечләр)
	яру)
Рөхсәт ителә	<p>Дымы вакытлыча артып киткән туфраклар (түтәлләр һәм катламнар рәвешендә микрокалкулыклар эзерләгәннән соң)</p> <p>Дымы артып киткән туфраклар (дренаж каналлары ярып яисә киптергәннән соң туфракны катламнар белән эзерләү)</p>
Рөхсәт ителми	Йомык тирән сөзәк чокыр кишәрлекләре (киптерү юлы белән артык дымны чыгару кыенлашкан)
1.5. Урман культуралары эшләре башкарылырга тиешле кисүләргә планлаштыруга таләпләр	
Кисү калдыклары	Яндырылырга яисә 3 м кинлектәге тыгыз параллель валларга куелырга тиеш. Кисек калдыклары гомуми мәйданның 20%тан артмаган өлешен биләргә тиеш (вариант: кисек калдыклары бик күп булмаганда, ягъни 1 гектарга 15 скл. куб. м булганда, кисү бүлемтекләре буйлап тигез урнаштырылырга мөмкин)
Агач	Барлык агач материалы урман культуралары эшләре башланганчы тулысынча алып бетереләргә тиеш.
Агач материалының өске складлары һәм йөк төяү мәйданнары били торган мәйдан	10 гектардан кимрәк булган диләнкеләрдә ул гомуми мәйданның 10%тан артмаган өлешен биләргә тиеш. Барлык кисү урыннарында ул урманнар торгызу эшләрен уздырырга яраклы хәлгә ктереләргә тиеш (агач материалын тулысынча жыеп алу, шул исәптән аска салынганнарын, кисек калдыкларын, бульдозер белән микрорельефны тигезләү һәм башкалар)
Урман бүлемтекләрен машина белән эшкәртү барышында минераллаштырылган туфрак өслеге күләме:	
а) урман культуралары булдырылырга тиешле	Көлсу авыр балчык һәм суглин дымлы туфракларда (кара жиләкле, озын мүкле наратлыклар һәм чыршылыклар) – урман бүлемтекләре мәйданының 20%ы. Коры комлы туфракларда (лишайниклы наратлыклар) – урман бүлемтекләре мәйданының 15%тан артмаган өлеше.
б) табигый яңартылырга тиешле	Көлсу комлы яхшы дренажланган туфраклардагы тигезлек урманнарында (нарат жиләкле наратлыкларда) 15-20% өлешен минеральләштерү рөхсәт ителә (үзлегеннән орлыкларын чөчүне тәмин итеп). Табигый яңартылуга ярдәм итү өчен бүлеп бирелгән кисү урыннарында туфракны минеральләштерү гомуми мәйданның кимендә 20-30%ында уздырылырга тиеш (шытымнарны саклап калу шарты белән).
Түмәрләргә биеклегә	Диаметрының 1/3ыннан артмаган, диаметры 30 сантиметрдан нечкәрәк, 10 сантиметрдан артмаган

Күрсәткечләр	Нормативлар (оптималь күрсәткечләр)
1 гектарга түмәрләр саны – 600 данәдән артык	Жир белән тигез өлештә алдан түмәрләрне казып чыгармыйча, чистартмыйча, кисеп алмыйча сукалар, фрезалар, урман утырту машиналары, культиваторлар белән эшләү рөхсәт ителми. Эре утырту материалларын механикаштырылган утырту алдыннан полосалап казып алу юлдаш һәм куак токымнары үсентеләре белән капланган кисүләр урыннарында аеруча нәтижәле була (полосаларның киңлеге 2 м)
1.6. Кишәрлекләрне урман культуралары фондына кертүнең рөхсәт ителмәгән билгеләре	
Урманга бәйлә	Хужалык өчен кыйммәтле токымнар белән табигый рәвештә канәгатьләнәрлек янара торган майданчыклар
Техник-икътисадый	Су бастырылырга яисә корылмалар куелырга тиешле жирләр. Хужалык йогынтысы өчен мөмкин булмаган, күләме һәм әһәмияте буенча зур булмаган, аерым урнашкан, ерак урнашкан, урман культуралары булдыру өчен икеләтелгән чыгымнар таләп итүче майданнар
туфракның тамырлар үтеп керерлек тыгыз катлам тирәнлеген буенча	Иң күбә: катнаш урманнарда – чыршы өчен 50 см һәм нарат өчен 80 см; киң яфраклы урманнарда – чыршы өчен 60 см һәм нарат өчен 120 см
2. Кишәрлекләр конфигурациясе һәм күләме	Туры почмаклы яисә трапеция сыман, агрегатлар эшләү өчен уңайлы. Эре массивлар рәвешендә, мөмкин кадәр тигез яклы
3. Кишәрлекне жирлектә беркетү	<p>Урман культуралары эшләрен алып бару өчен бүлеп бирелгән барлык майданнар почмак үлчәү рәвешендә фотога төшерелгәннән соң, сызыклары кисешкәш жирләрдә (кишәрлек яклары) баганалар утырту юлы белән шушы урында беркетелә.</p> <p>Баганалар озынлыгы 2 м, диаметры 12-16 см булырга һәм багананың өске очында төрге белән ике мәртәбә ышкып алып ясалган чокырда (янагында) тиешле язу ясалырга тиеш.</p> <p>Барлык кишәрлекләр сызымда квартал челтәренә бәйләп, ачык визирлар яисә табигый чикләр белән чикләнгән булырга тиеш. Урман культуралары проектына теркәлүче сызымнарда шулай ук утырту материалын казып кую чокырларның кайда урнашуы, техника туктап торы урыннары, буразналар, борылып китүче полосалар юнәлеше һәм эшкәртелми торган майданнар (юллар һ.б.) ачык билгеләнергә тиеш. Сызымнар 1:10000 масштабында төзелә, кишәрлек майданы 0,1 гектарга кадәр төгәллек белән исәпләнә.</p> <p>Фотога төшерү белән бергә (урман культураларын булдыру буенча билгеләнгән алымнарга бәйлә рәвештә) майданны урында һәм сызымда үсү шартлары буенча бер үк төрле кишәрлекләргә, шулай ук блокларга (әгәр янгынга каршы чокырлар казу зарур булса) кишәрлекләргә алдан бүлгәләү гамәлгә ашырыла.</p>

Күрсәткечләр	Нормативлар (оптималь күрсәткечләр)
4. Урманчылык территориясендә урман культураларын, предприятияләр урнаштыру	Кишәрлекләр урман культуралары эшләрен төрләре һәм аларны башкару чорлары буенча мөмкин кадәр бер урында, ахыр чиктә якындагы кварталларда (блокларда) тупланган булырга тиеш. Моның өчен мондый блоклар жыелмасын алдан эзерләп куялар, алар өчен (туфрак өлгерү срокларын исәпкә алып) эшләрне башкару графикларын һәм техника (эш урыннары) хәрәкәте өчен барлык урманнар торгызу эшләре буенча уртақ итеп тә, иң мөһимнәре өчен аерым да рациональ маршрутлар эзерлиләр (агачлар утырту, туфракны эзерләү, урман культураларын карау, питомник кору һәм утырту материалларын казып алу һ.б.).
5. Техника өчен туктап тору урыннарын һәм тиешле эшләр башкару сезонна эшчеләрне яшәү өчен урнаштыру	Эшкәртелгә тиешле кишәрлекләр (блоклар, кварталлар) мөмкин кадәр территория үзәгендә иң ерак урнашканыннан 10 километрдан ла артык булмаган жирдә урнашырга тиеш. Эшләр күп булып та, эшчеләрне һәр көн саен эш урыннарына илтү мөмкин булмаганда яисә моны нинди дә булса сәбәпләр аркасында башкару мөмкин булмаганда, аларның техник туктап тора торган урыннар янәшәсендә күчмә йортларда, кыр лагерларында яисә торақ пунктта вакытлыча яшәүләрен оештыралар.
6. Кишәрлектә утырту материалы өчен чокыр урнаштыру (алмашка чәчкеч запасы кузовы булмаган тракторлар өчен)	Чәчкәннәрне утыртканда аларны китерүнең максималь аралары 50 метрдан артмаска тиеш. Казып кую өчен калкулыктагы, су басмый торган, жил һәм қояш тими торган, туфрагы жиңел булган урыннар сайлап алына.
7. Урман культуралары кишәрлекләрендә эш урыннарын урнаштыру:	
Туфрак кулдан эшкәртеләп	Бер-берсенә 3 м якын түгел
Киселгән агачларны һәм куакларны кулдан жыю	Куак кискечләр эшли торган урыннан 30 метрдан якын түгел
2 куак кискечненең берьюлы эшләве	Бер-берсенә 60 м якын түгел
Ике һәм аннан да күбрәк агрегат бер үк вакытта туфрак эшкәрткәндә	Сөзәклек буенча – бер-берсенән кимендә 60 м ераклыкта (бер үк вертикаль буенча техника һәм кешеләр эшләү рөхсәт ителми). Горизонталь буенча – кимендә 30 м ераклыкта.
Тамырлары казып алына торган теләсә нинди эшләр башкару барышында	Тамырказыгычтан кимендә 50 м ераклыкта
Урманнарны механикаштырылган утыртуда	Агрегат артынан төзәтеп йөрүче эшчеләр аңардан 10 метрдан да якын түгел. Агрегат борылып киткәндә, башка жиргә күчкәндә, каршылыкларга тап булганда үсентеләр утыртучылар трактор

Күрсәткечләр	Нормативлар (оптималь күрсәткечләр)
	туктаганнан соң тракторчы сигналы буенча эш урыннарыннан китәргә тиеш. Агрегат хәрәкәттә вакытта аларга аннан тушәргә, аңа утырырга яисә утырту материалын тутырырга рөхсәт ителми. Берничә агач утырту агрегаты бер үк кишәрлектә берьюлы эшләгәндә бер-берләреннән 20 м да якын булмаска тиеш.
8. Кишәрлекләрдә эшләү урыннарын (чокырлар, буразналар, полосалар) урнаштыру:	Мөмкин кадәр туры сызык буйлап бер-беренә параллель урнашкан кишәрлекнең озын ягы буенча
Чокыр-чакырлы рельефлы урында	Чокырлар авышлыкта аркылы урнашырга тиеш
Дымлы туфракларда (кара жиләкле урманнарда) һәм дымлы (озын мүкле) туфракларда	Туфракны киптерү максатларында сулар агып төшү юнәлеше буенча (сөзәклек буенча), аларны табигый су агып төшү чокырларына яисә гамәлдәге мелиоратив челтәрләргә кушып, буразналар яралар
9. Полосалар үзәкләре арасындагы ераклык (буразналар, культуралар рәтләре):	
Туфракны өлешчә эшкәрткәндә	Төп токымны утыртуның әлеге урман үсү районы өчен билгеләнгән санын тәмин итәргә һәм кирәк булганда агрегаталар (катоклар һәм башкалар) өчен булчак культуралар рәтләре арасында (киңлеге кимендә 3 м) узып йөрү урыннары салынырга тиеш.
Рәтләр арасындагы ераклык	Нарат культуралары өчен – 3-4 м, чыршы өчен – 4 м, карагай өчен – 5 м якын, кедр өчен – 6 м якын (тамырларын казып алганда нарат һәм чыршы өчен 5 м кадәр арттырылырга мөмкин)
10. Культуралар рәтләрендә утырту материаллары арасындагы ераклык:	
Чөчкәннәр	0,50-0,75 м
Эре утырту материалы (үрентеләр)	0,75-1,50 м (зурлыгына һәм токымына карап)
11. Урман культураларының 1 гектарына башлангыч куелык (урман утыртканда):	
Уңайлы үсү шартларындагы кисүләрдә	Кимендә 4 мең данә
Аеруча коры урыннарда	7-8 мең данәгә кадәр
12. 1 гектарга карата нарат	

1	2	3	4	5	6	7	8
Россия Федерациясе Европа өлеше Урман-дала районы							
Еламсар каен (сөялле)	1-2	2,0	20	Яңа һәм дымлы имән катыш урман	5	2,0	1,3
Ботаклы-чатаклы имән	1-2	4,0	15	Уңдырышлы һәм балчыклы туфракта үсүче коры урманнар	7	1,5	0,9
				Уңдырышлы һәм балчыклы туфракта үсүче саф урманнар	7	1,5	1,1
				Уңдырышлы һәм балчыклы туфракта үсүче дымлы урманнар	7	1,5	1,3
Европа чыршысы (гади)	2-3	2,0	12	Уңдырышлы һәм балчыклы туфракта үсүче саф һәм дымлы урманнар	7	1,5	0,7
Сукачев һәм Себер карагайлары	1-2	2,5	15	Комлы һәм балчыклы туфракта үсүче саф урманнар	5	1,5	1,4
Гади нарат	2	3,0	10	Коры наратлык, комлы һәм балчыклы туфракта үсүче урманнар	6	2,2	1,1
				Саф һәм дымлы наратлык, комлы һәм балчыклы туфракта үсүче урманнар	6	2,0	1,3
Ак тирәк	1	3,0	15	Былчыклы һәм уңдырышлы туфракта үсүче дымлы урманнар	4	0,8	2,5
Гади һәм ланцетлы (яшел)	1	2,0	12	Балчыклы туфракта	6	2,0	1,7

Агач токымнар	Утырту материалына таләпләр			Мәйданнары урман утыртмалары били торган жирләргә кертеләргә тиешле яшь агачлыкларга карата критерийлар һәм таләпләр			
	Яше, кимендә, ел	Тамыр башланган жирдә кәүсә диаметры, кимендә, мм	Кәүсә озынлыгы, кимендә, см	Урманнар типлары төркеме яисә урман үсентеләре шартлары типлары	Яше (ясалма яки катнаш ысул белән булдырылган үсентеләргә карата), кимендә, ел	Төп токымнар агачлары саны кимендә, 1 гектарга мең данә	Төп токым агачларының уртача биеклеге, кимендә, м
1	2	3	4	5	6	7	8
корычагач				үсүче саф урманнар һәм имәнлекләр			

17.2.2 таблица.

Төп агач токымнарының яшәргә сәләтле үрентеләре һәм үсентеләре санына карап, урман торгызу ысуллары

Урман торгызу ысуллары	Агач токымнары	Урман типлары төркеме, урман үсү шартлары типлары	Яшәргә сәләтле шытым һәм үсенте саны, 1 га мең данә	
Россия Федерациясенең Европа өлешендәге урман-дала районы				
табигый урман торгызу	шытымны саклау, шытымны тәрбияләү чаралары белән	Нарат	Нык коры һәм коры наратлыклар, комлы һәм балчыклы туфрак урманнары	60тан артык

	Урман торгызу ысуллары	Агач токымнары	Урман типлары төркеме, урман үсү шартлары типлары	Яшэргэ сэлэтле шытым һәм үсенте саны, 1 га мең данә
		Имән	Нык коры һәм коры имәнлекләр һәм имән-нарат урманнары	3,0 артык
			Саф имәнлекләр һәм имән-нарат урманнары, дымлы һәм тугай имәнлекләре	2,0 артык
Табигый урман торгызу Катнаш урман торгызу	туфракны минераллаштыру юлы белән	Нарат	Нык коры һәм коры наратлыклар, комлы һәм балчыклы туфрак урманнары	1,5 – 4,0
			Саф нарат, комлы туфрак һәм имән-нарат урманнары	0,5 – 2,0
			Дымлы нарат, комлы туфрак һәм имән-нарат урманнары	0,5 – 1,5
		Имән	Нык коры һәм коры имәнлекләр һәм имән-нарат урманнары	2,0 – 3,0
Саф имәнлекләр һәм имән-нарат урманнары, дымлы һәм тугай имәнлекләре	1,0 – 2,0			
Ясалма урман торгызу		Нарат	Нык коры һәм коры наратлыклар, комлы һәм балчыклы туфрак урманнары	1,5 ким
			Саф нарат, комлы туфрак һәм	0,5

Урман торгызу ысуллары	Агач токымнары	Урман типлары төркеме, урман үсү шартлары типлары	Яшәргә сәләтле шытым һәм үсенте саны, 1 га мең данә
		имән-нарат урманнары, дымлы нарат, комлы туфрак һәм имән-нарат урманнары	ким
	Имән	Нык коры һәм коры имәнлекләр һәм имән-нарат урманнары	2,0 дән ким
		Саф имәнлекләр һәм имән-нарат урманнары, дымлы һәм тугай имәнлекләре	1,0 дән ким

Урманнарны торгызу эшләрәнә исәпләү-технология карталары сыйфатламасы
№ 2 хисапнамә-технология картасы

Урман культураларын житештерү өчен иске янгыннан калган урыннардагы урман кисүләрдән калган хрущевланган комлы һәм комлы кәсле туфракларда май хрущының тотрыклы чыганаclarында стандарт чәчкеннәр утырту өчен (лишайниклы, кылганлы, арчанлы, болынлы, кырлыгынлы-паллы, кисүләреннән төрле үләнле типлары).

2-5 урман үсү районнары.

1 гектарга сарыф

№ п/п	Житештерү операцияләре комплексы	Исәптә тотылган агрегат һәм эшләр күләме	Механизмнар һәм хезмәткәрләр эше	
			маш./смена	кеше/көн
1	2	3	4	5
1.	Төпләрне чыгару һәм иске түмәрле майданнарны чистарту	С-100, К-2А, 100 түмәр	0,20 / 0,20	0,20
2.	Тунга сөрер алдыннан тоташ бөркүле гексохлоран кертү	ДТ-20, тук. с-ка, 10 мең кв. м.	0,10 / 0,10	0,10 / 0,10
3.	Кимендә 20-25 см тирәнлеккә туфракны тоташ тунга сөрү	ТДТ-40М, ПКЛ-70, 10 МЕҢ КВ. М	0,67 / 0,67	0,67
4.	Утыртыр алдыннан үләннәре бетереп, катламнарны эшкәртү	ТДТ-40М, БДТ-25	0,10 / 0,10	0,10
5.	2 еллык кәлшәләрне 0,5x1,5 м итеп, параллель урнаштырып утырту	ТДТ-40М, СБН-ЛМД, 10 МЕҢ Данә	0,73 / 0,73	0,73 / 2,55
6.	2-2-2=6 карау еллары буенча рәтләр арасындгы үләннәрне юк итеп, туфрак йомшарту	ДТ-20, ДЛХН-6, 46 КВ	3,26 / 3,26	3,26 / -
7.	0,5 м кинлектәге полоса буйлап үләннәрне юк итеп һәм түбәндәгечә еллар буенча туфрак йомшарту: 2+1=3 тәрбия	Китмән, 11,5 мең кв. м	-	11,50
	Жәмгысе		5,06	19,21

Түмәрсез майданнарда 1 нче операция үткәрелми. Кара пар буенча туфракны эзерләгәндә ГХЦГ кертү нормасы ике мәртәбә кими. Ачык кинлекләрдә сөрү яклаучы аралар калдыру юлы белән башкарыла, соңыннан аларны культуралар утырткач 3-4 елдан соң культивациялиләр.

№ 3 хисапнамә-технология картасы

Сукалаган буразналар төбенә орлыктан үрчетелгән чәчкеннәрне урман кисүләрдә утыртып, нарат культуралары булдыру

Урман үсү шартлары тибы: яңа наратлыклар һәм коры наратлыклар А2, В2 (нарат жиләкле һәм урман ландышы-нарат жиләкле наратлыклар).

Туфраклары: көлсу, кәсле-көлсу, комлы һәм комсыл.

Кисенте урыннары: 1 гектарга түмәrlәре 900 данәгә кадәр булган яңа гына, кисекләрдән яхшы чистартылган, болынлы, кылганлы һәм кылганлы-паллы типлар.

1 га киткән чыгымнар

№ п/п	Эшләрнең аталышы	Машина маркалары	Үлч. берәмлеге	Чыгым күләме
1	2	3	4	5
1.	Туфракны 10-15 см тирәнлектәге буразналар ясап, үзәкләре арасын 3,0 м – 3,33 чм ара калдырып эшкәртү	ЛХТ-55, (ТДТ-40М, СУН-3) ПКЛ-70	маш/см. маш/см.	0,33 0,33
2.	4,44 мең данә чәчкенне вакытлыча казып кую	–	кеше/сәг.	4,48
3.	Рәттә 0,5 м саен буразна төбенә механикалаштырылган утырту – 3,33 км. Ике еллык нарат чәчкеннәре	ЛХТ-55 (ТДТ-40М) СУН-3 (СБН-1а)	маш/см. маш/см.	0,40 0,40
4.	Рәтләр арасындагы шытымнарны юк итеп, туфракны йомшарту юлы белән культураларны дүрт мәртәбә (1-2-1) карау (3,33 x 4 = 13,32 км)	ЛХТ-55, (ТДТ-40М, СУН-3) КЛБ-1,7	маш/см.	1,20 / 1,20
Чыгымнар сводкасы				
Аталышы			Үлч. бер.	Чыгымнар
ЛХТ-55 тракторы (ТДТ-40М, СУН-3)			маш/см.	1,93
ПКЛ-70 сукасы			- // -	0,33
КЛБ-1,7 культиваторы			- // -	1,20
СБН-1А урман утырту машинасы			- // -	0,40

Урман хужалыгы эшчеләре	кеше/сәг	11,74
Ике еллык нарат чәчкеннәре	мең данә	6,66

№ 5 хисапнамә-технология картасы
Чәчкеннәрне урман кисүләрдә буразна төбенә утыртып, ылыслы культуралар булдыру

Урман үсү шартлары тибы: яна коры наратлыклар ВЗ-2 һәм яңа, дымлы урманлыклар - С2, С2-3, С2-Д2 (куаклы ачы жиләк, катлаулы, кара жиләкле-ачы жиләкле, нарат жиләкле-кара жиләкле).

Туфраклары – көлсу һәм кәсле-көлсу, кәсле, соры урман, начар көлсу комлы, ярым балчыклы.

Киселгән урыннар – 1 гектарга түмәрләре 900 данәгә кадәр булган, агач кисекләреннән чистартылган яңа, кылганлы, паллы, болынлы, кура жиләкле, эре үләнле типлары.

Төп токымнар: нарат, чыршы, чиста рәтләр белән карагай.

Нарат культуралары коры наратлыкларда проектлана, чыршы һәм карагай – коры урманчыкларда һәм коры наратлыкларда.

1 гектарга сарыф

№ п/п	Эшләрнең аталышы	Машина һәм корал маркалары	Үлч. бер.	Чыгым күләме		
				Туфракларның категориясе		
				жиңел	уртача	авыр
1	2	3	4	5	6	7
1.	Туфракны 10-12 см тирәнлектәге буразналар ясап, үзәкләре арасын 3,5 м – 2,86 чм ара калдырып эшкәртү а) I районда б) II-IV районнарда	ЛХТ-55 (ТДТ-40М	м/см	0,29	0,29	0,29
		СУН-3) ПКЛ-70	м/см	0,29	0,29	0,29
		ЛХТ-55 (ТДТ-40М	м/см	0,34	0,34	0,34
		СУН-3) ПКЛ-70	м/см	0,34	0,34	0,34
2.	Буразналарны һәм пластларны ике мәртәбә утырту алдыннан эшкәртү – 2,86x2= 5,72 км	ЛХТ-55	м/см	0,51	0,51	0,51
		(тдт-40м, сун-3) КЛБ-1.7	м/см	0,51	0,51	0,51
3.	3,82 мең данә чәчкенне вакытлыча казып кую һәм утыртуга		кеше/сәг.	3,86	3,86	3,86

№ 6 хисапнамә-технология картасы

Урмансыз бушлыкларда, янгыннан калган урыннарда һәм түмәрсез яки түмәрләре саны аз (1 гектарга 1 данәгә кадәр) һәм үлән капламы зәгыйфь булган урман кисүләр урыннарында чәчкеннәр утыртып, нарат һәм каен катнаш нарат культураларын булдыру

Урман үсү шартлары тибы: коры һәм саф наратлыклар, саф катнаш наратлыклар А1, А2, В3 (лишайниклы, арчанлы, нарат жыләклә).

Туфрагы – кәлсу, кәсле-кәлсу, комлы һәм комсыл.

Кисентеләре – лишайниклы, арчанлы, кырлыганлы-паллы типларныкы.

Төп токымы: нарат. Иярчен токымы – каен

Культуралар схемасы. 1. С – С – С – С 2. С – С – С – С – 5 рәт
 С – С – С – С Б – Б – Б – Б – 1 рәт

2 схема каенны яңарту мөмкинлеге булмаган шартларда кулланыла.

1 гектарга сарыф

№ п/п	Эшләрнең аталышы	Машиналарның һәм жайланмаларның маркалары	Үлч. бер.	Чыгым күләме	
				Туфрак категориясе	
				уртача	жиңел
1	2	3	4	5	6
1.	Полосалар күчәрләре буенча 2,5 м саен урман фрезасы белән туфракны йомшарту	Т-74 (ДТ-75)	м/см	0,19	0,19
2.	5,33 мең чәчкенне вакытлы күмү һәм аларны утыртуга эзерләү		к/сәг	5,38	5,38
3.	Рәттә 0,5 м саен буразна төбенә механикаштырылган утырту 4 чм а) 1 районда 2-3 еллы чәчкеннәр	Т-74 (ЛХТ-55 ТДТ-40М СУН-3) СБН-1А	м/см м/см к/сәг мең д.	0,40 0,40 7,36 8,00	0,40 0,40 7,36 8,00
4.	1 нче райондагы рәтләр тирәсендә үләннәрне юк итеп, культураларны механикалы рәвештә карау (4 чм х 4 = 16 чм)	МТЗ-80 (ЛХТ-55, ТДТ-40 СУН-3)	м/см	1,44	1,44

		КЛБ-1,7	м/см	1,44	1,44
5.	Культураларны өч мөртэбэ (1 – 1 – 1) кулдан карау, туфракны 50 см киңлектэге полосалы рэтлэрдэ йомшартып, чүп үләннәрен юк итеп, – киң яфраклы урманнар зонасында (2000 кв. м x 2 = 4000 кв. м)		кеше/сэг.	49,6	49,6
Чыгымнар сводкасы					
Аталышы			Үлч. бер.	Чыгымнар	
				Туфрак категориясе	
				жиңел	уртача
ЛХТ-55 тракторы, МТЗ-80			маш/см.	0,89 / 1,44	0,59 / 1,44
КЛБ-1,7 культиваторы			- // -	1,44	1,44
БДНТ-2,2 тырмасы			- // -	0,19	0,19
СБН-1М урман утырту машинасы			- // -	0,40	0,40
Урман хужалыгы эшчеләре			кеше/сэг	12,74	12,74
Ике-өч еллык нарат чәчкеннәре			мең данә	5,33	5,33

№ 9 хисапнамә-технология картасы

Урман кисүләрдә имән чикләвеген чәчеп яисә ПКЛ-70 сукасы ярдәмендә эзерләнгән буразна төбенә чәчкеннәр утыртып, имән культуралары булдыру

Урман үсү шартлары тибы: ундырышлы туфракта үсүче саф һәм юеш урманнар – Д2-3 һәм С2 – Д3

Кәсле-көлсу балчыклы туфрак, соры урман туфрагы (кайвакыт юылган), көрән, селтеле көл кертелгән кара туфрак, болын-кара туфраклы, балчыклы һәм балчык катламы булган комнан торган туфрак, черемәле-карбонатлы балчыклы туфрак.

Киселгән урыннар – 1 га 600 данә түмәр булган агач кисекләреннән яхшы чистартылган (юкә, очлы яфраклы чаган һәм башка токымнарны яңарту мөмкин булганда).

1 гектарга сарыф

№ п/п	Эшләрнең аталышы	Машина һәм жайланма маркалары	Үлч. бер.	Чыгым күләме	
				Туфрак категориясе	
				уртача	жиңел
1	2	3	4	5	6
1.	Туфракны 10-12 см тирәнлектәге буразналар ясап эшкәртү, буразналарның үзәкләре арасын 5 м – 2 чм калдырып	ЛХТ-55 (ТДТ-40М СУН-3)	м/см	0,24	0,24
		ПКЛ-70	м/см	0,24	0,24
2.	Утыртыр алдыннан буразналарны һәм катламнарны 2 мәртәбә эшкәртү – 2 км x 2 = 4 чм	ЛХТ-55 (ТДТ-40М СУН-3)	м/см	0,36	0,36
		КЛБ-1,7	м/см	0,36	0,36
3.	Имән чикләвекләрен механикаштырылган ысул белән буй-буй чәчеп, 1м – 2 чм арага 4-19 данә утырту Имән чикләвеге	ЛХТ-55 (ТДТ-40М СУН-3)	м/см кг	0,22 48	0,22 48
3д	Вариант 2,67 мең чәчкенне вакытлы күмү һәм аларны утыртуга эзерләү		к/сәг	2,7	2,7
3б	0,5 м саен буразна төбенә үрентеләрне механикаштырылган чәчү Рәттә – 2 чм	ЛХТ-55 (ТДТ-40М СУН-3)	м/см	0,22	0,22
		СБН-1М, МЛУ-1	м/см	0,22	0,22

№ п/п	Эшләрнең аталышы	Машина һәм жайланма маркалары	Үлч. бер.	Чыгым күләме	
				Туфрак категориясе	
				уртача	жинел
1	2 Ике еллык имән чәчкеннәре	3	4 мең д.	5 4,00	6 4,00
4.	Рәтләр янында (2 км х 10 = 20 чм) туфракны йомшартып һәм үләннәрне юк итү юлы белән культураларны механикалаштырылган сизгез мәртәбә карау (2 – 3 – 2 – 1)	ЛХТ-55 (ТДТ-40М СУН-3) КЛБ-1,7	м/см м/см	1,8 1,8	1,8 1,8
5.	40 см полосалары булган рәтләрдә туфракны йомшартып һәм чүп үләннәрне юк итеп, культураларны дүрт мәртәбә (2 – 1 – 1) кулдан карау (800 кв. м х 5 = 4000 кв. м)		к/сәг	49,6	49,6
Чыгымнар сводкасы					
Аталышы			Үлч. бер.	Чыгымнар	
				Туфрак категориясе	
				уртача	Авыр
Трактор: ЛХТ-55 , (ТДТ-40М, СУН-3)			маш/см.	2,62	2,62
ПКЛ-70 сукасы			маш/см.	0,24	0,24
КЛБ-1,7 культиваторы			- // -	2,16	2,16
Чәчкеч: СЛН 1			- // -	0,22	0,22
Имән чикләвеге			кг	48	48
Урман хужалыгы эшчеләре			кеше/сәг	50,68	81,08
Вариант					
Трактор: ЛХТ-55 , (ТДТ-40М, СУН-3)			маш/см.	2,62	2,62
ПКЛ-70 сукасы			маш/см.	0,24	0,24
КЛБ-1,7 культиваторы			- // -	2,16	2,16
Урман утырту машинасы			- // -	0,22	0,22
Бер еллык имән чәчкеннәре			мең данә	4,00	4,00
Урман хужалыгы эшчеләре			кеше/сәг	50,52	86,92

№ 13 хисапнамә-технология картасы

Туфракны алдан әзерләмичә үсентеләр утыртып, ылыслы токым культуралары булдыру

Урман үсү шартлары тибы: саф коры наратлыктар – В3-2 һәм юеш ылыслылар урманчыктары һәм катнаш урманчыктар – С2, С2-3, Д2, Д3 (куаксыман ачы жыләклекләр, катлаулы, яңа кара жыләклекләр, кара жыләкле-ачы жыләкле)

Туфраклары – көлсу, кәсле-көлсу, кәсле, соры урман туфрагы, көлсу-комлы, балчык катыш.

Киселгән урыннар – кылганлы, паллы, болынлы, кура жыләкле, озын үләнле кисекләрдән чистартылган типлар.

Түмәрләре саны 1 гектарга 900 данә

Төп токымы: чыршы

1 гектарга сарыф

№ п/п	Эшләрнең аталышы	Машина маркалары	Үлч. бер.	Чыгымнар күл.
1.	2,5 мең данә чәчкеннәрне вакытлыча казып кую һәм утыртуга әзерләү		к/сәг	44,75
2.	үрентеләрне, рәтләр арасын 4 м ясап, механикалаштырылган утырту, рәттә 1 м саен – 2,5 км Чыршы үрентеләре – 4-5 ел	ЛХТ-55 (ТДТ-40М СУН-3)	м/см мең д. ч/ч	0,30 2,5 5,28
3.	Рәтләр янында туфракны йомшартып һәм үләннәрне юк итү юлы белән культураларны механикалаштырылган икенче мәртәбә (1 – 1) карау (2,5 x 2 = 5 км)	ЛХТ-55 (ТДТ-40М СУН-3)	м/см	0,45
4.	Культураларны 1 – 2 мәртәбә кулдан карау – 1,5 м киңлектәге һәм 2500 м озынлыктагы полоса белән утырту урыннары тирәли үләннәрне һәм шытымнарны чабып чыгу (2500 x 2 = 5000 м)		к/сәг	45,0
Чыгымнар сводкасы				
Аталышы		Үлч. бер.		Чыгымнар
Трактор: ЛХТ-55		маш/см.		0,75
СКЛ-1А урман утырту машинасы		маш/см.		0,30
КЛБ-1,7 культиваторы		- // -		0,45
Урман утырту машинасы		- // -		
Дүрт-биш еллык чыршы чәчкеннәре		мең данә		2,5

№ 16 хисапнамә-технология картасы

Камылдан яңартыла торган кисү урыннарында майданчыкларга кәлшә утырту юлы белән ылыслы токым культуралары булдыру

Урман үсү шартлары тибы: саф һәм юеш нарат урманнары, нарат катыш урманнар һәм башка ылыслылар катыш урманнар – А2-3, В3, С2-3 (нарат жыләкле, яңа кара жыләкле, ачы жыләкле).

Туфраклары: кәсле-көлсу һәм кәсле-көлсу, комсыл, комлы һәм балчыксыл.

Төп токымы: нарат, чыршы, карагач.

1 гектарга сарыф

№ п/п	Эшләрнең аталышы	Машина һәм жайланма маркалары	Үлч. бер.	Чыгым күләме	
				Туфрак категориясе	
				жинел	уртача
1	2	3	4	5	6
А. Саф һәм А2, В2 катнаш наратлыклар (нарат жыләклегә)					
1.	Көрәк штыгы тирәнлегендә, 0,5 x 0,5 м күләмендәге 2200 майданчыкның туфрагын кулдан йомшартып, кулдан эзерләү – 550 кв. м		к/сәг	46,86	64,90
2.	2,2 мең чәчкенне вакытлы күмү һәм аларны утыртуга эзерләү		к/сәг	2,22	2,22
3.	2200 чәчкенне кул белән берәм-берәм майданга утырту Ике еллык нарат чәчкеннәре		к/сәг мең данә	14,10 2,20	19,21 2,20
4.	Культураларны дүрт мәртәбә (1 – 1 – 1 – 1) кулдан карау – 550 кв. м майданда чәчкеннәр тирәсендә үлән һәм шытымнарны чабу (550 x 4 = 2200 кв. м)		к/сәг	8,80	8,80
Вариант					
4а	Майданчыкларда туфрак йомшартып, катнаш урманнар зонасында культураларны дүрт мәртәбә (1 – 1 – 1 – 1) кулдан карау (2200 x 4 = 8800 данә)		к/сәг	72,16	102,08

Б. Дымлы наратлыктар һәм нарат катыш урманнар (яңа ярдәмче типлар)					
1.	1 x 1 м зурлыгындагы 1500 майданчыкны көрәк штыгы тирәнлегендә туфрагың йомшартып эзерләү – 1500 кв. м		к/сәг	127,80	177,00
2.	Вақытлыча казып кую һәм утыртуга эзерләү – 3000 данә.		к/сәг	3,03	3,03
3.	3000 чәккенне кул белән икешәр итеп майданга утырту		к/сәг	19,23	26,19
	Ике еллык нарат чәккеннәре		мең данә	3,00	3,00
4.	Культураларны дүрт мәртәбә (1 – 1 – 1 – 1) кулдан карау – 1500 кв. м майданда чәккеннәр тирәсендә үлән һәм шытымнарны чабу (1500 x 4 = 6000 кв. м)		к/сәг	24,0	24,0
Вариант					
4а	Майданчыктарда туфрак йомшартып, катнаш урманнар зонасында культураларны дүрт мәртәбә (1 – 1 – 1 – 1) кулдан карау (1500x4 = 6000 данә)		к/сәг	81,60	106,20
В. Яңа һәм дымлы ылыслылар катыш урманнар С2-3 (ачы жиләкле, катлаулы типлар)					
1.	Көрәк штыгы тирәнлегендә, 1x1 м күләмендәге 800 майданчыкның туфрагың кулдан йомшартып, кулдан эзерләү – 800 кв. м		к/сәг	68,16	94,40
2.	Вақытлыча казып кую һәм утыртуга эзерләү – 2400 данә.		к/сәг	2,42	2,42
3.	2400 чәккенне кул белән Зәр итеп майданга утырту		к/сәг	15,38	20,95
	Ике еллык чыршы чәккеннәре		мең данә	2,4	2,4
4.	Культураларны дүрт мәртәбә (1 – 2 – 2 – 1) кулдан карау – 800 кв. м майданда чәккеннәр тирәсендә үлән һәм шытымнарны чабу (800x6 = 4800 кв. м)		к/сәг	19,20	19,20
Вариант					
4б	Катнаш урманнар зонасында культураларны майданнарында туфрактарың эшкәртеп, алты мәртәбә (1-2-2-1) кулдан карау (800x6 = 4800 кв. м)		к/сәг	65,28	84,96
Чыгымнар сводкасы					
Аталышы			Үлч. бер.	Чыгымнар	

		Туфрак категориясе	
		жиңел	уртача
А. Саф һәм А2, В2 катнаш наратлыклар (нарат жиләклегә)			
Урман хужалыгы эшчеләре	к/сәг	71,98	95,13
Ике еллык нарат чәчкеннәре	мең данә	2,20	2,20
Вариант			
Урман хужалыгы эшчеләре	к/сәг	135,34	188,41
Ике еллык нарат чәчкеннәре	мең данә	2,20	2,20
Дымлы наратлыклар һәм нарат катыш урманнар (яңа ярдәмче типлар)			
Урман хужалыгы эшчеләре	к/сәг	174,06	230,22
Ике еллык нарат чәчкеннәре	мең данә	3,00	3,00
Вариант			
Урман хужалыгы эшчеләре	к/сәг	231,66	312,42
Ике еллык нарат чәчкеннәре	мең данә	3,00	3,00
В. Яңа һәм дымлы ылыслылар катыш урманнар С2-3 (ачы жиләкле, катлаулы типлар)			
Урман хужалыгы эшчеләре	к/сәг	105,16	136,97
Ике еллык нарат чәчкеннәре	мең данә	2,40	2,40
Вариант			
Урман хужалыгы эшчеләре	к/сәг	151,24	202,73
Ике еллык нарат чәчкеннәре	мең данә	2,40	2,40

№ 17 хисапнамә-технология картасы

Камылдан яңартулы кисенте урыннарында чәчкеннәр утырту һәм имән чикләвекләре чәчү юлы белән культуралар булдыру

Урман үсү шартлары тибы: саф һәм юеш наратлыклар, нарат катыш урманнар һәм ылыс катышлы урманнар – А2-3, В2-3, коры, саф, дымлы ылыс катышлы урманнар һәм бер генә токым ылыслы урманнар – С1-2, С3, Д1, Д2, Д3

Туфраклары: кәсле-кәсле-көлсу, комлы, ком катыш һәм ярым балчыклы, соры урман һәм кәсле-комлы һәм ярым балчыклы, селтеле кара туфраклар һәм кәллә ком катыш һәм ярым балчыклы, болын-кара туфраклы ком катыш ярым балчыклы һәм ярым балчык катыш комлы, черемәле-карбонатлы ярым балчыклы.

Төп токымнар: нарат, чыршы, карагай, имән (киң яфраклы урманнар зонасында).

Нарат культуралары наратлыкларда, нарат катыш урманнарда һәм ылыс катышлы урманнарда проектлана, чыршы һәм карагай – ылыс катышлы урманнарда, имән – бер токым ылыслы урманнарда.

1 гектарга исәпләмә

Эшләрнең аталышы	Үлч. бер.	Чыгымнар күләме		
		Туфрак категориясе		
		жинел	уртача	авыр
1	2	3	4	5
А. Саф наратлыклар һәм нарат катыш урманнар А2, А3, В2, В3				
1. Көрәк штыгы тирәнлегендә, 1x1 м күләмендәге 1400 майданчыкның туфрагын кулдан йомшартып, кулдан эзерләү – 1400 кв. м	к/сәг	119,28	165,20	–
2. 2860 мең чәчкенне вакытлы күмү һәм аларны утыртуга эзерләү	к/сәг	2,83	2,83	–
3. 2800 чәчкенне кул белән икешәр итеп майданга утырту	к/сәг	17,95	24,44	–
4. Үләннәрне юк итеп, майданчыкларда туфракны алты мәртәбә (2- 2- 2) кулдан йомшарту (1400x6 = 8400 данә)	к/сәг	114,24	148,68	–
Ике еллык нарат чәчкеннәре	мең данә	2,8	2,8	–
Б. Коры, саф һәм дымлы катлаулы чыршы һәм нарат урманнары – С1, С2, С3, Д1, Д2, Д3				
1. Көрәк штыгы тирәнлегендә, 1x1 м күләмендәге 1000 майданчыкның туфрагын кулдан йомшартып, кулдан эзерләү – 1000 кв. м	к/сәг	85,20	118,0	178,0
2. 3000 мең чәчкенне вакытлы күмү һәм утырту өчен эзерләү	к/сәг	3,03	3,03	3,03

Эшлэрнең аталышы	Үлч. бер.	Чыгымнар күлөмө		
		Туфрак категориясе		
		жинел	уртача	авыр
1	2	3	4	5
3. 3000 чәчкенне кул белән Зәрләп майданга утырту Ике еллык чыршы чәчкеннәре	к/сәг мең данә	19,23 3,00	26,19 3,00	26,19 3,00
Вариант				
1000 майданчыкта (Зәр чокыр) чокырларга Зәр данә имән чикләвеге утырткан өчен – 3000 утырту урыны Имән чикләвеге	к/сәг кг мең данә	– –	15,15 27	18,00 27
Үләннәрне юк итеп, майданчыкларда туфракны 4-8 мәртәбә (2- 2- 2-2) кулдан йомшарту (1000x8 = 8000 данә)	к/сәг	108,80	141,60	196,80
Чыгымнар сводкасы				
А. Саф һәм дымлы наратлыклар һәм катлаулы ылыслы урманнар – А2, А3, В2, В3				
Урман хужалыгы эшчеләре Ике еллык нарат чәчкеннәре	к/сәг мең данә	254,30 2,8	341,15 2,8	–
Б. Кору, саф һәм дымлы катлаулы нарат һәм чыршы урманнары – С1, С2, С3, Д1, Д2, Д3				
Урман хужалыгы эшчеләре Ике еллык чыршы чәчкеннәре	к/сәг мең данә	216,26 3,00	288,82 3,00	404,02 3,00
Вариант Урман хужалыгы эшчеләре Имән чикләвеге	к/сәг кг	– –	274,75 27,0	392,80 27,0

Төп өстен. итү-че токым	Урман типлары төркемнәре																				
	С бел.	С бр.	С чер	С пр.	С сф.д.	С тр.лп	С к.ч.	С слж.	С т.ос	е бр.	е ч.	е пр.	е сф.д.	Е слж.	е к.	Д слж.	Д пм.	Б ос	Б т.ос.	Олыш	Тал
1	2	3	4	5	6	7	8	9	10	11	12	13	14	15	16	17	18	19	20	21	22
3. Шытым саклау																					
Н, Ю	-	+	+	-	-	+	+	-	-												
Ч, П									-	+	-	-	+	-							
И, Кч, Өр Элмә															-	-					
Б		-	+	-		+	+	-	-	+	-	-	-		-	-					
Ус, Т			+	-		+	+	-	-	+	-	-	-		-	-					
Юкә						-	-	-						-	-	-					
Кара з.																					-
Тал аг.																					
4. Урман культуралары																					
Н, Ю	+	+	+	-	-	+	+	+	+												
Ч, П										+	+	-	-	+	+						
И, Кч, Өр Элмә																+	-				
Б		+	+	-	-	+	+	+	+	+	+			+	+	+					
Ус, Т			+	-	-	+	+	+	+	+	+			+	+	+					
Юкә								+		+						+					
Кара з.																					-
Тал аг.																					-

Искәрмәләр: +- киңәш ителүче чара;

-- киңәш ителми торган чара;

буш графа – әлеге токым бу урман типларының төркемнәренә хас түгел.

2.18. Урман үсү зоналары һәм урманлы районнар буенча урманнардан файдалануга карата таләпләрнең үзенчәлекләре

РФ ТРЭМның «Россия Федерациясендә урман үсү зоналары исемлеген һәм Россия Федерациясе Урманлы районнар исемлеген раслау турында» 2014 ел, 18 август, № 367 боекы нигезендә Урманчылыкның барча территориясе Россия Федерациясенә Европа өлешендәге урман-дала зонасының урман-дала районында урнашкан.

Бүлектә китерелгән нормативлар Россия Федерациясенә Европа өлешендәге урман-дала зонасының урман-дала районына туры килә.

3 БҮЛЕК. УРМАННАРДАН ФАЙДАЛАНУДА ЧИКЛЭМЭЛЭР

3.1. Урманнарның максатчан билгеләнеш төрлөрө буенча чиклэмэләр

Урманнарны максатчан билгеләнеш төрлөрө һәм яклаучы урман категорияләре буенча чикләүләр 18 таблицада китерелде.

18 таблица.

Урманнарның максатчан билгеләнеш төрлөрө буенча чиклэмэләр

№ п/п	Урманнарның максатчан билгеләнеше	Урманнардан файдалануда чиклэмэләр
1	2	3
1.	Су саклау зоналарында урнашкан урманнар	Тыела: 1) урман утыртмаларын тоташ кисү; 2) урманнарны саклау һәм яклау өчен, шул исәптән фәнни максатларда агулы химия препаратлары куллану; 3) авыл хужалыгы алып бару, умартачылык һәм печән чабудан гайре; 4) урман плантацияләре утырту һәм эксплуатацияләү, урман эшкәртү инфраструктурасы ясау; 5) капитал төзелеш объектлары урнаштыру, линияле объектлардан, гидротехника корылмаларынан һәм углеводородлы чимал ятмаларын геологик өйрәнү һәм эшләү буенча эшләр башкаруга бәйле объектлардан тыш.
2.	<p>Табигый һәм башка төр объектларны яклау вазыйфасын үтәүче урманнар</p> <p>Россия Федерациясе субъектлары милкендәге, гомуми файдаланудагы тимер юл, гомуми файдаланудагы федераль автомобиль юллары, гомуми файдаланудагы автомобиль юллары буйларында урнашкан яклаучы урман полосалары</p> <p>а) урман-парк зоналары</p>	<p>Урман утыртмаларына тоташ кисүләр үткөрү тыела.</p> <p>Тыела: 1) техник регламентта каралганнан кинчрәк итеп линияле корылмалар кисү; 2) урман түшәмәсен белән мүк жыю һәм эзерләү.</p> <p>Тыела: 1) урманнарны саклау һәм яклау өчен, шул исәптән фәнни максатларда агулы химия препаратлары куллану; 2) аучылык хужалыгы өлкәсендә эшчәнлек төрлөрөн гамәлгә ашыру; 3) авыл-хужалыгы алып бару; 4) файдалы казылма ятмаларын эшләү; 5) капитал төзелеш объектларын урнаштыру,</p>

№ п/п	Урманнарның максатчан билгеләнеше	Урманнардан файдалануда чикләмәләр
1	2	3
	б) яшел зоналар	<p>линияле объектлардан һәм гидротехника корылмаларыннан тыш;</p> <p>б) урман плантацияләрен утырту һәм эксплуатацияләү, урман эшкәртү инфраструктурасы ясау.</p> <p>Тыела:</p> <p>1) урманнарны саклау һәм яклау өчен, шул исәптән фәнни максатларда агулы химия препаратлары куллану;</p> <p>2) аучылык хужалыгы өлкәсендә эшчәнлек төрләрен гамәлгә ашыру;</p> <p>3) авыл хужалыгы алып бару, печән чабу һәм умартачылыктан гайре, шулай ук печән чабу һәм умартачылык максатларында коймалар кую;</p> <p>4) файдалы казылма ятмаларын эшләү;</p> <p>5) капитал төзелеш объектлары урнаштыру, гидротехника корылмаларыннан, элемент линияләреннән, электрүткәргеч линияләрдән, жир асты торбаүткәргечләреннән гайре;</p> <p>б) урман плантацияләрен утырту һәм эксплуатацияләү, урман эшкәртү инфраструктурасы ясау.</p>
3.	Кыйммәтле урманнар	<p>Урман үрентеләрен тоташ кисүләп тыела, сайланма кисүләп үзләренә яклау урманнарының максатчан билгеләнешен саклауны тәмин итә торган үзлекләрен югалта баручы урман утыртмаларын алмаштыруны тәмин итмәгән очраклардан тыш.</p> <p>Тыела:</p> <p>1) капитал төзелеш объектлары урнаштыру, линияле объектлардан һәм гидротехника корылмаларыннан тыш;</p> <p>2) урман плантацияләре утырту һәм эксплуатацияләү, урман эшкәртү инфраструктурасы ясау.</p>
4.	Эксплуатация урманнары	Урманнардан файдалануның барлык төрләре дә рөхсәт ителә.

3.2. Махсус якланучы урман кишәрлеге төрләре буенча чикләмәләр

Махсус якланучы урман кишәрлекләренә хокукый режимы РФ Урман кодексының 102, 107 ст., Рослесхозның «Су саклау зоналарында урнашкан урманнарны, табигый һәм башка төрле объектларны яклау вазыйфасын үтәүче урманнарны, кыйммәтле урманнарны, шулай ук махсус якланучы урман кишәрлекләрендә урнашкан урманнарны файдалану, саклау, яклау, торгызу үзенчәлекләрен раслау турында» 2010 ел, 14 декабрь, № 485 боекы (алга таба – Үзенчәлекләр) белән регламентлана.

Махсус якланучы урман кишәрлекләрендә аларның максатчан билгеләнеше белән файдалы үзлекләренә ярашмаган эшчәнлекне гамәлгә ашыру тыела.

Махсус якланучы урман кишәрлекләре төрләре буенча чикләмәләр 19 таблицада күрсәтелде.

19 таблица.

Махсус якланучы урман кишәрлеге төрләре буенча чикләмәләр

№ п/п	Махсус якланучы урман кишәрлекләре төрләре	Урманнардан файдалануда чикләмәләр
1	2	3
1.	<p>Су объектлары, чокыр сөзәклекләрендә урнашкан ярсаклагыч, туфраксаклагыч урман кишәрлекләре.</p> <p>Яр буендагы яклагыч полосаларның чикләрендә урнашкан урман кишәрлекләре, аларның киңлекләре: капма-каршы яки нульле авышлыгы булган су яры өчен – 30 м; өч градуска кадәрле авышлыгы булган су объекты яры өчен – 40 м; өч һәм аннан югары градуслы авышлыгы булган су объекты яры өчен – 50 м; су үтә торган сазларның һәм су жыелып тора торган күлләрнең һәм тиешле су агымнары чикләрендә урнашканнар өчен – 50 м;</p> <p>Чокыр сөзәклегендә урнашкан, чокыр кырыена тоташучы урманнар һәм 50 метрга кадәрге киңлектәге урман полосалары.</p>	<p>Тыела:</p> <ul style="list-style-type: none"> - тоташ кисүләр уздыру, РФ УК 17 ст. 4 өл., 21 ст. 5.1 өл. каралган очрактардан тыш; – урман эшкәртү инфраструктурасы төзү; – урман плантацияләре ясау; – авыл хужалыгы алып бару, умартачылыктан һәм печән чабудан тыш; – капитал төзелеш объектларын урнаштыру, линияле объектлардан һәм гидротехника корылмаларынан тыш; – элеге урман районында табигый шартларда үсеп китә алмаган агачлар, куаклар, лаианалар, башка урман үсемлекләре төрләренең (токимнарының) интродукциясе. <p>Сайланма кисүләргә бары тик һәлак булган һәм зарарланган урман утыртмаларына карата гына башкарырга ярыш. Даими урман-орлык кишәрлекләрендә агач токимнарының жимеш бирүен карап тоту тәртибендә сайланма кисүләргә башкару рөхсәт ителә.</p>
2.	<p>Урмансыз киңлекләр белән чиктәш урман авызлары. Урмансыз жирләрдән 100 м ераклыкта урнашкан, урман кырыеннан кимендә 1,5-2,0 см ераклыктагы урман авызлары.</p>	
3.	<p>Даими урман-орлык кишәрлекләре. Югары сыйфатлы табигый урманнарның һәм урман культураларының озак вакыт дәвамында кыйммәтле чөчүлек сыйфатына ия булган агач токимнары орлыкларын алу һәм даими эзерләү өчен формалаштырылган югары житештерүчәнлекле кишәрлекләре.</p>	
4.	<p>Халыкара Кызыл китапка, РФ Кызыл китабына һәм РФ субъектларының Кызыл китапларына кертелгән реликтив һәм эндемик үсемлекләре булган урман</p>	

№ п/п	Махсус якланучы урман кишәрлекләре төрләре	Урманнардан файдалануда чикләмәләр
1	2	3
	кишәрлекләре.	
5.	Сирәк һәм югалу куркынычы янаган кыргый жәнлекләрнең яшәү урыннары. Халыкара Кызыл китапка, РФ Кызыл китабына һәм РФ субъектларының Кызыл китапларына кертелгән сирәк һәм югалу куркынычы янаган кыргый жәнлекләрнең яшәү урыннары булган урман кишәрлекләре.	
6.	Тьюлыклы урман кишәрлекләре. Озак вакыт дәвамында табигый юл белән формалашкан, хужалык эшчәнлегә һәм рекреацияләү эшчәнлегә нәтижәсендә аз жимерелгән, 100-150 гектар майданлы, дәүләт табигый тьюлыклары һәм милли паркларның тьюлык зоналары чикләренә керми торган урман кишәрлекләре.	Тьюлыклы урман кишәрлекләрендә түбәндәгеләр рөхсәт ителми: 1) урман утыртмаларын кисү; 2) урманнарны саклау һәм яклау өчен, шул исәптән фәнни максатларда агулы химия препаратлары куллану; 3) авыл-хужалыгы алып бару; 4) файдалы казылма ятмаларын эшләү; 5) капитал төзелеш объектлары урнаштыру. 6) урман эшкәртү инфраструктурасы ясау; 7) урман плантацияләре ясау.
7.	<p>Бүтән махсус якланучы урман кишәрлекләре:</p> <p>Тау районнарында урмансыз кинлекләр белән чиктәш жирдә аның өске чиге буйлап 200 м кинлектәге урман кинлекләре.</p> <p>Урмансыз кинлекләрдәр арасында урнашкан 100 га кадәр урман кишәрлекләре.</p> <p>Тау районнарында 100-200 м кинлектәге полосалар, жирле шартларга бәйле рәвештә, 2,5 мең га артык майданда су жыю чикләре буенча дулкыннар һәм субүләрләр буенда урнашкан, 20° градустан артык дулкыннар һәм субүләрләр барлыкка китерә торган.</p> <p>Сөзәклек экспозициясенә бәйсез рәвештә 30° текә урыннар авышлыкларындагы урман кишәрлекләре.</p> <p>Дәүләт табигать заказниклары һәм башка махсус сакланучы табигать территорияләре чикләрендәге, майданнары аларны барлыкка китергәндә билгеләнә торган урман кишәрлекләре (МСТТ аерым урман кишәрлекләрендә файдалану режимы</p>	<p>Тыела:</p> <p>- тоташ кисүләр уздыру, РФ УК 17 ст. 4 өл., 21 ст. 5.1 өл. каралган очрактан тыш; – урман эшкәртү инфраструктурасы төзү; – урман плантацияләре ясау; – авыл хужалыгы алып бару, умартачылыктан һәм печән чабудан тыш; – капитал төзелеш объектларын урнаштыру, линияле объектлардан һәм гидротехника корылмаларыннан тыш; – әлеге урман районында табигый шартларда үсеп китә алмаган агачлар, куаклар, лаианалар, башка урман үсемлекләре төрләренә (токимнарының) интродукциясе. Сайланма кисүләрне бары тик һәлак булган һәм зарарланган урман утыртмаларына карата гына башкарырга ярый. Даими урман-орлык кишәрлекләрендә агач токимнарының жимеш бирүен карап тоту тәртибендә сайланма кисүләрне башкару рөхсәт ителә.</p>

№ п/п	Махсус якланучы урман кишәрлекләре төрләре	Урманнардан файдалануда чикләмәләр
1	2	3
	<p>башка территориягә караганда катгый урнаштырылганда).</p> <p>Мәйданнары аларны барлыкка китергәндә билгеләнә торган, әмма федераль эһәмияттәге махсус сакланылучы табигать территорияләре чикләре буйлап кимендә 1000 м киңлектәге полосалы саклау зоналары чикләрендәге урман кишәрлекләре.</p> <p>Көртлекләрнең гөлдәрәү урыннары тирәли 300 м радиустагы урман кишәрлекләре, 10 мең га урманга 3 тән артык шундый урман кишәрлеге исәбеннән.</p> <p>Елганың яисә кондызлар яши торган бүтән су объектының һәр яры буйлап 100 м киңлектәге урман полосалары.</p> <p>бал бирә торган кишәрлекләр (өлгереп килүче, өлгергән һәм картайган урман үсентеләре, даими умартачылыктар тирәли 3 чм радиуста юкә һәм ак сәрби өстенлек итә торган урманнар).</p> <p>агачларны даими рәвештә жентекләп үлчәү һәм озак чорда агач-куак үсентеләре белән капланган урында урман корылышы яисә урман хужалыгы тамгалары белән төзекләндерелгән һәм урман корылышы планшетларына кертелгән үсентеләрне төгәл чагылдыру өчен билгеләнгән даими сынау мәйданнары.</p> <p>Шифаханәләр, балалар лагерьлары, ял йортлары, пансионатлар, туристлык базалары һәм башка дөвалау һәм савыктыру учреждениеләре тирәли иң күбе 1 чакрым радиуста (дөвалау-савыктыру урыннарын шифаханә (тау шифаханәсе) саклау округларының беренче, икенче һәм өченче зоналарында яисә урман хужалыгын алып баруның һәм урманнардан файдалануның шундый ук режимы булган яклаучы урманнарның бүтән категорияләренә караучы урманнарда урнашмаган булсалар, алар бүленәләр.</p> <p>жирле шартларга карап, федераль яисә төбәк туристлык маршрутыннан һәр якка</p>	

№ п/п	Махсус якланучы урман кишәрлекләре төрләре	Урманнардан файдалануда чикләмәләр
1	2	3
	таба 100 метрдан 250 метрга кадәр киңлектәге урман полосалары. Авыл торак пунктлары һәм бакчачылык ширкәтләре тирәли 1 км киңлектәге урман кишәрлекләре.	

Искәрмә. Махсус якланучы урман кишәрлекләре урнашкан жир һәм аларның мәйданы урманнар коруны проектлаганда күрсәтелә.

3.3. Урманнардан файдалану төрләре буенча чикләмәләр

Урманнардан файдалану төрләре буенча чикләмәләр 19.1 таблицада китерелде.

19.1 таблица.

Урманнардан файдалану төрләре буенча чикләмәләр

№ п/п	Урманнардан рөхсәтле файдалану төрләре	Урманнардан файдалануда чикләмәләр
1	2	3
1.	Агач эзерләү	Файдалану өчен исәпкә алынган диләнкене (агач материалы алуның мөмкин булган күләменнән) артып китә торган күләмдә, шулай ук кисентеләрнең яшен бозып, агач материалы эзерләү тыела. (РФ УК 29 ст. 4 өл.) Россия Табигать министрлыгының 2016 ел, 13 сентябрь, № 474 боерыгы белән расланган Агач материалы эзерләү кагыйдәләре нигезендә: а) елга һәм чишмә үзәннәрен сөйрәмә жир трассалары һәм урман юллары сыйфатында куллану рөхсәт ителми; б) диләнкедән читтә урман утыртмаларын, үсемчелек катламын һәм туфракларны зарарлау, урманнарны сәнәгать һәм башка төрле калдыклар белән чүпләү рөхсәт ителми; в) юлларны, күперләрне һәм ызаннарны, шулай ук киптерүче челтәрне, юл, гидромелиоратив һәм башка корылмаларны, су агымнарын, чишмәләрне, елгаларны саклау мөһим; г) аударылыган һәм асылынып төшкән, киселгән агачларны (киселгән һәм диләнкедә калдырылган агачларны исәпкә алып) калдыру, сакланарга тиешле яшь шытымны зарарлау яисә һәлак итү тыела. д) чик, квартал, диләнке баганаларын һәм башкаларын, агачларда һәм түмәрләрдәге тамгаларны, ярлыкларны һәм саннарны бетерү яисә зарарлау тыела; е) кисүгә тиешле булмаган һәм Россия Федерациясенен Агач материалы эзерләү кагыйдәләре һәм урман

№ п/п	Урманнардан рөхсәтле файдалану төрләре	Урманнардан файдалануда чикләмәләр
1	2	3
		<p>законнары нигезендә сакланырга тиешле агачларны, шул исәптән орлык бирү чыганаclarын һәм плюс агачларын кисү һәм зарарлау тыела;</p> <p>ж) рөхсәт ителгән вакыты (рөхсәт ителгән кичектереп торуларны исәпкә алып) тәмамлангач агач эзерләү, шулай ук файдалану хокукы туктатылгач яисә тәмамлангач агач эзерләү рөхсәт ителми;</p> <p>з) билгеләнгән вакытына (рөхсәт ителгән кичектереп торуларны исәпкә алып) алып чыгылмаган агачны диләнкедә калдыру рөхсәт ителми;</p> <p>и) диләнке ясауның технологик картасында каралмаган урыннарда агач чыгару, тарттыру рөхсәт ителми;</p> <p>к) диләнке чистарту эшләрен үтәмәү яисә вакытында үтәмәү рөхсәт ителми;</p> <p>л) сөйрәмә жирләрдән һәм төяү майданнарыннан кала, туфракның өске уңдырышлы катламын юк итү рөхсәт ителми;</p> <p>Диләнкеләрдә агач эзерләгәндә яшәргә яраклы, аларның табигый ареалы чикләрендә үсеп китүче (әгәр тиешле агач токымының урманнар составындагы майданы өлеше урманчылык майданының 1 процентыннан артып китмәсә) кыйммәтле агач токымнарын (имән, бук, корычагач, эрбет, юкә, күг, элмә, кара зирек, чәчә торган каштан) кисү рөхсәт ителми.</p> <p>Россия Федерациясе Кызыл китабына, Татарстан Республикасы Кызыл китабына кертелгән зат төрләре сакланырга тиешле.</p> <p>Агач эзерләгәндә урман утыртмалары агачлары составында өч һәм аннан да күбрәк берәмлектә эрбет булган, өлгергән, картайган урман утыртмаларын кисү рөхсәт ителми.</p>
2.	Чәер эзерләү	<p>Түбәндәгеләргә кирт салу тыела:</p> <p>а) юкка чыгарганчыга кадәр зарарлы организм чыганаclarында урнашкан урман утыртмаларына;</p> <p>б) урман янгыннары, зарарлы организмнар һәм башка тискәре факторлар нәтижәсендә зарарланган һәм зәгыйфьләнгән урман утыртмаларына;</p> <p>в) Россия Федерациясе законнары нигезендә агач эзерләү максатында өлгергән һәм картайган урман утыртмаларын тоташ яки сайланма кисүләр рөхсәт ителмәгән урманнардагы урман утыртмаларына;</p> <p>г) даими урман-орлык кишәрлекләрендә, урман-орлык плантацияләрендә, генетика резервацияләрендә урнашкан урман утыртмаларына, шулай ук плюс агачларына, орлыклыкларга, орлык чәчәклекләренә һәм полосаларына (2012 ел, 24 гыйнвар, № 23 Рослесхоз боерыгы белән расланган Чәер эзерләү кагыйдәләренә</p>

№ п/п	Урманнардан рөхсәтле файдалану төрләре	Урманнардан файдалануда чикләмәләр
1	2	3
		7 пункты).
3.	Агач булмаган урман ресурслары эзерләү һәм жыеп алу	<p>Агач булмаган урман ресурслары эзерләү һәм жыеп алу өчен үсемлекләрнең түбәндәге төрләрен куллану тыела:</p> <ul style="list-style-type: none"> – Россия Федерациясе Кызыл китабына һәм Татарстан Республикасы Кызыл китабына кертелгәннәрне; – наркотик матдәләр дип танылучыларны; – агачын эзерләү рөхсәт ителми торган агачларның һәм куаклыкларның төрләре (токымнары) исемлегенә кертелгәннәрне. <p>Агач булмаган урман ресурслары эзерләү һәм жыеп алу чикләнергә яки радиоактив матдәләр белән пычранган районнарда билгеләнгән тәртиптә тыелырга мөмкин. 2011 ел, 05 декабрь, № 512 Рослесхоз боерыгы белән расланган Агач булмаган урман ресурсларын эзерләү һәм жыеп алу кагыйдәләре нигезендә:</p> <ul style="list-style-type: none"> – эрозиягә каршы урманнарда; су объектлары, чокыр авышлыклары буйларында урнашкан ярсаклагыч һәм туфраксаклагыч урман кишәрлекләрендә, шулай ук тулылыгы 0,8-1,0гә тигез булган яшь агачларда һәм йомылмаган урман культураларында түмәр сагызын эзерләү рөхсәт ителми (13 пункт); – агачларны туз эзерләү өчен кисү тыела (14 пункт); – урманнарда табигый һәм башка төрле объектларны яклау вазыйфасын үтәүче урман түшәмәләрен қыярга рөхсәт ителми (20 пункт).
4.	Азык-төлек урман ресурслары эзерләү һәм дару үләннәре жыю	<p>Төрләре Кызыл китапка, Татарстан Республикасы Кызыл китабына кертелгән яки наркотик матдәләр булып саналган гөмбәләренә һәм кыргый үсүче үсемлекләренә эзерләү һәм жыеп алу рөхсәт ителми. Азык-төлек урман ресурслары эзерләү һәм дару үләннәре жыеп алу радиоактив матдәләр белән пычранган районнарда билгеләнгән тәртиптә чикләнергә мөмкин. 2011 ел, 05 декабрь, № 511 Рослесхоз боерыгы белән расланган Азык-төлек урман ресурслары эзерләү һәм дару үләннәрен жыеп алу кагыйдәләре нигезендә:</p> <ul style="list-style-type: none"> – жимеш бирә торган агачларны кисү һәм жимешләр эзерләү өчен ботакларны кискәләү тыела (14 пункт); – чикләвекләр эзерләгәндә агачларны һәм куакларны кисү, шулай ук агачларга һәм куакларга зыян сала торган ысулларны куллану тыела (15 пункт); – гөмбәләр эзерләү аларның ресурсларын саклауны тәмин итүче ысуллар белән башкарылырга тиеш (16 пункт); – каен суты эзерләү өлгергән урман кишәрлекләрендә кисәренә кимендә 5 ел калгач рөхсәт ителә (17 пункт); – башка төрле азык-төлек ресурслары эзерләү аларның

№ п/п	Урманнардан рөхсәтле файдалану төрләре	Урманнардан файдалануда чикләмәләр
1	2	3
		үрентеләре торышына зыян салмый торган ысуллар белән башкарылырга тиеш; үсемлекләргә тамырлары белән өзеп алырга, яфракларына (ботакларына) һәм тамырларына зыян салырга рөхсәт ителми (18 пункт).
5.	Аучылык хужалыгы өлкәсендә эшчәнлек төрләрен гамәлгә ашыру	Яшел зоналарда һәм урман-парк зоналарында, шулай ук шәһәр урманнары территорияләрендә аучылык хужалыгы өлкәсендәге эшчәнлек төрләрен гамәлгә ашыру тыела (РФ УК 105 ст. 3 өл. 2 пункты).
6.	Авыл хужалыгы алып бару	<p>Су саклау зоналарында урнашкан урманнарда, печән чабу һәм умартачылыктан гайре, авыл хужалыгы алып бару тыела (РФ УК 104 ст. 1 өл. 3 п.).</p> <p>Яклаучы урманнарның яр буе чикләрендәге жирләргә сөрү, авыл хужалыгы хайваннарын көтү һәм алар өчен жәйге лагерьлар, ванналар оештыру тыела (РФ Су кодексының 65 ст. 17 өл 1, 3 пунктлары).</p> <p>Урман-парк зоналарында авыл хужалыгы алып бару тыела (РФ УК 105 ст. 3 өл. 3 п.).</p> <p>Яшел зоналарда, печән чабу һәм умартачылыктан, шулай ук печән чабу һәм умартачылык максатларында киртәләп алулардан гайре, авыл хужалыгы алып бару тыела (РФ УК 105 ст. 5 өл. 2 пункты).</p> <p>Шәһәр урманнарында авыл хужалыгы алып бару тыела (РФ УК 105 ст. 5.1 өл.).</p> <p>Тыюлыклы урман кишәрлекләрендә авыл хужалыгы алып бару тыела (РФ УК 107 ст. 2 өл.).</p> <p>Махсус якланучы урман кишәрлекләрендә, тыюлыклы урман кишәрлекләреннән гайре, печән чабу һәм умартачылыктан кала, авыл хужалыгын алып бару тыела (РФ УК 107 ст. 2.1 өлеше).</p>
7.	Фәнни-тикшеренү эшчәнлеген, мәгариф эшчәнлеген гамәлгә ашыру	<p>Урманнарны фәнни-тикшеренү һәм мәгариф эшчәнлегенә өчен файдаланганда түбәндәгеләр рөхсәт ителми:</p> <p>а) тапшырылган урман кишәрлегеннән читтә урман утыртмаларын, үсемлекләр капламын һәм туфрак зарарлау;</p> <p>б) тапшырылган урман кишәрлеген һәм аның чикләрендәге территорияләргә төзелеш һәм көнкүреш калдыклары, агач калдыклары, бүтән калдыклар белән чүпләү;</p> <p>в) тапшырылган урман кишәрлегенә майданнарын һәм аннан читтәге территорияләргә химик һәм радиоактив матдәләр белән пычрату (2011 ел, 23 декабрь, № 548 Рослесхоз боерыгы белән расланган Урманнардан фәнни-тикшеренү эшчәнлеген, мәгариф эшчәнлеген гамәлгә ашыру өчен файдалану кагыйдәләренең 9 пункты).</p> <p>Агулы химик препаратлар куллану тыела (РФ УК 103 ст. 5 өл, 104 ст. 1 өл., 105 ст. 3 өл. 1 п.).</p>

№ п/п	Урманнардан рөхсәтле файдалану төрләре	Урманнардан файдалануда чикләмәләр
1	2	3
8.	Рекреация эшчәнлеген гамәлгә ашыру	<p>Рекреация эшчәнлеген гамәлгә ашыру өчен тапшырылган урман кишәрлекләрендә табигый ландшафтлар, хайваннар дөньясы объектлары, су объектлары сакланырга тиеш (РФ УК 41 ст. 3 өл.). 2012 ел, 21 февраль, № 62 Рослесхоз боерыгы белән расланган Урманнардан рекреация эшчәнлеген гамәлгә ашыру өчен файдалану кагыйдәләре нигезендә:</p> <ul style="list-style-type: none"> – рекреацияләү эшчәнлеген гамәлгә ашыру өчен урманнардан файдалану әйләнә-тирә мохиткә һәм кеше сәламәтлегенә зыян китерми торган ысуллар ярдәмендә башкарыла (6 пункт); – вакытлы корылмаларны, физкультура-савыктыру, спорт һәм спорт-техника корылмаларын вакытлыча урнаштыру барыннан элек агачсыз һәм куаксыз урыннарда, ә мондый урыннар булмаганда – артык кыйммәтле булмаган агачлар белән капланган, урманнарны үзләштерү проектында билгеләнгән урыннарда рөхсәт ителә (8 пункт).
9.	Урман плантацияләре утырту һәм аларны эксплуатацияләү	<p>Плантация ясау максатларында түбәндәгеләрне файдалану рөхсәт ителми:</p> <ul style="list-style-type: none"> а) су саклау зоналарында урнашкан урманнарны; б) табигый һәм башка төрле объектларны яклау вазыйфасын үтәүче урманнарны; в) кыйммәтле урманнарны; г) махсус якланучы урман кишәрлекләрендә урнашкан урманнарны (2010 ел, 14 декабрь, № 485 Рослесхоз боерыгы белән расланган Су саклау зоналарында урнашкан урманнарны, табигый һәм башка төрле объектларны яклау вазыйфасын үтәүче урманнарны, кыйммәтле урманнарны, шулай ук махсус якланучы урман кишәрлекләрендә урнашкан урманнарны файдалану, саклау, яклау, торгызу үзенчәлекләренен 30 пункты).
10.	Жимешле, жиләкле, декоратив урман үсемлекләре, дару үләннәре үстерү	<p>2011 ел, 05 декабрь, № 510 Рослесхоз боерыгы белән расланган Урманнардан жимешле, жиләкле, декоратив урман үсемлекләрен, дару үләннәрен үстерү өчен файдалану кагыйдәләре нигезендә:</p> <ul style="list-style-type: none"> – жимешле, жиләкле, декоратив урман үсемлекләрен, дару үләннәрен үстерү өчен, беренче чиратта, урман фонды жирләре составындагы урмансыз жирләр, шулай ук урманга әверелмәгән диләнкеләр, аланнарны һәм аларга урман культураларын утыртканчы урманның табигый торгызылуы мөмкин булмаган башка урман үсемлекләре белән капланмаган жирләр; рекультивацияләнергә тиешле (эшләнелгән торфлыклар һ.б.) (11 пункт) жирләр файдаланыла. – жимешле, жиләкле, декоратив урман үсемлекләрен,

№ п/п	Урманнардан рөхсәтле файдалану төрләре	Урманнардан файдалануда чикләмәләр
1	2	3
		дару үләннәрен –үстерү өчен үзгәртеп коруга билгеләнмәгән, азкыйммәтле утыртма кишәрлекләре файдаланылырга мөмкин (12 пункт); РФ УК 60.15 статьясы нигезендә Россия Федерациясе Кызыл китабына, Татарстан Республикасы Кызыл китабына кертелгән үсемлек төрләре очрый торган урман кишәрлекләреннән жимешле, жыләкле, декоратив урман үсемлекләрен, дару үләннәрен үстерү өчен файдалану тыела.
11.	Урман үсемлекләренен утырту материалын (үрентеләр, чәчкеннәр) үстерү	2011 ел, 19 июль, № 308 Рослесхоз боерыгы белән расланган Урманнардан урман үсемлекләренен утырту материалын үстерү өчен файдалану кагыйдәләре нигезендә: – урман үсемлекләренен утырту материалын (үрентеләр, чәчкеннәр) үстерү өчен, иң беренче чиратта, урман фонды жирләре составындагы урман белән капланмаган жирләренә, шулай ук урмансыз диләнкеләренә, аланнарны һәм башка, урман үсемлекләре белән капланмаган, урман урнашкан бүтән категория жирләре файдаланыла (11 пункт); – урман үсемлекләренен утырту материалын (үрентеләр, чәчкеннәр) үстерү өчен урман үсемлекләренен яхшыртылган һәм сортлы орлыклары, яки, әгәр андый орлыклар булмаса, урман үсемлекләренен нормаль орлыклары кулланыла (12 пункт); – урман үсемлекләренен утырту материалын (үрентеләр, чәчкеннәр) үстерү өчен урман үсемлекләренен районнарда бүленмәгән орлыкларын, шулай ук сыйфаты тикшерелмәгән урман үсемлекләре орлыкларын, чәчүлекләрен һәм башкаларын куллану тыела (13 пункт); – Россия Федерациясе Кызыл китабына, Россия Федерациясе субъектлары кызыл китапларына кертелгән үсемлек төрләре очрый торган урман кишәрлекләрен урман утыртмаларының утырту материалын (үрентеләр, чәчкеннәр) үстерү өчен файдалану Россия Федерациясе Урман кодексының 60.15 статьясы нигезендә тыела.
12.	Жир асты байлыкларын геологик өйрәнү буенча эшләр башкару, файдалы казылма ятмаларын эшләр	Яшел зоналарда һәм урман-парк зоналарында, шулай ук шәһәр урманнары территорияләрендә файдалы казылма ятмаларын эшләр тыела (РФ УК 105 ст. 3 өл. 4 п.). Урманнарда жир асты байлыкларын геологик өйрәнү буенча эшләр башкару, файдалы казылма ятмаларын эшләр максатларында файдаланганда түбәндәгеләр рөхсәт ителми: а) бульдозер ярдәмендә агачлар аудару һәм урман кишәрлекләрен агач үсемлекләреннән чистарту, чик буе

№ п/п	Урманнардан рөхсәтле файдалану төрләре	Урманнардан файдалануда чикләмәләр
1	2	3
		<p>полосаларын һәм урман авызларын агач калдыклары белән чүпләү, урман авызындагы агач кәүсәләрен һәм скелет тамырларын зарарлау, жәйге чорда яна киселгән агачларны махсус чараларсыз гына урманда саклау;</p> <p>б) урман утыртмаларын суга батыру һәм озак итеп су бастыру;</p> <p>в) бирелгән урман кишәрлегеннән читтә урман утыртмаларын, үсемлекләр капламын һәм туфракны зарарлау;</p> <p>г) урманнарны төзелеш, сәнәгать, агач, көнкүреш һәм бүтән калдыклар, чүпләр белән чүпләү;</p> <p>д) бирелгән урман кишәрлеге мәйданын һәм аның чикләрендәге территорияләрне химик һәм радиоактив матдәләр белән пычрату;</p> <p>е) ирекле, билгеләнмәгән маршрутлар буйлап, шул исәптән урман кишәрлегеннән читтә транспорт чараларында һәм бүтән механизмнарда йөрү (2010 ел, 27 декабрь, № 515 Рослесхоз боерыгы белән расланган Урманнардан жир асты байлыкларын геологик өйрәнү буенча эшләр башкару, файдалы казылма ятмаларын эшләү буенча файдалану тәртибенең 18 пункты).</p>
13.	Сусаклагычлар һәм башка төрле ясалма су объектлары, шулай ук гидротехника корылмалары һәм махсуслаштырылган портлар төзү һәм эксплуатацияләү	Тыюлыклы урман кишәрлекләрендә сусаклагычлар һәм башка төрле ясалма су объектлары, шулай ук гидротехника корылмалары һәм махсуслаштырылган портлар төзү һәм эксплуатацияләү тыела (РФ УК 107 ст. 2 өл. 5 п.).
14.	Линияле объектлар төзү, реконструкцияләү, эксплуатацияләү	<p>Урманнарны линияле объектлар төзү, үзгәртеп кору һәм эксплуатацияләү өчен файдаланганда түбәндәгеләр рөхсәт ителми:</p> <p>а) тапшырылган урман кишәрлегеннән читтә урман утыртмаларын, үсемлекләр капламын һәм туфрак зарарлау;</p> <p>б) тапшырылган урман кишәрлеген һәм тапшырылган урман кишәрлегеннән читтәгә янәшә урнашкан территорияләрне төзелеш һәм көнкүреш калдыклары, агач калдыклары, бүтән калдыклар белән чүпләү;</p> <p>в) тапшырылган урман кишәрлеге мәйданнын һәм аннан читтәгә территорияләрне химик һәм радиоактив матдәләр белән пычрату;</p> <p>г) тапшырылган урман кишәрлеге һәм тиешле сак зоналарынан читтә ирекле, билгеләнмәгән маршрутлар буйлап транспорт чараларында һәм бүтән механизмнарда йөрү (2011 ел, 10 июнь, № 223 Рослесхоз боерыгы белән расланган Урманнардан линияле объектлар төзү, үзгәртеп кору, эксплуатацияләү өчен файдалану кагыйдәләренең 15 пункты).</p>

№ п/п	Урманнардан рөхсәтле файдалану төрләре	Урманнардан файдалануда чикләмәләр
1	2	3
		Урман-парк зоналарында урманнардан линияле объектлар төзү, үзгәртеп кору һәм эксплуатацияләү өчен файдалану тыела (РФ УК 105 ст. 3 өл. 5 п.).
15.	Агач һәм башка урман ресурслары эшкәртү	<p>Яклаучы урманнарда, шулай ук махсус якланучы урман кишәрлекләрендә урман эшкәртү инфраструктурасы ясау тыела (РФ УК 14 ст. 2 өл.).</p> <p>Урманнарны агач һәм башка урман ресурслары эшкәртү өчен файдаланганда түбәндәгеләр рөхсәт ителми:</p> <p>а) жир өсте һәм туфрак эче су агынтыларын бозарлык, урман кишәрлекләрен су бастырырлык яисә сазландырырлык итеп эшләр башкару һәм корылмалар төзү;</p> <p>б) тапшырылган урман кишәрлеген һәм тапшырылган урман кишәрлегеннән читтә янәшә торучы территорияләрне төзелеш һәм көнкүреш калдыклары, агач калдыклары, бүтән калдыклар белән чүпләү;</p> <p>в) тапшырылган урман кишәрлеге мәйданнын һәм аннан читтәге территорияләрне химик һәм радиоактив матдәләр белән пычрату;</p> <p>г) тапшырылган урман кишәрлегеннән читтә ирекле, билгеләнмәгән маршрутлар буйлап транспорт чараларында һәм бүтән механизмнарда йөрү (РФ ТРЭМның 2014 ел, 01 декабрь, № 528 боерыгы белән расланган Урманнардан агач материалы һәм башка урман ресурслары эшкәртү өчен файдалану кагыйдәләренең 6 пункты).</p>
16.	Дини эшчәнлекне гамәлгә ашыру	<p>Дини эшчәнлек башкарганда түбәндәгеләр рөхсәт ителми:</p> <p>а) тапшырылган урман кишәрлегеннән читтә урман утыртмаларын, үсемлекләр капламын һәм туфрак зарарлау;</p> <p>б) тапшырылган урман кишәрлегеннән читтә өске һәм туфрак эче сулары агып төшүне бозарлык, урман кишәрлекләрен су бастырырлык яисә сазландырырлык итеп эшләр башкару һәм корылмалар төзү;</p> <p>в) тапшырылган урман кишәрлеген һәм аның янындагы территорияләрне төзелеш һәм көнкүреш калдыклары, агач калдыклары, бүтән калдыклар белән чүпләү;</p> <p>г) ирекле, билгеләнмәгән маршрутлар буенча транспорт чараларында һәм бүтән механизмнарда үтеп керү.</p>

20 таблица.

Диләнке эшләрен гамәлгә ашырганда сакланырга тиешле биологик күптөрлелек объектларының һәм буфер зоналарының нормативлары һәм параметрлары

№ п/п	Биологик күптөрлелек объектларының аталышы	Биологик күптөрлелек объектларына сыйфатлама	Буфер зоналары зурлыгы (зарурлык булганда)
1	2	3	4
1	Даими һәм вакытлы су агымнары	Су агымының аерым ачык күренеп тора торган үзәнә. Вакытлы су агымы даими рәвештә су басу эзләре буенча ачыкланырга мөмкин. Коры жәйдә су агымы кибергә мөмкин.	Өгәр нормативларда башкача билгеләнмәсә, даими су агымнары өчен киңлеге кимендә 50 м, вакытлы су агымнары үзәннәре буйлап кимендә 20 м буфер зоналары билгеләнә. Буфер зонасы инде урман баскан тугайлык булырга тиеш түгел һәм су агымы үзәннән башлап яисә урмансыз тугайлыктан башлап һәр ягыннан үлчәнә. Искәрмә: буфер зонасына мәжбүри рәвештә сөзәк таулар һәм тамыр токымнары чыккан урыннар кертелергә тиеш.
2	Кизләүләр (чишмәләр), грунт сулары чыгу урыннары	Төптә кизләүләр аерылып торырга мөмкин, яисә су таудан агучы чишмә рәвешендә агып чыга. Чишмә карст бүрәнкәсеннән агып чыгарга мөмкин.	Чишмәләр буйлап (алар чыккан урыннар тирәли) киңлеге кимендә 50 м буфер зоналары аерыла. Дөвалану яисә савыктыру максатларында файдаланыла торган, шулай ук зиярәт кылу объекты булып хезмәт итүче (изгеләр чишмәсе) чишмәләр тирәли буфер зонасы киңәйтелергә мөмкин – хосусый тәртиптә билгеләнә.
3	Сазланган уйсулыклар һәм вакыты-вакыты белән су баса торган урыннар	Кишәрлек артык дымланган: су өслеккә чыккан яисә аяк белән басканда күренә. Объект чикләрендә – артык дымланган урман типларының туфрак катламы. Кырые буйлап, шулай ук объектлар чикләрендә агачлар юк яисә үләнә аз булган агачлыклар белән бирелә.	Су баса торган кишәрлек кырые буйлап су өслектә тора яисә басканда чыга. Рельефта түбәнрәк урында, туфрак өсте капламы чигендә, чиге буйлап туфрак өсте катламы һәм агачлыклар сыйфатында.
4	Күлләрнең, сазларның һәм башка ачык урыннарның ярлары буйлап урман кашаклары, сазлыкларда	Ачык киңлекләрнең (күлләр, сазлар, болыннар) ярларында урман кашакларын аерып чыгару урман корылышы буенча яклаучы полоса билгеләнмәгән очракта башкарыла.	Киңлеге кимендә 50 м урман кашагы күл суыннан алып яисә ачык башка урын киселешеннән башлап үлчәнә. Ләкин, әгәр күлдә утраучык яисә сазланган урын булса, буфер зонасын каты яр кырыеннан яисә сазлык яки

№ п/п	Биологик күптөрлелек объектларының аталышы	Биологик күптөрлелек объектларына сыйфатлама	Буфер зоналары зурлығы (зарурлык булганда)
1	2	3	4
	зур булмаган утраулар		ачык территория кырыеннан башлап үлчиләр. Шулай ук сазлык белән әйләндереп алынган зур булмаган (0.5 га кадәр) утраулар да билгеләнә. Искәрмә: әгәр әлеге күл яисә сазлык хайваннарның сезонлы туплану һәм үрчү урыны, сирәк очраучы һәм нәзберек төрләрнең фактта тереклек итү урыны булып торса, ул очракта буфер зонасы киңәйтелергә тиеш
5	Чокырлар, су агымнарының тирән үзәнлекләре, башка төрле сөзәклекләр	Су агымнарының тирән кергән үзәнлекләре һәм чокырлар – тауның текәлеге 10° башланып киткәндә. Башка текә таулар (киртләчләр, текә ярлар) – тауның текәлеге кимендә 20° булганда.	Нормативларда башкача билгеләнмәсә, сөзәк тау өсте һәм асты буйлап киңлеге кимендә 15-20 метрлы буфер зоналары билгеләнә. Сөзәк тауның үзе һәм буфер зонасы әһәмиятле объект булып тора.
6	Төп токымнарның, урман белән капланган калкулыкның шәрә урыннары, известьлы токым, ачык комлы кишәрлекләр, дюналар, таш чәчелгән урыннар	Азкуәтле туфрак үсемлекләре белән капланган, төп токымнар шәрәләнә торган урыннар Таш чәчелгән урыннар – төрле зурлыктагы һәм шомалыктагы ташлар жыелмасы. Тау битләрендә, тау киртләчләрендә, ярларда һәм алар янәшәсендә еш очрый. Ташлы һәм шәрәләнгән урыннар аз куәтле туфрак үсемлекләре белән капланырга мөмкин. Комлы дюналар өлешчә аз куәтле туфрак-үсемлек катламы белән ныгытылырга мөмкин.	Объект кишәрлекнең төп токымнары шәрәләнгән чиге буйлап яисә таш чәчелгән урын чиге буйлап билгеләнә. Таш чәчелгән, төп токымнар шәрәләнгән урын, дюна комплексы кырыеннан киңлеге кимендә 20 метрлы буфер зонасы билгеләнә.
7	Аерым зур йомры ташлар һәм кантарлар	Лишайниклар һәм үсемлекләр белән капланган аерым зур йомры ташлар (2 м ³ башлап) һәм кантарлар.	Аерым зур йомры ташларны майданлы объектны билгеләмичә генә билгеләргә була, аларның тупланышы майданлы объект буларак билгеләнә
8	Карст элементлары	Известькатнашмалы токым ятмалары якин уткан урыннарда ярыклар, бүрәнкәләр, юкка чыга торган су агымнары һәм сулыклар, коры үзәнлекле сазлыклар. Известьташның	Объект тирәли уйсулык, куышлык кырыеннан киңлеге кимендә 20 метрлы буфер зонасы билгеләнә.

№ п/п	Биологик күптөрлелек объектларының аталышы	Биологик күптөрлелек объектларына сыйфатлама	Буфер зоналары зурлығы (зарурлык булганда)
1	2	3	4
		калын катламының су белән былган куышлыктары. Өслегендә уйсулыклар, жиимерек, ярык урыннар күренә. Карст элементлары белән чишмәләр, кизләүле сазлыктар бәйлә булырга мөмкин. Өслегендә шәрәләнгән известьташлар күренергә мөмкин.	
9	Ачык һәм ярымачык урыннар	Урман белән капланмаган урыннар: зур булмаган аланлыктар, сирәклекләр, болынлыктар һ.б. (шул исәптән сазлыктанган). Агачларның тулылығы 0,4 ким. Запасы 50 м ³ /га ким.	Чиге буйлап агачлар арасында (тулылығы һәм запасы ким булган кишәрлек)
10	Таркалу тәрәзәләре чыбык-чабык һәм жыл аударган агачлар-туфрак комплекслары белән тупланган.	Төрле токымга караган, төрле таркалу стадияләрендәге чыбык-чабыклар (диаметры 20 см башлана). Жыл аударган агачлар-туфрак комплекслары (ВПК) – зур агачларның тамыр системасы һәм туфракның өске катламнары белән бергә авуы нәтижәсе.	Таркалу тәрәзәләрен табигый яңару төркемнәре, шулай ук башка объектлар белән берлектә билгеләү максатка ярашлы була. Билгеләү эше объект чикләре буенча башкарыла.
11	Коры-сары, биек түмәрләр, куышлы агачлар, берән-сәрән ятучы зур чыбык-чабыклар	Төрле токымнардан зур күләмле (диаметры 20 см башлана торган) коры-сары. Куышлы һәм тукран тукыган эзләре булган коры-сары аеруча кыйммәтле була. 2-5 м биеклегендәге һәм 20 см зуррак диаметрлы табигый эре түмәрләр. Куышлы агачлар. Төрле токымга караган, төрле таркалу стадияләрендәге чыбык-чабыклар (диаметры 20 см башлана).	Диләнке эшлэгәндә куркыныч тудырмый торган коры-сарыны саклау максатка ярашлы була. Коры-сарылы һәм куышлы тере агачлар зарури сакланьрга тиеш.
12	Күп еллык агачлар һәм аларның чәчәклекләре, жыйнак биологик кыйммәтле урыннар	Берән-сәрән күп еллык агачлар, аларның чәчәклекләре һәм жыйнак биологик кыйммәтле кишәрлекләр.	Күп еллык, янгынга каршы корытылган наратлар, карт усак, кара зирек, кәжә талы аеруча кыйммәтле. Агачларның ябалдашы яхшы үсеш алган һәм жылгә каршы торырга сәләтле булырга тиеш. Күп еллык агачларның чәчәклекләре һәм жыйнак биологик кыйммәтле өлешләре составында

№ п/п	Биологик күптөрлөлөк объекттарының аталышы	Биологик күптөрлөлөк объекттарына сыйфатлама	Буфер зоналары зурлыгы (зарурлык булганда)
1	2	3	4
			агачларны саклау оптималь булып тора.
13	Төбөк өчен сирек токым агачлары	Киң яфраклы токым агачлары: имән, корычагач, карама, өрөңгө, юкө.	Сирек токым агачларының жыйнак төркөмнөрөн һәм шушы токымнарға караучы берән-сэрэн агачларны үз эченә алган чөчөклөкләр саклана.
14	Сирек һәм терлек азыгы булган куаклыклар	Чикләвек куагы, артыш, миләш, гөлжимеш, зелпе куаклары һ.б.	Сөйрәнмәләрдән башка саклана.
15	Яңартылуның гамәлдәге төркөмнөрө	Киселгән урыннарда үсеш алырга мөмкин булган ышанычлы үренте төркөмнөрө. Дренажланган урыннарда агач чыбылдыгы тәрәзәләрендә яңартылу төркөмнөрө, зур коры-сары тупланган урыннарда чыршы шытымы.	Үренте чөчөклөклөрө яңартылуның югары тыгызланган өлөшө чикләре буенча билгеләнә
16	Сирек очраучы һәм нәзберек үсемлекләреннән һәм гөмбәләреннән тереклек итү урыннары	Россия Федерациясә Кызыл китабына һәм/яисә төбөк Кызыл китабына кертелгән сирек очраучы һәм нәзберек үсемлек һәм гөмбә төрлөрөннән яңа ачыкланган даими тереклек итү урыннары.	Төрлөрнән биологиясә һәм экологик таләпләрә нигезендә билгеләнә. Күпчөлөк сирек төрләрнә билгеләвә авыр булганга күрә, сирек төр һәм аларны саклау өчен зарури чикләр булу-булмавын тәгаенләштерү өчен биология белгеченә мөрәжәгать итәргә киңәш ителә. Әгәр бер нөсхә яисә затларның жыйнак төркөмә ачыкланса, алар тирәли киңлегә кимендә 50 метрлы буфер зонасын билгеләргә кирәк.

Гамәлдәге урман орлыкчылык объектларының нормативлары һәм параметрлары әлегә урман хужалыгы регламентында әзерләнми, урман орлыкчылык объектлары турында белешмәләр ел саен Россия Табигать министрлыгының «Дәүләт урман реестрын алып бару формаларын раслау турында» 2016 ел, 06 октябрь, № 514 боекы белән расланган 14-ГЛР формасы буенча яңартыла.

**Лениногорск урманчылыгы буенча урман хужалыгы регламентын
килештерү кәгазе**