



ПРИКАЗ

БОЕРЫК

26.11.2018

г.Казань

№ 657-осн

Татарстан Республикасы Урман хужалыгы министрлыгының 2013 елның 22 октябрдәгә 571/26-осн номерлы боерыгы белән расланган Идел буе урманчылыгы урман хужалыгы регламентына үзгәрешләр кергү турында

Идел буе урманчылыгы чикләрендә урманнарны тәртипкә китерү барышында ачыкланган урманнарның структурасы һәм торышы үзгәргә бәйле рәвештә, Россия Федерациясе Табигать ресурслары һәм экология министрлыгының 2017 елның 27 февралдәгә 72 номерлы боерыгы белән расланган Урман хужалыгы регламентлары составы, аларны эшләү тәртибе, аларның гамәлдә булу чорлары һәм аларга үзгәрешләр кергү тәртибенәң 16 пунктының 1 пунктчасы нигездә боерык бирәм:

1. Татарстан Республикасы Урман хужалыгы министрлыгының 2013 елның 22 октябрдәгә 571/26-осн номерлы боерыгы белән расланган Идел буе урманчылыгы урман хужалыгы регламентына, кушымтада бирелгән яңа редакциядә баян итеп, үзгәрешләр кертергә.

2. Юридик бүлеккә әлегә боерыкны дәүләт теркәвенә алу һәм Татарстан Республикасы Хокукый мәгълүматының рәсми сайтында (PRAVO.TATARSTAN.RU) рәсми рәвештә бастырып чыгару өчен Татарстан Республикасы Юстиция министрлыгына жиберергә.

3. Мәгълүмат технологияләрен үстерү секторына әлегә боерыкның теркәүгә алынуын һәм бастырып чыгарылуын техник яктан тәмин итәргә.

4. Финанслар, бухгалтерия исәбенә алу һәм тикшереп тору бүлегенә әлегә боерыкның татар теленә тәржемә ителүенә бәйле чыгымнарның финанслануын тәмин итәргә.

5. Бу Боерык үтәлешен контрольдә тотуны министрның беренче урынбасары Ә.Н.Бәдретдиновка йөкләргә.

Министр

Р.Ә.Кузюров



Татарстан Республикасы

Татарстан Республикасы Урман хужалыгы министрлыгы

Идел буге урманчылыгының  
**УРМАН ХУЖАЛЫГЫ РЕГЛАМЕНТЫ**

Казан, 2018 ел.

## Эчтәлек

<b>КЕРЕШ</b> .....	<b>4</b>
Россия Федерациясе закон актлары .....	<b>Ошибка! Закладка не определена.</b>
Урман хужалыгы регламентын төзү өчен мәгълүмат базасы.	<b>Ошибка! Закладка не определена.</b>
1.1. Урманчылыкка кыскача сыйфатлама.....	<b>Ошибка! Закладка не определена.</b>
1.2. Урманнардан рөхсәтле файдалану төрләре .....	<b>Ошибка! Закладка не определена.</b>
<b>2 БҮЛЕК. УРМАННАРДАН РӨХСӘТЛЕ ФАЙДАЛАНУ НОРМАТИВЛАРЫ, ПАРАМЕТРЛАРЫ ҺӘМ ЧОРЛАРЫ, УРМАННАРНЫ САКЛАУ, ЯКЛАУ ҺӘМ ЯҢАДАН ҮСТЕРҮ НОРМАТИВЛАРЫ</b> .....	
2.1. Урманнардан агач материалы эзерләү өчен рөхсәтле файдалану нормативлары, параметрлары һәм чорлары.....	<b>Ошибка! Закладка не определена.</b>
2.2. Урманнардан чәер эзерләү өчен рөхсәтле файдалану нормативлары, параметрлары һәм чорлары .....	<b>18</b>
2.3. Урманнардан агач булмаган урман ресурслары эзерләү һәм жыеп алу өчен файдалану нормативлары, параметрлары һәм чорлары.....	<b>Ошибка! Закладка не определена.</b>
2.4. Урманнардан азык-төлек урман ресурсларын эзерләү һәм дару үләннәрен жыеп алу өчен файдалану нормативлары, параметрлары һәм вакытлары	<b>Ошибка! Закладка не определена.</b>
2.5. Урманнардан аучылык хужалыгы өлкәсендә эшчәнлек төрләрен гамәлгә ашыру өчен файдалану нормативлары, параметрлары һәм чорлары.....	<b>40</b>
2.6. Урманнардан авыл хужалыгы алып бару өчен рөхсәтле файдалану нормативлары, параметрлары һәм чорлары.....	<b>Ошибка! Закладка не определена.</b>
2.7. Урманнардан фәнни-тикшеренү һәм мәгариф эшчәнлеген гамәлгә ашыру өчен файдалану нормативлары, параметрлары һәм чорлары .....	<b>Ошибка! Закладка не определена.</b>
2.8. Урманнардан рекреация эшчәнлеген гамәлгә ашыру өчен файдалану нормативлары, параметрлары һәм чорлары.....	<b>Ошибка! Закладка не определена.</b>
2.9. Урманнардан урман плантацияләре ясау һәм аларны эксплуатацияләү өчен рөхсәтле файдалану нормативлары, параметрлары һәм чорлары..	<b>Ошибка! Закладка не определена.</b>
2.10. Урманнардан жимешле, жиләкле, декоратив урман үсемлекләрен һәм дару үләннәрен үстерү өчен файдалану нормативлары, параметрлары һәм чорлары	<b>Ошибка! Закладка не определена.</b>
2.11. Урманнардан урман үсентеләренен утырту материалын (үсентеләр, чәчкеннәр) үстерү өчен файдалану нормативлары, параметрлары һәм чорлары.....	<b>45</b>
2.12. Урманнардан жир асты байлыкларын геологик өйрәнү буенча эшләр башкару өчен, файдалы казылма ятмаларын эшләр чыгару өчен файдалану нормативлары, параметрлары һәм чорлары.....	<b>45</b>
2.13. Урманнардан сусаклагычлар һәм башка төрле ясалма су объектлары, шулай ук гидротехника корылмалары һәм махсуслаштырылган портлар төзү һәм эксплуатацияләү өчен файдалану нормативлары, параметрлары һәм сроклары	<b>Ошибка! Закладка не определена.</b>
2.14. Урманнардан линияле объектлар төзү, үзгәртеп кору, эксплуатацияләү өчен файдалану нормативлары, параметрлары һәм чорлары.....	<b>Ошибка! Закладка не определена.</b>
2.15. Урманнардан агач һәм башка урман ресурслары эшкәртү өчен файдалану нормативлары, параметрлары һәм чорлары.....	<b>147</b>
2.16. Урманнардан дини эшчәнлекне гамәлгә ашыру өчен файдалану нормативлары, параметрлары һәм чорлары.....	<b>147</b>
2.17. Урманнарны саклауга, яклауга һәм яңадан үстерүгә карата таләпләр .....	<b>156</b>
2.18. Урман үсү зоналары һәм урманлы районнар буенча урманнардан файдалануга карата таләпләренен үзенчәлекләре.....	<b>159</b>
<b>3 БҮЛЕК. Урманнардан файдалануда чикләмәләр</b> .....	
3.1. Урманнарның максатчан билгеләнеш төрләре буенча чикләмәләр	<b>Ошибка! Закладка не определена.</b>

- 3.2. Махсус якланучы урман кишәрлеге төрләрә буенча чикләмәләр **Ошибка! Закладка не определена.**
- 3.3. Урманнардан файдалану төрләрә буенча чикләмәләр ..... **Ошибка! Закладка не определена.**

## КЕРЕШ

Әлеге урман хужалыгы регламенты – Идеп бие урманчылыгы урманнарыннан файдалануны, аларны саклауны, яклауны һәм янадан үстерүне гамәлгә ашыру өчен нигез булып тора.

Регламентны эшләүчеләр:

«Поволжский леспроект» «Рослесинфорг» ФДУП филиалының Казан экспедициясе, 420087, Казан ш., Г. Кутуй ур. – 155 а (2008 елның 18 февралендәге № 64 дәүләт контракты).

Үзгәрешләр керткән оешмалар турында белешмәләр:

«Рослесинфорг» ФДУП Казан филиалы, 420087, Казан ш., Г. Кутуй ур. – 155 а (2010 елның 29 октябрәндәге № 441 дәүләт контракты).

«Ульяновсклеспроект» жаваплылыгы чикләнгән жәмгыяте, Ульянов ш., Орлов ур., 21а (2012 елның 25 декабрәндәге № 815 дәүләт контракты).

Идеп бие урманчылыгы урман хужалыгы регламентын эшләү нигезе булып Татарстан Республикасы Урман хужалыгы министрлыгының урман хужалыгы регламентларын эшләү буенча хезмәтләр күрсәтүгә 2017 елның 23 октябрәндәге № 2017.54195 дәүләт контракты тора.

Урман хужалыгы регламенты Россия Федерациясе Урман кодексының 87 ст. 7 өлеше, Россия Федерациясе Табигать ресурслары һәм экология министрлыгының «Урман хужалыгы регламентларының составын, аларны эшләү тәртибен, аларның гамәлдә булу чорларын һәм аларга үзгәрешләр кертү тәртибен раслау турында» 2017 елның 27 февралендәге 72 номерлы боерыгы нигезендә эшләнде.

Урман хужалыгы регламентының гамәлдә булу чоры 2019 елның 01 апреленә кадәр.

Урман хужалыгы регламенты урманчылыкның территориясенә, урман үсү шартларына карата кулланылучы урманнарны комплекслы үзләштерү нормативлары һәм параметрлары жыелмасын үз эченә ала һәм урман кишәрлекләренә хокукый тәртибен билгели.

Урман хужалыгы регламенты урманчылык чикләрендә урманнардан файдалануны, аларны саклауны, яклауны, янадан үстерүне гамәлгә ашыручы гражданныр һәм юридик затлар тарафыннан мәжбүри үтәлергә тиеш (РФ УК 87 ст. 6 өл.).

Урманчылык чикләрендә урнашкан урманнарға карата урман хужалыгы регламентында, РФ УК 87 статьясының 5 өлеше нигезендә, түбәндәгеләр билгеләнә:

1) урманнардан рөхсәтле файдалануның РФ УК 25 ст. нигезендә билгеләнә торган төрләре;

2) кисентеләрнең яше, тотылачак диләнке, урманнардан файдалану чорлары һәм алардан рөхсәтле файдалануның башка параметрлары;

3) РФ УК 27 ст. нигезендә урманнардан файдалануны чикләү;

4) урманнарны саклауга, яклауга, янадан үстерүгә карата таләпләр.

Урман хужалыгы регламентының гамәлдә булу чорына файдалану төрләре буенча урманнарда ел саен мөмкин булганча файдалану күләмнәре билгеләнгәндә, алар түбәндәгеләрне тәмин итәргә тиеш:

1) урманның кеше сәламәтлеген өчен әйләнә-тирәлеккә тәшкит итүчеләр, су саклаучы, яклаучы, санитария-гигиена һәм башка файдалы үзлекләрен саклау һәм көчәйтү;

2) жәмгыятьнең урманнарда һәм урман ресурсларына булган ихтияжларын канәгатьләндерү өчен урманнарда күпмаксатлы, рациональ, өзлексез, киметмичә файдалану;

3) урманнарны яңадан үстерү, токым составын һәм сыйфатын яхшырту, аларның продукт бирү, саклану һәм яклану дәрәжәсен арттыру;

4) урман фонды жирләреннән нәтижәле файдалану;

5) бердәм техник сәясәт нигезендә урман хужалыгын алып баруның нәтижәлеләген арттыру, фән, техника һәм алдынгы тәҗрибә казанышларын куллану;

6) биологик төрлелеккә, тарихи-мәдәни һәм табигый мирас объектларын саклау.

Түбәндә урман хужалыгы регламентын төзегәндә нигез итеп алынган норматив-хокукий, норматив-техник, методик закон документларының исемлеген китерелә:

### **Россия Федерациясә закон актлары**

Россия Федерациясә Урман кодексы (алга таба – РФ УК),

Россия Федерациясә Су кодексы (алга таба – РФ СК),

Россия Федерациясә Жир кодексы (алга таба – РФ ЖК),

Россия Федерациясә Гражданлык кодексы (алга таба – РФ ГК),

«Жир асты байлыктары турында» 1992 елның 21 февралендәге № 2395-1

Россия Федерациясә законы (алга таба – «Жир асты байлыктары турында» РФ законы),

«Янғын куркынычсызлыгы турында» 1994 елның 21 декабрендәге № 69-ФЗ федераль закон (алга таба – «Янғын куркынычсызлыгы турында» ФЗ),

«Махсус сакланучы табигый территорияләр турында» 1995 елның 14 мартындагы № 33-ФЗ федераль закон (алга таба – № 33-ФЗ федераль закон),

«Хайваннар дөньясы турында» 1995 елның 24 апрелендәге № 52-ФЗ федераль закон (алга таба – № 52-ФЗ федераль закон),

«Геодезия, картография һәм кинлек мәгълүматлары турында һәм Россия Федерациясенә аерым закон актларына үзгәрешләр керту хақында» 2015 елның 30 декабрендәге № 431-ФЗ федераль закон (алга таба – № 431-ФЗ федераль закон),

«Пестицидлар һәм агрохимикатлар белән имин эш итү турында» 1997 елның 19 июлендәге № 109-ФЗ федераль закон (алга таба – № 109-ФЗ федераль закон),

«Намус иреге турында һәм дини берләшмәләр турында» 1997 елның 26 сентябрэндәге № 125-ФЗ федераль закон (алга таба – № 125-ФЗ федераль закон).

«Күчәмсез мөлкәтнең дәүләт кадастры турында» 2007 елның 24 июлендәге № 221-ФЗ федераль закон (алга таба – № 221-ФЗ федераль закон),

«Россия Федерациясендә газ белән тәэмин итү турында» 1999 елның 31 мартындагы № 69-ФЗ федераль закон (алга таба – № 69-ФЗ федераль закон),

«Жир корылышы турында» 2001 елның 18 июнендәге № 78-ФЗ федераль закон (алга таба – № 78-ФЗ федераль закон),

«Әйләнә-тирә мохитне саклау турында» 2002 елның 10 гыйнварындагы № 7-ФЗ федераль закон (алга таба – № 7-ФЗ федераль закон),

«Электр энергетикасы турында» 2003 елның 26 мартындагы № 35-ФЗ федераль закон (алга таба – № 35-ФЗ федераль закон),

«Элемтә турында» 2003 елның 07 июлендәге № 126-ФЗ федераль закон (алга таба – № 126-ФЗ федераль закон),

«Россия Федерациясе Урман кодексын гамәлгә кертү турында» 2006 елның 04 декабрэндәге № 201-ФЗ федераль закон (алга таба – № 201-ФЗ федераль закон),

«Орлыкчылык турында» 1997 елның 17 декабрэндәге № 149-ФЗ федераль закон (№ 149-ФЗ федераль закон),

«Ау һәм аучылык ресурсларын саклау һәм Россия Федерациясенен аерым закон актларына үзгәрешләр кертү турында» 2009 елның 24 июлендәге № 209-ФЗ федераль закон (алга таба – № 209-ФЗ федераль закон),

«Үсемлекләр карантини турында» 2014 елның 21 июлендәге № 206-ФЗ федераль закон (алга таба – № 206-ФЗ федераль закон).

### **Урман кодексында каралган хокукый мөнәсәбәтләрне жайга салучы норматив хокукый актлар (2018 елның 01 гыйнварына карата).**

РФ Урман кодексы статьясы	РФ Урман кодексында каралган	Норматив актлар
1	2	3
<b>Россия Федерациясе Хөкүмәте актлары</b>		
91 ст. 7 өл.	Дәүләт реестрыннан өземтәләр биргән өчен түләү.	РФ Хөкүмәтенен «Дәүләт урман реестрыннан өземтәләр биргән өчен түләү күләме һәм аны алу тәртибе турында» 2007 елның 03 мартындагы № 138 карары
100 ст. 2 өл., 81 ст. 38 п.	Урман кишәрлекләренә һәм урманнан файдаланганда барлыкка килә торган мөлкәт хокукларына китерелгән зыянны түләү. Урман законнары бозылу	РФ Хөкүмәтенен «Урман законнары бозылу нәтижәсендә урманнарға китерелгән зыян күләмен исәпләп чыгару турында» 2007 елның 08 маендагы № 273 карары

РФ Урман кодексы статьясы	РФ Урман кодексында каралган	Норматив актлар
1	2	3
	нәтижәсендә урманнарға китерелгән зыяның күләмен исәпләү таксаларын һәм методикаларын раслау	
96 ст.; 81 ст. 36 п.	Федераль дәүләт урман күзәтчелеге (урман сагы), аны гамәлгә ашыру тәртибе	РФ Хөкүмәтенен «Федераль дәүләт урман күзәтчелеген (урман сагын) гамәлгә ашыру турында нигезләмә раслау турында» 2007 елның 22 июнендәге № 394 карары
50 ст. 3 өл.	Зат, затлар төркеме тарафыннан эзерләнергә тиешле агач материалының максималь күләмен билгеләү	РФ Хөкүмәтенен «Зат, затлар төркеме тарафыннан эзерләнергә тиешле максималь агач материалы күләмен билгеләү турында» 2007 елның 22 июнендәге № 395 карары
73 ст. 4 өл.; 81 ст. 27 п.	Федераль мөлкәттәге урман ресурслары берәмлеге өчен түләү ставкалары һәм урман кишәрлеген арендау өчен урман кишәрлеге майданы берәмлеге өчен түләү ставкалары билгеләү	РФ Хөкүмәтенен «Федераль мөлкәттәге урман кишәрлеген арендау буенча урман ресурслары күләме берәмлеге өчен түләү ставкалары һәм урман кишәрлеге майданы берәмлеге өчен түләү ставкалары турында» 2007 елның 22 маендагы № 310 карары
44 ст.	Сусаклагычлар һәм башка төрле ясалма су объектлары, шулай ук гидротехника корылмалары һәм махсулаштырылган портлар төзү һәм аларны эксплуатацияләү өчен урманнардан файдалану.	«Су объекттын файдалануга тапшыру турында карар эзерләү һәм кабул итү тәртибе турында» 30.12.2006 ел, № 844 РФ Хөкүмәте карары.
45 ст.	Урманнардан линияле объектлар төзү, үзгәртеп кору, эксплуатацияләү өчен файдалану.	РФ Хөкүмәтенен «Россия Федерациясе элементә линияләрен һәм корылмаларын саклау кагыйдәләрен раслау турында» 1995 елның 09 июнендәге № 578 карары
76 ст. 3 өл. 81 ст. 30 п.	Урман утыртмаларын сату-алу шартнамәләре буенча түләү. Федераль мөлкәттәге жирләрдә эзерләнгән торган агач материалы күләме берәмлеге өчен түләү ставкалары билгеләү.	РФ Хөкүмәтенен «Урман ресурсларының күләм берәмлеге өчен түләү ставкалары һәм федераль мөлкәттәге урман кишәрлеген майдан берәмлеге өчен түләү ставкалары турында» 2007 елның 22 маендагы № 310 карары
16 ст. 3 өл., 60.3 ст.; 81 ст. 17 п.	Урманнарда санитар куркынычсызлык. Урман утыртмаларын кисү тәртибе	РФ Хөкүмәтенен «Урманнарда санитар куркынычсызлык кагыйдәләре турында» 2007 елның 20 маендагы № 607 карары
16 ст. 3 өл., 53 ст. 3 өл. 81 ст. 16 п.	Урманнарда янғын куркынычсызлыгы. Урман утыртмаларын кисү	РФ Хөкүмәтенен «Урманнарда янғын куркынычсызлыгы кагыйдәләрен раслау турында» 2007 елның 30 июнендәге № 417



РФ Урман кодексы статьясы	РФ Урман кодексында каралган	Норматив актлар
1	2	3
	тәртибе.	<p>карары;  РФ Хөкүмәтенең «Урманнарны янгынга каршы кору чаралары хакында» 2011 елның 16 апрелендәге № 281 карары;  РФ Хөкүмәтенең «Урман янгыннары аркасында урманнарда барлыкка килгән гадәттән тыш хәлләрне бетерү өчен федераль башкарма хакимият органнары көчләрен һәм чараларын жәлеп итү турында» 2017 елның 2 декабрендәге № 1464 карары;  РФ Хөкүмәтенең «Урман янгыннары нәтижәсендә барлыкка килгән гадәттән тыш хәлләр турында» 2011 елның 17 маендагы № 376 карары;  РФ Хөкүмәтенең «Урман янгыннарын сүндерү планын һәм аның формасын эшләү һәм раслау кагыйдәләрен раслау турында» 2011 елның 17 маендагы № 377 карары;  РФ Хөкүмәтенең «Урманнарда янгын куркынычы һәм урман янгыннары турында белешмәләренә төгәл булуын тикшереп тору кагыйдәләрен раслау турында» 2011 елның 18 августындагы № 687 карары</p>
22 ст. 3 өл.	<p>Урманнарны үзләштерү өлкәсендә инвестиция эшчәнлегенә.</p> <p>Урманнарны үзләштерү өлкәсендә өстенлекле инвестиция проектлары исемлеген әзерләү һәм раслау.</p>	РФ Хөкүмәтенең «Урманнарны үзләштерү өлкәсендә өстенлекле инвестиция проектлары турында» 2007 елның 30 июнендәге № 419 карары
6 ст.	Урманнар урнашкан жирләр.	РФ Хөкүмәтенең «Урман фонды жирләрен бүтән (башка) категория жирләренә күчерү турында документлар составы һәм аларны әзерләү тәртибе турында» 2006 елның 28 гыйнварындагы № 48 карары
105 ст. 7 өл.	Урман-парк зоналарының, яшел зоналарның вазыйфай зоналары.	РФ Хөкүмәтенең «Урман-парк зоналарының вазыйфай зоналарын, урман-парк зоналарының майданын һәм чикләрен, яшел зоналарын билгеләү турында нигезләмә раслау турында» 2009 елның 14 декабрендәге №1007 карары
13 ст.	Урман инфраструктурасы	РФ Хөкүмәтенең «Яклаучы урманнар, эксплуатация урманнары һәм резерв урманнары өчен урман инфраструктурасы

РФ Урман кодексы статьясы	РФ Урман кодексында каралган	Норматив актлар
1	2	3
		объектлары исемлеген раслау турында» 2012 елның 17 июлендәге №1283-р боерыгы
21 ст.	Урман инфраструктурасына бәйлә булмаган объектлар төзү, үзгәртеп кору һәм эксплуатацияләү.	РФ Хөкүмәтенен «Яклаучы урманнар, эксплуатация урманнары һәм резерв урманнары өчен урман инфраструктурасы булдыруга бәйлә булмаган объектлар исемлеген раслау турында» 2013 елның 27 маендагы 849-р номерлы боерыгы
45 ст.	Урманнардан линияле объектлар төзү, үзгәртеп кору, эксплуатацияләү өчен файдалану.	РФ Хөкүмәтенен «Электр челтәрләре хужалыгы объектларының саклык зоналарын һәм мондый зоналар чикләрендә урнашкан жир кишәрлекләреннән файдалануның махсус шартларын билгеләү тәртибе турында» 2009 елның 24 февралендәге № 160 карары
105 ст. 7 өл.	Урман утыртмаларын сату-алу турында типик шартнамә.	РФ Хөкүмәтенен «Урман утыртмаларын сату-алуның типик шартнамәсе турында» 2015 елның 31 октябрэндәге № 1178 карары
105 ст. 7 өл.	Урман кишәрлегенен типик аренда шартнамәсе.	РФ Хөкүмәтенен «Урман кишәрлеген арендау буенча типик шартнамәсе турында» 2015 елның 21 сентябрэндәге № 1003 карары
<b>Россия Федерациясе Табигать ресурслары һәм экология министрлыгы (алга таба – РФ ТРЭМ) норматив актлары</b>		
62 ст. 3 өл.; 81 ст. 21 п.	Урман торгызу. Урман торгызу кагыйдәләре.	«Урман торгызу кагыйдәләрен раслау турында» 2016 елның 29 июнендәге № 375 боерык
60.15 ст.	Сирәк очрый торган һәм юкка чыгу куркынычы янаган агачларны, куакларны, лианаларны, бүтән урман үсемлекләрен саклау үзенчәлекләре	«Россия Федерациясе Кызыл китабына яисә РФ субъектлары кызыл китапларына кертелгән, сирәк очрый торган һәм юкка чыгу куркынычы янаган агачларны, куакларны, лианаларны, бүтән урман үсемлекләрен саклау үзенчәлекләрен раслау турында» 2017 елның 29 маендагы № 264 боерык
16 ст. 3 өл., 64 ст. 3 өл.; 81 ст. 23 п.	Урманнарны тәрбия кылу. Урманнарны тәрбия кылу кагыйдәләре. Урман утыртмаларын кисү тәртибе.	РФ Табигать министрлыгының «Урманнарны тәрбияләү кагыйдәләрен раслау турында» 2017 елның 22 ноябрэндәге № 626 боерыгы
103 ст. 6 өл. 81 ст. 40 п.	Махсус сакланучы табигый территорияләрдә урнашкан урманнардан файдалану, аларны саклау, яклау, янадан үстерү үзенчәлекләре.	«Махсус сакланучы табигый территорияләрдә урнашкан урманнардан файдалану, аларны саклау, яклау, янадан үстерү үзенчәлекләрен раслау турында» 2007 елның 16 июлендәге №181 боерык

РФ Урман кодексы статьясы	РФ Урман кодексында каралган	Норматив актлар
1	2	3
53.1 ст.	Урман янғыннарын кисәтү.	«Урман янғыннарын кисәтү һәм сүндерү чаралары төрләрен, урманнардаң файдаланучы затларның әлеге чаралар белән тәэмин ителү нормативларын, урманнардаң файдаланганда булырга тиешле урман янғыннарын кисәтү һәм сүндерү чаралары нормаларын раслау турында» 2014 елның 28 мартындагы № 161 боерык
53.2 ст.	Урманнарда янғын чыгу куркынычын һәм урман янғыннарын мониторинглау.	«Урманнарда янғын куркынычын һәм урман янғыннарын күзәтүне гамәлгә ашыру тәртибен раслау турында» 2014 елның 23 июнәндәге № 276 боерык
15 ст. 3 өл.	Урман үсә торган зоналар һәм урманлы районнар.	«Россия Федерациясенә урман үсү зоналары исемлеген һәм Россия Федерациясенә урманлы районнары исемлеген раслау турында» 2014 елның 18 августындагы № 367 боерык
87 ст. 7 өл. 81 ст. 34 п.	Урман хужалыгы регламентларының составы, аларны эшләү тәртибе, аларның гамәлдә булу вакыты һәм аларга үзгәрешләр кертү тәртибе.	«Урман хужалыгы регламентларының составын, аларны эшләү тәртибен, аларның гамәлдә булу чорларын һәм аларга үзгәрешләр кертү тәртибен раслау турында» 2017 елның 27 февраләндәге № 72 боерык
60.5 ст.	Урман патологиясе буенча дәүләт мониторингы.	«Урман патологиясе буенча дәүләт мониторингын гамәлгә ашыру тәртибен раслау турында» 2017 елның 05 апреләндәге № 156 боерык
60.7 ст.	Зарарлы организмнар таралуны кисәтү.	«Зарарлы организмнар таралуны кисәтү буенча чараларны гамәлгә ашыру кагыйдәләрен раслау турында» 2016 елның 12 сентябрәндәге № 470 боерык
60.6 ст. 4 өл.	Урман патологиясе буенча тикшеренүләр. Урман патологиясе буенча тикшеренүләрне уздыру тәртибе.	«Урман патологиясе буенча тикшеренүләр уздыру тәртибен һәм урман патологиясе буенча тикшеренү актының формасын раслау турында» 2016 елның 16 сентябрәндәге № 480 боерык

РФ Урман кодексы статьясы	РФ Урман кодексында каралган	Норматив актлар
1	2	3
16.1 ст. 4 өл., 29 ст. 9 өл. 81 ст. 4 п.	Дилэнке эшлэре. Агач материалы эзерлэү. Агач материалы эзерлэү кагыйдэлэре. Урман утыртмаларын кисү тәртибе.	«Агач материалы эзерлэү кагыйдэлэрен һәм Россия Федерациясе Урман кодексының 23 статьясында күрсәтелгән урманчылыкларда, урман паркларында агач материалы эзерлэү үзенчәлекләрен раслау турында» 2016 елның 13 сентябрэндәге № 474 боерык «Дилэнке эшлэре төрлэрен, аларны уздыру тәртибен һәм эзлеклеген, Дилэнке эшлэренен технологик картасы формасын, Дилэнке карау акты формасын һәм Дилэнке карау тәртибен раслау турында» 2016 елның 27 июнендәге № 367 боерык
60.4 ст.	Урман яклау буенча районнарға бүленеш.	«Урман яклау буенча районнарға бүлү тәртибен раслау турында» 2017 елның 09 гыйнварындагы № 1 боерык
91 ст.	Дәүләт урман реестры.	«Дәүләт урман реестрына документлаштырылган мәгълүматлар кертүгә һәм аны үзгәртүгә нигез булган документлар исемлеген, аларның формаларын һәм аларны эзерлэү тәртибен раслау турында» 2013 елның 11 ноябрэндәге № 496 боерык; «Дәүләт урман реестрында булган, зарури тәртиптә бирелә торган мәгълүматлар төрлэре исемлеген һәм аны бирү шартларын раслау турында» 2013 елның 30 октябрэндәге № 464 боерык «Дәүләт урман реестрын алып бару рәвешләрен раслау турында» 2016 елның 06 октябрэндәге № 514 боерык
70.1 ст. 12 өл.	Урман кишәрлекләрен проектлау.	«Урман кишәрлегенен проект документациясе составына һәм аның эчтәлегенә карата таләпләр, аны эзерлэү тәртибен раслау турында» 2017 елның 03 февралендәге № 54 боерык
60.13 ст.	Урманнарны радиоактив пычранудан саклау үзенчәлекләре.	«Урманнарның радиоактив пычрану зоналарында профилактика һәм тернәкләндерү чараларын гамәлгә ашыру үзенчәлекләрен раслау турында» 2017 елның 08 июнендәге № 283 боерык
65 ст. 5 өл.	Урман орлыкчылыгы.	«Урман орлыкчылыгы объектларын тезү һәм аерып чыгару кагыйдэлэрен раслау турында» 2015 елның 20 октябрэндәге № 438 боерык; «Урманның төп агач токымнарының урман үсемлекләренен районнарға бүленгән

РФ Урман кодексы статьясы	РФ Урман кодексында каралган	Норматив актлар
1	2	3
		орлыкларын куллану тәртибен раслау турында» 2015 елның 17 сентябрэндәге № 400 боерык
46 ст. 3 өл.; 81 ст. 13 п.	Урманнардаг ағач материалын һәм башка урман ресурсларын эшкәртү өчен файдалану. Урманнардаг ағач материалы һәм башка урман ресурслары эшкәртү өчен файдалану кагыйдәләре.	«Урманнардаг ағач материалы һәм башка урман ресурслары эшкәртү өчен файдалану кагыйдәләрен раслау турында» 2014 елның 01 декабрэндәге № 528 боерык
38 ст.	Урманнардаг авыл хужалыгы алып бару өчен файдалану.	«Урманнардаг авыл хужалыгы алып бару өчен файдалану кагыйдәләрен раслау турында» 2017 елның 21 июнэндәге № 314 боерык
49 ст. 3 өл.; 81 ст. 14 п.	Урманнардаг файдалану турында хисап. Урманнардаг файдалану турында хисап тапшыру тәртибе.	«Урманнардаг файдалану турында хисапкә кертелә торган мәгълүматлар исемлеген, урманнардаг файдалану турында хисап тапшыру формасын һәм тәртибен, шулай ук урманнардаг файдалану турында электрон рәвештә хисап формасына карата таләпләр раслау турында» 2017 елның 21 августындагы № 451 боерык
66 ст. 2 өл., 81 ст. 25 п.	Урманнарны торгызу һәм урман үрчетү турында хисап. Урманнардаг файдалану һәм урман үрчетү турында хисап тапшыру тәртибе.	«Урманнарны торгызу һәм урман үрчетү турында хисапкә кертелә торган мәгълүматлар исемлеген, урманнарны торгызу һәм урман үрчетү турында хисап формасын һәм аны тапшыру тәртибен, шулай ук урман торгызу һәм урман үрчетү турында электрон рәвештәге хисап форматына карата таләпләр раслау турында» 2017 елның 21 августындагы № 452 боерык
89 ст.	Урманнарны үзләштерү проектына дәүләти һәм муниципаль экспертиза. Урманнарны үзләштерү проектына дәүләти һәм муниципаль экспертиза тәртибе.	«Урманнарны үзләштерү проектына дәүләти һәм муниципаль экспертиза тәртибен раслау турында» 2016 елның 26 сентябрэндәге № 496 боерык
26 ст. 3 өл. 81 ст. 3 п.	Урман декларациясе. Урман декларациясен тутыру һәм тапшыру тәртибе.	«Урман декларациясе формасын, аны тутыру һәм тапшыру тәртибен, электрон рәвештә урман декларациясе форматына таләпләр раслау турында» 2015 елның 16 гыйнварындагы № 17 боерык
77 ст.;	Урман утыртмаларын сату-	«Дәүләти яисә муниципаль мөлкәттәге

РФ Урман кодексы статьясы	РФ Урман кодексында каралган	Норматив актлар
1	2	3
81 ст. 31 п.	алу турында шартнамә төзү. Дәүләти яисә муниципаль мөлкәттәге жирләрдә урнашкан урман утыртмаларын сату-алу шартнамәсен эзерләү һәм төзү тәртибе.	жирләрдә урнашкан урман утыртмаларын сату-алу шартнамәсен эзерләү һәм төзү тәртибен раслау турында» 2015 елның 28 октябрәндәге № 446 боерык
73.1 ст. 6 өл.; 28 һәм 29 п. 81 ст.	Дәүләти яисә муниципаль мөлкәттәге урман кишәрлегенә аренда шартнамәсен төзү Дәүләти яисә муниципаль мөлкәттәге урман кишәрлегенә аренда шартнамәсен эзерләү һәм төзү тәртибе	«Дәүләти яисә муниципаль мөлкәттәге урман кишәрлегенә аренда шартнамәсен эзерләү һәм төзү тәртибен раслау турында» 2015 елның 28 октябрәндәге № 445 боерык
60 ст. 3 өл., 60.11 ст. 3 өл.; 81 ст. 20.1 п.	Урманнарны янгыннардан саклау турында хисап. Урманнарны янгыннардан саклау турында хисап тапшыру тәртибе. Урманнарны яклау турында хисап. Урманнарны яклау турында хисап тапшыру тәртибе.	«Урманнарны янгыннардан саклау турында хисапка кертелә торган мәгълүматлар исемлеген, урманнарны янгыннардан саклау турында хисап формасын һәм аны тапшыру тәртибен, шулай ук урманнарны янгыннардан саклау турында электрон рәвештә хисап тапшыру форматына карата таләпләр, урманнарны яклау турында хисапка кертелә торган мәгълүматлар исемлеген, урманнарны яклау турында хисап формасын һәм аны тапшыру тәртибен, шулай ук урманнарны яклау турында электрон рәвештә хисап форматына карата таләпләр раслау турында» 2017 елның 09 мартындагы № 78 боерык
60.8 ст. 3 өл.;	Зыянлы организмнарның чыганаclarын юк итү.	«Зыянлы организмнарның чыганаclarын юк итү кагыйдәләрен раслау турында» 2016 елның 23 июнендәге № 361 боерык
53.4 ст.	Урман янгыннарын сүндерү.	«Урман янгыннарын сүндерү кагыйдәләрен раслау турында» 2014 елның 08 июлендәге № 313 боерык
64.1 ст. 2 өл.	Урман торгызу өчен билгеләнгән жирләрне урман утыртмалары биләгән жирләргә кертү	«Урман торгызу өчен билгеләнгән жирләрне урман утыртмалары биләгән жирләргә кертү тәртибен һәм тиешле акт формасын раслау турында» 2014 елның 01 декабрәндәге № 529 боерык
<b>Федераль урман хужалыгы агентлыгы (алга таба – Рослесхоз) норматив актлары</b>		
88 ст. 2 өл.,	Урманнарны үзләштерү проекты.	«Урманнарны үзләштерү проекты составын һәм аны эшләү тәртибен раслау турында»

РФ Урман кодексы статьясы	РФ Урман кодексында каралган	Норматив актлар
1	2	3
	Урманнарны үзләштерү проектының составы һәм аны эшләү тәртибе.	29.02.2012 ел, № 69 боерык
104 ст. 2 өл., 105 ст. 8 өл.	Су саклау зоналарында урнашкан урманнардан, табигый һәм башка объектларны яклау вазыйфасын үтәүче урманнардан, кыйммәтле урманнардан, шулай ук махсус якланучы урман кишәрлекләрендә урнашкан урманнардан файдалану, аларны саклау, яклау, торгызу үзенчәлекләре.	«Су саклау зоналарында урнашкан урманнардан, табигый һәм башка объектларны яклау вазыйфасын үтәүче урманнардан, кыйммәтле урманнардан, шулай ук махсус якланучы урман кишәрлекләрендә урнашкан урманнардан файдалану, аларны саклау, яклау, торгызу үзенчәлекләрен раслау турында» 14.12.2010 ел, № 485 боерык
86 ст. 5 өл.	Россия Федерациясе субъектының урман планы. Россия Федерациясе субъектының урман планы составы һәм аны эзерләү тәртибе.	«Россия Федерациясе субъекты урман планының типик формасын һәм составын, аны эзерләү тәртибен раслау турында» 2011 елның 05 октябрәндәге № 423 боерык
81 ст.	Урманнарны якланганлык категорияләре буенча аеру.	«ТР территориясендә урманнарны кыйммәтле, эксплуатация урманнарына керту һәм аларның чикләрен билгеләү турында» 2010 елның 16 июнендәге № 232 боерык
15 ст. 4 өл.	Урманнарны районнарга бүлү. Урман утыртмалары кисентеләренә яшьләре.	«Кисентеләр яшен билгеләү турында» 2015 елның 09 апрелдәге № 105 боерык
29 ст. 5 өл. 81 ст. 1 п.	Файдалану өчен билгеләнгән диләнке күләмен исәпләп чыгару тәртибе.	«Файдалану өчен билгеләнгән диләнке күләмен исәпләп чыгару тәртибен раслау турында» 2011 елның 27 маендагы № 191 боерык
39.1 ст.	Урман үсемлекләренә утырту материалын (үсентеләр, чәчкеннәр) үстерү.	«Урманнардан урман үсемлекләренә утырту материалын (үсентеләр, чәчкеннәр) үстерү өчен файдалану кагыйдәләрен раслау турында» 2011 елның 19 июлендәге № 308 боерык
45 ст.	Урманнардан линияле объектлар төзү, үзгәртеп кору, эксплуатацияләү өчен файдалану.	«Урманнардан линияле объектлар төзү, үзгәртеп кору, эксплуатацияләү өчен файдалану кагыйдәләрен раслау турында» 2011 елның 10 июнендәге № 223 боерык
43 ст.	Урманнардан жир асты байлыklarын геологик өйрәнү, файдалы казылма	«Урманнардан жир асты байлыklarын геологик өйрәнү буенча эшләр башкару өчен, файдалы казылма ятмаларын эшләү

РФ Урман кодексы статьясы	РФ Урман кодексында каралган	Норматив актлар
1	2	3
	ятмаларын эшлэп чыгару өчен файдалану.	өчен файдалану кагыйдэләрен раслау турында» 27.12.2010 № 515 боерык
31 ст.	Чәер эзерләү.	«Чәер эзерләү кагыйдэләрен раслау турында» 2012 елның 24 гыйнварындагы № 23 боерык
32 ст.	Агач булмаган урман ресурслары эзерләү һәм жыеп алу.	«Агач булмаган урман ресурсларын эзерләү һәм жыеп алу турында» 2011 елның 05 декабрдәгә № 512 боерык
39 ст.	Жимешле, жиләкле, декоратив урман үсемлекләре, дару үләннәре үстерү.	«Урманнардан жимешле, жиләкле, декоратив урман үсемлекләрен, дару үләннәрен үстерү өчен файдалану кагыйдэләрен раслау турында» 2011 елның 05 декабрдәгә № 510 боерык
34 ст.	Азык-төлек урман ресурслары эзерләү һәм дару үләннәре жыю.	«Азык-төлек урман ресурсларын һәм дару үләннәрен эзерләү кагыйдэләрен раслау турында» 2011 елның 05 декабрдәгә № 511 боерык
40 ст.	Урманнардан фәнни-тикшеренү эшчәнлеген, мәгариф эшчәнлеген гамәлгә ашыру өчен файдалану.	«Урманнардан фәнни-тикшеренү эшчәнлеген, мәгариф эшчәнлеген гамәлгә ашыру өчен файдалану кагыйдэләрен раслау турында» 2011 елның 23 декабрдәгә № 548 боерык
41 ст.	Урманнардан рекреация эшчәнлеген гамәлгә ашыру өчен файдалану.	«Урманнардан рекреация эшчәнлеген гамәлгә ашыру өчен файдалану кагыйдэләрен раслау турында» 2012 елның 21 февралдәгә № 62 боерык
63 ст. 2 өл., 81 ст. 22 п.	Урман үрчетү. Урман үрчетү кагыйдэләре	«Урман үрчетү кагыйдэләрен раслау турында» 2012 елның 10 гыйнварындагы № 1 боерык
29 ст. 6 өл. 81 ст. 2 п.	Агач материалы эзерләү. Агач материалын эзерләү рөхсәт ителми торган агачларның һәм куаклыкларның төрләре (токымнары) исемлеге	«Агач материалын эзерләү рөхсәт ителми торган агачларның һәм куаклыкларның төрләре (токымнары) исемлеген раслау турында» 2011 елның 05 декабрдәгә № 513 боерык
53 ст. 4 өл.; 53.1 ст.; 81 ст. 16 п.	Урманнарда янғын куркынычсызлыгы. Урман янғыннарын кисәтү.	«Урманнарны янғынга каршы кору нормативларын раслау турында» 2012 елның 27 апрелдәгә № 174 боерык «Урманнарның табигый янғын куркынычы классификациясен һәм, һава торышына карап, урманнарда табигый янғын куркынычы классификациясен раслау турында» 2011 елның 05 июлдәгә



РФ Урман кодексы статьясы	РФ Урман кодексында каралган	Норматив актлар
1	2	3
		№ 287 боерык
67 ст.; 68 ст.	Урманнарны тәртипкә китерү турында гомуми нигезләмәләр. Урман корылышының эчтәлегә.	«Урман кору күрсәтмәсен раслау турында» 2011 елның 12 декабрендәге № 516 боерык
65 ст. 2 өл. 1 п.	Урман орлыкчылыгы. Урман орлыкчылыгы буенча районнарда бүленеш.	«Урман орлыкчылыгы буенча районнарда бүлүнә билгеләү турында» 2015 елның 08 октябрендәге № 353 боерык
23 ст.	Урманчылыклар һәм урман парклары	«Татарстан Республикасы территориясендә урманчылыклар санын ачыклау һәм аларның чикләрен билгеләү турында» 2008 елның 17 октябрендәге № 320 боерык
<b>Россия Федерациясе субъекты норматив актлары</b>		
82, 83 ст.	Урман мөнәсәбәтләре өлкәсендә Россия Федерациясе субъектлары дәүләт хакимияте органнары вәкаләтләре. Урман мөнәсәбәтләре өлкәсендә Россия Федерациясе дәүләт хакимияте органнарының аерым вәкаләтләрен Россия Федерациясе субъектлары дәүләт хакимияте органнарына тапшыру.	«Татарстан Республикасында урманнарда файдалану турында» 2008 елның 22 маендагы № 22-ТРЗ Татарстан Республикасы Законы; Татарстан Республикасы Президентының «Татарстан Республикасы Урман планын раслау турында» 2009 елның 16 мартындагы № ПУ-146 указы; Татарстан Республикасы Министрлар Кабинетының «2014-2020 елларга Татарстан Республикасы урман хужалыгын үстерү» дәүләт программасын раслау турында» 2013 елның 30 июлендәге № 531 карары; Татарстан Республикасы Министрлар Кабинетының «Татарстан Республикасының төбәк әһәмиятендәге уртак файдаланудагы автомобиль юллары һәм муниципаль берәмлекләр мөлкәтенә тапшырылырга тиешле, уртак файдаланудагы автомобиль юллары исемлеген раслау турында» 2011 елның 26 сентябрендәге № 797 карары
		Татарстан Республикасы Тарифлар буенча дәүләт комитетының «Татарстан Республикасында шәхси ихтыяжлар өчен урман утыртмаларын сату-алу шартнамәсе буенча гражданнар өчен түләү ставкалары билгеләү турында» 2017 елның 27 февралендәге № 9-1/нпс карары.

## **Урман хужалыгы регламентын төзү өчен мәгълүмат базасы**

Урман хужалыгы регламентын эшлэгәндә түбәндәгеләр файдаланылды:

- 1) законнар, методик һәм норматив документлар нигезендә яшь класслары методы белән башкарылган 2014 елгы урманкору материаллары;
- 2) урман хужалыгы регламентын эшләү буенча техник киңәшмәләрнең беркетмәләре;
- 3) жир корылышы материаллары;
- 4) Татарстан Республикасы урман хужалыгы белән идарә итү органнарының ведомство һәм статистика хисапчылыгы;
- 5) РФ Юстиция министрлыгында теркәлгән норматив-хокукий актлар. Материалларны РФ УК таләпләренә җавап бирә торган торышка китерү өчен түбәндәге эш төрләре башкарылды:
- 6) 2017 елның 01 гыйнварына урманчылык мәйданы билгеләнде;
- 7) кишәрлек урманчылыклары буенча урманнарда рөхсәтле файдалану төрләре билгеләнде;
- 8) эзерлекләр күләме (файдалану өчен билгеләнгән диләнке күләме), өлгергән һәм картайган утыртмаларны сайланма һәм тоташ кисүләрдә урманнарда рөхсәтле файдалану параметрлары һәм чорлары исәпләп чыгарылды;
- 9) урманнарны тәрбияләгәндә, санитар-савыктыру чараларын үткәргәндә урта яшьле, өлгереп килүче, өлгергән һәм картайган утыртмаларны кискәндә эзерләнгән торган агач материалы күләмнәре исәпләп чыгарылды;
- 10) урманнарда чәер эзерләү өчен рөхсәтле файдалану нормативлары, параметрлары һәм чорлары билгеләнде,
- 11) агач булмаган урман ресурслары эзерләү өчен урманнарда рөхсәтле файдалану нормативлары, параметрлары һәм чорлары;
- 12) азык-төлек урман ресурслары эзерләү һәм дару үләннәре җыеп алу өчен урманнарда рөхсәтле файдалану нормативлары, параметрлары һәм чорлары билгеләнде.

## **1 БҮЛЕК. ГОМУМИ БЕЛЕШМӘЛӘР**

### **1.1. Урманчылыкка кыскача сыйфатлама**

#### **1.1.1. Урманчылыкның аталышы һәм урнашкан урыны**

Татарстан Республикасы Урман хужалыгы министрлыгының Идел бие урманчылыгы (алга таба – Урманчылык) Татарстан Республикасының көнбатыш өлешендә, Апас, Югары Ослан, Яшел Үзән, Кайбыч муниципаль районнары территориясендә урнашкан.

Урманчылык конторасы Фурцево авылында, ТР башкаласы Казан шәһәреннән 45 чакрым ераклыкта урнашкан.

Урманчылык территориясенен төньяктан көньякка кадәрге озынлыгы – 74 чм, көнчыгыштан көнбатышка кадәр – 47 чм.

Урманчылыкның почта адресы: 422574, Татарстан Республикасы, Югары Ослан районы, Фурцево авылы, Үзәк ур., 16 й.

Телефон: 8 (84379) 3-18-54. E-mail: Privolzhskoe.Gku@tatar.ru

#### **1.1.2. Урманчылыкның һәм кишәрлек урманчылыкларының гомуми мәйданы**

2017 елның 01 гыйнварына булган мәгълүматларга караганда, Урманчылыкның урман фонды жирләренен гомуми мәйданы 42602 гектар тәшкил итә, шул исәптән кишәрлек урманчылыклары буенча:

Ключище – 5422 га;

Свияжск – 7409 га;

Тәмте – 5427 га;

Чулпан – 5907 га;

Шылангы – 4001 га.

#### **1.1.3. Урманчылык территориясенен муниципаль берәмлекләр буенча бүленеше**

Урманчылык чиктәш:

төньякта һәм төньяк-көнчыгышта Куйбышев сусаклагычы белән;

көнъяк-көнчыгышта Кама Тамагы районы белән;

көнъякта Буа урманчылыгы белән;

көнбатышта Кайбыч урманчылыгы белән.

Урманчылык территориясенен муниципаль берәмлекләр буенча бүленеше 1 таблицада китерелде.

## Урманчылык төзелеше

№ п/п	Кишәрлек урманчылыкларының атылышы	Административ район (муниципаль берәмлек)	Гомуми мәйданы, га
1	2	3	5
1.	Ключище	Югары Ослан	5422
2.	Свияжск	Югары Ослан	6528
		Яшел Үзән	881
		Жәмгысе	7409
3.	Тәмте	Югары Ослан	5427
4.	Чулпан	Югары Ослан	3501
		Апас	1210
		Яшел Үзән	516
		Кайбыч	680
		Жәмгысе	5907
5.	Шылангы	Югары Ослан	4001
Урманчылык буенча барлыгы:			28166
	Шул исәптән: административ районнар буенча	Югары Ослан	24879
		Апас	1210
		Яшел Үзән	1397
		Кайбыч	680

Урман үсемлекләре белән капланган жирләрнең мәйданы урманчылыкның гомуми мәйданының 95,2%ын тәшкил итә, шул исәптән урман культуралары – 17,4%. Урмансыз жирләр урманчылыкның гомуми мәйданының 3,9%ын алып тора.

Территориянең урман белән каплану дәрәжәсе –17,0%.

Урманчылык территориясе бүлеп күрсәтелгән Татарстан Республикасы № 1 карта-схемада күрсәтелде.

Карта-схема № 1

**СХЕМАТИЧЕСКАЯ  
КАРТА  
Республики Татарстан  
Приволжское лесничество**

**Экспликация**

№	Лесничества, ООПТ Федерального значения
1	Агрызское
2	Азнакаевское
3	Аксубаевское
4	Алькеевское
5	Альметьевское
6	Арское
7	Бавлинское
8	Билярское
9	Болгарское
10	Бугульминское
11	Буинское
12	Елабужское
13	Занское
14	Зеленодольское
15	Ислейтарское
16	Кайбицкое
17	Калейкинское
18	Камское
19	Кзыл-Юлдусское
20	Ланшевское
21	Лениногорское
22	Мамадышское
23	Мензелинское
24	Нижнекамское
25	Нурлатское
26	Приволжское
27	Пригородное
28	Сабинское
29	Тетюшское
30	Черемшанское
31	Лубянское
32	ГПБЗ Волжско-Камский
33	НП Нижняя Кама

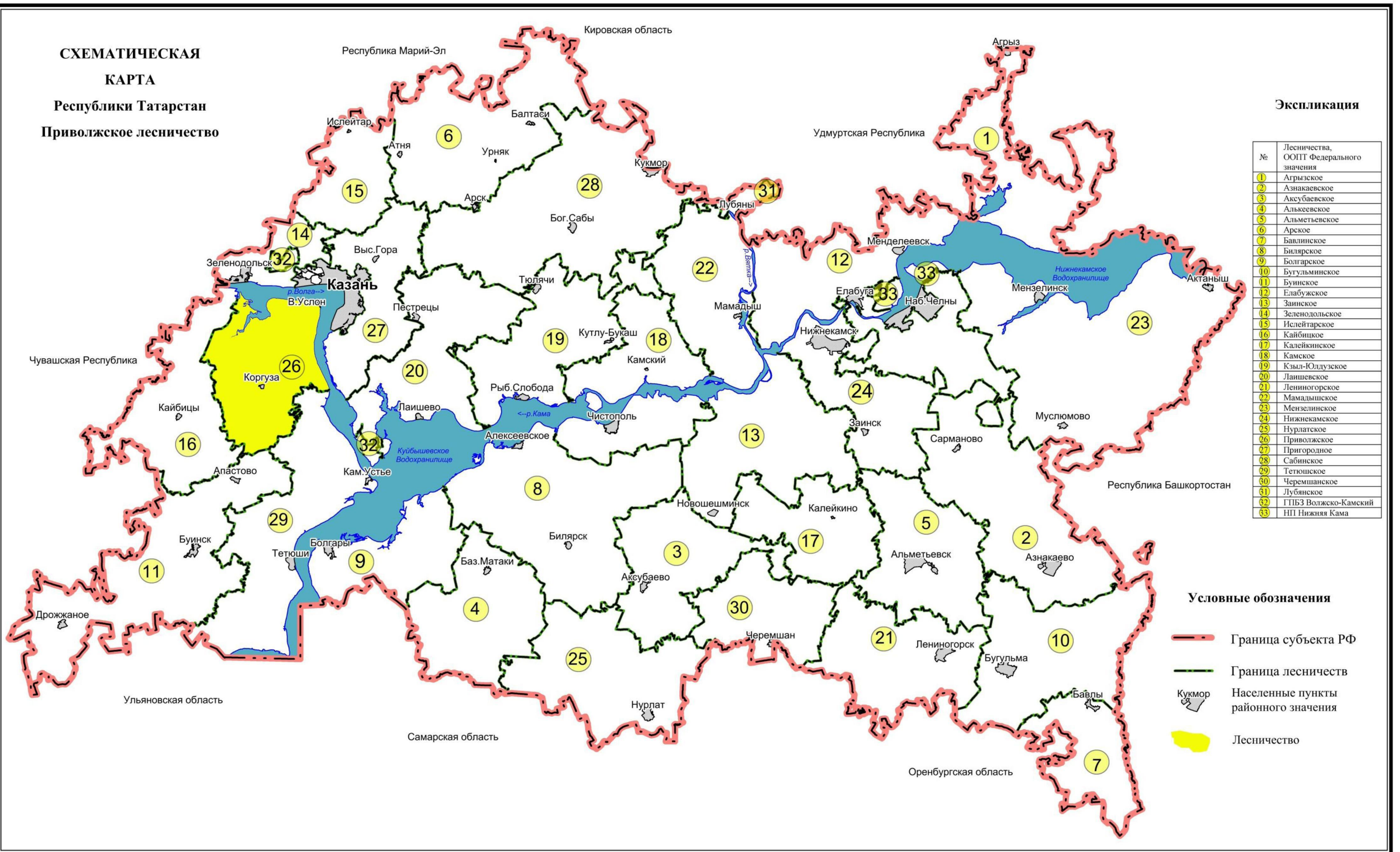

**1.1.4. Урманчылык урманнарының урман үсү зоналарына,  
урманлы районнарға һәм урман яклау зоналарына һәм  
урман-орлык районнарына бүленеше**

РФ ТРЭМ «Россия Федерациясенен урман үсү зоналары исемлеген һәм Россия Федерациясенен урманлы районнары исемлеген раслау турында» 2014 елның 18 августындагы № 367 боерыгы белән расланган урман үсү районнарына бүленеш нигезендә урманчылык территориясе Россия Федерациясенен Европа өлешендәге урман-дала районуна кертелгән (2 таблица).

**2 таблица.**

**Урманчылык урманнарының урман үсү зоналарына һәм урманлы  
районнарға бүленеше**

№ п/п							
1	2	3	4	5	6	7	8
1.	Ключище	Урман-дала зонасы	Россия Федерациясе Европа өлеше Урман-дала районы	Урман патологиясе буенча уртача куркыныч	Нарат өчен – 3 чыршы-4, имән-2.	1-19, 21-52, 61-65, 67-68, 70-87	5422
2.	Свияжск					1-109	7409
3.	Тәмте					1-44, 50-56, 63-64	5427
4.	Чулпан					1-54, 57-88	5907
5.	Шылангы					1-33, 53-60, 66	4001
						<b>Барлығы:</b>	<b>28166</b>

Урманчылык территориясенен һәм кишәрлек урманчылыкларының урман үсү районнарына һәм урманлы районнарға бүленеше №2 карта-схемада күрсәтелде.

# КАРТА-СХЕМА

РАСПРЕДЕЛЕНИЯ ТЕРРИТОРИИ ЛЕСНИЧЕСТВА  
И УЧАСТКОВЫХ ЛЕСНИЧЕСТВ  
ПО ЛЕСОРАСТИТЕЛЬНЫМ ЗОНАМ И ЛЕСНЫМ РАЙОНАМ  
ПРИВОЛЖСКОЕ ЛЕСНИЧЕСТВО  
РЕСПУБЛИКИ ТАТАРСТАН

## Экспликация

Шифр	Лесничество	Площадь	Шифр	Административный район	Площадь
1	Ключищенское	5422	I	Апастовский	1210
2	Свияжское	7409	II	Верхнеуслонский	24879
3	Теньковское	5427	III	Зеленодольский	1397
4	Чулпанихинское	5907	IV	Кайбицкий	680
5	Шеланговское	4001			
ВСЕГО:		28166	ВСЕГО:		28166

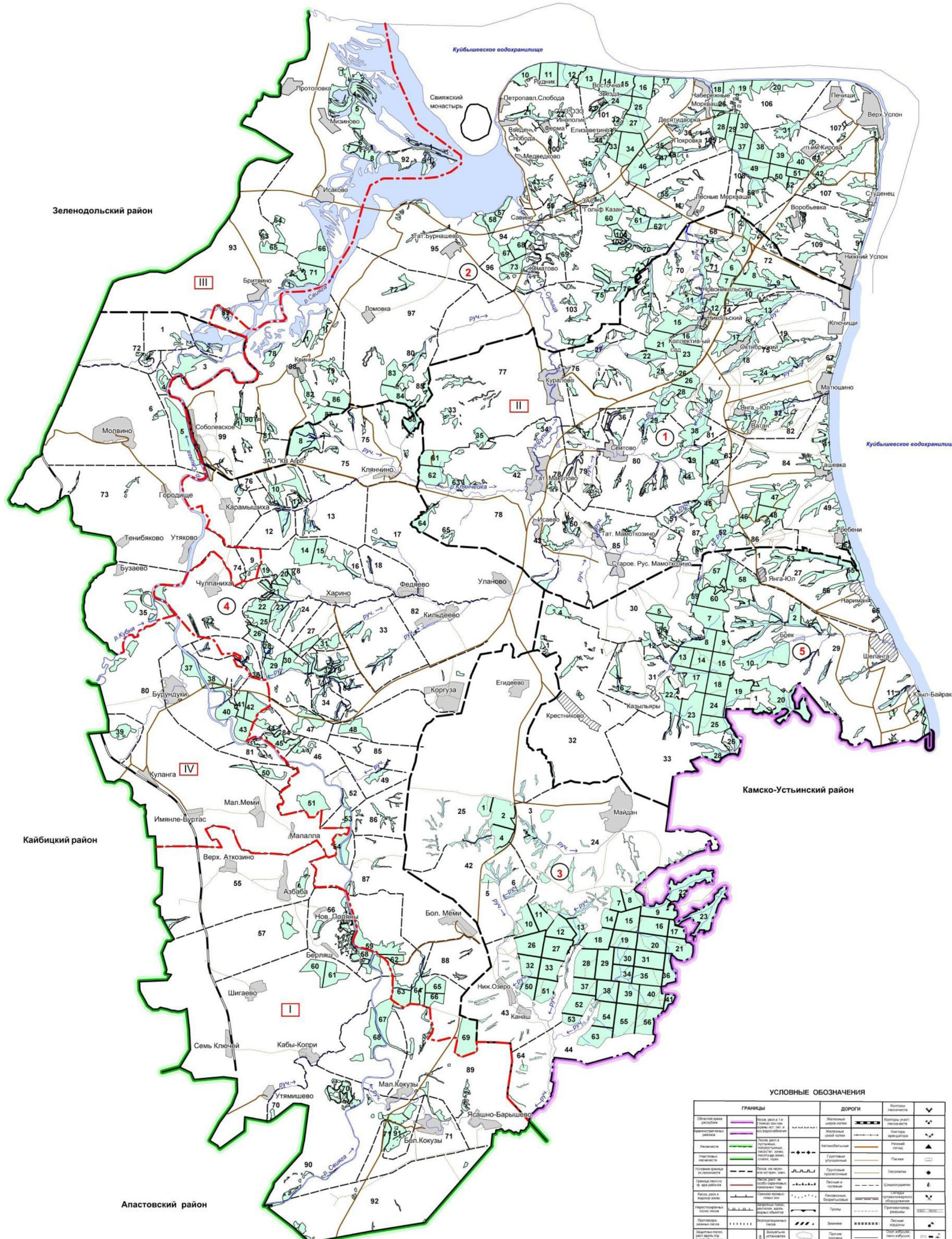

Лесостепная зона, Лесостепный район европейской части Российской Федерации

**1.1.5. Урманчылык урманнарының кварталлар яисә аларның өлешләре буенча максатчан билгеләнеше һәм яклаучы урман категорияләре буенча бүленеше, шулай ук яклаучы, эксплуатация һәм резерв урманнарын бүлеп чыгару нигезләре**

**3 таблица.**

**Урманнарның максатчан билгеләнеше һәм яклаучы урман категорияләре буенча бүленеше**

Урманнарның максатчан билгеләнеше	Кишәрлек урманчылыгы	Кварталларның яки өлешләренен номерлары	Майданы, га	Урманнарны максатчан билгеләнеше буенча бүлү нигезләре
1	2	3	4	5
Барлыгы урманнар			28166	
Яклаучы урманнар, барлыгы			24237	
Махсус сакланучы табигать территорияләрендә урнашкан урманнар	Шылангы	Кварталлар: 5, 6, 9, 14 квартал өлешләре: 7, 8, 13, 15, 17-19, 22-25	1544	РФ Урман кодексы, РФ Су кодексы, 04.12.2006 № 201-ФЗ федераль закон, «Татарстан Республикасы территориясендә урманнарны кыйммәтле, эксплуатация урманнарына кергү һәм аларның чикләрен билгеләү турында» 16.06.2010 № 232 Рослесхоз боерыгы, 12.12.2011 № 516 Рослесхоз боерыгы белән расланган Урманкору инструкциясе
	Барлыгы		1544	
Су саклау зоналарында урнашкан урманнар	Ключище	квартал өлешләре: 61,62,68,75,76,79,80,82, 84,85,87	106	
	Свияжск	Кварталлар: 2, 4, 9,89 квартал өлешләре: 1,3,5-8,71,79-82, 84,88,92-96, 99,101,107	551	
	Тәмте	квартал өлешләре: 3,5,6,9,10,12,13, 15,16,19-25, 30-32,34-36, 38- 40,42-44, 50, 54,55, 63	474	
	Чулпан	квартал өлешләре: 1, 3-5,7,8,10-13,16-18,21, 23,26, 28-30, 32-41, 43,44,49,52-54, 56,58,59,62-64, 67,68,71,75-77, 79-83,85,87,89-92	1081	
	Шылангы	квартал өлешләре: 3,7,8,10,12,13, 15-19, 21-25,28-31	362	
Барлыгы:			2574	



Урманнарның максатчан билгеләнеше	Кишәрлек урманчылыгы	Кварталларның яки өлешләрнең номерлары	Мәйданы, га	Урманнарны максатчан билгеләнеше буенча бүлү нигезләре
1	2	3	4	5
Табигий һәм бүтән объектларны яклау вазыйфасын үтәүче урманнар, барлыгы:			10567	04.12.2006г.№ 201-ФЗ федераль закон, СССР ХКС 14.07.1944 № 1457 күрсәтмәсе һәм ТР МК 31.12.2003 № 702 карары белән расланган Уртак файдаланудагы автомобиль юллары исемлеге нигезендә
Россия Федерациясе субъектлары милегендә булган, гомуми файдаланудагы тимер юллар, гомуми файдаланудагы федераль автомобиль юллары, гомуми файдаланудагы автомобиль юллары буйларында урнашкан яклаучы урман полосалары	Ключище	квартал өлешләре: 6,7,12, 23, 26,72,76,79,83,86	146	
	Свияжск	Квартал өлешләре: 5,6,78,94,95,98, 99,101,104,105, 107-109	95	
	Тәмте	Квартал өлешләре: 2,3,4,5,24,25,42	77	
	Чулпан	квартал өлешләре: 10,31,33,34, 37-42, 47, 48, 59,62,69,71,73,75,80,83, 89,91,92	277	
	Шылангы	квартал өлешләре: 21,27,29	11	
	Барлыгы:		606	
Яшел зоналар	Ключище	Кварталлар: 1-5, 11, 14-16, 21, 22, 25, 27-30, 35-40, 43- 45, 50-52, 70,78 квартал өлешләре: 6, 7, 12, 23, 26	2733	04.12.2006 № 201-ФЗ федераль закон, СССР ХКС 15.04.45 № 6183-р күрсәтмәсе, ТАССР МС 26.08.1968 № 30 карары
	Свияжск	Кварталлар: 55, 57-62, 67-70, 73-77	1182	
	Чулпан	Кварталлар: 24	17	
	Шылангы	Кварталлар: 1, 2, 11, 26,57-60 квартал өлеше: 27	703	

Урманнарның максатчан билгеләнеше	Кишәрлек урманчылыгы	Кварталларның яки өлешләрнең номерлары	Мәйданы, га	Урманнарны максатчан билгеләнеше буенча бүлү нигезләре
1	2	3	4	5
	Барлығы:		4635	
Урман-парк зоналары	Ключище	Кварталлар: 8-10, 13, 17-19, 24, 31, 32, 41, 46-49, 67	1483	04.12.2006 № 201-ФЗ федераль закон, СССР ХКС 15.04.45 № 6183-р күрсәтмәсе, ТАССР МС 26.08.1968 № 30 карары
	Свияжск	Кварталлар: 13-54, 56, 91	3206	
	Шылангы	Кварталлар: 20,53-56, 66 квартал өлешләре: 27	637	
	Барлығы:		5326	
Кыйммәтле урманнар, барлығы:			9552	
Эрозиягә каршы урманнар	Ключище	Кварталлар: 63,64	120	04.12.2006 № 201-ФЗ федераль закон, СССР МС 20.01.1979 № 37 күрсәтмәсе, «ТР территориясендә урманнарны кыйммәтле, эксплуатация урманнарына кергү һәм аларның чикләрен билгеләү турында» 2010 елның 16 июнендәге № 232 Рослесхоз боерыгы
	Свияжск	квартал өлешләре: 80	20	
	Тәмте	Квартал: 64 квартал өлешләре: 3,5,6	70	
	Шылангы	квартал: 4 квартал өлешләре: 3, 10, 12, 16, 28,	393	
	Барлығы:		603	
Далаларда, ярымдала, урман даласы, урман-тундра зоналарында, чүлләрдә, тауларда урнашкан урманнар	Ключище	Кварталлар: 33,34, 42, 65, 71,73,74,77,81 квартал өлешләре: 61,62,68,72,75,76,79,80, 82-87	834	04.12.2006 № 201-ФЗ федераль закон, СССР МС 20.01.1979 № 37 карары, «ТР территориясендә урманнарны кыйммәтле, эксплуатация урманнарына кергү һәм аларның чикләрен билгеләү турында» 2010 елның 16 июнендәге № 232
	Свияжск	Кварталлар: 83,85-87, 97,100,102,103,106 квартал өлешләре: 84,88, 92-96,98,99,101, 104,105,107-109	1340	
	Тәмте	квартал: 1, квартал өлешләре: 2, 4,	877	

Урманнарның максатчан билгеләнеше	Кишәрлек урманчылыгы	Кварталларның яки өлешләрнең номерлары	Майданы, га	Урманнарны максатчан билгеләнеше буенча бүлү нигезләре
1	2	3	4	5
		22-25, 42-44		Рослесхоз боерыгы
	Чулпан	Кварталлар: 9,14,15,19,20,22,25,27,5 7,60,61,65,66,74,78, 88 квартал өлешләре: 7,8,10-13,16-18, 21,23,26,28-34, 47-49,55,64,69, 71,73,75-77,79, 82,83,85,86,89, 91,92	2678	
	Шылангы	Кварталлар: 32,33 квартал өлешләре: 7, 29-31	328	
	Барлығы:		6057	
фәнни яки тарихи әһәмияткә ия урманнар	Свияжск	Кварталлар: 10-12	300	04.12.2006 № 201-ФЗ федераль закон, ТАССР МСның 19.05.1972 № 251 караы, ТАССР МС 01.04.1976 № 222 караы, ТР МК 29.12.2005 № 644 караы, ТАССР МСның 24.04.1989 № 167 караы һәм ТР МК 29.12.2005 № 644 караы, «ТР территориясендә урманнарны кыйммәтле, эксплуатация урманнарына кертү һәм аларның чикләрен билгеләү турында» 2010 елның 16 июнендәге № 232 Рослесхоз боерыгы
	Чулпан	квартал: 45	70	
		Барлығы:		

Урманнарның максатчан билгеләнеше	Кишәрлек урманчылыгы	Кварталларның яки өлешләрнең номерлары	Майданы, га	Урманнарны максатчан билгеләнеше буенча бүлү нигезләре
1	2	3	4	5
Су объектлары буйларында урнашкан тыюлыклы урман полосалары	Свияжск	Кварталлар: 63-66, 72,90 квартал өлешләре: 1,3, 5- 8, 71, 78,79, 81, 82	715	04.12.2006 № 201-ФЗ федераль закон, СССР МС 29.09.1948 № 3670 карары, «ТР территориясендә урманнарны кыйммәтле, эксплуатация урманнарына кергү һәм аларның чикләрен билгеләү турында» 2010 елның 16 июнендәге № 232 Рослесхоз боерыгы СССР УХМ 11.10.1948 № 555 боерыгы
	Чулпан	Кварталлар: 2, 6, 46, 50, 51, 70,72,84 квартал өлешләре: 1,3-5, 35-44, 52-56,58-59, 62,63, 67,68, 77,80,81, 86,87,89-92	1784	
	Барлығы:		2499	
Уылдык чөчү урыннарын саклаучы урман полосалары	Шылангы	квартал өлешләре: 21	23	04.12.2006 № 201-ФЗ федераль закон, РСФСР МС 09.08.1979 № 1309-р күрсәтмәсе, «ТР территориясендә урманнарны кыйммәтле, эксплуатация урманнарына кергү һәм аларның чикләрен билгеләү турында» 2010 елның 16 июнендәге № 232 Рослесхоз боерыгы
	Барлығы:		23	
Эксплуатациялән үче урманнар	Тәмте	Кварталлар: 7,8,11, 14,17,18,26-29, 33,37,41,51-53, 56 квартал өлешләре: 9,10,12,13,15,16, 19- 21,30-32,34-36, 38-40,50, 54,55, 63	3929	04.12.2006 № 201-ФЗ федераль закон, СССР ХСК 23.04.1943 № 430 карары, «ТР территориясендә урманнарны кыйммәтле, эксплуатация урманнарына кергү һәм аларның чикләрен билгеләү турында» 2010 елның 16 июнендәге № 232
	Барлығы:		3929	

Урманнарның максатчан билгеләнеше	Кишәрлек урманчылыгы	Кварталларның яки өлешләренең номерлары	Мәйданы, га	Урманнарны максатчан билгеләнеше буенча бүлү нигезләре
1	2	3	4	5
				Рослесхоз боерыгы

### 1.1.6. Урманчылык территориясендә урман фонды жирләре составыннан урманлы һәм урмансыз жирләргә сыйфатлама

4 таблица.

#### Урманчылык территориясендә урман фонды жирләре составыннан урманлы һәм урмансыз жирләргә сыйфатлама

Жирләрнең сыйфатлама күрсәткечләре	Урманчылык буенча барлыгы	
	мәйданы, га	%
1	2	3
1. Урманнарның гомуми мәйданы	28166	100
2. Урманлы жирләр – барлыгы	27072,6	96,1
2.1. Урман үсемлекләре каплаган жирләр – барлыгы:	26827,7	95,2
шул исәптән урман культуралары	4898,7	17,4
2.2. Урман үсемлекләре белән капланмаган жирләр – барлыгы:	244,9	0,9
шул исәптән йомылмаган урман культуралары	157,4	0,6
питомниклар һәм урман плантацияләре	2,9	
Урман торгызу фонды: Барлыгы	84,6	0,3
көөкләр	0,3	
һәлак булган агачлыклар		
кисентеләр	42,9	0,15
ачык, ташландык урыннар	41,4	0,15
3. Урмансыз жирләр – барлыгы	1093,4	3,9
шул исәптән		
сөрүлекләр	8,3	
печән чабу урыннары	242,8	0,9
утлавыклар, болыннар	86,8	0,3
сулар	61,0	0,2
бакчалар	4,9	
юллар, ызаннар	128,2	0,5
утарлар һәм башка объектлар	95,3	0,3
Сазлар	273,4	1,0
комнар	8,5	
башка төрле жирләр	184,2	0,7

### **1.1.7. Гамәлдәге һәм проектлана торган махсус сакланучы табигый территорияләргә һәм объектларга, аларны оештыру, экологик челтәрләрен үстерү, биотөрлелеген саклау планнарына сыйфатлама**

Санап үтелгән территорияләрнең (кишәрлекләрнең) хокукый режимы РФ УК 103 статьясында билгеләнә. Бу жирләр әйләнештән алынган яки әйләнешендә чикләнгән (РФ ЖК 27 ст.).

Махсус сакланучы табигый территорияләрдә тыела яисә рөхсәт ителә, гамәлгә ашырыла торган конкрет эшчәнлек төрләре, шул исәптән урманнардан файдалану, аларны саклау, яклау яисә янадан житештерү өлкәсендә, РФ ЖК, РФ УК, «Махсус сакланучы табигый территорияләр турында» 1995 елның 14 мартындагы № 33-ФЗ федераль закон, шулай ук аларны үтәү өчен чыгарылган Татарстан Республикасы норматив хокукый актлары белән билгеләнә.

Хужалык алып бару тәртибе аларда түбәндәгеләрне тыя:

1) табигый процессларга кешенең теләсә нинди йогынтысы тыела торган кишәрлекләрдә урман утыртмаларын кисү;

2) әгәр дә әлеге махсус сакланучы табигый территорияләрнең чикләрендә билгеләнгән вазыйфай зоналарының хокукый режимында башкача каралмаган булса, урман утыртмаларында тоташ кисүләр үткөрү;

3) жирләренә теләсә нинди файдалану төрләренә аерып чыгару;

4) теләсә нинди коммуникацияләр салу;

5) территориядә төзү, чүпләү яисә иске-москы белән тутыру;

6) терлек куу, йөртү, печән чабу;

7) файдалы казылмалар табу;

8) урманнарны саклау һәм яклау өчен, шул исәптән фәнни максатларда агулы химия препаратлары куллану;

9) автотранспорт кертү һәм туктатып тору;

10) туристлык тукталышлары ясау, учаклар ягу;

11) агач булмаган урман ресурсларының түбәндәге үсемлек төрләрен әзерләү һәм жыеп алу: Россия Федерациясе Кызыл китабына һәм Татарстан Республикасы Кызыл китабына кертелгәннәрне;

12) жимешле, жиләкле, декоратив үсемлекләр, дару үләннәре үстерү;

13) тәрбияви кисүләр һәм башкача кисүләр әлеге территорияләр өчен билгеләнгән режимга туры китереп башкарыла.

Дини эшчәнлекне, урман торгызуны гамәлгә ашыру рөхсәт ителә.

Аучылык, авыл хужалыгын алып бару, фәнни-тикшеренү, мәгариф, рекреация эшчәнлеген гамәлгә ашыру, урман плантацияләре утырту, жир асты байлыкларын геологик өйрәнү буенча эшләр башкару, ятмалар эшләп чыгару, сусаклагыч һәм башка төрле су объектларын төзү һәм эксплуатацияләү әлеге территорияләр өчен билгеләнгән тәртип нигезендә чикләнә.

Урманчылык территориясендә уникаль урман үсемлекчеләге һәм биологик үзлекләргә ия булган түбәндәге махсус сакланучы табигый территорияләре бар (4.1 таблица).

## Махсус сакланучы табигый территориялар исемлеге

№ п/п	МСТТ атамасы	Майданы, га	Кишөрлек урманчылыгы, Квартал	МСТТ кыскача сыйфатлама	Аерып чыгару нигезе
1	2	3	4	5	6
1	«Тау наратлыгы»	70	Чулпан киш. урм-гы, 45 кв.	Региональ эһәмияттәге табигать һәйкәле	ТАССР Министрлар Советының 19.05.1972 №251 һәм 01.04.1976 № 222 карарлары, ТР Министрлар Кабинетының 29.12.2005 № 644 карары.
2	«Дачный» биләмәсе	300	Свияжск киш. урм-гы, 10, 11, 12 кв.	Региональ эһәмияттәге табигать һәйкәле	ТАССР Министрлар Советының 24.04.1989 № 167 карары, ТР Министрлар Кабинетының 29.12.2005 № 644 карары
3	«Зоя» ДТЗ	2135,0	Чулпан кишәрлеге урманчылыгы (кв. 1-7, 9, 19, 22, 25, 26, 28-30, 35-36) – 967 га, Свияжск киш. урманчылыгы (кв. 1-9, 63-66, 71-72, 78-79, 81-82, 89-90) – 1168,0	Комплекслы, региональ	ТР Министрлар Кабинетының 04.02.1998 № 49 карары; ТР Министрлар Кабинетының 14.01.2005 №1 карары
4	«Урман чишмәсе» ДТЗ	5236,6	Шылангы кишәрлеге урманчылыгы (кв. 1-33, 53, 57-60,66) – 3647,0 га Ключище киш. урм-гы (кв. 26, 28-30,36-40,43-46, 50-52,75,76,78-81,83,85-87) – 1589,6	Аучылык	ТР Министрлар Кабинетының 04.05.2013 № 300 карары

1. «Тау наратлыгы» региональ эһәмияттәге табигать һәйкәле Зөя елгасының уң як ярындагы көньяк экспозициянең мергельле сөзәгендә урнашкан. Мәйданы - 70 га. Үсемчелек капламы юкәле һәм имән, өрәңге, каен катнашмалы нарат урманыннан гыйбарәт. Яшь урманы куакларның мораль булмаган һәм мораль булмаган-бореаль төрләреннән формалашкан: чикләвек агачы, миләш, сөялле кабар, урман зелпесе, балан һ.б. Үлән капламында мораль булмаган, шул ук вакытта урман-дала төрләренең күп булуы билгеләнгән, алар арасынан өч аерчалы күгелжем ут кебек сирәк төрләр дә, ТР Кызыл китабына кертелгән орхидлылар сем. төрләре дә очрый: чын башмакчәчәк, куе кызыл йод үләне, черки шәрә бизлеге, кызыл серкәбаш очрый. Фаунасы житәрлек дәрәжәдә өйрәнелмәгән. Фәнни һәм сирәк төрләрнең популяциясен саклау өчен табигатьне саклау эһәмиятенә ия.

«КДУ зоостанциясе – Дача массивы» региональ эһәмияттәге табигать һәйкәле КДУ Зоологик станциясен, анда 1916 елда нигез салынган, һәм Идел елгасының биек уң як ярындагы Зөя кишәрлеге урманчылыгының 11-12 кв. киң яфраклы урманнарны, һәм шулай ук тугайлы болын кишәрлекләре сакланып калган далаланган сөзәклекләргә һәм утрауларны үз эченә ала. Биләгән мәйданы – 187,01 га. Үсемчелек капламы имән һәм аның иярченнәре катнашындагы ирекле юкәлекләрдән гыйбарәт; урыны-урыны белән наратлар һәм нарат урманнары иярченнәре сакланып калган; урмансыз сөзәклекләрдә дала билгеләре булган болын үләннәре формалашкан, утрауларда төрлелек составы ярлыланган далалы болыннар күзәтелә.

Сирәк үсемлекләрдән түбәндәгеләр күрсәтелә: Браун күпрәтлеге, кара жимешле кизил куагы, хуш исле зубровка һ.б. Идел, Зөя елгалары акваториясендә һәм аларның кушылдыкларында хәзерге вакытта балыкларның 43 төре билгеле, аларның 24 төре даими очрап тора, 19ы чагыштырмача сирәк, алар арасында ТР Кызыл китабына кертелгән ләргә балык һәм түбәнәвыз, РФ Кызыл китабына кертелгән тупалакбаш очрый. Амфибияларның 4 һәм сөйрәлүчеләрнең 4 төре, шул исәптән бакыр кәлтә һәм гади кара елан ачыкланган, кошларның 88 төре, алар арасында кыр һәм болын карчыгасы, бөркет, зур каракош, шөпшәшар, ягылбай, яшел һәм өч бармаклы тукран, урман тургае, имезүчеләрнең 25 төре, шул исәптән тимгелле йомран, горностай һәм таш сусар. Фәнни һәм тарихи эһәмияткә ия, чөнки бик борынгы биологик станция булып тора, анда күп еллардан бирле Идел елгасы үзәнендәге табигый комплексларның компонентлары күзәтелә.

3. Региональ эһәмияттәге комплекслы «Зөя» дәүләт табигый профильле заказнигы Татарстан Республикасының Югары Ослан һәм Яшел Үзән районнарында, Зөя елгасының тамак өлешендә, Идел биек урманчылыгында, Чулпан кишәрлеге урманчылыгында, 1-7, 9, 19, 22, 25, 26, 28, 29, 30, 35, 36 кв; Свияжск кишәрлеге урманчылыгында, 1-9, 63-66, 71, 72, 78, 79, 81, 82, 89, 90 кв. урнашкан. Мәйданы – 2135 га. Материклы, утрауы һәм су экосистемаларыннан гыйбарәт; култыклар һәм ермаклар күп. Мәйданының күп өлеше һава-су үсемлекләре белән капланган. Флорсы 500дән артык төрдәге



күптамырлы үсемлекләрдән гыйбарэт. Зоопланктон һәм зообентос составында 120 тирәсе төр билгеле.

Ихтиофаунада 48 төр, герпетофаунада – 16, орнитофаунада – 120, териофаунада 42 төр исәпләнә. Түбәндәге сирәк очрый торган һәм югала барган төрләр очрый: үсемлекләр – тармаклы наратбаш, йөзгәлэк сальвиния, ап-ак төнбоек, дару песи борчагы; хайваннар – тупалакбаш, түбәнәвыз, соры гөберле бака, тараксыман тритон, бакыр кәлтә, гади кара елан, зур кулбуга, ысылдавык аккош, балыкчы карчыга, кыр һәм болын карчыгасы, бөркет, ак койрыклы каракош, сапсан, соры торна, кече янгыр кошы, саескан шелди, үлән шелдие, зур шелди, зур саз шелдие, зур кроншнеп, кече акчарлак, колаклы һәм саз ябалаклары, йорт ябалагы, гади яр чыпчыгы, ак зәңгәр чыпчык.

Күп еллык мониторинг. Судагы һәм су тирәсендәге экосистемаларны тикшерүләр 1916 елдан башлап гамәлгә ашырыла. Хайваннар һәм үсемлекләр популяциясенә биологик күптөрлелеге һәм югары продуктлылыгы территориянең табигатьне саклау буенча югары статуслы булуын аңлата.

4. «Урман чишмәсе» ДТЗ – дәүләт табигый зоологик тыюлыгы Татарстан Республикасының таулы Идел-Зөя районында аучылык ресурсларының төрләр күпчелеген һәм аларның тереклек итү тирәлеген саклау һәм торгызу максатларында булдырыла.

Заказникның төп бурычлары булып түбәндәгеләр тора:

- 1) тыюлык территориясендә аучылык ресурсларының төрләр күпчелеген һәм аларның тереклек итү тирәлеген саклау һәм торгызу;
- 2) тыюлык территориясендә аучылык ресурсларының тотрыклы яшәвен һәм алардан файдалануны тәэмин итү.

#### ***Махсус сакланучы табигать территорияләрен саклау һәм карап тоту буенча оештыру һәм техник чараларны үтәү буенча киңәшләр***

1. Махсус сакланучы табигать территорияләренең (МСТТ) чикләрен Роскомзем тарафыннан расланган Жирләргә ызан салу буенча күрсәтмәләрдәге таләпләргә туры китереп, жирлектә периметрлы буенча кисәтүле һәм мәгълүматлы тамгалар белән билгеләргә киңәш ителә, М., 1996 ел.

2. Мәгълүмат тамгаларын күрсәтү:

- 1) МСТТ төгәл аталышы;
- 2) МСТТ мәйданы;
- 3) МСТТ урнашу схемасы;
- 4) МСТТ территориясендә табигатьтән файдалану режимы;
- 5) МСТТ саклау йөкләнгән оешма аталышы һәм координаталары.

3. МСТТ категорияләре һәм аңа тиешле табигатьтән файдалану режимы өеге территориядә туризм үстерергә мөмкинлек бирсә, туристлар сала торган зыянны локальләштерү максатларында, туризм маршруты салуны максатка ярашлы дип исәплибез, аннан файдалануны оптимальләштерү өчен маркаларга киңәш итәбез.

4. Маршрутны маркалау вариантлары:

- 1) агачларның кәүсәләренә төсле полосалар ясау яисә тамгалар төшерү;
- 2) пиктограммалы һәм номерлы агач баганалар урнаштыру;
- 3) юнәлешне күрсәтә торган уқлар ясап, агачларның кәүсәләренә тасма очларын гади төенгә төйнәү юлы белән беркетелә торган киң алюминий ленталар урнаштыру;
- 4) принтер аша кәгазь битенә чыгартылган, полимер пленка белән ламинацияләнган, металл трубага ( $d = 25-30$  мм) эретеп ябыштырылган һәм грунтка кадаклап куелган баганага аркылы беркетелгән мәгълүматлар урнаштыру.

5. Грунт яхшы дренажланган очракта, сукмакларны махсус урнаштыру таләп ителми, биредә тапталу нәтижәсендә тотрыклы һәм декоратив үсемлекчелек катламы формалаша. Киресе күзәтелгән очракта, сукмактан файдаланганда травматизмны куркынычын киметү өчен, сукмакларны төзекләндерү вариантларын тәкъдим итәбез.

Туристлык маршрутлары буенча жәяүлеләргә сукмакларны төзекләндерү вариантлары:

- 1) сукмакларда дренаж яисә житәрлек булмаганда гади су үткәрү корылмалары һәм ясалма катламнар кирәк, алар сыйфатында вак таш, мартен шлагы, асбест житештерүдән калган калдыклар һ.б. кулланылырга мөмкин;
- 2) әгәр маршрут сөзәк тау аша уза икән, ул вакытта аны баскыч белән жиһазларга кирәк, аның ярдәмендә тауның үсемлек катламын тапталудан сакларга, шулай ук маршрутны эксплуатациядә тагын да уңайлырак итәргә мөмкин булчак.

6. Кешеләр күпләп йөри торган МСТТ территориясендә халыкка ял итү өчен махсус жиһазландырылган урыннар оештырырга киңәш ителә.

7. Каты көнкүреш калдыклары туплану проблемасын хәл итү өчен килгән кешеләргә сукмакның һәм тукталышларның чүпләнүен булдырмау чаралары хакында телдән дә, мәгълүмат баганалары рәвешендә хәбәр житкерергә кирәк. Азык-төлек калдыкларын бивак учакларында яндырырга, консерв банкаларын тишәргә, пыяла һәм пластик савытларны үзең белән алып китәргә яисә моның өчен махсус тәмин ителгән савытларга ташларга киңәш ителә, андый савытларның МСТТ территориясендә булуын күздә тотарга кирәк.

8. МСТТ чүпләнүен булдырмау өчен МСТТ территориясеннән тупланган чүп-чарны алып чыгу өчен транспорт бүлөп бирүне һәм чүпнең вакытында чыгарылуын тәмин итәргә кирәк.

9. МСТТ территориясендә аның категориясенә һәм паспортындагы таләпләргә ярашлы рәвештә хужалык эшчәнлегә чикләнә, шулай ук табигать комплексларына һәм үсемлекләр һәм хайваннар дөнъясы объектларына, мәдәни-тарихи объектларга зыян сала торган теләсә нинди эшчәнлек тыела.

10. МСТТ территориясе икътисадый һәм социаль үсеш планнарын һәм перспективаларын, жир корылышы, урман корылышы һәм район планировкасын эшлөгәндә зарури тәртиптә исәпкә алына.

11. Әлеге табигать һәйкәленә расланган үрнәктәге паспорт булдырыла, аның бер нөсхәсе МСТТ саклау йөкләмәсе бирелгән оешмада саклана.

12. МСТТ территориясендә хайваннар дөньясы объектларын, сирәк һәм юкка чыга башлаган үсемлек төрләрән һәм уникаль үсемлекчелек бергәлекләрен гамәлдәге РФ законнарына ярашлы рәвештә саклау таләпләре үтәлергә тиеш.

### **1.1.8 Илкүләм мирас буенча проектлана торган урманнарға сыйфатлама**

Татарстан Республикасы территориясендә сыйфатламалары буенча илкүләм мирас урманнарына кертү өчен тиешле урманнар юк.

### **1.1.9 Диләнке эшләрен гамәлгә ашырганда сакланьрга тиешле биологик күптөрлелек төрләрән һәм буфер зоналары зурлыклары исемлеге**

Биологик күптөрлелекне саклау – урман хужалыгы эшчәнлеген алып баруда зарури шарт. Ул яклаучы урманнарда, махсус сакланучы урман кишәрлекләрендә генә түгел, ә диләнке эшләре гамәлгә ашырылганда да тәэмин ителергә тиеш.

Урман кишәрлекләрендә кисү эшләре уздырылганда тереклек итү тирәлеге шартлары шактый үзгәрә. Үсеш алуның үзгәргән шартларында, яна шартларга хас булганча, бары тик урман биоценозлары гына яши ала, шуна күрә тереклек тирәлеген тамырдан үзгәртә торган тоташ кисүләр барышында биотопларны (биоценоз биләгән кинлекләренң абиотик факторлары буенча беришлеләренә карата) максимум саклау мөһим.

Үсемлекләренң һәм хайваннарның урман төрләре тереклек итә торган шартлар төрлелеген саклау өчен диләнкеләрне аерып чыгарганда һәм таксацияләгәндә әһәмиятле биотоплар (әһәмиятле объектлар) – кисү эшләре кагылмый торган һәм биотөрлелекне саклау өчен әһәмиятле булган, зур булмаган жир кишәрлекләре аерып чыгарыла, ә диләнкеләр эшләнгәндә, – саклана.

Аларның булуы билгеле бер дәрәжәдә табигый жимерелү нәтижәләрен имитацияләргә булыша, киселгән урыннарда урман тирәлеген сакларга һәм торгызырга ярдәм итә. Әлеге объектлар Россия Кызыл китабына һәм/яки төбәкләрдәге Кызыл китапларга кертелгән, сирәк очраучы һәм зәгыйфь тере организм төрләренң потенциалы тереклек итү урыннары булып тора.

Диләнке эшләрен гамәлгә ашырганда сакланьрга тиешле биологик күптөрлелек объектларының һәм буфер зоналарының нормативлары һәм параметрлары 20 таблицада чагылдырылды.

### 1.1.10. Гамэлдәге урман, урман эшкәртү инфраструктурасы объектларына, урман инфраструктурасы ясауга бәйле булмаган объектларга, әлегә объектларны төзү, үзгәртеп кору һәм эксплуатацияләү чараларына территорияль планлаштыру документларында каралган сыйфатлама

#### 1.1.10.1 Урман инфраструктурасы объектлары

Урман инфраструктурасы объектларына урман юллары, урман саклыкханәләре һәм урманнарны саклау, яклау һәм торгызу өчен файдаланыла торган башка объектлар, асылда квартал ызаннары, чиктәш линияләр, квартал һәм күрсәтмә баганалар, урман хужалыгы тамгалары керә.

РФ Хөкүмәтенен 2012 елның 17 июлендәге 1283-р номерлы боерыгы нигезендә «Яклаучы урманнар, эксплуатациялә урманнары һәм резерв урманнары өчен урман инфраструктурасы объектлары исемлеген» расланды.

Россия Федерациясе Урман кодексының 13 статьясы нигезендә урман юллары урманнардан теләсә нинди файдалану ысулында, шулай ук урманнарны саклау, яклау һәм торгызу максатларында төзелергә мөмкин.

4.2 таблицада гамэлдәге урман юлларына сыйфатлама китерелде.

4.2 таблица.

#### Урман юлларына сыйфатлама

Юлларның төрләре	Юллар озынлыгы, км					Уртак файдалану- дагы
	Бар- лыгы	Урман хужалыгының (типлары буенча)				
		I тип	II тип	III тип	Жәм- гысе	
1	2	3	4	5	6	7
Юллар, барлыгы	83,2	1,8	11,2	57,7	70,7	12,5
шул исәптән:						
а) автомобиль алардан:	83,2	1,8	11,2	57,7	70,7	12,5
каты түшәмәле грунт	5,0					5,0
Шул исәптән ел дәвамында эшли торган	78,2	1,8	11,2	57,7	70,7	7,5
	30,5		6,2	23,0	29,2	1,3

Искәрмә:

Янгынга каршы билгеләнгән юллар урман хужалыгына карый.

Урман хужалыгы юллары тибын билгеләгәндә түбәндәге үзенчәлекләр кулланылды:

а) жир катламының киңлеге:

I тип – 6,5 м һәм артыграк; II тип – 4,5 – 6,4 м; III тип – 4,5 м кимрәк;

б) йөри торган өлешнең киңлеге:

I тип – 4,5 м һәм күбрәк; II тип – 3,5 м; III тип – 3,0 м.

Урманчылык (районнар) территориясендә булган уртак файдаланудагы барлык автомобиль юллары һәм агач ташу юллары агач материалы сату һәм эшкәртү урыннарына чыгару юллары булып хезмәт итә.

Урманчылык территориясендә автомобиль юлларының гомуми озынлыгы 83,2 чм тәшкил итә. Автомобиль юлларының уртача озынлыгы 1000 га урман мәйданына 3,1 чм тәшкил итә.

Көнбатыштан көнчыгышка таба Мәскәү-Уфа автомобиль юлы, төньяктан көньякка таба Казан-Ульян юлы уза.

Урманчылык территориясендә региональ һәм муниципальара әһәмияттәге каты түшәмәле уртак файдаланулы автомобиль юллары – 5,0 чм.

Моннан тыш, районнар (урманчылык) территориясендә урман хужалыгы билгеләнешендә 83,2 чм автомобиль юллары бар, шул исәптән 78,2 чм – грунтлы.

### **1.1.10.2. Урман эшкәртү инфраструктурасы**

Урман эшкәртү инфраструктурасы (әзерләнгән агач материалын эшкәртү объектлары, биоэнергетика объектлары һәм башкалар) агач материалы һәм башка урман ресурсларын эшкәртү өчен төзелә. Россия Федерациясе Урман кодексының 14 статьясы нигезендә яклаучы урманнарда, шулай ук Кодекста һәм бүтән федераль законнарда каралган очракларда агач эшкәртү инфраструктурасы булдыру тыела.

Идел бие урманчылыгы территориясендә урман эшкәртү инфраструктурасы юк.

### **1.1.10.3. Урман инфраструктурасы төзүгә бәйлә булмаган объектлар**

Урман фонды жирләрендә урман инфраструктурасы булдыруга бәйлә булмаган объектларны төзү, үзшгәртеп кору һәм эксплуатацияләү, шулай ук, шул исәптән гражданның иминлеген тәмин итү һәм РФ УК 21 ст. буенча тиешле объектларны эксплуатацияләү өчен кирәкле шартларны тудыру өчен билгеләнгән саклык зоналарында һәм санитар-яклау зоналарында, агачларны, куаклыктарны, лианаларны кисү түбәндәге максатларда рөхсәт ителә:

- 1) жир асты байлыктарын геологик өйрәнү эшләрен гамәлгә ашыру;
- 2) файдалы казылма ятмаларын эшләү;
- 3) сусаклагычлардан һәм бүтән ясалма су объектларыннан, шулай ук гидротехника корылмаларыннан, диңгез портларыннан, диңгез терминалларыннан, елга портларыннан, причаллардан файдалану;
- 4) электртапшыру линияләреннән, элементә линияләреннән, юллардан, торбаүткәргечләрдән һәм башка линияле объектлардан файдалану;
- 5) үзагач һәм башка урман ресурсларын эшкәртү;
- 6) рекреация эшчәнлеген гамәлгә ашыру;
- 7) дини эшчәнлекне гамәлгә ашыру.

Жир асты байлыктарын геологик өйрөнү һәм файдалы казылма ятмаларын эшлөү буенча эшләрне гамәлгә ашыруга бәйле объектлар, тиешле эшләрне башкару вакытлары тәмамланганнан соң, жир асты байлыктары турындагы законнардагы туры китереп, консервацияләнергә яисә юкка чыгарылырга тиеш.

Гидротехника корылмалары су турындагы законнардагы туры китереп консервацияләнергә яисә юкка чыгарылырга тиеш.

Гражданнарның иминлеген тәмин итү һәм тиешле объектларны эксплуатацияләү өчен зарури шартлар тудыру өчен билгеләнгән агачларны, куаклыктарны, лианаларны сайланма һәм тоташ кисүләр рөхсәт ителә, шул исәптән саклык зоналарында һәм санитар-яклау зоналарында, түбәндәге максатларда:

- 1) жир асты байлыктарын геологик өйрөнү эшләрне гамәлгә ашыру;
- 2) файдалы казылма ятмаларын эшлөү;
- 3) сусаклагычлардан һәм бүтән ясалма су объектларыннан, шулай ук гидротехника корылмаларыннан, диңгез портларыннан, диңгез терминалларыннан, елга портларыннан, причаллардан файдалану;
- 4) электртапшыру линияләреннән, элементә линияләреннән, юллардан, торбаүткәргечләрдән һәм башка линияле объектлардан файдалану;

Яклаучы урманнарда РФ УК 21 ст. 5 өлешендә каралган агачларны, куаклыктарны, лианаларны сайланма һәм тоташ кисүләр урман инфраструктурасы булдыруга бәйле булмаган объектларны төзү, үзгәртеп кору, эксплуатацияләү Россия Федерациясе законнары нигезендә тыелмаган яки чикләнмәгән очракларда рөхсәт ителә.

Урман инфраструктурасын төзүгә бәйле булмаган объектларны төзү, үзгәртеп кору һәм (яки) эксплуатацияләү буенча файдаланылган жирләр рекультивацияләнергә тиешле.

Урманчылык территориясендә урман инфраструктурасын төзүгә бәйле булмаган түбәндәге объектлар бар: ЛЭП – 1,6 чм; газүткәргечләр – 1,2 чм; нефть үткәргечләр – 3,4 чм; элементә трассалары – 0,8 чм; башка төрле трассалары – 6,6 чм.

Территориаль планлаштыру схемасы буенча урманчылык территориясендә өстәмә объектлар планлаштырылмый. Башка категориягә караган, урманнар урнашкан жирләрдә урман инфраструктурасы булдыруга бәйле булмаган объектларны төзү, үзгәртеп кору һәм эксплуатацияләү урманнарның максатчан билгеләнеше буенча башка федераль законнарда каралган очракларда рөхсәт ителә.

Урман инфраструктурасы булдыруга бәйле булмаган объектларны төзү, үзгәртеп кору һәм эксплуатацияләү өчен файдаланылган жирләр РФ ТРЭМның һәм Роскомземның «Жирләрне рекультивацияләү, туфракның ундырышлы катламын салдыру, саклау һәм нәтижәле файдалану турында төп нигезләмәләр раслау турында» 1995 елның 22 декабрендәге № 525/67 боекыгы нигезендә рекультивацияләнергә тиеш.

Урманнарны максатчан билгеләнеше буенча, гамәлдәге һәм проектлана торган махсус сакланучы табигать территорияләрен, урман, урман эшкәртү

инфраструктурасы объектларын, урман инфраструктурасы булдыруга бэйле булмаган объектларны тамгалап, кварталлар буйлап бүлгэлэнеше № 3 карта-схемада күрсәтелде.

**№ 3 карта-схема**





## 1.2. Урманнардан рөхсәтле файдалану төрләре

Урманнардан файдалану урман мөнәсәбәтләрендә катнашучы булып торган гражданныр һәм юридик затлар тарафыннан гамәлгә ашырыла (РФ УК 4 ст.).

Шул ук вакытта, РФ УК 5 ст. чыгып, урман динамикалы рәвештә янартыла һәм трансформациягә бирелә торган табигый ресурс буларак карала; югарыда аталган статья нигезендә урманнардан файдалану, аларны саклау, яклау һәм янадан үстерү экологик система яки табигый ресурс кебек урман төшенчәсеннән чыгып гамәлгә ашырыла.

Урманнардан рөхсәтле файдалану төрләре РФ УК 25 статьясында билгеләнгән.

Урман кишәрлекләре бер яки берничә максатта файдаланылырга мөмкин:

- 1) үзагач әзерләү;
  - 2) чәер әзерләү;
  - 3) агач булмаган урман ресурсларын әзерләү һәм жыеп алу;
  - 4) азык-төлек урман ресурсларын һәм дару үләннәрен әзерләү;
  - 5) аучылык хужалыгы өлкәсендә эшчәнлек төрләрен гамәлгә ашыру;
  - 6) авыл-хужалыгын алып бару;
  - 7) фәнни-тикшеренү эшчәнлеген, мәгариф эшчәнлеген гамәлгә ашыру;
  - 8) рекреация эшчәнлеген гамәлгә ашыру;
  - 9) урман плантацияләрен утырту һәм аларны эксплуатацияләү;
  - 10) жимешле, жиләкле, декоратив урман үсемлекләрен, дару үләннәрен үстерү.
  - 11) урман үсемлекләренен утырту материалын (үсентеләр, чәчкеннәр) үстерү;
  - 12) жир асты байлыкларын геологик өйрәнү эшләрен башкару, файдалы казылма ятмаларын эшләү;
  - 13) сусаклагычлар һәм бүтән ясалма су объектлары, шулай ук гидротехника корымалары, диңгез портлары, елга причаллары төзү һәм эксплуатацияләү;
  - 14) линияле объектлар төзү, үзгәртеп кору, эксплуатацияләү;
  - 15) үзагач һәм башка урман ресурсларын эшкәртү;
  - 16) дини эшчәнлекне гамәлгә ашыру;
  - 17) РФ УК 6 статьясының 2 өлеше нигезендә билгеләнгән бүтән төрләре.
- Урманчылык территориясендә урманнардан кварталларга бүлеп рөхсәтле файдалану төрләре 5 таблицада күрсәтелде.

## Урманнардан рөхсәтле файдалану төрләре

Урманнардан рөхсәтле файдалану төрләре	Кишәрлек урманчылыгының атылышы	Кварталлар яки аларның өлешләре исемлеге	Мәйданы га
1	2	3	4
1. Агач материалы эзерләү (РФ УК 25,29 ст.)	Ключище	Кварталлар: 1-19, 21-52, 61-65, 67-68, 70-87	5422
	Свияжск	Кварталлар: 1-109	7409
	Тәмте	Кварталлар: 1-44, 50-56, 63-64	5427
	Чулпан	Кварталлар: 1-54, 57-88	5907
	Шылангы	Кварталлар: 1-33, 53-60, 66	4001
	Жәмгысе		28166
2. Чәер эзерләү (РФ УК 25,31 ст.)	Ключище	Кварталлар: 1-19, 21-52, 61-65, 67-68, 70-87	5422
	Свияжск	Кварталлар: 1-109	7409
	Тәмте	Кварталлар: 1-44, 50-56, 63-64	5427
	Чулпан	Кварталлар: 1-54, 57-88	5907
	Шылангы	Кварталлар: 1-33, 53-60, 66	4001
	Жәмгысе		28166
3. Агач булмаган урман ресурслары эзерләү һәм жыю (РФ УК 25,32 ст.)	Ключище	Кварталлар: 1-19, 21-52, 61-65, 67-68, 70-87	5422
	Свияжск	Кварталлар: 1-109	7409
	Тәмте	Кварталлар: 1-44, 50-56, 63-64	5427
	Чулпан	Кварталлар: 1-54, 57-88	5907
	Шылангы	Кварталлар: 1-33, 53-60, 66	4001
	Жәмгысе		28166
4. Азык-төлек урман ресурслары эзерләү һәм дару үләннәре жыю (РФ УК 25,35 ст.)	Ключище	Кварталлар: 1-19, 21-52, 61-65, 67-68, 70-87	5422
	Свияжск	Кварталлар: 1-109	7409
	Тәмте	Кварталлар: 1-44, 50-56, 63-64	5427
	Чулпан	Кварталлар: 1-54, 57-88	5907
	Шылангы	Кварталлар: 1-33, 53-60, 66	4001
	Жәмгысе		28166
5. Аучылык хужалыгы өлкәсендә эшчәнлек төрләрен гамәлгә ашыру (РФ УК 25,36 ст.) Тыела: урман-парк зоналары, яшел зоналар, шәһәр урманнары.	Ключище	Кварталлар: 17, 11, 12, 14-16, 21-23, 25-30, 33-40, 42-45, 50-52, 61-65, 68, 70-87	3939
	Свияжск	Кварталлар: 1-12, 55, 57-90, 92 - 109	4203
	Тәмте	Кварталлар: 1-44, 50-56, 63-64	5427
	Чулпан	Кварталлар: 1-54, 57-88	5907
	Шылангы	Кварталлар: 1-33, 57-60	3643
	Жәмгысе		23119
6. Авыл хужалыгы алып бару (РФ УК 25,38 ст.) Тыела: урман-парк зоналары, шәһәр урманнары. МСК, яшел зоналар, печән чабу	Ключище	Кварталлар: 1-19, 21-52, 61-65, 67-68, 70-87	5422
	Свияжск	Кварталлар: 1-109	7409
	Тәмте	Кварталлар: 1-44, 50-56, 63-64	5427
	Чулпан	Кварталлар: 1-54, 57-88	5907

Урманнардан рөхсәтле файдалану төрләре	Кишәрлек урманчылыгының атылышы	Кварталлар яки аларның өлешләре исемлеге	Мәйданы га
1	2	3	4
белән умартачылыктан гайретыела.	Шылангы	Кварталлар: 1-33, 53-60, 66	4001
	Жәмгысе		28166
	Ключище	Кварталлар: 1-19, 21-52, 61-65, 67-68, 70-87	5422
7. Фәнни-тикшеренү эшчәнлеген, мәгариф эшчәнлеген гамәлгә ашыру (РФ УК 25, 40 ст.)	Свияжск	Кварталлар: 1-109	7409
	Тәмте	Кварталлар: 1-44, 50-56, 63-64	5427
	Чулпан	Кварталлар: 1-54, 57-88	5907
	Шылангы	Кварталлар: 1-33, 53-60, 66	4001
	Жәмгысе		28166
	Ключище	Кварталлар: 1-19, 21-52, 61-65, 67-68, 70-87	5422
8. Рекреация эшчәнлеген гамәлгә ашыру (РФ УК 25, 41 ст.)	Свияжск	Кварталлар: 1-109	7409
	Тәмте	Кварталлар: 1-44, 50-56, 63-64	5427
	Чулпан	Кварталлар: 1-54, 57-88	5907
	Шылангы	Кварталлар: 1-33, 53-60, 66	4001
	Жәмгысе		28166
	Ключище	Кварталлар: 1-19, 21-52, 61-65, 67-68, 70-87	5422
9. Урман плантацияләре утырту һәм аларны эксплуатацияләү (РФ УК 25, 42 ст.) Тыела: яклаучы урманнар, МСК	Свияжск	Кварталлар: 1-109	–
	Тәмте	Кварталлар: 1-44, 50-56, 63-64	3929
	Чулпан	Кварталлар: 1-54, 57-88	–
	Шылангы	Кварталлар: 1-33, 53-60, 66	1544
	Жәмгысе		5473
	Ключище	Кварталлар: 1-19, 21-52, 61-65, 67-68, 70-87	5422
18. Жимешле, жыләкле, декоратив урман үсемлекләре, дару үләннәре үстөрү (РФ УК 25, 39 ст.)	Свияжск	Кварталлар: 1-109	7409
	Тәмте	Кварталлар: 1-44, 50-56, 63-64	5427
	Чулпан	Кварталлар: 1-54, 57-88	5907
	Шылангы	Кварталлар: 1-33, 53-60, 66	4001
	Жәмгысе		28166
	Ключище	Кварталлар: 1-19, 21-52, 61-65, 67-68, 70-87	5422
10. <sup>1</sup> Урман үсемлекләренен утырту материалын (үсентеләр, чәчкеннәр) үстөрү (РФ УК 25, 39.1 ст.)	Свияжск	Кварталлар: 1-109	7409
	Тәмте	Кварталлар: 1-44, 50-56, 63-64	5427
	Чулпан	Кварталлар: 1-54, 57-88	5907
	Шылангы	Кварталлар: 1-33, 53-60, 66	4001
	Жәмгысе		28166
	Ключище	Кварталлар: 1-19, 21-52, 61-65, 67-68, 70-87	5422
11. Жир асты байлыklarын геологик өйрәнү буенча эшләр башкару, файдалы казылма ятмаларын эшләрү. (РФ УК 25, 43 ст.) Тыела: урман-парк зоналары, яшел зоналар, шәһәр урманнары.	Свияжск	Кварталлар: 1-109	2673
	Тәмте	Кварталлар: 1-44, 50-56, 63-64	3971
	Чулпан	Кварталлар: 1-54, 57-88	3601
	Шылангы	Кварталлар: 1-33, 53-60, 66	426
	Жәмгысе		12213
	Ключище	Кварталлар: 1-19, 21-52, 61-65, 67-68, 70-87	1542

Урманнардан рөхсәтле файдалану төрләре	Кишәрлек урманчылыгының атылышы	Кварталлар яки аларның өлешләре исемлеге	Мәйданы га
1	2	3	4
12. Сусаклагычлар һәм башка төрле ясалма су объектлары, шулай ук гидротехника корылмалары һәм махсуслаштырылган портлар төзү һәм эксплуатацияләү (РФ УК 25,44 ст.)	Ключище	Кварталлар: 1-19, 21-52, 61-65, 67-68, 70-87	5422
	Свияжск	Кварталлар: 1-109	7409
	Тәмте	Кварталлар: 1-44, 50-56, 63-64	5427
	Чулпан	Кварталлар: 1-54, 57-88	5907
	Шылангы	Кварталлар: 1-33, 53-60, 66	4001
	Жәмгысе		
13. Электртапшыру линияләре, элемент линияләре, юллар, торбаүткәргечләр һәм линияле башка объектлар төзү, үзгәртеп кору (РФ УК 25, 45 ст.)	Ключище	Кварталлар: 1-19, 21-52, 61-65, 67-68, 70-87	5422
	Свияжск	Кварталлар: 1-109	7409
	Тәмте	Кварталлар: 1-44, 50-56, 63-64	5427
	Чулпан	Кварталлар: 1-54, 57-88	5907
	Шылангы	Кварталлар: 1-33, 53-60, 66	4001
	Жәмгысе		
14. Агач һәм башка урман ресурслары эшкәртү (РФ УК 25,46 ст.) Тыела: яклаучы урманнар, МСК.	Ключище	Кварталлар: 1-19, 21-52, 61-65, 67-68, 70-87	–
	Свияжск	Кварталлар: 1-109	–
	Тәмте	Кварталлар: 1-44, 50-56, 63-64	213
	Чулпан	Кварталлар: 1-54, 57-88	–
	Шылангы	Кварталлар: 1-33, 53-60, 66	43
	Жәмгысе		
15. Дини эшчәнлекне гамәлгә ашыру (РФ УК 25, 47 ст.)	Ключище	Кварталлар: 1-19, 21-52, 61-65, 67-68, 70-87	5422
	Свияжск	Кварталлар: 1-109	7409
	Тәмте	Кварталлар: 1-44, 50-56, 63-64	5427
	Чулпан	Кварталлар: 1-54, 57-88	5907
	Шылангы	Кварталлар: 1-33, 53-60, 66	4001
	Жәмгысе		
16. Башка төрләр (РФ УК 25, 48 ст.)	Ключище	Кварталлар: 1-19, 21-52, 61-65, 67-68, 70-87	5422
	Свияжск	Кв: 1-109	7409
	Тәмте	Кварталлар: 1-44, 50-56, 63-64	5427
	Чулпан	Кварталлар: 1-54, 57-88	5907
	Шылангы	Кварталлар: 1-33, 53-60, 66	4001
	Жәмгысе		

## **2 БҮЛЕК. УРМАННАРДАН РӨХСӘТЛЕ ФАЙДАЛАНУ НОРМАТИВЛАРЫ, ПАРАМЕТРЛАРЫ ҺӘМ ЧОРЛАРЫ, УРМАННАРНЫ САКЛАУ, ЯКЛАУ ҺӘМ ЯҢАДАН ҮСТЕРҮ НОРМАТИВЛАРЫ**

### **2.1. Урманнардан агач материалы эзерләү өчен рөхсәтле файдалану нормативлары, параметрлары һәм чорлары**

Урманнардан агач материалы эзерләү өчен файдалану РФ УК 29, 29.1, 30 статьялары, РФ ТРЭМның 2016 елның 13 сентябрендәге № 474 боерыгы белән расланган Агач материалы эзерләү кагыйдәләре белән регламентлана.

Үзагач эзерләү эшмәкәрлек эшчәнлегенә максатларында гражданнар, юридик затлар тарафыннан, шулай ук гражданнар тарафыннан – шәхси максатларда (жылыту, төзелмәләр торгызу һ.б. өчен) гамәлгә ашырылырга мөмкин.

Эшмәкәрлек эшчәнлегенә максатларында үзагач эзерләү урман кишәрлегенә аренда шартнамәсе нигезендә гамәлгә ашырыла.

Татарстан Республикасы законында каралган искәрмәле очракларда, дәүләт ихтыяжларын яки муниципаль ихтыяжларны тәмин итү өчен урман утыртмаларын сату-алу шартнамәләре нигезендә үзагач эшкәртү рөхсәт ителә.

Урман кишәрлегенә аренда шартнамәсе 10 елдан 49 елга кадәр чорга төзелә.

Шәхси ихтыяжлар өчен үзагач эзерләү урман утыртмаларын сату-алу шартнамәләре нигезендә гамәлгә ашырыла.

Үзагач эзерләү эксплуатацияләнүче урманнарда һәм яклаучы урманнарда гамәлгә ашырыла.

Чикләрендә агач материалы эзерләү өчен урманнардан файдалану рөхсәт ителгән кварталлар исемлегенә 5 таблицада күрсәтелде.

Диләнкәдә (урман кишәрлегенә кисү өчен билгеләнгән урман утыртмалары урнашкан бер өлешендә, урман-таксация бүлемтегендә, урман кварталында) агач материалы эзерләү өчен түбәндәгеләрне кисү рөхсәт ителә (РФ УК 16 ст.):

1) өлгергән һәм картайган урман утыртмаларын;

2) урманнарны тәрбия кылганда һәлак булган һәм зарарланган урман утыртмаларын кискәндә урта яшьле, өлгереп килүче, өлгергән, картайган урман утыртмаларын;

3) РФ УК 13, 14 һәм 21 статьяларында каралган объектларны төзү, үзгәртеп кору һәм эксплуатацияләү өчен билгеләнгән урман кишәрлекләрендә теләсә нинди яшьтәге урман утыртмаларын.

Әгәр сайланма кисүләр үзләренә эйләнә-тирәлекне хасил итү, су саклау, санитария-гигиена, савыктыру һәм башка төрле файдалы вазыйфаларын югалта баручы, яклаучы урманнарның максатчан билгеләнешен һәм алар үти торган

файдалы вазыйфаларның сакланышын тээмин итүче урман утыртмаларын алмаштырырга ирек бирмәсә һәм РФ УК 21 ст. 5.1 өл. каралган очрақларда яклаучы урманнарда тоташ кисүләр гамәлгә ашырыла.

Урман агачларын кисү, тарттыру, өлешчә эшкәртү, саклау, эзерләнган агач материалын алып чыгу агач материалы эзерләү максатларында урман кишәрлегеннән файдаланучы зат тарафыннан урман декларациясе буенча декларацияләнә торган чор башланган датадан 12 ай эчендә гамәлгә ашырыла. Агач материалы урман агачларын сату-алу шартнамәсе яисә Россия Федерациясе Урман кодексының 19 статьясының 5 өлешендә күрсәтелгән контракт нигезендә эзерләнган очрақта, агачларны кисү, тарттыру, өлешчә эшкәртү, саклау, алып чыгу эшләре шартнамәдә яисә контрактта билгеләнган срок эчендә тиешенчә гамәлгә ашырыла.

Файдалану өчен билгеләнган диләнке күләменнән (агач алуның рөхсәт ителгән күләменнән) артып китүче күләмдә, шулай ук кисентеләр яшен бозып, агач материалы эзерләү тыела.

### **2.1.1. Өлгергән һәм картайган урман утыртмаларын кискәндә үзагач эзерләү өчен диләнке хисабы**

Файдалану өчен билгеләнган диләнке күләмен исәпләп чыгару РФ УК 29 ст., «Хисапка кертелгән диләнке күләмен исәпләп чыгару тәртибен раслау турында» 27.05.2011 № 191 Рослесхоз боерыгы, «Кисентеләрнен яшен билгеләү турында» 09.04.2015 № 105 Рослесхоз боерыгы нигезендә гамәлгә ашырыла.

Өлеге урман хужалыгы регламентының гамәлдә булу чорында өлгергән һәм картайган урман агачларын сайланма кисүләр буенча хисапка кертелгән диләнке күләме 6 таблицада китерелә һәм календарь елы башыннан гамәлгә кертелә.





Күрсәткечләр	Барлыгы		Шул исәптән тулылыклар буенча												
	га	мең м <sup>3</sup>	1,0		0.9		0.8		0.7		0.6		0.3-0.5		
			га	мең м <sup>3</sup>	га	мең м <sup>3</sup>	га	мең м <sup>3</sup>	га	мең м <sup>3</sup>	га	мең м <sup>3</sup>	га	мең м <sup>3</sup>	
1	2	3	6	7	8	9	10	11	12	13	14	15	14	15	
– ликвид															
– эшкә яраклы															
Хужалык бүлемтеге – Усаклы															
Хисапка кертелде	23.9	4.91							14.3	3.27	9.6	1.64			
Гомуми запастан урт. сайлап алу проценты		21.75								25		15			
1 мәртәбәдә киселә торган запас	23.9	1.07							14.3	0.82	9.6	0.25			
Урт. кабатлану чоры	10														
Ел саен исәпкә тотылучы диләнке	2.4	0.11													
– тамыр		0.11													
– ликвид		0.1													
– эшкә яраклы		0.04													
Хужалык бүлемтеге – Кара тирәкле															
Хисапка кертелде	1	0.17												1	0.17
Гомуми запастан урт. сайлап алу проценты															
1 мәртәбәдә киселә торган запас															
Урт. кабатлану чоры															
Ел саен исәпкә тотылучы диләнке															
– тамыр															
– ликвид															
– эшкә яраклы															
Хужалык бүлемтеге – Таллы															

Күрсәткечләр	Барлығы		Шул исәптән тулылыклар буенча											
	га	мең м <sup>3</sup>	1,0		0.9		0.8		0.7		0.6		0.3-0.5	
			га	мең м <sup>3</sup>	га	мең м <sup>3</sup>	га	мең м <sup>3</sup>	га	мең м <sup>3</sup>	га	мең м <sup>3</sup>	га	мең м <sup>3</sup>
1	2	3	6	7	8	9	10	11	12	13	14	15	14	15
Хисапка кертелде	2.5	0.26									0.4	0.03	2.1	0.23
Гомуми запастан урт. сайлап алу проценты		15										15		
1 мәртәбәдә киселә торган запас	0.4	0.01									0.4	0.01		
Урт. кабатлану чоры	10													
Ел саен исәпкә тотылучы диләнке														
– тамыр														
– ликвид														
– эшкә яраклы														
Хужалык бүлемтеге – Тал куаклы														
Хисапка кертелде	13.5	0.06									13.5	0.06		
Гомуми запастан урт. сайлап алу проценты		15										15		
1 мәртәбәдә киселә торган запас	13.5	0.01									13.5	0.01		
Урт. кабатлану чоры	10													
Ел саен исәпкә тотылучы диләнке														
– тамыр														
– ликвид														
– эшкә яраклы														
Хужалык бүлемтеге – Юкәле														
Хисапка кертелде	131.5	30.07							19.5	4.79	95.3	22.17	16.7	3.11
Гомуми запастан урт. сайлап алу проценты		18.28								25		15		

Күрсәткечләр	Барлыгы		Шул исәптән тулылыклар буенча											
	га	мең м <sup>3</sup>	1,0		0.9		0.8		0.7		0.6		0.3-0.5	
			га	мең м <sup>3</sup>	га	мең м <sup>3</sup>	га	мең м <sup>3</sup>	га	мең м <sup>3</sup>	га	мең м <sup>3</sup>	га	мең м <sup>3</sup>
1	2	3	6	7	8	9	10	11	12	13	14	15	14	15
1 мәртәбәдә киселә торган запас	114.8	4.53							19.5	1.2	95.3	3.33		
Урт. кабатлану чоры	10									25		15		
Ел саен исәпкә тотылучы диләнке	11.5	0.45												
– тамыр		0.45												
– ликвид		0.39												
– эшкә яраклы		0.27												
Якланганлык категориясе буенча жәмгысе														
Хисапка кертелде	257.2	48,97							55.7	12.64	168.2	31.6	33,3	4,73
Гомуми застан урт. сайлап алу проценты		18.13								25		15		
1 мәртәбәдә киселә торган запас	223.9	7.93							55.7	3.17	168.2	4.76		
Урт. кабатлану чоры	10													
Ел саен исәпкә тотылучы диләнке	21	0.79												
– тамыр		0.79												
– ликвид		0.69												
– эшкә яраклы		0.46												
Яклаучы урман категорияләре – эрозиягә каршы														
Сайланма кисүләр														
Хужалык бүлемтеге – 1б-3 бонитетлы имән														
Хисапка кертелде	8.4	1.4									5.8	0.99	2.6	0.41
Гомуми застан урт. сайлап алу		10.71										15		

Күрсәткечләр	Барлыгы		Шул исәптән тулылыклар буенча												
	га	мең м <sup>3</sup>	1,0		0.9		0.8		0.7		0.6		0.3-0.5		
			га	мең м <sup>3</sup>	га	мең м <sup>3</sup>	га	мең м <sup>3</sup>	га	мең м <sup>3</sup>	га	мең м <sup>3</sup>	га	мең м <sup>3</sup>	
1	2	3	6	7	8	9	10	11	12	13	14	15	14	15	
проценты															
1 мәртәбәдә киселә торган запас	5.8	0.15									5.8	0.15			
Урт. кабатлану чоры	10														
Ел саен исәпкә тотылучы диләнке															
– тамыр															
– ликвид															
– эшкә яраклы															
<b>Якланганлык категориясе буенча жәмгысе</b>															
Хисапка кертелде	8.4	1.4									5.8	0.99	2.6	0.41	
Гомуми запастан урт. сайлап алу проценты		10.71										15			
1 мәртәбәдә киселә торган запас	5.8	0.15									5.8	0.15			
Урт. кабатлану чоры	10														
Ел саен исәпкә тотылучы диләнке	42														
– тамыр		1,58													
– ликвид		1,38													
– эшкә яраклы		0,92													
Уртак файдаланудагы тимер юл, уртак файдаланудагы федераль автомобиль юллары, Россия Федерациясе субъектлары мөлкәтендә торучы уртак файдаланудагы автомобиль юллары буйлап урнашкан яклау урман категорияләре – Урманнарның яклаучы полосалары															
<b>Сайланма кисүләр</b>															
<b>Хужалык бүлемтеге – 1б-3 бонитетлы имән</b>															
Хисапка кертелде	22.8	4.5							8.9	2.11	12.6	2.19	1,3	0.2	
Гомуми запастан урт. сайлап алу проценты		19.07								25		15			





Күрсәткечләр	Барлыгы		Шул исәптән тулылыклар буенча											
	га	мең м <sup>3</sup>	1,0		0.9		0.8		0.7		0.6		0.3-0.5	
			га	мең м <sup>3</sup>	га	мең м <sup>3</sup>	га	мең м <sup>3</sup>	га	мең м <sup>3</sup>	га	мең м <sup>3</sup>	га	мең м <sup>3</sup>
1	2	3	6	7	8	9	10	11	12	13	14	15	14	15
– эшкә яраклы		0.06												
<b>Хужалык бүлемтеге – Тирәкле</b>														
Хисапка кертелде	0.7	0.13									0.7	0.13		
Гомуми запастан урт. сайлап алу проценты		15										15		
1 мәртәбәдә киселә торган запас	0.7	0.02									0.7	0.02		
Урт. кабатлану чоры														
Ел саен исәпкә тотылу чы диләнке														
– тамыр														
– ликвид														
– эшкә яраклы														
<b>Якланганлык категориясе буенча жәмгысе</b>														
Хисапка кертелде	69.1	15.37					10.9	3.19	10.2	2.48	40.5	8.52	7.5	1,18
Гомуми запастан урт. сайлап алу проценты		19.65						35		25		15		
1 мәртәбәдә киселә торган запас	61.6	3.023					10.9	1.12	10.2	0.62	40.5	1.28 3		
Урт. кабатлану чоры	10													
Ел саен исәпкә тотылу чы диләнке	5.9	0.29												
– тамыр		0.29												
– ликвид		0.26												
– эшкә яраклы		0.16												
<b>Яклаучы урман категориясе – дала, ярымдала, урман-дала, урман-тундра зоналарында, чүлләрдә, тауларда урнашкан урманнар</b>														

Күрсәткечләр	Барлыгы		Шул исәптән тулылыклар буенча												
	га	мең м <sup>3</sup>	1,0		0.9		0.8		0.7		0.6		0.3-0.5		
			га	мең м <sup>3</sup>	га	мең м <sup>3</sup>	га	мең м <sup>3</sup>	га	мең м <sup>3</sup>	га	мең м <sup>3</sup>	га	мең м <sup>3</sup>	
1	2	3	6	7	8	9	10	11	12	13	14	15	14	15	
Сайланма кисүләр															
Хужалык бүлемтеге – 1б-3 бонитетлы имән															
Хисапка кертелде	696. 1	129.94								289	56.42	398. 4	72.0 1	8,7	1,51
Гомуми запастан урт. сайлап алу проценты		18.91									25		15		
1 мәртәбәдә киселә торган запас	687. 4	24.91								289	14.11	398. 4	10.8		
Урт. кабатлану чоры	10														
Ел саен исәпкә алына торган диләнке	68.7	2.49													
– тамыр		2.49													
– ликвид		2.17													
– эшкә яраклы		1.5													
Хужалык бүлемтеге – 4-5 бонитетлы имән															
Хисапка кертелде	16.7	1.71										1.6	0.21	15.1	1.5
Гомуми запастан урт. сайлап алу проценты													15		
1 мәртәбәдә киселә торган запас	1.6	0.03										1.6	0.03		
Урт. кабатлану чоры	10														
Ел саен исәпкә тотылучы диләнке															
– тамыр															
– ликвид															
– эшкә яраклы															
Хужалык бүлемтеге – Каенлы															











Күрсәткечләр	Барлыгы		Шул исәптән тулылыклар буенча											
	га	мең м <sup>3</sup>	1,0		0.9		0.8		0.7		0.6		0.3-0.5	
			га	мең м <sup>3</sup>	га	мең м <sup>3</sup>	га	мең м <sup>3</sup>	га	мең м <sup>3</sup>	га	мең м <sup>3</sup>	га	мең м <sup>3</sup>
1	2	3	6	7	8	9	10	11	12	13	14	15	14	15
Хужалык бүлемтеге – 1б-3 бонитетлы имән														
Хисапка кертелде	359. 4	67.22							62.2	13.98	175. 9	33.6 7	121.3	19.5 7
Гомуми запастан урт. сайлап алу проценты		12.72								25		15		
1 мәртәбәдә киселә торган запас	238. 1	8.55							62.2	3.5	175. 9	5.05		
Урт. кабатлану чоры	10													
Ел саен исәпкә тотылучы диләнке	23.8	0.85												
– тамыр		0.85												
– ликвид		0.74												
– эшкә яраклы		0.52												
Хужалык бүлемтеге – Өрәнгеле														
Хисапка кертелде	2.5	0.28											2.5	0.28
Гомуми запастан урт. сайлап алу проценты														
1 мәртәбәдә киселә торган запас														
Урт. кабатлану чоры	10													
Ел саен исәпкә тотылучы диләнке														
– тамыр														
– ликвид														
– эшкә яраклы														
Хужалык бүлемтеге – Каенлы														
Хисапка кертелде	2	0.4									2	0.4		

Күрсәткечләр	Барлыгы		Шул исәптән тулылыклар буенча											
	га	мең м <sup>3</sup>	1,0		0.9		0.8		0.7		0.6		0.3-0.5	
			га	мең м <sup>3</sup>	га	мең м <sup>3</sup>	га	мең м <sup>3</sup>	га	мең м <sup>3</sup>	га	мең м <sup>3</sup>	га	мең м <sup>3</sup>
1	2	3	6	7	8	9	10	11	12	13	14	15	14	15
Гомуми запастан урт. сайлап алу проценты		15										15		
1 мәртәбәдә киселә торган запас	2	0.06									2	0.06		
Урт. кабатлану чоры	10													
Ел саен исәпкә тотылучы диләнке														
– тамыр														
– ликвид														
– эшкә яраклы														
Хужалык бүлемтеге – Усаклы														
Хисапка кертелде	55.5	12.86							40.8	10.04	6.9	1.41	7.8	1.41
Гомуми запастан урт. сайлап алу проценты		21.21								25		15		
1 мәртәбәдә киселә торган запас	47.7	2.72							40.8	2.51	6.9	0.21		
Урт. кабатлану чоры	10													
Ел саен исәпкә тотылучы диләнке	4.8	0.27												
– тамыр		0.27												
– ликвид		0.24												
– эшкә яраклы		0.1												
Хужалык бүлемтеге – Бал бирүче юкә														
Хисапка кертелде	70.5	19.74							8	2.48	60	16.6 6	2.5	0.6
Гомуми запастан урт. сайлап алу проценты		15.81								25		15		
1 мәртәбәдә киселә торган запас	68	3.12							8	0.62	60	2.5		









Күрсәткечләр	Барлығы		Шул исәптән тулылыклар буенча											
	га	мең м <sup>3</sup>	1,0		0.9		0.8		0.7		0.6		0.3-0.5	
			га	мең м <sup>3</sup>	га	мең м <sup>3</sup>	га	мең м <sup>3</sup>	га	мең м <sup>3</sup>	га	мең м <sup>3</sup>	га	мең м <sup>3</sup>
1	2	3	6	7	8	9	10	11	12	13	14	15	14	15
<b>Хужалык бүлемтеге – Тирәкле</b>														
Хисапка кертелде	0.1	0.03							0.1	0.03				
Гомуми запастан урт. сайлап алу проценты										15				
1 мәртәбәдә киселә торган запас	0.1	0.004							0.1	0.004				
Урт. кабатлану чоры														
Ел саен исәпкә алына торган диләнке														
– тамыр														
– ликвид														
– эшкә яраклы														
<b>Якланганлык категориясе буенча жәмгысе</b>														
Хисапка кертелде	188	38.62					18.6	5.94	20.9	5.36	106.3	21.35	42,2	5,97
Гомуми запастан урт. сайлап алу проценты								30		25		15		
1 мәртәбәдә киселә торган запас	145.8	6.32					18.6	1.78	20.9	1.342	106.3	3.198		
Урт. кабатлану чоры	10													
Ел саен исәпкә алына торган диләнке	14.1	0.63												
– тамыр		0.63												
– ликвид		0.56												
– эшкә яраклы		0.32												
<b>Урманчылык буенча барлығы</b>														

Күрсәткечләр	Барлығы		Шул исәптән тулылыклар буенча											
	га	мең м <sup>3</sup>	1,0		0.9		0.8		0.7		0.6		0.3-0.5	
			га	мең м <sup>3</sup>	га	мең м <sup>3</sup>	га	мең м <sup>3</sup>	га	мең м <sup>3</sup>	га	мең м <sup>3</sup>	га	мең м <sup>3</sup>
1	2	3	6	7	8	9	10	11	12	13	14	15	14	15
<b>Сайланма кисүләр</b>														
Хисапка кертелде	1972 .9	397.37			12.3	4.09	63.2	18.62	537. 1	117.55	1077 .9	214. 23	282,4	42,8 8
Гомуми запастан урт. сайлап алу проценты		17.48				30		30		25		15		
1 мәртәбәдә киселә торган запас	1690 .5	68.556			12.3	1.23	63.2	5.75	537. 1	29.422	1077 .9	32.1 54		
Урт. кабатлану чоры	10													
Ел саен исәпкә тотылу чы диләнке	164. 7	6.75												
– тамыр		6.75												
– ликвид		5.93												
– эшкә яраклы		3.81												
<b>Шул исәптән хужалыклар буенча</b>														
<b>Ылыслы</b>														
Хисапка кертелде	<b>1.6</b>	<b>0.56</b>									1.6	0.56		
Гомуми запастан урт. сайлап алу проценты		15										15		
1 мәртәбәдә киселә торган запас	1.6	0.08									1.6	0.08		
Урт. кабатлану чоры														
Ел саен исәпкә алына торган диләнке														
– тамыр														
– ликвид														
– эшкә яраклы														
<b>Каты яфраклы</b>														



7 таблица.

## Өлгөргөн һәм картайган урман утыртмаларын кисү буенча файдалану өчен билгелэнгән дилэнке күләме

Хуж. бүлөмгә һәм өст. итүче токым	Жирләр, урман үсемлекләре белән капланган, га	Ш.и. яшь төркемнәре буенча						Өлгөргөн һәм картайган урман утыртмалары запасы, мең м³	1 га эксплуат. фондын уртача запасы, м³	Тамыр массасының урт. үсеше мең м³	Кисент өнө яше Яшь классы . ел	Дилэнке хисабын исәпләү, га				Кабул итүгә тәкъдим ителгән дилэнке хисабы					Эксплуатация фондыннан файдалану еллары саны	Кузаланган калдык өлеше, га	
		Үсентеләр	Урта яшьле		Өлгөрөп килүче	өлгөргөн һәм картайган						Эзлекле файдалануда	2 яшь	1 яшь	Интеграл	Майданы, га	Тамыр запасы, мең м³	өлгөргөн һәм картайган				Өлгөрөп килә торган	Өлгөргөн һәм картайган
			Барлыгы	Хисапкә кертелде		Барлыгы	ш.и. картайган											Барлыгы	ш.и. эшкәрәк яраклы	ликвидтан эшкәрәк яраклы %ы			
1	2	3	4	5	6	7	8	9	10	11	12	13	14	15	16	17	18	19	20	21	22	23	24
<b>Эксплуатацияләнүче урманнар</b>																							
<b>Тоташ дилэнке кисүләп – майданы, га</b>																							
Наратлы	91		3	3	61	27		9,97	370	0,5	81	1	2	2	1	1	0,4	0,4	0,4	89	20	14	63
Чыршылы	22	10	12	12						0,1	81											1	
Биек кәүсәле имән	1091	115	647	363	274	55	11	10,7	194	3,0	101	10	12	8	10	5	1,0	0,9	0,7	75	11	374	178
Түбән кәүсәләе имәнле	129					129	125	26,9	208	0,3	61	2	4	6	5	4	0,8	0,7	0,5	76	34		89
Өрәнгеле	152	75	72	4	5				191	0,5	61											4	1
Каенлы	424	18	250	118	71	85	12	19,1	223	1,6	61	7	9	8	9	8	1,7	1,5	1,0	66	11	118	76
Усаклы	380	44	23	23	104	209	33	57,6	277	1,9	41	8	11	16	11	11	3,0	2,7	1,1	42	19	23	203
Кара зирекле	3				1	2		0,2	90		61												3
Юкәле бал бирүче	387	51	336	56						1,6	81											25	
Юкәле	240	80	130	53	5	25	7	7,9	317	1,1	61	4	3	2	3	2	0,6	0,5	0,4	75		53	10
Таллы	1	1									41												
Кисү ысуллары буенча жәмгысе шул исәптән	2920	394	1473	632	521	532	188	132,37		10,6						31	7,5	6,7	4,1			612	623
ылыслы	113	10	15	15	61	27		9,97		0,6						1	0,4	0,4	0,4			15	63

Хуж. бүлемге һәм өст. итүче токым	Жирләр, урман үсемлекләре белән капланган, га	Ш.и. яшь төркемнәре буенча						Өлгергән һәм картайган урман утыртмалары запасы, мең м <sup>3</sup>	1 га эксплуат. фондын а уртача запасы, м <sup>3</sup>	Тамыр массасының урт. үсеше мең м3	Кисентенен яше Яшь классы, ел	Диләке хисабын исәпләү, га				Кабул итүгә тәкъдим ителгән диләнке хисабы					Эксплуатация фондыннан файдалану еллары саны	Кузаланган калдык өлеше, га	
		Үсентеләр	Урта яшьле		Өлгереп килүче	өлгергән һәм картайган						Эзлекле файдалануда	2 яшь	1 яшь	Интеграл	Мөйданы, га	Тамыр запасы, мең м <sup>3</sup>	өлгергән һәм картайган				Өлгереп килә торган	Өлгергән һәм картайган
			Барлыгы	Хисапкә кертелде		Барлыгы	ш.и. картайган											Барлыгы	ш.и. эшкә яраклы	ликвидтан эшкә яраклы %ы			
1	2	3	4	5	6	7	8	9	10	11	12	13	14	15	16	17	18	19	20	21	22	23	24
каты яфраклы	1372	190	719	367	279	184	136	37,6		3,8						9	1,8	1,6	1,2			378	268
йомшак яфраклылар	1435	194	739	250	181	321	52	84,8		6,2						21	5,3	4,7	2,5			219	292

**2.1.2. Урманнарны тәрбияләгәндә урта яшьле, өлгереп килүче, өлгергән һәм картайган урман утыртмаларын кисү буенча файдалану өчен билгеләнгән диләнке күләме (агач материалы алуның ел саен рөхсәт ителгән күләме)**

8 таблица.

**Урманнарны тәрбияләгәндә урта яшьле, өлгереп килүче, өлгергән һәм картайган урман утыртмаларының файдалану өчен билгеләнгән диләнке күләме (агач материалы алуның ел саен рөхсәт ителгән күләме)**

№ п/п	Күрсәткечләр	Үлч. бер.	Урманнарны тәрбия кылу төрләре						Жәмгысе
			Сирәкләүләр	Аркылы кисүләр	Яңарту кисүләре	Рәвешен үзгәртеп кисүләр	Реконструкция кисүләре	Берәнсәрән агачларны кисү	
1	2	3	4	5	6	7	8	9	10
<b>Яклаучы урманнар Ылыслы</b>									
1	Урманчылык таләпләре буенча ачыкланган фонды	га мең м <sup>3</sup>	<u>72.4</u> 17.10	<u>82,4</u> 30.02					<u>154,8</u> 47,12
2	Кабатлану чоры	ел	10	15					

№ п/п	Күрсөткөчлөр	Үлч. бер.	Урманнарны тәрбия кылу төрлөрө						Жәм- гысе
			Сирәкләү- лөр	Аркылы кисүлөр	Яңарту кисүлөрө	Рәвешен үзгәртеп кисүлөр	Реконст- рукция кисүлөрө	Берән- сәрән агач- ларны кисү	
1	2	3	4	5	6	7	8	9	10
3	Ел саен файдалану күләме								
	мәйданы	га	7,2	5,5					12,7
	сайлап алына торган запасы:								
	тамыр	м³	285	298					583
	ликвидлы	м³	222	254					476
	эшкә яраклы	м³	160	180					340
Каты яфраклы									
1	Урманчылык таләплөрө буенча ачыкланган фонды	<u>га</u> мең м³	<u>136,0</u> 16.69	<u>59,0</u> 14.72					<u>195,0</u> 31,41
2	Кабатлану чоры	ел	10	15					10
3	Ел саен файдалану күләме								
	мәйданы	га	13,6	3,9					17,5
	сайлап алына торган запасы:								
	тамыр	м³	494	220					714
	ликвидлы	м³	321	187					508
	эшкә яраклы	м³	129	88					217
Йомшак яфраклылар									
1	Урманчылык таләплөрө буенча ачыкланган фонды	<u>га</u> мең м³	<u>94,5</u> 14.41	<u>92,0</u> 20.01					<u>186,5</u> 34,42
2	Кабатлану чоры	ел	10	11,1					
3	Ел саен файдалану күләме								
	мәйданы	га	9,4	8,5					17,9

№ п/п	Күрсәткечләр	Үлч. бер.	Урманнарны тәрбия кылу төрләре						Жәм- гысе
			Сирәкләү- ләр	Аркылы кисүләр	Яңарту кисүләре	Рәвешен үзгәртеп кисүләр	Реконст- рукция кисүләре	Берән- сәрән агач- ларны кисү	
1	2	3	4	5	6	7	8	9	10
	сайлап алына торган запасы:								
	тамыр	м³	431	447					878
	ликвидлы	м³	274	364					638
	эшкә яраклы	м³	142	168					310
Яклаучы урманнар буенча жәмгысе									
1	Урманчылык таләпләре буенча ачыкланган фонды	га мең м³	<u>302,9</u> 48,20	<u>233,4</u> 64,75					<u>536,3</u> 112,95
2	Кабатлану чоры	ел							
3	Ел саен файдалану күләме мәйданы	га	30,2	17,9					48,1
	сайлап алына торган запасы:								
	тамыр	м³	1210	965					2175
	ликвидлы	м³	817	805					1622
	эшкә яраклы	м³	431	436					867
Эксплуатацияләнүче урманнар Ылыслы									
1	Урманчылык таләпләре буенча ачыкланган фонды	га мең м³	<u>4,2</u> 0,21	<u>5,7</u> 1,39					<u>9,9</u> 1,60
2	Кабатлану чоры	ел	10	10,4					
3	Ел саен файдалану күләме								
	мәйданы	га	0,4	0,5					0,9







№ п/п	Күрсөткөчлөр	Үлч. бер.	Урманнарны тәрбия кылу төрлөрө						Жәм- гысе
			Сирәкләү- лөр	Аркылы кисүлөр	Яңарту кисүлөрө	Рәвешен үзгәртеп кисүлөр	Реконст- рукция кисүлөрө	Берән- сәрән агач- ларны кисү	
1	2	3	4	5	6	7	8	9	10
	тамыр	м³	1777	1137					2914
	ликвидлы	м³	1182	946					2128
	эшкә яраклы	м³	601	510					1111
Шул исәптән: Ылыслылар									
1	Ачыкланган фонды (урманчылык таләплөрө буенча)	га мең м³	<u>76,6</u> 17,31	<u>88,1</u> 31.41					<u>164,7</u> 48,72
2	Кабатлану чоры	ел	10	15					
3	Ел саен файдалану күләме мәйданы	га	7.6	6					13.6
	сайлап алына торган запасы:								
	тамыр	м³	291	327					618
	ликвидлы	м³	227	279					506
	эшкә яраклы	м³	164	196					360
Каты яфраклы									
1	Урманчылык таләплөрө буенча ачыкланган фонды	га мең м³	<u>235,3</u> 29,25	<u>59,0</u> 14.72					<u>294,3</u> 43,97
2	Кабатлану чоры	ел							
3	Ел саен файдалану күләме мәйданы	га	23,5	3,9					27,4
	сайлап алына торган запасы:								
	тамыр	м³	850	220					1070
	ликвидлы	м³	552	188					740

№ п/п	Күрсәткечләр	Үлч. бер.	Урманнарны тәрбия кылу төрләре						Жәм- гысе
			Сирәкләү- ләр	Аркылы кисүләр	Яңарту кисүләре	Рәвешен үзгәртеп кисүләр	Реконст- рукция кисүләре	Берән- сәрән агач- ларны кисү	
1	2	3	4	5	6	7	8	9	10
	эшкә яраклы	м³	221	88					309
<b>Йомшак яфраклылар</b>									
1	Урманчылык таләпләре буенча ачыкланган фонды	га мең м³	<u>158,0</u> 22,92	<u>118,9</u> 26,91					<u>276,9</u> 49,83
2	Кабатлану чоры	ел							
3	Ел саен файдалану күләме								
	мәйданы	га	15,7	10,7					26,4
	сайлап алына торган запасы:								
	тамыр	м³	636	590					1226
	ликвидлы	м³	403	479					882
	эшкә яраклы	м³	216	226					442
<b>Яклаучы урманнар</b>									
<b>Ключище</b>									
<b>Ылыслы</b>									
1	Ачыкланган фонды урманчылык таләпләре буенча	га мең м³	<u>1.0</u> 0.27	<u>17.1</u> 6.78					<u>18.1</u> 7.05
2	Кабатлану чоры	ел	10	15					–
3	Ел саен файдалану күләме								
	мәйданы	га	0.1	1.2					1.3
	сайлап алына торган запасы:								
	тамыр	м³	4	77					81

№ п/п	Күрсәткечләр	Үлч. бер.	Урманнарны тәрбия кылу төрләре						Жәм- гысе
			Сирәкләү- ләр	Аркылы кисүләр	Яңарту кисүләре	Рәвешен үзгәртеп кисүләр	Реконст- рукция кисүләре	Берән- сәрән агач- ларны кисү	
1	2	3	4	5	6	7	8	9	10
	ликвидлы	м³	3	65					68
	эшкә яраклы	м³	3	47					50
Каты яфраклы									
1	Ачыкланган фонды урманчылык таләпләре буенча	га мең м³	<u>30.6</u> 2.29	<u>3.6</u> 0.79					<u>34.2</u> 3,08
2	Кабатлану чоры	ел	10	15					
3	Ел саен файдалану күләме								
	мәйданы	га	3.0	0.2					3.2
	сайлап алына торган запасы:								
	тамыр	м³	53	8					61
	ликвидлы	м³	35	7					42
	эшкә яраклы	м³	15	3					18
Йомшак яфраклылар									
1	Ачыкланган фонды (урманчылык таләпләре буенча)	га мең м³	<u>6.7</u> 0.69	<u>11.5</u> 3,16					<u>18.2</u> 3,85
2	Кабатлану чоры	ел	10	13.2					
3	Ел саен файдалану күләме								
	мәйданы	га	0.6	0.9					1,5
	сайлап алына торган запасы:								
	тамыр	м³	19	64					83

№ п/п	Күрсәткечләр	Үлч. бер.	Урманнарны тәрбия кылу төрләре						Жәм- гысе
			Сирәкләү- ләр	Аркылы кисүләр	Яңарту кисүләре	Рәвешен үзгәртеп кисүләр	Реконст- рукция кисүләре	Берән- сәрән агач- ларны кисү	
1	2	3	4	5	6	7	8	9	10
	ликвидлы	м³	13	51					64
	эшкә яраклы	м³	7	26					33
<b>Кишәрлек урманчылыгы буенча жәмгысе</b>									
1	Ачыкланган фонды урманчылык таләпләре буенча	га мең м³	<u>38,3</u> 3,25	<u>32,2</u> 10,73					<u>70,5</u> 13,98
2	Кабатлану чоры	ел	10	14,3					–
3	Ел саен файдалану күләме мәйданы	га	3,7	2,3					6,0
	сайлап алына торган запасы:								
	тамыр	м³	76	149					225
	ликвидлы	м³	51	123					174
	эшкә яраклы	м³	25	76					101
<b>Яклаучы урманнар Свияжск Ылыслы</b>									
1	Ачыкланган фонды (урманчылык таләпләре буенча)	га мең м³	<u>12,6</u> 2,20	<u>11,0</u> 3,79					<u>23,6</u> 5,99
2	Кабатлану чоры	ел	10	15					–
3	Ел саен файдалану күләме								
	мәйданы	га	1,3	0,7					2,0



№ п/п	Күрсәткечләр	Үлч. бер.	Урманнарны тәрбия кылу төрләре						Жәм- гысе
			Сирәкләү- ләр	Аркылы кисүләр	Яңарту кисүләре	Рәвешен үзгәртеп кисүләр	Реконст- рукция кисүләре	Берән- сәрән агач- ларны кисү	
1	2	3	4	5	6	7	8	9	10
	файдалану күләме								
	мәйданы	га	1.3	1,7					3,0
	сайлап алына торган запасы:								
	тамыр	м³	43	84					127
	ликвидлы	м³	33	73					106
	эшкә яраклы	м³	24	45					69
<b>Яклаучы урманнар</b>									
<b>Тәмте</b>									
<b>Ылыслы</b>									
1	Ачыкланган фонды (урманчылык таләпләре буенча)	га мең м³	<u>3.2</u> 1.32	– –					<u>3.2</u> 1.32
2	Кабатлану чоры	ел	10	–					10
	Ел саен файдалану күләме								
	мәйданы	га	0.3	–					0.3
	сайлап алына торган запасы:								
	тамыр	м³	21	–					21
	ликвидлы	м³	17	–					17
	эшкә яраклы	м³	11	–					11
<b>Каты яфраклы</b>									
1	Ачыкланган фонды (урманчылык таләпләре буенча)	га мең м³	<u>3.1</u> 0.43	<u>2.2</u> 0.48					<u>5.3</u> 0.91



№ п/п	Күрсәткечләр	Үлч. бер.	Урманнарны тәрбия кылу төрләре						Жәм- гысе
			Сирәкләү- ләр	Аркылы кисүләр	Яңарту кисүләре	Рәвешен үзгәртеп кисүләр	Реконст- рукция кисүләре	Берән- сәрән агач- ларны кисү	
1	2	3	4	5	6	7	8	9	10
2	Кабатлану чоры	ел	10	15					–
3	Ел саен файдалану күләме								
	мәйданы	га	0.3	0.1					0.4
	сайлап алына торган запасы:								
	тамыр	м³	13	7					20
	ликвидлы	м³	8	6					14
	эшкә яраклы	м³	3	3					6
<b>Йомшак яфраклылар</b>									
1	Ачыкланган фонды (урманчылык таләпләре буенча)	га мең м³	<u>18,2</u> 2.31	<u>21.2</u> 5.32					<u>39,4</u> 7.63
2	Кабатлану чоры	ел	10	10					–
3	Ел саен файдалану күләме								
	мәйданы	га	1,8	2,1					3,9
	сайлап алына торган запасы:								
	тамыр	м³	71	145					216
	ликвидлы	м³	47	117					164
	эшкә яраклы	м³	22	52					74
<b>Яклаучы урманнар буенча жәмгысе</b>									
1	Ачыкланган фонды	га	<u>24.5</u>	<u>23.4</u>					<u>47,9</u>

№ п/п	Күрсәткечләр	Үлч. бер.	Урманнарны тәрбия кылу төрләре						Жәм- гысе
			Сирәкләү- ләр	Аркылы кисүләр	Яңарту кисүләре	Рәвешен үзгәртеп кисүләр	Реконст- рукция кисүләре	Берән- сәрән агач- ларны кисү	
1	2	3	4	5	6	7	8	9	10
	(урманчылык таләпләре буенча)	мең м³	4,06	5.8					9,86
2	Кабатлану чоры	ел	10	10.4					–
3	Ел саен файдалану күләме								
	мәйданы	га	2,4	2,2					4,6
	сайлап алына торган запасы:								
	тамыр	м³	105	152					257
	ликвидлы	м³	72	123					195
	эшкә яраклы	м³	36	55					91
Эксплуатация урманнары Ылыслы									
1	Ачыкланган фонды (урманчылык таләпләре буенча)	га мең м³	<u>4.2</u> 0.21	<u>5.7</u> 1,39					<u>9.9</u> 1.60
2	Кабатлану чоры	ел	10	10,4					
3	Ел саен файдалану күләме								
	мәйданы	га	0.4	0,5					0.9
	сайлап алына торган запасы:								
	тамыр	м³	6	29					35

№ п/п	Күрсәткечләр	Үлч. бер.	Урманнарны тәрбия кылу төрләре						Жәм- гысе
			Сирәкләү- ләр	Аркылы кисүләр	Яңарту кисүләре	Рәвешен үзгәртеп кисүләр	Реконст- рукция кисүләре	Берән- сәрән агач- ларны кисү	
1	2	3	4	5	6	7	8	9	10
	ликвидлы	м³	5	25					30
	эшкә яраклы	м³	4	17					21
Каты яфраклы									
1	Ачыкланган фонды (урманчылык таләпләре буенча)	га мең м³	<u>99,3</u> 12.56	–					<u>99,3</u> 12.56
2	Кабатлану чоры	ел	10						10
3	Ел саен файдалану күләме								
	мәйданы	га	9.9	–					9.9
	сайлап алына торган запасы:								
	тамыр	м³	356	–					356
	ликвидлы	м³	231	–					231
	эшкә яраклы	м³	92	–					92
Йомшак яфраклылар									
1	Ачыкланган фонды (урманчылык таләпләре буенча)	га мең м³	<u>63,5</u> 8.51	<u>26,9</u> 6,90					<u>90,4</u> 15,41
2	Кабатлану чоры	ел	10	12,6					–
3	Ел саен файдалану күләме								
	мәйданы	га	6,3	2,2					8,5

№ п/п	Күрсәткечләр	Үлч. бер.	Урманнарны тәрбия кылу төрләре						Жәм- гысе
			Сирәкләү- ләр	Аркылы кисүләр	Яңарту кисүләре	Рәвешен үзгәртеп кисүләр	Реконст- рукция кисүләре	Берән- сәрән агач- ларны кисү	
1	2	3	4	5	6	7	8	9	10
	сайлап алына торган запасы:								
	тамыр	м³	205	143					348
	ликвидлы	м³	129	116					245
	эшкә яраклы	м³	74	57					131
<b>Эксплуатация урманнары буенча жәмгысе</b>									
1	Ачыкланган фонды (урманчылык таләпләре буенча)	га мең м³	<u>167,0</u> 21,28	<u>32,6</u> 8,29					<u>199,6</u> 29,57
2	Кабатлану чоры	ел	10	12,34					–
3	Ел саен файдалану күләме								
	мәйданы	га	16,6	2,7					19,3
	сайлап алына торган запасы:								
	тамыр	м³	567	172					739
	ликвидлы	м³	365	141					506
	эшкә яраклы	м³	170	74					244
<b>Кишәрлек урманчылыгы буенча жәмгысе</b>									
1	Ачыкланган фонды (урманчылык таләпләре буенча)	га мең м³	<u>191,5</u> 25,34	<u>56,0</u> 14,09					<u>247,5</u> 39,43
2	Кабатлану чоры	ел							–
3	Ел саен файдалану күләме								
	мәйданы	га	19,0	4,9					23,9



№ п/п	Күрсәткечләр	Үлч. бер.	Урманнарны тәрбия кылу төрләре						Жәм- гысе
			Сирәкләү- ләр	Аркылы кисүләр	Яңарту кисүләре	Рәвешен үзгәртеп кисүләр	Реконст- рукция кисүләре	Берән- сәрән агач- ларны кисү	
1	2	3	4	5	6	7	8	9	10
	файдалану күләме								
	мәйданы	га	10,1	3,6					13,7
	сайлап алына торган запасы:								
	тамыр	м³	424	205					629
	ликвидлы	м³	275	175					450
	эшкә яраклы	м³	110	82					192
<b>Йомшак яфраклылар</b>									
1	Ачыкланган фонды (урманчылык таләпләре буенча)	га мең м³	<u>69,6</u> 11,41	<u>37,8</u> 7,23					<u>107,4</u> 18,64
2	Кабатлану чоры	ел	10	11,8					
	Ел саен файдалану күләме								
	мәйданы	га	7,0	3,3					10,3
	сайлап алына торган запасы:								
	тамыр	м³	341	155					496
	ликвидлы	м³	214	123					337
	эшкә яраклы	м³	113	50					163
<b>Кишәрлек урманчылыгы буенча жәмгысе</b>									
1	Ачыкланган фонды (урманчылык таләпләре буенча)	га мең м³	<u>217,1</u> 36,79	<u>142,7</u> 39,20					<u>359,8</u> 75,99
2	Кабатлану чоры	ел	10	14,2					–

№ п/п	Күрсәткечләр	Үлч. бер.	Урманнарны тәрбия кылу төрләре						Жәм- гысе
			Сирәкләү- ләр	Аркылы кисүләр	Яңарту кисүләре	Рәвешен үзгәртеп кисүләр	Реконст- рукция кисүләре	Берән- сәрән агач- ларны кисү	
1	2	3	4	5	6	7	8	9	10
3	Ел саен файдалану күләме								
	мәйданы	га	21,8	10,3					32,1
	сайлап алына торган запасы:								
	тамыр	м³	958	530					1488
	ликвидлы	м³	638	443					1081
	эшкә яраклы	м³	329	233					562
<b>Яклаучы урманнар</b>									
<b>Шылангы</b>									
<b>Ылыслы</b>									
1	Ачыкланган фонды (урманчылык таләпләре буенча)	га мең м³	<u>8,3</u> 1,57	<u>2,6</u> 0,93					<u>10,9</u> 2,50
2	Кабатлану чоры	ел	10	15					
3	Ел саен файдалану күләме								
	мәйданы	га	0.8	0,2					1,0
	сайлап алына торган запасы:								
	тамыр	м³	24	6					30
	ликвидлы	м³	20	5					25
	эшкә яраклы	м³	16	4					20
<b>Каты яфраклы</b>									
1	Ачыкланган фонды	га	<u>2,1</u>	–					<u>2,1</u>

№ п/п	Күрсәткечләр	Үлч. бер.	Урманнарны тәрбия кылу төрләре						Жәм- гысе
			Сирәкләү- ләр	Аркылы кисүләр	Яңарту кисүләре	Рәвешен үзгәртеп кисүләр	Реконст- рукция кисүләре	Берән- сәрән агач- ларны кисү	
1	2	3	4	5	6	7	8	9	10
	(урманчылык таләпләре буенча)	мең м³	0,33						0,33
2	Кабатлану чоры	ел	10						10
3	Ел саен файдалану күләме								
	мәйданы	га	0,2	–					0,2
	сайлап алына торган запасы:								
	тамыр	м³	4	–					4
	ликвидлы	м³	3	–					3
	эшкә яраклы	м³	1	–					1
<b>Йомшак яфраклылар</b>									
1	Ачыкланган фонды (урманчылык таләпләре буенча)	га мең м³	–	<u>11,7</u> 2,24					<u>11,7</u> 2,24
2	Кабатлану чоры	ел		10					10
3	Ел саен файдалану күләме								
	мәйданы	га	–	1,2					1,2
	сайлап алына торган запасы:								
	тамыр	м³	–	44					44
	ликвидлы	м³	–	38					38
	эшкә яраклы	м³	–	23					23
<b>Яклаучы урманнар буенча жәмгысе</b>									



№ п/п	Күрсәткечләр	Үлч. бер.	Урманнарны тәрбия кылу төрләре						Жәм- гысе
			Сирәкләү- ләр	Аркылы кисүләр	Яңарту кисүләре	Рәвешен үзгәртеп кисүләр	Реконст- рукция кисүләре	Берән- сәрән агач- ларны кисү	
1	2	3	4	5	6	7	8	9	10
1	Ачыкланган фонды (урманчылык таләпләре буенча)	га мең м³	<u>10,4</u> 1,90	<u>14,3</u> 3,17					<u>24,7</u> 5,07
2	Кабатлану чоры	ел	10	10,9					–
3	Ел саен файдалану күләме								
	мәйданы	га	1,0	1,4					2,4
	сайлап алына торган запасы:								
	тамыр	м³	28	50					78
	ликвидлы	м³	23	43					66
	эшкә яраклы	м³	17	27					44
<b>Кишәрлек урманчылыгы буенча жәмгысе</b>									
1	Ачыкланган фонды (урманчылык таләпләре буенча)	га мең м³	<u>10,4</u> 1,90	<u>14,3</u> 3,17					<u>24,7</u> 5,07
2	Кабатлану чоры	ел	10	10,9					–
3	Ел саен файдалану күләме								
	мәйданы	га	1,0	1,4					2,4
	сайлап алына торган запасы:								
	тамыр	м³	28	50					78
	ликвидлы	м³	23	43					66
	эшкә яраклы	м³	17	27					44

Тәрбияви кисүләр Россия Табигать министрлыгының «Урманнарны тәрбия кылу кагыйдэләрен раслау турында» 22.11.2017 № 626 боерыгына ярашлы рәвештә гамәлгә ашырыла.

Урманны карау буенча кисүнең яшь чорлары боерык нигезендә 8.1 таблицада китерелде.

8.1 таблица.

## Урманны тәрбияви кесүләрнен яшь чорлары

Кисү төрләре Урманны карау	Урман утыртмаларының яше, ел				
	Кисентенең яшенә карап, шытым бирүче агач токымыннан барлыкка килгән орлыклы һәм беренче генерацияле ылыслы һәм каты яфраклы		Кисентенең яшенә карап, башка агач токымнары		
	100 яшьтән олы	100 яшьтән кече	60 яшьтән олы	50-60 яшь	50 яшьтән кече
1	2	3	4	5	6
Тонькландырулар	10 кадәр	10 кадәр	10 кадәр	10 кадәр	5 кадәр
Тазартулар	11-20	11-20	11-20	11-20	6-10
Сирәкләүләр	21-60	21-40	21-40	21-30	11-20
Аркылы кесүләр	60тан артык	40тан артык	40тан артык	30дан артык	20дән артык

Үсү шартлары типларын, караганчыга кадәр составы буенча утыртмаларның төркемен, бонитетлар классларын, чыбылдыкның караганнан соңгы минималь йомыклығын, агачлар саны яисә массасы буенча сайлау процентын күрсәтеп, өстенлек итүче һәр токым буенча тәрбияви кесү режимы нормативлары 8.2 таблицада китерелде.

8.2 таблица.

**Россия Федерациясенен Европа өлешендәге урман-дала районында  
урманнарның тип төркемнәре буенча төп урман хасил итүче токым  
агачлары арасында урта яшьлеләрен тәрбияви кесүләренен режим  
нормативлары**

Урман утыртмаларының кисүгә кадәрге составы	Урман типлары төркемнәре (бонитет классы)	Тәрбия ли башлау яше, ел	Сирәкләү		Аркылы кесүләр		Кисентен ең яшенә (өлгерү дәрәжәсе нә) карата максатча н составы
			тәрбиягә алганчы ябалдашлар ның минималь тоташлыгы	кисү ешлыгы, запасы буенча %	тәрбиягә алганчы ябалдашла рның минималь тоташлыгы	кисү ешлыгы, запасы буенча %	
			тәрбия кылгач	кабатлан учанлыг ы (ел)	тәрбия кылгач	кабатлану чанлыгы (ел)	
1	2	3	4	5	6	7	8
<b>1. Нарат утыртмалары</b>							
1.1. Нарат утыртмалары, саф һәм 2 берәмлеккә	мүкле (III-IV)	8-10	0,9 0,7	15-20 10-15	0,9 0,8	10-15 15-20	8С2 Б
	нарат жиләкле	5-10	0,8	20-25	0,8	15-20	(8-9) С

Урман утыртмаларының кисүгә кадәрге составы	Урман типлары төркемнәре (бонитет классы)	Тәрбия ли башлау яше, ел	Сирәкләү		Аркылы кисүләр		Кисентен ең яшенә (өлгерү дәрәжәсе нә) карата максатча н составы
			тәрбиягә алганчы ябалдашлар ның минималь тоташлыгы	кисү ешлыгы, запасы буенча %	тәрбиягә алганчы ябалдашлар ның минималь тоташлыгы	кисү ешлыгы, запасы буенча %	
			тәрбия кылгач	кабатлан учанлыг ы (ел)	тәрбия кылгач	кабатлану чанлыгы (ел)	
1	2	3	4	5	6	7	8
кадәр юкә катыш	(II-I)		0,6	10-12	0,7	15-20	(1-2) Б
	катлаулы (I-Ia)	5-10	0,8	20-30	0,8	20-25	(9-10) С
			0,6	10-12	0,7	15-20	(1+) Б
	кара жиләкле (I – II)	5-10	0,9	20-25	0,8	15-20	(8-9) С
			0,7	10-12	0,7	15-20	(1-2) Б
	озын мүкле (III)	8-10	0,9	15-20	0,9	10-15	8С2Б
			0,7	10-15	0,8	15-20	
1.2. Составында нарат өстенлек итүче наратлы- яфраклы (5-7 нарат, 3-5 яфраклы)	мүкле (III-IV)	4-7	0,9	20-30	0,9	15-20	(7-8) С
			0,7	10-15	0,8	15-20	(2-3) Б
	нарат жиләкле (II-I)	3-6	0,7	30-40	0,7	25-30	(8-9) С
			0,5	10-15	0,6	15-20	(1-2) Б
	катлаулы (I-Ia)	3-5	0,7	30-45	0,7	25-35	(8-10) С
			0,4	10-15	0,5	15-20	(0-2) Б
	кара жиләкле (I- II)	3-6	0,7	30-40	0,7	25-35	(7-9) С
			0,5	10-15	0,5	15-20	(1-3) Б
	озын мүкле (III)	4-7	0,8	20-30	0,8	20-25	(6-8) С
			0,6	10-15	0,6	15-20	(2-4) Б
1.2.1. Составында 3- 4 берәмлек нарат һәм 6-7 яфраклы катнашкан наратлы- яфраклы	нарат жиләкле (II-I)	3-5	0,7	30-50	0,7	25-40	(6-8) С
			0,5	10-15	0,5	15-20	(2-4) Б
	катлаулы (I-Ia)	3-5	0,7	30-50	0,7	25-40	(6-9) С
				0,4	10-15	0,5	15-20
	кара жиләкле (I- II)	3-5	0,7	30-45	0,8	25-35	(6-8) С
			0,5	10-15	0,6	15-20	(2-4) Б
	озын мүкле (III)	4-6	0,8	25-35	0,8	20-30	(5-7) С
			0,6	10-15	0,6	15-20	(3-5) Б
1.3. Яфраклы- наратлы (7 берәмлектән артык яфраклы, агачлар саны житәрлек булганда кимендә 3 нарат)	нарат жиләкле	3-5	–	–	–	–	(5-8) С (2-5) Б
	катлаулы	3-5	–	–	–	–	(6-9) С (1-4) Б
	кара жиләкле	4-6	–	–	–	–	(5-8) С (2-5) Б
	озын мүкле	4-7	–	–	–	–	(4-7) С (3-6) Б
<b>2. Чыршы утыртмалары</b>							
2.1. Чыршы утыртмалары: саф	катлаулы (Ia-I)	8-10	0,8	15-25	0,8	15-20	(9-10) Е
			0,7	8-12	0,7	10-20	(0-1) Б

Урман утыртмаларының кесүгә кадәрге составы	Урман типлары төркемнәре (бонитет классы)	Тәрбияли башлау яше, ел	Сирәкләү		Аркылы кесүләр		Кисентен ең яшенә (өлгерү дәрәжәсенә) карата максатчан составы
			тәрбиягә алганчы ябалдашларның минималь тоташлыгы	кесү ешлыгы, запасы буенча %	тәрбиягә алганчы ябалдашларның минималь тоташлыгы	кесү ешлыгы, запасы буенча %	
			тәрбия кылгач	кабатланучанлыгы (ел)	тәрбия кылгач	кабатланучанлыгы (ел)	
1	2	3	4	5	6	7	8
һәм 2 берәмлеккә кадәр яфраклы катнашында							(Ос)
	кара жиләкле (I-II)	8-10	0,8 0,7	15-20 8-10	0,8 0,7	15-20 10-20	(8-9) Е (1-2) Б (Ос)
	елга буенда үсә торган (II-III)	8-10	0,8 0,7	15-20 8-10	0,8 0,7	15-20 10-20	(8-9) Е (1-2) Б (Ос)
2.2. Чыршылы-яфраклы, составында чыршы өстенлек итүче: 5-7 чыршы һәм 3-5 яфраклы	катлаулы (Ia-I)	6-8	0,7 0,5	30-40 10-12	0,7 0,6	25-35 10-15 (20)	(9-10) Е (0-1) Б (Ос)
	кара жиләкле (I-II)	6-8	0,7 0,5	20-35 10-12	0,7 0,6	20-30 10-15 (20)	(8-9) Е (1-2) Б (Ос)
	елга буенда үсә торган (II-III)	6-8	0,7 0,6	20-35 10-12	0,7 0,6	20-30 10-15 (20)	(8-9) Е (1-2) Б (Ос)
2.2.1. Составында 3-4 берәмлек чыршы һәм 6-7 яфраклы катнашкан чыршылы-яфраклы	катлаулы (Ia-I)	4-6	0,7 0,5	30-50 8-12	0,7 0,5	30-40 10-15 (20)	(8-10) Е (0-2) Б (Ос)
	кара жиләкле (I-II)	4-6	0,7 0,6	25-35 8-10	0,7 0,6	20-30 10-15 (20)	(8-9) Е (1-2) Б (Ос)
	елга буенда үсә торган (II-III)	4-6	0,7 0,6	25-35 8-10	0,7 0,6	20-30 10-15 (20)	(8-9) Е (1-2) Б (Ос)
2.3. Яфраклылар чыбылдыгы астында кирәкле күләмдә чыршы булган яфраклы-чыршылы	катлаулы (Ia-I)	4-6	чикл. юк 0,4	чикл. юк 6-7	чикл. юк 0,5	чикл. юк 8-12	(8-10) Е (0-2) Б (Ос)
	кара жиләкле (I-II)	4-6	чикл. юк 0,5	30-40/100 8-10	чикл. юк 0,6	30-40/100 8-12	(7-8) Е (2-3) Б (Ос)
	елга буенда үсә торган (II-III)	4-6	–	–	–	–	(>4) Е (<6) Б (Ос)
<b>3. Имән утыртмалары</b>							
3.1. Имән утыртмалары	Саф имәнлекләр юкәле-чикләвек	10-15	0,8 0,6	25-35 10-15	0,8 0,7	20-25 15-20	(8-9) Д (1-2)

Урман утыртмаларының кисүгә кадәрge составы	Урман типлары төркемнәре (бонитет классы)	Тәрбия ли башлау яше, ел	Сирәкләү		Аркылы кисүләү		Кисентен ең яшенә (өлгерү дәрәжәсе нә) карата максатча н составы
			тәрбиягә алганчы ябалдашлар ның минималь тоташлыгы	кисү ешлыгы, запасы буенча %	тәрбиягә алганчы ябалдашлар ның минималь тоташлыгы	кисү ешлыгы, запасы буенча %	
			тәрбия кылгач	кабатлан учанлыг ы (ел)	тәрбия кылгач	кабатлану чанлыгы (ел)	
1	2	3	4	5	6	7	8
саф һәм катнаш б. ток. белән: 2 бер. кадәр	куаклы (II-I)						Лп, Е, б. ток.
	Саф имәнлекләр (III-II; IV)	10-15	0,8 0,7	20-35 10-15	0,8 0,7	15-20 15-20	(8-9) Д (1-2) Лп, Е, б. ток.
	Дымлы имәнлекләр зур үләнле	10-15	0,8 0,7	20-35 10-15	0,8 0,7	20-25 15-20	(8-9) Д (1-2) Лп, Е, б.ток.
	Дымлы имәнлекләр юкәле (III-IV; II)	10-15	0,8 0,7	20-30 10-15	0,8 0,7	15-20 15-20	(8-9) Д (1-2) Лп, Е, б. ток.
	Елга буенда үсә торган зур үләнле имәнлекләр (II- III)	10-15	0,8 0,7	20-30 10-15	0,8 0,7	20-25 15-20	(8-9) Д (1-2) Ол. ч., б.ток.
3.2. Составында 5-7 берәмлек имән өстенлек итүче катнаш утыртмалар (йомшак яфраклы һәм каты яфраклы токимнар белән)	Саф имәнлекләр юкәле-чикләвек куаклы (II-I)	4-6	0,7 0,5	30-40 10-15	0,8 0,6	20-35 15-20	(7-9) Д (1-3) Лп, Яс, Е
	Саф имәнлекләр (III-II; IV)	4-6	0,7 0,6	25-35 10-15	0,8 0,7	20-25 15-20	(7-8) Д (2-3) Лп, Е, б. ток.
	Дымлы имәнлекләр зур үләнле (II-III; I)	4-6	0,7 0,6	30-35 10-15	0,8 0,6	20-30 15-20	(7-8) Д (2-3) Лп, Ч, б.т.
	Дымлы	4-6	0,7	25-35	0,8	20-25	(7-8) Д

Урман утыртмаларының кисүгә кадәрge составы	Урман типлары төркемнөре (бонитет классы)	Тәрбия ли башлау яше, ел	Сирәкләү		Аркылы кисүләр		Кисентен ең яшенә (өлгерү дәрәжәсе нә) карата максатча н составы
			тәрбиягә алганчы ябалдашлар ның минималь тоташлыгы	кисү ешлыгы, запасы буенча %	тәрбиягә алганчы ябалдашлар ның минималь тоташлыгы	кисү ешлыгы, запасы буенча %	
			тәрбия кылгач	кабатлан учанлыг ы (ел)	тәрбия кылгач	кабатлану чанлыгы (ел)	
1	2	3	4	5	6	7	8
	имәнлекләр юкәле (III-IV; II)		0,6	10-15	0,6	15-20	(2-3) Лп, Е, б. ток.
	Елга буенда үсә торган зур үләнле имәнлекләр (II- III)	4-6	0,7 0,6	25-35 10-15	0,8 0,7	20-30 15-20	(7-9) Д (1-3) Ол. ч., б.ток.
3.2.1. Составында 3- 4 берәмлек имән катнашулы катнаш утыртмалар	Саф имәнлекләр юкәле-чикләвек куаклы (II-I)	3-5	0,7 0,5	30-50 7-12	0,7 0,6	25-40 10-15	(6-8) Д (2-4) Лп, Е, б. ток.
	Саф имәнлекләр юкәле-күрәнле (III-II; IV)	3-5	0,7 0,5	30-40 7-12	0,7 0,6	25-30 10-15	(6-8) Д (2-4) Лп, Е, б. ток.
	Дымлы имәнлекләр зур үләнле (II-III; I)	3-5	0,7 0,5	30-40 7-12	0,7 0,6	25-35 10-15	(6-8) Д (2-4) Лп, Е, б. ток.
	Юкәле дымлы имәнлекләр (III-IV; II)	3-5	0,7 0,5	30-40 7-12	0,7 0,6	25-35 10-15	(6-8) Д (2-4) Лп, Е, б. ток.
	Елга буенда үсә торган зур үләнле имәнлекләр (II- III)	3-5	0,7 0,5	30-50 7-12	0,7 0,6	25-40 10-15	(6-7) Д (3-4) Ол. ч., б.ток.
	3.3. Йомшак яфраклы агачлар өстенлек итүче һәм составында кимендә 3 берәмлек имән катнашкан, ләкин	Саф имәнлекләр юкәле-чикләвек куаклы (II-I)	2-4				
	Саф имәнлекләр юкәле-күрәнле	2-4					(4-7) Д (3-6)

Урман утыртмаларының кисүгә кадәрge составы	Урман типлары төркемнәре (бонитет классы)	Тәрбия ли башлау яше, ел	Сирәкләү		Аркылы кисүләр		Кисентен ең яшенә (өлгерү дәрәжәсе нә) карата максатча н составы
			тәрбиягә алганчы ябалдашлар ның минималь тоташлыгы	кисү ешлыгы, запасы буенча %	тәрбиягә алганчы ябалдашлар ның минималь тоташлыгы	кисү ешлыгы, запасы буенча %	
			тәрбия кылгач	кабатлан учанлыг ы (ел)	тәрбия кылгач	кабатлану чанлыгы (ел)	
1	2	3	4	5	6	7	8
имән өстенлек итүче агачлыклар формалаштыруга житәрлек күләмдә агачлары катлаулы утыртмалар	(III-II; IV)						б.т.
	Дымлы имәнлекләр зур үләнле	2-4					(4-7) Д (3-6) б.т.
	Дымлы имәнлекләр юкәле (III-IV; II)	2-4					(4-7) Д (3-6) б.т.
	Елга буенда үсә торган зур үләнле имәнлекләр (II- III)	2-4					(4-7) Д (3-6) Ол. ч, б.ток.
<b>4. Каен утыртмалары</b>							
4.1. Каен утыртмалары: саф һәм өлешчә башка токымнар катнашында	нарат жыләкле- чәчбайлы (II-I)	10-12	>0,8 0,7	20-30 8-10	0,8 0,6	25-30 10-15	(8-10) Б (0-2) С
	катлаулы вак үләнле (II-I)	8-12	>0,8 0,7	20-30 8-10	0,8 0,6	25-30 10-15	(8-10) Б (0-2) С (Е)
	кара жыләкле-вак үләнле (II-III)	8-12	>0,8 0,7	20-30 8-10	0,8 0,6	25-30 10-15	(8-10) Б (0-2) С (Е)
	озын мүкле (III- IV)	12-15	>0,8 0,7	20-25 8-10	0,8 0,6	20-25 10-15	(8-10) Б (0-2) С
	катлаулы киң үләнле (Ia-I)	8-10	>0,8 0,7	25-35 8-10	0,8 0,6	25-35 10-15	(8-10) Б (0-2) Е (С)
	кара жыләкле-киң үләнле (I-II)	8-10	>0,8 0,7	25-30 8-10	0,8 0,6	25-30 10-15	(8-10) Б (0-2) Е (С)
	елга буенда үсә торган-зур үләнле (II-III)	8-10	>0,8 0,7	20-25 8-10	0,8 0,7	20-25 10-15	(8-10) Б (0-2) Е
4.2. Каенлы-усаклы утыртмалар, башка токымнар	катлаулы вак үләнле (II-I)	6-8	0,8 0,6	20-40 10-15	0,7 0,5	20-40 10-15	(8-10) Б (0-2) С (0-+) Ос
	кара жыләкле-вак үләнле (II-III)	6-8	0,8 0,6	20-40 10-15	0,7 0,5	20-40 10-15	(8-10) Б (0-2) С (0-+) Ос



Урман утыртмаларының кесүгә кадәрge составы	Урман типлары төркемнәре (бонитет классы)	Тәрбияли башлау яше, ел	Сирәкләү		Аркылы кесүләр		Кисентен ең яшенә (өлгерү дәрәжәснә) карата максатчан составы
			тәрбиягә алганчы ябалдашларның минималь тоташлыгы	кесү ешлыгы, запасы буенча %	тәрбиягә алганчы ябалдашларның минималь тоташлыгы	кесү ешлыгы, запасы буенча %	
			тәрбия кылгач	кабатланучанлыгы (ел)	тәрбия кылгач	кабатланучанлыгы (ел)	
1	2	3	4	5	6	7	8
	катлаулы киң үләнле (Ia-I)	6-8	0,8 0,6	20-40 10-15	0,7 0,5	20-40 10-15	(8-10) Б (0-2) Е, С (0-+)Ос
	кара жиләкле-киң үләнле (I-II)	6-8	0,8 0,6	20-40 10-15	0,7 0,5	20-40 10-15	(8-10) Б (0-2) Е (0-+) Ос
	елга буенда үсә торган-зур үләнле (II-III)	6-8	0,8 0,7	20-30 10-15	0,7 0,6	20-30 10-15	(8-10) Б (0-2) Е (0-+) Ос
4.3. Каенлы-чыршылы (каен чыбылдыгы астында кирәкле күләмдә чыршы – чыршының икенче ярусы яки яшь агачы булган)	катлаулы киң үләнле (Ia-I)	4-6	0,8 0,6	20-35 10-15	0,7 0,5	25-35 10-15	(7-10) Б (0-3) Е II яр. (Пдр) 10 Е
	кара жиләкле-киң үләнле (I-II)	4-6	0,8 0,7	20-30 10-15	0,7 0,5	25-35 10-15	(7-10) Б (0-3) Е II яр. (Пдр) 10 Е
	елга буенда үсә торган-зур үләнле (II-III)	4-6	0,8 0,7	20-30 10-15	0,7 0,6	25-30 10-15	(7-10) Б (0-3) Е II яр. (Пдр) 10 Е
<b>5. Усак утыртмалары</b>							
5.1. Усак утыртмалары: саф һәм өлешчә башка токимнар катнашында	катлаулы вак үләнле (II-I)	10-15	0,8 0,6	30-40 8-12	0,8 0,6	30-35 10-15	(7-10) Б Ос (0-3) Е, Б
	кара жиләкле-вак үләнле (III-II)	10-15	0,8 0,6	25-35 8-12	0,8 0,7	25-30 10-15	(7-10) Б Ос (0-3) Е, Б
	катлаулы киң үләнле (Ia-I)	8-12	0,8 0,6	30-40 8-12	0,8 0,6	30-35 10-15	(7-10) Б Ос (0-3) Е,

Урман утыртмаларының кисүгә кадәрge составы	Урман типлары төркемнөре (бонитет классы)	Тәрбия ли башлау яше, ел	Сирәкләү		Аркылы кисүләр		Кисентен ең яшенә (өлгерү дәрәжәсе нә) карата максатча н составы
			тәрбиягә алганчы ябалдашлар ның минималь тоташлыгы	кисү ешлыгы, запасы буенча %	тәрбиягә алганчы ябалдашлар ның минималь тоташлыгы	кисү ешлыгы, запасы буенча %	
			тәрбия кылгач	кабатлан учанлыг ы (ел)	тәрбия кылгач	кабатлану чанлыгы (ел)	
1	2	3	4	5	6	7	8
							С, Б
	кара жыләкле-киң үләнле (I-II)	8-12	0,8 0,6	25-35 8-12	0,8 0,7	25-30 10-15	(7-10) Ос (0-3) Е, С, Б
	елга буенда үсә торган-зур үләнле (II-I)	8-12	0,8 0,7	25-30 8-12	0,8 0,7	25-30 10-15	(7-10) Ос (0-3) Е, Б
5.2. Усаклы- чыршылы (усак чыбылдыгы астында кирәкле күләмдә чыршы – икенче ярусы яки яшь агачы булган)	катлаулы киң үләнле (Ia-I)	4-8	0,7 0,5	30-40 10-12	0,7 0,5	30-40 10-15	(7-10) Ос (0-3) Е, Б II яр. (Пдр) 10Е
	кара жыләкле-киң үләнле (I-II)	4-8	0,8 0,6	30-35 10-12	0,7 0,5	25-35 10-15	(7-10) Ос (0-3) Е, С, Б II яр. (Пдр) 10Е
	елга буенда үсә торган-зур үләнле (II-I)	4-8	0,8 0,6	30-35 10-12	0,7 0,5	25-35 10-15	(7-10) Ос (0-3) Е, Б II яр. (Пдр) 10Е
<b>6. Юкә утыртмалары</b>							
<b>6.1. Күп максатларга, шул исәптән үзагач алу өчен билгеләнгән утыртмалар</b>							
6.1.1. Чиста юкә утыртмалары һәм өлешчә (2 берәмлеккә кадәр) башка токимдагылар	катлаулы вак үләнле юкәлекләр (II-III)	10-15	0,8 0,7	25-30 8-12	0,8 0,7	15-20 10-15	(8-10) Лп (0-2) С, Е, б.ток.
	кара жыләкле-вак	10-15	0,8	20-25	0,8	15-20	(8-10)

Урман утыртмаларының кисүгә кадәрge составы	Урман типлары төркемнөре (бонитет классы)	Тәрбия ли башлау яше, ел	Сирәкләү		Аркылы кисүләр		Кисентен ең яшенә (өлгерү дәрәжәсе нә) карата максатча н составы
			тәрбиягә алганчы ябалдашлар ның минималь тоташлыгы	кисү ешлыгы, запасы буенча %	тәрбиягә алганчы ябалдашлар ның минималь тоташлыгы	кисү ешлыгы, запасы буенча %	
			тәрбия кылгач	кабатлан учанлыг ы (ел)	тәрбия кылгач	кабатлану чанлыгы (ел)	
1	2	3	4	5	6	7	8
кушылмасы белән	үләнле (III-IV)		0,7	8-12	0,7	10-15	Лп (0-2) С, Е, б.ток.
	катлаулы киң яфраклы (I-II)	10-15	0,8 0,7	25-30 8-12	0,8 0,7	15-25 10-15	(8-10) Лп (0-2) Е, Д, б. ток.
	кара жиләкле-киң үләнле (II-III)	10-15	0,8 0,7	25-30 8-12	0,8 0,7	15-20 10-15	(8-10) Лп (0-2) Е, Д, б.ток.
6.1.2. Составында юкә өстенлек итүче катнаш утыртмалар	катлаулы вак үләнле (II-III)	6-8	0,8 0,6	25-30 8-12	0,8 0,7	20-25 10-15	(7-10) Лп (0-3) С, Е, б. ток.
	кара жиләкле-вак үләнле (III-IV)	6-8	0,8 0,6	25-30 8-12	0,8 0,7	20-25 10-15	(7-10) Лп (0-3) С, Е, б. ток.
	катлаулы киң яфраклы (I-II)	6-8	0,8 0,6	25-35 8-12	0,8 0,6	20-30 10-15	(7-10) Лп (0-3) Е, Д, б.ток.
	кара жиләкле-киң үләнле (II-III)	6-8	0,8 0,6	25-30 8-12	0,8 0,7	20-25 10-15	(7-10) Лп (0-3) Е, Д, б.т.
<b>6.2. Умартачылык (нектар бүлемтеге) максатларында үстерелә торган утыртмалар</b>							

Урман утыртмаларының кисүгә кадәрге составы	Урман типлары төркемнәре (бонитет классы)	Тәрбия ли башлау яше, ел	Сирәкләү		Аркылы кисүләр		Кисентен ең яшенә (өлгерү дәрәжәсе нә) карата максатча н составы
			тәрбиягә алганчы ябалдашлар ның минималь тоташлыгы	кисү ешлыгы, запасы буенча %	тәрбиягә алганчы ябалдашлар ның минималь тоташлыгы	кисү ешлыгы, запасы буенча %	
			тәрбия кылгач	кабатлан учанлыг ы (ел)	тәрбия кылгач	кабатлану чанлыгы (ел)	
1	2	3	4	5	6	7	8
6.2.1. Чиста юкә утыртмалары һәм өлешчә (2 берәмлеккә кадәр) башка токымдагылар кушылмасы белән	катлаулы вак үләнле юкәлекләр (II-III)	5-7	0,7 0,5	20-30 8-12	0,6 0,5	20-30 10-15	10 Лп башк. ток.
	кара жиләкле-вак үләнле (III-IV)	6-8	0,7 0,5	20-30 8-12	0,6 0,5	20-30 10-15	10 Лп башк. ток.
	катлаулы киң яфраклы (I-II)	5-7	0,7 0,5	20-35 8-12	0,6 0,4	20-40 10-15	10 Лп башк. ток.
	кара жиләкле-киң үләнле (II-III)	6-8	0,7 0,5	20-30 8-12	0,6 0,5	20-30 10-15	10 Лп башк. ток.
6.2.2. Составында юкә өстенлек итүче катнаш утыртмалар	катлаулы вак үләнле (II-III)	4-6	0,6 0,5	20-35 8-12	0,6 0,5	20-30 10-15	(9-10) Лп (0-1) башк. ток. (9-10)
	кара жиләкле-вак үләнле (III-IV)	4-6	0,6 0,5	20-35 8-12	0,6 0,5	20-30 10-15	башк. ток. (9-10)
	катлаулы киң яфраклы (I-II)	4-6	0,6 0,6	20-40 8-12	0,6 0,4	20-40 10-15	Лп (0-1) башк. ток. (9-10)
	кара жиләкле-киң үләнле (II-III)	4-6	0,6 0,5	20-35 8-12	0,6 0,5	20-30 10-15	Лп (0-1) башк. ток. (9-10)
<b>7. Зирек утыртмалары</b>							
7.1. Саф кара зирек утыртмалары һәм составында башка йомшак яфраклы токымнар катнашында	Елга буенда үсә торган-эре үләнле кара зиреклекләр (II-I)	10-15	0,8 0,7	20-25 8-10	>0,8 0,8	15-25 10-15	(7-10) Ол. ч. (0-3) Е, Д
	Кара зиреклек сазлыклы-зур	10-15	0,8 0,7	20-25 8-10	>0,8 0,8	15-25 10-15	10 Ол. ч., ед.

Урман утыртмаларының кисүгә кадәрге составы	Урман типлары төркемнәре (бонитет классы)	Тәрбия ли башлау яше, ел	Сирәкләү		Аркылы кисүләр		Кисентен ең яшенә (өлгерү дәрәжәсе нә) карата максатча н составы
			тәрбиягә алганчы ябалдашлар ның минималь тоташлыгы	кисү ешлыгы, запасы буенча %	тәрбиягә алганчы ябалдашлар ның минималь тоташлыгы	кисү ешлыгы, запасы буенча %	
			тәрбия кылгач	кабатлан учанлыг ы (ел)	тәрбия кылгач	кабатлану чанлыгы (ел)	
1	2	3	4	5	6	7	8
	үләнле (III-II)						др. п.
7.2. Кара зирек өстенлек итүче һәм составында башка кыйммәтле токымнар булган катнаш утыртмалар	Елга буенда үсә торган-эре үләнле кара зиреклекләр (II-I)	8-10	0,8 0,6	20-30 8-10	0,8 0,7	20-25 10-15	(6-8) Ол. ч., (2-4) Е. Д. др. п.
<b>8. Тирәк утыртмалары</b>							
Саф һәм өлешчә башка токымнар катнашындагы тирәк утыртмалары		2-4	0,8 0,7	15-30 5-8	0,9 0,7	20-35 7-10	
<b>9. Чәчбай утыртмалары</b>							
Саф һәм өлешчә башка токымнар катнашындагы чәчбай утыртмалары		3-4	0,8 0,7	20-30 5-7	0,8 0,7	15-20 7-8	

### Искәрмәләр:

1. Кисүләрнең максималь ешлык проценты тоташлыгы (тулылыгы) 1,0гә тигез булган утыртмалар өчен китерелде. Тоташлыкның (тулылыкның) түбәнрәк күрсәткечләрендә, кисәк тотрыклылык кимү куркынычы янаганда һәм башка начар шартларда, шулай ук техник коридор челтәрле кишәрлекләрен тәрбия кылганда кисүләрнең ешлыгы, әлбәттә, кими.

2. Запас буенча технологик коридорларны 5-7%ка кисеп чыкканда һәм кирәкмәгән агачларны күп күләмдә юк итү зарурлыгы булганда ешлыкны арттыру рөхсәт ителергә мөмкин.

### 2.1.3. Барлык төр кисүләрдә диләнке хисабы (ел саен рөхсәт ителгән үзагач алу күләме)

Барлык төр кисүләрдә ел саен рөхсәт ителгән агач материалы алу күләме 9 таблицада китерелде.

РФ УК 60.8 статьясының 3 өлеше буенча зарарлы организмнарның чыганаclarын бетергәндә чаралар уздыру барышында (һәлак булган һәм

зарарланган урман утыртмаларын кискэндэ) эзерлэнгэн агач материалы күлөмө  
файдалану өчөн билгелэнгэн дилэке күлөмөнэ кертелми.

9 таблица.

**Барлык төр кисүлөрдө файдалану өчен билгелэнгән диләнке күләме (агач материалы алуның ел саен рөхсәт ителгән күләме)**

мәйданы – га, запасы – мең. м<sup>3</sup>

Тоқымнар төркеме	Ел саен алырга рөхсәт ителә торган агач материалы күләме														
	Өлгергән һәм картайган агачларны кискәндә			Урманнарны тәрбияләгәндә, агачларны кискәндә			Зыян күргән һәм һәлак булган агачларны кискәндә			Урман, урман эшкәртү инфраструктурасы объектларын һәм урман инфраструктурасы булдыруга бәйле булмаган объектларны төзү, үзгәртеп кору һәм эксплуатацияләү өчен билгелэнгән урман кишәрлекләрендә урман утыртмаларын кискәндә			Барлығы		
	мәйданы	запас		мәйданы	запас		мәйданы	запас		мәйданы	запас		мәйданы	запас	
		ликвидлы	эшкә яраклы		ликвидлы	эшкә яраклы		ликвидлы	эшкә яраклы		ликвидлы	эшкә яраклы		ликвидлы	эшкә яраклы
1	2	3	4	5	6	7	8	9	10	11	12	13	14	15	16
<b>Урманчылык буенча барлығы</b>															
Ылыслы	1,0	0,4	0,4	13,6	0,506	0,360	–	–	–	–	–	–	14,6	0,906	0,760
Каты яфраклы	117,1	4,93	3,53	27,4	0,740	0,309	–	–	–	–	–	–	144,5	5,67	3,839
Йомшак яфраклылар	77,6	7,30	3,98	26,4	0,882	0,442	–	–	–	5,61	0,04	–	109,61	8,222	4,422
<b>Жәмгысе</b>	<b>195,7</b>	<b>12,63</b>	<b>7,91</b>	<b>67,4</b>	<b>2,128</b>	<b>1,111</b>	–	–	–	<b>5,61</b>	<b>0,04</b>	–	<b>268,71</b>	<b>14,798</b>	<b>9,021</b>
<b>шул исәптән кишәрлек урманчылыктары буенча:</b>															
<b>Ключице</b>															
Ылыслы	–	–	–	1,3	0,068	0,050	–	–	–	–	–	–	1,3	0,068	0,050
Каты яфраклы	46,1	1,36	0,95	3,2	0,042	0,018	–	–	–	–	–	–	49,3	1,402	0,968
Йомшак яфраклылар	24,5	1,10	0,69	1,5	0,064	0,033	–	–	–	0,23	–	–	26,23	1,164	0,723
<b>Жәмгысе</b>	<b>70,6</b>	<b>2,46</b>	<b>1,64</b>	<b>6,0</b>	<b>0,174</b>	<b>0,101</b>	–	–	–	<b>0,23</b>	–	–	<b>76,83</b>	<b>2,634</b>	<b>1,741</b>

Тоқымнар төркеме	Ел саен алырга рөхсәт ителә торган ағач материалы күләме														
	Өлгергән һәм картайган ағачларны кискәндә			Урманнарны тәрбияләгәндә, ағачларны кискәндә			Зыян күргән һәм һәлак булган ағачларны кискәндә			Урман, урман эшкәртү инфраструктурасы объектларын һәм урман инфраструктурасы булдыруға бәйлә булмаган объектларны төзү, үзгәртеп кору һәм эксплуатацияләү өчен билгеләнгән урман кишәрлекләрендә урман утыртмаларын кискәндә			Барлығы		
	мәйданы	запас		мәйданы	запас		мәйданы	запас		мәйданы	запас		мәйданы	запас	
		ликвидлы	эшкә яраклы		ликвидлы	эшкә яраклы		ликвидлы	эшкә яраклы		ликвидлы	эшкә яраклы		ликвидлы	эшкә яраклы
1	2	3	4	5	6	7	8	9	10	11	12	13	14	15	16
<b>Свияжск</b>															
Ылыслы	–	–	–	2,0	0,072	0,051	–	–	–	–	–	–	2,0	0,072	0,051
Каты яфраклы	7,0	0,3	0,2	–	–	–	–	–	–	–	–	–	7,0	0,3	0,2
Йомшак яфраклылар	9,0	0,43	0,21	1,0	0,034	0,018	–	–	–	1,3	0,01	–	11,3	0,474	0,228
<b>Жәмгысе</b>	<b>16,0</b>	<b>0,73</b>	<b>0,41</b>	<b>3,0</b>	<b>0,106</b>	<b>0,069</b>	–	–	–	<b>1,3</b>	<b>0,01</b>	–	<b>20,3</b>	<b>0,846</b>	<b>0,479</b>
<b>Тәмте</b>															
Ылыслы	1,0	0,4	0,4	1,2	0,037	0,032	–	–	–	–	–	–	2,2	0,437	0,432
Каты яфраклы	15,0	1,9	1,4	10,3	0,245	0,098	–	–	–	–	–	–	25,3	2,145	1,498
Йомшак яфраклылар	26,0	4,98	2,62	12,4	0,409	0,205	–	–	–	2,4	–	–	40,8	5,389	2,825
<b>Жәмгысе</b>	<b>42,0</b>	<b>7,28</b>	<b>4,42</b>	<b>23,9</b>	<b>0,701</b>	<b>0,335</b>	–	–	–	<b>2,4</b>	–	–	<b>68,3</b>	<b>7,981</b>	<b>4,755</b>
<b>Чулпан</b>															
Ылыслы	–	–	–	8,1	0,294	0,207	–	–	–	–	–	–	8,1	0,294	0,207
Каты яфраклы	49,0	1,37	0,98	13,7	0,450	0,192	–	–	–	–	–	–	62,7	1,82	1,172



Тоқымнар төркеме	Ел саен алырга рөхсәт ителә торган агач материалы күләме														
	Өлгергән һәм картайган агачларны кискәндә			Урманнарны тәрбияләгәндә, агачларны кискәндә			Зыян күргән һәм һәлак булган агачларны кискәндә			Урман, урман эшкәртү инфраструктурасы объектларын һәм урман инфраструктурасы булдыруга бәйлә булмаган объектларны төзү, үзгәртеп кору һәм эксплуатацияләү өчен билгеләнгән урман кишәрлекләрендә урман утыртмаларын кискәндә			Барлығы		
	мәйданы	запас		мәйданы	запас		мәйданы	запас		мәйданы	запас		мәйданы	запас	
		ликвидлы	эшкә яраклы		ликвидлы	эшкә яраклы		ликвидлы	эшкә яраклы		ликвидлы	эшкә яраклы		ликвидлы	эшкә яраклы
1	2	3	4	5	6	7	8	9	10	11	12	13	14	15	16
Йомшак яфраклылар	17,1	0,74	0,44	10,3	0,337	0,163	–	–	–	0,84	0,02	–	28,24	1,097	0,603
<b>Жәмгысе</b>	<b>66,1</b>	<b>2,11</b>	<b>1,42</b>	<b>32,1</b>	<b>1,081</b>	<b>0,562</b>	–	–	–	<b>0,84</b>	<b>0,02</b>	–	<b>99,04</b>	<b>3,211</b>	<b>1,982</b>
<b>Шылангы</b>															
Блыслы	–	–	–	1,0	0,025	0,020	–	–	–	–	–	–	1,0	0,025	0,020
Каты яфраклы	–	–	–	0,2	0,003	0,001	–	–	–	–	–	–	0,2	0,003	0,001
Йомшак яфраклылар	1,0	0,05	0,02	1,2	0,038	0,023	–	–	–	0,84	0,01	–	3,04	0,098	0,043
<b>Жәмгысе</b>	<b>1,0</b>	<b>0,05</b>	<b>0,02</b>	<b>2,4</b>	<b>0,066</b>	<b>0,044</b>	–	–	–	<b>0,84</b>	<b>0,01</b>	–	<b>4,24</b>	<b>0,126</b>	<b>0,064</b>

### 2.1.4. Кисентелэрнең яше

Урман агачларын кисүнең «Кисентелэрнең яшен билгеләү турында» 2015 елның 09 апрелендәге № 105 Рослесхоз боерыгы белән билгеләнгән еллары 10 таблицада китерелде

10 таблица.

#### Кисентелэрнең яше

Урманнарның максатчан билгеләнеш төрләре, ш.и. яклаучы урманнарның категорияләре	Хуж/бүлемтекләре һәм аларга кергән өстенлек итүче токымнар	Бонитет класслары	Кисентелэрнең яше, ел
1	2	3	4
Урман үсемлекләре зонасы: Урман-дала зонасы Урманлы район: РФ Европа өлешенең урман-дала районы			
Яклаучы урманнар (Су объектлары буйларында урнашкан тыюлыклы урман полосалары – яклаучы урманнар категориясеннән тыш)	Ылыслы		
	Нарат, чыршы, карагач	Барысы да	101-120
	Каты яфраклы		
	Орлыклык имән, корычагач	Барысы да	121-140
	Үсентеле имән	III һәм югарырак	71-80
		IV һәм түбәнрәк	61-70
	Карама, өрәнге	Барысы да	71-80
	Йомшак яфраклылар		
	Бал бирүче (нектарлы) юкә	Барысы да	81-90
	Каен, кара зирек, юкә (товарлык),	Барысы да	71-80
	Усак, тирәк, кара тирәк, соры зирек, агачсыман тал	Барысы да	51-60
	Тирәк (культуралар)	Барысы да	36-40
	Куаклыклар		
	Таллык	Барысы да	5
Яклаучы урманнар (су объектлары буйларында урнашкан тыюлыклы урман полосалары), эксплуатация урманнары.	Ылыслы		
	Нарат, чыршы, карагач	Барысы да	81-100
	Каты яфраклы		
	Орлыклык имән, корычагач	Барысы да	101-120
	Үсентеле имән	III һәм югарырак	61-70
		IV һәм түбәнрәк	51-60
	Карама, өрәнге	Барысы да	61-70
	Йомшак яфраклылар		
	Бал бирүче (нектарлы) юкә	Барысы да	81-90
	Каен, кара зирек, юкә (товарлык)	Барысы да	61-70
	Усак, тирәк, кара тирәк, соры зирек, агачсыман тал	Барысы да	41-50

	Тирэк (культуралар)	Барысы да	31-35
	Куаклыклар		
	Таллык	Барысы да	5

### 2.1.5. Өлгергән, картайган урман утыртмаларын кисүләрдә төп оештыру-техник элемент параметрлары

Агач материалы эзерләүгә карата таләпләр РФ ТРЭМның 2016 елның 13 сентябрэндәге № 474 боерыгы, «Диләнке эшләре төрләрән, аларны уздыру тәртибен һәм эзлеклелеген, диләнке эшләренен технологик картасы формасын, диләнкене карау акты формасын һәм диләнкене карау тәртибен раслау турында» 2016 елның 27 июнендәге № 367 боерыгы белән расланган Агач материалы эзерләү кагыйдәләрендә билгеләнгән.

Өлгергән, картайган урман утыртмаларын кисү буенча төп оештыру-техник элементларның параметрлары 10.1 таблицада китерелде.

#### 10.1 таблица.

### Өлгергән, картайган урман утыртмаларын кисүләрдә төп оештыру-техник элемент параметрлары

№ п/п	Агач материалы эзерләү параметрлары. Кисү ысуллары	Сайланма кисүләр	Тоташ кисүләр
1	2	3	4
Урман үсемлекләре зонасы: Урман-дала зонасы Урманлы район: РФ Европа өлешенен урман-дала районы			
1.	<b>Сайланма кисүләр ешлыгы, %</b>		
	Бик зәгыйфь	10 кадәр	
	Зәгыйфь	11-20	
	Уртача	21-30	
	Уртача-югары	31-40	
	Югары	41-50	
	Бик югары (сайланма санитар кисүләр өчен)	51-70	
2.	<b>Диләнкеләрнен (сайланма кисүләрдә) чик мәйданы, га</b>		
	Яклаучы урманнар:		
	Ирекле-сайланма кисүләр	25	
	Төркемле-сайланма кисүләр	15	
	Тигез-эзлекле кисүләр	15	
	Төркемле-эзлекле кисүләр	10	
	Полоса аша эзлекле кисүләр	5	
	Эксплуатация урманнары:		
	Ирекле-сайланма кисүләр	50	
	Төркемле-сайланма кисүләр	30	
	Тигез-эзлекле кисүләр	30	
	Төркемле-эзлекле кисүләр	25	
Полоса аша эзлекле кисүләр	15		

№ п/п	Агач материалы эзерлөү параметрлары. Кисү ысуллары	Сайланма кисүләр	Тоташ кисүләр
1	2	3	4
Урман үсемлекләре зонасы: Урман-дала зонасы Урманлы район: РФ Европа өлешенең урман-дала районы			
3.	<b>Тоташ кисүләрдә диләнкеләрнен чик мәйданы, га</b> нарат, карагач чыршы, ак чыршы орлыктан яңартылганда имән шытымнан яңартылганда имән һәм башка каты яфраклылар йомшак яфраклылар		5 5 2,5 10 10
4.	<b>Тоташ кисүләрдә диләнкеләрнен чик киңлеге, м</b> нарат, карагач чыршы, ак чыршы орлыктан яңартылганда имән шытымнан яңартылганда имән һәм башка каты яфраклылар йомшак яфраклылар		50 50 50 100 100
5.	<b>Диләнкеләр тоташу чоры, ел</b> нарат, карагач чыршы, ак чыршы орлыктан яңартылганда имән шытымнан яңартылганда имән һәм башка каты яфраклылар йомшак яфраклылар		4 4 4 4 2
6.	<b>Кисүләр кабатлану чоры, ел</b> Ирекле-сайланма кисүләр Төркемле-сайланма кисүләр Тигез-эзлекле кисүләр Төркемле-эзлекле кисүләр Полоса аша эзлекле кисүләр	8-30 8-30 4-8 30-40 4-8	
7.	<b>Урман кварталының 1 км ягына хисаплаганда киртекләр саны</b> диләнкеләр киңлеге (озынлыгы) 50 м кадәр булганда диләнкеләр киңлеге (озынлыгы) 51-150 м булганда диләнкеләр киңлеге (озынлыгы) 151-250 м булганда диләнкеләр киңлеге (озынлыгы) 250 м артыграк булганда		4тән артык түгел 3тән артык түгел 2дән артык түгел 1

№ п/п	Агач материалы эзерлөү параметрлары. Кисү ысуллары	Сайланма кисүлөр	Тоташ кисүлөр
1	2	3	4
Урман үсемлекләре зонасы: Урман-дала зонасы Урманлы район: РФ Европа өлешенең урман-дала районы			
8.	<b>Төяү пунктлары, житештерү һәм көнкүреш объектлары өчен гомуми майдан (диләнкенең гомуми майданыннан)</b> - алга таба ясалма урман торгызып Майданы 10 га артык булган диләнкеләрдә - сезонара агач материалы запаслары булдыру өчен - туфракка зыян салып Майданы 10 га һәм аннан азрак булган диләнкеләрдә: - алга таба яңартып - алдан торгызып - эзлекле кисүләрдә - сайланма кисүләрдә	3% артык түгел          0,3 га кадәр 0,25 га кадәр	чикләнми 5% артык түгел 15% артык түгел иң күбе 3%   0,4 га кадәр 0,3 га кадәр
9.	<b>Сөйрәмә жир трассалары һәм диләнкедәге юллар майданы, (диләнке майданыннан %)</b> - күп операцияле техника кулланып - алга таба ясалма урман торгызып	15% артык түгел	20% артык түгел 30% кадәр чикләнми

Өлгереп житмәгән урман утыртмалары арасында урнашкан, диләнкеләрнең билгеләнгән күләмнәрен 1,5 мәртәбәдән кимрәк дәрәжәдә артып китүче урмантаксалы бүлендекләр тулысынча кисүгә билгеләнә.

Урманнарда рациональ файдалануны, урман утыртмаларының үзләренен тирәлек хасил итүче, су саклаучы, санитария-гигиена, савыктыру һәм башка төрле файдалы үзлекләрен югалта башлаган табигый структурасын торгызу һәм саклау максатларында, – үзагач эзерлөү өчен аренда яисә даими (вакыты чикләнми) файдалану хокукларында тапшырылган урман кишәрлекләрендә аерым диләнкеләрнең майданнары тоташ кисүләрдә арттырылырга мөмкин, ләкин 1,5 мәртәбәдән артыграк түгел.

Барлык урманнарда да тоташ кисүләрдә кыска ягы буйлап та, озын ягы буйлап та диләкеләр өчен турыдан-туры тоташу урыны билгеләнә, ә елга үзәннәрендә үсә торган урманнарда, – диләнкеләрнең полоса аша тоташу урыннары.

Турыдан-туры тоташкан очракта чираттагы диләнке алдагы диләнкедән соң тоташу срогын исәпкә алып киселә.

Полоса аша тоташкан очракта чираттагы диләнке диләнкеләрнең чик дәрәжәдәге киңлегенә тигез булган киңлектәге урман полосасы аша урнаштырыла.

Тоташ кисүләрдә диләнкеләрнең тоташу срогы, кисү елларын санамыйча, агач токымнарының жимеш бирү ешлыгын исәпкә алып, аларның табигый рәвештә уңышлы гына яңаруын тәмин итеп яки урман культуралары утырту, урманнарның экологик үзлекләрен саклау өчен шартлар тудырып билгеләнә.

Дилэнкедә урманнарны ясалма торгызган вакытта яисә хужалык буенча кыйммәтле токымнарның шытымын саклаганда диләнкенең теләсә кайсы ягы буйлап тоташу вакытын кимендә 2 ел итеп билгеләү рөхсәт ителә.

Өлгергән, картайган урман утыртмаларын сайланма кискән вакытта диләнкеләрнең тоташу вакытлары билгеләнми.

Өлгергән, картайган урман утыртмаларын сайланма кискән вакытта диләнкеләр 30 процентлы ешлык белән тоташканда һәм аларның өлгергән, картайган урман утыртмаларын тоташ кисү диләнкеләренә аннан да югарырак процентлы ешлык белән тоташуы очрагында өлгергән, картайган урман утыртмаларын тоташ кискәндәге кебек тоташу чорлары билгеләнә.

Өлгергән, картайган урман агачларын кискәндә агач материалын эзерләү диләнкеләрнең тоташу кинлеген, мәйданын һәм срокларын саклап гамәлгә ашырыла.

## 2.1.6. Урман торгызу методлары

10.2 таблица.

## Урман типлары һәм урман торгызу ысуллары

№ п/п	Урман тибы, үсеш алган урын шартлары тибы, бонитет классы	Утыртмаларның уртача составы	Торышы рельефта	Туфрагы	Шытымы	Вак агачлары	Туфрак өсте катламы		Яңартылуы	Ирекле утыртмалар	Кисү ысулы Урман торгызу ысулы
							Үләнле	Мүкле			
1	2	3	4	5	6	7	8	9	10	11	12
Нарат өстенлек итүче урман типлары 1 төркем. Лишайниклы-мүкле наратлыклар											
1.	Наратлык лишайниклы-мүкле Лм белән ТУМ: А1-2 Бонитет 1-3 Кору наратлык	10С +Б	Аз калкулыклы яисә дулкынлы Коруны (тауларда) һәм янаны чиратлаштыру (тау итәгендә)	Аз күләмдә келсу, комлы коры. Гориз. А1 юк	Наратлы сирәк	Сирәк: миләш, өянкелек	Песи тәпие, сирәк нарат жиләге һәм турак уты, Маршелл күкчәчәге, агулы сәхрә борычы, түбәнлекләрдә – яшел мүкләр, дарулык бүре жиләге	Лишайник Кладония ыругыннан	Нарат катнашындагы каеннар аз үсә	Хасил булмый	Тоташ кисүләр. Культуралар: наратлар
2 төркем. Яшел мүкле нарат урманнары											
2.	Наратлык мүкле (нарат жиләклегә) Мүк белән ТУМ: А2,В2 Бонитеты: 1-2	10С + Б 9С 1Б +Ос, чыршы таралган жирдә 8С2Е	Биег. плато рельефы тигез яисә аз гына дулкынлы, болын өсте террасалары	Аз күләмдә келсу су, комлы саф туфрак – тирән комнар	Наратлы төркемле яраклашкан яраклашкан сирәк чыршы	Сирәк – миләш, буяу куагы, артыш, өянкелек	Нарат жиләге, ландыш, дарулык бүре жиләге, кара абага, аралыкларда һәм аланлыкларда	Яшел мүкләр, тауларда ларда лишайниклар	Канә-гатылән-дерерлек, каен, усак, нарат белән	Каенлы	Тоташ кисүләр, үсентесен саклап. Тәрәзәләрдә нарат культурала

№ п/п	Урман тибы, үсеш алган урын шартлары тибы, бонитет классы	Утыртмаларның уртача составы	Торышы рельефта	Туфрагы	Шытымы	Вак ағачлары	Туфрак өсте катламы		Янартылуы	Ирекле утыртмалар	Кисү ысулы Урман торгызу ысулы
							Үләнле	Мүкле			
1	2	3	4	5	6	7	8	9	10	11	12
	Саф наратлык						чәчбай				ры
3.	Наратлык каражиләклек Кж белән ТУМ: А3,В3 Бонитет: 1- 2 (3)	7С 2Б1Е + Ос	Тигезлекле рельеф яки өлешчә дулкынлы, елга террасалары	Урт. һәм куе кәлсу комсыл дымлы глей билгеләре белән	Чыршылы, сирәгрәк нарат	Эт шомырты, куаклы тал, миләш, артыш	Кара жиләк, абага, нарат жиләге, каеш яфрак, чәчбай	Яшел мүкләр, түбәнлекләрдә кәккүк житене,	Канәгатьләндерерлек, нарат, каен белән, усақ, кайвакыт Ч белән	Каенлы, сирәк усақ	Тоташ шытымын саклап кисүләр. Культуралар: наратлар
3 төркем. Катлаулы нарат урманнары											
4.	Куаклы наратлыктар Кн ТУМ:С2 Бонитеты: 1- 1а	9С 1Б +Ос	Тигез калку плато, өске һәм болын өсте террасалары	Кәсле-кәлсу жиңелчә балчыксыл саф	Сирәк, нарат	Юкә, төрле куаклыктар, кабар агачы, зелпе, миләш	Сәрдә, күкебаш, келәнчел, каеш яфрак, кара абага, кызыл бөрлегән, ике яфраклы май чәчәге, талакдар	Юк	Канәгатьләндерерлек, каен, усақ һәм юкә катнашында	Каенлы усақлы	Тоташ кисүләр. Культуралар: наратлар
5.	Юкәле наратлык Ю белән ТУМ: С2-3 Бонитеты: 1а (еш кына)	9С 1Б + Ос,Лп	Тигез калку плато, болын өсте террасалары	Кәсле-кәлсу комсыл саф	Сирәк чыршылы	Урт. куеыкта яисә юкә күп булган куе, аз күләмле	Төрле-төрле: күрәннәр, сәрдә, йолдызақ, карга күзе, таштояк һәм башкалар	Юк	Йомшак яфраклыларга алмашып	Каенлы усақлы	Тоташ кисүләр. Нарат, чыршы культуралары



№ п/п	Урман тибы, үсеш алган урын шартлары тибы, бонитет классы	Утыртмаларның уртача составы	Торышы рельефта	Туфрагы	Шытымы	Вак ағачлары	Туфрак өсте катламы		Янартылуы	Ирекле утыртмалар	Кисү ысулы Урман торгызу ысулы
							Үләнле	Мүкле			
1	2	3	4	5	6	7	8	9	10	11	12
	культуралар)					зелпеле, миләшле, кабар ағачлы					
6.	Наратлык чыршылы Ч белән ТУМ: С2-3 Бонитет 1б	10 С	Плато, рельефы тигез яисә сөзәк ярлар	Көлсу комсыл яисә жинелчә балчыксыл саф һәм дымлы	Куе чыршылы	Сирәк юкә, өрәңге	Сәрдә, келәнчел, каеш яфрак, кызыл бөрлегән, аконит, жилдәк, күп чөчөклә бүре жиләге	Юк	Чыршыга алмашынып	Чыршылы	Эзлекле кисүләр. Үсенте булмаганда – тоташ кисүләр һәм чыршы культуралары
7.	Чикләвек куаклы наратлык Чкн ТУМ: Д2-3 Бонитеты: 1а	10С +Д,Лп	Субүләр калкулыклары	Соры урман балчыксыл саф	Сирәк наратлы, имәнле	Куе – чикләвек куагы, миләш	Куе: сәрдә, келәнчел, каеш яфрак, кызыл бөрлегән, жилдәк, карга күзе	Юк	Яфраклыларга алмашынып яки чикләвек куагы үсә	Өрәңгеле, юкәле	Тоташ кисүләр. Имән культуралары
8.	Өрәңгеле наратлык Өрн ТУМ: Д1 Бонитеты: 2-3	9С1Б +Кл	Субүләрләрнен текә ярлары, текә ерганаклы елга ярлары һәм чокыр	Кәсле-карбонатлы азкуәтле коры	Сирәк имәнле	Урт. куелькта: чикләвек куагы, кабар ағачы	Чөчөк күрән, Сәрдә, күкәбаш, кызыл бөрлегән, аралыкларда	Юк	Яфраклыларга алмашынып	Өрәңгеле, юкәле	Тоташ кисүләр. Имән культуралары

№ п/п	Урман тибы, үсеш алган урын шартлары тибы, бонитет классы	Утыртмаларның уртача составы	Торышы рельефта	Туфрагы	Шытымы	Вак агачлары	Туфрак өсте катламы		Янартылуы	Ирекле утыртмалар	Кисү ысулы Урман торгызу ысулы
							Үләнле	Мүкле			
1	2	3	4	5	6	7	8	9	10	11	12
			сөзклекләре				бөртекеләр				
Искәрмә: Яфраклы утыртмаларның урман типлары С эндификаторы белән наратлы урман типларына карата тасвирлана (мисал өчен, куаклы карагай һ.б.)											
Чыршы өстенлек итүче урман типлары											
9.	Чыршы урманы кымызлыклы Ч к ТУМ: С2 Бонитеты: 1	5Е1П 2С 1Лп 1Б +Ос	Субүләрләрдә таулар һәм яссы сөзклекләр.	Уртача көлсу балчыксыл саф балчыклар белән түшәлгән	Сирәк чыршылы пихта катыш	Уртача куелыкта: юкә, миләш, зелпе, кабар агачы	Кымызлык, май чәчәге, урман наратбашы, талакдар, таштояк, каеш яфрак, икеөйле кычыткан	Сирәк - яшел мүкләр	Канәгатьләндерерлек, йомшак яфраклыларга алмашынып, кайчак шытым хисабына – чыршы белән	Каенлы усаклы	Эзлекле кисүләр. Үсенте булмаганда – тоташ кисүләр һәм чыршы культуралары
10.	Чыршы урманы Юкәле Ч юк ТУМ: С2-3 Бонитеты: 1	6Е1П 2Лп1Б +Ос	Тигез, өлешчә югарылыклы, сөзклекләр	Уртача һәм аз дәрәжәдә көлсу, балчыксыл саф	Төркемле, чыршы, пихта, липа	Уртача куелыкта яки куе – юкә, миләш, зелпе, эт шомырты, кабар агачы,	Куе: сәрдә, сырмавык, күкебаш, таштояк, наратбаш, каеш яфрак, абага, кычыткан,	Юк яки аз дәрәжәдә үскән яшел мүкләр	Канәгатьләндерерлек гадәттә усакка алмашынып сирәк кенә юкәгә	Усаклы, каенлы, юкәле	Эзлекле кисүләр. Үсенте булмаганда – тоташ кисүләр һәм чыршы культуралары

№ п/п	Урман тибы, үсеш алган урын шартлары тибы, бонитет классы	Утыртмаларның уртача составы	Торышы рельефта	Туфрагы	Шытымы	Вак ағачлары	Туфрак өсте катламы		Яңартылуы	Ирекле утыртмалар	Кисү ысулы Урман торгызу ысулы
							Үләнле	Мүкле			
1	2	3	4	5	6	7	8	9	10	11	12
							келәнчел				
11.	Чыршы урманы елга буенда үсә торган (лог) Епр ТУМ: С3 Бонитеты: 2 Начар туфракта үсә торган дымлы чыршы урманы	6Е1П2Б 1Ол	Елга, чишмә үзәннәре, елгачык буйлары	Кәсле-көлсу, торфлы-глейлы, балчыксыл яки комсыл дымлы	Сирәк: Чыршы, пихта	Урт. куелыкта – шомырт, кара карлыган, миләш, юкә	Мул: өстенлек итә: тубылгы, кычыткан, абага, сирәгрәк сәрдә, урман наратбашы, зеленчук, бохар кынасы, аю табаны,	Юк яки аз үсеш алган, күке житене, сирәк сфагнум, калкулыкларда яшел мүкләр	Чыршы шытымы хисабына яисә йомшак яфраклыларга алмашынып	Зирекле каенлы	Эзлекле кисүләр. Үсенте булмаганда – тоташ кисүләр һәм чыршы культуралары
12.	Имәнле чыршы урманы И ч ТУМ: Д2-3 Бонитеты: 2	7Е1Д1Б 1Ос + Лп	Югарылыклы плато һәм беленер-беленмәс таулыктар	Уртача һәм аз гына көлсу балчыксыл саф	Сирәк: Чыршы, имән	Күе, чикләвек куагы, зелпе, кабар, юкә	Киң яфраклы үләннәр	Юк	Канәгать. йомшак яфрак. алмашып яки үренте хисабына	Каенлы усаклы	Тоташ кисүләр. Имән культуралары
Искәрмә: Пихта утыртмаларның урман типлары Е эндификаторы белән наратлы урман типларына карата тасвирлана (мисал өчен, юкәле пихта урманы һ.б.)											
Имән өстенлек итүче урман типлары											

№ п/п	Урман тибы, үсеш алган урын шартлары тибы, бонитет классы	Утыртмаларның уртача составы	Торышы рельефта	Туфрагы	Шытымы	Вак агачлары	Туфрак өсте катламы		Янартылуы	Ирекле утыртмалар	Кисү ысулы Урман торгызу ысулы
							Үләнле	Мүкле			
1	2	3	4	5	6	7	8	9	10	11	12
1 төркем. Кору өрәнгеле имән урманнары											
13.	Чиялекле имәнлек Ч им ТУМ: Д0-1 Бонитеты: 5	8Д 2Б яки 10Д +Кл	Сөзәк таулар, шәрә таш токымнары белән	Кәсле-карбонатлы азкуәтле коры	Юк	Дала чиясе	Уртача куелькта, кыска сабак, чәчле күрән, чәчбай	Юк	Имәнле үрентеле	Хасил булмый	Тоташ кисүләр Табигый үсеш алу
14.	Калкулыклы имәнлек К им ТУМ: Д 1 Бонитеты: 4	10Д +Б яки 7Д3Б +Лп	Сөзәк таулар, яр кырыйлары. Калкулыклы рельеф	Кәсле-карбонатлы азкуәтле коры	Юк	Сирәк: чикләвек куагы, дала чиясе	Уртача куелькта каурыйлы кыска сабак, чәчле күрән, чәчбай, кызыл бөрлегән	Юк	Имәнле үрентеле	Хасил булмый	Тоташ кисүләр Табигый үсеш алу
15	Өрәнгеле-каенлы имәнлек Им өрк ТУМ: Д 1 Бонитет: 3-4	7Д2КИВ 1Лп яки 7Д3Б +Лп	Калкулыклы, сөзәк ярлар	Кәсле-карбонатлы азкуәтле коры	Сирәк: Имән	Уртача куелькта: чикләвек куагы, кабар агачы	Уртача куелькта: сәрдә, кычыткан, күкебаш, ирләр абагасы	Юк	Канәгать. Имән шыт., каенлы	Каенлы	Тоташ кисүләр Табигый үстерү Тирәнрәк туфракларда имән культуралары
2 төркем. Имәнлекләр саф өрәнгеле-юкәле											
16.	Өрәнгеле-юкәле	6Д3КИВ 1Лп	Югарылыклы су	Соры урман һәм кәсле-	Сирәк яисә урт.	Урт. куелькта:	Сәрдә, йолдызак,	Юк	Яфраклыла рга	Лп, Кл, Ос, Б	Тоташ кисүләр

№ п/п	Урман тибы, үсеш алган урын шартлары тибы, бонитет классы	Утыртмаларның уртача составы	Торышы рельефта	Туфрагы	Шытымы	Вак агачлары	Туфрак өсте катламы		Янартылуы	Ирекле утыртмалар	Кисү ысулы Урман торгызу ысулы
							Үләнле	Мүкле			
1	2	3	4	5	6	7	8	9	10	11	12
	имәнлек (дала янәшәсендә үсә торган) Дклп ТУМ: Д2-3 Бонитеты: 1-2	яки 6Д3Лп1 КИВ	бүлемтекләре һәм сөзәкле тау битләре	көлсу балчыксыл саф, балчык түшәләр торган	куелыкта, юкә, каен, имән, урыны-урыны белән ерәңге	миләш, чикләвек куагы, сөялле кабар агачы, юкә, шомырт	таштояк, сырмавык, кыңгырау чәчәге, ландыш, кашыклы абага, күкебаш		алмашынып		Үрентеле хуж-та таб. үсеш. – үрентеле. Орлыклыда – имән культуралары
17.	Күрәнле имәнлек Күр им ТУМ: Д2 Бонитеты: 3	6Д2Лп1 Кл1Б +Ос	Таулы плато, сөзәклекләреннән өскә өчтән бер өлеше	Соры аз күләмдә көлсу урман, балчыксыл саф	Сирәк: имән	Сирәк: юкә, чикләвек куагы, сөялле кабар агачы, зелпе	Күе: сәрдә, келәнчел, таштояк, йолдызак, сырмавык, күкебаш, чәчле күрән	Юк	Яфраклыларга алмашынып	Юкә, К Кл	Тоташ кисүләр Үрентеле хуж-та таб. үсеш. – үрентеле. Орлыклыда – имән культуралары
18.	Абагалы имәнлек Аб им ТУМ: Д3 Бонитеты: 1-2 Дымлы имәнлек	6Д3КИВ 1Лп яки 1 ярус-10Д 2 ярус-10КИВ	Плато һәм сөзәк тау битләре	Соры урман уртача көлсу балчыксыл дымлы	Төркемле, сирәк: имән	Урт. куелыкта: чикләвек куагы, кабар агачы, балан, эт	Күе: Абага, сәрдә, таштояк, сырмавык, күкебаш, йолдызак, миләүшә, урман	Юк	Яфраклыларга алмашынып	Лп, КИВ, Б	Тоташ кисүләр Үрентеле хуж-та таб. үсеш. – үрентеле. Орлыклыда

№ п/п	Урман тибы, үсеш алган урын шартлары тибы, бонитет классы	Утыртма ларның уртача составы	Торышы рельефта	Туфрагы	Шытымы	Вак агачлары	Туфрак өсте катламы		Янартылуы	Ирекле утыртма лар	Кисү ысулы Урман торгызу ысулы
							Үләнле	Мүкле			
1	2	3	4	5	6	7	8	9	10	11	12
						шомырты, шомырт	гравилаты, икеейле кычыткан				– имән культурала ры
3 төркем. Имәнлекләр дымлы тугайлы											
19.	Тугайда үсә торган имәнлек Туг им ТУМ:С4,Д4 Бонитеты: 3 (2)	7ДЗБ +Лп	Елга тугайлары, өлешчә таулы урын, ел саен су баса	Кәсле- болынлы балчыксыл дымлы	Сирәк: имән, өрәңге, юкә	Сирәк – эт шомырты, шомырт, тал, зелпе, гөлжимеш карлыган	Күрәннәр, тубылгы, кычыткан, кара бөрлегән	Юк	Канәгатьлө ндерерлек, имән һәм йомшак яфраклы токымнар- ның шытымнар- ры белән	Лп, КИВ, Б	Тоташ кисүләр Үрентеле хуж-та таб. үсеш. – үрентеле. Тирәк культурала ры ихтимал
Корычагач өстенлек итүче урман типлары											
20.	Өрәңгеле- юкәле корычагач- лык Кор өрү ТУМ:Д2 Бонитеты: 2(1) Кайбыч урманчылыгы ның көньяк-	7Яс1Лп2 КИВ	Таулы плато	Күе-соры урман балчыксыл саф балчык түшлә торган	Уртача куелыкта: имән, корычагач, юкә	Уртача куелыкта: чикләвек куагы, юкә, зелпе	Сәрдә, келәнчел, таштояк, йолдызак, сырмавык, ирләр абагасы, күкебаш	Юк	Яфраклы- ларга алмашы- нып	Лп, Кл, Ос, Б	Тоташ кисүләр Корычагач (имән) культурала лары

№ п/п	Урман тибы, үсеш алган урын шартлары тибы, бонитет классы	Утыртмаларның уртача составы	Торышы рельефта	Туфрагы	Шытымы	Вак агачлары	Туфрак өсте катламы		Янартылуы	Ирекле утыртмалар	Кисү ысулы Урман торгызу ысулы
							Үләнле	Мүкле			
1	2	3	4	5	6	7	8	9	10	11	12
	көнбатыш өлешендә очрый										
Юкә өстенлек итүче урман типлары											
1 төркем. Төрле яфраклы юкәлекләр											
21.	Төрле яфраклы юкәлек Лп тр, ТУМ: С2-3, Д2-3 Бонитеты: 2-3	6Лп2Д2 КИВ +Б, Ос 7Лп2Е1Б +Д	Таулы плато, сөзәклекләр, шулай ук болын өсте террасалары	Күе-соры урман балчыксыл саф балчык түшәлә торган	Уртача куелыкта: имән, өрәңге, юкә. Урыны-урыны белән Ч, П	Уртача куелыкта: чикләвек куагы, юкә, зелпе, миләш, кабар агачы	Сәрдә, келәнчел, күкебаш, казаяксыман жылдәк, урман наратбашы, кара абага	Юк	Үрентеле юкә	Өрәңге, каен, усак	Тоташ кисүләр Табигый үстерү шытымлы юкә, уңышсыз булганда имән культуралары
2 төркем. Калкулыклы юкәлекләр											
22.	Өрәңгеле юкәлекләр Өр юк ТУМ: Д1 Бонитеты: 3(4)	8Лп 2КИВ +Д	Таулы, калкулыклы, «сыртлы» таулар	Кәсле-карбонатлы уртача куәтле коры	Уртача куелыкта: Д, КИВ	Уртача куелыкта: чикләвек куагы, юкә, зелпе, кабар агачы	Уртача куелыкта: куык абага, сәрдә, сырмавык	Юк	Үрентеле юкә	Өрәңге, каен, усак	Тоташ кисүләр Табигый үстерү шытымлы юкә,

№ п/п	Урман тибы, үсеш алган урын шартлары тибы, бонитет классы	Утыртмаларның уртача составы	Торышы рельефта	Туфрагы	Шытымы	Вак агачлары	Туфрак өсте катламы		Янартылуы	Ирекле утыртмалар	Кисү ысулы Урман торгызу ысулы
							Үләнле	Мүкле			
1	2	3	4	5	6	7	8	9	10	11	12
											унышсыз булганда имән культуралары
Каен өстенлек итүче урман типлары											
23.	Каенлык наратлы (нарат урманлы) К нар, ТУМ: А2-3, В2-3 Бонитеты: 2(3)	9Б 1С	Таулы, сөзөклекләр	Көлсу комсыл яисә жиңелчә балчыксыл саф һәм дымлы	Сирәк: нарат	Сирәк: өянкелек, миләш, буяу куагы	Урт. куелькта: чәчбай, кара абага, нарат жиләге, май чәчәге,	Яшел мүк мөндәрләрә	Шытымлы каен	Хасил булмый	Тоташ кисүләр. Нарат культуралары
24.	Кыяклы каен урманы Күр к ТУМ: С2-3 Бонитеты: 1	7Б2Ос1С бер. Лп, Д	Таулы. Рлф. тигез	Соры урман балчыксыл саф балчык түшәлө торган	Сирәк: юкә	Сирәк: миләш, зелпе, кабар агачы	Чәчле күрән, ике яфраклы май чәчәге, тубылгы, кычыткан, наратбаш	Юк	Шытымлы каен	Усаклы	Тоташ кисүләр. Ылыслы культуралар
25.	Сырламыклы каенлык Сырк ТУМ: Д2-3 Бонитеты: 1-1а	9Б 1Ос +Д, КИВ	Таулы яссы	Күе-соры урман балчыксыл саф балчык түшәлө торган	Сирәк: имән, юкә	Сирәк: чикләвек куагы, миләш, зелпе, кабар агачы	Сырламык, чәчле күрән, ике яфраклы май чәчәге, тубылгы, кычыткан,	Юк	Шытымлы каен	Усаклы	Тоташ кисүләр Табигый үстерү шытымлы каен.



№ п/п	Урман тибы, үсеш алган урын шартлары тибы, бонитет классы	Утыртмаларның уртача составы	Торышы рельефта	Туфрагы	Шытымы	Вак агачлары	Туфрак өсте катламы		Янартылуы	Ирекле утыртмалар	Кисү ысулы Урман торгызу ысулы
							Үләнле	Мүкле			
1	2	3	4	5	6	7	8	9	10	11	12
							наратбаш				Чыршы культура-лары
26.	Тубылгылы каенлык Бтв ТУМ:С3-4Д4 Бонитеты:2	7Б2Ол1 Ос	Платога тозаклар, шулай ук елгалар буйлап уйсулыклар	Торфлы глейлы балчыксыл, ләмле-торфлы юеш	Юк	Сирәк: эт шомырты, куаклы тал	Тубылгы, кычыткан, хатын-кызлар абагасы, наратбаш	Юк	ШЫТЫМЛЫ каен	Зирекле	Тоташ кисүләр. Табиг. үсеш. – үрентеле каен
27.	Өрәңгеле каенлык Өр клк ТУМ: Д1 Бонитеты:2(3)	7Б2КИВ 1Ос +Д	Таулы, рлф. калкулыклы, «сыртлы» таулар	Кәсле-карбонатлы азкуәтле коры	Сирәк: имән, өрәңге	Уртача куелькта: чикләвек куагы, кабар агачы	Куык абага, сәрдә, сырламык, плющсыман будра, күкебаш	Юк	Шымытлы, каен, өрәңге белән	Өрәңгеле	Тоташ кисүләр Табиг. үсеш. - үрентеле Имән культуралары
Усак өстенлек итүче урман типлары											
I төркем. Төрле үләнле усаклыклар											
28.	Күрәнле усак урманы Күр ус, ТУМ: В2-3, С2-3	7Ос2Б1С +Д 7Ос2Б1 Юкә	Биек, рельефы тигез һәм сөзәк тау битләре	Соры урман жиңелчә балчыксыл	Сирәк: имән, өрәңге	Сирәк: миләш, зелпе, кабар агачы	Чәчле күрән, сәрдә, сырламык, күкебаш,	Юк	Усаклы үрентеле	Хасил булмый	Тоташ кисүләр. Табиг. үсеш.-

№ п/п	Урман тибы, үсеш алган урын шартлары тибы, бонитет классы	Утыртма ларның уртача составы	Торышы рельефта	Туфрагы	Шытымы	Вак агачлары	Туфрак өсте катламы		Янартылуы	Ирекле утыртма лар	Кисү ысулы Урман торгызу ысулы
							Үләнле	Мүкле			
1	2	3	4	5	6	7	8	9	10	11	12
	Бонитеты: 1(2)			саф балчык түшәлә торган			табак яфраклы йолдызак				бонитет 1 Ылыслы культура- лар
29.	Сырмавыклы усак урманы (имәнле) Сыр ус ТУМ: Д2-3 Бонитеты: 1- 1а	9Ос1Б +Лп, КИВ 8Ос1Лп1 Д	Таулы, тигез рельеф һәм сөзәклекләр	Күе-соры урман балчыксыл саф балчык түшәлә торган	Сирәк: имән, өрәңге	Уртача куелыкта: чикләвек куагы, кабар агачы, миләш, зелпе	Сырмавык, сәрдә, күкебаш, йолдызак	Юк	Усаклы үрентеле	Хасил булмый	Тоташ кисүләр. Табиғый үсеше үрентеле. И культурасы уңышсыз булганда
2 төркем. Таулы усаклыклар											
30.	Өрәңгеле усаклык Өр ус ТУМ: Д1 Бонитеты: 2(3)	8Ос1Кл1 Лп	Таулы, рлф. калкулыклы, «сыртлы» таулар	Кәсле- карбонатлы азкуәтле коры	Сирәк: имән, өрәңге	Уртача куелыкта: чикләвек куагы, кабар агачы	Куык абага, сәрдә, сырламык, плющсыман будра, күкебаш	Юк	Усаклы үрентеле	Өрәңгеле	Тоташ кисүләр. Табиғ. үсеш. үрентеле. Имән культурала ры
Өрәңге, элмә, карама агачы өстенлек итүче урман типлары											

№ п/п	Урман тибы, үсеш алган урын шартлары тибы, бонитет классы	Утыртма ларның уртача составы	Торышы рельефта	Туфрагы	Шытымы	Вак агачлары	Туфрак өсте катламы		Янартылуы	Ирекле утыртма лар	Кисү ысулы Урман торгызу ысулы
							Үләнле	Мүкле			
1	2	3	4	5	6	7	8	9	10	11	12
1 төркем. Кори өрәнгеле имән урманнары											
31.	Таулы өрәнгелек Т өр ТУМ: Д1 Бонитеты: 4(3)	7Кл2В1 Лп+Б	Таулы, рлф. калкулыклы, «сыртлы» таулар	Кәсле- карбонатлы азкуәтле кори	Сирәк: имән, өрәнге	Уртача куелькта: чикләвек куагы, кабар агачы	Каурыйсыман кыска сабак, чәчле күрән, кызыл бөрлегән, чәчбай	Юк	Үрентеле КИВ	Хасил булмый	Тоташ кисүләр. Табиг. үсеш. үрентеле, тагын да тирәнрәк туфраклар- да - Имән культ.
2 төркем. Саф өрәнгеле-юкәле имәнлекләр											
32.	Имәнле өрәнгелек (төрле үләнле) Им өр ТУМ: Д2-3 Бонитеты: 3	6КИВ2Д 2Лп	Таулы, тигез рельеф һәм сөзәклекләр	Күе-сори урман балчыксыл саф балчык түшәлә торган	Сирәк: имән, өрәнге	Уртача куелькта: чикләвек куагы, кабар агачы, зелпе, шомырт	Сәрдә, келәнчел, таштояк, йолдызак, сырмавык, күкебаш, ирләр абагасы.	Юк	КИВ үрентеле	Хасил булмый	Тоташ кисүләр Имән культурала ры
Карамалы төркем											

№ п/п	Урман тибы, үсеш алган урын шартлары тибы, бонитет классы	Утыртмаларның уртача составы	Торышы рельефта	Туфрагы	Шытымы	Вак ағачлары	Туфрак өсте катламы		Янартылуы	Ирекле утыртмалар	Кисү ысулы Урман торгызу ысулы
							Үләнле	Мүкле			
1	2	3	4	5	6	7	8	9	10	11	12
33.	Тугай янәшәсендә үсә торган карамалык Туг кар ТУМ: Д4 Бонитеты: 3	7ВИ2Кл 1Лп +Б	Түбәнлектә, хәзерге елга тугайлары	Торфлы глейлы балчыксыл, ләмле-торфлы юеш	Сирәк: өрәңге	Кара жиләк, кара карлыган, шомырт	Тубылгы, кычыткан, Күрәннәр, болын наратбашы	Юк	Үрентеле ВИК	Хасил булмый	Тоташ кисүләр. Тирәк культуралары
Зирек өстенлек итүче урман типлары											
Тубылгылы зиреклек төркеме											
34.	Тубылгылы зирек урманы Туб зир ТУМ: В4, С4 Бонитеты: 2(3)	8Ол2Б ед. ВИ	Платога тозақлар, шулай ук су ага торган түбәнге урыннар	Торфлы глейлы комсыл ләмле - торфлы дымлы	Юк	Эт шомырты, куаклы тал, кара карлыган	Тубылгы, кычыткан, күрәннәр, болын наратбашы	Юк	Зирекле үрентеле	Хасил булмый	Тоташ кисүләр Табиг. үсеш. - үрентелеге зирек (Куль-туры Т)
Таллык, кара тирәк өстенлек итүче урман типлары											
Таллык төркеме											
35.	Таллык тугайлы Туг тал ТУМ: В3-4 Бонитеты: 2-3	10 Тал (таллык)	Түбән. Хәзерге елга тугайлары	Торфлы глейлы комсыл ләмле - торфлы дымлы	Юк	Кара жиләк, кара карлыган	Тубылгы, кычыткан, күрәннәр, болын наратбашы	Юк	Канәгатьләндерерлек, шытымлы тал белән	Хасил булмый	Тоташ кисүләр. Табиг. үсеш. - үрентеле таллык

№ п/п	Урман тибы, үсеш алган урын шартлары тибы, бонитет классы	Утыртма ларның уртача составы	Торышы рельефта	Туфрагы	Шытымы	Вак агачлары	Туфрак өсте катламы		Янартылуы	Ирекле утыртма лар	Кисү ысулы Урман торгызу ысулы
							Үләнле	Мүкле			
1	2	3	4	5	6	7	8	9	10	11	12
											белән
Кара тирәк төркеме											
36.	Тугайлыкта үсә торган кара тирәкле Туг кт (тирәк культура- лары) ТУМ: С4 Бонитеты: 1	10 Оск (кара тирәк)	Түбән. Хәзерге елга тугайлары, елгаларның иске үзән төбе	Торфлы глейлы балчыксыл, ләмле- торфлы юеш	Юк	Гөлжимеш, кара жиләк	Сирәк: болын үләннәре	Юк	Начар: карама	Хасил булмый	Тоташ кисүләр. Тирәк культура- лары
Искәрмә: Тирәк утыртмалары (культуралары) урман тибы кара тирәкле һәм усак типларына карата сурәтләнә											

### **2.1.7. Урманнардан агач материалы эзерләү өчен файдалану чорлары һәм башка мәгълүматлар**

Урман агачларын кисү, тарттыру, өлешчә эшкәртү, саклау, эзерлэнгән агач материалын алып чыгу агач материалы эзерләү максатларында урман кишәрлегеннән файдаланучы зат тарафыннан урман декларациясе буенча декларацияләнә торган чор башланган датадан 12 ай эчендә гамәлгә ашырыла. Агач материалы урман агачларын сату-алу шартнамәсе яисә Россия Федерациясе Урман кодексының 19 статьясының 5 өлешендә күрсәтелгән контракт нигезендә эзерлэнгән очракта, агачларны кисү, тарттыру, өлешчә эшкәртү, саклау, алып чыгу эшләре шартнамәдә яисә контрактта билгелэнгән срок эчендә тиешенчә гамәлгә ашырыла.

Урман утыртмаларын кисүнең, агач саклауның, тарттыруның, алып чыгуның әлеге пунктта күрсәтелгән вакытларын озынайту күрсәтелгән таләпләрне вакытында үтәүгә юл калдырмаган начар һава шартлары барлыкка килгән очракта рөхсәт ителә.

Урман агачларын, тарттыруның, өлешчә эшкәртүнең, саклауның, алып чыгуның вакытлары урманнан файдаланучы затның язмача гаризасы нигезендә, вәкаләтле орган тарафыннан иң күбе 12 айга арттырылырга мөмкин.

Урман агачларын кисү, тарттыру, өлешчә эшкәртү, саклау, алып чыгу срокларын үзгәртүгә рөхсәт язмача рәвештә диләнкенең (кишәрлек урманчылыгын, урман кварталы номерын, урман-таксация бүлемтеге номерын, диләнке номерын) урнашкан урынын, диләнкенең мәйданын, агач материалының күләмен һәм агачларны кисү, тарттыру, өлешчә эшкәртү, саклау, алып чыгу буенча билгелэнгән (озынайтылган) срокны (датаны) күрсәтеп бирелә.

Үзагач эзерлэгәндә:

а) елга һәм чишмә үзәннәрен сөйрәмә жир трассалары һәм урман юллары сыйфатында куллану рөхсәт ителми;

б) диләнкедән читтә, алар белән чиктәш булган 50 метрлы полосаларда урман утыртмаларын, үсемчелек катламын һәм туфрактарны зарарлау, урманнарны сәнэгать һәм башка төрле калдыктар белән чүпләү рөхсәт ителми;

в) юлларга, күперләргә, урман ызаннарына, киптерү челтәренә, юл, гидромелиоратив һәм башка төрле корылмаларга, елга һәм чишмә үзәннәренә зыян салу рөхсәт ителми;

г) аударылыган һәм асылынып төшкән, киселгән агачларны (киселгән һәм диләнкедә калдырылган агачларны исәпкә алып) калдыру, сакланьрга тиешле яшь шытымны зарарлау яисә һәлак итү тыела.

д) чиктәш булып торучы, кварталлардагы, диләнкеләрдәге һәм башка баганаларны һәм тамгаларны юк итү тыела;

е) кисүгә тиешле булмаган һәм Россия Федерациясенә Агач материалы эзерләү кагыйдәләре һәм урман законнары нигезендә сакланьрга тиешле агачларны, шул исәптән орлык бирү чыганактарын һәм плюс агачларын кисү һәм зарарлау тыела;

ж) рөхсәт ителгән чоры (рөхсәт ителгән кичектереп торы чорын да исәпкә алып) тәмамлангач агач материалы эзерләү, шулай ук файдалану хокукы туктатылгач яисә тәмамлангач агач материалы эзерләү рөхсәт ителми;

з) билгеләнгән вакытына (рөхсәт ителгән кичектереп торуларны исәпкә алып) алып чыгылмаган агачны диләнкедә калдыру рөхсәт ителми;

и) урман үзләштерү проектында яисә диләнке ясауның технологик картасында каралмаган урыннарда агач материалын чыгару, тарттыру рөхсәт ителми;

к) диләнке чистарту эшләрен үтәмәү яисә үз вакытында үтәмәү рөхсәт ителми;

л) сөйрәмә жирләрдән һәм төяү майданнарыннан кала, туфракның өске уңдырышлы катламын юк итү рөхсәт ителми;

Исемлеге Россия ТРЭМның «Россия Федерациясе Кызыл китабына яисә Россия Федерациясе субъектлары кызыл китапларына кертелгән, сирәк очрый торган һәм юкка чыгу куркынычы янаган агачларны, куакларны, лианаларны, бүтән урман үсемлекләрен саклау үзенчәлекләрен раслау турында» 2017 елның 29 маендагы № 264 боекы белән расланган агачларның һәм куаклыкларның төрләренә (токимнарының) агач материалын эзерләү рөхсәт ителми. Үзгач эзерләгәндә урманнарның биотөрлелеген арттыру максатларында теләсә кайсы ярусунда һәм аларның төркемнәрендә аерым кыйммәтле агачлар (карт агачлар, куышлы, кош оялары булган, шулай ук оя кору һәм вак жәнлекләренә качу урыны һ.б. өчен яраклы агачлар) сакланарга мөмкин.

Үзгач эзерләү максатларында урман кишәрлеге майданының кисү өчен билгеләнгән өлеше (алга таба – диләнке) аерып алына, шулай ук урман утыртмаларының сан һәм сыйфат сыйфатламалары һәм эзерләнәргә тиешле үзгач күләмен билгеләүче диләнке таксациясе ясала. Диләнкеләргә аерып алганда жирлектә диләнкеләргә чикләре билгеләнә һәм тамгалана, сайланма кисүләрдә киселәргә тиешле агачлар билгеләнә.

Диләнкеләргә чикләрен жирлектә билгеләмичә диләнкеләр эшләү гражданны тарафыннан үз ихтыяжлары өчен коры-сары, жыл аударган һәм давил сындырган агачларны эзерләгәндә һәм урманнарны чүпләнүдән чистартканда рөхсәт ителә. Бу вакытта киселәргә тиешле агачларга тамгалар ясала (ачык төсле лента, скотч, буяу, юнып алу).

Диләнкеләргә аерып чыгарганда һәм, диләнке почмакларында баганалар утыртуны да кертеп, файдаланып карау майданнарын ясаганда чик буендагы визирларда агачларны кисү рөхсәт ителә.

Диләнкене аерып алу һәм таксацияләү түбәндәгеләр тарафыннан башкарыла:

1) урман кишәрлекләренә аренда шартнамәләре нигезендә агач материалы эзерләүче гражданны һәм юридик затлар;

2) үзләренә даими (дөвамлы) файдалануга тапшырылган урман кишәрлекләрендә агач материалы эзерләүне гамәлгә ашыручы федераль дөүләт учреждениеләргә;

3) Россия Федерациясе Урман кодексының 82-84 статьяларына туры китереп билгелэнгән вәкаләтләрә кысаларында, – дөүләт хахимияте органнары, жирле үзидарә органнары, урман утыртмаларын сату-алу шартнамәләре нигезендә агач материалы эзерләү өчен, – гражданныр һәм юридик затлар.

Урман кварталында бер үк вакытта өлгергән һәм картайган агачлар үсеп утыручы берничә чиктәш урман-таксация бүлендекләре кисүгә аерып чыгарылырга мөмкин, әгәр аларның суммар мәйданы РФ Урман кодексының Агач материалы эзерләү кагыйдәләрендә һәм 23 статьясында күрсәтелгән урманчылыкларда, урман-паркларында РФ Табигать министрлығының 2016 елның 13 сентябрәндәге 474 номерлы боерыгы белән расланган Агач материалы эзерләү үзенчәлекләрендә күрсәтелгән диләнкеләрнең чик дәрәжә (максималь) зурлыкларынан артып китмәсә.

Урман үсентеләрен кисүләр сайланма кисүләр яки тоташ кисүләр рәвешендә башкарыла.

Тиешле жирләрдә яисә жир кишәрлекләрендә агачларның һәм куаклыкларның бер өлеше киселә торган кисүләр сайланма кисүләр була (РФ УК 17 статьясының 2 өлеше).

Тиешле жирләрдә яки жир кишәрлекләрендә, урманнары үстерү өчен аерым агачларны һәм куаклыкларны яисә агачларның һәм куаклыкларның төркемнәрен саклап, урман утыртмаларын кисүләр тоташ кисүләр дип таныла (РФ УК 17 статьясындагы 3 өлеше).

Агач материалы эзерләү өчен билгелэнгән урман кишәрлекләрендә тоташ кисүләр аталган урман кишәрлекләрендә урманнары торгызу шарты белән генә рөхсәт ителә (РФ УК 17 статьясындагы 5 өлеше).

Бер тапкырда киселә торган агач күләмен (кисү интенсивлығын) исәпкә алып, сайланма кисүләренә түбәндәге төрләргә бүлеләр: бик аз ешлыклы – киселә торган агач күләме аның гомуми запасында 10 процентка, аз ешлыклы – 11-20 процентка, уртача ешлыклы – 21-30 процентка, уртача югары ешлыклы – 31-40 процентка, югары ешлыклы – 41-50 процентка, бик югары ешлыклы – 51-70 процентка кадәр житә.

Өлгергән, картайган урман утыртмаларын сайланма кисүләр икенче ярустан һәм төп (максатчан) токым шытымнарынан булган тотрыклы урман утыртмаларын формалаштыруны тәмин итәрлек ешлык белән уздырыла. Бу очракта өлгергән һәм картайган агачларның бер өлеше киселә, икенче ярусы һәм шытымнары саклана.

Икенче яруска беренче ярусының 0.5 башлап 0.8 кадәр тәшкит итә торган биеклектәге агачлар өлеше керә. Беренче яруста үсеп калган калган (картайган) агачлар икенче яруска һәм шытымга керми.

Ирекле-сайланма кисүләрдә, агач токымнарының яңадан үсеп чыгуын тәмин итү, урманның яклаучы һәм тирәлек хасит итүче үзенчәлекләрен саклау шарты белән, иң беренче чиртта, мәйданы буйлап тигез рәвештә зарарланган, картайган, үсеше акрынайган өлгергән агачлар киселә. Урман утыртмаларына



карата элеге төр сайланма кисүләрне үткәргәннән соң агачларның тулылыгы кимендә 0,5 булырга тиеш.

Төркемле-сайланма кисүләр төркемле-төрле яшьтә булган урман утыртмаларына карата башкарыла, аларда картайган һәм өлгергән агачлар, диләнке майданы буйлап урнашуларына карап, төркемнәре белән киселә. Киселүче төркемнәрнең майданы 0,01дән 0,5 гектарга кадәр тәшкил итә.

Ешлык һәм кабатланучанлык буенча кисү нормативлары ирекле-сайланма кисүләрнеке кебек.

Тигез-эзлекле кисүләрдә бер үк яшь классына караган агачлар диләнкедә, икенче ярустагы урман утыртмаларын һәм шытымнарын кисү процессында алдан ук яки алга таба урман торгызуны формалаштырып, тигез рәвештә сирәкләү юлы белән, берничә мәртәбә киселә.

Тигез-эзлекле кисүләр шулай ук тереклек итү сәләте зәгыйфьләнгән шытымы яки икенче ярусы булган югары һәм уртача тулылыклы агачларга, төрле өлгергәнлек яшенә ия булган агач токымнарыннан хасил булган катнаш агачлыкларга (ылыслы-яфраклы, усаклы-каенлы һ.б.) карата гамәлгә ашырыла.

Кисүләрне беренче мәртәбә башкарганда агачларның тулылыгы 0,5кә кадәр кими. Тиешле үсеп китү шартларында шытымнары булмаганда яки утыртмаларны формалаштыру өчен житәрлек санда булмаганда тигез-эзлекле кисүләр процессында урманны торгызуга булышлык итү чаралары гамәлгә ашырыла.

Төркемле-эзлекле (чокыр-чокыр) кискәндә агачлар берничә алымда, ике яшь классына тигез булган чор дәвамында үсемлекнең чәчәкләкләре булган урыннарда төркемле-төркемле итеп (чокыр-чокыр) киселә, шулай ук аларның яңадан шытып чыгуы тәэмин ителә, бер яшьле агачлар арасында шытымны төркемләп урнаштырып башкарыла. Өлгергән агачларны кисү эзлекле рәвештә 0,01 гектардан 1,0 гектарга кадәрге майданнарда (тирән сөзәк чокырлар хасил итеп) 30-40 ел дәвамында 3-5 мәртәбә шытым төркемнәре тирәли гамәлгә ашырыла.

Озаклап-эзлекле итеп кисүләр, элеге шартларда тотрыклы булып кала торган, өлгереп житмәгән, эксплуатация күләмнәренә житкән агачлар өлешен икенче алымга калдырып, ике тапкырда төрле яшьтәге урман утыртмаларында башкарыла. Беренче мәртәбә кискәннән соң чагыштырма тулылыгы куе төстәге ылыслы утыртмаларда кимендә 0,5 һәм ачык төстәге ылыслы урман утыртмаларында кимендә 0,4 булырга тиеш. Кисү алымнарын кабатлау чоры – 30-40 елдан соң.

Полоса аша эзлекле кисүләрне башкарганда агачлар яшьнең бер классына тигез булган чор дәвамында, ике-дүрт алым белән киселә. Агачларның метр ярымлы озынлыгыннан узмаган киңлектәге полосаларда, ә имән урманнарында – агачларның икеләтелгән озынлыгыннан артмаган киңлектәге полосаларда агачлар кисү, алга таба имән культуралары булдыру шарты белән, 4-8 еллык ешлык алымнары белән гамәлгә ашырыла.

Йомшак яфраклы, жылгә каршы торучан агачлыктарда яшьнең ике классына тигез булган чор дәвамында полоса аша эзлекле кисүләрне уздыру рөхсәт ителә.

Агачларны полоса аша эзлекле кисүләрнең беренче алымы башкарылганнан соң, шытымнар булмаганда яисә житәрлек күләмдә булмаса һәм икенче ярусы күренмеш, РФ ТРЭМ 2016 елның 29 июнендәге 375 номерлы боерыгы белән расланган Урман торгызу кагыйдәләренә ярашлы рәвештә урман торгызу чаралары күздә тотыла (Россия Федерациясе Юстиция министрлыгында 2016 елның 15 ноябрдә теркәлгән. N 44342).

Кисүнең киләсе һәр алымы алдагы чорда киселгән полосаларда ышанычлы рәвештә урманның яңартылуы тәмин ителгәннән соң башкарыла.

Кисүнең чираттагы алымын уздыру вакыты килеп житкәч урман табигый рәвештә яңармаганда яисә бу эш житәрлек дәрәжәдә күзәтелмәгәндә, кисү алымнары арасындагы интервалны 3-5 елга арттырып, ясалма яисә катнаш урман торгызу чараларын уздыру рөхсәт ителә.

Шытымы һәм икенче ярусы нык зәгыйфьләнгән агачлар арасында өч алымда катнаш сайланма кисүләр билгеләнергә мөмкин, алар барышында беренче алымда запас буенча 30-35 проценты ешлык белән тигез-эзлекле кисүләр башкарыла, ә инне яшь агачларның торышы яхшыртылгач – ике алымда полоса аша эзлекле кисүләр.

Эзлекле кисүләрнең йомгаклау алымы бары тик диләнkedә яшәргә сәләтле, максатчан урман утыртмаларын формалаштыруны тәмин итәрлек шытымнар һәм (яисә) икенче ярус формалашканнан соң гына башкарыла.

Урманнарны бер үк вакытта агач материалы эзерләп кискәндә киселгән урыннарны (диләнкеләрне) кисек калдыкларыннан чистартырга кирәк (РФ Хөкүмәтенә 30.06.2007 № 417 карары).

Урманнардан файдаланучы гражданныр һәм юридик затлар үсентеләрне һәм яшь агачларны сакларга бурычлы булганда, күп очракта кисенте урыннарын (диләнкеләрне) кисек калдыкларыннан чистарту буенча ялкынсыз ысуллар кулланыла.

Кисенте урыннарын (диләнкеләрне) чистартканда түбәндәгеләр гамәлгә ашырыла:

а) кышкы чорда кискәндә – язын жыештырып бетерү;

б) кисенте калдыклары күчләргә яисә киңлегә 3 метрдан артмаган валларга черү, яндыру яисә вакланган рәвешендә аларны урман утыртмаларына якин урнашкан жирләрдән кимендә 10 метр аралыкта кисенте урыннары (диләнкеләр) мәйданы буйлап сибеп чыгу өчен урнаштырыла. Валлар арасындагы аралык кимендә 20 метр булырга тиеш, әгәр ул диләнке эшләренә технологиясенә бәйле булмаса;

в) кисенте урыннары (диләнкеләр) яңгыр чыгу куркынычы янаган сезон башлангыч алдыннан кисенте калдыкларыннан яндыру ысулы белән чистартыла. Жәйге чорда агач материалы эзерләүдән һәм агач кисүдән калган, язгы чорда кисенте урыннарын (диләнкеләрне) чистартып бетерү барышында

жыелган калдыктарны яндыру эше көзен, янғын чыгу куркынычы янаган сезон тәмамланганнан соң гамәлгә ашырыла. – РФ Хөкүмәтенең 417 номерлы карарында язылганнар курсив белән күрсәтелә.

## **2.2. Урманнардан чәер эзерләү өчен рөхсәтле файдалану нормативлары, параметрлары һәм чорлары**

РФ УК 31 ст. һәм «Чәер эзерләү кагыйдәләрен раслау турында» 2012 елның 24 гыйнварындагы № 23 Рослесхоз боерыгы белән регламентлана.

Чәер эзерләү ылыслы өлгергән һәм картайган агачлыктарда гамәлгә ашырыла, алар кирт ясау буенча билгеләнгән чор тәмамлангач агач материалы эзерләү өчен билгеләнә.

### **2.2.1. Агачларга кирт салу фонды**

**11** таблица.

#### **Агачларга кирт салу фонды**

мәйданы, га

№ п/п	Күрсәткечләр	Кирт салу		
		урманнарның максатчан билгеләнеше		
		Яклаучы урманнар	Эксплуатация урманнары	Жәмгысе
1	2	3	4	5
1.	Кирт салуга яраклы, өлгергән һәм картайган утыртмалар, барлыгы:	–	–	–
1.1	Алардан:	–	–	–
	- кирт салуга жәлеп ителмәгәнә	–	–	–
	- кирт салуга табышлы түгел	–	–	–
2.	Ел саен кирт салу күләме	–	–	–

Урманчылыкта кирт салу фонды ачыкланмады һәм киләсе хисап чорында проектланмый һәм таблица тутырылмый. Шуңа бәйле рәвештә, урманчылык буенча урман хужалыгы регламентында кирт салу төрләре, агачларда каррлар күләме һәм агачларның диаметрына карап, каррлар арасындагы каешларның киндәге, урманнардан чәер эзерләү өчен файдалану чорлары каралмый.

### **2.3. Урманнардан агач булмаган урман ресурслары эзерләү һәм жыеп алу өчен файдалану нормативлары, параметрлары һәм чорлары**

Урманнардан агач булмаган урман ресурсларын эзерләү һәм жыеп алу өчен файдалану РФ УК 32 ст., «Агач булмаган урман ресурслары эзерләү һәм жыеп алу кагыйдәләрен раслау турында» 05.12.2011 № 512 Рослесхоз боерыгы, «Татарстан Республикасында урманнардан файдалану турында» 22.05.2008 № 22-ТРЗ Татарстан Республикасы законы белән регламентлана.

Агач булмаган урман ресурсларына түмәрләр, каен тузы, агач һәм куак кайрылары, чыбык-чабык, ботаказык, чыршы, ак чыршы, нарат ботакалары,

чыршылар һәм (яки) яна ел бәйрәме өчен башка ылыслы агач токымнары, мүк, урман түшәмәсе, камыш, кыяклылар һәм шуна охшаш урман ресурслары керә.

Агач булмаган урман ресурсларын эзерләү һәм жыеп алу гражданныр, юридик затлар тарафыннан эшмәкәрлек максатларында, шулай ук гражданныр тарафыннан – үз кирәк-яраклары өчен гамәлгә ашырылырга мөмкин.

Эшмәкәрлек эшчәнлегә максатларында агач булмаган урман ресурсларын эзерләү һәм жыеп алу урман кишәрлегенә аренда шартнамәсе нигезендә гамәлгә ашырыла.

Урман кишәрлегенә аренда шартнамәсе 10 елдан 49 елга кадәргә чорга төзелә.

Шәхси ихтыяждарда агач булмаган урман ресурсларын эзерләү һәм жыеп алу РФ УК 11 ст. 1 өлешенә ярашлы рәвештә гамәлгә ашырыла.

Агач булмаган урман ресурсларын эзерләү һәм жыю өчен урманнардан файдалану рөхсәт ителгән кварталларның исемлекләре 5 таблицада күрсәтелде.

Урман кишәрлегенә аренда шартнамәсе яки урман утыртмаларын сату-алу шартнамәсе нигезендә үзагач эзерләгәндә кисүдән калган агач булмаган урман ресурсларын эзерләү һәм жыеп алу өстәмә шартнамә төзүне таләп итми һәм урманнан файдалануның аерым төре булып саналмый.

Гражданнырга төрләре Россия Федерациясе Кызыл китабына, Татарстан Республикасы Кызыл китабына кертелгән, кыргый үсә торган гөмбәләренә һәм үсемлекләренә, шулай ук «Наркотик чаралар һәм психотроп матдәләр турында» 1998 елның 08 гыйнварындагы № 3-ФЗ федераль закон нигезендә наркотик чаралар дип танылган кыргый үләннәренә һәм гөмбәләренә эзерләү һәм жыю тыела.

Урман кишәрлекләрен агач булмаган урман ресурсларын эзерләү һәм жыеп алу өчен арендаучы гражданнырның һәм юридик затларның хокуклары:

1) урманнардан аренда шартнамәсе шартлары нигезендә файдалануны гамәлгә ашыру;

2) урман инфраструктурасы төзү (урман юллары, урман саклыкханәләре һәм башкалар);

3) тапшырылган урман кишәрлекләрендә әвеслекләр һәм башка вакытлы төзелмәләр урнаштыру;

4) әгәр дә аларны тормышка ашыру Россия Федерациясенә урман законнары таләпләренә каршы килмәсә, башка хокукларга ия булу.

Урманнарда агач булмаган урман ресурсларын эзерләү һәм жыеп алу өчен файдаланучы гражданнырның һәм юридик затларның бурычлары:

5) РФ УК 88 ст. 1 өлешенә ярашлы рәвештә урманнарны үзләштерү проекты төзәргә;

6) урманнарда урманнарны үзләштерү проекты нигезендә файдалану;

7) урман кишәрлегенә аренда шартнамәсе шартларын үтәү;

8) санитар-савыктыру чараларын гамәлгә ашырырга (корыган һәм зарарланган урман үсентеләрен кисү, урманнарны чүптән, пычранудан һәм башка тискәре йогынтыдан яклау);

9) Россия Федерациясе Хөкүмәтенең 2007 елның 30 июнендәге № 417 карары белән расланган Урманнарда янғын куркынычсызлыгы кагыйдәләренең 13 пунктындагы таләпләрне үтәргә;

10) РФ УК 26 ст. 2 өлешенә ярашлы рәвештә ел саен урман декларациясе тапшырырга;

11) РФ УК 49 статьясының 1 өлеше нигезендә урманнардан файдалану турында хисап тапшырырга;

12) РФ УК 60 статьясының 1 өлеше нигезендә урманнарны саклау һәм яклау турында хисап тапшырырга;

13) РФ УК 91 ст. 4 өлешенә ярашлы рәвештә дәүләт урман реестрына билгеләнгән тәртиптә РФ УК 91 ст. 2 өлешендә каралган документлаштырылган мәгълүматларны тапшырырга;

14) Россия Федерациясенең урман законнарында каралган бүтән йөкләмәләрне үтәргә.

### **2.3.1. Урманнарда агач булмаган урман ресурсларын төрләре буенча эзерләү һәм жыеп алу өчен файдалану нормативлары (ел саен рөхсәт ителгән күләмнәре) һәм параметрлары**

Агач булмаган урман ресурслары эзерләү һәм жыеп алу өчен урманнарда рөхсәтле файдалануның ел саен рөхсәт ителгән күләмнәре 12 таблицада китерелде.

**12 таблица.**

#### **Агач булмаган урман ресурслары эзерләү өчен урманнарда рөхсәтле файдалану параметрлары**

№ п/п	Агач булмаган урман ресурсы төре	Үлчәү берәмлеге	Эзерләүгә ел саен рөхсәт ителә торган күләме
1	2	3	4
1.	Туз	т	–
2.	Агачлар кайрысы, мунчала	т	–
3.	Озын корыган ботак	т	–
4.	Ботак азыгы (каен, юкә, усак)	т	–
5.	Чыршы һәм нарат (нарат) ботаклары	т	–
6.	Чыршылар һәм (яки) яңа ел бәйрәмнәре өчен башка ылыслы токым агачлары	мең данә	0,100
7.	Мунчала	т	0,5

Агач булмаган урман ресурсларының классификациясе бар, аның нигезендә ресурсларны, барлыкка килү (эзерлек) урынына, ресурсны исәпкә алу (бәяләү) ысулына, файдалану холкына карап, 3 төркемгә бүлү каралган (12.1 таблица).

**12.1 таблица.**

#### **Агач булмаган урман ресурслары классификациясе**

Агач булмаган урман ресурслары	Билгеләмәсе, ГОСТ, ОСТ, ТУ
1	2
Агачның биомасса компонентлары (диләнке калдыклары)	
Калын ботаклар	Нигезендә 3 см артык юанлыктагы, кәүсәдән чыгуучы агачланган ян-як агач шытымнары, ГОСТ 17462-84
Нечкә ботаклар	Агач төбәннән 3 см һәм аннан азрак юанлыктагы агач ботакларыннан чыгуучы аз агачланган яки агачланмаган ян-як шытымнар, ГОСТ 17462-84
Агач яшеле	Ылыслары, яфраклары, бөреләре һәм агач-куаклык үсемлекләренен агачланмаган шытымнары, түбәндәгеләрдән гайре: эт шомырты, агулы сумаха, бүре жилөгә, кара аю баланы, еламсар тал, чикләвек, бук, кабар агачы, имән, чикләвек куагы – нигезендә 1 см кимрәк юанлыкта, ГОСТ 21769-84
Чыршы, каен, юкә, башка токым кайрылары	Үзагачны каплаучы кәүсәнен, калын ботакларның, нечкә ботакларның тышкы өлеше, ГОСТ 17462-84
Наратның, башка токымнарның түмәр өлеше	Сәнәгатьчелектә эшкәртүгә һәм ягулык сыйфатында файдалануга билгеләнгән агачның тамыр өлеше һәм тамырлары, ГОСТ 17462-84.
Озын корыган ботак	4 см кадәр юанлыкта нечкә агач кәүсәләре, ТУ 463-8-766-79
Урманнардан тере чагында файдалану ресурслары	
Чәер	Сагызлы матдә, ылыслы агачларны жәрәхәтлөгәндә бүленеп чыга, ОСТ 13-428-82
Баррас	Куеланган (катыланган) чәер – түбән бонитетлы нарат утыртмаларын киртлөгәндә бүленеп чыгуучы төп продукт, ОСТ 13-197-84
Чыршы чәере	Ябышучан (уалучан) чыршы чәере, кәүсәләр зарарланганда бүленеп чыга, ТУ 13-284-80
Башка төрле урман ресурслары	
Тал һәм башка токым үсентеләре	Җиһаз ясау, үрү өчен (ТУ56-44-86), дуплау матдәләре (ГОСТ 6663-74) әзерләү һ.б. өчен файдаланыла торган агач-куаклык токымнары шытымнары.
Яңа ел чыршылары	ТУ 56 РСФСР 41-81

Чыгарылган 1000 м<sup>3</sup> агачтан агач булмаган урман ресурсларының якинча беренчел продукциясен исәпләү мисалы 12.2 таблицада күрсәтелде.

12.2 таблица.

**1000 м<sup>3</sup> күләмдә чыгарылган агачтан агач булмаган урман ресурсларының беренчел продукциясе (исәпләмә мисалы)**

Агач булмаган урман ресурслары	Нормативлар, табигый чагылышында, м <sup>3</sup>		Беренчел продукция	Продукция берәмлегенә сарыф ителгән чимал нормасы	Ресурслардан табигый чагылышында продукциянең тулай чыгышы, %	
	Калдыклар барлыкка килү (потенциаль ресурслар)	Файдалануга яраклы (икътисадый мөмкин ресурслар)			Потенциаль	Икътисадый мөмкин булган
1	2	3	4	5	6	7
Калын ботаклар	110	24	Технологик чимал, м <sup>3</sup>	1,3	84,6	18,5
Нечкә ботаклар	90	20	Агач яшеле, т	2,7-3,3	30,0	6,7
Кайрысы	100	70	Дуплау кайрысы, т	2,1-3,6	39,2	24,8
Түмөрләр	30	15	Түмөр сумаласы, т	5,4	5,6	2,8
Озын корыган ботак	110	77	Төрле токым һәм озынлыктагы чыбык-чабык, м <sup>3</sup>	1,1	100,0	70,0

Агач яшеле – саф азык (ботаказык) яки терлекчелек өчен витаминлы азык продуктлары эзерләү чималы сыйфатында кулланылучы ылыслар, яфраклар (бөреләр) һәм төрле агач һәм куак токымнарының 0.8 см кадәр диаметрлы агачланмаган ботаклары (шытымнары).

Техник яшеллек – агач яшеленең эшкәртү өчен кулланылучы масса өлеше. Наратта ул агач яшеленең гомуми массасыннан 35%ын, чыршыда – 50%ын, каенда – 20 %ын тәшкил итә.

**Ылыс яшеле запасларын билгеләү.** Агач яшелен эзерләү агачларны кисү нәтижәсендә аударылган барлык яшь төркемнәрендәге утыртмалар буенча башкарыла. Агач яшелен диаметры ( $d=1,3$  м) кимендә 18 см булган, үсеп утыручы өлгергән өлешеннән агач кәүсәсенә 30%ы озынлыгында нәзек ботакларын кисеп алу юлы белән эзерләү рөхсәт ителә.

1 гектарда техник яшеллек запасын билгеләү өчен әлеге утыртманың 1 гектар агачларының уртача санын һәм аларның юанлык баскычлары буенча урнашуын белергә кирәк. Әгәр андый белешмәләр булмаса, 0,5 га зурлыгында тәҗрибә майданнары ясарга һәм, агачларны санап, 1 га һәр юанлык баскычындагы агачларның уртача санын ачыкларга кирәк. Килеп чыккан санга бер агачтан чыккан техник яшеллек күләмен тапкырлап, аның 1 гектарлык

запасын, э аннан соң чимал базасының барлык майданы буенча ресурсларын да ачыкыйлар. Хисап эшлэрен алып барганда шулай ук билгеле агач токымының 1 м3 кәүсә массасыннан чыгучы уртача техник яшеллек саныннан чыгып та эш итэргә мөмкин.

Кабыгы, ылыс яфраклары, үзагачы, органик булмаган һәм органик агач кушылмаларының торышына карап агач яшеле ГОСТ 21769-84 таләпләренә жавап бирергә тиеш.

Терлек азыгы максатларында агач яшеле эзерләнгәндә эт шомыртын, бүре жиләген, аю баланын, еламсар талны, кабар агачын, имәнне куллану рөхсәт ителми.

Нарат һәм чыршы ботаклары запасларын билгеләү. Пихта, нарат һәм чыршы ботаклары запаслары төбәкнең 12.3, 12.4 норматив-белешмә таблицалары ярдәмендә билгеләнә.

### 12.3 таблица.

#### Нарат ботаклары массасы

D=1.3 м, см	Бер чыршы агачыннан ылыслы ботаклар массасы, кг, биеклекләр разрядына карап				
	Ia	I	II	III	IV
1	2	3	4	5	6
12	13	12	11	10	9
16	20	18	17	15	14
20	28	25	23	21	19
24	34	31	29	27	25
28	41	38	36	32	29
32	48	44	41	37	34
36	54	48	46	42	38
40	61	56	51	48	43
44	66	60	57	52	47
48	72	67	61	56	52
52	77	72	66	60	56
56	82	76	70	66	59

### 12.4 таблица.

#### Чыршы ботаклары массасы

D=1.3 м, см	Бер чыршы агачыннан ылыслы ботаклар массасы, кг, биеклекләр разрядына карап				
	Ia	I	II	III	IV
1	2	3	4	5	6
8	10	9	8	7	7
12	21	18	16	15	13
16	38	31	44	24	20
20	63	53	29	37	31
24	86	72	60	50	42
28	125	104	80	67	56
32	150	126	105	88	67
36	195	163	125	104	87
40	229	192	146	123	103



D=1.3 м, см	Бер чыршы агачыннан ылыслы ботаклар массасы, кг, биеклеклэр разрядына карап				
	Ia	I	II	III	IV
1	2	3	4	5	6
44	269	224	172	144	110
48	289	239	200	167	128
52	331	276	232	177	148

### Түмөр сагызы

Нарат түмөре сагызы дип өлгөргөн нарат түмөрөнөң һәм тамырларынын сәламәт, сагыз матдэләрен алу өчен чимал буларак файдаланыла торган өлөшө атала. Агачларны кискәннән соң түмөрләр тора-бара бозыла башлыйлар. Бу процесс, барыннан да элек, иң аз сагызлы түмөр өлөшлөрөн колачлый. Сагыз матдэләре агачка черүгә каршы торуда тотрыклылык бирә. Башта төчлөгән өлөшө һәм вак-вак тамырлары чери. Аз сагызлы түмөр өлөшенең черү процессы, бер үк вакытта, алга таба түмөр сагызын эзерләүдә файдалану күзлегеннән чыгып фикер йөрткәндә, түмөрнең өлгерү процессы да булып тора.

Түмөрнең өлгерү дәрәжәсе торышына карап билгеләнә. Төчлөгән өлөшө череп беткәч һәм үзәк өлөшеннән жинел каерыла башлагач, түмөрне файдалану өчен өлгөргән дип санарга мөмкин. Өлгөргән түмөрләр жинел аралана һәм чистартыла. Түмөр өлгөргән вакытта ул сагызлы матдэләргә байый, сагызы азрак булган түмөрләр тизрәк череп бетә. Әйттик, 15 елдан соң түмөр сагыз эзерләү өчен өлгөргән дип санала, бу вакытта диләнкедә барлык түмөрләрнең 70%ы тирәсе кала. Әгәр дә эзерлек эшләрә агачны кискәннән соң 25 ел узгач алып барылса, ул вакытта элеккегә диләнкедә түмөрләрнең башлангыч саныннан нибары 40%ы тирәсе генә сакланып калачак. Иң зур һәм эчендә сагыз матдэләре аеруча югары булган түмөрләр генә кала.

Агачны кискәннән соң түмөрнең жирдә утырган вакытына карап, яна (5 яшькә кадәрге) өлгереп килүче (5-10 яшь) һәм өлгөргән (10 яшьтән олы) түмөрләрне аерып чыгаралар.

Нарат сагызының өлгерү процессы туфрак-климат һәм урманчылык факторларына бәйлә һәм, кагыйдә буларак, 10-15 елга кадәр дэвам итә. Көнъяк районнарда өлгерү тизрәк бара, төньякта – акрынрак. Коры туфракларда, житәрлек дымы булган туфракларга караганда, өлгерү акрынрак бара.

Киселгән жирлөрдә барыннан да бигрәк эре үзәкле түмөрләр озаграк саклана, андый түмөрләрнең саны кисеп ташланган агач сыйфатламасына бәйлә.

Түмөр сагызы запасларын билгеләү.

Түмөр сагызын эзерләү буенча чимал базасы буларак түбәндәгеләр хезмәт итә:

- 1) яна һәм коры туфраклы торгызылмаган нарат кисентеләре;
- 2) нарат агачлары киселгән урыннарда 13 яшькә кадәрге, I-IV бонитет класслы, ылыслы утыртмаларда тулылыгы – 0,3-0,7 һәм яфраклы утыртмаларда

0,3-0,8 булган ылыслы һәм яфраклы яшь агачлар, махсус якланучы кишәрлекләрдән тыш;

3) рәт араларының киндиге 2,5 метрдан артык булганда, – 40-50% дәрәжәсендә үтеп китүчән 4-5 яшьлек нарат кисентеләрендә (тоташмаган культуралар өчен) һәм тулылыгы 0,4-0,6 булган 6-12 яшьлек урман культуралары;

4) I-IV бонитет классларында ревизия чоры нарат диләнкеләре.

1 гектарда эзерләргә рөхсәт ителә торган түмәрләр саны (данә) урман культураларының булуына һәм торышына карап билгеләнә.

Эзерләнә торган түмәрләр саны:

1. 0,5 метрға кадәр биеклектә:	5 мең данә/га кадәр	175
	5-8 мең данә/га	100
2. 0,5-1,5 метр биеклектә:	3 мең данә/га кадәр	100
	3-5 мең данә/га	75
	5 мең данә/га артык	–
3. 1,5 метрдан биегрәк булганда:	5 мең данә/га кадәр	50
	5 мең данә/га артык	–

Табигый чыгышлы яшь үсентеләре белән берлектә яфраклы токымнарны кисеп ташлау:

1 метрға кадәр биеклектә:	чикләмәләрсез
3 метрдан биегрәк каен агачлары:	100
1,5-3 метрлан биегрәк каен агачлары:	125

Нарат агачларын иң күбе 20 ел элек кискәндә һәм 1 гектарда кимендә 50 түмәр булганда урманнарның коры дала типларының югарыда китерелгән жир категорияләрендә урманнарға таксация уздыру барышында түмәр сагызын исәпкә алу эше башкарыла. Шул ук вакытта 1 гектарга түмәрләр саны, түмәрләрнең уртача диаметры һәм сагызлылыкның өлгерү классы (киселгәннән соң узган вакыт) исәпкә алына. Түмәр сагызының өлгергәнлек класслары 12.5 таблицада китерелде.

## 12.5 таблица.

### Түмәр сагызының өлгергәнлек классы

Кисүдән соң узган вакыт, ел	Өлгергәнлек классы	Сагызга сыйфатлама	Түмәрләрнең өлгергәнлек классының тышкы билгеләре
1	2	3	4
1-5	I	Яшь	Төчлегән череми һәм үзәк белән бербөтенне тәшкил итә
6-10	II	Өлгереп килүче	Төчлегән күп яки аз дәрәжәдә черегән, түмәрнең жир өстендәге өлешендә үзәгеннән көч белән аерыла, жир асты өлешендә – аерылмый
11-15	III	Өлгергән	Төчлегән сизелерлек черегән һәм үзәгеннән жинел аерыла
16-20	IV	Картайган	Төчлегән тулысынча черегән, үзәге чери башлаган

1 гектарга түмэрлэр саны тэжрибэ майданчыкларында тоташ санап чыгу, тасмалы санап чыгу яисэ исэпкэ алу адымнары (21 түмэр арасындагы аралар буенча билгелэнэ торган уртача ераклык буенча) белэн билгелэнэ.

Түмэр сагызы ресурслары, түмэрлэр саныннан һәм диаметрыннан чыгып, төбөк норматив-белешмэ таблицаларын исэпкэ алып билгелэнэ.

Нормаль юкэ агачларының 1 гектарынан мунчала чыгышы 12.6 таблицада күрсәтелде.

12.6 таблица.

**Нормаль юкэ агачларының 1 гектарынан мунчала чыгышы**

Уртача диаметр, см	Агачның тулылыгы							
	0,3	0,4	0,5	0,6	0,7	0,8	0,9	1,0
1	2	3	4	5	6	7	8	9
16	53	58	62	64,6	65,4	66,4	67	67,5
18	48,8	51,2	54,8	57	57,8	58,6	59,2	59,6
20	42	45,9	49,1	51,2	51,3	52,6	53,4	53,5
22	38	41,6	44,5	45,3	46,9	47,6	48	48,4
24	34,9	38,2	40,9	42,6	43,1	43,8	44,2	44,5
26	31,8	34,8	37,2	38,9	39,3	39,9	40,3	40,6
28	29,4	32,2	34,4	35,9	36,3	36,9	37,2	37,5
30	27,1	29,7	31,7	33,1	33,5	34	34,3	34,6

Искәрмә. Мунчала запаслары кисүгә тапшырылуы утыртмалар өчен билгелэнэ, түбәндәге формула буенча:  $V=0,1KxMxL$ , биредә  $V$  – чыккан мунчала;  $K$  – утыртмадагы юкәнең состав коэффициенты;  $M$  – утыртма запасы;  $L$  –  $1\text{ м}^3$  юкәгә мунчала чыгышы (таблица билгесе).

**Агач кайрысы**

Агач үсентеләренә күпчелек төрләренә кабыгы дуплау сыйфатында күн сәнәгатендә кулланыла. Үсемлек рәвешендә дуплау матдәләре арасында тал кайрысы беренче урыннарның берсен алып тора. Тал кайрысы белән эшкәртелгән күн эластик, йомшак һәм югары механик сыйфатларга ия була.

Талның кайбер төрләре (ак, кәжә, уалучан, әйлән-бәйлән, кызгылт) кайрысыннан йонны, ефәкне, лайка күнен, житен һәм мамык жепләрен буяу өчен буяулар эзерлиләр, салицил һәм гликозид алалар. Талның яшь кайрысы капчык материалы, баулар, шпагат эзерләү өчен кулланыла.

Тал кайрысының дуплау матдәләре – таннидлар – билгеле бер эрү ноктасы булмаган аморф (кристаллик булмаган) кушылмалардан гыйбарәт. Таннидлар күләменә проценты зуррак булган саен, кайрының да дуплау матдәсе буларак сыйфаты югарырак була.

Кайрыдагы таннидлар саны, асыл рәвештә, талның төрөнә бәйле. Таннидлыкка тәэсир итүче факторлар – үсемлекнең яше, талда кайрының урнашкан жире, эзерләү чоры, үскән урынына бәйле шартлар.

Агач рәвешендәге аеручы кыйммәте кайрыга ия булучылар булып кәжә, уалучан, биек, саз һәм биш яфрак таллары санала, аларның кайрысында 8%тан

алып 12%ка кадәр таннид бар. Агач-куак рәвешендәгә төрлөрдән таннидлар ин күп булганы – өчьяфрак, коры кайрылы, соры һәм йонлач таллар аерып чыгарыла. Кайрысында 7%тан кимрәк таннидлары булган тал төрләре кайрысыз төркемгә кертелгән.

Картаеп бөкеләнгән кайрыда, бер еллык яшь ботаклардагы кайрылардагы кебек үк, таннидлар бик аз күләмдә була. Талларның күпчелек төрләре өчен таннидлар 4 яшьтән 15 яшькәчә булган талларга хас. Кәүсәнең аскы өлешендәгә кайрысында таннидлар өске өлешенә караганда күбрәк була.

Суты йөргәндә талда таннидлар кышкы чор белән чагыштырганда шактый күп була, тал кайрысында дуплау матдәләрененң иң зур күләме суты ин зур ешлык белән йөргән чакта – май башыннан алып июль уртасына кадәрге чорда була.

Таннидларның күләменә тал үсентеләрененң үсеп утыру урынына бәйле шартлар да йогынты ясый. Аеручы уңдырышлы туфрактар дуплау матдәләрененң гомуми туплануына яхшы тәэмир итә.

Каен тузын исәпкә алу һәм эзерләү үзенчәлекләре

Ике төрле каен тузы эзерләнә. Сутлы килеш – үсеп утыручы агачлардан һәм шомарткыч ярдәмендә (ышкып алу) – каенның аскы өлешеннән, утыннардан һәм аударылган агачлардан. Үсеп утыручы агачлардан туз эзерләү, кисү башланырга 1-2 ел кала, урман бүлемтегендәгә агачлардан рөхсәт ителә, диаметры кимендә 12 см һәм фанер эзерләү өчен билгеләнгән махсус сортлы агачлар моңа керми.

Үсеп утыручы агачлардан каен тузын салдыру язгы-жәйге чорда, агачның кайры астына һәм материалга китә торган өлешенә зыян китермичә генә, гомуми биклегененң яртысыннан артмаган өлешендә башкарыла.

Аударылган һәм корыган агачлардан шомарткыч ярдәмендә каен тузы эзерләү урман фондының барча территориясендә ел буе башкарылырга мөмкин.

Эзерләнгән каен тузының сыйфаты «Дегет житештерү өчен каен тузы» ТУ 13-707-83 таләпләренә җавап бирергә тиеш. Агач кәүсәсененң 1 м<sup>3</sup> күләмендәгә материалыннан килограммнарда чыккан каен тузы дәрәжәсе 12.7 таблицада китерелде.

### 12.7 таблица.

#### Каен тузы чыгышы, кәүсәле агачның 1 м<sup>3</sup> кг

Сортиментлар исемлеге	Диаметры, см	Каен тузы чыгышы	
		Әле яңа сыдырылган рәвешендә	Җиңелчә-коры рәвешендә
1	2	3	4
Эре	26 һәм аннан күбрәк	6,3	3,8
Уртача	14-24	7,2	4,3
Вак	13	2,2	1,3
Утын	13 һәм аннан күбрәк	2,2	1,3

Тал кайрысының чимал базасы елга үзәннәрендәгә һәм дымлы урыннардагы куаклы үзәннәренң, сазланган урманнардагы, ягъни дымга мул һәм ундырышлы туфраклы урыннардагы табигый таллыктардан гыйбарәт.

Тал кайрысын әзерләү кайрысында дуллау матдәләре 7%тан да ким булмаган талларда башкарыла (дымлылык 16%).

Агачсыман таллар: кәжә талы – кайрының таннидлыгы 16%; уалучан, бишьяфрак – 10%.

Куаклы: соры, миндальсыман – кайрының таннидлыгы 17%; көлсыман, колаклы – 11; куге кызыл – 9.6; рус талы – 7-15; чыбыклы – 10; йонлач – 11; озын яфраклы, кара тал – 10.5; лапландия талы – 8-14; киң яфраклы – 11%. Түбән таннидлы таллар: ак тал һәм еламсар тал – кайрының таннидлыгы 6-7%.

Тал кайрысын әзерләү өчен 5 яшьлек һәм аннан олырак тал куаклары, 15 яшьлек һәм аннан олырак тал агачлары яраклы. Үзагач запасы кимендә 5 м<sup>3</sup>/га булган, югарыда күрсәтелгән тал төрләре исәпкә алынырга тиешле.

Яна киселгән 1 м<sup>3</sup> агачтан уртача 65 кг тал кайрысы чыга.

Тал кайрысы запаслары, 1 гектарга тал агачы запасыннан чыгып, 12.8 таблицкага туры китереп билгеләнә.

## 12.8 таблица.

### 1 гектарга тал агачы запасыннан чыгып, жиңелчә-коры тал кайрысы массасы

Запас санында меңнәрчә йөз, дистәләрчә һәм берәмлек күләме, м <sup>3</sup>	Кабык-кайры массасы, саннарға бүлөп т				Запас санында меңнәрчә йөз, дистәләрчә һәм берәмлек күләме, м <sup>3</sup>	Кабык-кайры массасы, саннарға бүлөп т			
	Мең-нәр	Йөз-ләр	Дистә-ләр	Берәмлек-ләр		Мең-нәр	Йөз-ләр	Дистә-ләр	Берәмлек-ләр
	Куаклы таллар					Агачсыман таллар			
1	2	3	4	5	6	7	8	9	10
1	70	7	0,7	0,1	1	60	6	0,6	0,1
2	140	14	1,4	0,1	2	119	12	1,2	0,1
3	210	21	2,1	0,2	3	178	18	1,8	0,2
4	280	28	2,8	0,3	4	238	24	2,4	0,2
5	350	35	3,5	0,4	5	298	30	3,0	0,3
6	420	42	4,2	0,4	6	357	36	3,6	0,4
7	490	49	4,9	0,5	7	416	42	4,2	0,4
8	560	56	5,6	0,6	8	476	48	4,8	0,5
9	630	63	6,3	0,6	9	536	54	5,4	0,5

Мисал: 10 гектар мәйданлы бүлемтектә куаклы талдан үзагач запасы – 175 м<sup>3</sup>/га. Жиңелчә-коры кайрының авырлыгы, таблица нормативларыннан чыгып, түбәндәгегә тигез: 7+4,9+0,4=12,3 т/га; 12,3 т/га\*10 га=123 т.

Чыршы кайрысын исәпкә алу

Дуплау матдэлэрен алу максатында чыршы кайрысын эзерлэү дилэнкеләрдә чыршыларны кисү чорында, сут бирү вакытында, 20 см кадәр диаметрлы өлгергән һәм картайган утыртмаларга карата башкарыла. Эзерлэнгән 1 м<sup>3</sup> чыршы гачыннан уртача 40 кг дуплау кайрысы чыга.

### **2.3.2. Урманнарда агач булмаган урман ресурслары жыю өчен файдалану чорлары**

#### **Түмәрләр эзерләү (түмәр сагызы эзерләү).**

Түмәр (түмәр сагызын) эзерләү теләсә нинди максатчыл билгеләнештәге, ул утыртмаларга, яңа үсеп килүче һәм яшь агачларга зарар китерә алмый торган урманнарда рөхсәт ителә.

Түмәр сагызын эзерләү ысулы (кул белән, трактор белән, шартлатып һ.б.) аренда килешүендә күрсәтелә.

Эрозиягә каршы урманнарда; су объектлары ярларындагы, тау һәм чокыр сөзәкләкләрендәге ярсаклагыч һәм туфраксаклагыч урман кишәрлекләрендә, һәм шулай ук 0,8-1,0 тулылыклы яшь агачлардан түмәр сагызы эзерләү рөхсәт ителми. Түмәр эзерләүдән калган чокырларны күмәргә һәм тигезләргә кирәк.

#### **Туз эзерләү.**

Туз эзерләү эшләре кисү өчен арып чыгарылган утыртмалар арасында, чистартылырга тиешле урман кишәрлекләрендә (квартал ызаннарында, минераллаштырылган полосаларда, янгынга каршы чокырларда, янгынга каршы трассаларда һәм урман ташу юлларында һәм башка, агачларны саклау таләп ителми торган майданнарда) үсеп утыручы агачлардан, шулай ук сайланма һәм тоташ кисүләр уздырылганда дилэнкеләрдәге яңа кисеп аударылган агачлардан рөхсәт ителә.

Үсеп утыручы агачлардан туз эзерләү язгы-жәйге һәм көзге чорда төп кабыкка зыян китерелмичә башкарыла. Шулай ук вакытта эзерләү өчен кулланыла торган кәүсәнең өлеше агачның гомуми биеклегенә яртысынан артмаска тиеш.

Корыган һәм ауган агачлардан туз эзерләү ел дәвамында башкарыла.

Агачларны туз эзерләү өчен кисү тыела.

#### **Агач кайрылары һәм куаклар эзерләү.**

Агачларның кабыгын һәм кайрысын эзерләү ел дәвамында агачларны һәм куакларны кисү белән берлектә башкарыла. Тал кайрысы язгы-жәйге чорда эзерләнә.

Тал кайрысын эзерләү өчен 5 яшьлек һәм аннан олырак тал куаклары, 15 яшьлек һәм аннан олырак тал агачлары яраклы.

#### **Чыбык-чабык эзерләү.**

Юан очының диаметры 4 см кадәр булган, киселгән нәзек агач кәүсәләре, шулай ук агачларның киселгән ботак очлары, юан һәм нечкә ботаклары чыбык-чабык була. Чыбык-чабык ике категориягә бүленә: 2-4 м һәм 4 метрдан да артырак.

### **Ботак азыгы эзерләү.**

Терлекләр өчен ботак азыгы дип 1,5 см кадәр юанлыктагы, яфраклы һәм ылыслы кайбер агачларның яшь ботакларыннан эзерлэнгән һәм терлек азыгы буларак кулланыла торган урман материалына әйтэләр.

Ботаказык эзерләү өчен яфраклы (каен, усак, чаган, чикләвек, юкә, тирәк, корычагач һәм башкалар) һәм ылыслы (асылда чыршы) токым ботаклары кулланыла. Ботаклардан терлек азыгы эзерләү өчен жәй көне нигездә яфраклы токым ботаклары, ел дэвамында – ылыслы токым бэбэклэре кулланыла.

Ботаклардан терлек азыгы эзерләү сайланма һәм тоташ кисүлэрне үткэргэндэ кисеп аударылган агачлардан гамэлгэ ашырыла.

### **Чыршы, пихта, нарат ботаклары эзерләү.**

Ак чыршы, нарат, чыршы ботакларын эзерләү бары тик сайланма һәм тоташ урман кисүлэре барышында дилэнкедэ киселгән агачлардан рөхсэт ителэ.

### **Чыршылар һәм (яки) яңа ел бэйрэмнэре өчен башка ылыслы токым агачлары эзерләү.**

Яңа ел бэйрэмнэре өчен чыршылар һәм (яисэ) башка төрле ылыслы токым агачларын юридик затлар, гражданныр тарафыннан эзерләү Россия Федерациясэ субъектлары законнарында каралган искэрмэле очракларда, РФ УК 32 ст. 4.1 өлешэ нигезэндэ урман кишэрлеклэрен бирмичэ урман утыртмаларын сату-алу шартнамэлэре нигезэндэ гамэлгэ ашырыла.

Яңа ел бэйрэмнэре өчен чыршыларны һәм (яисэ) ылыслы бүтэн агачларны эзерләү, беренчэ чиратта, махсус плантациялэрдэ, чистартылырга тиешле урман кишэрлеклэрендэ (квартал араларында, минеральлэштерелгән полосаларда, янгынга каршы чокырларда, янгынга каршы трассаларда һәм урман хужалыгы юлларында һәм яшь үсентелэрне саклау талэп ителми торган башка майданчыкларда) рөхсэт ителэ.

Яңа ел бэйрэмнэре өчен агач эзерлэгэндэ чыршылар һәм (яисэ) бүтэн ылыслы агачларны эзерләү, шул исэптэн киселгән агачларның очларынан рөхсэт ителэ.

### **Мүк эзерләү.**

Мүк, коелган яфраклар катламын, урмандагы аяк асты япмасын, камыш эзерләү төзелеш, шулай ук авыл хужалыгы терлеклэре өчен азык һәм асларына салу материалы сыйфатында ярдэмчэ материал буларак һәм компост эзерләү өчен аларны куллану максатларында башкарыла. Аларны эзерлэгэндэ эйлэнэ-тирэ мохиткэ зыян китерелмэскэ тиеш.

Мүкнэ эзерләү һәм жыеп алу вакытлары урман кишэрлегенэ аренда килешүендэ күрсэтелэ.

Бензопычкы ярдэмендэ мүк эзерләү бары тик урманчылык яки урман паркы хезмэткэрлэре контролендэ генэ башкарыла.

Урмандагы аяк асты япмасын жыю бер үк майданда биш елга бер мэртэбэ генэ рөхсэт ителэ. Урмандагы аяк асты япмасын жыю өлешчэ, бөтен катламын алмыйча гына гамэлгэ ашырылырга тиеш.

Урмандагы аяк асты япмасын жыю, бу елда коелачак яфраклар һәм ылыс, шулай ук япма табигый ашлама хасил итсен өчен, жэй азагында, эмма яфраклар коела башлаганчы ук башкарылырга тиеш.

Урманнардагы табигый һәм башка объектларны саклау функциясен башкаручы катламнарны жыеп алу тыела.

#### **Агачлар эзерләү (казып алу).**

Урман кишәрлекләрендә агачларны эзерләү (казып алу) I яшь классындагы ылыслы утыртмаларда, I һәм II яшь классындагы яфраклы утыртмаларга карата гамәлгә ашырыла.

Урман кишәрлекләрендә вак агачлардан торучы куаклыкларны эзерләү (казып алу) 20 яшькә кадәрле ылыслы һәм яфраклы утыртмалар арасында, 40 яшькә кадәрле кедр һәм орлыктан үскән каты яфраклы токым утыртмалары арасында, урта һәм артык куче һәм составында эзерләнә торган төр өстенлек итүче вак агач утыртмалары арасында гамәлгә ашырыла. Эзерләнә торган төрнең калган куаклары саны бер гектарга кимендә 1000 данә булырга тиеш.

#### **Яфраклы токымнардан себеркеләр, ботаклар һәм куаклыклар эзерләү.**

Чистартылырга тиешле урман кишәрлекләрендә (квартал араларында, минеральләштерелгән полосаларда, янгынга каршы чокырларда, янгынга каршы трассаларда һәм урман хужалыгы юлларында, печән чабу урыннарында, электр үткәргеч линияләрдә, су баскан зоналарда, автомобиль юлларына бүлөп бирелгән полосаларда, торбаүткәргечләрдә һәм яшь үсентеләрне саклау таләп ителми торган башка мәйданчыкларда), шулай ук сайланма яисә тоташ урман кискәндә диләнкеләрдә киселгән агачлардан яфраклы токымнардан (каен, усак, тал һ.б.) мунча себеркесе, себерке һәм кисәкләргә турау өчен ботаклар һәм куаклыклар эзерләнә.

#### **Агач яшеле эзерләү.**

Агач яшеллегенә яфраклы һәм ылыслы токымнарның яфраклары, бөреләре, ылыслары һәм нигезендә диаметры 8 мм га кадәр булган яңа чыккан ботаклары керә.

Ылыслы-витаминлы он житештерү өчен үзагач яшеллеген эзерләү бары тик сайланма һәм тоташ урман кисүләр барышында диләнкедә киселгән агачлардан рөхсәт ителә.

Ак чыршы маен житештерү өчен агач яшелен (пихта ботакларын) эзерләү өлгергән пихта үсентеләрендә язгы-жэйге чорда диаметры кимендә 18 см булган үсеп утыручы агачлардан тере ябалдашының бары тик 30%ы озынлыгында гына үткен корал белән кисеп алу юлы белән кулдан эзерләү рөхсәт ителә. Бу чакта ботаклар кыеклап яисә тип-тигез итеп, тирәсен мунчалалатмыйча гына киселәргә, ботакларның агачта калдырылган өлешенен озынлыгы кимендә 30 см ким булмаска тиеш.

Ак чыршы ботакларын бер үк урман утыртмалары буенча эзерләү 4-5 елдан соң гына рөхсәт ителә.



Гражданнар тарафыннан үз ихтыяжлары өчен агач булмаган урман ресурсларын эзерләү һәм жыю тәртибе.

Агач булмаган урман ресурсларын шәхси ихтыяжлар өчен гражданнар тарафыннан эзерләү һәм жыеп алу, чыршылардан һәм яна ел бәйрәмнәре өчен башка ылыслы токымнардан кала, РФ УК 11 ст. нигезендә гамәлгә ашырыла.

Агач булмаган урман ресурсларын шәхси ихтыяжлар өчен гражданнар тарафыннан эзерләүне һәм жыеп алуны чикләү РФ УК 27 ст. белән билгеләнә.

Агач булмаган урман ресурсларын шәхси ихтыяжлар өчен гражданнар тарафыннан эзерләүгә һәм жыеп алуга карата РФ УК 32 ст. 1, 3 һәм 4 өл. кагылмый.

Агач булмаган урман ресурсларын шәхси ихтыяжлар өчен гражданнар тарафыннан эзерләү һәм жыеп алу тәртибе Россия Федерациясе субъекты законы белән билгеләнә.

Шәхси ихтыяжлар өчен агач булмаган урман ресурсларының аерым төрләрән эзерләгәндә һәм жыйганда урман кишәрлекләреннән файдалануга карата «Татарстан Республикасында урманнардан файдалану турында» 2008 елның 22 маендагы 22-ТРЗ номерлы Татарстан Республикасы законында билгеләнгән таләпләр:

Туз эзерләү эшләре кисү өчен арып чыгарылган утыртмалар арасында, чистартылырга тиешле урман кишәрлекләрендә (квартал ызаннарында, минераллаштырылган полосаларда, янгынга каршы чокырларда, янгынга каршы трассаларда һәм урман ташу юлларында һәм башка, агачларны саклау таләп ителми торган майданнарда) үсеп утыручы агачлардан, шулай ук сайланма һәм тоташ кисүләр уздырылганда диләнкеләрдәге яна кисеп аударылган агачлардан рөхсәт ителә.

Туз эзерләү кисү өчен бүлеп бирелгән үсеп утыручы агачлардан кисүгә 1-2 ел кала (фанер төбәнәге һәм махсус сортимент эзерләү өчен билгеләнгән агачлардан гайре), шулай ук сайланма һәм тоташ кисүләр башкарылган башка диләнкеләрдәге яна киселгән агачлардан рөхсәт ителә.

Үсеп утыручы агачлардан туз эзерләү язгы-жәйге һәм көзгә чорда төп кабыкка зыян китерелмичә башкарыла. Шулай ук вакытта эзерләү өчен кулланыла торган кәүсәнең өлеше агачның гомуми биеклегенә яртысыннан артмаска тиеш.

Корыган һәм ауган агачлардан туз эзерләү ел дәвамында башкарыла.

Агачларны туз эзерләү өчен кисү тыела.

Агачларның кабыгын һәм кайрысын эзерләү ел дәвамында агачларны һәм куакларны кисү белән берлектә башкарыла. Тал кайрысы язгы-жәйге чорда эзерләнә.

Чыбык-чабык эзерләү агач материалы эзерләү һәм урманнарны тәрбия кылу кагыйдәләре нигезендә башкарыла.

Ботак азыгы эзерләү.

Терлекләр өчен ботак азыгы дип 1,5 см кадәр юанлыктагы, яфраклы һәм ылыслы кайбер агачларның яшь ботакларынан эзерләнгән һәм терлек азыгы

буларак кулланыла торган урман материалына эйтэлэр.

Ботаказыкны яфраклы токымнардан гадэттэ жэен, ылыслы токымнардан – ел дэвамында эзерлилэр.

Нарат һәм чыршы ботаклары эзерләү бары тик сайланма һәм тоташ урман кисүләре барышында диләнкедә киселгән агачлардан гына рөхсәт ителә.

#### **2.4. Урманнардан азык-төлек урман ресурсларын эзерләү һәм дару үләннәрен жыеп алу өчен файдалану нормативлары, параметрлары һәм вакытлары**

Азык-төлек урман ресурслары эзерләү һәм дару үләннәре жыеп алу өчен урманнардан файдалану Россия Федерациясе Урман кодексының 34, 35 статьялары, 05.12.2011 № 511 Рослесхоз боерыгы белән расланган Азык-төлек урман ресурслары эзерләү һәм дару үләннәре жыеп алу кагыйдәләре, «Татарстан Республикасында урманнардан файдалану турында» 22.05.2008 № 22-ТРЗ Татарстан Республикасы законы белән регламентлана.

Азык-төлек урман ресурсларына кыргый үсүче жимешләр, жиләкләр, чикләвекләр, гөмбәләр, орлыклар, каен суты һәм башка урман ресурслары керә.

Азык-төлек урман ресурсларын эзерләү һәм дару үләннәрен жыеп алу гражданнар, юридик затлар тарафыннан эшмәкәрлек максатларында, шулай ук гражданнар тарафыннан – шәхси кирәк-яраклары өчен гамәлгә ашырылырга мөмкин.

Эшкуарлык эшчәнлегенә максатларында азык-төлек урман ресурсларын эзерләү һәм дару үләннәрен жыеп алу урман кишәрлегенә аренда шартнамәсе нигезендә гамәлгә ашырыла.

Урман кишәрлегенә аренда шартнамәсе 10 елдан 49 елга кадәрге чорга төзелә.

Шәхси ихтыяждарда азык-төлек урман ресурслары эзерләү һәм дару үләннәре жыеп алу РФ УК 11 ст. 1 өлешенә ярашлы рәвештә гамәлгә ашырыла.

Чикләрендә азык-төлек урман ресурслары эзерләү һәм дару үләннәре жыеп алу өчен урманнардан файдалану рөхсәт ителгән кварталлар исемлегенә 5 таблицада күрсәтелде.

Россия Федерациясе Кызыл китабына, Татарстан Республикасы Кызыл китабына кертелгән, «Наркотик чаралар һәм психотроп матдәләр турында» 1998 елның 08 гыйнварындагы № 3-ФЗ федераль закон нигезендә наркотик чаралар дип танылган кыргый үләннәренә һәм гөмбәләренә эзерләү һәм жыю тыела.

Урман кишәрлекләрен азык-төлек урман ресурсларын эзерләү һәм жыеп алу өчен арендалаучы гражданнар һәм юридик затларның хокуклары:

1) урманнардан аренда шартнамәсе шартлары нигезендә файдалануны гамәлгә ашыру;

2) зарурлык туганда урман инфраструктурасы төзү (урман юллары, урман саклыкханэләре һәм башкалар);

3) бирелгән урман кишәрлекләрендә киптергечләр, гөмбә кайнаткычлар, саклыкханэләр һәм башка вакытлы корылмалар урнаштырырга;

4) эгәр дә аларны тормышка ашыру Россия Федерациясенен урман законнары таләпләренә каршы килмәсә, башка хокукларга ия булу.

Урман кишәрлекләрен азык-төлек урман ресурсларын эзерләү һәм дару үләннәрен жыеп алу өчен арендаучы гражданныр һәм юридик затларның хокуклары:

5) урманнарны үзләштерү проектын төзү;

6) урманнардан урманнарны үзләштерү проекты һәм әлеге урман хужалыгы регламенты нигезендә файдалануны гамәлгә ашыру;

7) урман кишәрлегенә аренда шартнамәсе шартларын үтәү;

8) гражданнырның сәламәтлегенә, әйләнә-тирә мохиткә зыян салынуга юл куймау;

9) урманнардан туфрак эрозиясен чикли торган, урманнарның торышына һәм яңадан үсеп китүенә, шулай ук су объектларына һәм башка табигый объектларга тискәре йогынты ясамый торган яисә бу күренешләренә чикли торган ысуллар ярдәмендә файдалану;

10) урманнарда янгын куркынычсызлыгы кагыйдәләрен һәм урманнарда санитар иминлек кагыйдәләрен, шулай ук урманнарны тәрбия кылу кагыйдәләрен үтәү;

11) урманнарда санитар иминлек тәэмин итү максатларында санитар-савыктыру чараларын гамәлгә ашыру (һәлак булган һәм зарарланган урман утыртмаларын кисү, урманнарны чүп-чардан, пычраклардан һәм башка тискәре йогынтылардан чистарту);

12) ел саен урман декларациясе, шулай ук урманнардан файдалану турында хисап, урманнарны билгеләнгән тәртиптә саклау һәм яклау турында хисап тапшыру;

13) Россия Федерациясе законнарында каралган башка вазыйфаларны үтәү.

#### **2.4.1. Урманнардан азык-төлек урман ресурсларын һәм дару үләннәрен төрләре буенча эзерләү һәм жыеп алу өчен файдалану нормативлары (ел саен рөхсәт ителгән күләмнәре) һәм параметрлары**

Азык-төлек урман ресурслары эзерләгәндә һәм дару үләннәре жыйганда ел саен урманнардан рөхсәтле файдалануның рөхсәт ителгән күләмнәре 13 таблицада китерелде.

**Азык-төлөк урман ресурстарынын эзерлэгэндө һәм дару үләннәрен жыеп алганда урманнардан файдалану параметрлары**

№ п/п	Азык-төлөк урман ресурстарынын, дару үләннәренә төрө	Үлчәү берәмлеге	Ел саен рөхсәт ителүче эзерлек күләме
1	2	3	4
<b>Азык-төлөк ресурстары</b>			
1.	Жиләкләр: нарат жиләге	т	1,0
	мүк жиләге	т	1,0
	күк жиләк	т	1,0
	кура жиләге	т	0,5
	жир жиләге	т	0,5
	кара жиләк	т	0,5
	кызыл бөрлегән	т	0,5
	миләш, шомырт	т	2,0
	Жәмгысе:	т	7,0
2.	Гөмбәләр: ак	т	0,5
	майлы	т	0,5
	ал гөмбә	т	0,5
	кызыл гөмбә	т	0,5
	каен гөмбәсе	т	0,5
	гөреждәләр	т	0,5
	этәч гөмбәсе	т	0,5
	баллы гөмбә	т	0,5
	Жәмгысе:	т	8,0
3.	Агач сутлары: каен	т	–
<b>Дару чималы</b>			
4.	Сары мөтрүшкә, икеөйлә кычыткан, ландыш, аю табаны, дару ромашкасы, акбаш, эт тигәнәге, канлы үлән, песи үләнә, сәдәп гөлә, лапчатка, үги ана яфрагы, кыр наратбашы һ.б.	т	2,0 (коры рәвешендә)
5.	Чага гөмбәсе		–

Жиләкләрнең, гөмбәләрнең һәм дару чималларының 60% кадәр өлешә жирлә халык тарафыннан үзләштерелә.

#### 2.4.2. Эзерләү һәм жыеп алу чорлары

Кыргый үсүчә жимешләрне һәм жиләкләрне эзерләү катгый рәвештә билгеләнгән вакытларда гамәлгә ашырыла.

Кыргый үсүчә жимешләрне һәм жиләкләрне эзерләү вакытлары уңышның массакүләм өлгерү вакыты житүгә бәйлә.

Жимеш бирүчә ботакларны һәм агачларны жимеш эзерләү өчен кисү тыела.

Чикләвек эзерләү.

Чиклэвек эзерлэу ысуллары аренда шартнамәсендә күрсәтелә. Чиклэвек эзерлэу өчен урман кишәрлекләре арендага тапшырылган затлар чиклэвек бирүче утыртмаларның саклыгын тәэмин итә.

Чиклэвек эзерлэгәндә агачларны һәм куаклыкларны кисү, шулай ук агачларга һәм куаклыкларга зыян сала торган ысуллардан файдалану рөхсәт ителми.

Чиклэвек эзерлэу өчен урман кишәрлекләре арендага тапшырылган гражданнар, юридик затлар чиклэвек бирүче утыртмаларның саклыгын тәэмин итә.

Гөмбәләрне эзерлэу аларның ресурсларын саклауны тәэмин итүче ысуллар белән башкарылырга тиеш.

Аеруча таралган гөмбә төрләре, аларны жыеп алу вакыты һәм урыннары 13.1 таблицада күрсәтелде.

### 13.1 таблица.

#### Аеруча таралган гөмбә төрләре, аларны жыеп алу вакыты һәм урыннары

Аталышы (гөмбә)	Жыеп алу вакыты	Жыеп алу урыны
1	2	3
Жөйле гөмбәләр	Апрель-май	Агачлары киселгән, янгын чыккан, комлы туфраклы нарат урманнарында
Кәжә гөмбәләре	Апрель-май	Нарат һәм яфраклы токым урманнарында, куаклыкларда
Ак гөмбә	Июнь-сентябрь	Нарат, чыршы, каен һәм имән урманнарында
Сары гөмбә	Август-сентябрь	Нарат һәм сирәк шытып чыккан чыршы урманнарында
Ал гөмбә	Июнь-октябрь	Барлык урманнарда, ләкин яфраклы урманнарда күбрәк
Каен гөмбәсе	Июнь-октябрь	Каен булган бөтен жирдә үсә
Кызыл гөмбә	Июль-сентябрь	Яшь усак урманнарында һәм усак катнашмалы катнаш урманнарда
Майлы гөмбә	Июнь-октябрь	Нарат урманнарында һәм яшь вак нарат урманнарында (культураларда)
Моховик	Июнь-сентябрь	Сай торфлы-комлы туфраклардагы нарат урманнарында
Баллы гөмбә	Август-октябрь	Нарат һәм яфраклы токым, аеруча зирек түмәрләрендә
Өтәч гөмбәсе	Июнь-сентябрь	Каен, ылыслы һәм катнаш урманнардагы дымлы урыннарда
Валуй	Июль-октябрь	Барлык урманнарда
Гөреждә	Июль-октябрь	Яфраклы һәм юкә белән чиклэвек куаклыклары катнашкан урманнарда
Дунгыз гөмбәсе	Июнь-октябрь	Ылыслы һәм яфраклы урманнарда урман кырыйларында, юл буйларында, паркларда
Йөнтәс гөмбә	Июль-октябрь	Катнаш һәм каен урманнарында
Ачы гөмбә	Май-октябрь	Нарат урманнарындагы дымлы урыннарда
Шампиньон	Июль-сентябрь	Яшелчә, жиләк-жимеш бакчаларында, паркларда, болыннарда, көтүлекләрдә, чүплекләрдә

Дару үләннәрен эзерләү үсемлекләренң үз вакытында терелүен һәм чимал запасының яңадан үсеп чыгуын тәэмин итәрлек күләмнәрдә рөхсәт ителә.

Бер үк аланда (урман утарында) дару үләннәре чималын кабат жыю бары тик билгеле бер үсемлек төренң чимал запасы тулысынча яңадан үсеп житкәч кенә рөхсәт ителә.

Дару үләннәренң кайсы да булса төре өчен чималны кабат эзерләү вакытлары турында белешмәләр булмаганда, түбәндәгеләргә таянып эш итәргә киңәш ителә:

1) берьяллык үләннәренң чәчәк өлешен һәм жир өстендәге органнарын («үлән») бер үк аланда эзерләү 2 елга бер мәртәбә башкарыла;

2) күпьяллык үләннәренң жир өсте органнарын («үлән») – 4-6 елга бер мәртәбә;

3) күпчелек дару үләннәре төрләренң жир өсте органнарын – 15-20 елга бер мәртәбәдән ешрак түгел.

Төп дару үләннәре, аларны эзерләү урыннары һәм вакытлары 13.2 таблицада күрсәтелде.

### 13.2 таблица.

#### Төп дару үләннәре

Үләннәренң аталышы	Эзерләнә торган өлешләре	Эзерләү вакыты, ай	Эзерләү урыны
1	2	3	4
Саз сазанагы	Өске яшь ботаклары, яфраклары һәм жимешләре белән бергә	Август-сентябрь	Яшь нарат утыртмалары каплаган дымлы һәм юеш урыннарда
Еламсар каен	Береләре	Март-апрель	Утыртмалары
Ком меңьяфрагы	Чәчәкләре	Июль-август	Болын кырыйлары, калку урыннар, ярлар, коры мүклекләр һәм ак мүклекләр һәм коры наратлыклар
Жете кызыл дүләнә	Чәчәкләре һәм жимешләре	Май, август-сентябрь	Утыртмалары
Гади нарат жыләге	Яфраклары	Апрель-май	Наратлык көртмәлекләре
Дарулык пәси үләнә	Тамыр өлеше	Апрель, сентябрь-октябрь	Көртмәлек аланнары
Өчьяфрак	Яфраклары	Май-август	Урман кырыйлары, болыннар, түбәнге печән чабу урыннары, дымлы урыннар
Елан үләнә	Тамыры	Май-сентябрь	Урман кырыйлары, болыннар, түбәнге печән чабу урыннары, дымлы урыннар

Үләннәрнең аталышы	Әзерләнә торган өлешләр	Әзерләү вақыты, ай	Әзерләү урыны
1	2	3	4
Борычлы тау үләне	Жир өстендә үсә торган өлеше	Июль-сентябрь	Юеш һәм дымлы каен утыртмалары, түбәнлектәге сазлык, сазланган печәнлекләре
Язгы утчәчәк	Жир өстендә үсә торган өлеше	Май-сентябрь	Дымлы сирәкләнгән утыртмалар, үзәннәрдәге болыннар
Биек сары чәчәк	Тамыр өлеше	Май, сентябрь	Дымлы урман кырыйлары, үзәннәр, аланнар
Дарулык кандала	Чәчәк ату чорында үсемлекнең өске өлеше	Июнь-июль	Коры болыннар, көтүлекләр, ярлар
Гади нарат	Кайрысы	Апрель-июль	Утыртмалары
Дарулык сыбызгы үлән	Чәчәк атмаучы нөсхэләрненң тамыр өлешләр	Апрель, сентябрь-октябрь	Үзәнлекләр, елга буйларындагы утыртмалар
Гади мәтрүшкә	Үләне	Июль-август	Ачык урыннар, печәнлекләр, яфраклы урманнар
Эч йомшарта торган эт шомырты	Жимешләр	Август-сентябрь	Ачык урыннар, печәнлекләр, яфраклы урманнар
Тишек яфраклы сары мәтрүшкә	Үләне	Июль-август	Ачык урыннар, печән чабу жирләре. Урман аланлыклары һәм болыннар
Ак алтынбаш	Үләне	Июль-август	Ачык урыннар, печән чабу жирләре. Урман аланлыклары һәм болыннар
Гади балан	Кайрысы, жимешләр	Август-сентябрь	Үзәнлекләр, урман авызлары
Икеөйле кычыткан	Яфраклары	Май-сентябрь	Үзәнлекләр, бушлыклар, дымлы һәм юеш урыннарда сирәкләнгән урманнар
Дарулык кан үләне	Тамыр өлеше	Август-сентябрь	Үзәннәрдәге сирәкләнгән урыннар, болыннар
Зирексыман эт шомырты	Кайрысы	Март-май	Елга буйларындагы һәм ярлардагы яфраклы урманнар
Сары эт шомырты	Тамыры	Май-октябрь	Сулыклар
Май ландышы	Чәчәк ату чорында үләне	Май-июнь	Яфраклы һәм катнаш урманнар
Калган	Тамыры	Апрель, сентябрь-октябрь	Яфраклы урманнар, аланлыклар
Вак яфраклы юкә	Чәчәкләр	Июнь-июль	Утыртмалары
Үги ана яфрагы	Яфраклары	Май-июль	Сазланган печәнлек урыннары
Гади кура	Жимешләр	Июль-август	Агач киселгән урыннар, сирәкләнгән утыртмалар

Үләннәрнең аталышы	Әзерләнә торган өлешләре	Әзерләү вакыты, ай	Әзерләү урыны
1	2	3	4
Гади артыш	Күркәсе-жимешләре	Сентябрь-октябрь	Ылыслы утыртма куакларында
Дарулык тузганак	Тамырлары	Май-октябрь	Печәнлекләр, көтүлекләр, ташландык урыннар, аланлыклар
Соры зирек	Тәлгәшләре	Август-октябрь	Елгалар буенда үсүче утыртмаларда
Гади гөлбадран	Чәчәкләре	Июль-сентябрь	Сирәкләнгән үләнле наратлыклар, аланлыклар, болыннар
Зур көтүче яфрагы	Яфраклары	Июль-сентябрь	Юллар буенда, аланнарда, болыннарда
Ачы әрем	Өске чәчәк атучы өлеше, яфраклары	Июнь-август	Тик яткан урыннар, юллар, ташландык урыннар
Суқыр кычыткан	Үләне	Июнь-август	Юл, яр буйларында, ташландык урыннарда
Гади миләш	Жимешләре	Сентябрь-октябрь	Яфраклы һәм катнаш урманнар
Кара карлыган	Жимешләре, яфраклары	Май-август	Елга тугайлары
Гади нарат	Бөреләре, ылысы	Май-октябрь	Ылыслы диләнкеләр
Коры үлән	Үләне	Июнь-август	Аланнар, ачыклыклар, сазлы болыннар
Гади әнис	Жимешләре	Июль-август	Болыннар, елга буйлары
Гади турак уты	Яфраклары	Май-сентябрь	Коры наратлыклар
Гади меңьяфрак	Жир өстендәге өлеше (үләне)	Май-август	Агач киселгән урыннар, аланнар, ачыклыклар, печәнлекләр
Өч чәчәкле миләүшә	Жир өстендәге өлеше (үләне)	Май-август	Урман авызлары, аланнар, урман юллары
Кыр наратбашы	Үләне	Май-сентябрь	Үзәнлекләр, урман авызлары
Чага (каен гөмбәсе)	Орылары	Гыйнвар-декабрь	Каен утыртмалары
Лобель аксыргагы	Тамыр өлеше	Май-сентябрь	Үзәнлекләр, түбәнлектәге көтүлекләр һәм печәнлекләр
Өч өлешле эт тигәнәге	Үләне	Май-сентябрь	Дымлы елга ярлары, печәнлекләр
Гади шомырт	Жимешләре	Июль-сентябрь	Елга тугайлары
Зур канлы үлән	Үләне	Май-август	Диләнкеләр, чүп үләне үскән урыннар
Коңгырт гөлжимеш	Жимешләре	Август-сентябрь	Сирәкләнгән урманнар, киселгән урыннар



### 2.4.3. Агач сутлары эзерлэгэндә нормативлар һәм параметрлар

Каен сутын эзерләү өлгергән урман кишәрлекләрендә кисәренә 5 елдан да ким булмаган вакыт кала рөхсәт ителә.

Каен сутын эзерләү сайланма кисүләр башкарыла торган утыртмаларда кирт салу ысулы белән гамәлгә ашырыла, кисүгә билгеләнгән агачлардан алу рөхсәт ителә.

Кисеп жибәрү өчен тулылыгы кимендә 0,4 һәм бер гектарга кимендә 200 данә агачлы, бонитетның I-III классларына караган урманның сәламәт өлеше сайлап алына. Кисеп жибәргәндә күкрәк биеклегендәге диаметры 20 см һәм аннан да юанрак булган агачларны билгелиләр.

Агач тамыры башланган жирдән 20-35 см биеклектә канал бораулау эшләрен башкаралар. Агачта бер һәм аннан да күбрәк кирт салу тишәкләре ясалган очракта, алар кәүсәнен бер ягында бер-берсеннән, сут бер савытка агып төшәрлек итеп, 8-15 см ераклыкта урнаштырыла.

Агач диаметрына карап, бораулана торган каналларның сан нормативлары 13.3 таблицада китерелде.

#### 13.3 таблица.

#### Агач кәүсәсенә диаметрына карап, бораулана торган каналларның сан нормативлары

Агачның күкрәк биеклегендәге диаметры, см	Кирт салганда каналлар саны	Искәрмә
20-22	1	Диаметры 16 см булган агачларга кисәргә бер ел калгач кирт салу рөхсәт ителә, түбәндәгечә басым нормалары булганда: 16-20 см – 1 канал 21-24 см – 2 канал 25 см һәм күбрәк – 3 канал
23-27	2	
28-32	3	
33 һәм аннан күбрәк	3	

Кирт салу чоры тәмамланганнан соң, агачларның чирләп китүен кисәтү максатларында, тишәкләр сагыз пастасы белән сылап куелырга яисә агач бөке белән ябылырга һәм вар, бакча замазкасы яисә известьлы балчык белән сылап куелырга тиеш.

Калган елларда каналлар беренче елгы кисеп жибәрү каналлары дәрәжәсендә 10 см интервал белән агач кәүсәсә әйләнәсенә теге яисә бу ягына таба бораулана.

Әзерләү үзагачның техник сыйфатларын саклап калырылык итеп гамәлгә ашырылырга тиеш

Абага-кара абага эзерләү

Абаганың яшь ботаclarын эзерләү аларның үсентеләренә зыян китермәслек алымнар белән гамәлгә ашырылырга тиеш. Абаганы тамыры белән йолкып алу, яфракларына һәм тамыр үзәгенә зыян китерү тыела.

Кара абага-абага очында иң күбе өчтән артмаган, «өчэрлэнгән» дип аталучы, ачылмаган яфраклары булган, бөтенлекле, зыян китерелмэгән яшь ботагы ашарга яраклы дип санала.

Жыярга яраклы яшь ботакларының оптималь биекlege – эзерләү районына һәм үсү шартларына карап, 20-25 см алып 30-40 см кадәр. Шытымнарын нигезеннән үк ваклыйлар.

Урман абагасы чималын эзерләү бер үк кишәрлектә 3-4 ел буена алып барыла. Аннары үсентеләр торгызылсын өчен тәнәфес ясарга кирәк: чималны бер мәртәбә жыйганда (бер чорга) – 2-3 ел, ике мәртәбә – 3-4 ел.

#### **2.4.4. Урманнарда азык-төлек урман ресурслары эзерләү һәм дару үләннәре жыеп алу өчен файдалану чорлары**

Дәүләт мөлкәтендә яисә муниципаль мөлкәттә торган урман кишәрлегенә аренда шартнамәсе РФ УК 72 ст. 3 өл. нигезендә урманнарны азык-төлек урман ресурсларын эзерләү һәм дару үләннәрен жыеп алу өчен файдалану максатларында, РФ УК 36, 43-46 ст., 73.1 ст. 3 өл. 3 п. каралган очрактан тыш, тугыз елдан кырык тугыз елга кадәрге чорга төзелә.

Урман кишәрлегенә аренда шартнамәсе срогы урман хужалыгы регламентында урманнарда файдалану буенча каралган срокка туры китереп билгеләнә.

#### **2.5. Урманнарда аучылык хужалыгы өлкәсендә эшчәнлек төрләрен гамәлгә ашыру өчен файдалану нормативлары, параметрлары һәм чорлары**

Аучылык хужалыгы кыргый хайваннарның популяцияләре белән рациональ идарә итү һәм ел саен продукция алу рәвешендә урманнарда комплекслы файдалануга үз өлешен кертә.

Ау «Ау турында һәм аучылык ресурсларын саклау турында һәм Россия Федерациясенә аерым закон актларына үзгәрешләр кертү турында» 2009 елның 24 июлендәге № 209-ФЗ федераль закон нигезендә гамәлгә ашырыла.

Урманнарда аучылык хужалыгы алып бару һәм ауны гамәлгә ашыру өчен файдалану РФ УК 25, 36 статьялары белән регламентлана.

Урманнарда аучылык хужалыгын алып бару өчен файдалануны хокукый жайга салу Россия ТРЭМның «Аучылык хужалыгы өлкәсендә эшчәнлек төрләрен гамәлгә ашыру өчен урманнарда файдалану кагыйдәләрен һәм Урман кишәрлекләрен бирмичә аучылык хужалыгы өлкәсендә эшчәнлек төрләрен гамәлгә ашыру өчен урманнарда файдалану очрактары исемлеген раслау турында» 12.12.2017 № 661 боерыгы нигезендә гамәлгә ашырыла.

Аучылык биләмәләре чикләренә хокукый режимында аучылык хужалыгы өлкәсендә эшчәнлек төрләрен башкару рөхсәт ителә торган жирләр кертелә.

### **2.5.1. Биотехник чаралар исемлеге һәм аларны үткәру нормалары**

Урманчылыкта ел саен уздырыла торган биотехник чаралар күләме каралмаган.

### **2.5.2. Аучылык инфраструктурасы урнаштыру өчен рөхсәт ителгән объектлар исемлеге**

Аучылык хужалыгы өлкәсендә эшчәнлек төрләрен гамәлгә ашыру өчен урманнардан файдаланучы затларның хокуклары:

1) аучылык хужалыгы өлкәсендә эшчәнлек төрләрен гамәлгә ашыру өчен тапшырылган урман кишәрлегендә (алга таба – урман кишәрлеге) аучылык инфраструктурасы объектларын төзү чараларын күрергә, шул исәптән:

а) законнардагы таләпләргә туры китереп, аучылык базалары, аучы йортлары, егерьялык кордоннары һәм башка туктап тору пунктлары ясарга;

б) көймә пристаньянары корырга;

в) кыргый хайваннар өчен питомниклар, кинологик корылмалар һәм аучы токымына караган этләр өчен питомниклар, ату манаралары, тирлар, терлек азыгы саклау урыннары, өстәмә ашату корылмалары, печән чабу урыннары, ызаннар, башка вакытлы корылмалар, төзелмәләр һәм аучылык хужалыгы өлкәсендә эшчәнлек төрләрен гамәлгә ашыру өчен төзекләндерү объектлары булдырырга;

г) законнардагы таләпләргә туры китереп урман юллары һәм аучылык хужалыгы өлкәсендә эшчәнлек төрләрен гамәлгә ашыру өчен кирәкле башка линияле объектлар төзүгә, аларны ремонтларга һәм үзгәртеп корырга, транспорт чараларына туктап тору урыннарын билгеләргә һәм ясарга;

2) агач-ботаклардан терлек азыгы (кайры, нәзек ботаклар, яшь ботаклар, кыйммәте аз булган агач һәм куак токымнары яфраклары) һәм аучылык ресурсларына кертелгән жәнлекләргә һәм кошларга ашату өчен печән эзерләргә;

3) гамәлгә ашыруы урман законнарына, аучылык һәм аучылык ресурсларын саклау өлкәсендәге законнарга һәм (яисә) урман кишәрлегенен аренда шартнамәсе шартларына һәм аучылык хужалыгы килешүләренә каршы килмәсә, бүтән хокуклардан файдаланырга.

### **2.6. Урманнардан авыл хужалыгы алып бару өчен рөхсәтле файдалану нормативлары, параметрлары һәм чорлары**

Авил хужалыгы алып бару өчен урманнардан файдалану аларның урнашкан жирләренен билгеләнеше белән аңлатыла, бу эш урман фонды жирләрендә бары тик урман хужалыгы мәнфәгатләренә туры килгәндә генә рөхсәт ителә, РФ УК 38 статьясы белән регламентлана, шул ук вакытта, авыл хужалыгында житештерү дип авыл хужалыгы продукциясен, чималын һәм

азык-төлеген үстерү генә түгел, аны житештерү, эшкәртү буенча икътисадый эшчәнлек төрләрә жыелмасы да санала. («Авыл хужалыгын үстерү турында» 2006 елның 29 декабрәдәге № 264-ФЗ федераль законның 4 ст.).

Авыл хужалыгында житештерүгә гадәттә авыл хужалыгы чималын беренчел эшкәртү генә кертелә. Сәнәгаттә эшкәртү авыл хужалыгында житештерү дип санала алмый.

Шушы максатта, РФ УК 38 статьясының 2 өлеше нигезендә авыл хужалыгын алып бару өчен бирелгән урман кишәрлекләрендә умарта оялары һәм чүнникләр урнаштыру, коймалар торгызу, әвеслекләр һәм башка төрле вакытлы корылмалар, шул исәптән товарлык аквакультура (товарлык балыкчылык) башкару өчен билгеләнгәннән дә, ясау рөхсәт ителә.

Әлеге норма авыл хужалыгын алып бару өчен урманнардан файдалану кысаларында авыл хужалыгы продукциясен сәнәгаттә эшкәртүне гамәлгә ашырырга мөмкинлек бирми, еш кына хәтта беренчел эшкәртүгә дә.

Капиталь төзелеш объектларын төзүгә кирәк булганда авыл хужалыгы товар житештерүчесенә урманнардан авыл хужалыгы максатлары өчен генә түгел, ә агач материалы һәм башка төрле урман ресурсларын эшкәртү өчен дә урманнардан файдалану таләп ителә (РФ УК 46 ст.).

Авыл хужалыгын алып бару өчен урманнардан файдаланганда алынган продукция бер үк вакытта урман ресурсы булып та саналырга мөмкин.

Авыл хужалыгын алып бару өчен урманнардан файдалану урманчылык территориясендә түбәндәгеләр тарафыннан гамәлгә ашырыла:

1) гражданнар, шул исәптән әйдәүче крестьян (фермер) хужалыклары, бакчачылык, яшелчәчелек, терлекчелек белән шөгыльләнүче шәхси ярдәмче хужалыклар;

2) хужалык итүче ширкәتلәр һәм жәмгыятьләр, житештерү кооперативлары, дәүләт һәм муниципаль унитар предприятиеләр, бүтән коммерция оешмалары;

3) коммерциясез оешмалар, шул исәптән кулланучылар кооперативлары, дини оешмалар.

Авыл хужалыгы алып бару өчен гражданнар, юридик затлар урманнардан урман кишәрлекләренә аренда шартнамәләре нигезендә файдалана.

Шәхси ихтыяжлар өчен урман хужалыгы эшчәнлеген гамәлгә ашыру (шул исәптән умартачылык) максатларында жир кишәрлекләре гражданнарга түләүсез нигездә файдалануга тапшырыла яисә Россия Федерациясә Жир кодексында һәм Россия Федерациясә Гражданнар кодексында билгеләнгән очракларда сервитут билгеләнә.

Урманнардан авыл хужалыгы алып бару өчен файдалану кагыйдәләре РФ ТРЭМның 2017 елның 21 июнендәге № 314 боерыгы белән билгеләнә. «Урманнардан авыл хужалыгы алып бару өчен файдалану кагыйдәләрен раслау турында».

Әлеге Кагыйдәләрдә авыл хужалыгын алып бару өчен урманнардан файдалануның теләсә кайсы төренә кагыла торган гомуми нигезләмәләр һәм

урманнарда алып барыла торган авыл хужалыгы эшчәнлегенең аерым төрләрэн билгеләүче махсус таләпләр бар.

Авил хужалыгын алып бару урман парклары зоналарында, тыюлыклы урман кишәрлекләрендә тыела.

Печән чабу һәм умартачылык белән шөгылләнүдән гайре, су саклау зоналарында, яшел зоналарда, махсус якланучы урман кишәрлекләрендә авыл хужалыгы алып бару тыела.

Яшел зоналарда шулай ук печән чабу һәм умартачылык максатларында корылмалар торгызу тыела.

**2.6.1. Печән чабу, авыл хужалыгы терлекләре көтү, умартачылык, төньяк боланчылык, марал үрчетү, авыл хужалыгы культуралары үстерү һәм башка төрле авыл хужалыгы эшчәнлеге, балыкчылык мөмкин булган урман кишәрлекләре мәйданнары турында белешмәләр, шулай ук тиешле нормативлар**

*Печән чабу*

Печәнлекләрне классификацияләгәндә түбәндәгеләр билгеләнә: печәнлекләрнең тибы (су баса торган, коры жирдәге, сазланган), табигыймы ул яисә яхшыртылганмы, агач-куаклар басып китү дәрәжәсе, печән эзерләүне кыенлаштыра торган факторлар, үләннең төп төрләре, аның проектив капламы, куелыгы, уңышлылыгы, сыйфаты. Печәнлекләр мәйданының 20%ын агач-куаклар басып алган булса, ул агач-куак басып киткән дип, 20%тан артыгын түмгәкләр каплаган булса – түмгәкле дип, табигый һәм чәчелгән үләннәр каплап алган булса – яхшыртылган печәнлекләр дип санала, анда үләннәрне механика ярдәмендә жырга мөмкин.

Печән уңышын бәяләү: 10 ц/га һәм аннан да күбрәк – яхшы, 6-9 ц/га – уртача, 1-5 ц/га – начар.

Печән чабу жирләрен бәяләү.

Печәнлекләр өчен түбәндәгеләр кулланыла:

- урман утыртылмаган диләнкеләр, ачыктыклар һәм урман жире капламаган һәм урман культуралары утыртып, урманнарны торгызу мөмкин булмаган жирләр;

- яхшыртуга мохтаж, печән чабу өчен яраклы жирләр;

- реконструкция өчен билгеләнмәгән, кыйммәте аз булган урман үсентеләре кишәрлекләре.

**13.5 таблица.**

**Печән чабу жирләренә сыйфатлама**

Печән чабу тибы	Урнашу урыны	Үләне	Печән чабу чорының тип сыйфаты
1	2	3	4
Вақытлыча дымы	Сизелер-сизелмәс субүлү	Карчыга үләне,	Уртача

Печән чабу тибы	Урнашу урыны	Үләне	Печән чабу чорының тип сыйфаты
1	2	3	4
артып киткән коры жирләр	уриннары	тубылгы, гравилат, тузгак кылган, башаклы үлән, түмәрлек, эт үләне, бөтнек	
Коры үзәнлекле, үзәнлекле-чокырлы	Кече елга үзәннәре, үлән баскан тар яр сөзәкләре һәм төбе тигез булмаган уйсулыклар	Тимофеевка, солыча, кылчыклы үлән, төлке койрыгы, бөтнек	Яхшы
Түбән уртача-артык дымланган	Киң үзән ясаучы түбәнлекләр	Кыяклы, башаклы үлән, кузаклылар	Уртача
Сазлыкланган түбәнлекләр	Грунт сулары якин булган сазлыкланган түбәнлекләр	Дым яратучы кыяклылар, эре башаклы үләннәр	Начар

*Урманнардан авыл хужалыгы терлекләрен көтү өчен файдалану*

Терлек көтү жирләрен исәпкә алу.

Махсус сакланучы территорияләрдә, су саклау зоналарында, яшел зоналарда, эрозиягә каршы урманнарда һәм МСК урнашкан урманнардан кала, бөтен урманнарда терлек көтү рөхсәт ителә.

Терлек көтү түбәндәгеләрдә рөхсәт ителми:

үсемлек очларына терлек бие житмәслек булганчы (1.5-2.0 м) урман культуралары кишәрлекләрендә;

- урман орлыклары үстерү, чыршы, тал, тирәк һәм чикләвек плантацияләрендә;

- табигий торгызуга ярдәм итү чаралары уздырыла торган кишәрлекләрдә; очларына терлек бие житмәслек булганчы (1.5-2.0 м.) яшь урман утыртмаларында;

ылыслы һәм каты яфраклы токымнарны торгызу өчен билгеләнгән, урман утыртмалары белән капланмаган жирләрдә;

- су һәм жир эрозиясе белән зарарлаган жирләрдә.

Авыл хужалыгы терлекләренең хужалары түбәндәгеләрне тәэмин итә:

- урман культураларын, питомникларны, үзе шытып чыккан яшь урман үсентеләрен һәм башка кыйммәтле урман кишәрлекләрен зарарламас өчен киртәләп ала;

- авыл хужалыгы терлекләрен көтүче көтә (коймалы көтүлекләрдән һәм бәйләп куюдан гайре).

Кәжә көтү бары тик авыл хужалыгы терлекләренең хужалары тарафыннан алдан киртәләнгән урман кишәрлекләрендә һәм бәйләгән килеш кенә рөхсәт ителә.

Көтүлек категорияләре һәм аларның азык продуктлылыгы

Көтүлөклөрнө төрлөргө бүлгөндө, төбөк шкагаларыннан файдаланып, үлөннөрен проект капланышын, төп төрлөрөн, аның куелыгын, өстенлек итүчө үсөмлөк төрлөрөн һәм аларның сыйфатын күрсөтөлөр. Алар булмаганда түбөндөгөлөргө нигезлөнөргө мөмкин:

- яхшы жирлөр – яхшыртылган һәм су баса торган, кузаклы-бөртекле компонентлар (60% һәм аннан да күбрөк) өстенлек итүчө кишөрлеклөр; үлөннө проект капламы – 60% һәм аннан да күбрөк;

- начар жирлөр – табигый һәм каты сабаклы үлөн басып алган (60% аннан да күбрөк) (эре башаклы үлөн, камышлык, ситник) кишөрлеклөр; башка үлөн компонентларының проект капламы 50%ка кадөр.

### 13.6 таблица.

#### Төрлөк көтүнөң 1 баш төрлөккә якынча чор нормалары, га

Каен өстенлек итө торган, 0.5-0.6 тулылыклы яфраклы урманнар	2
0,5 тулылыктагы саф каенлыклар	1,5
Көтүлөк өчен яраклы башка урман утыртмалары (1 баш мөгөзлө эре төрлөккә яисө 7 сарыкка)	4-5
Куаклыклар һәм шытымнар булмаган кисенте урыннарында	0,75

#### Умартачылык

Бал бирүчө бал кортлары өчен азык сыйфатында агачлары, куаклары яисө үлөнлө-куаклы ярусы составында бал бирө торган үлөннөре булган урман кишөрлеклөрө кулланыла.

Умарта ояларын һәм умарталыкларны урнаштыру өчен урман кишөрлеклөрө иң беренчө чиратта урман читлөрөннөн, ачык урыннарда һәм урман үсөнтөлөрө капламаган башка жирлөрдөн бирелө.

1000нөн артык төрлө күплөгөн сандагы чөчөк үсөмлөклөрөннөн бал кортлары нектар һәм серкә жыя. Аларның бер ишесө – беренчө дәрөжөлө, икенчөлөрө икенчө дәрөжөлө бал бирүчөлөр. Алга таба аеруча киң таралган бал бирүчө үсөмлөк төрлөрөнө тасвирлама ясала.

### 13.7 таблица.

#### Бал бирүчө үсөмлөклөрөнөң бал продуктлылыгы

Бал бирүчөлөр	Уртача чөчөк ату чорлары		Бал продуктлылыгы, кг/га
	Башлана (датасы)	Продуктивлыгы (көн)	
1	2	3	4
Үги ана яфрагы	12.04	30-60	И*
Чиклөвөк куагы	20.04	6-9	И*
Жилдөк	20.04	30	И*
Кызыл тал	22.04	5-30	150
Даруханө күкебашы	23.04	30	И*
Көжө талы	28.04	10	150
Бүрө жилөгө	30.04	15	И*

Бал бирүчеләр	Уртача чәчәк ату чорлары		Бал продуктлылыгы, кг/га
	Башлана (датасы)	Продуктивлыгы (көн)	
1	2	3	4
Үрмәләк үлән	апрель	90	И*
Үткен яфраклы өрәңге	08.05	7-10	200
Мурт тал	10.05	5-10	150
Ак тал	11.05	15-20	150
Карлыган	20.05	10-20	50-140
Шомырт	21.05	12	И*
Сукыр кычыткан	24.05	45	100
Чия	23.05	10-12	30-40
Сары акация	25.05	10-14	350
Алмагач	26.05	10-12	20-30
Дүләнә	май	15	И*
Нарат жиләге	май	30	И*
Татар өрәңгесе	май	7-10	100
Миләш	май	10	30-40
Күгән	май	15	25
Зелпе	май	20	И*
Гади чамбыр	май-июнь	34	140
Кара жиләк	май-июнь	30	30
Кыр шалфейе	май-июнь	30-60	110
Мурт эт шомырты	06.06	14	35
Балан	11.06	30-45	И*
Урман курасы	15.06	25-40	60-100
Кырлыган	22.06	45-60	350-400
Зур яфраклы юкә	23.07	14	500-600
Ике еллык ак кандала үләнә	25.06	30	200-300
Жир жиләге	июнь	20	10
Тычкан борчагы	июнь-июль	30-40	180-370
Дарулык шалфей	июнь-июль	47	117-133
Сары кандала үләнә	июнь-июль	30-40	150-200

Искәрмә. П\*– табышны тотып торучы тибы билгеләнде.

### 13.8 таблица.

**Юкә чәчәк атканда жыеп алырга мөмкин булган бал, кг/га  
(гомуми бал продуктлылыгыннан 30%)**

Яше, ел	I-II бонитет		III бонитет		IV-V бонитет	
	тулылыгы					
	0,3-0,5	0,6-1,0	0,3-0,5	0,6-1,0	0,3-0,5	0,6-1,0
1	2	3	4	5	6	7
20	29	32	22	25	11	14
30	115	137	86	104	65	76
40	155	187	133	162	104	126
50	190	223	169	198	137	162



Яше, ел	I-II бонитет		III бонитет		IV-V бонитет	
	тулылыгы					
	0,3-0,5	0,6-1,0	0,3-0,5	0,6-1,0	0,3-0,5	0,6-1,0
1	2	3	4	5	6	7
60	216	248	198	227	166	191
70	227	270	205	245	184	216
80	227	270	216	259	194	230
90	205	248	209	252	187	223
100	198	230	198	230	173	198
110	176	209	173	205	137	166
120	162	190	155	184	115	137
130	140	165	133	155	97	115
140	126	148	112	133	83	97
150	108	130	94	115	68	83

Башка токым утыртмаларындагы юкәлекләрнең һәм юкәнең бал продуктлылыгы

### 13.9 таблица.

#### Нормаль юкәлекләрнең продуктлылыгы (Мурахтанов буенча)

Яше	Утыртмаларның тулылыгы		
	1,0-0,8	0,7-0,6	0,5-0,3
1	2	3	4
20	6,45	6,24	5,04
30	28,12	27,73	22,87
40	43,35	42,49	35,32
50	53,09	52,04	42,98
60	61,52	60,25	49,93
70	66,44	65,14	54,03
80	59,04	67,25	56,05
90	67,29	65,96	54,50
100	62,11	60,65	50,57
110	55,49	54,24	45,13
120	48,72	47,71	39,57
130	41,30	40,43	33,67
140	35,18	34,47	28,63
150	30,08	29,34	24,46

Төрле утыртмалар составындагы юкәнең бал продуктлылыгын хисаплау буенча түбәндәге формула тәкъдим ителә:

$$M = N \times 0.1K \times C \times S, \text{ биредә}$$

M – кишәрлектә юкәнең бал продуктлылыгы;

N – 1 гектарга карата бал продуктлылыгы (табл.);

K – утыртмалар составында юкә коэффициенты;

C – юкәнең чәчәк ату озынлыгы, көннәр (14 көнгә тигез кабул ителә);

S – бүлемтек мәйданы.

Гомуми мөмкин булган нектар запасын билгеләгәндә бал кортларының нектарның иң күбе 30%ын гына жыеп алуын исәпкә алырга кирәк.

Тагын шунысын да искәртәргә кирәк, районнарда нектар пробаларын сайлап алу һәм үсемлекләрнең һәм биләмәләрнең бал продуктлылыгын ачыклау белән берлектә алып барылучы умарталык кишәрлекләренә бал продуктлылыгын исәпләү эше, – бары тик фәнни хезмәткәрләр яки шушы максатлар өчен әзерләнган эзләнү экспедицияләре белгечләре тарафыннан гына башкарылырга мөмкин булган, гажәеп рәвештә бик катлаулы хезмәт.

*Авыл хужалыгы культураларын үстерү*

Авыл хужалыгы культураларын үстерү һәм башка төрле авыл хужалыгы эшчәнлеген алып бару өчен, аларда урман торгызу эшләрен үткәргәнчегә кадәр, урманныкы булмаган жирләр, шулай ук урман утыртылмаган диләнкеләр, ачык урыннар һәм башка, урман үсемлекләре белән капланмаган жирләр файдаланыла.

Авыл хужалыгы культуралары үстерү һәм башка төрле авыл хужалыгы эшчәнлеген алып бару өчен кулланыла торган урман кишәрлекләрендә химик һәм биологик препаратлар «Пестицидлар һәм агрохимикатлар белән сак эш итү турында» 1997 елның 19 июлендәге № 109-ФЗ федераль закон нигезендә кулланыла.

Әлеге өлештә авыл хужалыгын алып бару өчен урманнардан файдалануның гамәлдәге хокукый жайга салынышына урманнарда авыл хужалыгы эшчәнлеген гамәлгә ашыручы затларга түбәндәге бурычлар йөкләнү турындагы нормалар өстәмә булып санала:

1) гражданның сәламәтлегенә һәм әйләнә-тирә мохиткә зыян салынуга юл куймау;

2) урманнардан файдаланганда туфрак эрозиясен туктату, урманнарның торышына һәм аларны янадан үстерүгә карата, шулай ук су һәм башка төрле объектларга тискәре йогынтыны булдырмау яисә чикләү.

Урманчылык территориясендә төньяк боланчылык, марал үрчетү, балыкчылык гамәлгә ашырылмый.

**2.6.2. Урманнарда авыл хужалыгы алып бару өчен файдалану параметрлары**

**14 таблица.**

**Урманнарда авыл хужалыгы алып бару өчен рөхсәтле файдалану параметрлары**

№ п/п	Файдалану төрләре	Үлчәү берәмлеге	Ел саен рөхсәт ителә торган күләме
1	2	3	4
1.	Сөрүлекләр	га	7
2.	Печән чабу	Га/тонна	948/660
3.	Терлек көтү		

№ п/п	Файдалану төрлөрө	Үлчөү берәмлеге	Ел саен рөхсәт ителә торган күләме
1	2	3	4
	а) урманда	мең га/баш	41,7/82400
	н) утлавыкларда	га/баш	308/16
4.	Умартачылык		
	а) бал бирүчеләр:		
	– юкә	га	626
	– үләннәр	га	2317
	б) бал продуктлылыгы, шул исәптән:		
	– юкә	кг/га	154
	– үләннәр	кг/га	20
	в) умарта оялары күләмен тээмин итү мөмкинлеге	күләме	2854

## 2.7. Урманнардан фәнни-тикшеренү һәм мәгариф эшчәнлеген гамәлгә ашыру өчен файдалану нормативлары, параметрлары һәм чорлары

Идел буе урманчылыгы урманнары фәнни оешмалар, мәгариф оешмалар тарафыннан фәнни-тикшеренү эшчәнлеген, мәгариф эшчәнлеген гамәлгә ашыру өчен файдалану мөмкин.

Россия Федерациясе урман законнары нигезендә фәнни-тикшеренү һәм мәгариф эшчәнлеген гамәлгә ашыру өчен урман кишәрлекләре дөүләт учреждениеләренә, муниципаль учреждениеләргә – даими (вакыты чикләнми) файдалануга, башка фәнни оешмаларга, белем бирү оешмаларына арендага бирелә.

Урман кишәрлекләрендә урманнарны, табигатьнең бүтән компонентларын өйрәнү, алардан файдалану, аларны саклау, яклау торгызу өлкәсендә укыту-тәжрибә базасы объектлары (полигоннар, урман табигатен өйрәнү, урманнарны исәпкә алу алымнарына, урман үсентеләрен кисүгә, урманнарны торгызуга өйрәтү һәм башка чаралар өчен тәжрибә майданчыклары), укучыларга тәжрибәдә ныгыту өчен махсус белемнәр һәм күнекмәләр бирү өчен урман инфраструктурасының кирәкле объектларын төзү һәм алардан файдалану урманнардан фәнни-тикшеренү һәм мәгариф эшчәнлеген гамәлгә ашыру өчен файдалануга керә.

Фәнни-тикшеренү һәм мәгариф эшчәнлеген гамәлгә ашыру өчен урманнардан файдалану элге Урман хужалыгы регламенты һәм урманнарны үзләштерү проекты нигезендә тормышка ашырыла.

Урманнарны фәнни-тикшеренү һәм мәгариф эшчәнлеген өчен файдаланганда түбәндәгеләр рөхсәт ителә:

- махсус тамгалар, мәгълүмати һәм башка төрле, мәгариф эшчәнлеген, фәнни-тикшеренү эшләре гамәлгә ашырыла торган территорияне чикли торган күрсәтмәләр урнаштыру;

- фән һәм мәгариф максатларында урман утыртмаларын кисү;

- урман инфраструктурасын төзү;

- фәнни-тикшеренү эшләнмэләрен һәм тәҗрибә-конструкторлык эшләрен эзэрләү, аларның нәтиҗәләрен тәҗрибә-житештерүдә тикшерү һәм гамәлгә кертү максатларында урманнарны саклау, яклау, торгызу һәм файдалану буенча эксперимент эшчәнлеген гамәлгә ашыру;

- укуту-тәҗрибә базасы объектларын төзү һәм алардан файдалану;

- урманнарны үзләштерү проектында каралган бүтән төрлө эшләр.

Урманнарны фәнни-тикшеренү һәм мәгариф эшчәнлеге өчен файдаланганда түбәндәге очраklar булмаска тиеш:

- тапшырылган урман кишәрлегеннән читтә урман утыртмаларына, үсемлекләр капламына һәм туфракка зыян салу;

- тапшырылган урман кишәрлеген һәм аннан читтәге территорияләрне төзелеш һәм көнкүреш калдыклары, агач калдыклары, бүтән калдыклар белән чүпләү;

- тапшырылган урман кишәрлеге майданын һәм аннан читтәге территорияләрне химик һәм радиоактив матдәләр белән пычрату;

- транспорт чараларының һәм бүтән механизмнарның тапшырылган урман кишәрлегеннән читтәге юллардан гайре ирекле маршрутлар буенча узуы.

Фәнни-тикшеренү һәм мәгариф эшчәнлеген башкару өчен урманнардан файдаланучы затлар түбәндәгеләрне тәмин итә:

- урман кишәрлеген, аның янәшәсендәге урман аланнарын, ясалма һәм табигый су агып чыгу урыннарын төзелеш, урман кисү, көнкүреш һәм бүтән калдыклардан, агулы матдәләрдән даими рәвештә чистартып тора;

- житештерү эшчәнлеге барышында жимерелгән юлларны, киптерү канауларын, дренаж системаларын, күперләрне, башка гидротехника корылмаларын, квартал баганаларын, квартал юлларын, аншлаgларны, урманнар территориясен төзекләндерү элементларын торгызуны;

- әлеге затлар гаебе белән барлыкка килгән һәлакәт очраklarын, урман янгыннарын булдырмый калу, шулай ук башка шундый хәлләрне бетерү буенча кирәкле чаралар күрә.

- Россия Федерациясе законнарына ярашлы рәвештә урман инфраструктурасы булдыруга бәйлә булмаган, жир асты байлыкларын геологик өйрәнү, файдалы казылма ятмаларын эшләр чыгаруга бәйлә объектларны тиешле эшләрне үтәү чорлары тәмамлану белән консервацияләүне яисә юк итүне һәм күрсәтелгән объектларны төзү, үзгәртеп кору һәм (яки) эксплуатацияләү өчен файдаланылган жирләрне рекультивацияләүне;

- сейсмик разведка эшләрен планлаштыру һәм үткәрү, шулай ук хәрәкәт составын һәм йөкләрне яңа урынга күчерү максатларында квартал ызаннары, урман юллары биләгән һәм урман утыртмалары белән капланмаган башка жирләрдән максималь рәвештә файдалануны.

Фәнни-тикшеренү һәм мәгариф эшчәнлеген гамәлгә ашыру өчен урманнардан рөхсәтле файдалану вакытлары әлеге Урман хужалыгы регламентының гамәлдә булу вакыты белән чикләнә.

Урманнардан фәнни-тикшеренү эшчәнлеге, мәгариф эшчәнлеге өчен файдаланучы дәүләт учреждениеләре, муниципаль учреждениеләр, башка фәнни оешмалар, мәгариф оешмалары хокуклы:

урман кишәрлегенә аренда шартнамәсе шартлары нигезендә урманнардан файдалануны гамәлгә ашырырга;

мәгариф эшчәнлеге, фәнни-тикшеренү эшчәнлеге гамәлгә ашырыла торган территорияне чикли торган махсус тамгалар, мәгълүмати һәм бүтән төрле күрсәткечләр куярга;

фәнни һәм мәгариф максатларында урман агачларын кисәргә;

РФ УК 13 ст. 1 өл. нигезендә урман инфраструктурасы (урман юллары, урман складлары һәм башкалары) ясарга;

фәнни-тикшеренү, тәҗрибә-конструкторлык эшләре нәтижәләрен эштә сынау-тикшереп карау һәм гамәлгә кертү максатларында урманнардан файдалану, саклау, яклау, яңарту буенча тәҗрибәләр эшчәнлеген гамәлгә ашырырга;

урманның экологик системасына йогынтысын өйрәнү өчен химик, биологик һәм башка төрле чараларга сынаулар уздырырга;

фәнни һәм укыту-тәҗрибә базасы объектлары булдырырга һәм алардан файдаланырга;

әгәр аларны тормышка ашыру Россия Федерациясенә урман законнары таләпләренә каршы килмәсә, башка хокукларга ия булырга.

Урманнардан фәнни-тикшеренү эшчәнлеге, мәгариф эшчәнлеге өчен файдаланучы дәүләт учреждениеләре, муниципаль учреждениеләр, башка фәнни оешмалар, мәгариф оешмалары бурычлы:

РФ УК 88 ст. 1 өл. ярашлы рәвештә урманнарны үзләштерү проекты төзү;

урманнарны үзләштерү проекты нигезендә урманнардан файдаланырга һәм урманнарны саклау, яклау, торгызу буенча чаралар уздырырга; урман кишәрлегенә аренда шартнамәсе шартларын үтәргә;

урманнардан туфрак эрозиясен чикли торган, урманнарның торышына һәм янадан үсеп китүенә, шулай ук су һәм башка табигый объектларга тискәре йогынты ясамый торган яисә бу күренешләренә чикли торган ысуллар һәм технологияләр ярдәмендә файдалану;

урманнарда янғын куркынычсызлыгы кагыйдәләрен, урманнарда санитар иминлек кагыйдәләрен үтәү;

РФ УК 26 ст. 2 өл. ярашлы рәвештә ел саен урман декларациясе тапшыру;

РФ УК 49 ст. 1 өл. нигезендә урманнардан файдалану турында хисап тапшырырга;

РФ УК 60 ст. 1 өл. нигезендә урманнарны саклау һәм яклау турында хисап тапшырырга;

РФ УК 91 ст. 4 өл. ярашлы рәвештә дәүләт урман реестрына билгеләнгән тәртиптә РФ УК 91 ст. 2 өл. каралган документлаштырылган мәгълүматларны тапшырырга;

## 2.8. Урманнардан рекреация эшчәнлеген гамәлгә ашыру өчен файдалану нормативлары, параметрлары һәм чорлары

### 2.8.1. Урманнардан рекреация эшчәнлеген гамәлгә ашыру өчен файдалану нормативлары

Рекреация эшчәнлеген РФ УКда ял итүне, туристлык, физкультура-савыктыру һәм спорт эшчәнлеген оештыруга кагылышлы эшчәнлек буларак карала.

Рекреация эшчәнлеген зонасына караган кварталларның һәм (яисә) аларның өлешләрнен исемлеген, шул исәптән физик-культура, спорт һәм спорт-техник корылмалар торгызу рөхсәт ителә торган кварталларның һәм (яисә) аларның өлешләрнен исемлеген 5 таблицада китерелде.

Урманнардан мондый файдалану (РФ УК 41 ст.) урман кишәрлекләре бирүне таләп итә, әмма урман ресурсларын жыймауны күз алдында тоты торган эшчәнлек төренә кертелә, бирелгән урман кишәрлекләрендә кирәкле урман инфраструктурасы, шул исәптән вакытлы корылмалар булдырыла, территория төзекләндерелә (РФ УК 13, 41 ст.).

Рекреация эшчәнлеген оештыру үзенчәлекләре 21.02.2012 № 62 Рослесхоз боерыгы белән расланган Урманнардан рекреация эшчәнлеген гамәлгә ашыру өчен файдалану кагыйдәләрендә (алга таба – Кагыйдәләр) бәян ителә.

Урманчылык урманнары ландшафтларының төркемнәре һәм типлары буенча түбәндәгечә бүленгән, аның күрсәткечләре 14.1 таблицада китерелде.

#### 14.1 таблица.

#### Ландшафтларның төркемнәре һәм типлары

Төркемнәре	Типлары	Урман ябалдашының гомуми йомыклығы
1	2	3
Ябык	Горизонталь йомык агачлар	1,0-0,6
	1,5 метрдан артыграк биеклектә булган шытымнар һәм урманчык ярусын исәпкә алып, вертикаль йомылган агачлар	1,0-0,6
Яртымачык	Агачларын тигез урнаштырып сирәкләнгән, сирәк шытымлы һәм 1,5 метрдан артмаган үсентеләре булган яисә алардан башка урман	0,5-0,3
	Агачларын тигез урнаштырып сирәкләнгән, сирәк шытымлы һәм 1,5 метрдан артмаган үсентеләре булган яисә алардан башка урман	0,5-0,3 (төркемнәрдә- 0,7-0,6)
	1,5 метрдан биегрәк үсентеләр	0,5-0,4
Ачык	Сирәклекләр, биеклегенә бәйсез рәвештә куаклар сирәк кенә шытып чыга башлаган, берән-сәрән агачлары булган кишәрлекләр	0,2-0,1

Төркемнәре	Типлары	Урман ябалдашының гомуми йомыклығы
1	2	3
	1,5 метрга кадәр биеклектә урман яисә куаклыклар торгызылган урыннары булган кишәрлекләр (куелыгына карап)	
	Агач-куаклык үсемлекләре булмаган кишәрлекләр	

Рекреация басымы билгеле бер вакыт эчендә (сәгать, көн, ай, чор, ел) урманнарның бер берәмлек мәйданында (1 гектарда) ял итүче кешеләр саны белән билгеләнә.

Урман утыртмаларына иң көчле рекреация басымы елның жылы вакытына туры килә, гәрчә кайбер спорт төрләре кышын да гамәлгә ашырыла.

Түбәндә урман кишәрлекләрен бәяләү, утыртмаларга рөхсәт ителүче рекреация басымы шкалалары һәм урман кишәрлекләрен рекреация эшчәнлеген гамәлгә ашыру өчен арендага тапшырганда урман кишәрлекләрен эзерләгәндә территорияләрне төзекләндерү буенча файдалану зарурлыгы булган якынча нормалары китерелә.

#### 14.1.1 таблица.

#### Урман тирәлегенен рекреация деградациясен бәяләү шкаласы

Кишәрлеккә сыйфатлама	Рекреация деградациясе стадияләре
1	2
Урман тирәлеге бозылу күренешләре юк, агачлар һәм куаклар үсеше нормаль, аларда механик бозылулар юк; шытып чыкканнары һәм куаклары (төрле яшьтәге) тереклек итәргә сәләтле. Мондый урман тибына хас булган мүк һәм үлән капламы; аяк асты түшәмәсе (сыгылмалы) бозылмаган. Рекреацияне жайга салу таләп ителми.	1
Урман тирәлеге сизелер-сизелмәс үзгәргән һәм агачлар һәм куаклар үсеше начарланган, аларда берән-сәрән механик бозылулар бар; шытып чыкканнары һәм куаклары (төрле яшьтәге) яшәрлек, уртача куелыкта, 20%ка кадәр зарарланган һәм кипкән нөсхәләре бар. Мүк белән проект капланышы – 20%ка кадәр, үлән капламы – 50%ка кадәр (шулардан 1/10 – болын үсемлекләре); аяк асты урман япмасы берәз бозылган, туфрак һәм аяк асты урман япмасы тыгызланган; агачларның аерым тамырлары шәрәләнгән, туфракның 5%ка кадәр мәйданы минераль өлешенә кадәр тапталган. Рекреация эшчәнлеген жайга салу таләп ителә.	2

Кишәрлеккә сыйфатлама	Рекреация деградациясе стадияләре
1	2
Урман тирәлеге шактый үзгәргән һәм агачлар һәм куаклар үсеше зәгыйфьләнгән, кәүсәләр 10% ка кадәр механик зарарланган; шытып чыкканнары һәм куаклары (бер үк яшьтәге) зәгыйфьләнгән, уртача куелыкта яисә сирәк, 21-50% зарарланган һәм зәгыйфьләнгән нөсхәләр. Агачларның кәүсәләре тирәсэндә мүк, аларның проект капламы 70-60% (шулардан 2/10 – болын үсемлекләре, чүп үләннәре күренә). Түшәмә һәм туфрак житәрлек тыгызланган, тамырлары шәрәләнгән агачлар бик күп, майданның 6-40%ында туфракның минерал өлешенә кадәр тапталган. Рекреация эшчәнлеген актив жайга салу таләп ителә.	3
Агач-болын тибындагы урман тирәлеге бик нык үзгәргән, агачлар шактый зәгыйфьләнгән, кәүсәләре 11-20% ка кадәр механик зарарланган; шытымнары һәм үсентеләре тереклек итәргә сәләтле түгел (башлыча чәчәклекләрдә), сирәк яисә бөтенләй юк, 50% артык нөсхәләре зарарланган яки корыган. Мүкләр бөтенләй юк, үләннең проект капламы 59-40% (шул исәптән 1/2 өлешенә кадәр болын үсемлекләре һәм чүп үләннәре тәшкит итә). Тамырлары шәрәләнгән агачлар күп, ачык урыннарда аяк асты түшәмәсе юк, майданының 41-60% өлешендә туфрак минерал өлешенә кадәр тапталган. Рекреация эшчәнлеген катгый рәвештә чикләү зарури	4
Урман тирәлеге деградацияләнгән; агачлары сирәкләнгән, чәчәклек-болын тибында, агачлары нык зәгыйфьләнгән яисә корый, 20%тан артык өлеше механик зарарланган; шытымнары, үсентеләре, мүкләре, аяк асты түшәмәсе юк, үләннең проект капламы 10%ка кадәр (шул исәптән 3/4 өлешендә диярлек болын үсемлекләре һәм чүп үләннәре), күп агачларның тамырлары шәрәләнгән һәм зарарланган. Майданының 60%ынан артык өлешендә туфрагы минерал өлешенә кадәр тапталган. Рекреация рөхсәт ителми.	5

## 14.1.2 таблица.

## Кишәрлеккә санитар-гигиена бәяләмәсе шкаласы

Кишәрлеккә (бүлемтеккә) сыйфатлама	Классы (балл), санитария-гигиена ягыннан бәяләү буенча
1	2
Кишәрлекнең торышы яхшы санитар хәлдә, һавасы чиста, аэрациясе яхшы, техноген шау-шулар, канәчкеч бөжәкләр, үтеп чыкмаслык булып үскән куе үсемлекләр юк. Хуш исләр, урман авазлары, матур төсләр бар.	1
Кишәрлек шактый яхшы санитар хәлдә, берәз гына чүпләнгән, берән-сәрән кипкән агачлар бар, һава берәз пычрак, вакыт-вакыт техноген шау-шулар була яисә бөтенләй юк	2
Кишәрлек начар санитар хәлдә, черегән үзагач белән тулган, чүпләнгән. Чүп өелгән урыннар, карьерлар һәм чокырлар бар, һава бик нык пычранган (шул исәптән начар исләр килә). Жилле, бик күләгәле урын, техноген шау-шулар югары дәрәжәдә, кан эчкеч бөжәкләр бик күп, артык	3



дымлы, үтөп чыкмаслык куелыклар бар	
-------------------------------------	--

Искәрмә. Билге кишәрлекнең санитар торышын даими рәвештә күзәтүләр нәтижәсендә бирелә.

**14.1.3** таблица.

**Утыртмаларның биологик тотрыклылыгын бәяләү шкаласы**

Класслары, тотрыклылыгы буенча	Агымдагы коелу процессларының күләме һәм сыйфатламасы (корый торган агачлар һәм саф коры-сары)	Гомуми кору күләме (2 һәм 3 торыш төркеме агачлары + чүп-чар белән тулу)	Корткычлар һәм авырулар булу	Урман тирәлегә торышы
1	2	3	4	5
1 – тотрыклы	2%ка кадәр (урта өлешендә 1,3 м диаметрлы агачлар хисабына)	5%ка кадәр	Юк яки берән-сәрән зәгыйфьләну очраklары	Зәгыйфьләnm әгән
2 – тотрыклылыгы зәгыйфьләнгән	Корып кубу күләме табигый кору күләменнән 2 һәм аннан күбрәк мәртәбә артып китә (уртасына якын өлешендә 1,3 м диаметрлы агачлар хисабына)	6%-40%	Масса күләм таралырга һәм күп санда булырга мөмкин	Кагыйдә буларак, зәгыйфьләng ән, тулылыгы тигез түгел яки түбән
Класслары, тотрыклылыгы буенча	Агымдагы коелу процессларының күләме һәм сыйфатламасы (корый торган агачлар һәм саф коры-сары)	Гомуми кору күләме (2 нче һәм 3 нче торыш төркеме агачлары + чүп-чар белән тулу)	Корткычлар һәм чир күренешләре булу	Урман тирәлегә торышы

Искәрмәләр:

2 нче биологик тотрыклылык классына караган агачлыкларда – сайланма, 3 нчедә тоташ санитар кисүләр үткәрелә (башка хужалыкка бәйлә әмерләp булмаганда).

2 нче һәм 3 нче биологик тотрыклылык классларына карый торган утыртмаларның суммар мәйданы санитар торышы канәгәтләндерерлек булмаган утыртмалар мәйданын тәшкил итә.

Үтүчәнлек: 1 – яхшы; 2 – уртача; 3 – начар.

Күрүчәнлек: 1 – яхшы; 2 – уртача; 3 – начар.

14.1.4 таблица.

## Кишәрлеккә эстетик бәяләмә шкаласы

Классы,	Утыртмалары	Ачык урыннар
1	2	3
1	Озын һәм киң ябалдашлы, сәламәт һәм матур куаклары һәм уртача куелькта шытымнары булган I-II бонитет класслы ылыслы һәм яфраклы утыртмалар. Яхшы үтеп керүчәнлекле, чүпләнмәгән кишәрлек	1,0 га кадәр майданы (ачыклыктар, аланнар), яхшы дренажланган әйбәт һәм коры туфрак; катлаулы, борылмалы чикләре булган 1 гектардан 3 гектарга кадәр майданлы, яхшы билгеләнгән рельефлы, декоратив урман авызлары булган кишәрлекләр, берән-сәрән декоратив агачлары яисә формалашкан агач-куак төркемнәре; декоратив үсемлекләр белән әйләндереп алынган, ярлары күренеп торган зур булмаган матур сулыклары бар
2	Составында 5 берәмлек зирек һәм усак катнашындагы III бонитет классына караган утыртмалар, – ябалдашларының кинлеге һәм зурлыгы уртача, куге, яшь үсентеләре белән куаклыклары жәберләнгән булганда. Өлешчә чүпләнгән урын (5 м <sup>3</sup> /га кадәр)	Чикләренәң конфигурациясе гади рәвешле булган зур күләмле ачык урыннар; вак декоратив үсемлекләр белән әйләндереп алынган сулы урыннар; агач үсми торган, куаклыклар басып алган кишәрлекләр
3	Зирек һәм усак, шулай ук IV-V бонитет класслы ылыслылар өстенлек иткән үсентеләр. Агачларның ябалдашлары начар үсеш алган. Чүп-чар һәм коры-сары белән тулу дәрәжәсе: 5 м <sup>3</sup> /га һәм күбрәк	Урман утыртылмаган киселгән урыннар, сөрүлекләр, электрүткәргеч линияләр, хужалыктар, сазлыктар һәм башка ачык майданнар, декоративлыгы түбән булган сулыклар

## Искәрмәләр:

Ачык ландшафтларны эстетик бәяләү түбәндәге күрсәткечләрне исәпкә алып уздырыла:

- 1) жирлектәге торышы, туфрагының дымлылыгы, үтеп йөрүчәнлек дәрәжәсе;
- 2) кишәрлекнең зурлыгы һәм конфигурациясе;
- 3) урман кырыйларының һәм жирлекнең, әйләнә-тирәдәге ачык урыннарның гүзәллеге;
- 4) агачларның һәм куакларның берән-сәрән яисә зур булмаган төркемнәре булу һәм аларның урнашу холкы;
- 5) үлән һәм мүк капламының сыйфаты;
- 6) сулыкларның күләме һәм конфигурациясе, ярларының һәм әйләнә-тирәсендәге үсемлекләрнең холкы, су өслегенәң ял итүчеләр өчен коенырга

мөмкин булуы, сулыкның санитар торышы һәм ял итү һәм коену өчен аннан файдалану мөмкинлеге.

Рекреация басымына карап, урман кишәрлекләреннән ял итү өчен файдалану режимы түбәндәгечә булырга мөмкин:

1) ирекле – гектарына 5 кешелек басым булганда (тыныч ял итү өчен аз төзекләндерелгән зона);

2) уртача-жайга салына торган – гектарына 6-20 кешелек басым булганда (актив ял итү өчен рекреация объектлары белән житәрлек дәрәжәдә тәмин ителгән зона);

3) катгый рәвештә жайга салына торган – гектарына 20 кешедән артык басым туры килгәндә (актив ял итү өчен аерым урман кишәрлекләре, алар максималь рәвештә төзекләндерелгән булырга тиеш).

#### 14.1.5 таблица.

### Рекреация билгеләнешендәге урманнарда төп хужалык чаралары һәм урманнардан файдалану төрләре

№ п/п	Чараларның аталышы	Вазыйфаи зоналар		
		актив ял итүгә бәйле	чыгып керүгә бәйле	фауна тынычлыгына бәйле
<i>1. Урман хужалыгы чаралары</i>				
1.	Урманнарны тәрбияви кисүләр, түбәндәге максатларда:			
	Ландшафтларны рәвешкә китерү	+	+	–
	Азкыйммәтле үсемлекләргә юк итү	+	+	+
	Табиғый яңартылуга булышу	+	+	+
	Үсентеләргә тәрбия кылу	+	+	+
	Гамәлдәге һәм ясалган урман ландшафтларын тәрбия кылу	+	+	+
	Утыртмаларның рәвешен үзгәртү һәм яңарту	+	+	–
2.	Реконструкция кисүләре	+	+	–
3.	Башка төрле кисүләр, түбәндәге максатларда:			
	Ачык ландшафтлар ясау, ерактагы күренешләргә чистарту	+	–	–
	Күренә торган урыннарда рекреацияләү ягыннан караганда тулы булмаган үсемлекләргә юкка чыгару	+	–	–
	Ял итү һәм төзекләндерү объектларын төзү өчен майданнарны чистарту	+	+	–
	Ачык ландшафтларны һәм күренеп тора торган урыннарны тәрбия кылу	+	+	–

№ п/п	Чараларның аталышы	Вазыйфаи зоналар		
		актив ял итүгә бәйле	чыгып керүгә бәйле	фауна тынычлыгына бәйле
4.	Агачлар һәм куаклыктар утырту, түбәндәге максатларда:			
	Ландшафтларны рәвешкә китерү	+	+	–
	Урманның санитария-гигиена үзенчәлекләрен һәм утыртмаларның тотрыклылыгын арттыру	+	+	–
	Урманны торгызу	–	+	+
	Ремизлар ясау	–	–	+
	Утыртмаларны реконструкцияләү	+	+	–
6.	Ачык урыннарда үлән капламын карап тоту	+	+	–
7.	Табигать саклау чаралары	+	+	+
8.	Санитар-яклау чаралары, ш.и. санкисүләр	+	+	+
9.	Янгынга каршы чаралар	+	+	+
10.	Урманга хилафлык килүләрен һәм ял итүчеләр тарафыннан урманга зыян салынуларны профилактикалау	+	+	+
<i>II. Биотехника чаралары һәм фаунаны саклау</i>				
1.	Хайваннарның тереклек итү шартларын яхшырту	–	–	+
2.	Ашату мәйданнары ясау һәм хайваннарны ашатып тору	–	+	+
3.	Оялыктар ясау һәм элөп кую	+	+	+
4.	Урман хужалыгы эшләрен регламентлау һәм чикләмәләр көртү	–	–	+
<i>III. Территорияне төзекләндерү</i>				
1.	Юл-сукмак челтәрләре, ясалма корылмаларга автотукталышлар ясау	+	+	–
2.	Рекреация маршрутларын төзү	+	+	–
3.	Күзәтү нокталарын һәм карау мәйданнарын ясау	+	+	–
4.	Ял итү мәйданнары ясау һәм аларны жиһазлау	+	+	–
5.	Кече архитектура рәвешләрен һәм урман-парк жайланмаларын төзү һәм урнаштыру	+	+	–
6.	Визуаль мәгълүмат	+	+	+
7.	Күрсәтмәле агитация	+	+	–
8.	Куну урыны булган, жәйге, стационар типтагы ял урыннары ясау һәм жиһазлау	+	–	–

№ п/п	Чараларның аталышы	Вазыйфаи зоналар		
		актив ял итүгә бәйле	чыгып керүгә бәйле	фауна тынычлығына бәйле
9	Төзекләнדרү объектларын карау, аларны ремонтлау	+	+	+
<i>IV. Урманнан файдалану</i>				
1.	Өлгергән һәм картайган утыртмаларны кисү	-	-	-
2.	Урман торгызуга бәйле агач кисүләр	-	-	-
3.	Печән чабу	+	+	-
4.	Терлек көтү	-	-	-
5.	Жиләкләрне, гөмбәләрне, чикләвекләрне һәм һәм һәм жыю	+	+	-
6.	Дару чималын һәм һәм жыю	+	+	-
7.	Умартачылык	-	-	-

Искәрмәләр: «+» тамгасы – файдалану рөхсәт ителә;  
«-» тамгасы – файдалану рөхсәт ителми.

### **2.8.2. Рекреация эшчәнлегенә бәйле зона кварталларының һәм (яки) аларның өлешләре исемлеге**

Кишәрлек урманчылыклары буенча рекреация эшчәнлеге зонасының кварталлар исемлеге элге регламентның 5 таблицасында китерелде.

### **2.8.3. Рекреация эшчәнлегенә караган зона территориясен функциональ зоналарга бүлү**

Рекреацияләү зоналары вазифаи зоналарга түбәндәгечә бүлгәләнә:

- 1) интенсив кулланылышы;
- 2) уртача кулланылышы;
- 3) концентрацияле ял итүгә бәйле;
- 4) резерватлы;
- 5) заказник;
- 6) катгый режимлы;
- 7) хужалыкка бәйле

### **2.8.4. Урман кишәрлекләрендә вакытлыча төзелгән корылмалар исемлеге һәм аларны төзекләнדרү нормативлары**

14.1.6 таблица.

**Рекреация билгелэнешендәге урманнарда территорияне төзеклэндерү нормалары (гомуми мәйданның 100 га буенча)**

№ п/п	Төзеклэндерү элементларының аталышы	Яшел зона		Аларның чикләрендә туристлык маршрутлары (1 чм маршрутка)
		туристлык маршрутлары	чыгып керүгә бәйле	
1	2	3	4	5
1.	Гравийлы, йөри торган өлеше 4,5 м (чм) киңлегендә булган машина белән килү юллары	0,15	0,02	–
2.	Биләмәләр эчендәге гравийлы, өслеге 3 м (чм) киңлегендә булган юллар	1,8	0,5	–
3.	15 машинага исәпләнгән, грунтлы, гравий белән вак таш кушылган автотукталышлар (данә)	0,25	0,03	–
4.	Жәяүләп йөри торган сукмаклар (чм)	–	0,04	–
5.	4 урынлы утыргычлар (данә)	18	3	1
6.	6 урынга исәпләнгән пикник өстәлләре (данә)	7	0,6	–
7.	Яңгырдан ышыклану урыннары (данә)	1,5	0,2	0,2
8.	Азык әзерләү урыннары (данә)	3,5	0,5	0,6
9.	Чүплек савытлары (данә)	30	–	–
10.	Чүп жыю жайланмалары (данә)	3,5	–	–
11.	Бәдрәфләр (данә)	0,18	–	–
12.	Спорт һәм уен мәйданчыклары, м <sup>2</sup>	37	–	5
13.	Елгаларда һәм сулыкларда су коенып, кызына торган урыннар, м <sup>2</sup>	90	15	–
14.	Пляж кабиналары (данә)	0,18	0,02	–
15.	Беседкалар (данә)	0,17	–	–
16.	Күрсәткечләр (данә)	1,5	0,2	0,4
17.	Күренеш нокталары (данә)	0,7	0,1	0,3
18.	Коелар һәм чишмәләр (данә)	0,02	0,01	0,1
19.	Туристларга палаткалар кую урыннары, м <sup>2</sup>	50	–	20

**2.8.5. Урманнан рекреация эшчәнлеген гамәлгә ашыру өчен  
файдалану параметрлары һәм чорлары**

Урманнарда рекреацияләү эшчәнлегенә урман законнарының хокукый-норматив актлары нигезендә расланган Урманнан рекреацияләү эшчәнлеген гамәлгә ашыру өчен файдалану кагыйдәләре белән регламентлана, аларда түбәндәгеләр карала:

- рекреацияләү эшчәнлеген гамәлгә ашыру өчен аерып чыгарыла торган урман кишәрлекләренә зурлыгын билгеләгәндә, урман утыртмаларына зыян салынмау шартларын үтәп, урман экосистемаларына карата булган оптималь рекреация басымына таянып эш итәргә кирәк;

- урманнарда ял итүне, туристлык, физкультура һәм спорт эшчәнлеген оештыру максатларында рекреацияләү эшчәнлеген гамәлгә ашыру өчен файдаланучы затлар туристлык станцияләрен, туристлык сукмакларын һәм трассаларын ясарга, мәдәни-массакүләм чараларны, жәяүләп, велосипедта һәм чаңгыда шууларны, сынлы сәнгать белән шөгыйльләнүләренә, кызыксындыргыч һәм экологик экскурсияләр үткөрүне оештырырга, аерым спорт төрләре буенча асылы урманда ярышлар үткөрүгә туры килә торган спорт ярышларын, физкультура-спорт фестивалләрен һәм күнегүләр ясау өчен жыелышуларны, шулай ук аерым рекреацияләү эшчәнлегә төрләрә оештырырга мөмкин;

- рекреацияләү эшчәнлеген гамәлгә ашыру өчен тапшырылган урман кишәрлекләрендә табигый ландшафтлар, хайваннар дөньясына караган объектлар, су объектлары сакланырга тиешле;

- рекреацияләү эшчәнлеген гамәлгә ашыру өчен урманнарда файдалану әйләнә-тирә мохиткә һәм кеше сәламәтлегенә зыян китерми торган ысуллар ярдәмендә башкарыла;

- вакытлыча корылмаларны, физкультура-савыктыру, спорт һәм спорт-техника корылмаларын вакытлыча урнаштыру барыннан да элек агачсыз һәм куаксыз урыннарда, ә мондый урыннар булмаганда – артык кыйммәтле булмаган агачлар белән капланган, урманнарны үзләштерү проектында билгеләнгән урыннарда рөхсәт ителә, әгәр бу хәл Татарстан Республикасы урман планында билгеләнгән булса;

- рекреацияләү эшчәнлеген гамәлгә ашыру өчен урманнарда объектларны төзү максатларында урман утыртмаларын урманнарны үзләштерү проекты нигезендә кисү рөхсәт ителә;

- урманнарда рекреацияләү эшчәнлеген гамәлгә ашырганда тапшырылган урман кишәрлегә чикләреннән тыш урман утыртмаларын, үсемлек капламын һәм туфрактарны зарарлау, тапшырылган урман кишәрлеген һәм аңа янәшә урнашкан территорияләргә көнкүреш калдыклары, башка төр калдыктар белән чүпләү, транспорт чаралары һәм башка төр механизмнар белән ирекле, билгеләнмәгән маршрутлар белән керү рөхсәт ителми.

Халыкка массакүләм ял итү өчен, кече архитектура рәвешләрен урнаштыру һәм ял итү һәм тәмәке тарту урыннарын ясау юлы белән, уңайлы шартлар тудыру урман экосистемаларының экология шартларына тискәре рекреация йогынтысын киметергә мөмкинлек бирәчәк;

Рекреацияләү эшчәнлеген гамәлгә ашыру өчен урман кишәрлекләргә дәүләт учреждениеләренә, муниципаль учреждениеләргә – даими (вакыты чикләнгәнчә) файдалануга тапшырылырга, башка затларга – арендага бирелергә мөмкин;

Рекреация эшчәнлеген гамәлгә ашыру өчен урманнардан файдаланганда Россия Федерациясе Хөкүмәтенең 30.06.2007 № 417 карары белән расланган Урманнарда янғын куркынычсызлыгы кагыйдәләре һәм Россия Федерациясе Хөкүмәтенең 20.05.2017 № 607 карары белән расланган Урманнарда санитар куркынычсызлык кагыйдәләре таләпләре үтәлүен тәэмин итәргә кирәк.

Янғын чыгу куркынычы янаган чорда урманнар территориясендә рекреация эшчәнлеген гамәлгә ашырганда массакүләм чаралар үткөрү бары тик жирле үзидарә органнары белән килештереп, файдаланыла торган урман кишәрлекләрендә учак ягу һәм чүп жыю урыннары булдыру шарты белән рөхсәт ителә.

Урманнардан рекреация эшчәнлеген гамәлгә ашыру өчен файдаланучы затларның хокуклары:

урманнардан файдалануны урман кишәрлеген бирү турындагы документларга, шул исәптән урман кишәрлегенен аренда шартнамәсенә, урман кишәрлеген даими (вакытын чикләмичә) файдалануга тапшыру турында карарга туры китереп гамәлгә ашырырга;

Россия Федерациясе Урман кодексының 13 статьясындагы 1 өлеше нигезендә урман инфраструктурасы (урман юллары, урман складлары һәм башкаларны) ясау;

Россия Федерациясе Урман кодексының 41 статьясының 2 өлеше һәм 21 статьясының 7 өлеше нигезендә урман кишәрлекләрендә вакытлы корылмалар торгызу һәм аларны төзекләндерү;

тиешле урман кишәрлекләрендә физкультура, спорт һәм спорт-техник корылмалар торыгызырга, әгәр Россия Федерациясе субъекты территориясендә урманнарны үзләштерү планында (Россия Федерациясе субъектының урман планында) урманнарны үзләштерү буенча планлаштырылган зоналар билгеләнгән булса, аларның чикләрендә рекреация эшчәнлеген гамәлгә ашыру буенча объектларны төзү, үзгәртеп кору һәм эксплуатацияләү күздә тотылса;

башка хокуклардан файдаланырга, әгәр аларны тормышка ашыру Россия Федерациясенен урман законнары таләпләренә каршы килмәсә.

Вакытлыча корылмаларны, физкультура-савыктыру, спорт һәм спорт-техника корылмаларын вакытлыча урнаштыру барыннан да элек агачсыз һәм куаксыз урыннарда, ә мондый урыннар булмаганда – артык кыйммәтле булмаган агачлар белән капланган, урманнарны үзләштерү проектында билгеләнгән урыннарда рөхсәт ителә.

Урманнардан рекреация эшчәнлеген гамәлгә ашыру өчен файдаланучы затларның бурычлары:

РФ УК 88 ст. 1 өл. ярашлы рәвештә урманнарны үзләштерү проекты төзү;  
урманнардан урманнарны үзләштерү проекты нигезендә файдалану;

урман кишәрлегенен аренда шартнамәсендәге һәм урман кишәрлеген даими (вакыты чикләмичә) файдалануга тапшыру турында карарда билгеләнгән шартларны үтәү;



урманнардан туфрак эрозиясен чикли торган, урманнарның торышына һәм янадан үсеп китүенә, шулай ук су һәм башка табигый объектларга тискәре йогынты ясамый торган яисә бу күренешләрне чикли торган ысуллар һәм технологияләр ярдәмендә файдалану;

РФ УК 21 ст. 6 өл. нигезендә урман инфраструктурасын төзүгә бәйле булмаган гидротехника корылмаларын төзү, үзгәртеп кору һәм (яки) эксплуатацияләү өчен файдаланылган жирләрне рекультивацияләү;

урманнарда янғын куркынычсызлыгы кагыйдәләрен, урманнарда санитар иминлек кагыйдәләрен үтәү;

РФ УК 26 ст. 2 өл. ярашлы рәвештә ел саен урман декларациясе тапшыру;

РФ УК 49 ст. 1 өл. нигезендә урманнардан файдалану турында хисап тапшырырга;

РФ УК 60 ст. 1 өл. нигезендә урманнарны саклау һәм яклау турында хисап тапшыру;

РФ УК 91 ст. 4 өлешенә ярашлы рәвештә дөүләт урман реестрына билгеләнгән тәртиптә РФ УК 91 ст. 2 өлешендә каралган документлаштырылган мәгълүматларны тапшыру;

Россия Федерациясе законнарында каралган башка йөкләмәләрен үтәү.

## **2.9. Урманнардан урман плантацияләре ясау һәм аларны эксплуатацияләү өчен рөхсәтле файдалану нормативлары, параметрлары һәм чорлары**

Урман плантацияләре ясау һәм аларны эксплуатацияләү билгеле бер максатчан токымга карый торган урман үсентеләре үстерүгә бәйле эшкуарлык эшчәнлегенән гыйбарәт. Билгеле бер (максатчан) токымга караган урман утыртмаларына ясалма үстерелгән, билгеләнгән сыйфатламаларына ярашлы агач үстерү алар хисабыннан тәэмин ителә торган урман утыртмалары кертелә. Урман плантацияләре урман фонды жирләрендә һәм башка категория жирләрендә (урман утыртмалары капламаган жирләрдә һәм урманның булмаган жирләрдә) ясалырга мөмкин. Урман плантацияләрендә урман утыртмаларын кисү һәм урман утыртмаларына кирт салу эшләрен башкару чикләмәләрсез рөхсәт ителә (РФ УК 42 ст.).

Гражданнарга, юридик затларга урман плантацияләрен ясау һәм аларны эксплуатацияләү өчен урман кишәрлекләре – РФ УК нигезендә, жир кишәрлекләре – жир законнары нигезендә арендага тапшырыла.

Дөүләти яисә муниципаль милектәге урман кишәрлегенә аренда шартнамәсе урман плантацияләрен ясау максатларында РФ УК 72 ст. 3 өлеше нигезендә ун елдан алып кырык тугыз елга кадәр төзелә.

Плантация ясау максатларында түбәндәгеләрне файдалану рөхсәт ителми: су саклау зоналарында урнашкан урманнарны; табигый һәм башка объектларны яклау вазыйфасын үтәүче урманнарны; кыйммәтле урманнарны; махсус сакланучы урман кишәрлекләрендә урнашкан урманнарны.

Идел буе урманчылыгы территориясендәге урман фонды жирләрендә урман плантацияләре юк.

## **2.10. Урманнардан жимешле, жиләкле, декоратив урман үсемлекләрен һәм дару үләннәрен үстерү өчен файдалану нормативлары, параметрлары һәм чорлары**

Урманнардан жимешле, жиләкле, декоратив урман үсемлекләре һәм дару үләннәре үстерү өчен файдалану тәртибе «Урманнардан жимешле, жиләкле, декоратив урман үсемлекләре һәм дару үләннәре үстерү өчен файдалану кагыйдәләрен раслау турында» 05.12.2011 № 510 номерлы Рослесхоз боерыгы белән расланган.

Урман жимешләрен, жиләкләрне, декоратив үсемлекләрне һәм дару үләннәрен үстерү (РФ УК 39 ст.) жимешләр, декоратив үсемлекләр, дару үләннәре һәм башка шуна охшаш урман ресурсларын алуга бәйле эшмәкәрлек эшчәнлегеннән гыйбарәт. Үстерү өчен файдаланыла торган урман кишәрлекләрендә вакытлы корылмалар урнаштыру рөхсәт ителә.

Жимешле, жиләкле, декоратив урман үсемлекләрен, дару үләннәрен үстерү өчен, беренче чиратта, урман фонды жирләре составындагы урмансыз жирләр, шулай ук урман булып житешмәгән диләнкеләр, аланнар һәм урман культураларын утыртканчыга кадәр урманның табигый торгызылуы мөмкин булмаган башка урман утыртмалары белән капланмаган жирләр; рекультивацияләнергә тиешле (эшкә яраклы үзлеге беткән торфлыклар һ.б.) жирләр файдаланыла.

Жимешле, жиләкле, декоратив урман үсемлекләрен, дару үләннәрен үстерү өчен үзгәртеп коруга билгеләнмәгән, азкыйммәтле утыртма кишәрлекләре файдаланылырга мөмкин.

РФ УК 60.15 статьясы нигезендә Россия Федерациясе Кызыл китабына, Татарстан Республикасы Кызыл китабына кертелгән үсемлек төрләре очрый торган урман кишәрлекләреннән жимешле, жиләкле, декоратив урман үсемлекләрен, дару үләннәрен үстерү өчен файдалану тыела.

Яклаучы урманнардан һәм урманнардагы махсус яклана торган кишәрлекләрдән жимешле, жиләкле, декоратив урман үсемлекләре һәм дару үләннәре үстерү өчен файдалану тыела.

Плантациядә азык-төлек урман продукциясе үстерү перспективалары.

Кыргый үсүче азык-төлек һәм дару үләннәре өлкәсендә шактый гына табигый запаслар булуга карамастан, соңгы 20-30 елда кайбер төр жиләкләрне, жимеш бирә торган үсемлекләрне һәм гөмбәләрне ясалма үстерү тенденциясе барлыкка килде. Моның сәбәбе – плантацияләрдә үстерелгән продукциянең үзкыйммәте халыктан жыелган шул ук төр кыргый үсүче үсемлекләрне сатып алу бәяләренә караганда кимрәк чыга.

Плантацияләрдә барлык төр эшләрне дә бергә туплап һәм механикалаштырып була, шул исәптән эзерләүне дә, бер берәмлек майданнан

уңышны арттырып, һава шартларына бәйлелекне бетереп, селекция өчен шартлар тудырып, продукциянең сыйфатын арттырып була.

Аз ғына чыгымнар белән табигый шартларда иң продуктив үсемлекләргә сайлап алырга һәм аларда жимеш бирү һәм эксплуатацияләү (яғни культуралаштыру) өчен оптималь шартлар тудырырга мөмкин.

Культивацияләнергә мөмкин булган һәм культураны гамәлгә керткәндә үзлекләрен югалтмый торган үсемлек төрләре плантацияләрен булдыру максатка ярашлырак.

Өлкә шартлары түбәндәге плантацияләргә ясау өчен яраклы: кара миләш (арония), сырғанак, гөлжимеш, кара карлыган һәм башка азык-төлек үсемлекләре, дару үләннәре, гөмбәләрдән – шампиньон плантацияләре.

Хәзерге вакытта, сатып алу бәяләре бик югары булганда, акчаны плантацияләр булдыруга тотарга тәкъдим итергә мөмкин.

Гөлжимеш плантацияләре өчен иң яхшы туфрак – озак су баса торган елгаларның үзәннәрендәге органик матдәләргә бай кара туфрак һәм кие соры урман туфрагы. Плантацияләр ясау өчен сөргәннән, гектарына 100 т органик, 160 кг фосфор, 80 кг калий ашламалары кертелгәннән соң 3х1,5 м итеп казылган чокырларга яки буразналарга гөлжимеш утырту эше башкарыла, шушы рәвешле башкарылган плантацияләргә уңыш бирү дәрәжәсе гектарына 5,0 тоннага җитә.

Урманчылыктарда ясалма алым белән гади вешенка гөмбәсе үстерергә мөмкин. Бер тонна гөмбә җитештерү өчен лабораторияләрдә үстерелә торган инокулянт йоктырырга һәм плантациягә 25-30 см озынлыктагы һәм 22 см диаметрлы 700 усак кисеге утыртырга кирәк, өч ел эчендә бер тонна гөмбә алырга мөмкин булачак.

## **2.11. Урманнардан урман үсентеләренә утырту материалын (үсентеләр, чәчкеннәр) үстерү өчен файдалану нормативлары, параметрлары һәм чорлары**

Урман үсентеләренә утырту материалын (үсентеләр, чәчкеннәр) үстерү урманнарны яңадан үстерү һәм урман үрчетү максатларында гамәлгә ашырыла торган эшкүарлык эшчәнлегеннән гыйбарәт.

Урман үсентеләренә утырту материалын (үсентеләр, чәчкеннәр) үстерү өчен урман кишәрлекләре дәүләт учреждениеләренә, муниципаль учреждениеләргә – даими (вакыты чикләнмичә) файдалануга, башка затларга арендага тапшырыла.

Урман утыртмаларының утырту материалын (үсентеләр, чәчкеннәр) үстерү өчен файдаланыла торган урман кишәрлекләрендә теплицалар, башка корылмалар һәм төзелмәләр кору рөхсәт ителә (РФ УК 39.1 ст. 2 өлеше).

Урман үсемлекләренең утырту материалын (үсентеләр, чәчкеннәр) үстерү өчен урманнардаң файдалану урманчылыкның яисә урман паркының урман хужалыгы регламентлары нигезендә гамәлгә ашырыла.

РФ УК 24 статьясындагы 2 өлеше нигезендә урманнардаң файдаланучы гражданның, юридик затларның урман хужалыгы регламентын һәм урманнарны үзләштерү проектын үтәмәве урман кишәрлегенә аренда шартнамәсен вакытыннан алда туктату, шулай ук урман кишәрлегеннән даими (вакыты чикләнмичә) файдалану хокукын мәжбүри туктату өчен нигез була.

Урманнардаң файдалану урман кишәрлекләрен биреп яки бирмичә, урман ресурсларын алып яки алмыйча гамәлгә ашырыла.

Урманнардаң файдаланучы гражданның, юридик затлар РФ УК 25 статьясында каралган тәртиптә, гражданлык законнары нигезендә узагачка һәм алынган башка урман ресурсларына карата милекчелек хокукына ия булалар.

Урман үсентеләренең утырту материалын (үсентеләр, чәчкеннәр) үстерү өчен урманнардаң файдалану РФ УК 27 статьясы нигезендә чикләнәргә мөмкин.

Урман үсентеләренең утырту материалын (үсентеләр, чәчкеннәр) үстерү өчен урманнардаң файдаланучы затларның хокуклары һәм бурычлары.

Урман үсентеләренең утырту материалын (үсентеләр, чәчкеннәр) үстерү өчен урманнардаң файдаланучы затларның хокуклары:

1) урман кишәрлегенә аренда шартнамәсе шартлары нигезендә файдалануны гамәлгә ашыру;

2) РФ УК 13 статьясындагы 1 өлеше нигезендә урман инфраструктурасы (урман юллары, урман складлары һәм башкаларны) ясау;

3) РФ УК 39.1 ст. 2 өл. нигезендә тапшырылган урман кишәрлекләрендә теплицалар, башка корылмалар һәм төзелмәләр урнаштыру;

4) әгәр дә аларны тормышка ашыру Россия Федерациясенең урман законнары таләпләренә каршы килмәсә, башка хокукларга ия булу.

Урман үсентеләренең утырту материалын (үсентеләр, чәчкеннәр) үстерү өчен урманнардаң файдаланучы затларның бурычлары:

1) РФ УК 88 ст. 1 өл. ярашлы рәвештә урманнарны үзләштерү проекты төзәргә;

2) урманнардаң урманнарны үзләштерү проекты нигезендә файдалану;

3) урман кишәрлегенә аренда шартнамәсе шартларын үтәү;

4) урман үсемлекләренең утырту материалын (үсентеләр, чәчкеннәр) үстерү өчен урманнардаң файдалануны туфрак эрозиясе барлыкка килүне чикли торган, урманнарны алга таба янадан үстерүгә карата, шулай ук су объектларына һәм башка табигать объектларына тискәре йогынтыны юкка чыгара яки чикли торган ысуллар ярдәмендә гамәлгә ашыру;

5) урманнарда янғын куркынычсызлыгы кагыйдәләрен, урманнарда санитар иминлек кагыйдәләрен үтәү;

- 6) РФ УК 26 ст. 2 өл. нигезендә ел саен урман декларациясе тапшыру;
- 7) РФ УК 49 ст. 1 өл. нигезендә урманнардан файдалану турында хисап тапшыру;
- 8) РФ УК 60 ст. 1 өл., РФ УК 91 ст. 4 өл., РФ УК 91 ст. 2 өл. шул ук пункты нигезендә урманнарны саклау һәм яклау турында хисап тапшыру;
- 9) РФ УК 91 ст. 2 һәм 4 өл. нигезендә билгеләнгән тәртиптә документлаштырылган мәгълүматларны дәүләт урман реестрына тапшыру;
- 10) Россия Федерациясе законнарында каралган башка йөкләмәләрне үтәү.

Урман үсентеләренен утырту материалын (үсентеләр, чәчкеннәр) үстерү өчен урманнардан файдалануга карата таләпләр.

Урман үсемлекләренен утырту материалын (үсентеләр, чәчкеннәр) үстерү өчен, иң беренче чиратта, урман фонды жирләре составындагы урман белән капланмаган жирләрне, шулай ук урмансыз диләнкеләрне, аланнарны һәм башка, урман үсемлекләре белән капланмаган, урманнар урнашкан бүтән категория жирләре файдаланыла.

Урман үсемлекләренен утырту материалын (үсентеләр, чәчкеннәр) үстерү өчен урман үсемлекләренен яхшыртылган һәм сортлы орлыклары, яки, әгәр андый орлыклар булмаса, урман үсемлекләренен нормаль орлыклары кулланыла.

Урман үсемлекләренен утырту материалын (үсентеләр, чәчкеннәр) үстерү өчен урман үсемлекләренен районнарга бүленмәгән орлыкларын, шулай ук сыйфаты тикшерелмәгән урман үсемлекләре орлыкларын, чәчүлекләрен һәм башкаларын куллану тыела.

Россия Федерациясе Кызыл китабына, Россия Федерациясе субъектлары кызыл китапларына кертелгән үсемлек төрләре очрый торган урман кишәрлекләрен урман утыртмаларының утырту материалын (үсентеләр, чәчкеннәр) үстерү өчен файдалану Россия Федерациясе Урман кодексының 60.15 статьясы нигезендә тыела.

## **2.12. Урманнардан жир асты байлыкларын геологик өйрәнү буенча эшләр башкару өчен, файдалы казылма ятмаларын эшләп чыгару өчен файдалану нормативлары, параметрлары һәм чорлары**

Урман кишәрлекләреннән жир асты байлыкларын геологик өйрәнү буенча эшләр башкару өчен, файдалы казылма ятмаларын эшләп чыгару өчен (РФ УК 43 ст.) файдалану РФ УК 21 ст. нигезендә гамәлгә ашырыла.

РФ УК 21 статьясы нигезендә жир асты байлыкларын геологик өйрәнү буенча эшләр башкару өчен, файдалы казылма ятмаларын эшләп чыгару өчен урманнардан файдаланганда урман фонды жирләрендә урман инфраструктурасын төзүгә бәйле объектларны төзү, аларны үзгәртеп кору һәм

эксплуатациялү рөхсәт ителә. Урман инфраструктурасын төзүгә бәйле булмаган объектларны төзү, үзгәртеп кору һәм эксплуатациялү урманнарны үзләштерү проекты нигезендә гамәлгә ашырыла. Урманнар урнашкан башка категория жирләрендә жир асты байлыкларын геологик өйрәнү буенча эшләр башкаруга, файдалы казылма ятмаларын эшләп чыгаруга бәйле объектларны төзү, аларны үзгәртеп кору һәм эксплуатациялү башка федераль законнарда билгеләнгән очрақларда шушы жирләрнең максатчан билгеләнешенә туры китереп рөхсәт ителә.

Урман инфраструктурасын төзүгә бәйсез объектларны төзү, аларны үзгәртеп кору һәм эксплуатациялү буенча башка барлык очрақлардагы кебек үк, эшләр тәмамланганнан соң файдаланылган жирләр рекультивацияләнергә тиеш (РФ УК 21 ст. 6 өлеше).

Жир асты байлыкларын геологик өйрәнү эшләрен башкару өчен, файдалы казылма ятмаларын эзерлү өчен дәүләт мөлкәтендә яисә муниципаль мөлкәттә торучы урман кишәрлекләре арендага тапшырыла, әлеге статьяның 3 өлешендә каралган очрақлардан тыш (РФ УК 43 ст. 2 өлеше).

Дәүләт хакимияте органнарының, жирле үзидарә органнарының әлеге Кодексның 81-84 статьялары нигезендә билгеләнгән вәкаләтләренә туры китереп бирелгән рөхсәтләре нигезендә урман фонды жирләрендә урман кишәрлеген бирмичә генә жир асты байлыкларын геологик өйрәнү эшләрен башкаруга рөхсәт ителә, әгәр мондый эшләренә башкару урман утыртмаларын кисүгә, капитал төзелеш объектларын төзүгә китереп чыгармаса (РФ УК 43 ст. 3 өл.).

Жир асты байлыкларын геологик өйрәнү буенча эшләр башкару өчен, файдалы казылма ятмаларын эшләп чыгару өчен урман кишәрлегенә аренда шартнамәсе ун елдан кырык тугыз елга кадәр төзелә һәм аукцион үткәрүне таләп итми (РФ УК 72 ст. 3 өлеше һәм 74 ст. 3 өлеше).

Урман кишәрлекләренә күрсәтелгән аренда вакытлары жир асты байлыклары турындагы законнарның таләпләрен исәпкә алып билгеләнә.

«Жир асты байлыклары турында» 1992 елның 21 февралендәге № 2395-1 РФ законының 10 статьясында жир асты кишәрлекләре файдалануга билгеле бер вакытка бирелә дип билгеләнә:

1) геологик өйрәнү өчен – 5 елга кадәр вакытка;

2) файдалы казылмалар табу өчен – файдалы казылма ятмаларын эшләүне жир асты байлыкларыннан нәтижәле файдалануны һәм саклауны тәмин итә торган техник-икътисадый нигезләмәдән чыгып исәпләнә торган файдалы казылма ятмаларын эшкәртү чорына;

3) жир асты суларын табу өчен – 25 елга кадәр вакытка;

4) жир асты кишәрлекләренән файдалану хокукын вакытыннан алда туктатканда тапшырылган жир асты кишәрлекләренән кыска вакытлы файдалану хокукы нигезендә файдалы казылмалар табу өчен – бер елга кадәр вакытка.

Жир асты байлыктары кишәрлекләре жир астында файдалы казылмаларны табуга бәйле булмаган корылмаларны төзү һәм эксплуатацияләү өчен, калдыктар күмүгә бәйле жир асты корылмаларын төзү һәм эксплуатацияләү, нефть һәм газ саклау урыннарын төзү һәм эксплуатацияләү, тау токымнары пластларында иярчен суларны һәм жир асты байлыктарынан файдаланучылар тарафыннан углеводород чималын разведкалаганда һәм тапканла эш һәм технологик ихтыяждар өчен файдаланылган суларны урнаштыру өчен, шулай ук махсус саклана торган геологик объектларны урнаштыру һәм башка максатлар өчен срогы чикләнмичә тапшырылырга мөмкин.

Файдалы казылма ятмаларын эзләү һәм бәяләү яки эшләп чыгару эшләрен төгәлләү яисә ликвидацияләүгә бәйле чараларны башкару зарурлыгы булган очракта, жир асты байлыктарынан файдаланучы тарафыннан лицензия шартларын бозу очрактары булмау шарты белән, шушы жир асты байлыктарынан файдаланучының инициативасы белән жир асты байлыктарынан файдалану чорлары озынайтыла.

РФ УК 20 ст. 2 өлешендә урманнарда жир асты байлыктарын геологик өйрәнү буенча эшләр башкару һәм файдалы казылма ятмаларын эшләп чыгару өчен файдаланганда алынган үзагачка Россия Федерациясенең милекчелек хокукы билгеләнә.

Жир асты байлыктарынан файдаланучылар агач эзерләүне гамәлгә ашыруны күздә тоткан очрактарда, алар аны Россия Федерациясе Хөкүмәтенен 2009 елның 23 июлендәге № 604 карарында каралган тәртиптә рәсмиләштерергә тиеш. Моның өчен урман кишәрлеге бер үк вакытта төрле максатларда файдалану өчен тапшырылырга мөмкин.

Жир асты байлыктарын геологик өйрәнү буенча эшләр башкару һәм файдалы казылма ятмаларын эшләү өчен урманнарда файдалану тәртибе Россия Федерациясе Урман хужалыгы министрлыгының 27.12.2010 № 515 боерыгы белән расланган.

Бу норматив-хокукый актта урман кишәрлеген бирмичә генә эшләр алып баруга рөхсәт бирү процедурасы билгеләнгән.

Урман фонды жирләрендә урман кишәрлеге тапшырылмыйча жир асты байлыктарын геологик өйрәнү буенча эшләр башкару өчен жир асты байлыктарынан файдаланучы (алга таба – Мөрәжәгать итүче) Тәртипнең 3 пункттында күрсәтелгән дәүләт хакимияте органнарына яки жирле үзидарә органнарына язмача гариза тапшыра, анда түбәндәгеләр күрсәтелә:

Мөрәжәгать итүче хакында белешмәләр:

тулысынча һәм кыскартылган аталышы һәм оешу-хокукый рәвеше, урнашкан жире һәм почта адресы, банк реквизитлары – юридик зат өчен;

фамилиясе, исеме, атасының исеме (соңгысы – булган очракта), яшәү урыны буенча адресы, шәхесен таныкклаучы документ белешмәләре, – шәхси эшмәкәр булган граждандан өчен;

2) планлаштырылган эшләрне башкару өчен кирәкле урман фонды жирләренен урнашкан урыны һәм майданы, урманнардан файдалану нигезләмәсе һәм жир асты байлыklarын геологик өйрәнү эшләрен башкару вакыты.

Гаризага Мөрәжәгать итүче исемненән эш йөртүче затның вәкаләтләрен таныклаучы документ теркәлә (зарурлык булганда).

Дәүләт хакимияте органнары һәм жирле үзидарә органнары ведомствоара мәгълүмати хезмәттәшлек юлы белән түбәндәге документларны ала:

- юридик затка карата Юридик затларның бердәм дәүләт реестрыннан өземтә;

- физик затка карата Шәхси эшқуарларның бердәм дәүләт реестрыннан өземтә;

- салым органында исәпкә куелу турында белешмәләр;

- жир асты байлыklarыннан файдалануга лицензиянең яисә дәүләт ихтыяжлары өчен жир асты байлыklarын геологик өйрәнү буенча эшләр башкаруга дәүләт контракты булуы турында белешмәләр.

Гариза 30 көн эчендә карала һәм аталган эшләрне башкаруга рөхсәт бирү турында карар кабул ителә.

Жир асты байлыklarын геологик өйрәнү буенча эшләр башкару һәм файдалы казылма ятмаларын эшләү өчен урманнардан файдалану тәртибендә жир асты байлыklarын геологик өйрәнү буенча эшләр башкаруга, файдалы казылма ятмаларын эшләүгә бәйле объектларны урнаштыру максатларында, барыннан да элек, урмансыз жирләренен, ә урман кишәрлегендә андый жирләр булмаганда – агачлар киселгәч, үсентеләре торгызылмаган, янғын булган жирләренен, бушлыкларның, ачык урыннарның, шулай ук түбән тулылыктагы һәм әллә ни кыйммәтле булмаган урман утыртмалары үсә торган майданнарның файдаланылуы күздә тотыла. Аталган максатлар өчен башка төрле урман кишәрлекләреннән файдалану жир асты байлыklarын геологик өйрәнү буенча эшләр башкаруга, файдалы казылма ятмаларын эшләүгә бәйле объектларны урнаштыруның башка вариантлары мөмкин булмаган очракта гына рөхсәт ителә.

Жир асты байлыklarын геологик өйрәнү буенча эшләр башкаруга, файдалы казылма ятмаларын эшләүгә бәйле объектларны урнаштыру биләнүче һәм янәшә торучы территорияләрдә эрозия процессларының үсешенә юл куймаска тиеш.

РФ УК 21 ст. 1 өл. 1-4 п.п. каралган максатларда (шул исәптән авария-коткару эшләрен уздыру максатларында), шул исәптән гражданның куркынычсызлыгын тәмин итү һәм тиешле объектларны эксплуатацияләү өчен кирәкле шартлар тудыруга билгеләнгән саклык зоналарында һәм санитар-яклау зоналарында, агачларны, куакларны, лианаларны сайланма һәм тоташ кисүләр рөхсәт ителә.



Урманнардан жир асты байлыктарын геологик өйрөнү буенча эшләр башкару, файдалы казылма ятмаларын эшләр максатларында файдаланганда түбәндәгеләр рәхсәт ителми:

- бульдозер ярдәмендә агачлар аудару һәм урман кишәрлекләрен агач үсемлекләреннән чистарту, чик буе полосаларын һәм урман авызларын агач калдыктары белән чүпләү, урман авызындагы агач кәүсәләрен һәм скелет тамырларын зарарлау, жәйге чорда яна киселгән үзагачларны махсус чараларсыз гына урманда саклау;

- урман утыртмаларын суга батыру һәм озак итеп су бастыру;

- тапшырылган урман кишәрлегеннән читтә урман утыртмаларына, үсемлекләр капламына һәм туфракка зыян салу;

- урманнарны төзелеш, сәнәгать, агач, көнкүреш һәм бүтән калдыктар, чүпләр белән чүпләү;

- тапшырылган урман кишәрлеге майданын һәм аннан читтәге территорияләргә химик һәм радиоактив матдәләр белән пычрату;

- транспорт чараларының һәм бүтән механизмнарның бирелгән урман кишәрлегеннән читтәге юллардан гайре ирекле маршрутлар буенча узуы.

Урман-парк зоналарында файдалы казылма ятмаларын эшләр тыела.

Урманнардан жир асты байлыктарын геологик өйрөнү буенча эшләр башкару, файдалы казылма ятмаларын эшләр максатларында файдаланучы затлар түбәндәгеләргә тәмин итә:

файдаланыла торган урманнарны һәм аның янәшәсендәге урман кырыйларын, ясалма һәм табигый су агып чыгу урыннарын төзелеш, сәнәгать, агач кисүдән калган, көнкүреш һәм бүтән калдыктардан, чүп-чарлардан даими рәвештә чистартып торуну;

житештерү эшчәнлегә барышында жиңмерелгән юлларны, киптерү канауларын, дренаж системаларын, күперләргә, башка гидротехника корылмаларын, квартал бағаналарын, квартал юлларын, аншлактарын, урманнар территориясен төзекләндерү элементларын торгызуны;

Россия Федерациясә законнарына ярашлы рәвештә урман инфраструктурасы булдыруга бәйле булмаган, жир асты байлыктарын геологик өйрөнү, файдалы казылма ятмаларын эшләр чыгаруга бәйле объектларны тиешле эшләрне үтәр чорлары тәмамлану белән консервацияләргә яисә юк итүгә һәм күрсәтелгән объектларны төзү, үзгәртеп кору һәм (яки) эксплуатацияләргә өчән файдаланылган жирләргә рекультивацияләргә;

аталган затлар гәбә белән барлыкка килгән һәләкәт очрактарын һәм урман яңгыннарын юкка чыгару, шулай ук башка шундый хәлләргә бетерү буенча кирәкле чаралар күрелүгә;

сейсмик разведка эшләрән планлаштыру һәм үткәрү, шулай ук хәрәкәт составын һәм йөкләргә яңа урынга күчәрү максатларында квартал ызаннары, урман юллары биләгән һәм урман утыртмалары белән капланмаган башка жирләрдән максимал рәвештә файдалануны.

### **2.13. Урманнардан сусаклагычлар һәм башка төрле ясалма су объектлары, шулай ук гидротехника корылмалары һәм махсулаштырылган портлар төзү һәм эксплуатацияләү өчен файдалану нормативлары, параметрлары һәм чорлары**

Сусаклагычлар һәм башка төрле ясалма су объектлары, шулай ук гидротехника корылмалары, диңгез портлары, диңгез терминаллары, елга портлары, причаллар төзү һәм аларны эксплуатацияләү өчен урманнардан файдалану Россия Федерациясе Урман кодексының 44 ст. нигезендә гамәлгә ашырыла.

Сусаклагычларны, башка төрле ясалма су объектларын, шулай ук гидротехника корылмаларын, диңгез портларын, диңгез терминалларын, елга портларын, причаллар төзү һәм аларны эксплуатацияләү өчен урманнардан файдалану су законнары нигезендә гамәлгә ашырыла.

РФ Су кодексының 1 статьясы су объекты дип табигый яисә ясалма сулыкны, су агып төшү урынын яисә суларның даими яисә вакытлыча жыелып торучы су режимының характерлы рәвешләренә һәм сыйфатларына ия булган бүтән су объекттын аңларга киңәш итә.

Ясалма су объектларының төрләре: сусаклагычлар, буалар һәм каналлар.

Урман хужалыгында сусаклагычлар һәм буалар асылда кече һәм уртача зурлыктагы елгаларда, шулай ук инешләрдә аларның урманүткәрү сәләтен көчәйтү, урман эзерләүне һәм житештерүнең бүтән төрен су белән тәмин итү өчен корыла һәм файдаланыла.

Урман хужалыгында каналлар корыту, сугару, су бастыру һ.б. максатларында булдырыла һәм эксплуатацияләнә. Аерым очракларда сал агызу каналлары ясалырга һәм эксплуатацияләнәргә мөмкин.

Шул ук максатларда гидротехника корылмалары булдырыла һәм эксплуатацияләнә, аларга «Гидротехника корылмаларының куркынычсызлыгы турында» 1997 елның 21 июлендәге 117-ФЗ номерлы федераль законның 3 ст. нигезендә түбәндәгеләр керә:

плотиналар, гидроэлектростанция биналары, сутаулагыч, сужибәргеч һәм сучыгаргыч корылмалар, тунельләр, каналлар, насос станцияләре, суда йөзүче шлюзлар, судно күтәрткечләр;

сусаклагычларның ярларын, елга ярларын һәм үзән төбен су басудан һәм жиңерелүдән саклау өчен билгеләнгән корылмалар; сәнәгый һәм авыл хужалыгы оешмаларының сыек калдыкларын саклагычларны чикләп торучы корылмалар (дамбалар);

каналларда су ашалудан саклау жайланмалары;

су ресурсларынан файдалану һәм суларның һәм сыек калдыкларның тискәре йогынтысын бетерү өчен билгеләнгән башка төрле корылмалар, биналар, жайланмалар һәм объектлар, «Су белән тәмин итү һәм су агызу турында» 2011 елның 07 декабрдәге 416-ФЗ номерлы федераль законда

каралган кайнар су белән тээмин итүнең үзәкләштерелгән системасы объектларыннан тыш.

Сусакалагычлар һәм башка төрле ясалма су объектлары, шулай ук гидротехника корылмалары, диңгез портлары, диңгез терминаллары, елга портлары, причаллар төзү һәм аларны эксплуатацияләү өчен урманнардан файдалану РФ УК 21 ст. нигезендә гамәлгә ашырыла. Файдалануның әлеге төре урман инфраструктурасы булдыруга бәйле булмаган объектларны төзүгә, үзгәртеп коруга һәм эксплуатацияләүгә бәйле.

Урманнардан күрсәтелгән максатларда файдаланганда агачларны, куакларны, лианаларны кисү рөхсәт ителә, шул исәптән гражданның иминлеген тээмин итү һәм тиешле объектларны эксплуатацияләү өчен кирәкле шартлар тудыру өчен билгеләнгән саклык һәм санитар-яклау зоналарында (РФ УК 21 ст. 5 өл.).

РФ УК 21 ст. 4 өлеше нигезендә гидротехника корылмалары су законнарына туры китереп консервацияләнергә яисә ликвидацияләнергә тиеш.

Су объекттын файдалануга тапшыру турындагы карарны эзерләү һәм кабул итү кагыйдәләре Россия Федерациясә Хөкүмәтенең 30.12.2006 № 844 карары белән расланган.

Дәүләти һәм муниципаль мөлкәттәге урман кишәрлекләре сусакалагычлар һәм башка төрле ясалма су объектлары, шулай ук гидротехника корылмалары, диңгез портлары, диңгез терминаллары, елга портлары, причаллар төзү һәм эксплуатацияләү өчен даими (вакыты чикләнми) файдалануга, арендага яисә түләүсез сроклы файдалануга тапшырылырга мөмкин.

РФ УК 72 статьясының 3 өлеше һәм 74 статьясының 3 өлеше нигезендә күрсәтелгән урман кишәрлекләре атап үтелгән максатларда дәүләт хакимияте органнары яисә жирле үзидарә органнары карарлары нигезендә, аукционнар уздырмыйча гына, бер елдан алып кырык тугыз елга кадәрге чорга арендага тапшырыла. Гариза килгән көннән соң утыз көннән артып китмәгән чорда дәүләт хакимияте органы, жирле үзидарә органы үзләренең РФ УК 81-84 ст. билгеләнгән вәкаләтләре чигендә килгән гаризаны карыйлар һәм урман кишәрлегенең яңа аренда шартнамәсен төзүдән баш тарту өчен нигезләр булбулмавын тикшерәләр һәм күрсәтелгән карау һәм тикшерү нәтижәсендә урман кишәрлегенең арендаторы булып торучы гражданин яисә юридик зат белән мондый урман кишәрлегенең яңа аренда шартнамәсен сатулар уздырмыйча төзү турында яисә РФ УК 74 ст. 2 өлешендә каралган шартларның берсе генә булса да үтәлмәгәндә мондый шартнамәне төзүдән баш тарту турында карар кабул ителәр. Мондый шартнамәне төзүдән баш тарту турында карарда тиешле карар кабул итүнең барлык нигезләре булырга тиеш.

Урман фонды жирләрендә урнашкан урманнардан шушы рәвешле файдаланганда алынган үзагачка карата милекчелек хокукы Россия Федерациясенекә була (РФ УК 20 ст. 2 өлеше).

## **2.14. Урманнардан линияле объектлар төзү, үзгәртеп кору, эксплуатацияләү өчен файдалану нормативлары, параметрлары һәм чорлары**

Урманнардан линияле объектлар төзү, үзгәртеп кору һәм эксплуатацияләү өчен файдалану РФ УК 45 ст. нигезендә регламентлана.

РФ УК 9 ст. ярашлы рәвештә урман кишәрлекләреннән даими (вакыты чикләнми) файдалану хокукы, чит урман кишәрлекләреннән чикләнгән рәвештә файдалану хокукы (сервитут), урман кишәрлекләрен арендага алу хокукы, шулай ук урман кишәрлекләреннән түләүсез нигездә вакыты билгеләнеп файдалану хокукы гражданлык законнарында, концессия килешүләре турында Россия Федерациясе законнарында һәм жир законнарында каралган нигезләрдә һәм тәртиптә барлыкка килә һәм туктатыла, әгәр РФ Урман кодексында, шулай ук дәүләти-хосусый партнерлык һәм муниципаль партнерлык турында законнарда башкача каралмаса.

Урманнардан электртапшыру, элемент линияләре, юллар, торбауткәргечләр һәм линияле башка объектлар төзү, үзгәртеп кору һәм эксплуатацияләү өчен файдалану Россия Рослесхозның 10.06.2011 № 223 боерыгы белән расланган Кагыйдәләр белән раслана.

Линияле объектлар төзү, үзгәртеп кору һәм эксплуатацияләү максатларында, барыннан элек, урманлы булмаган жирләр, ә урман кишәрлегендә андый жирләр булмаганда – кисентеләре торгызылмаган, көек, бушлык, ачык урыннар, шулай ук түбән тулылыклы һәм кыйммәте азрак булган урман утыртмалары үсә торган майданнар кулланыла, күрсәтелгән максатларда башка төрле урман кишәрлекләреннән файдалану линияле объектларны урнаштыру мөмкин булган башка вариантлар булмаган очракта рөхсәт ителә.

Автомобиль юллары һәм тимер юллар төзү, үзгәртеп кору һәм эксплуатацияләү өчен урманнардан файдаланганда жир өсте һәм туфрак эче агынтысын боза торган, юллар буендагы урман кишәрлекләрен су бастыра яки сазландыра торган очраklar булмаса тиеш.

Линияле объектлардан файдалану максатларында (шул исәптән авария-коткару эшләрен уздыру максатларында) шул исәптән гражданнарның куркынычсызлыгын тәмин итү һәм тиешле объектларны эксплуатацияләү өчен кирәкле шартлар тудыруга билгеләнгән саклык зоналарында һәм санитар-яклау зоналарында, агачларны, куакларны, лианаларны сайланма һәм тоташ кисүләр рөхсәт ителә.

Урманнардан линияле объектларны төзү, үзгәртеп кору һәм эксплуатацияләү максатларында файдаланганда түбәндәгеләр рөхсәт ителми:

- тапшырылган урман кишәрлегеннән читтә һәм тиешле саклык зонасында урман утыртмаларына, үсемлекләр капламына һәм туфракка зыян салу;
- тапшырылган урман кишәрлеген читтә янәшә урнашкан территорияләргә төзелеш һәм көнкүреш калдыклары, агач калдыклары, бүтән калдыklar белән чүпләү;

- тапшырылган урман кишәрлеге майданын һәм аннан читтәге территорияләрне химик һәм радиоактив матдәләр белән пычрату;

- транспорт чараларының һәм бүтән механизмнарның бирелгән урман кишәрлегеннән читтә һәм тиешле саклык зонасындагы юллардан гайре ирекле, билгеләнмәгән маршрут буенча узуы.

Линияле объектларны төзү, үзгәртеп кору һәм эксплуатацияләү максатларында урманнардан файдаланучы затлар түбәндәгеләрне тәмин итә:

- тапшырылган урман кишәрлеген, аның янәшәсендәге урман аланнарын, ясалма һәм табигый су агып чыгу урыннарын төзелеш, урман кисү, көнкүреш һәм бүтән калдыклардан, агулы матдәләрдән даими рәвештә чистартып тора;

- эшчәнлек барышында жимерелгән юлларны, киптерү канауларын, дренаж системаларын, шлюзларны, күперләрне, башка гидротехника корылмаларын, квартал баганаларын, квартал юлларын торгыза;

- аталган затлар гаебе белән барлыкка килгән һәлакәт очраklarын һәм урман янгыннарын юкка чыгару, шулай ук башка шундый хәлләрне бетерү буенча кирәкле чаралар күрелүне;

Линияле объектларны төзү, үзгәртеп кору һәм эксплуатацияләү өчен урманнардан файдаланганда жимерелгән яисә пычранган жирләр Россия Федерациясе законнары таләпләренә ярашлы рәвештә рекультивацияләнергә тиеш.

Линияле объектларның саклык зоналарында барча кинәлеге буйлап эрозия арту куркынычы барлыкка килгәндә туфрак катламы бозылган урыннарда үлән чөчү һәм (яки) куаклыклар утырту юлы белән жирләргә рекультивация уздырылырга тиеш.

Уртак файдаланудагы автомобиль юлларын һәм тимер юлларны яклау вазыйфасын үтәүче урманнарның (шушы юллар буйларындагы яклаучы полосалар) хокукый режимы РФ УК 102 ст. белән регламентланган.

Урман фонды жирләрендә һәм энергетика жирләренә кертелмәгән башка категория урманнары үсә торган жирләрдә электртапшыру линияләре төзү өчен кирәкле урман фонды жир кишәрлеге зурлыгы Электр челтәрләренә хезмәт күрсәтүче һава электртапшыру линияләре һәм элементә линияләре баганалары урнаштыру өчен жир кишәрлекләренә зурлыкларын билгеләү кагыйдәләренә (РФ Хөкүмәтенә 2003 елның 11 августындагы № 486 карары белән расланган) 6 пункты нигезендә исәпләп чыгарыла.

Жир кишәрлегенә, шул исәптән көчәнеше 10 кВ артмаган һавадан электртапшыру линияләре баганалары (электр челтәренә хезмәт күрсәтүче элементә линияләре баганалары) урнаштыру өчен жир кишәрлегенә жир өслегендә багананың аркылы кисемәне тигез булган контур майданы буларак минималь зурлыгы билгеләнә.

Көчәнеше 10 кВ артмаган һавадан электртапшыру линиясе баганасын урнаштыру өчен урман кишәрлегенә минималь зурлыгы түбәндәгечә билгеләнә:

- жир өслегендә багана проекциясе контурыннан 1 м торган контур майданы (тарттырып торучы жайланмалардагы баганалар өчен – тарттыргычларны да кертеп), – авыл хужалыгы билгеләнешендәге жир кишәрлекләре белән чиктәш булган, ригельләрэн урнаштыру тирәнлегә 0,8 м артмаган баганалар урнаштыру өчен билгеләнгән жир кишәрлекләреннән кала, барлык категориядәге жирләрнең жир кишәрлекләре белән чиктәш торучы жир кишәрлекләре өчен;

- жир өслегендә багана проекциясе контурыннан 1,5 м торган контур майданы (тарттырып торучы жайланмалардагы баганалар өчен – тарттыргычларны да кертеп), – авыл хужалыгы билгеләнешендәге жир кишәрлекләре белән чиктәш торучы, ригельләрэн урнаштыру тирәнлегә 0,8 м артмаган баганаларны урнаштыру өчен билгеләнгән жир кишәрлекләре өчен.

330 кВ һәм аннан югарырак көчәнеше, конструкциясендә жиргә беркетелеп куела торган таягы (тарттырып торучы жайланмасы) кулланыла торган һавадан электртапшыру линияләре баганасын урнаштыру өчен аерып алынган жир кишәрлекләренең минималь зурлыкларын барлык категориядәге жирләрнең жир кишәрлекләре белән чиктәш торучы жир кишәрлекләре өчен (авыл хужалыгы билгеләнешендәге жирләрден тыш) жир өслеге дәрәжәсендә һәм таяныч жайланмасының (тарттырып торучы жайланмасының) тышкы контурларыннан – 1 м һәм авыл хужалыгы билгеләнешендәге жир кишәрлекләре белән чиктәш торучы жир кишәрлекләре өчен 1,5 м торучы контурлар майданы буларак билгеләргә рөхсәт ителә.

Һавадан электртапшыру линиясе баганаларын (электр челтәрләренә хезмәт күрсәтүче элемент линияләре баганаларын) урнаштыру өчен жир кишәрлекләренең билгеле бер зурлыклары баганаларны жиргә беркетү зарурлыгыннан, баганаларның зурлыкларыннан һәм типларыннан, грунтларның терәк була алу сәләтеннән һәм тотрыклылыгын һәм иминлекле эксплуатацияләнүен тәмин итү максатында багана майданчыгын инженерия ягыннан төзекләндерү зарурлыгыннан чыгып билгеләнә.

Энергетика объектлары оешмалары эшчәнлеген тәмин итү (РФ Жир кодексының 89 ст.) максатларында һәм электр хужалыгы объектларының һәм электр энергетикасының электр энергетикасы турында Россия Федерациясе законнарында билгеләнгән бүтән объектларының куркынычсыз һәм аварияләрсез функцияләвен, ышанычлы эксплуатацияләнүен тәмин итү өчен, элеге урман кишәрлекләре составына кергән жирләрнең категориясенә бәйсез рәвештә, жир кишәрлекләреннән файдалануда махсус шартлары булган саклык зоналары билгеләнә.

Мондый саклык зоналарын билгеләү һәм тиешле жир кишәрлекләреннән файдалану тәртибе РФ Хөкүмәтенең «Электр челтәрләре хужалыгы объектларының саклык зоналарын һәм мондый зоналарның чикләрендә урнашкан жир кишәрлекләреннән файдалануда махсус шартлар билгеләү тәртибе турында» 2009 елның 24 февралендәге № 160 карары белән

билгеләнә (алга таба – Жир кишәрлекләренен саклык зоналарын һәм алардан файдалануна махсус шартлар билгеләү кагыйдәләре).

Саклык зоналарында электртапшыру линияләрен һәм электр хужалыгының башка объектларын эксплуатацияләүдә куркынычсыз шартлар тәмин итү һәм аларга зыян салыну мөмкинлеген юкка чыгару максатларында территорияләрдән файдалануда махсус шартлар билгеләнә.

Саклык зоналары челтәр оешмалары хисабыннан кисәтү тамгалы урнаштыру юлы белән маркаланырга тиеш, әлеге тамгаларда саклык зонасының зурлыгы, тиешле челтәр оешмасы турында мәгълүматлар, шулай ук Жир кишәрлекләренен саклык зоналарын һәм алардан файдалануда махсус шартлар билгеләү кагыйдәләрендә билгеләнгән чикләмәләрне үтәү зарурлыгы күрсәтелә.

Саклык зоналары чикләрендә челтәр оешмалары белән килештерү турында язмача рөхсәттән башка юридик һәм физик затларга түбәндәгеләр тыела:

- биналар һәм корылмалар төзү, капитал ремонтлау, үзгәртеп кору яки сүтү;

- тау, шартлату, мелиоратив эшләр, шул исәптән жирләренә вакытлыча су бастыруга бәйлә эшләр;

- агачлар һәм куаклыклар утырту һәм кисү;

- төпне тирәнәйтә, туфрак сосу һәм төяү-бушату эшләре, балык, судагы башка хайваннарны һәм үсемлекләренә су төбеннән тоту кораллары белән табу, сугару урыннары ясау, боз вату һәм эзерләү (электр тапшыру буенча су астындагы кабель линияләренен саклык зоналарында);

- йөк белән яки йөктән башка вертикаль буенча иң биек ноктасыннан сулыклар аша электртапшыруның һава линияләре үтә торган урынның иң түбән ноктасына кадәр озынлыгы, шул исәптән ташу вакытында суның максимум күтәрелү дәрәжәсен исәпкә алып, минималь дәрәжәдә мөмкин булган озынлыктан азрак тәшкил иткән судноларның үтүе;

- йөк белән бергә яки йөктән башка юл өслегеннән исәпләгәндә 4,5 метрдан биекрәк озынлыкта булган машиналарның һәм механизмнарның үтүе (электртапшыруның һава линияләрен саклау зоналарында);

- 0,3 метрдан тирәнрәк урында жир эшләре (сөрелә торган жирләрдә 0,45 метрдан тирәнрәк булган урыннарда), шулай ук грунт планлаштыру (электртапшыру буенча жир астындагы кабель линияләренен саклык зоналарында);

- су агынтысының биеклегә 3 метрдан артып киткән очракта авыл хужалыгы культураларына су сибү (электртапшыру буенча һава линияләренен саклык зоналарында);

- биеклегә 4 метрдан артып китә орган авыл хужалыгы машиналарыннан һәм жайланмаларыннан файдаланып, кырда авыл хужалыгы эшләрен башкару (электртапшыру буенча һава линияләренен саклык зоналарында) яки кырда жир сөрүгә бәйлә авыл хужалыгы эшләрен башкару (электртапшыруның кабель линияләрен саклау зоналарында).

Гамәлләр башкаруны килештерү турында язмача рәхсәт алу өчен мәнфәгатьле затлар язмача гариза белән электр хужалыгының тиешле объектларын эксплуатацияләү өчен җаваплы булган челтәр оешмасына (аның филиалына, вәкиллегенә яисә структур бүлекчәсенә) кирәкле эшләрне гамәлгә ашыра башлар алдыннан 15 эш көненнән соңга калмыйча мөрәжәгать итә.

Челтәр оешмасы гариза килгән датадан соң 2 көн эчендә аны карый һәм тиешле эшләрне гамәлгә ашыруны килештерү (килештерүдән баш тарту) турында карар кабул итә.

Эшләрне гамәлгә ашыруны килештерү (килештерүдән баш тарту) турында язмача карар мөрәжәгать итүчегә тапшырыла яки почта аша кулга тапшыру турында белдереп җибәрелә. Мөрәжәгать итүчегә шулай ук челтәр оешмасы тарафыннан кабул ителгән карар турында факсимиль яки электрон элемтә чараларыннан файдаланып та хәбәр ителә, әгәр шушы рәвешле хәбәр итү зарурлығы гаризада күрсәтелгән булса.

Әгәр тиешле эшләрне гамәлгә ашыру норматив хокукый актларда билгеләнгән таләпләрне бозса һәм тиешле электр челтәрләре хужалыгы объектлары эшенә хилафлык китерергә мөмкин булса, эшләрне килештерүдән баш тарту рәхсәт ителә. Баш тарту нигезле булырга һәм мөрәжәгать итүченең тиешле эшләрне башкаруы (тиешле гамәлләрне гамәлгә ашыруы) нәтижәсендә бозылачак норматив хокукый актларның нигезләмәләренә сылтамаларны үз эченә алырга тиеш.

Саклык зоналарында эшләрне гамәлгә ашыруны килештерү турында карар алган затлар аларны электр челтәрләре хужалыгы объектларын саклауны тәмин итә торган шартларны үтәп гамәлгә ашырырга тиеш.

Саклык зоналарында шартлату эшләрен башкаруны килештерү турында язмача карар бу эшләрне башкаручы затлар билгеләнгән тәртиптә рәсмиләштерелгән, шартлату эшләрен башкарганда норматив хокукый актларда билгеләнгән куркынычсызлык кагыйдәләрендә каралган техник документацияне (проектларны, паспортларны һ.б.) тапшырган очракта гына бирелә.

Биналар һәм корылмалар төзүне, капитал ремонтлауны һәм үзгәртеп коруны килештерү турында язмача карар алынган очракта, күрсәтелгән гариза белән бер үк вакытта челтәр оешмасына тиешле объектларга карата эшләнгән проект документациясе дә җибәрелә. Шәһәр төзү эшчәнлегенә турында законнар нигезендә мондый документацияне эшләү зарури булмаган очракта, мондый гариза белән бер үк вакытта төзүгә планлаштырылган объект параметрлары (үзгәртеп корганда аның параметрларын үзгәртү) турында, шулай ук төзү, үзгәртеп кору һәм ремонтлау буенча эшләрнең сроклары һәм күләмнәре турында белешмәләр дә тапшырыла. Биналар һәм корыламалар төзүне, үзгәртеп коруны һәм ремонтлауны гамәлгә ашыруда мәнфәгатьле затлардан бүтән документларны һәм белешмәләренә таләп итү рәхсәт ителми.



Челтэр оешмаларының саклык зоналарында эшлэрне гамэлгэ ашыруны килештерү турында язмача карар бирүдөн баш тартуына карата судка шикаять белдерелергэ мөмкин.

Көчөнеше 1000 вольтка кадэрге электр челтэрлэре хужалыгы объектлары өчен билгелэнгэн саклык зоналарында, элеге Кагыйдэлэрнең 10 пункттында каралган эшлэрдэн тыш, челтэр оешмасы белэн килештерү турында язмача карардан башка тыела:

а) балалар өчен һәм спорт майданчыклары, стадионнар, базарлар, сүдө нокталары, кыр станнары, терлек өчен жэйлүүлэр, гаражлар һәм барча төр машиналар һәм механизмнар өчен тукталышлар, бакча һәм дача жир кишэрлеклэре, яшелчөчелек, бакчачылык һәм дача коммерциясез оешмалары, торак, шул исэптэн индивидуаль, төзелеше объектлары урнаштыру (электр тапшыру буенча һава линиялэрнең саклык зоналарында);

б) телэсэ нинди, шул исэптэн ягулык-майлау материалларын туплау яки урнаштыру;

в) суднолар, баржалар һәм йөзэ торган краннар өчен причаллар урнаштыру, суднолардан якорьлар ташлау һәм аларның бирелгэн якорьлар, чылбырлар, лотлар, сөйрэткелэр һәм трал белэн узуын гамэлгэ ашыру (электр тапшыру буенча су асты кабель линиялэре урнашкан саклык зоналарында).

Федераль дэүлэт энергетика күзэтчелеген гамэлгэ ашыручы федераль башкарма хакимият органы саклык зоналарында элеге Кагыйдэлэрнең 8 һәм 9 пунктларында тыелган эшлэрнең гамэлгэ ашырылу фактларын яисэ челтэр оешмасы белэн килештерү турында язмача карар алмыйча элеге Кагыйдэлэрнең 10 һәм 11 пунктлары күздэ тотыкан эшлэрнең башкарылу фактларын ачыклаган очракта, күрсәтелгэн органдагы вэкалэтле вазыйфаи затлар Россия Федерациясе законнары нигезендэ тиешле административ хокук бозулар турында беркетмэлэр төзи.

Саклык зоналарында электр хужалыгы объектларының иминлекле эшлэвен бозарга мөмкин булган, шул исэптэн аларның жимерелүенэ яисэ юкка чыгуына китереп чыгарырга һәм (яки) гражданның гомеренэ, сәламэтлегенэ һәм физик яки юридик затларның мөлкәтенэ зыян китерергэ мөмкин булган, шулай ук экологиягэ зыян салырга һәм янгынар китереп чыгарырга мөмкин булган телэсэ нинди эшлэрне башкару тыела, шул исэптэн:

а) электр тапшыру буенча һава линиялэре үткэргечлэрне һәм баганаларына предметлар атарга, шулай ук электр тапшыру буенча һава линиялэре баганалары буйлап үрмэлэп менэргэ;

б) электр челтэрлэре хужалыгы объектларына үтү һәм килү буенча норматив-техник документлардагы талэплэргэ туры китереп төзелгэн урыннар чиклэрэндэ телэсэ нинди объектларны һәм предметларны (материалларны) урнаштырырга, шулай ук электр челтэрлэре хужалыгы объектларына үтеп керүгэ комачауларга мөмкин булган телэсэ нинди эшлэрне, моны эшлэү өчен кирэкле үтеп керү яисэ килү мөмкинлеклэрен булдырмыйча, уздырырга һәм корылмаларны торгызырга;

в) бүленеш корылмалары һәм подстанцияләренең эйләндереп алынган территорияләре чикләрендә һәм биналарында булырга, бүленеш корылмаларының һәм подстанцияләренең ишекләрен һәм люкларын ачарга, электр челтәрләрен яңача тоташтыруны һәм тоташтыруны башкарырга (әлеге таләп билгеләнгән тәртиптә рөхсәт ителгән эшләргә башкаручы хезмәткәрләргә кагылмый), кертү һәм бүлү жайланмаларының, подстанцияләренең, электр тапшыру буенча һава линияләренең саклык зоналары чикләрендә, шулай ук электр тапшыру буенча кабель линияләренең саклык зоналарында учак ягарга;

г) чүплекләр урнаштырырга;

д) суга торган механизмнар белән эшләр башкарырга, 5 тоннадан авырлыклы эйберләр ташларга, зәһәр һәм тузык матдәләрен һәм ягулык-майлау материалларын ташлау һәм бушату рөхсәт ителми (электр тапшыру буенча жир асты кабель линияләренең саклык зоналарында).

Көчәнеше 1000 вольттан артык булган электр челтәрләре хужалыгы объектлары өчен билгеләнгән саклык зоналарында, әлеге Кагыйдәләренең 8 пунктында каралган эшләрдән тыш, тыела:

а) теләсә нинди, шул исәптән ягулык-майлау материалларын туплау яки урнаштыру;

б) балалар өчен һәм спорт майданчыклары, стадионнар, базарлар, сәүдә нокталары, кыр станнары, терлек өчен жәйләүләр, гаражлар һәм машиналарның һәм механизмнарның барлык төрләре өчен тукталышлар ясау, билгеләнгән тәртиптә рөхсәт ителгән эшләргә башкармаучы кешеләргә күпләп туплый торган теләсә нинди чараларны уздыру (электр тапшыру буенча һава линияләренең саклык зоналарында);

в) теләсә нинди очкыч аппаратлардан файдалану (очырту жибәрү), шул исәптән һава елланнарын, очкыч аппаратларның спорт модельләрен (электр тапшыру буенча һава линияләренең саклык зоналарында);

г) суднолардан якорьлар ташлау һәм аларның бирелгән якорьлар, чылбырлар, лотлар, сөйрәткеләр һәм трал белән узуын гамәлгә ашыру (электр тапшыру буенча су асты кабель линияләре урнашкан саклык зоналарында);

д) краннарының уклары күтәртелгән килеш судноларның һәм башка механизмнарның узып китүен гамәлгә ашыру (электр тапшыру буенча һава линияләренең саклык зоналарында).

Челтәр оешмалары һәм бүтән затлар саклык зоналарында челтәр оешмасы белән килештерү турында язмача карар алмыйча эшләр башкарылу фактларын ачыклаган очракта, аталган затлар федераль дәүләт энергетика күзәтчелеген гамәлгә ашыручы федераль башкарма хакимият органына мондый фактларның булуы турында гариза жибәрә, шулай ук Россия Федерациясе законнары нигезендә судка һәм (яки) тиешле хокук бозулар турында эшләргә карау өчен вәкаләтле булган башкарма хакимият органнарына мөрәжәгать итәргә хокуклы.

Электр хужалыгы объектларына техник хезмәт күрсәтү буенча планлы (регламентлы) эшләр жир кишәрлекләренең милекчеләренә (жирдән

файдаланучыларга, жир хужаларына, арендаторларга) алдан хэбэр итеп башкарыла.

Хэбэрлэмэ язмача рэвештэ почта аша кулга тапшыру турында белдерү белэн жибэрелэ. Хэбэрлэмэне жибэрү билгелэнгэн тэртиптэ язмача корреспонденцияне жибэрү буенча билгеле бер контроль чорларны исэпкэ алып, тиешле эшлэрне башлап жибэрү датасына кадэр 7 эш көнөннэн сонга калмыйча алынуын тээмин итэрлек чорда гамэлгэ ашырыла, авариялэрне туктату яисэ ликвидациялэу буенча эшлэр искэрмэле очрактар булып тора. Хэбэрлэмдэ эшлэрнең озынлыгы, шулай ук эчтэлеге күрсэтелэ.

Электр хужалыгы объектларының авариялэрсез функцияләнүен һәм эксплуатацияләнүен тээмин итү өчен саклык зоналарында челтэр оешмалары яисэ челтэр оешмалары белэн тиешле шартнамэлэр нигезендэ гамэл кылучы оешмалар тарафыннан түбэндэгелэр гамэлгэ ашырыла:

а) күрсэтелгэн зоналар урман билэмэлэрэндэ һәм яшел утыртмаларда урнашкан очракта һавадан электр тапшыру линиялэре буйлап һәм подстанциялэрнең һәм бүлү жайланмалары периметры буйлап урман ызаннары салына һәм карап тотыла;

б) агачлар һәм куаклыклар ябалдашларына кадэр рөхсэт ителгэн минималь аралык чиклэрэндэ киселэ һәм игэүләнэ, шулай ук аву куркынычы янаган агачлар кисеп атыла.

Урман ызаннарын карап тотканда челтэр оешмалары түбэндэгелэрне тээмин итэргэ бурычлы:

а) урман ызаннарын урманнарда янғын куркынычсызлыгы кагыйдэлэре талэплэре нигезендэ янғыннан ышанычлы торышта карап тотарга;

б) урман ызаннары киңлеген, агачларны (куакларны) кисеп ату яисэ ябалдашларын кискэлэу юлы һәм башка төрле ысуллар белэн, электр хужалыгы объектларын төзү проектларында һәм Россия Федерациясе законнарында билгелэнгэн тэртиптэ билгеләнэ торган талэплэрдэ каралган зурлыкларда карап тотарга;

в) урман ызаннарында үсүче, биеклеге 4 метрдан артып китүче агачларны (урман утыртмаларын) кисэргэ яисэ ябалдашларын кискэлэргэ.

Кагыйдэлэрнең 21 һәм 23 п. каралган очрактарда агачлар кисү эше зарурлык очрагына карап, урман кишэрлеклэрен алдан бирмичэ генэ гамэлгэ ашырыла. Челтэр оешмалары яисэ челтэр оешмалары белэн тиешле шартнамэлэр нигезендэ эшлэүче оешмалар вэкалэтле дэүлэт хакияте органнары РФ УК 49 статьясы нигезендэ урманнардан файдалану турында хисаплар тапшыра.

Урман фонды жирлэрэндэ саклык зоналары электр тапшыру буенча һава линиялэре буйлап жир кишэрлеге өслегенең һәм һава киңлегенең (электр тапшыру буенча һава линиялэре баганаларының биеклегенэ туры килгэн биеклектэ) вертикаль параллель ясылыклар белэн чиклэнгэн, электр тапшыру линиясенен һэр ягында кырый үткэргечлэрдэн түбэндэгечэ ераклыкларда

үзлөренен читкэ тайпылмаган торышында торучы бер өлөшө рэвешендэ билгелэнэ:

Көчөнөшнөң проектта каралган номинал классы, кВ	Ераклыгы, м
1 кадэр	2
1-20	10
35	15
110	20
150, 220	25
300, 500, +/- 400	30
750, +/- 750	40
1150	55

Элемтэ, радио элемтэсе, телевидение, информатика белэн тээмин итү максатларында (космик элемтэдэн тыш) тиешле инфраструктура объектлары урнаштыру өчен жир кишэрлеклэре бирелэ (РФ ЖК 91 ст.), түбэндөгелэрне дә кертеп:

1) балансында радиорелейлы, хава, кабельле элемтэ линиялэре һәм тиешле читлэштерү полосалары булган эксплуатацион элемтэ предприятиялэре;

2) кабельле, радиорелейлы һәм хавадагы элемтэ линиялэре һәм кабельле һәм хава элемтэ трассаларындагы радиофикация линиялэре һәм элемтэ линиялэренен радиофикациясе һәм тиешле саклык зоналары;

3) жир астындагы кабельле һәм хава элемтэ һәм радиофикация линиялэре һәм элемтэ линиялэренен тиешле саклык зоналары;

4) элемтэнен кабель линиялэрендэ хезмэт күрсәтелми торган жир өсте һәм жир асты көчөйткөч пунктлары һәм тиешле саклык зоналары;

5) спутник элемтэсенен жир өсте корылмалары һәм инфраструктурасы.

«Элемтэ турында» 2003 елның 7 июлендәге № 126-ФЗ федераль законда элемтэ линиялэренә тапшыру линиялэре, элемтэнен физик чылбырлары һәм линияле-кабельле корылмалары буларак билгеләмә бирелә.

Жирлөрдән элемтэ максатларында файдалануга кагылышлы мәсьәлэләр РФ Хөкүмәтенен 09.06.1995 № 578 карары белән расланган Россия Федерациясе элемтэ линиялэрен һәм корылмаларын саклау кагыйдэлэрендэ билгеләнгән.

Элемтэнен кабель һәм хава линиялэре һәм радиофикация линиялэре трассаларында:

файдалануда махсус шартлары булган саклык зоналары билгелэнә:

урмансыз урыннарда торак пунктларынан читтэ урнашкан элемтэнен жир астындагы кабель һәм хава линиялэре һәм радиофикация линиялэре өчен, – элеге линиялэр буйлап урнашкан жир кишэрлеклэре рэвешендэ, алар элемтэнен жир астындагы кабеле трассасыннан яки элемтэнен иң кырый хава

үткәргечләрәннән һәм радиофикация линияләрәннән һәр яклап кимендә 2 метрда торучы параллель турылар буларак билгеләнә;

элементнең диңгездәге кабель линияләре һәм суднолар йөри торган һәм сал агыза торган елгалар, күлләр, сусаклагычлар һәм каналлар (арыклар) аша узганда элемент кабельләре өчен, – су өслегеннән су төбенә кадәр бөтен тирәнлегә буенча су тирәлеген тәшкит итүче кишәрлек рәвешендә, ул диңгездәге кабель трассасыннан һәр ягыннан 0,25 диңгез миленә тигез булган ераклыкта яки елгалар, күлләр, сусаклагычлар һәм каналлар (арыклар) кичүендә һәр ягыннан 100 метрға тигез булган ераклыкта торучы параллель өслекләр буларак билгеләнә;

жир өслегендә һәм жир астында элементнең кабель линияләрендә хезмәт күрсәтелми торган ток көчәйткеч һәм регенерация пунктларында, – жир кишәрлекләре рәвешендә, алар көчәйткеч һәм регенерация пунктлары урнашкан үзәктән яки алар тирәли вал салыну чикләреннән кимендә 3 метр ераклыкта һәм жиргә беркетү контурларынан кимендә 2 метр ераклыкта торучы йомык линияләр белән билгеләнә.

Кабель һәм һава элемент линияләре трассаларында урман биләмәләрендә һәм урман утыртмаларында түбәндәгечә урман ызаннары ясалырга тиеш:

агачларның биеклегә 4 метрдан кимрәк булганда – һава элемент линияләренең һәм радиофикация линияләренең кырый үткәргечләре арасында кимендә плюс 4 м киңлегендә (кырый үткәргечләрдән агач ботакларына кадәр һәрьяклап 2шәр метр);

утыртмалар биеклегә 4 метрдан биегрәк булганда – һава элемент линияләренең һәм радиофикация линияләренең кырый үткәргечләре арасында кимендә плюс 6 м киңлегендә (кырый үткәргечләрдән агач ботакларына кадәр һәрьяклап 3әр метр);

элемент кабеле трассасы буйлап – кимендә 6 метр киңлектә (элемент кабеленнән һәрьяклап 3әр метр);

элемент линияләренең һәм корылмаларының, радиофикация линияләренең һәм корылмаларының саклык зоналарындагы барлык эшләр эшләрне башкару һәм кабул итү кагыйдәләре буенча гамәлгә норматив документларны үтәп башкарыла.

Элемент линияләре трассалары даими рәвештә куаклыктардан һәм агачлардан чистартылырга, янгынга каршы куркынычсыз торышта тотылырга, ызаннарның билгеләнгән киңлегә үзгәртелмичә тотылырга тиеш. Элемент линияләре үткәргечләренә һәм элемент линияләре баганаларына куркыныч тудыра торган агачлар билгеләнгән тәртиптә агач кисү билетларын (ордерларын) рәсмиләштереп, кисеп атылырга тиеш.

Урман биләмәләре һәм урман утыртмалары буенча уза торган кабельле һәм һава элемент линияләре өчен ызаннар шушы элемент линияләре белән эш итүче предприятиеләрнең көче белән янғын куркынычы күзлегеннән караганда иминлекле торышта тотылырга тиеш.

Әгәр гамәлдәге кабельле һәм һава элементә линияләре трассалары тыюлыклар, беренче төркем урманнары һәм махсус сакланучы башка территорияләр буйлап узса, махсус сакланучы кишәрлекләренә (сирәк һәм югала баручы хайван төрләрен ашату урыннары, кыйммәтле балык токомнарының уылдык чөчү урыннары һ. б.) вазыйфаи әһәмиятен киметү күренеше булмаганда гына урман ызаннары ясау рөхсәт ителә.

Паркларда, бакчаларда, тыюлыкларда, шәһәрләр һәм торак пунктлар тирәсендәге яшел зоналарда, кыйммәтле урман биләмәләрендә, кырыклагыч урман утыртмаларында, автомобиль юллары һәм тимер юллар буендагы яклаучы урман полосаларында, елгалар һәм каналлар буендагы, күлләр һәм башка сулыклар тирәсендәге тыюлыклы урман полосаларында ызаннар ясау утыртмаларның торышына мөмкин кадәр аз зыян китереп һәм аларның яклау үзенчәлекләре югалмаслык итеп башкарылырга тиеш. Ызаннарда куаклыклар һәм яшь агачлар киселмәскә (кабельле элементә линияләренә ызаннары гайре), йомшак туфрактарда, текә урыннарда (15 градустан югары) һәм сулар белән юыла торган урыннарда түмәрләр казып алынмаска тиеш.

Элементә линияләре һәм радиофикация элементәләре белән эш итүче предприятиеләргә саклык зоналарында түбәндәгеләр рөхсәт ителә:

- үз хисабыннан юллар, килә торган юллар, күперләр һәм элементә линияләренә һәм радиофикация линияләренә эксплуатацияле хезмәт күрсүтү өчен кирәкле башка корылмаларны жир милекчеләре (жир хужалары, жирдән файдаланучылар, арендаторлар) белән килештерелгән шартларда төзү, соңгылары әлеге предприятиеләргә элементә корылмаларына эксплуатацияле хезмәт күрсәтү өчен шартлар тудырудан баш тартырга хокуклы түгел;

- элементә линияләрен һәм радиофикация линияләрен ремонтлау өчен, алга таба күмеп, чокырлар, траншеялар һәм нигез чокырлары казу;

- урман биләмәләре аша уза торган элементә линияләрендә һәм радиофикация линияләрендә аварияләр булганда, алга таба билгеләнгән тәртиптә агач кисү билетларын (ордерларын) биреп һәм әлеге линия трассаларына янәшә урнашкан жирләрдә алга таба кисү калдыкларын чистарту шарты белән аерым агачларны кисеп ату.

РФ Жир кодексының 90 ст. 6 өлешенә ярашлы рәвештә, трубаүткәргеч оешмаларының эшчәнлеген һәм әлеге өлкә объектларының эксплуатацияләнүен тәмин итү максатларында, түбәндәгеләр өчен жир кишәрлекләре биреләргә мөмкин:

- 1) нефтьүткәргечләр, газүткәргечләр, башка төрле трубаүткәргеч системасындагы жир өсте объектларын урнаштыру;

- 2) трубаүткәргеч транспортның жир өсте һәм жир асты биналарын, корылмаларын, жайланмаларын һәм башка төрле объектларын эксплуатацияләү, карап тоту, төзү, үзгәртеп кору, ремонтлау өчен кирәкле жир өсте объектларын урнаштыру.

Газ белән тәмин итү системасы объектлары урнаштырылган саклык зоналарының чикләре төзелеш нормалары һәм кагыйдәләре, магистраль

торбаүткәргечләрне саклау кагыйдәләре, билгеләнгән тәртиптә расланган башка норматив документлар нигезендә билгеләнә. Аталган жир кишәрлекләрендә аларны хужалык алып бару өчен файдаланганда газ белән тәмин итү объектларына кадәр билгеләнгән минималь ераклык чикләрендә нинди дә булса биналар, төзелмәләр, корылмалар төзү рөхсәт ителми. Газ белән тәмин итү системасының милекчесе булган оешмага яисә аның тарафыннан вәкаләт бирелгән оешмага алар тарафыннан газ белән тәмин итү системасы объектларына хезмәт күрсәтү һәм ремонтлау, аларда барлыкка килгән аварияләрләрнен, һәлакәтләрнен нәтижәләрен бетерү буенча эшләр башкаруга каршылык күрсәтү рөхсәт ителми.

«Россия Федерациясендә газ белән тәмин итү турында» 1999 елның 31 мартындагы № 69-ФЗ федераль законның 28 ст. нигезендә урманнардагы газ белән тәмин итү системасы объектлары (аларга газүткәргечләр дә керә) белән эш итүче оешмаларның бурычларына түбәндәгеләр керә:

газ белән тәмин итү системасының саклык зоналарын янғын куркынычы янамаган торышта карап тоту;

газ белән тәмин итү системасының саклык зоналарында һәм мондый зоналардан читтә Россия Федерациясе урман законнарында билгеләнгән тәртиптә планлаштырылган эшләрне башкару, агачларны (куакларны) кисү.

РФ Хөкүмәтенең 2000 елның 20 ноябрәндәге № 878 карары белән расланган Газ бүлү челтәрләрен саклау кагыйдәләрендә саклык зоналары – файдалануда махсус шартлары булган, газүткәргеч трассалары буйлап һәм газ бүлү челтәренең башка объектлары тирәли билгеләнә торган, аның нормаль шартларда эксплуатацияләнүен һәм аңа зыян салыну мөмкинлеген юкка чыгара торган территорияләр карала.

Саклык зоналары урманнар буйлап уза торган поселокара газүткәргеч трассалары буйларында, – газүткәргечнең һәр ягынан Зәр м, 6 м киңлегендәге ызаннар рәвешендә билгеләнә.

Газүткәргечләрнең жир өсләгендәге өлешләре өчен агачлар белән газүткәргеч арасы газүткәргечне эксплуатацияләү вакытында агач биеклегеннән ким булмашка тиеш.

Газ бүлү челтәрләренең саклык зоналары урманнар буенча һәм агач-куак үсә торган урыннардан узганда газ бүлү челтәрләренең эксплуатация оешмалары үз хисабына:

- газ бүлү челтәрләренең саклык зоналарын (ызаннарны) янғыннан имин торышта карап тотарга;

- ызаннарның чикләре буйлап кимендә 1,4 м киңлегендәге минераллаштырылган полосалар ясарга;

- һәр 5-7 км саен янғынга каршы техника узып йөрерлек юллар ясарга тиеш.

Мондый саклык зоналарында һәм алардан читтә эшләр башкару Россия Федерациясе урман законнары белән билгеләнгән тәртиптә башкарылырга тиеш.

Авария очраklarында эксплуатацияләү оешмасына, соңыннан акт рәсмиләштерү шарты белән, техника һәм материаллар китертү өчен иң кыска маршрут буенча газ бүлү челтәрләренә килергә рөхсәт ителә.

Урманнар аша узучы газүткәргечләрдә мондый эшләрне башкарганда, киселгән урыннарны калдыклардан чистарту шарты белән, агачларны кисү рөхсәт ителә.

Урман фонды жирләрендә газ бүлү челтәрләренә ремонт ясау, аларга хезмәт күрсәтү яисә аварияләренә нәтижәләрен бетерү эшләрен башкарганнан соң эксплуатацияләү оешмасы бу жирләренә башлангыч хәленә кайтарырга (рекультивацияләргә) һәм аларны акт буенча милекчесенә, хужасына, жир кишәрлегеннән файдаланучыга яисә аның тарафыннан вәкаләт бирелгән затка тапшырырга тиеш.

## **2.15. Урманнардан агач һәм башка урман ресурслары эшкәртү өчен файдалану нормативлары, параметрлары һәм чорлары**

Урман эшкәртү инфраструктурасы объектларын яклаучы урманнарда һәм урманнарның махсус якланучы кишәрлекләрендә урнаштыру рөхсәт ителми.

Үзагач һәм бүтән урман ресурсларын эшкәртү өчен урман кишәрлекләреннән файдалану РФ УК 46 ст. белән регламентлана, Татарстан Республикасының урман планы һәм урманчылыкның урман регламенты нигезендә гамәлгә ашырыла.

Урманнардан агач материалын һәм башка урман ресурсларын эшкәртү өчен файдаланучы затларның хокуклары:

- РФ УК 13 ст. 1 өлеше нигезендә урман инфраструктурасы (урман юллары, урман саклыкханәләре һәм башкасы) булдыру;

- РФ УК 14 ст. 1 өлеше нигезендә агач эшкәртү инфраструктурасы (әзерләнгән агач материалын эшкәртү объектлары, биоэнергетика объектлары һәм башкасы) булдыру;

- урман фонды жирләрендә РФ УК 21 ст. 1 өлеше нигезендә урман инфраструктурасы булдыруга бәйле булмаган объектларны төзү, үзгәртеп кору һәм эксплуатацияләү;

- Россия Федерациясе Урман кодексында каралган бүтән хокукларны гамәлгә ашыру.

Урман эшкәртү инфраструктурасы объектларын урнаштыру максатларында, барыннан да элек, урмансыз жирләр, ә урман кишәрлегендә андый жирләр булмаганда – кисүләрдән соң торгызылмаган кишәрлекләр, янғыннан калган жирләр, бушлыклар, ачык урыннар, шулай ук тулылыгы һәм кыйммәте түбән булган урман утыртмалары үсә торган жирләр файдаланыла.

Бүтән урман кишәрлекләреннән күрсәтелгән максатларда файдалану күрсәтелгән объектларны урнаштыруның башка вариантлары булмаганда рөхсәт ителә.



Агач материалы һәм бүтән урман ресурслары эшкәртү өчен урманнардан файдалану кагыйдәләре РФ Табигать министрлығының «Урманнардан агач материалы һәм башка урман ресурслары эшкәртү өчен файдалану кагыйдәләрен раслау турында» 2014 елның 01 декабрендәге № 528 боерыгында билгеләнә.

## **2.16. Урманнардан дини эшчәнлекне гамәлгә ашыру өчен файдалану нормативлары, параметрлары һәм чорлары**

Урманнар дини оешмалар тарафыннан РФ УК 47 ст. һәм «Вөждан иреге һәм дини берләшмәләр турында» 1997 елның 26 сентябрендәге № 125-ФЗ федераль закон нигезендә дини эшчәнлекне гамәлгә ашыру өчен файдаланылырга мөмкин.

Дини эшчәнлекне гамәлгә ашыру өчен тапшырылган урман кишәрлекләрендә дини һәм хәйриячелек билгеләнешендәге биналарны, корылмаларны, төзелмәләрне торгызу рөхсәт ителә (РФ УК 47 ст. 2 өлеше).

Дәүләти яки муниципаль мөлкәттә булган урман кишәрлекләре дини оешмаларга дини эшчәнлекне гамәлгә ашыру өчен түләүсез нигездә файдалануга тапшырыла.

Урман ресурсларын эзерләү һәм жыю, авыл хужалыгын алып бару һәм башка төрле шундый эшчәнлек дини оешмалар тарафыннан аларга тапшырылган урман кишәрлекләрендә РФ УК 32, 34, 34,38 ст. нигезендә гамәлгә ашырылырга мөмкин.

Урманнардан дини эшчәнлекне гамәлгә ашыру өчен файдаланучы субъектлар дип һәм, әлбәттә инде, тиешле урман кишәрлекләренә карата милекчелек хокуклары субъектлары дип дини оешмалар дип игълан ителә.

«Намус иреге турында һәм дини берләшмәләр турында» 1997 елның 26 сентябрендәге № 125-ФЗ федераль законның 8 статьясы нигезендә Россия Федерациясе гражданның, Россия Федерациясе территориясендә даими рәвештә һәм законлы нигезләрдә яшәүче бүтән затларның бергәләп гыйбадәт кылу һәм динне тарату максатларында төзелгән һәм законда билгеләнгән тәртиптә юридик затлар буларак теркәлгән ирекле берләшмәсе дини оешма дип таныла.

Юридик зат статусына ия булмаган дини берләшмәләргә, шулай ук дини төркемнәргә һәм аларда катнашучыларга дини максатларда урманнарны файдалану өчен тапшыру каралмаган. «Юридик затларны һәм шәхси эшкуарларны дәүләт теркәвенә алу турында» 2001 елның 08 августындагы № 129-ФЗ федераль закон нигезендә дини оешмалар дәүләт теркәвенә алынырга тиеш (намус иреге һәм дин тоту иреге турындагы законнарда билгеләнгән дини оешмаларны дәүләт теркәвенә алу тәртибен исәпкә алып).

РФ УК 47 статьясының 3 өлешенә ярашлы рәвештә, дәүләти яисә муниципаль мөлкәттәге урман кишәрлекләре дини оешмаларга дини эшчәнлекне гамәлгә ашыру өчен түләүсез нигездә файдалануга тапшырыла.

РФ УК 25 ст. билгелэнгән эшчәнлек төрлөрөн гамәлгә ашыру өчен урман кишәрлекләре арендага, даими (вакыты чикләнмичә) файдалануга тапшырылган затлар эшчәнлекне Дәүләт экспертизасы нәтижәләре буенча уңай бәяләмә алган урманнарны үзләштерү проекты нигезендә гамәлгә ашыра.

## **2.17. Урманнарны саклауга, яклауга һәм яңадан үстерүгә карата таләпләр**

### **2.17.1. Урманнарда янғын куркынычсызлыгы чараларына, урманнарны радиоактив матдәләр белән пычранудан һәм тискәре башка йогынтыдан саклауга карата таләпләр**

Урманнарны янғынга каршы кору, шул исәптән янғынга каршы билгелэнгән юлларны төзү, үзгәртеп кору һәм карап тоту, урман ызаннары салу, янғынга каршы чокырлар казу түбәндәгечә башкарыла:

– туфрак тыгызлыгы 1дән алып 5 Ки/км<sup>2</sup> һәм 5тән башлап 15 Ки/км<sup>2</sup> тәшкил иткән цезий-137 белән пычранган зоналарда һәм 0,15тән башлап 1 Ки/км<sup>2</sup> кадәр һәм 1дән башлап 3 Ки/км<sup>2</sup> тәшкил иткән стронций-90 белән пычранган барлык урман үсә торган зоналарда һәм урманлы районнарда – туфрагы, агачлары һәм урманның башка компонентлары радиоактив пычрануга бәйле рәвештә билгеле бер төзәтмәләр һәм чикләмәләр белән;

– Россия Федерациясенең Европа өлешендәге ылыслы-киң яфраклы урманнарның урманлы районында туфрагы тыгызлыгы 15тән 40 Ки/км<sup>2</sup> башлап 40 Ки/км<sup>2</sup> артык тәшкил иткән цезий-137 белән пычранган зоналарда һәм 3 Ки/км<sup>2</sup> югары тәшкил иткән стронций-90 белән пычранган Көнъяк-Урал урман районында – махсус эшлэнгән проектлар буенча жирле үзидарә органнары рөхсәте нигезендә, санитар-эпидемиология күзәтчелегенең территориаль үзәкләре һәм әйләнә-тирә мохитне саклау органнары киңәшләрэн исәпкә алып.

Уртақ файдаланудагы, урман кишәрлекләре һәм киптерелгән торфлыклар аша уза торган магистраль юллар буенда тәмәке тартуны һәм ачык ут куллануны тыя торган аншлаглар һәм тамгалар урнаштырыла. Алар буйлап киңлегә кимендә 3 метрлы минераллаштырылган полосалар ясала. Авыл хужалыгы биләмәләре булган урман биләмәләре чикләре буйлап та, шулай ук һәлак булган урман кишәрлекләре тирәли дә шундый ук полосалар салына. Алар тузан барлыкка килүне булдырмас өчен туфрак артык дымланган чорларда булдырыла һәм яңартылып тора.

Урманнарны янғыннардан саклау РФ УК 51, 53 статьялары, «Янғын куркынычсызлыгы турында» 1994 елның 21 декабрендәге № 69-ФЗ федераль закон, Россия Федерациясә Хөкүмәтенең 2007 елның 30 июнендәге № 417 карары белән расланган Россия Федерациясә урманнарында янғын куркынычсызлыгы кагыйдәләре (алга таба – Урманнарда янғын куркынычсызлыгы кагыйдәләре) нигезендә гамәлгә ашырыла.

Урманнарда янғын куркынычсызлыгы кагыйдэләре урманнарны саклаганда, яклаганда һәм янадан үстергәндә, урманнарда бүтән эшчәнлекне гамәлгә ашырганда, шулай ук гражданныр урманнарда булганда урманнарда янғын куркынычсызлыгын тәэмин итүгә карата бердәм таләпләр урнаштыра һәм дәүләт хакимияте органнары, жирле үзидарә органнары, шулай ук юридик затлар һәм гражданныр өчен үтәү өчен мәжбүри булып тора.

Урманнарда янғын куркынычсызлыгы кагыйдэләре һәр урман районы өчен Россия Федерациясе Табигать ресурслары һәм экология министрлыгы тарафыннан билгеләнә.

Урманнарда янғын куркынычсызлыгын тәэмин итү максатларында түбәндәгеләр гамәлгә ашырыла:

а) урманнарны янғынга каршы төзекләндерү, шул исәптән янғынга каршы билгеләнештәге юлларны, урманнарны саклау һәм яклау буенча авиация эшләрен үткөрү максатларында самолетларга, вертолетларга утыру мәйданчыкларын төзү, үзгәртеп кору һәм карап тоту, ызаннар, янғынга каршы аралыклар ясау;

б) урманнарда янғыннарны кисәтү һәм сүндерү системаларын, чараларын булдыру, шушы системаларны һәм чараларны карап тоту, шулай ук янғын чыгу куркынычы югары булган чорда ягулык-майлау материаллары запасларын формалаштыру;

в) урманнарда янғын чыгу куркынычын һәм урман янғыннарын мониторинглау;

г) урман янғыннарын сүндерү планнарын эшләү;

д) урманнардагы янғыннарны сүндерү;

е) урманнарда янғын куркынычсызлыгы буенча бүтән чаралар.

Урманнарда янғын куркынычсызлыгының санап үтелгән чаралары дәүләт хакимияте органнары, жирле үзидарә органнары тарафыннан, аларның вәкаләтләре чикләрендә, РФ УК 81-84 статьялары нигезендә гамәлгә ашырыла.

Урманнарда янғын куркынычсызлыгы буенча гомуми таләпләр.

Кар катламы эреп беткән көннән башлап көзгә тотрыклы яңгырлы һава торышы урнашканчыга кадәрге яисә кар капласы барлыкка килгәнчегә кадәрге чорда урманнарда түбәндәгеләр тыела:

а) ылыслы яшь урманнарда, янғын булып узган, зыян салынган урын кишәрлекләрендә, торфлыкларда, агачлар киселгән (диләнкеләрдә), агач кисү калдыкларынан һәм эзерләнгән үзагачтан чистартылмаган урыннарда, үләне корыган урыннарда, шулай ук агачларның ябалдашлары астында учак ягу. Киңлеге кимендә 0,5 метрлы минераллаштырылган полоса (ягни туфракның минерал өлешенә кадәп чистартылган) белән әйләндереп алынган бүтән урыннарда учаклар ягу рөхсәт ителә. Киселүдән калган агач калдыкларын яндырып бетергәннән соң яисә учактан башка максатта файдалангач, учак урыны әйбәтләп туфрак белән күмелергә яисә пыску күренеше тулысынча юкка чыкканчыга кадәр су сибелергә тиеш;

б) янып торган шырпы, тәмәке төпчөкләре һәм тәмәке төрөпкәсеннән көл, пыяла (пыяла шешәләр, банкалар һәм башкалар) ташлау;

в) ау вакытында ягулык яисә пыскып торучы материаллардан тыккычлар куллану;

г) бензин, керосин яисә башка ягулык матдәләре сөңгән материалларны (кәгазь, тукума, пәжи, мамык һәм башкалар) шуның өчен махсус каралмаган урыннарда калдыру;

д) двигатель эшләп торганда эчке янулы двигательләр бакларына ягулык салу, туклану системасы төзөк булмаган двигательле машиналардан файдалану, шулай ук ягулык салына торган машиналар янәшәсендә тәмәке тарту яисә ачык уттан файдалану.

е) торфлыкларда ачык ялкын белән эшләр башкару.

Урманнарны көнкүреш, төзелеш һәм бүтән төрле калдыклар белән чүпләү тыела.

Кар катламы эреп беткән көннән башлап тотрыклы көзгә яңгырлар чоры яки кар катламы барлыкка килгәнчегә кадәрге чорда урманга янәшә торучы территорияләргә ия булган, алардан файдаланучы һәм (яки) алар белән эш итүче дәүләт хакимияте органнары, жирле үзидарә органнары, учреждениеләр, оешмалар, оешу-хокук формасына һәм мөлкәт формасына бәйсез рәвештә бүтән юридик затлар, крестьян (фермер) хужалыклары, ижтимагый берләшмәләр, шәхси эшкүарлар, вазыйфай затлар, Россия Федерациясе гражданны, чит ил гражданны, гражданнылыгы булмаган затлар урманнан кимендә 10 метр киңлектәге полосада аның коры үлән үсемлекләреннән, камыл калдыкларыннан, ауган агачлардан, кисенте калдыкларыннан, чүп-чардан һәм янучан башка материаллардан чистартылуын тәэмин итә яисә кимендә 0,5 метр киңлегендәге янгынга каршы минераллаштырылган полоса белән яки янгынга каршы башка төрле киртә белән урманны аерып ала.

Торак пункттан чыгарылган чүпне яндыру урман янәшәсендә бары тик махсус билгеләнгән урыннарда гына түбәндәге шартлар булганда рөхсәт ителә:

а) чүп яндыру урыннары (чокырлар яисә майданчыклар) түбәндәгечә ераклыкта урнашырга тиеш, кимендә:

1) ылыслы урманнан яисә аерым үсеп утыручы ылыслы агачлардан һәм яшь агачлардан 100 метр;

2) яфраклы урманнан яисә аерым үсеп утыручы яфраклы агачлардан һәм яшь агачлардан 50 метр;

б) чүп яндыру урыны тирәсендәге территория (чокырлар яисә майданчыклар) 25-30 метр радиуста корыган агачлардан, ауган агачлардан, кисек калдыкларыннан, башка ягулык материалларыннан чистартылган һәм һәрберсенә киңлеген кимендә 1,4 метр булган ике катлы минераллаштырылган полосалар белән, ә коры туфраклардагы ылыслы урман янәшәсендә һәрберсенә киңлеген кимендә 2,6 метр, аралары 5 метр булган ике катлы минераллаштырылган полосалар белән әйләндереп алынган булырга тиеш.

Урманнарда янгын чыгу куркынычы чорында чүп яндыру бары тик нава торышына карап һәм җаваплы затлар контролендә генә рөхсәт ителә.

Урманнарда, яклаучы һәм урман утыртмаларына турыдан-туры тоташа торган һәм кимендә 0,5 метр киңлегендәге янгынга каршы минераллаштырылган полоса белән аерып алынмаган җир кишәрлекләрендә туз, урман түшәмәсе, коры үлән һәм башка янучан урман материалларын яндыру тыела.

### Урманчылыкта янгын куркынычсызлыгын күзәтүне һәм тикшереп торуну оештыру буенча чаралар исемлеге

№	Чара төре	Уздыру чоры
1	Янгын куркынычы чорына эзерләнү буенча урманнан файдаланучыларны, аларның янгынга каршы жайланмалар, инвентарь белән тәэмин ителешен тикшереп тору.	10 апрельгә кадәр
2	Диләнкеләрнең, юл яны полосаларының, электртапшыру линияләренең агач кисү калдыкларыннан һәм ауган агачлардан, урманчылыкның барча территориясендә эзерләнгән агачлардан чистартылуын тәэмин итү	янгын куркынычы янаган чор алдыннан
3	Гамәлдәге янгынга каршы чокырларны тиешле торышка китерү, чүп-чардан һәм корыган үсемлекләрдән чистарту, янгынга каршы билгеләнгән юлларны ремонтлау һәм төзү.	Апрель-сентябрь
4	Янгын сакчылары көче белән җир өсте маршрутлары һәм патрульлек итү тәртибе билгеләү, аларны транспорт, янгын сүндерү һәм элемент чаралары белән тәэмин итү.	Янгын куркынычы янаган чорда
5	Торак пунктларында ирекле янгын дружиналары оештыру, дружина әгъзаларын янгын сүндерүнең гади ысулларына өйрәтү.	Янгын куркынычы янаган чор башлангыч алдыннан
6	Урман фондына илтүче юлларда динамиклар белән жиһазланган автомобильләр ярдәмендә гражданның урманда янгын куркынычсызлыгы буенча чараларны үтәү турында мөрәҗәгать тапшыруны оештыру, бәйрәм һәм ял көннәрендә кизү торулар оештыру.	Янгын куркынычы янаган чорларда
7	Автомобиль транспортына урман фондына керүне чикли торган юл билгеләре урнаштыру.	Янгын куркынычы чыгу югары торган чорларда
8	Урманнарда янгын куркынычсызлыгы кагыйдәләре үтәлүен тикшереп торуну көчәйтү	Янгын куркынычы янаган чорда
9	Урманнарны янгыннардан саклау һәм урманга карата сакчыл караш буенча пропагандалауну көчәйтү.	Апрель-сентябрь
10	Ылыслы урман диварларыннан 100 метрдан кимрәк аралыкта һәм яфраклы утыртмалар диварыннан 50 метрдан кимрәк аралыкта печән, салам өюнә тыю.	Янгын куркынычы янаган чорда
11	Урман кварталларын авыл хужалыгы формированиеләренә беркетү (кушымта)	май

12	Барлыкка килгән урман янгыны турында хәбәр итүне оештыру	Янғын куркынычы янаган чорда
13	Жирдән һәм һавадан урманнарны патрульләүне оештыру	Янғын куркынычы янаган чорда

Идел буге урманчылыгы майданының янғын куркынычы классларына бүленеше 14.2 таблицада күрсәтелде.

14.2 таблица.

**Урман фонды жирләре майданының табигый янғын куркынычы класслары буенча бүленеше**

Кишәрлек урманчылыгының атылышы	Янғын чыгу куркынычы классы					Жәмгысе	Уртача классы
	I	II	III	IV	V		
1	3	4	5	6	7	8	9
1.Ключище	126,1	1825,1	144,2	3201,1	125,5	5422	3,3
2.Свияжск	198,9	3712,7	260,6	2607,1	629,7	7409	3,0
3.Тәмте	91,4	1765,2	137,9	3241,9	190,6	5427	3,3
4. Чулпан	184,2	1466,3	549,4	2759,7	947,4	5907	3,5
5. Шылангы	196,3	1462,4	388,9	1811,9	141,5	4001	3,1
Урманчылык буенча барлыгы	796,9	10231,7	1481,0	13621,7	2034,7	28166	3,2
%	2,8	36,3	5,3	48,4	7,2	100	

Урманнарда янғыннар килеп чыгуга бәйле куркыныч дәрәжәсе «Урманнарның табигый янғын чыгу куркынычы классификациясен һәм, һава шартларына карап, урманнарда янғын чыгу куркынычы классификациясен раслау турында» 2011 елның 05 июлендәге № 287 Рослесхоз боерыгына нигезләнеп бәяләнде.

Шкала, токым составы үзенчәлекләрен, туфрак дымлылыгын, урман утыртмаларының яшен һәм торышын исәпкә алып, туфраклы-типологик принцип буенча төзелде.

14.2.1 таблица.

**Урманнарның табигый янғын куркынычы классификациясе**

Урманнарның табигый янғын куркынычы классы	Ут элү объекты (кисүләрдән соң урманнарның, урман утыртмаларының һәм урмансыз киңлекләренң характерлы типлары)	Мөмкин булган янғын төрләре, аларны барлыкка китерергә һәм жәелдерергә мөмкин булган чор шартлары һәм озынлыгы
1	2	3
I (бик югары табигый янғын куркынычы)	Ылыслы яшь агачлар. Тоташ кисү урыннары: мүкле, арчанлы, кылганлы һәм коры урыннар буенча кисүләр (бигрәк тә чүпләнгән). Мүкле һәм арчанлы наратлыклар. Зәгыйфьләнгән, корып баручы һәм бик	Янғын чыгу куркынычы югары торган чор дәвамында – аскы өлештә, агачлар үсә торган урыннарда – өске өлештә янғыннар булырга мөмкин.

Урманнар-ның табиғый янғын курқынычы классы	Ут элү объекты (кисүлөрдөн соң урманнарның, урман утыртмаларының һәм урмансыз кинлекләрнең характерлы типлары)	Мөмкин булган янғын төрлөрө, аларны барлыкка китерергә һәм жәелдерергә мөмкин булган чор шартлары һәм озынлығы
1	2	3
	зарарланган агачлыклар (корыган агачлар, агачларын жил-буран аударган, кисеп бетерелмәгән урыннар), аерым агачларны калдырып, тоташ кисү урыннары, югары һәм бик югары интенсивлыктагы сайлап алып кисү урыннары, янғын булып, чүпләнгән урыннар.	Кылганлы һәм үләнле бүтән коры урыннарда агач киселгән жирләрдә бигрәк тә язын, ә кайбер районнарда көзен янғын чыгу курқынычы аеруча зур була.
II (табиғый янғын курқынычы – югары)	Нарат жиләкле, нарат шытымнары яисә уртача куельктагы артыш куаклыклары булган наратлыкларда. Кедрлы-жиргә жәелеп үсә торган куаклы яфраклы агачлар.	Янғын курқынычы югары булган чор дөвамында аскы өлөштә; өске өлөштә – янғыннар максимумнары чорында (янғын чыгу саны яисә янғын элөп алган мөйдан элөгө район өчен күпьяеллык күрсәткеләрдән артып китә торган чор дөвамында).
III (табиғый янғын курқынычы – уртача)	Ачы жиләкле наратлыклар һәм кара жиләклекләр, нарат жиләкле яфраклылар, барлык типтагы кедрлыклар, сфагналы, нарат жиләкле чыршылыклар һәм ачы жиләклекләр.	Аскы һәм өске янғыннар жәйге максимум чорында булырга мөмкин, ә кедрлыкларда, моннан тыш, язгы һәм бигрәк тә көзге максимумнарда.
IV (табиғый янғын курқынычы – аз дәрәжәле)	Тубылгылы һәм озын мүкле тоташ кисү урыннары (аеруча чүплө). Үләнле тип урманнары шартларында наратлыклар, карагачлыклар һәм яфраклы агач токымнары урманнары. Катлаулы нарат һәм чыршы урманнары, юкәле, чикләвекле, имәнле, чыршылы урманнар – кара жиләклекләр, сфагналы һәм озын мүкле нарат урманнары, елга буйларында үсә торган һәм сфагналы кедр урманнары, каен-мүк жиләге урманнары, кымызлыклы, кара жиләкле һәм сфагналы урманнар, усаклы-кымызлыклы һәм кара жиләкле, куе урманнар.	Янғын чыгу (беренче чиратта аскы) күренешләре үләнле тип урманнарында, тубылгылы һәм озын мүкле кисү урыннарында язгы һәм көзге максимумнар чорында; башка тип урманнарында һәм озын мүкле кисүләрдә жәйге максимум чорында күзәтелергә мөмкин.
V (табиғый янғын курқынычы юк)	Чыршы, каен һәм усак урманнары, озын мүкле, сфагналы һәм елга буйларында үсә торган чыршы урманнары. Барлык типлардагы зиреклекләр.	Янғын бары тик аеруча начар шартларда (дөвамлы корылык) гына чыгарга мөмкин.

Искәремәләр: Янғын чыгу курқынычы түбәндәге урманнар өчен бер класска югарырак билгеләнә:

1) төзелеше яисә бүтән үзенчәлекләре аскы янғын кинәт кенә өске янғынга күчү мөмкинлеге булган ылыслы урман үсентеләре өчен (ылыслы агачларның биек куе шытымнары булган токымнары, агачларның һәм куакларның ябалдашлары вертикаль рәвештә ябылган урман үсентеләре, шактый гына чүпләнү һ.б.);

2) табигий янғын чыгару куркынычы югары булган урман утыртмалары әйләндереп алган коры урыннарда зур булмаган урман кишәрлекләре өчен;

3) гомуми файдаланудагы автомобиль юллары һәм тимер юллар янәшәсендәге урман кишәрлекләре өчен.

Куе шытымнары булган яисә ябалдашлары вертикаль рәвештә ябылган кедрлыклар II класслы янғын куркынычына кертелә.

### *Урманнарда һава торышына карап янғын куркынычы классификациясе*

1. Һава торышына карап, урманнарда янғын чыгу куркынычын классификацияләү урманнарда янғын чыгу куркынычына йогынты ясый торган метеорологик шартларга карап, тиешле территориядә урман янғыннары чыгу (мөмкинлеге) дәрәжәсен билгели.

2. Классификацияләү (бәяләү) максатлары өчен метеорология (һава торышы) шартларын характерлый торган комплекслы күрсәткеч кулланыла.

3. Комплекслы күрсәткеч зурлыгына карап, урманнарда һава торышына бәйле рәвештә янғын чыгу куркынычы классы билгеләнә.

Комплекслы күрсәткеч һәр көн саен 12-14 сәгатьләрдә билгеләнә.

4. Россия Федерациясе субъектларында һава торышына карап, урманнарда янғын чыгу куркынычының иөбәк класслары (алага таба – төбәк класслары) гамәлдә, алар түбәндәгеләрне билгели:

1) комплекслы күрсәткечне исәпләп чыгару методикасын;

2) янғын чыгу куркынычы классы чикләрен;

3) явым-төшемнәрне исәпләп чыгару методикасын.

Төбәк классларын куллану турындагы карар Федераль урман хужалыгы агентлыгы боерыгы нигезендә рәсмиләштерелә һәм төрле вакыт чорлары өчен аерым билгеләнергә мөмкин.

5. Төбәк класслары билгеләнмәгән төбәкләр өчен, һава торышына карап, урманнарда янғын чыгу куркынычының таблицада күрсәтелгән федераль класслары билгеләнә.

6. Һава торышына карап, урманнарда табигий янғын чыгу куркынычы классын исәпләп чыгару формуласы һава температурасын ( $t^\circ$ ) һава температураларының һәм яңгырсыз  $n$  көн эчендә чык ноктасының (ул) аермасына тапкырчыгышы суммасы рәвешендә билгеләнә (яңгырсыз чорда 3 мм артыграк явым-төшем төшкән көн беренче көн дип санап):

$$КП = \sum_{N}^{1} [t^\circ (t^\circ - ул)]$$



**14.2.2 таблица.**

Урманнарда һава торышына карап, янғын чыгу куркынычының федераль класслары

Урманнардагы янғын чыгу куркынычы классы	Комплекслы күрсәткеч зурлыгы	Янғын чыгу буенча куркыныч дәрәжәсе
1	2	3
I	0 ... 300	Юк
II	301 ... 1000	Аз
III	1001 ... 4000	Уртача
IV	4001 ... 10000	Югары
V	10 000 артык	Гадәттән тыш

РФ Хөкүмәтенең «Урманнарны янғынга каршы кору чаралары турында» 2011 елның 16 апрелендәге № 281 карарына, «Урманнарны янғынга каршы кору нормативлары раслау турында» 2012 елның 27 апрелендәге № 174 боерыгына таянып, регламентта табигый һәм икътисадый шартларны, урманнарның пиронологик сыйфатламаларын, янғынның потенциал чыганаclarын исәпкә алып, янғынга каршы чаралар комплексы билгеләнде.

Урманнарны янғынга каршы кору чараларына түбәндәгеләр кертелә:

- урман юлларын чистарту, аларның янғынга каршы минераллаштырылган полосаларын янарту;

- янғынга каршы сулыкларны һәм су белән тәмин итү чыганаclarына килү юлларын эксплуатацияләү;

- РФ УК 11 ст. нигезендә урманнарда гражданнар ял итә торган зоналарны төзекләндерү;

- шлагбаумнар кую һәм эксплуатацияләү, янғын куркынычсызлыгын тәмин итү максатларында, урманнарда гражданнарның булуын чикләүне тәмин итәрлек киртәләр кору;

- янғынга каршы киртәләр кору һәм карап тоту, яфраклы урман кырыйларын кору;

- урманнарда янғын куркынычсызлыгы чаралары турында мәгълүматы булган стендлар һәм башка тамгалар урнаштыру.

Янғынга каршы кору чараларының ел саен башкарыла торган күләме 14.2.3 таблицада күрсәтелде.

**14.2.3 таблица.**

**Янғынга каршы кору буенча ел саен башкарыла торган чаралар күләме**

№ п/п	Чараларның аталышы	Үлч. бер.	Таләп ителә
1	2	3	4
1.	Кисәтү чаралары		
1.1	Даими күргәзмәләр һәм витриналар	данә	1
1.2	Даими стендлар	данә	6
1.3	Кисәтү аншлаgлары	данә	10

№ п/п	Чараларның аталышы	Үлч. бер.	Таләп ителә
1	2	3	4
1.4	Авыл хужалыгы формированиеләре вәкилләре белән кинәшмәләр	данә	Зарурлыкка карап даими
1.5	Шлагбаумнар урнаштыру	данә	25
1.6	Ял итү һәм тәмәке тарту урыннарын оештыру	данә	5
2.	Янгыннар таралуны чикләү чаралары		
2.1	Янгынга каршы киртәләр, чокырлар ясау	чм	0,3
2.2	Яфраклы токымнардан полосалар ясау	чм	5,6
2.3	Янгынга каршы минераллаштырылган полосалар урнаштыру	чм	35
2.4	Янгынга каршы минераллаштырылган полосаларны карап тоту	чм	89
2.5	Контрольдә тотыла торган янгынга каршы ут төртүләргә профилактика уздыру	га	10
3.	Юллар төзелеше		
3.1	Янгынга каршы юллар төзелеше	чм	1
3.2	Күперләр төзелеше	данә	–
3.3	Янгынга каршы билгеләнештәге юлларны ремонтлау	чм	7
3.4	Күперләрне төзекләндерү	данә	–
3.5	2 фатирлы йортлар төзү	йорт	–
4.	Дозор-сак хезмәте		
4,1	Метеорология пунктлары оештыру	данә	–
4,2	ЯХС биналары төзү	данә	–
4.3	Вақытлы янгын сакчыларын яллау	кеш е	–
5.	Янгыннарга каршы көрәш чаралары		
5.1	Сулыкларга килә торган юллар ясау	данә	1
5.2	Ясалма сулыклар төзү	данә	1
7.	Янгынга каршы жайланмалар сатып алу		
7.1	Урман-янгын сүндерү автомашиналары	данә	–
7.2	Янгын мотопомпалары	данә	2
7.3	Басымлы янгын жиңсәләре	пог. м	–
7.4	Уткабызгыч аппаратлар	данә	–
7.5	Бензопычкылар	данә	–
7.6	Кул кораллары:		–
	көрәкләр	данә	–
	балталар	данә	–
	тәкмәннәр	данә	–
	тырмалар	данә	–
	аркылы пычкылар	данә	–
8.	Янгын чыгу куркынычын мониторинглау:	мең га	28,2 (ел саен)
	Ел саен урманнарны янгыннардан саклау буенча планлаштырылган чараларга чыгымнар күләме – барлыгы	мең сум	Республика буенча тулаем каралган

№ п/п	Чараларның аталышы	Үлч. бер.	Таләп ителә
1	2	3	4
	шул исәптән:		
	Урман янғыннарын сүндерү системаларын һәм чараларын булдыру (ПНВ, радио-телефон элемтәсен, мототранспортны карап тоту, янғын сакчыларын яллау)	мең сум	-//-
	Урман янғыннарын сүндерү	мең сум	-//-
	Авиапатруль	мең сум	-//-
	Башка төрле чаралар (ш.и. янғынга каршы пропаганда)	мең сум	-//-

Урманнарны янғыннардан саклаганда эш урыннары урнаштыру һәм планлаштыру нормативлары 14.2.4 таблицада китерелде.

#### 14.2.4 таблица.

#### Урманнарны янғыннардан саклаганда эш урыннарын урнаштыру һәм планлаштыру нормативлары

№ п/п	Күрсәткечләр	Нормативлар (оптималь күрсәткечләр)
1	2	3
1	Гомуми нормативлар:	
1.1	Шәһәр урманнарын урман-янғын районнарына бүлү:	
	жир өстендә саклау районнары	янғыннарны ачыклау һәм сүндерү жир өсте чаралары белән гамәлгә ашырыла
1.2	Янғын куркынычы дәрәжәсе буенча кишәрлекләргә бәяләү:	
	югары уртача түбән	үсеш алу урыны шартларына карап – 1-2 класслар, һава шартларына карап – 4-5 класслар, 3 класс
1.3	Урманнарның фактта яну чоры (янғын куркынычы тудыручы һава торышы чоры)	Һава шартлары буенча янғын куркынычының 2-5 класслы көннәре
1.4	Урманчылык буенча янғын куркынычының фактик озынлыгын билгеләү	Кар катламы кузгалу һәм барлыкка килү. 10 һәм аннан күбрәк ел дәвамында урманнарның фактик януының максимал һәм уртача озынлыгы. Жирле шкалалар буенча һава торышының янғын чыгу куркынычы дәрәжәсе – һава торышының 2 класслы янғын куркынычы башлану һәм бетүнең иң соңгы һәм уртача даталары
1.5	Урманнарда чагыштырмача янучанлык	Янғыннарның уртача еллык майданын урманнар майданына бүлүдән килеп чыккан зурлык
1.6	Урман янғыннарының зурлыклары:	майданы 25 га артык

№ п/п	Күрсәткечләр	Нормативлар (оптималь күрсәткечләр)
1	2	3
	зур исәпкә алырлык	теләсә нинди мәйданда шәһәр урманнары территориясендә янып китү
1.7	Янгын куәте түбән уртача югары	ялкын биекlege 0,5 м һәм аннан түбәнрәк ялкын биекlege 0,6-1,0 метр 1,0 метрдан биек
2	Жир өстендәге сак районнарында урманнарны янгынга каршы планлаштыру нормативлары:	
2.1	ылыслы токымнарда эре янгын куркынычын планлаштыру	Өске һәм түбәнге янгыннарға таралуга каршы киртә, шулай ук барлыкка килгән янгыннарны локальләштергәндә терәк линияләре буларак хезмәт итүче янгынга каршы табигый яки ясалма киртәләр һәм аралыклар белән 2-12 мең гектаргача мәйданлы зур йомык блоklarга бүлү (аларның янгын чыгу куркынычы дәрәжәсенә һәм урман хужалыгы интенсивлыгына карап). Аларда уртак юл челтәрләренә керү урыны булган юллар салалар
2.2	Урман биләмәләре территориясендә янгынга каршы табигый киртәләр сайлау	Су баса торган киң тугайлары булган зур күлләр һәм елгалар, яфраклы токымнар өстенлек иткән урман кишәрлекләре (составы буенча кимендә 7 берәмлек), урманнар һәм янучан материаллар капламаган кишәрлекләр
2.3	Янгынга каршы ясалма киртәләр һәм аралыклар сайлап алу	Тимер юл трассалары һәм автомобиль юллары, электр тапшыру линияләре һәм торбаүткәргечләр һ.б. һәр ягы буйлап мөмкин булган саен 50-60 метр киңлектәге яфраклы агачлык полосасын утырталар. Киртәнең гомуми киңlege – 120-150 метр. Яфраклы полосаларның урманга карап торган тышкы ягы буенча 1,4 м киңлектәге минполосалар булдырыла, ә әгәр дә яфраклы полосалар янгын куркынычы буенча 1 һәм 2 классына караучы кишәрлекләргә якин урнашса – бер-берсеннән 5-10 м ераклыктагы ике минполоса булдырыла. Яфраклы полосаларны утырту мөмкин булмаган ылыслы урман утыртмалары территориясе (урман бүлемтеге сәбәпле) чокырның һәр ягыннан киңlege 120-150 м булган полосаларда янучан материаллардан (агач материалы чүбәннән, ылыслы шыгымнардан, янгын куркынычы булган урманчыклардан, ылыслыларның 1,5-2,0 м кадәрле аскы ботакларыннан һ.б.) даими рәвештә чистартып торыла. Ылыслы урманның мондый полосаларын янәшә урнашкан урманнан чиклиләр һәм буйлы юнәлештә һәр 20-30 м саен 1,4 м киңлектәге минполосалар белән аералар. Мондый төп каршылыкларның гомуми киңlege (чокыр яки юлларның киңlege белән берлектә) – 260-320 метр.
2.4	Янгынга каршы өстәмә киртәләр һәм аралыклар ясау	2.2 һәм 2.3 пунктларда күрсәтелгән киртәләр тиешле күләмдә булмаган очракта, блок буйлатып йомык божра булдыру өчен аларда юллар һәм һәр як буйлап яфраклы

№ п/п	Күрсәткечләр	Нормативлар (оптималь күрсәткечләр)	
1	2	3	
2.5	Уртача интенсивтагы урман хужалыгы алып барыла торган зоналарда урнашкан, янып китү дәрәжәсе югары булган аеручы кыйммәтле ылыслы токым биләмәләрен планлаштыру	<p>полосалар булдырып, чокырлар казылар</p> <p>2-12 мең га (2.1 пунктны кара) кадәр майданлы эре блокларны һәм биләмәләрне, үз чиратында, уртасыннан, зурлығы буенча, майданы 400-1600 гектарлы йомык блокларны киртәләр (чокырлар, ялкынга каршы саклагычлар) ярдәмендә 2.2-2.4 пунктларда баян ителгән тәртиптә аералар. Шуңа ук вакытта киң кулланылыштагы (тимер юл, шоссе) юлларның һәр ягы буенча яфраклы полосаларны (хужалары көчә белән) 30-50 м киңлектә, ә башка чокырлар, шуңа исәптән кварталлардагы урман юллары буйлап һәр ягынан 10-15 метр киңлектә булдыралар. Ылыслы агачлыкларның чокырга янәшә торучы аеруча кыйммәтле биләмәләрендә (яфраклы полосалар ясау мөмкинлеген булмаганда) киңлегенә 100 метрлы полосаларны һәр яклап янучан материаллардан чистарталар һәм, әлегә таблицаның 2.3 п. күрсәтелгәнчә, һәр 20-30 метр саен буйдан-буйга минполосалар ясылар. Яфраклы токымнардан мондый эчкә (өстәмә) ышыкларның киңлегенә 60-100 метр булырга тиеш, ылыслы токымнардан – 200 метр, урман ызаннары буйлап – 20-30 метр (чокырларның һәм урман ызаннары киңлегенә исәпкә алмыйча)</p>	
2.6	Яшел зона урманнарында һәм 1 төркемдәге башка урманнарда ылыслы культураларның һәм яшь урманнарның эре кишәрлекләрен планлаштыру	Аларны янгынга каршы билгеләнештәге минполосалар яисә юллар ярдәмендә 25 гектарлы блокларга бүлеләр, һәр ягында яфраклы яшь агачлардан һәм куаклыктардан 10 м киңлегендәге полосалар ясала. Үзгә буйлап гади юл белән берлектә каплавычның гомуми киңлегенә – 30 метр. Әгәр яфраклы полосалар утырту мөмкинлеген булмаса, ул чакта аралыкка янәшә торучы ылыслы агачларда һәр ягынан 100 м киңлегендәге полосаларда янучан материалны алып ташларга, шулай ук һәр 20-30 м саен (әлегә табл. 2.3 пунктны кара) буйлы минполосалар салырга кирәк.	
2.7	Поселоклар янәшәсендә ылыслы урманнар планлаштыру	Урман биләмәсе тирәли янгынга чыдам, киңлегенә кимендә 150 метрлы яфраклы урман кашаклары булдырыла. Мондый урман кашакларының ике чиге буйлап кимендә 2,5 метрлы минполосалар ясала. Әгәр яфраклы урман кашакларын булдыру мөмкин булмаса, ул вакытта поселокка якин урнашкан ылыслы урман полосаларында 250-300 метрлы киңлектә янучан материалларны тулысынча алып бетерәләр һәм алар буйлап һәр 50 метр саен буйлы минполосалар салалар (әлегә таблицаның 2.3 п. кара).	
2.8	Яклаучы миниполосаларны бульдозерлар, тракторлар, туфрак эшкәртүче һәм башка төр кораллар ярдәмендә туфрак өстендәге каплам төренә һәм куәтенә бәйлә рәвештә салганда:	лишайниклардан һәм яшел мүкләрдән	1,0 м башлап 1,5 м кадәр Бары тик терәк сыйфатында гына хезмәт

№ п/п	Күрсәткечләр	Нормативлар (оптималь күрсәткечләр)	
1	2	3	
	жиләклекләрдән һәм арчаннан куәтле үлән катламы булган урыннарда һәм чүпләнгән кишәрлекләрдә	1,5 м башлап 2,5 м кадәр 2,5 м башлап 4,0 м кадәр 1,4 м (бер мәртәбә ПКЛ-70 сукасы белән узганда ясала)	итә алалар, полоса киңлегә түбәндәге янгын телләренен мөмкин озынлыгынан икеләтә артык булуы хисабына
	блоклар һәм ылыслы биләмәләр арасындагы минималь киңлек (әлеге таблицаның 2.1, 2.5-2.7 пунктлары)	корылмалар, урман культуралары, табигый шытып чыккан, кыйммәтле яшь ылыслы агач агачлар, ылыслы урман үсентеләрендә уза торган агач ташу юллары буйларында, минераллаштырылган полосаларның дәвамы буларак ылыслы урманнарда ясалган янгынга каршы барьерларда, шулай ук бу эш таләп ителгән башка урыннарда	
	янгын куркынычы янаган чорга калдырылган урман продуктлары һәм кисенте калдыклары булган коры туфраклардагы тигезлекле ылыслы урманнарның диләнкеләрендә	агач эзерләүчеләрнең көче белән диләнкеләр минераллаштырылган полосалар белән әйләндереп алына. Мәйданы 25 гектардан зуррак булган диләнкеләрне аркылы минполосалар белән 25 гектардан артмаган кишәрлекләргә аералар. Аларга агач өеп кую урыннары шулай ук аерым йомык минераллаштырылган полосалар белән, ә ылыслы кисенте урыннарында бер-берсеннән 5-10 м ара белән шундый ике полоса белән әйләндереп алына	
	тимер юллар, шосселар һәм агач ташу юллары буйларында (алар карый торган оешмалар ярдәмендә)	алар буйларындагы полосаларны (агач ташу өчен – һәр ягынан 10 метр) янгын сезоны эчендә ауган агачлардан, агач чүпләреннән һәм башка тиз кабынып китүчән материаллардан чистартып торыла. Минераллаштырылган полосаларны чигерелгән полосаларның тышкы ягы буйлап салалар, коры туфраклы ылыслы урманнарда – бер-берсеннән 5 метр ераклыкта ике минераллаштырылган полоса салына. Шушындый ук шартларда минераллаштырылган полосалар белән юл буйларында яткан шпал өемнәрен һәм кар саклау щитларын, агач күперләрен, стационар платформаларны, торак йортларны һәм юлларны карап йөрүчеләр будкаларын әйләндереп алалар, учак ягу рөхсәт ителгән урыннар, урманда ял итү һәм тәмәке тарту урыннары, урманнарда эшләр башкарганда ЯММ саклау урыннары тирәли, янгын куркынычы урман промыселлары мәйданчыклары тирәли (күмер ягу, сагыз, дөгет эшкәртү һәм башкалар), арадаш һәм төп чәер складлары тирәли, авыл хужалыгы жирләре чикләре буйлап әйләндереп алалар.	
2.9	Янгын куркынычы сезоннда янгынга каршы аермалар кору:		
	урманда агач саклыханәләре тирәли	саклыкханәләрен ачык урыннарда түбәндәге аралыкта урнаштыралар: яфраклы урман диварларынан склад урыннары мәйданы 8 га – 20 метрга кадәр, 8 га һәм аннан да күбрәк – 30 метр, ылыслы һәм катнаш урман диварларынан складлаштыру урыннары мәйданы 8 га – 40	

№ п/п	Күрсәткечләр	Нормативлар (оптималь күрсәткечләр)	
1	2	3	
		метр, 8 га аннан да күбрәк – 60 метр. саклыкка кую урыннары һәм күрсәтелгән янгынга каршы аермалар янучан материаллардан чистартыла	
2.10	Янгын сүндерү сулыклары ясау: урман янгыннары килеп чыгу мөмкинлеге булган урыннан ерак урнашкан су чыганакалары ясау:		
	утыртмаларның янгын куркынычы классы	ераклығы, чм	бер сулыктан су белән тәэмин ителә торган агачлар майданы, га
	1	2–4	500
	2	2–8	2000–5000
	3–5	8–12	5000–10000
	янгын сүндерү өчен табигый су чыганакаларын эзерләү	аларга килү юлларын төзекләндерү, янгын автоцистерналары һәм мотопомпалар белән су алу өчен махсус майданчыкларны жиһазландыру, зарурлык очраklarында сулыкларны тирәнәйтү яки буалар ясау	
	янгын сүндерү буенча ясалма сулыклар төзү	югары янгын куркынычы булган урман биләмәләрендә, аларда табигый су чыганакалары булмаса, яхшыртылган автомобиль юлларына янәшә сулыкларга килә торган юллар салына	
	янгынга каршы сулыкта нәтижәле су запасы	жәйнең иң эссе чорында кимендә 100 куб метр	
2.11	Урман юллары ясау:		
	юл челтәрләренең гомуми калыңлыгы (куелыгы)	1000 га гомуми майданга кимендә 6 км, шул исәптән янгын куркынычы түбән булган һәм янгын тиз таралмый торган урман үсентеләре өстенлек иткән кварталларда юллар челтәре куелыгы 6 км/мең гектар рәхсәт ителә, янгын куркынычы югары булган урман үсентеләре өстенлек иткән кварталларда ул бу күрсәткечтән артык булырга тиеш	
	урман хужалыгы юллары	урман янгыннары белән көрәш өчен түгел, урман хужалыгы ихтияжлары өчен кирәкле юллары булган кишәрлекләрдә урман хужалыгы интенсив алып барыла торган үзләштерелгән урманнарда корыла. 5 категория гомуми файдаланудагы юлларга тиңләштерелә һәм 3 типка бүленә. 1 типлы урман хужалыгы юллары: бер полосалы, полосаларның гомуми киңлеге – 8 метр, юл кырыйларының киңлеге – 1,75 метр. Исәпләп чыгарылган хәрәкәт тизлеге – 60 км/сәг, сикәлтәле урыннарда 40 км/сәг кадәр киметеп	
	янгынга каршы билгеләнеш юллары	урман хужалыгы буенча 3 типлы билгеләнеш юлларына карыйлар, жир капламының киңлеге – 4,5 метр, юл кырыйлары киңлеге – 0,5 шәр метр. Аларны гамәлдәге урман юллары челтәрләренә өстәмә коралар, автотранспорт янгын буенча куркыныч саналган урыннарда һәм сулыкларга үтеп керә алсын өчен. Аларга шулай ук табигый грунт юллары, квартал урман юллары һәм төрле трассалар кертелә	

№ п/п	Күрсәткечләр	Нормативлар (оптималь күрсәткечләр)
1	2	3
2.12	Көчләрне һәм чараларны янгын сүндерү урынына илтөп житкерү вакыты	Янгын беленгәннән соң 3 сәгатътән дә артмаска тиеш. Ө янгын куркынычы югары булган кишәрлекләр өчен – 0,5-1,0 сәг артмаска тиеш
2.13	Янгын урынына бару юлына китә торган вакытны исәпләп чыгарганда юлларның, сукмакларның яисә жәяүлеләр узып йөрерлек урыннарның сикәлтәлеген һәм жир өсте рельефын исәпкә алу өчен аларны озынайту коэффициентлары:	
	1 типлы урман хужалыгы юллары өчен 3 типлы урман хужалыгы (янгынга каршы) юллары өчен	тигез жирлектә – 1,1; калкулыклы – 1,25 тигез жирлектә – 1,15; калкулыклы – 1,65
2.14	Янгын сүндерүче хезмәткәрнең хәрәкәт тизлеге	Гадәттә 1-3 км/сәг тәшкил итә (автоюлдан корал белән янгын урынына килгәндә)
2.15	Жир өсте патруль маршрутларын планлаштыру нормативлары:	
2.15.1	Урнаштыру урыннары	Агач-куаклар аз булган урыннарда (15% һәм аннан да түбән) һәм территория буйлап вак урман кишәрлекләре урнашканда. Кыр саклаучы урман утыртмаларын, чокырларда һәм балкаларда үсә торган агачларны, яшел зона, урман паркы урманнарында үсә торган утыртмаларны саклаганда. Стационар һәм авиапатруль күзәтү пунктларыннан өстәмә күзәтү өчен – агач эзерләү, төрле объектларны һәм трассаларны төзү урыннарында, ял зоналарында, елгаларның һәм күлләрнең ярлары буйлап, янгын куркынычы югары булган агачлар арасында
2.15.2	Патруль маршрутының озынлыгы	Транспорт төренә, юллар торышына һәм саклана торган кишәрлеккә карап чыгу санына бәйле
2.15.3	Янгын куркынычы булган кишәрлекләрдә урман-янгын патруленең хәрәкәт тизлеге мотоцикллар, машиналар һәм башка транспорт чаралары	Гомуми файдаланудагы шоссе юллары буйлап – 30 км/сәг артык, урман юллары буйлап – 15-20 км/сәг. Урмансыз киңлекләрдә юл хәрәкәте иминлеге кагыйдәләре нигезендә арттырылырга да мөмкин
2.16	Жирлектә урман янгыннары чыгуга күзәтчелек пунктларын урнаштыру нормативлары:	
2.16.1	Манараларның әйләнә-тирәлектән биеклегенә бәйле рәвештә максималь күзәтү радиусы (бик яхшы күренүчәнлек шартларында): манаралар биеклегенә, м күзәтү радиусы, чм	10 15 20 25 30 35 40 12 15 17 19 21 23 24



№ п/п	Күрсәткечләр	Нормативлар (оптималь күрсәткечләр)
1	2	3
2.16.2	Манараларны оптималь урнаштыру	Калку жирләрдә – бер-берсеннән 10-12 км. ерак түгел, ә тигез жирдә – 5-7 км. Янғын чыгу ихтималы мөмкин булган районда аның урынын 2-3 пункттан почмак үлчәү инструменты (буссоль һ.б.ш.) һәм бинокль ярдәмендә төгәл аныклау исәбеннән. ПТУ-59 телевидение корылмасының күзәтү радиусы 8 чм кадәр (күзәтче югары күтәрелмичә дә). Видеоконтроль жайланмасын һәм идарә пультаын мачтадан 1 чм кадәр ераклыктагы теләсә нинди ябык бинага урнаштыралар, ә кабельнең озынлыгы 1 чм алып 3 чм кадәр булганда линия көчәйткече тоташтырырга кирәк.
2.16.3	Манараларны (чаралар житеشمөгәндә) рөхсәт ителгәнчә урнаштыру	35 м биекlege типлаштырылган металл вышка начар һава шартларында 10-12 чм, ә яхшы шартларда 20 чм кадәр араны күрергә мөмкинлек бирә. Шуңа күрә аларны минималь күренүчәнлектән икеләтә күбрәк ераклыкта (20-24 чм) урнаштыралар. ПТУ-59 телевидение корылмасының күзәтү радиусы - 10-15 чм кадәр.
2.16.4	Күзәтү манараларының хезмәт итү вакыты: агач – 10 ел металл – 30 ел	Манараларның хакы бертигез диярлек
2.17	Янғын-химия станцияләрен (алга таба – ЯХС) планлаштыру һәм урнаштыру нормативлары:	
2.17.1	ЯХС оештыруның максатка ярашлылык күрсәткечләре (урманнарны янғыннан саклауны оештыру планнарына ярашлы рәвештә)	Беренче чиратта, беренче өч класслы янғын куркынычына караган кыйммәтле урманнары, һәр 1000 га урман фондына гомуми озынлыгы 6 чм ким булмаган транспорт юллары һәм су юллары булган урман хужалыкларында
2.17.2	Һәр ЯХС тирәсендә беркетелә торган урманнар территориясе радиусы: юл челтәрләре яхшы торышта булган очракта канәгатьләндерерлек булганда сыйфатлы булмаганда	Иң күбе 40 чм  Иң күбе 30 чм Иң күбе 20 чм
2.17.3	ЯХС бинасын урнаштыру өчен урын сайлау	Урманның янғын куркыныч белән янаган һәм янучан кишәрлекләренә мөмкин кадәр якында, беркетелгән территория үзәгендә, урман хужалыгы (урманчылык) конторасына, цехларга, түбәнге агач саклыкханәләренә, күп кешеләр эшли торган бүтән хужалыкларга, төп транспорт юлларына, сулыкларга якин жирдә. Берничә варианттан бу шартлардагы иң мөһим таләпләрнең күпчелегенә туры килә торганын сайлыйлар. Техника һәм урман янғыны бригадалары гадәттә бер пунктта туплана, ләкин кирәк

№ п/п	Күрсәткечләр	Нормативлар (оптималь күрсәткечләр)
1	2	3
		булганда ЯХС тармаклары ике я күбрәк пунктта да урнашырга мөмкин (зур булмаган ерак, янғын куркынычлы урманчылыктарда яисә аерым ЯХС оештыру максатка ярашсыз булган аймакларда).
<b>3.</b>	<b>Урманнарны янғыннардан авиация патруле белән саклау эшләрен планлаштыру нормативлары</b>	
3.1	Төбәктә маршрут линияләрен урнаштыру: авиатрульлек иткәндә	Бер-берсенә һәм күзәтелә торган кишәрлекнең озын ягына параллель итеп Бер-берсенән иң күбе 60 чм, ә маршруттан күзәтү кишәрлеге чигеннән – иң күбе 30 чм
3.2	Очыш биеклеге: урманнарны янғыннардан авиация ярдәмендә саклаганда  авиация белән патрульлек итүне урманнарның санитар торышына гомуми күзәтчелек белән бергә алып барганда	Оптималь биеклек – 600 м. Һәр аерым очракта куелган бурычның үзенчәлекләре, жирле очыш шартлары, аппаратның техник характеристикасы, аның герметик кабинасы булу-булмау белән билгеләнә (АН-24 самолетыныкы – 7000 м кадәр).  Урманның аерым кишәрлекләрен жентекләп күзәтү өчен самолетта очыш 200 м кадәр, вертолетта очыш 100 м кадәр түбәнәя (урындагы рельефны һәм анда биек элементлар булуны исәпкә алып).
3.3	Авиация белән партульләгәндә янғын урынын билгеләү төгәллеген бәяләү:  бик яхшы яхшы канәгатләндерерлек канәгатләндерерлек түгел	Хатасыз 0.5 чм кадәр хилафлык белән 0,5 чм башлап 1.0 чм кадәр хилафлык белән 1 чм артык хилафлык белән
3.4	Янғын майданын югарыдан билгеләүнең төгәллегенә	Иң күбе 30% дәрәжәсендә хилафлык жибәрү рөхсәт ителә
3.5	Парашютчы-янғын сүндерүчеләрне төшерү урыннарына һәм андагы шартларга таләпләр:  очыш биеклеге  жирдән жил тизлегенә жиргә утыру өчен ачык майданнарның зурлыгы  сикерүне тыю	Кимендә 800 м (парашют тибына карап) Иң күбе 8 м/с Кимендә 75x75 (урман яланнары, кипкән сазлыктар, басулар һ.б., ә алар булмаганда – биеклеге 20 м кадәр булган куаклар һәм агачлар) Кисентеләргә, урман янган жирләргә, жил еккан агачлыктарга, шулай ук югары вольтлы линияләр тирәсенә
3.6	Авиация белән сакламалы урманнар территориясендә урман хужалыклары башкара торган эш урыннары һәм кишәрлекләр планлаштыру нормативлары:	

№ п/п	Күрсәткечләр	Нормативлар (оптималь күрсәткечләр)	
1	2	3	
3.6.1	<p>Авиация хәбәрләрен кабул итү пунктлары оештыру: урнаштыру урыны</p> <p>аларны патруль самолетлары (вертолетлары) өчен тану билгеләре белән жиһазлау</p>	<p>Урманчылык, ЯХС кишәрлек урманчылыклары, авыл хакимиятләре, колхоз, совхоз конторлары янында, телефоны һәм радиоэлемтәсе булган торак пунктларда.</p> <p>Кизү тору оештырылган өй түбэләренен ике кыегында да ак майлы буяу яисә бур белән, гарәп цифрлары белән пунктның номеры языла. Цифрларны яңа ышкылган тактадан да ясарга мөмкин.</p> <p>Саннарның зурлыгы: биеклегә буенча – 2.5-3.0 м, киңлегә буенча – 0.75 м</p>	
3.6.2	<p>Патруль самолетларына һәм вертолетларына яхшы ориентлашу шартлары булдыру максатыннан өстәмә-ясалма ориентирлар кору:</p> <p>ориентирларның типлары һәм урыннары</p> <p>аларны танып-белү тамгалары белән жиһазлау</p>	<p>Урман территориясендә булган корылмалар (кордоннар, аучы өйләре, бараклар һ.б.ш.). Алар булмаса, ачык урыннарда (кимендә 100x100 м) жирдә каезланган киртәләрдән (каезланмаган каен киртәләрдән) куышлар, ике кыеклы түбәләр корыла яисә 7 м кадәр биеклектәге нык утыртылган колгаларга ак флагар эленә.</p> <p>Корылма яисә куыш түбәсенен ике яки кыегына да, бөтен озынлыгына, квартал (аймак) номеры яки патруль картасының шартлы шакмагы төшерелә.</p> <p>Билгенең биеклегә – кимендә 3 м, иңе – кимендә 0.75 м.</p>	
3.6.3.	<p>Вертолетлар эшли торган төбәкләрдә төшеп утыру майданчыклары сайлау һәм жиһазлау:</p> <p>билгеләнеше</p> <p>урнаштыру урыны</p>	<p>Ягулык салу, янғын сүндерү көчләрен һәм чараларын алу һәм төшерү, хәбәрләр кабул итү пунктлары һ.б.</p> <p>Янғыннар еш кабына торган яисә янғын куркынычы югары булган урман массивларында</p>	
	<p>минималь зурлыклар вертолетларны утырту һәм һавага күтәртү майданнарының (килүләрне исәпкә алуның эш майданы)</p>	<p>Вертолет типлары</p> <p>МИ - 6</p> <p>МИ - 8</p> <p>МИ - 4</p> <p>МИ - 2</p> <p>МИ - 1А</p>	<p>Тигезлекле жирлек, м</p> <p>50 x 50</p> <p>30 x 30</p> <p>30 x 30</p> <p>16 x 16</p> <p>16 x 16</p>
	<p>күтәрелү һәм төшү (һавадан килү) юнәлешендәге киртәләр биеклегә 0,5 м югары (МИ-2, МИ-1А, Ка-26 өчен) һәм 1 м югары киртәләр урнаштыру (МИ-6, МИ - 8, МҺӘМ - 4 өчен)</p>	<p>Барлык комачаулар майданчык чигеннән үз биеклегеннән икеләтә ераграк торырга тиеш</p> <p>Майданчык чигеннән кимендә 10 м ераклыкта</p>	

Урманнардан файдаланганда барлыкка килгән очракта урман янғыннарын кисәтү һәм аларны тиз арада локальләштерү максатында урманнардан файдалану урыннарында янғын сүндерү буенча кирәкле күләмдә чараларның булуы күздә тотыла.

РФ ТРЭМның «Урманда янғыннарны кисәтү һәм сүндерү чаралары төрләрән, әлеге чаралар белән урманнардан файдаланучы затларның тәэмин ителү нормативларын, урманнардан файдаланганда урман янғыннарын кисәтү һәм сүндерү чаралары булу нормаларын раслау турында» 2014 елның 28 мартындагы № 161 боекы нигезендә агач материалы эзерләүне гамәлгә ашыручы юридик һәм физик затларның янғын сүндерү чаралары тупланган пунктларда тиешле янғын техникасы, кирәк-яраклар һәм инвентарь булырга тиеш.

Урманчылык территориясендә 10-50 мең гектар майданда янғын техникасына, жайланмасына, кирәк-яракларга һәм инвентарьларга ихтыяж турында белешмәләр 14.2.5 таблицада күрсәтелде.

#### 14.2.5 таблица.

#### Урман хужалыгын алып баручы урман фондын биләүчеләрне урман янғыннарын сүндерү жайланмалары һәм чаралары белән тәэмин итү нормалары

№ п/п	Янғын сүндерү жиһазлары, инвентарьлары һәм чаралары	Үлч. бер.	Урманчылык майданы 10-50,0 мең гектар булганда чаралар саны	Искәрмә
1	2	3	4	5
1.	Янғын сүндерү буенча мобил чаралар: (шул исәптән кече урман-патруль комплексы яисә янғын-техника комплекты белән коралланган, яхшы үтеп керүчән жиңел автомобиль (коткару жайланмасыннан тыш)	данә	1	–
2.	Минутына 100дән 800 л кадәр су тапшыручы, янғын-техника кораллары белән тәэмин ителгән янғын мотопомпасы (янғын мотопомпасы буенча эксплуатация күрсәтмәсе (паспорты) нигезендә)	данә	2	1
3	Сабанлы яки бүтән туфрак эшкәртә торган кораллы тракторлар	данә	3	1
4	Янғын кирәк-ярагы: Алына торган цистерналар, 1000-1500 л сыйдырышлы резин су савытлары	данә	1	–
6	Күп жиргә үтеп керә ала торган бортлы автомобиль яисә вездеход	данә	1	–
7	Басымлы янғын жиңсәләре комплекты (мотпомпа документациясендә каралган	пог. м	200	100

№ п/п	Янгын сүндөрү жиһазлары, инвентарылары һәм чаралары	Үлч. бер.	Урманчылык майданы 10-50,0 мең гектар булганда чаралар саны	Искәрмә
1	2	3	4	5
	сыйфатламалары белән)			
8	Өстәмә: Элдөрү аппаратлары (АЗ һ.б.)	данә	3	2
9	Торфлы көпшөләр	комплект	3	–
10	Янгын коралы: һаваөрдөргөчләр	данә	3	–
11	Бензопычкылар	данә	2	1
12	Ранецлы урман сиптергөчлөрө (янгынга каршы ранецлар)	данә	9	5
13	- балталар	данә	3	5
	- көрөкләр	данә	10	10
14	Эчә торган су өчен 20 л бидоннар яисә канистрлар	данә	2	1-2
15	Су китерү савытлары 10-15 л сыйдырышлы	данә	2	5
16	Элемтә һәм хәбәрләшү системалары – Электромөгафоннар		2	–
17	Үзең белән йөртә торган радиостанцияләр, ультракыска-дулкынлы (УКВ) һәм кыска дулкынлы (КВ) диапазонлы	данә	2	1
18	Янгын сүндөрүче матдәләр: Юешләткечләр, күбекясагычлар	данә	3	–
19	Беренче ярдәм аптечкасы	данә	урман янгыннары таралуга юл куймау чараларында катнашучы һәр 5 кешегә 1әр	
20	Индивидуаль яра бәйләү пакетлары	данә	урман янгыннарын сүндөрү һәм аның таралуына юл куймау чараларында катнашучы затлар саны буенча	
21	Урман янгыннары таралуга юл куймау чараларында катнашучы затларның хосусый саклану чаралары: Кизү өчен махсус киём (саклагыч каскалар, саклагыч күзлекләр, сулыш алу һәм күрү органнарын яклау чаралары, янгынга каршы торучы тукумадан тегелгән плащлар, энцефалит костюмнар, кирза итекләр (ботинкалар), брезент жиңсәләр)	комп.	урман янгыннары таралуга юл куймау чараларында катнашучы затлар саны буенча	

Һәр транспорт чарасына өстәмә күздә тотыла: балта - 1 данә, гади лом - 1 данә, чиләк (яисә су китерү савыты 10-15 л) - 1 данә, янгын сүндөргөч - 1 данә.

Эшләнүче һәр диләнкегә, шулай ук өске саклыкханә өчен өстәмә күздә тотыла: очлы көрәк - 3 данә, чиләк (яисә су китерү савыты 10-15 л) - 2 данә, ранецлы урман янғын сүндергеч - 3 данә.

**2.17.2. Урманнарны яклауга карата таләпләр (санитар-савыктыру чараларының, урманнарны яклау буенча профилактика чараларының, зарарлы организмнарның чыганакларын ликвидацияләү чараларының, шулай ук вәкаләтле федераль башкарма хакимият органы билгеләгән башка чараларның нормативлары һәм параметрлары)**

Гражданнарның урманнарда булуын һәм аларга транспорт чаралары керүне чикләгәндә, шулай ук урманнарда санитар куркынычсызлык тәмин итү максатларында билгеле бер эшчәнлек төрләрен уздырганда түбәндәге чаралар гамәлгә ашырыла:

эшләр уздырылган районда урманнардан файдаланучы затларга чаралар уздыруга бәйле рәвештә урманнарда булуны вакытлыча тыю турында әлегә эшләр башланырга 10 көн калгач кулга тапшыру турында белдереп хәбәр ителә;

массакуләм мәгълүмат чаралары аша (газеталар, радио, телевидение, листовкалар) урманнарда булуны вакытлыча чикләү турында жирле халыкка житкерелә, чараларны уздыру максатлары, урман корткычларыннан якланырга тиешле урман кишәрлекләрен препаратлар белән эшкәртү (алга таба – эшкәртү) чорлары, жәмәгатьчелек иминлеге буенча чаралар һәм жирле халык, төрле предприятиеләр һәм оешмалар, үзләренә милекчелек формаларына бәйсез рәвештә, үтәргә тиешле зарури карантин кагыйдәләре турында мәгълүмат житкерелә;

чаралар уздырылган вакыт өчен дәүләт хакимияте органнарында, жирле үзидарә органнарында жәмәгатьчелек белән элементгә керү һәм гражданнарның сорауларына җавап бирү өчен «кайнар линия» телефоны оештырыла;

эшкәртелә торган кишәрлек чикләреннән (жир өсте эшкәртелгәндә) 300 метр ераклыкта һәм (авиация ярдәмендә эшкәрткәндә) 500 метр ераклыкта эшләр уздыру урыннарында бердәй кисәтү аншлаглары урнаштырыла. 1x1,5м зурлыгындагы аншлагларга кисәтүле язучылар теркәлә: «Сак булыгыз! Пестицидлар кулланылды. (Дата) башлап (дата) кадәр кешеләрнең йөрүе, гөмбә жыю, терлек көтү, жимешләр, жиләкләр, дару үләннәре жыю тыела»;

эшкәртеләргә тиешле урман кишәрлекләре уза торган, аркылы узу һәм узып китү, шулай ук терлек куу өчен юллар ябыла;

эчә торган су чыганакларын препаратлар элэгүдән саклау чаралары күрелә;

эшкәртеләргә тиешле урман кишәрлекләрендә урманнардан файдалануның барлык төрләре туктатыла.

Урманнарны зарарлы организмнардан яклау РФ УК 60.1-60.10 статьялары һәм «Үсемлекләр карантини турында» 2014 елның 21 июлендәге № 206-ФЗ федераль закон, Россия Федерациясе Хөкүмәтенә 2017 елның 20 маендагы № 607 карары белән расланган Урманнарда санитар куркынычсызлык

кагыйдэләре (алга таба – Урманнарда санитар куркынычсызлык кагыйдэләре) нигезендә гамәлгә ашырыла.

Урманнарны яклау зарарлы организмнарны (үсемлекләренә, хайваннарны, билгеле бер шартларда урманнарда һәм урман ресурсларына зарар китерерлек авыру кузгатучы организмнарны) ачыклауга һәм алар таралуны булдырмауга юнәлдерелә, карантин объектларга кертелгән зарарлы организмнар чыганаclarы барлыкка килгән очракта, аларны локальләштерүгә һәм бетерүгә.

Урманнарда санитар иминлек кагыйдэләре урманнарны зарарлы организмнардан, шулай ук зарарлы йогынтыдан яклауның бердәм тәртибен һәм шартларын, шулай ук урманнарда санитар иминлек тәэмин итүгә юнәлдерелгән урманнарда санитар иминлек кагыйдэләрен билгели.

Урманнарда санитар иминлекне тәэмин итү максатларында түбәндәгеләр гамәлгә ашырыла:

- 1) урман-яклау районнарына бүленеш;
- 2) дөүләт урман-патологик мониторинг;
- 3) урман патологиясенә тикшеренүләр уздыру;
- 4) зарарлы организмнар таралуны кисәтү;
- 5) урманнарда янгын куркынычсызлыгы буенча бүтән чаралар.

Урманнарда 3-5 пунктларда күрсәтелгән санитар куркынычсызлык чаралары Татарстан Республикасы урман планы, урманчылыкның урман хужалыгы регламенты һәм урманнарны үзләштерү проекты нигезендә гамәлгә ашырыла.

Урманнарда санитар куркынычсызлык кагыйдэләрен Россия Федерациясә Хөкүмәте билгели.

Урман патологиясә буенча тикшеренүләр урманнарда дөүләт урман-патологик мониторинг белешмәләрен, шулай ук урманнарның санитар һәм урман-патологик торышы турында башка мәгълүматларны исәпкә алып уздырыла.

Урман патологиясә буенча тикшеренүләр жир өсте һәм (яисә) дистанцион методларны кулланып, – урманнарның санитар һәм урман-патологик торышына зарури төгәл бәяне тәэмин итүчә визуаль һәм кораллы ысуллар белән уздырыла.

Урман патологиясә буенча тикшеренүләренә уздыру тәртибе, урман патологиясә буенча тикшеренү актының формасы вәкаләтле башкарма хакимият органы тарафыннан билгеләнә.

Зарарлы организмнар таралуны кисәтү түбәндәгеләрнең уздырылуын үз эченә ала:

- 1) урманнарны яклау буенча профилактика чаралары;
- 2) санитар-савыктыру чаралары, шул исәптән һәлак булган һәм зарарланган урман утыртмаларын кисү;
- 3) вәкаләтле федераль башкарма хакимият органы билгеләгән башка чаралар.

Даими (вакыты чикләнмичә) файдалануга, арендага тапшырылган урман кишәрлекләрендә зарарлы организмнар таралуны кисәтү буенча күрсәтелгән

чаралар урманнарны үзләштерү проекты нигезендә урманнардан файдаланучы затлар тарафыннан гамәлгә ашырыла.

Санитар-савыктыру чараларын гамәлгә ашыру нәтижәләре буенча Татарстан Республикасы урман планына, урманчылыкның, урман паркының урман хужалыгы регламентына үзгәрешләр кертелә.

Урманнарда зарарлы организмнарның чыганаclarын юк итү түбәндәге чараларны үз эченә ала:

1) зарарлы организмнарның чыганаclarын тикшерү;

2) зарарлы организмнарны юкка чыгару яисә күләмен киметү, шул исәптән химия препаратлары белән;

3) зарарлы организмнар белән зарарланган урман утыртмаларының токым һәм яшь составларын жайга салу максатларында урман утыртмаларын кисү.

РФ УК 60.8 статьясының 3 өл. буенча зарарлы организмнарның чыганаclarын бетергәндә чаралар уздыру барышында эзерләнган агач материалы күләме файдалану өчен билгеләнган диләке күләменә кертелми.

Зарарлы организмнарның чыганаclarын юкка чыгару буенча чараларны гамәлгә ашыру нәтижәләре буенча ТР урман планына, урманчылыкның, урман паркының урман хужалыгы регламентына үзгәрешләр кертелә.

Дәүләт хакимияте органнары, жирле үзидарә органнары үзләренең РФ УК 81-84 статьяларында билгеләнган вәкаләтләре чигендә гражданның урманнарда булуын һәм аларга транспорт чаралары белән үтеп керүне, урманнарда билгеле бер эш төрләрен уздыруны чиклиләр.

РФ УК 60.6 ст. 4 өлешенә, Россия Табигать министрлыгының «Урман патологиясе буенча тикшеренүләр уздыру тәртибен һәм урман патологиясе буенча тикшеренү акты формасын раслау турында» 2016 елның 16 сентябрәндә № 480 боерыгына ярашлы рәвештә урман патологиясе буенча тикшеренү (алга таба – УПТ) урманнарда дәүләт урман-патологик мониторинг белешмәләрен, шулай ук урманнарның санитар һәм урман-патологик торышы турында башка мәгълүматларны исәпкә алып уздырыла.

УПТ уздыру дәүләт хакимияте органнары яисә жирле үзидарә органнары тарафыннан РФ УК 81-84 статьяларында билгеләнган үзләренең вәкаләтләре чикләрендә яисә гражданны, шул исәптән урманнардан файдаланучы шәхси эшкарлар һәм юридик затлар тарафыннан тәмин ителә.

Урманнарда санитар куркынычсызлык кагыйдәләре нигезендә урманнардан файдалануны, урманнарны саклауны, яклауны һәм яңадан житештерүне гамәлгә ашыручы гражданны һәм юридик затлар корткычлар, авырулар, тискәре торыш, байтак дәрәжәдә яисә массакүләм зарарлану яисә зыян күрү билгеләрен ачыклаган очракта мондый хәл ачыкланган датадан соң бишкөнлек чорда бу хакта вәкаләтле органнарга хәбәр итәргә бурычлы.

Мәгълүмат язмача яисә электрон рәвештә, ачыкланган зарарлану урынын (зарар салыну билгеләрен тасвирлап), зарар салыну сәбәбен, агачларның зарарланган токымын, зарарланган урынның якынча мәйданын һәм гариза



бирүченең элемтә белешмәләрен күрсәтеп жиберелә. фамилиясе, исеме, ата исеме (булган очракта) һәм телефон.

Мәгълүмат вәкаләтле органнар тарафыннан аны алган вакыттан 30 көнлек чорда тикшерелә.

Урман патологиясе буенча тикшеренүләр жир өсте һәм (яисә) дистанцион, урманнарның санитар һәм урман-патологик торышына зарури төгәл бәяне тәмин итүче визуаль һәм кораллы ысуллар белән уздырыла.

УПТ урман кишәрлекләренең хәзерге санитар (төрле торыштагы категория агачларының санына карап билгеләнә торган сыйфатлама) һәм урман-патологик торышы (зарарлы организмнарның санына һәм алар агачларга салган зыян дәрәжәсенә карап билгеләнә торган сыйфатлама) турында мәгълүмат алу, шулай ук зарарлы организмнар таралуын кисәтү буенча чараларны нигезләү һәм билгеләү максатларында уздырыла.

УПТ урман утыртмаларында вегетация чорында яфрак (ылыс) чыккан вакыттан алып сезонлы дехромация (начар табигый һәм антропоген факторлар йогынтысы нәтижәсендә ылысларның яисә яфракларның төсе үзгәрә башлау) башланган вакытка кадәр уздырыла.

Составы буенча мәңге яшел чиста урман утыртмаларында, шулай ук жилдән зыян күргән (жил аударган, давил еккан) һәм өске ягыннардан зарарланган урман утыртмаларында УПТ ел дәвамында уздырыла.

Татарстан Республикасы урман планында һәм урман хужалыгы регламентында УПТ күләмнәре күрсәтелми һәм ел саен билгеләнә, шул исәптән дәүләт урман-патологиясе мониторингы белешмәләрен һәм урманнарның санитар һәм урман-патологик торышы турындагы башка мәгълүматларны исәпкә алып.

Визуаль ысул белән УПТ урманнарның санитар һәм урман-патологик торышы турында дәүләт урман-патологик мониторинг, урманнарны яңадан житештерүгә дәүләти мониторинг, урманнарда янғын куркынычы һәм урман янғыннары буенча мониторинг нәтижәсендә алынган мәгълүматлар, шулай ук вәкаләтле органнардан, граждандардан, шул исәптән шәхси эшкуарлардан һәм юридик затлардан алынган мәгълүматлар нигезендә планлаштырыла.

Кораллы ысул белән УПТ визуаль ысул белән яисә башка чыганақлардан алынган мәгълүматлар буенча УПТ нәтижәсендә санитар-савыктыру чаралары (алга таба – ССЧ) уздыру таләп ителгән урман кишәрлекләрендә планлаштырыла.

Визуаль ысул белән УПТ жир өсте һәм (яисә) дистанцион методларны кулланып гамәлгә ашырыла.

Кораллы ысул белән УПТ бары тик жир өсте методыннан файдаланып кына уздырыла.

УПТ барышында түбәндәгеләр башкарыла:

- урман утыртмаларына зыян салыну (яисә аларның һәлак булу) сәбәпләре билгеләнә, шулай ук аварияле агачлар ачыклана;

- зарарланган урман кишэрлеклэренен урнашкан урыны һәм чикләре билгеләнә;

- урман кишэрлеклэренен агымдагы санитар һәм урман-патологик торышы билгеләнә;

- зарарлы организмнар таралуын кисәтү буенча чаралар, шул исәптән урманнарны яклау буенча профилактика чаралары, шулай ук иң беренче чиратта рекреация эшчәнлеген гамәлгә ашыру өчен тапшырылган урман кишэрлеклэрендә, кыйммәтле урманнарда агитация чаралары (алга таба – чаралар) билгеләү.

Торышы буенча бердәй булган бүлемтеклэрнен майданнары таксация тасвирламасында күрсәтелгән тиешле бүлемтеклэрнен майданнарын кушу юлы белән билгеләнә, ә таксация тасвирламалары булмаган очракта, сурәтләнә торган урман кишэрлеклэренен чик координаталарына нигезләнәп исәпләп чыгарыла.

Бүлемтектен санитар һәм урман-патологик торышы бертөрле булмаганда, билгеләнгән чаралар өчен бертөрле сыйфатламаларга ия булган өлеше (урман-патологик бүлемтеге) тасвирлана. Урман-патологик бүлемтектен көчле урман-патология куркынычы булган зонадагы минималь майданы – 0,1 гектар; уртача урман-патология куркынычы булган зонада – 0,5 гектар; өлешчә урман-патология куркынычы булган зонада – 1 гектар.

УПТ гамәлгә ашыру нәтижеләре буенча РФ Табигать министрлыгының «Урман патологиясе буенча тикшерүләр уздыру тәртибен һәм урман патологиясе буенча тикшерү актының формасын раслау турында» 2016 елның 16 сентябрэндәге № 480 боекына 2 нче кушымтада китерелгән формада урман патологиясе буенча тикшерү акты төзелә.

Урман патологиясе тикшерү уздырылганда тикшерелә торган урман-патологик бүлемтектен буенча, зарурлык булганда урман-патологик бүлемтеге буенча таксация сыйфатламасы билгеләнә, агачларның зәгыйфьләнү һәм һәлак булу сәбәпләре, кору холкына, торыш категориялэренә яки ашалу дәрәжәсенә карап агачларның утыртмалар запасындагы % бүленеше (зарарланган урман кишэрлегендә зарарлану билгеләре күренеп торган агачларның процентларда чагылдырылган өлеше яки агачларның аерым өлешлэренә зыян салыну дәрәжәсе), шулай ук агачларның зарарлану билгеләре һәм әлегә билгеләр күзәтелгән зыян салынган агачларның өлеше билгеләнә.

Урман кишэрлеклэренен Урман патологиясе буенча тикшерүләр уздыру тәртибенен 7 пунктында күрсәтелгән, урман кишэрлеклэренен санитар һәм (яки) урман-патологик торышы начарлануга китергән санитар һәм урман-патологик торышы сыйфатламалары үзгәргәндә, УПТ янадан уздырыла.

Кораллы ысул белән УПТ урман кишэрлеклэренен зыян салынган чиклэрен, һәлак булган яисә зыян салынган урман утыртмаларының майданнарын төгәл билгеләү һәм чаралар уздыру өчен кирәкле документация әзерләү максатында уздырыла.

Кораллы ысул белән УПТ барышында жир өсте методын кулланып түбәндәгеләр башкарыла:

- зарарланган һәм (яисә) һәлак булган урман утыртмалары булган урман кишәрлекләре ачыклана һәм аларның чикләре билгеләнә;

- зыян салынган һәм һәлак булган урман кишәрлекләренен (агачларның) майданын һәм пространство урнашуын ачыклау;

- агачлар санала;

- урман утыртмаларына зыян салыну яки аларның һәлак булу сәбәпләрен, авария хәлэндәге агачларның (агачның тоташ яисә бер өлеше авуга китерергә мөмкин булган һәм халыкка яисә дәүләт мөлкәтенә һәм гражданның һәм юридик затларның мөлкәтенә зыян салырга мөмкин булган (структур житешсезлекләре булган (тишек-тошыклар, черегән урыннар, тамыры өзәлгән урыннар, куркыныч рәвештә сыгылган) агачларны) структур житешсезлекләрен ачыклау;

- чаралар билгеләнә.

Урман утыртмалары арасында аварияле агачлар булганда, физик затларга, физик затларның һәм юридик затларның мөлкәтенә, дәүләт милкәтенә зыян салыну яки линияле һәм башка төрле объектларның куркынычсыз эксплуатацияләнүенә куркыныч булу шартында урман патологиясе буенча тикшерү уздырыла. Аварияле агач келәймә белән тамгалана яки башкача маркалана.

Геодезик кораллар ярдәмендә зыян күргән һәм һәлак булган урман кишәрлекләре чикләрен билгеләр алдыннан рекогносцировка ысулы белән (урман кишәрлегенә кирәкле параметрларын беренчел бәяләү) чикләр билгеләнә.

Зарарланган һәм (яисә) һәлак булган урман утыртмалары булган урман кишәрлекләренен чикләрен билгеләү урман кварталы чикләрендә башкарыла, бу вакытта урман кишәрлеге чикләренә таксация сыйфатламалары, санитар һәм урман-патологик торышы буенча охшаш булган берничә урман-таксация бүлемтеге кертелергә мөмкин.

Зарарланган һәм һәлак булган урман кишәрлекләренен чикләре чатларын теркәү өчен үсүче агачлар файдаланырга мөмкин, аларга тиешле тамагалар ясала (юнып алына, лента асыла, буяла).

Навигация жайланмалары ярдәмендә зарарланган һәм (яисә) һәлак булган урман утыртмалары булган урман кишәрлекләре чикләре буйлап сыйфатлы нокталарның географик координаталары билгеләнә.

Агачларны яңадан санап чыгу тоташ (һәр агач буйлап) (булган барлык агачларны санау) санап чыгу методы, тасмалап санау (тар полосаларда (тасмаларда) агачларны тоташ санап чыгу), түгәрәкләп реласкопик майданчыклар белән (агачларны реласком ярдәмендә файдаланып карау майданында санап чыгу), даими радиуслы түгәрәк майданчыклар белән (даими яисә үзгәрүчән радиуслы түгәрәк рәвешендәге файдаланып карау

мәйданчыкларында агачларны санау) гамәлгә ашырыла. 3 га кадәрге урман кишәрлекләрендә агачлар тоташ исәпләп чыгу юлы белән санала.

Агачлар санау турында мәгълүмат агачлар сану исемлегенә (урман патологиясе буенча тикшеренү актына 2 нче кушымта) кертелә.

Агачларны санау нәтижәләре буенча урман кишәрлегендәге агачның гомуми запасыннан процентларда һәм тулаем алганда урман кишәрлеге өчен торыш категорияләре буенча агач токымнарына бүлү эше башкарыла. Һәр агач категориясе һәм урман кишәрлеге өчен торышы буенча уртача исәпләнгән категориясе билгеләнә.

Жил аударган, давил еккан, кар сындырган, янғын нәтижәсендә ауган агачлары 50% артык булган урман утыртмаларында УПТ визуаль ысул белән уздырыла, ә житешмәгән мәгълүматлар таксация тасвирламаларыннан күчереп алына.

Кораллы ысул белән УПТ нәтижәләре буенча Урман патологиясе буенча тикшеренү актында торыш категорияләре буенча агачларны сайлап алу проценты, чаралар билгеләү, урман утыртмасына салынган зыян дәрәжәсе, урман утыртмаларының зарарлану һәм һәлак булу сәбәпләре күрсәтелә.

УПТ нәтижәләре буенча урман патологиясе буенча тикшеренү акты (алга таба – акт) төзелә.

Актның беренче бите теләсә нинди ысул белән УПТ уздырылганда тутырыла.

УПТ ысулына карап, актның тиешле бүлекләре һәм кушымталары тутырыла.

Актның һәр тутырылган бүлеге һәм кушымтасы УПТ уздыру буенча эшләрне башкаручылар тарафыннан имзаланна.

УПТ уздыру өчен билгеләнгән кишәрлекләр реестрына кисүгә билгеләнгән агачларны санау турында актка 2 нче кушымтада күрсәтелгән формада исемлекләре һәм актка 3 нче кушымтада күрсәтелгән формада диләнке абрисы кушып куела.

Имзаланганнан соң 2 эш көне эчендә акт раслау һәм бастырып чыгару өчен вәкаләтле органнарга жиберелә.

Кушымталары белән бергә акт килгән көннән соң 10 эш көне эчендә вәкаләтле органнарны актны карыйлар һәм кисәтүләр булмаганда аны раслыйлар.

Раслаган көннән соң 3 эш көненнән соңга калмаган чорда, акт кушымталары белән берлектә дәүләт хакимияте органының яисә жирле үзидарә органының «Интернет» мәгълүмат-телекоммуникация челтәрендәге рәсми сайтында урнаштырыла, федераль законнарда әйләнеше чикләнгән мәгълүматлардан торучы актлардан тыш.

Урман патологиясе буенча тикшерү нәтижәләре буенча урман патологиясе буенча тикшерү акты төзелә, ул дәүләт хакимияте органы яки жирле үзидарә органы тарафыннан аларның әлегә Кодексның 81-84 статьялары нигезендә билгеләнгән вәкаләтләре чикләрендә раслана һәм расланган

көнөннән соң өч эш көне узганчы «Интернет» мәгълүмат-телекоммуникация челтәрендә дәүләт хакимияте органының яисә жирле үзидарә органының рәсми сайтында урнаштырыла һәм, ведомствоара электрон хезмәттәшлек буенча бердәм системадан яки уртак файдаланудагы мәгълүмат-телекоммуникация челтәрләреннән, шул исәптән «Интернет» челтәреннән файдаланып, көчәйтелгән квалификацияле электрон имза белән имзаланган электрон документ рәвешендә Россия Федерациясә Хөкүмәте вәкаләт биргән федераль башкарма хакимият органына жиберелә (РФ УК 60.6 ст. 3 өлеше).

Актны кушымталары белән берлектә рәсми сайтта урнаштыру чоры 2 ел тәшкил итә.

РФ УК 60.7 ст., Россия Табигать министрлыгының «Зарарлы организмнар таралуын кисәтү чараларын гамәлгә ашыру кагыйдәләрен раслау турында» 12.09.2016 № 470 боерыгына ярашлы рәвештә ССЧ урман утыртмаларының санитар торышын яхшырту, зарарлы организмнар таралу куркынычын киметү, урман утыртмалары өчен үзләренә максатчан вазыйфаларын тәэмин итү, шулай ук тискәре факторларның (зыянлы организмнар, ялкын йогынтысы, һава шартлары, туфрак-климат факторлары һәм башкалар, урманнарның тотрыклылыгына яки максатчан вазыйфасына зыян сала торган биотик һәм абиотик факторлар) йогынтысыннан зыянны киметү максатларында уздырыла.

Һәлак булган һәм зарарланган урман утыртмаларын кисү, леквидлы булмаган агач материалыннан, шулай ук аварияле агачлардан жыештыру ССЧ була.

Аренда шартнамәсе, урман кишәрлегеннән даими (вакыты чикләнмичә) файдалану хокукы нигезендә урманнардан файдаланучы затлар тарафыннан уздырылырга планлаштырылуы ССЧ төрләре һәм күләмнәре турында белешмәләр урман декларациясендә чагылдырыла.

Файдалануга тапшырылмаган урман кишәрлекләрендә ССЧ күләмнәрен планлаштыру урманчылыкның (урман паркының) урман хужалыгы регламентында дәүләт урман-патологик мониторинг белешмәләре һәм УПТ мәгълүматлары нигезендә чагылдырыла.

ССЧ күләмнәрен ел кварталлары буенча бүлгәндә урман утыртмаларының зарарлану дәрәжәсе һәм вакыты, агач токымының, зарарлы бөҗәкләрнең һәм чир барлыкка китерүчеләрнең биологиясә исәпкә алына. Йогышлы чир таралуны булдырмау өчен тоташ һәм сайланма кисүләргә барыннан элек кышкы чорда уздырырга кирәк.

ССЧ 4 һәм 5 бонитетлы урман утыртмаларында планлаштырылмый, әлегә агачлыктарда зарарлы организмнарның чыганакалары барлыкка килгән очрактардан тыш, шулай ук әлегә бонитет агачлары өстенлек иткән урман кишәрлекләрендә дә планлаштырылмый.

ССЧ теләсә нинди максатчан билгеләнештәге урманнарда һәм яклаучы урманнарның барлык категорияләрендә планлаштырыла, тыюлыклы кишәрлекләрдән тыш.

ССЧ өчен урман утыртмаларында (яфраклы һәм карагайлы) (утыртмалар составында 30% һәм аннан күбрәк) дилэнкеләрне аерып чыгару вегетация чорында башкарыла (жилдән (жил аударган, давыл еккан – 5 «а», «б» һәм 6 «а», «б» торыш категориясенә караган агачлар) һәм өске янгыннардан зыян күргән урман кишәрлекләреннән тыш).

ССЧ уздыру өчен дилэнкеләрнең күләме лимитланмый.

Һәлак булган һәм зарарланган урман утыртмаларын кисү тоташ (һәлак булган һәм зарарланган утыртмалар өчен) һәм сайланма (зарарланган утыртмалар өчен) санитар кисүләр формасында уздырыла.

Яшь агачлыктарда эшкә яраклы агач өлгереп житкәнче, орлыклы агачлар булган очракта, сайланма санитар кисүләр уздырыла һәм (яисә) леквидлы булмаган агач материалы жыеп алына.

Дилэнкеләрне санитар тоташ һәм сайланма кисүләр өчен аерып чыгару РФ ТРЭ министрлыгының 13.09.2016 № 474 боерыгы белән расланган Агач материалы эзерләү кагыйдәләре (алга таба – Кагыйдәләр) нигезендә кораллы ысул белән уздырыла торган УПТ нәтижәләре буенча башкарыла.

Тоташ һәм сайланма санитар кисүләргә билгеләгәндә зарури тәртиптә 5-6 нчы категория торышындагы агачлар сайлап алына. Жил аударган, давыл еккан һәм кар сындырган агачлар 5-6 нчы категория торышына кертелә.

Түбәндәге очрактарда торыш категорияләрендәге агачларны тоташ һәм сайланма санитар кисүгә билгеләү рөхсәт ителә;

- торышы буенча 4 нче категориягә караган ылыслы токым агачлары;
- торышы 3-4 нче категориягә караган (бик нык зәгыйфьләнгән һәм корый башлаган) агачлар тамыр гөмбәчеге белән зарарланган очракта (наратлыктарда), усак агачлары – усак сорыкорт белән зарарланган һәм караманың төрле агачлары голланд чире белән зарарланганда кисүгә билгеләнә;

- эксплуатация урманнарында: кәүсәләрендә ачыктан-ачык черү күренешләре булган агачлар (кайрылары, сорыкорт жисемнәре, кәүсәнең 2/3 өлешеннән артыгын колачлый торган кабык ярыклары); кайрысына пошилар һәм башка төрле хайваннар кәүсәсенә өчтән бер өлешеннән артык жирендә зыян салган чыршы һәм пихта агачлары;

- урман янгыннары булган урман утыртмаларында: тамыр муены кимендә  $\frac{3}{4}$  кәүсә өлешендә янган агачлар (бу вакытта кимендә 100 агач янында тамыр муенын казып карау майданнары булу мәжбүри) яки кәүсәсенә кимендә  $\frac{3}{4}$  өлешендә кайры кисәге корыган агачлар (казып карау майданнарының булуы шулай ук мәжбүри);

- кайрылары пошилар һәм башка хайваннар тарафыннан кәүсәсенә өчтән бер өлешеннән артык жирендә зарарланган яки кәүсә әйләнәсенә яртысыннан артык өлешендә тамыр корткычлары урнашкан ылыслы токым агачлары.

Ылыс һәм яфрак кимерүче бөжәкләр белән зыян салынганда агачларны сайланма һәм тоташ санитар кисүләргә сайлап алу ылыслар (яфраклар) үз халәтенә кайту чоры тәмамланганнан соң башкарыла.

Сайланма санитар кисүләрне уздырганнан соң урман утыртмаларының тулылыгы минималь мөмкин булган, агачларның аларның якланганлык категорияләренә яисә максатчан билгеләнешенә туры килә торган вазыйфаларны үтәү сәләтен тәмин итүче күрсәткечләрдән түбәнрәк булырга тиеш түгел (әлеге Кагыйдәләргә кушымта).

Тоташ санитар кисүләр кисүгә тиешле агачларны жыештырганнан соң тулылыгы агачларның якланганлык категорияләренә яисә максатчан билгеләнешенә туры килә торган вазыйфаларны үтәү сәләтен тәмин итүче чик зурлыктардан түбәнәя торган урман утыртмаларында уздырыла (әлеге Кагыйдәләргә кушымта). Агачларның фактик тулылыгын исәпләү УПТ уздыганда тәмин ителә.

Сайланма һәм тоташ санитар кисүләрдән соң калган агач калдыклары яндырылырга, мульча белән капланырга яисә агач материалы эшкәртү өчен билгеләнгән урыннарга алып чыгылырга тиеш.

Жил аударган, давыл еккан һәм башкача зарарланган агачлар барлыкка килгән урыннарда һәлак булган агачларның гомуми запасыннан 90% артык өлеше ликвидлы булмаган агач тәшкит иткәндә ликвидлы булмаган агач материалы жыештырып алына.

Иң беренче чиратта ликвидлы булмаган агачлар табигый һәм башка объектларны яклаучы вазыйфаларын башкаручы урманнарда, шулай ук кыйммәтле урманнарда жыештырыла. Башкача максатчан билгеләнештәге һәм яклаучы урманнарның башка категорияләрендәге жирләрдә ликвидлы булмаган агачны жыештыру урманнарда зарарлы организмнарның чыганакалары барлыкка килү яисә янғын куркынычы булган очрактарда башкарыла.

ССЧ гамәлгә ашыру нәтижәләре буенча Татарстан Республикасы урман планына, урманчылыкның, урман паркының урман хужалыгы регламентына үзгәрешләр кертелә.

Санитар-савыктыру чаралары нормативлары һәм параметрлары 15 таблицада күрсәтелде.

### 15 таблица.

#### Санитар-савыктыру чараларының нормативлары һәм параметрлары

№ п/п	Күрсәткечләр	Үлч бер.	Һәлак булган һәм зарарланган урман утыртмаларын кисү			Ликвидсыз агачларны жыештыру	Аварияле агачларны жыештыру	Жәмгысе
			барлыгы	шул исәптән				
				тоташ	Сайланма			
1	2	3	4	5	6	7	8	9
Яклаучы урманнар Блыслы								
1	Ачыкланган фонды (урманчылык таләпләре буенча)	га	15.9		15.9	253.7		269.6
		мең м³	6.38		6.38	96.17		102.5
2	Кисү яисә	ел	3		3	3		3

№ п/п	Күрсәткечләр	Үлч бер.	Һәлак булган һәм зарарланган урман утыртмаларын кисү			Ликвидсыз агачларны жыештыру	Аварияле агачларны жыештыру	Жәмгысе
			барлыгы	шул исәптән				
				тоташ	Сайланма			
1	2	3	4	5	6	7	8	9
	жыештыру чоры							
3	Ел саен алырга рөхсәт ителә торган үзагач күләме:							
	мәйданы	га						
	сайлап алына торган запасы:							
	тамыр	м³						
	ликвидлы	м³						
	эшкә яраклы	м³						
Каты яфраклы								
1	Ачыкланган фонды (урманчылык таләпләре буенча)	га	154.2		154.2	17.7		171.9
		мең м³	36.61		36.61	3.75		40.36
2	Кабатлану чоры	ел	3		3	3		3
3	Ел саен файдалану күләме							
	мәйданы	га						
	сайлап алына торган запасы:							
	тамыр	м³						
	ликвидлы	м³						
	эшкә яраклы	м³						
Йомшак яфраклылар								
1	Ачыкланган фонды (урманчылык таләпләре буенча)	га	181.9	0.3	181.6	37.2		219.1
		мең м³	42.78	0.05	42.73	8.69		51.47
2	Кабатлану чоры	ел	3	3	3	3		3
3	Ел саен файдалану күләме							
	мәйданы	га						
	сайлап алына торган запасы:							
	тамыр	м³						
	ликвидлы	м³						
	эшкә яраклы	м³						
Яклаучы урманнар буенча жәмгысе								
1	Ачыкланган фонды (урманчылык таләпләре буенча)	га	181.9	0.3	351.7	308.6		660.6
		мең м³	42.78	0.05	85.72	108.61		194.38
2	Кабатлану чоры	ел	3	3	3	3		3
3	Ел саен							



№ п/п	Күрсәткечләр	Үлч бер.	Һәлак булган һәм зарарланган урман утыртмаларын кисү			Ликвидсыз агачларны жыештыру	Аварияле агачларны жыештыру	Жәмгысе
			барлыгы	шул исәптән				
				тоташ	Сайланма			
1	2	3	4	5	6	7	8	9
	файдалану күләме							
	мәйданы	га						
	сайлап алына торган запасы:							
	тамыр	м³						
	ликвидлы	м³						
	эшкә яраклы	м³						
<b>Эксплуатацияләнгән урманнар</b>								
<b>Ылыслы</b>								
1	Ачыкланган фонды (урманчылык таләпләре буенча)	га				5		5
		мең м³					1.55	
2	Кабатлану чоры	ел				3		3
3	Ел саен файдалану күләме							
	мәйданы	га						
	сайлап алына торган запасы:							
	тамыр	м³						
	ликвидлы	м³						
	эшкә яраклы	м³						
<b>Каты яфраклы</b>								
1	Ачыкланган фонды (урманчылык таләпләре буенча)	га				12.7		12.7
		мең м³					3.43	
2	Кабатлану чоры	ел				3		3
3	Ел саен файдалану күләме							
	мәйданы	га						
	сайлап алына торган запасы:							
	тамыр	м³						
	ликвидлы	м³						
	эшкә яраклы	м³						
<b>Йомшак яфраклылар</b>								
1	Ачыкланган фонды (урманчылык таләпләре буенча)	га				38.1		38.1
		мең м³					9.57	
2	Кабатлану чоры	ел				3		3

№ п/п	Күрсәткечләр	Үлч бер.	Һәлак булган һәм зарарланган урман утыртмаларын кисү			Ликвидсыз агачларны жыештыру	Аварияле агачларны жыештыру	Жәмгысе
			барлыгы	шул исәптән				
				тоташ	Сайланма			
1	2	3	4	5	6	7	8	9
3	Ел саен файдалану күләме							
	мәйданы	га						
	сайлап алына торган запасы:							
	тамыр	м³						
	ликвидлы	м³						
	эшкә яраклы	м³				–		–
<b>Эксплуатация урманнары буенча жәмгысе</b>								
1	Ачыкланган фонды (урманчылык таләпләре буенча)	га				55.8		55.8
		мең м³				14.55		14.55
2	Кабатлану чоры	ел				3		3
3	Ел саен файдалану күләме							
	мәйданы	га						
	сайлап алына торган запасы:							
	тамыр	м³						
	ликвидлы	м³						
	эшкә яраклы	м³						
<b>Идел бие урманчылыгы буенча барлыгы Ылыслы</b>								
1	Ачыкланган фонды (урманчылык таләпләре буенча)	га	15.9		15.9	258.7		274.6
		мең м³	6.38		6.38	97.72		104.1
2	Кабатлану чоры	ел	3		3	3		3
3	Ел саен файдалану күләме							
	мәйданы	га						
	сайлап алына торган запасы:							
	тамыр	м³						
	ликвидлы	м³						
	эшкә яраклы	м³						
<b>Каты яфраклы</b>								
1	Ачыкланган фонды (урманчылык таләпләре буенча)	га	154.2		154.2	30.4		184.6
		мең м³	36.61		36.61	7.18		43.79
2	Кабатлану чоры	ел	3		3	3		3
3	Ел саен файдалану күләме							

№ п/п	Күрсәткечләр	Үлч бер.	Һәлак булган һәм зарарланган урман утыртмаларын кисү			Ликвидсыз агачларны жыештыру	Аварияле агачларны жыештыру	Жәмгысе
			барлыгы	шул исәптән				
				тоташ	Сайланма			
1	2	3	4	5	6	7	8	9
	мәйданы	га						
	сайлап алына торган запасы:							
	тамыр	м³						
	ликвидлы	м³						
	эшкә яраклы	м³						
<b>Йомшак яфраклылар</b>								
1	Ачыкланган фонды (урманчылык таләпләре буенча)	га	181.9	0.3	181.6	75.3		257.2
		мең м³	42.78	0.05	42.73	18.26		61.04
2	Кабатлану чоры	ел	3	3	3	3		3
3	Ел саен файдалану күләме							
	мәйданы	га						
	сайлап алына торган запасы:							
	тамыр	м³						
	ликвидлы	м³						
	эшкә яраклы	м³						
<b>Барлыгы</b>								
1	Ачыкланган фонды (урманчылык таләпләре буенча)	га	181.9	0.3	351.7	364.4		716.4
		мең м³	42.78	0.05	85.72	123.16		208.93
2	Кабатлану чоры	ел	3	3	3	3		3
3	Ел саен файдалану күләме							
	мәйданы	га						
	сайлап алына торган запасы:							
	тамыр	м³						
	ликвидлы	м³						
	эшкә яраклы	м³						

Искәрмә: Санитар-савыктыру чараларының күләменә урман патологиясе буенча тикшерүләр акты уздырылгач үзгәрешләр кертелә («Урманнарны зарарлы организмнардан яклауны жайга салуны камилләштерү өлешендә Россия Федерациясе Урман кодексына үзгәрешләр кертү турында» 2015 елның 30 декабрендәге 455 номерлы федераль закон буенча).

Урманны яклау буенча чаралар күләме корткычларның яңа чыганаclarы һәм урман авырулары барлыкка килүгә бәйле рәвештә һәм утыртмаларның санитар торышы үзгәрүгә карап үзгәртелергә тиеш.

РФ ТРЭМның «Зарарлы организмнар таралуны кисәтү чараларын гамәлгә ашыру кагыйдәләрен раслау турында» 2016 елның 12 сентябрендәге № 470 боерыгы нигезендә профилактика чаралары урманнарның тотрыклылыгын арттыруга һәм урманга булган тискәре йогынтыны туктатуга юнәлдерелгән.

УПТ нәтижәләре профилактика чараларын планлаштыру нигезе булып тора. Профилактика чараларын планлаштыру нәтижәләре урман хужалыгы регламентларында һәм урманнарны үзләштерү проектларында чагылдырыла.

Профилактика чаралары урман хужалыгы һәм биотехника өлешләренә бүленә.

Урман хужалыгы буенча профилактика чараларына түбәндәгеләр керә:

1) тискәре чорларда (корылык, бөжәкләр зыян салу) урман утыртмаларының тотрыклылыгын арттыру өчен ашламалар һәм минерал өстәмәләр куллану;

2) агачларны дөвалау;

3) зарарлы организмнарның чыганаclarы барлыкка килүне туктату өчен пестицидлар куллану.

Биотехника буенча профилактика чаралары булып түбәндәгеләр тора:

1) бөжәк белән тукланучы кошларның һәм бөжәк белән тукланучы башка хайваннарның тереклек итү һәм үрчү шартларын яхшырту;

2) энтомофаг бөжәкләрнең тереклек итү урыннарын саклау, аларны чыгару, күчерү һәм интродукцияләү;

3) нектар бирүче үләнле үсемлекләр чөчү.

Бөжәк белән тукланучы кошларның һәм бөжәк белән тукланучы башка хайваннарның тереклек итү һәм үрчү шартларын яхшырту аларны саклаудан, оялау өчен агачлар һәм куаклар утыртудан, сыерчык оялары һәм агач оялар элүдән, ашатудан, ремизлар (агач яисә куак үсемлекләреннән файдалы кошларга ышыклану һәм ашату урыннары булып хезмәт итүче полосалар яисә чөчөкләкләр) утыртудан, урманда су чыганаclarын саклаудан һәм булдырудан гыйбарәт.

Нектар бирә торган үләнле үсемлекләр утырту урман кишәрлекләренә турыдан-туры якин урнашкан, зарарлы бөжәкләрнең чыганаclarы барлыкка килә торган жирләрдә яисә әлегә урман кишәрлекләре кырыйларында башкарыла.

Агитация (башка) чараларына түбәндәгеләр керә:

- халык белән әңгәмә кору;

- белем бирү учреждениеләрендә ачык дәресләр уздыру;

- аншлаглаp һәм плакатлар элү;

- массакүләм мәгълүмат чараларында мәгълүмат материаллары урнаштыру.

### 15.1 таблица.

#### Зарарлы организмнар таралуны кисәтү буенча профилактика һәм башка төрле чараларның параметрлары

Чараның аталышы	Үлчәү берәмлеге	Чараның күләме	Уздыру чоры	Чараның ел саен башкарыла торган күләме
1	2	3	4	5
<b>1. Профилактик</b>				
<b>1.1. Урман хужалыгы</b>				
Урман патологиясе ягыннан тикшерү	га	10000	15.05 башлап	1000
Туфрак казу эшләре	чокыр	100	15.11 кадәр	10
Яна киселгән агачларны (аучылык агачларын) сайлау	м <sup>3</sup>	Зарурлыкка карап		
Жир өсте көрәш чаралары (күкәй салу урыннарына нефть салу)	га	зарарлану чыганақлары барлыкка килүгә карап		
<b>1.2 Биотехник</b>				
Оялықлар ясау	данә мең га	1	15.05 башлап	ел саен
Оялықларны ремонтлау	данә мең га	1		
Қырмыскалықларны киртәләп алу	киш. урман. данә	5	15.11 кадәр	5
Парсыз ефәк күбәләгенә, яшел имән яфрак төргеченә каршы аттрактлы тозақлар куллану	данә	Зарурлыкка карап		
<b>2. Оештыру-хужалық</b>				
Кортқыч һәм авыру чыганақлары барлыкка килүне күзәтеп тору	мең га	281	15.05 башлап 15.11 кадәр	28,1
Урманны яклау почмақлары оештыру	данә	50	15.05 башлап 15.11 кадәр	5

**15.2 таблица.**

**Зарарлы организмнарның чыганақларын юкка чыгару чараларының параметрлары**

Чараның аталышы	Үлчәү берәмлеге	Чараның күләме	Уздыру чоры	Чараның ел саен башкарыла торган күләме
1	2	3	4	5
Урман патологиясе ягыннан тикшерү	га	10000	10	1000
Бир өсте көрәш чаралары	га	800	10	80
Туфрак казу эшләре	чокыр	100	10	10

**15.3 таблица.**

**Агачларның торыш категорияләре шкаласы**

Агачларның торышы буенча категориясе	Агачларның тышкы билгеләре	
	ылыслы	лыларга алмашып
1 – сәламәт (зәгыйфьләнү билгеләре күренми)	ябалдашы куге (әлегә токым, яшь һәм үсеш шартлары өчен); ылыслары (яфраклары) яшел; быелгы үсентесе нормаль зурлыкта	
2 – зәгыйфьләнгән	ябалдашы сирәкләнгән; ылыслары ачык яшел төстә; үрентесе кечерәйгән, ләкин яртысыннан артыгракка түгел; аерым-аерым ботаклары корыган	ябалдашы сирәкләнгән; яфраклары ачык яшел; үрентесе кечерәйгән, ләкин яртысыннан артыгракка түгел; аерым-аерым ботаклары корыган; берән-сәрән сулы шытымнар
3 – нык зәгыйфьләнгән	ябалдашы челтәрле; ылыслары ачык яшел, тонык; үрентесе зәгыйфь, гадәтинең яртысыннан кечерәк; ябалдашының 2/3 өлешенә кадәр ботаклары корыган; трут гөмбәләре жисемнәре яисә аларга хас булган тишекләр	ябалдашы челтәрле; яфраклары вак, ачык яшел; үрентесе зәгыйфь, гадәтинең яртысыннан кечерәк; ябалдашының 2/3 өлешенә кадәр ботаклары корыган; сулы шытымнары бик күп; трут гөмбәләре жисемнәре яисә аларга хас булган тишекләр
4 – корый баручы	ябалдашы нык челтәрле; ылыслары соры, саргылт яисә сары яшел; үрентесе нык зәгыйфь яисә юк; ботакларының 2/3 өлеше корыган	ябалдашы нык челтәрле; яфраклары вак, сирәк ачык яшел яисә саргылт; үрентесе нык зәгыйфь яисә юк; ботакларының 2/3 өлеше корыган
5 – саф коры-сары	ылысы соры, сары яисә кызыл-коңгырт; кайрысы өлешчә купкан	яфраклары шиңгән яисә юк; түбән өлешләрендә ботаклары сакланган, кайрысы өлешчә кубып төшкән
5 (а) – жил ярдәмендә яңа ауган	ылысы яшел, соры, сары яисә кызыл-коңгырт; кайрысы гадәттә тере, кәүсәсе ауган яисә сыгылган, тамырларының 1/3 артык өлеше кубарылган	яфраклары яшел, шиңгән, яисә формалашмаган; кайрысы гадәттә тере, кәүсәсе ауган яисә сыгылган, тамырларының 1/3 артык өлеше кубарылган
5 (б) – давил ярдәмендә яңа егылган	ылыслары яшел, соры, сары яисә кызыл-коңгырт; кайрысы сынган жирдән аскы өлештә тере, ябалдаш озынлыгының 1/3 түбән өлешендә кәүсәсе сынган	яфраклары яшел, шиңгән, яисә формалашмаган; кайрысы сынган жирдән түбән өлешендә гадәттә тере, ябалдаш озынлыгының 1/3 түбән өлешендә кәүсәсе сынган
6 – иске коры-сары	тере ылыслары (яфраклары) юк; кайрысы һәм вак ботаклары өлешчә яисә тулысынча коелган; кәүсә корткычлар чыгып очкан; кәүсәсендә агач боза торган гөмбәләр мицелие, тышкы ягында трут күбәләкләре жисемнәре	

Агачларның торышы буенча категориясе	Агачларның тышкы билгеләре	
	ылыслы	лыларга алмашып
6 (а) – жил ярдәмендә ауган иске агачлар	тере ылыслары (яфраклары) юк; кайрысы һәм вак ботаклары өлешчә яисә тулысынча коелган; кәүсәсе ауган яисә тамырларының 1/3 өлеше белән сыгылган; кәүсә корткычлар очып чыккан	
6 (б) – давыл ярдәмендә ауган иске агачлар	тере ылыслары (яфраклары) юк; кайрысы һәм вак ботаклары өлешчә яисә тулысынча коелган; кәүсәсе ябалдашының 1/3 өлешенән түбән жирдә сынган; кәүсә корткычлар сынган урыннан өске өлештә очып чыккан; сынган урыннан түбән жирдә булырга мөмкин: тере кайры, сулы шытымнар, икенчел ябалдаш, яна гына оялаган кәүсә корткычлар	
7 – аварияле агачлар	агачның тулаем яисә бер өлешенә авуына китерергә һәм халыкка яисә дәүләт мөлкәтенә һәм гражданныр мөлкәтенә зыян салырга мөмкин булган структур житешсезлекләре булган агачлар (тишек-тошыклары, черегән урыннары бар, тамырлары өзелгән, куркыныч хәлдә сыгылган)	

Жил, буран, кар аударган агачларны, вакытын күрсәтеп, аерым исәпкә алалар.

Янадан санап чыкканда төрле категориядәге агачларга зарарлы организмнар оялау һәм, зарарлануы ачык күренеп торса, авырулар белән зарарлану дәрәжәсе күрсәтелә. Зарарлы организмнар барлыкка килгән урыннарда агачларны ылыслары һәм яфраклары янадан үсеп чыккан чордан соң янадан санап чыгалар, моңа кадәр, зарурлык килеп чыкканда, ылысларның (яфракларның) нибары ашалу дәрәжәсе генә процентларда (1 – зарарланмаган, 2 – аз күләмдә зарарланган – 25%тан ким дәрәжәдә, уртача – 25-50%, бик нык – 50-75%, тулысынча – 75%тан артык) исәпкә алына.

### 2.17.3. Урманнарны янадан үстерүгә карата таләпләр

РФ УК 61 ст. 2 өлеше нигезендә урманнарны торгызу түбәндәгеләрне үз эченә ала:

- 1) урман орлыкчылыгы;
- 2) урман торгызу;
- 3) урманнарны тәрбия кылу;
- 4) урман торгызу өчен билгеләнгән жирләргә урман утыртмалары били торган жирләргә кергү.

1. Урман орлыкчылыгы «Орлыкчылык турында» 1997 елның 17 декабрдәге 149-ФЗ номерлы федераль законга һәм РФ УК 65 ст. ярашлы рәвештә гамәлгә ашырыла.

2. Урман орлыкчылыгы максатларында түбәндәгеләр гамәлгә ашырыла:

- 1) урман-орлык районнарына бүлү;

2) урман орлыкчылыгы объектларын (урман-орлык плантацияларен, даими урман-орлык кишәрлекларен һәм шуна охшаш объектларны) булдыру һәм аерып чыгару;

3) урман үсемлекләре орлыкларының федераль фондын формалаштыру;

3.1) урман үсемлекләре орлыкларының иминият фондларын формалаштыру һәм файдалану;

4) урман үсемлекләре орлыкларына карата орлыкчылык контроле;

5) урман үсемлекләре орлыкларын житештерү, эзерләү, эшкәртү, саклау, сату, транспорт белән күчерү һәм куллану буенча башка чаралар.

3. Урманнарны торгызганда урман үсемлекләренен яхшыртылган һәм сортлы орлыклары яки, мондый орлыклар булмаса, урман үсемлекләренен нормаль орлыклары кулланыла.

4. Урманнарны торгызганда районлаштырылмаган урман үсемлекләре орлыкларын, шулай ук чәчүлек һәм башка сыйфатлары тикшерелмәгән урман үсемлекләре орлыкларын куллану рәхсәт ителми.

5. Урманның төп агач токымнарының районлаштырылган урман үсемлекләре орлыкларын куллану тәртибе һәм урман орлыкчылыгы объектларын (урман-орлык плантацияларен, даими урман-орлык кишәрлекларен һәм шуна охшаш объектларны) булдыру һәм аерып чыгару кагыйдәләре вәкаләтле федераль башкарма хакимияте органы тарафыннан билгеләнә.

Урман торгызу РФ УК 61, 62 ст., РФ Табигать министрлыгының 2016 елның 29 июнендәге № 375 боекы белән расланган Урман торгызу кагыйдәләренә (алга таба – Урман торгызу кагыйдәләре) ярашлы рәвештә гамәлгә ашырыла.

Урман торгызу киселгән, һәлак булган, зыян күргән урманнарны торгызу максатларында гамәлгә ашырыла. Урманнарны торгызу урман үсентеләрен торгызуны, урманнарның биологик күптөрлелеген, аларның файдалы үзлекләрен саклап калуны тәэмин итәргә тиеш.

Урман торгызу урманнарны табигый, ясалма яки катнаш торгызу юллары (алга таба – урман торгызу ысуллары) белән гамәлгә ашырыла.

Урманнарны табигый торгызу (алга таба – табигый урман торгызу) табигый процесслар нәтижәсендә дә, урман торгызылуға ярдәм итү чаралары белән дә: урмандагы агач токымнарының үсентесен саклау яки урман утыртмаларын кисү, туфракны минераллаштыру, киртәләү юлы белән (алга таба – табигый урман торгызуға ярдәм итү) гамәлгә ашырыла.

Урманнарны ясалма торгызу (алга таба – ясалма урман торгызу) урман культуралары булдыру юлы белән гамәлгә ашырыла: чәчкеннәр, үсентеләр утырту, шул исәптән ябык тамыр системасы белән, саплар утырту яки урман үсемлекләре орлыкларын чәчү, шул исәптән азкыйммәтле урман утыртмаларын реконструкцияләгәндә дә.



Урманнарны катнаш торгызу (алга таба – катнаш урман торгызу) табигый һәм ясалма урман торгызу ысулларын берләштерү хисабыннан гамәлгә ашырыла.

Урманнарны торгызу түбәндәгеләр белән тәэмин ителә:

1) агач материалы эзерләү өчен арендага бирелгән урман кишәрлекләрендә – шушы урман кишәрлекләренең арендаторлары тарафыннан;

2) урман кишәрлекләрендә, агач материалы эзерләү өчен арендага бирелгән урман кишәрлекләреннән тыш, – Татарстан Республикасы Урман хужалыгы министрлыгы тарафыннан РФ УК 81-84 ст. нигезендә билгеләнгән вәкаләтләре чикләрендә.

Урманнарны торгызу өчен билгеләнгән һәр урман кишәрлегендә урманнарны торгызу гамәлләре урманнарны торгызу проекты нигезендә гамәлгә ашырыла.

Урманнарны табигый торгызуга ярдәм итү максатларында түбәндәге чаралар күрелә:

- урман үсентеләре ябалдашлары астында шытып чыккан урман үсентеләренең яшәргә сәләтле, әлеге табигый-климат шартларында яна урман үсентеләре булдырырга сәләтле төп урман агач токымнары (алга таба – төп урман агач токымнары) буынын (шытымны) саклап калу. Ике яшькә кадәрге агач үсентеләре (үзлегеннән үсеп чыккан) яшь агачларга кертелми;

- урман утыртмаларын кискәндә төп урман агач токымына караучы яшәргә сәләтле шытымны һәм үсентеләрне (2,5 метрдан биегрәк нөсхәләренә) саклау;

- урман утыртмалары булмаган мәйданнарда төп урман агач токымына караучы үсентеләрне тәрбияләү (үсентене жиргә утырту, шытымны кысалап алу, шытымнарны сирәкләү, ашлама кертү, гербицидлар белән эшкәртү);

- өлгергән һәм картайган утыртмаларны кисү планлаштырылган урыннарда һәм киселгән урыннарда туфрак өслеген минераллаштыру;

- орлыклык агачлар, чәчәкләкләр һәм төркемнәр калдыру;

- мәйданнарны киртәләү;

- агачларның тамырдан бөркүен киметү (арборицид инъекцияләре яисә божралап алу).

Кыйммәтле урман агач токымнарының урман утыртмалары шытымнарын саклау чаралары урман утыртмаларын кисү белән бер үк вакытта гамәлгә ашырыла. Мондый очракларда кисүләр башлыча кар өсли кыйммәтле урман агач токымнары шытымнары һәм яшь агачлары санын урман бүлемтеге биргәндә каралганнан күбрәк юк итүдән һәм зарарлаудан саклауны тәэмин итәрлек технологияләр кулланып гамәлгә ашырыла. Кисүләр уздырганнан соң шытымнарны һәм яшь агач токымнарын кисек калдыкларыннан, сынган һәм зарарланган урман утыртмаларыннан арындыру юлы белән аларны карау уздырыла.

Кисүләр уздырганда урман үсентеләрен яшәргә сәләтле нарат, чыршы, ак чыршы, имән, бук, корычагач һәм үзләренә туры килә торган табигать-климат

шартларындагы кыйммәтле агач токымнарының бүтән урман үсентеләре шытымнары һәм яшь агачлары сакланып калырга тиеш.

Мәйданнарны киртәләү юлы белән урманнарны табигый торгызуга ярдәм күрсәтү яна чыккан урман үсентеләренә һәм шытымнарына кыргый яисә йорт хайваннары зарар китерү куркынычы булган очракларда планлаштырыла һәм гамәлгә ашырыла.

Туфракны минеральләштерү юлы белән урманнарны табигый торгызуга ярдәм күрсәтү урман үсентеләренә кыйммәтле агач токымнары орлыклары чыганаклары (якындагы урман үсентеләре, аерым орлык агачлары яисә аларның төркемнәре, чәчәкләкләре, полосалары, тулылыгы 0,6 дан артык булмаган урман үсентеләре ябалдашлары астындагы кисергә керешелә торганнары) булган мәйданнарда гамәлгә ашырыла.

Хужалык эшчәнлегә чикләнгән режимдагы урманнарда, шул исәптән милли парклардагы урманнарда, табигать тыюлыкларында урманнарны табигый торгызуга ярдәм итүнең башка чаралары, алар тиешле территорияләргә саклау режимын бозарлык булмаса гына, гамәлгә ашырылырга мөмкин.

Табигый урман торгызуга ярдәм итеп уздырылган чараларның нәтижеләре, алар урман утыртмалары үсүче жирләргә кертелергә тиешле мәйданнардагы яшь агачларга карата Урман торгызу кагыйдәләрендә билгеләнгән критерияләргә һәм таләпләргә җавап биргән очракта, җитәрлек дип табыла.

Урманнарны табигый торгызуга ярдәм итү чараларының нәтижеләлеген исәпкә алу эшләр башкарылганнан соң кимендә ике ел узгач гамәлгә ашырыла.

Шытымнар саны Урманнарны торгызу кагыйдәләре белән билгеләнгәннән кимрәк булганда, урманнарны ясалма яисә катнаш торгызуның өстәмә чаралары карала.

Урманнарны ясалма торгызу хужалык өчен кыйммәтле урман агач токымнарын урманнарны табигый торгызуны тәмин итү мөмкин булмаганда яисә урманнарны катнаш торгызу максатка ярашсыз булганда, шулай ук урман культуралары һәлак булган урман кишәрлекләрендә гамәлгә ашырыла.

Урман культураларын булдыру өчен урман кишәрлеген эзерләгәндә шуннан соңгы барлык технологик гамәлләрне сыйфатлы үтәү өчен, шулай ук янғын куркынычын киметү һәм урман культураларының санитар торышын яхшырту өчен шартлар тудыру чаралары гамәлгә ашырыла.

Урман культуралары булдыру өчен урман кишәрлеген эзерләү түбәндәгеләрне үз эченә ала:

урман культураларының яисә туфрак эшкәртү полосаларының булачак рәтләре линияләренә марка салу һәм техника эшләү өчен куркыныч булган урыннарны билгеләү;

мәйданны ауган агачлардан, ташлардан, кирәксез агач үсемлекләреннән, вак түмәрләрдән, корыган агач кәүсәләреннән тоташ яисә полосалап (өлешчә) чистарту;

техника узуга комачаулуй торган түмөрлөрне казып алу яисә аларнын биеклеген техника йөрешенә комачауламаслык дәрәжәдә киметү;

урман кишәрлеге өслеген планлаштыру, зарурлык булганда мелиоратив эшләр алып бару, авышлыктарда террасалар кисү;

зарурлык булганда – зарарлы туфрак организмнары белән башлангыч көрөш.

сазланган, артык юеш туфракларда – корыту чараларын уздыру.

Туфракны эшкәртү алымнары урманнарны ясалма торгызуны проектлаганда табигать-климат шартларына, туфрак типларына һәм бүтән факторларга бәйле рәвештә сайлап алына һәм урман торгызу проектында күрсәтелә.

Туфракны эшкәртү барлык кишәрлекләрдә (тоташ эшкәртү) яисә анын бер өлешендә (өлешчә эшкәртү) механик, химик яисә термик алымнар белән гамәлгә ашырыла. Нигезе, техника кулланып, туфракны механик эшкәртү була.

Урман культуралары төп бер агач токымының урман үсентеләреннән (чиста токымнардан) яисә төп берничә агач токымыннан һәм юлдаш агач һәм куак токымнарыннан (катнаш культуралар) булдырылырга мөмкин.

Урман культуралары төп бер агач токымының урман үсентеләреннән (чиста токымнардан) яисә төп берничә агач токымыннан һәм юлдаш агач һәм куак токымнарыннан булдырылырга мөмкин.

Бар булган юлдаш агач токымы жирле урман агач токымнарыннан һәм куак токымнарыннан сайлап алганда аларның төп урман агач токымына йогынтысын исәпкә алырга кирәк.

Урмандагы агач һәм куак токымнарына караган юлдаш агачлар урман культураларына нигездә аларның рәтләрен төп урман агачы токымы рәтләре белән чиратлаштыру юлы белән яисә төп һәм юлдаш токым буыннарын рәттә аралаштыру юлы белән кертелә.

Урман культураларын булдыруның төп ысулы утырту материалынын төрле төрләре белән гамәлгә ашырыла торган утыртудан гыйбарәт. Су һәм жил эрозиясенә дучар булган туфракларда, артык дымлы туфракларда һәм утырту урыннарын чүп үләннәр бик тиз басып китә торган кишәрлекләрдә, шулай ук дымлылык булмаган районнарда гамәлгә ашырырга кирәк (Рослесхозның 10.11.2011 № 472 боерыгы).

Зарарлы организмнар таралу чыганакларында утыртуның (чәчүнең) башлангыч куелыгы һәм урман культураларының токым составы махсус тикшеренүләр нигезендә билгеләнә.

Урман культураларын утырту һәм чәчү туфракка ашламалар, үсемлекләренә яклау чаралары кертү, шулай ук туфракны яхшырта торган махсус үләннәр чәчү белән бергә алып барылырга мөмкин.

Күп очрактарда урман культураларын утыртуның һәм чәчүнең иң яхшы срогы – яз башы, бөреләр уяна башлаганчы.

Туфрак өслеген чүп үләннәр һәм агач-куак үсемлекләре сырып алмасын, туфракта дым жыелсын өчен урман культураларын агротехник карау уздырыла.

Агротехник карауга түбэндөгелер кертелә:

- үсемлекләрне үлән һәм туфрак өемнәреннән, ком өеменнән, туфракны су юып алып китүдән һәм жыл белән очыртудан, салкыннан кысылудан кул ярдәмендә төзәткәләү;

- культуралар рәтләрендә һәм рәт араларында үлән һәм агач үсемлекләрен юк итеп, туфракны көпшәкләндерү;

- урман культураларын өстәү, минераль ашламалар белән тукландыру һәм урман культураларына су сибү.

Урман хужалыгы буенча карауга түбэндөгелер керә:

- үлән һәм кирәксез агач үсемлекләрен юк итү һәм чыгуларын булдырмый калу;

Урман һәм дала зоналарында агротехник һәм урманны карау эшләре төп урман токымына караган урман утыртмаларының үсеше кимүне туктату максатында уздырыла. Урман-дала зонасында агротехник карау туфрактагы дымны туплауга һәм сакчыл сарыф итүгә юнәлдерелгән.

Чүп үләннәренә һәм агач үсемлекләренә каршы көрәш буенча химик чараларны куллану Россия Федерациясенә пестицидлар һәм агрохимикатлар белән сак эш итү турындагы законнары нигезендә рөхсәт ителә.

25 тән алып 85 процентка кадәр яшәп китүче урман утыртмалары (утыртылган яки чәчелгән күләм процентларынан тере үсемлекләре яки шытымнар күләме белән) өстәлергә тиешле.

Урманнарны катнаш торгызу кыйммәтле урман агач токымына караучы урман утыртмаларын табигый рәвештә торгызу мөмкин булмаган урман кишәрлекләрендә утырту һәм чәчү юлы белән гамәлгә ашырыла.

Катнаш рәвештә урман торгызылганда мәйдан берәмлегендә урмандагы төп агач токымын утыртуның (чәчүнең) беренчел куелыгы бар булган яшәргә сәләтле шытым һәм урманның төп агач токымы үсентеләренә күләменнән чыгып билгеләнә. Урманның төп агач токымының культивацияләнгән торган үсентеләренә һәм шытымнарының гомуми саны махсус тикшеренүләр нигезендә билгеләнгән нормадан азрак булырга тиеш түгел.

Урман үсентеләре ябалдашлары астында урманнарны катнаш торгызу санитар-гигиена функцияләрен арттыру максатларында башлыча яшел зоналарда, эрозиягә каршы һәм башка яклаучы урманнарда уздырыла.

Урман үсентеләре ябалдашлары астында урманнарны катнаш торгызу урман культураларының башлангыч куелыгы махсус тикшеренүләр нигезендә билгеләнгән норманың кимендә 50%ын тәшкит итәргә тиеш.

Үсеп китүчәнлегә кимендә 25% булган урман культуралары һәлак булган дип санала.

Урман үрчетү РФ УК 63 ст., РФ Табигать министрлыгының 2012 елның 10 гыйнварындагы № 1 боерыгы белән расланган Урман үрчетү кагыйдәләренә (алга таба – Урман үрчетү кагыйдәләре) ярашлы рәвештә гамәлгә ашырыла.

Урман үрчетү урман фонды жирләрендә һәм элегрәк су, жыл һәм башка туфрак эрозиясен булдырмау, саклык урманнарын булдыру максатында һәм

урманнарның потенциалын арттыруга бәйле башка максатларда урманнар үскән башка төр категория жирләрәндә гамәлгә ашырыла.

Урман үрчетүгә түбәндәгеләр карый:

- урман фонды жирләре составындагы урман булмаган жирләрне урманлаштыру (сазларны киптерү, авыл хужалыгы куллануынан чыгарылган жирләрне, чокырларны рекультивацияләү һ.б.);

- авыл хужалыгы билгеләнешендәге жирләрдә, сәнәгать, транспорт жирләрендә, су фонды жирләрендә һәм башка категория жирләрендә саклык урман утыртмалары булдыру;

- сәнәгать эшчәнлегә аркасында бозылган жирләрне рекультивацияләгәндә урман утыртмаларын булдыру;

- шифаханә-курорт зоналарда һәм башка объектларда урман утыртмалары булдыру.

Урман үрчетү куелган максатлар, жир кишәрлекләре туфракларының урман үсү үзлекләренә, агач һәм куак токымнарының урман хужалыгы-биологик үзенчәлекләренә нигезләнеп гамәлгә ашырыла һәм түбәндәгеләрне тәмин итәргә тиеш:

- жирләрне һәм объектларны начар факторлардан сакларга;

- территориянең урманлы өлешен арттырырга һәм әйләнә-тирә мохиттәге шартларны яхшыртырга.

Урман үрчетү ясалма урман утыртмаларын үсентеләрне, чәчкеләрне, ботакларны утырту яки орлыкларны чәчү ысуллары белән башкарыла.

Урман үрчетү максатларында булдырылуы урман утыртмаларының төп төрләре кырсаклагыч һәм агынтыкөйләүче урман полосалары булып тора.

Көтүлекләрдә микроклиматны яхшырту, көтүлекләрнең продуктлылыгын арттыру, хайваннарны начар климат шартларынан саклау өчен урман-мелиоратив утыртмалар утыртыла.

Автомобиль һәм тимер юлларының читләрендә, һәм шулай ук аларның сак зоналарында урман утыртмалары юлларны кар һәм ком каплаудан саклау, якин-тирәдә урнашкан авыл хужалыгы биләмәләренә авыр металллар керүне булдырмый калу өчен утыртыла.

Рекультивацияләнергә тиешле жирләрдә урман үрчетү рекультивациянең техник этабын үткәргәннән соң әлегә жирләрнең биологик рекультивациясе (планлаштыру, уңдырышлы туфрак катламын салу, чокыр казылган жирләрне террасалау һ.б.) максатында урман утыртмалары утырту юлы белән гамәлгә ашырыла.

Су саклау зоналарында һәм су объектларының яр буе сак полосаларында урман үрчетү аларның ярлары ишелүдән, чүпләнүдән, ләм белән капланудан һәм су ресурсларының арыклануынан саклау максатында яр ныгыткыч һәм башка урман утыртмаларын утырту юлы белән гамәлгә ашырыла.

Торак пунктлар урнашкан жирләрдә урман үрчетү әйләнә-тирә мохитне яхшырту максатларында рекреация йөкләренә, сәнәгать ташландыклары

йогынтысына һәм башка начар факторларга карата тотрыклы булган урман утыртмаларын утырту юлы белән башкарыла.

Урман үрчетү буенча башкарылучы эшләрнең методлары һәм технологияләре урман үрчетү проектлары белән билгеләнә. Урман үрчетү проекты булдырылган урман үрчетү объектларының торышына карата урман үрчетү буенча эшләрне тәмамланган дип табу өчен конкрет бәяләмә критерийларын (урманмелиоратив утыртмаларның яше, агачларның уртача озынлыгы, ябалдашларның йомыклык күрсәткечләре, майдан берәмлегендә яшәргә яраклы булган агачларның һәм куакларның саны һ.б.) үз эченә алырга тиеш.

Урман утыртмалары иң әһәмиятле (төп) агач яки куак токымнарыннан яисә берничә әһәмиятле һәм тыгыз бәйләнешле агач һәм куак токымнарыннан булдырыла ала.

Иң әһәмиятле агач токымы жирле урман хасил итүче токымнардан, ә уңай тәҗрибә булган очракта – интродукцияләнгәннәрдән сайлап алына. Ул урман үрчетү максатларына туры килергә һәм жир кишәрлегендәге урман үсү үзгәрткүчләренә ярашырга тиеш.

Тыгыз бәйләнешле агач токымнарын һәм куакларны сайлап алу аларның төп токымга карата йогынтысыннан чыгып башкарыла.

Урман үрчетү буенча урман утыртмаларын булдыруның төп методы утырту булып санала, ул төрле утырту материалларны белән башкарыла ала. Утырту өчен чәчкечләр һәм үсентеләр, һәм шулай ук ботаклар кулланыла. Су һәм җил эрозиясенә дучар булган туфракларда, артык дымлы туфракларда һәм утырту урыннарын чүп үләннәр бик тиз басып китә торган кишәрлекләрдә, шулай ук дымлылык булмаган районнарда гамәлгә ашырырга кирәк. Селекцион утырту материалы кулланылганда агачлар бары тик утыртыла гына.

Утырту материалы утырту алдыннан аны кибүдән һәм зыянлы организмнар белән зарарланудан саклау, һәм шулай ук яшәргә яраклылыгын һәм үсеш тизлеген арттыру өчен төрле матдәләр белән эшкәртелергә мөмкин.

Утыртылучы урман утыртмаларының башлангыч куелыгы (майдан берәмлегенә булган утырту яки чәчүлек урыннары саны) һәм утырту урыннарының урнашуы агачларның һәм куакларның үсү дәрәжәсенә карап, начар факторларга карата тотрыклы булган, аеруча озын гомерле һәм урман үрчетү максатларына туры килүче урман утыртмаларының формалашуына ярдәм итәргә тиеш.

Утыртылучы урман утыртмаларының башлангыч куелыгы һәм утырту урыннарын сайлау төп агач токымының төренә, урман зонасына, урман үсү шартларының тибына, урман үрчетү методына һәм максатларына, файдаланылучы утырту материалының тибына карап билгеләнә.

Агач һәм куак токымнарын утырту һәм чәчү туфракка ашлама, үсемлекләргә зыянлы организмнардан саклау чараларын кертәп, һәм шулай ук киләчәктә аларны ашлама буларак, печән эзерләү һәм башка максатларда кулланыу буенча үлән чәчү белән үрелдерелергә мөмкин.

Утыртылган урман үсемлекләрән яки (чәчкән очракта) аларның шытымнарын карап тоту агротехник (агротехник карап тоту) һәм урманчылык (урманчылык карап тотуы) ысуллары белән башкарыла.

Агротехник карап тоту, кагыйдә буларак, агачларның һәм куакларның ябалдашлары йомылганчы башкарыла һәм түбәндәгечә тәэмин ителә:

- үсемлекләрне үлән һәм туфрак өемнәреннән, ком өеменнән, туфракны су юдырып алып китүдән һәм жыл белән очыртудан, салкыннан кысылудан кул ярдәмендә тазарту;

- үлән үсемлекләрән механик юл аша бетерү белән берлектә туфракны көпшәкләндерү;

- үләнле үсемлекләрне химик чаралар белән юк итү;

- өстәмәләр (үлгән, тамырланмаган үсемлекләр урынына агачлар һәм куаклар утырту), минераль, органик ашламалар белән тукландыру һәм су сибү (планлаштырыла һәм махсус чаралар кебек үткәрелә).

Агротехник карап тотуның максаты – үләнле һәм кирәкле булмаган агач үсемлекләрән бетерү.

Карап тотуның ысуллары, алымнарының күләме, аларның кабатланучанлык чорлары һәм агротехник карап тотуларны үткәрүнең озынлыгы (утыртканнан соң узган еллар саны) урман үсү шартларының типларынан, культивацияләнүче агач һәм куак токымнарының биологик үзенчәлекләреннән, туфракны эшкәртү ысулынан, урман утыртмаларын утырту методынан, кулланылучы утырту материалының зурлыгынан һәм башка үзенчәлекләреннән чыгып билгеләнә.

Чүп үләннәренә һәм агач үсемлекләренә каршы көрәш буенча химик чараларны куллану Россия Федерациясенең пестицидлар һәм агрохимикатлар белән сак эш итү турындагы законнары нигезендә рәхсәт ителә.

Минерал һәм органик ашламалар, кагыйдә буларак, ярлы (комлы, су белән юылган, киптерелгән, рекультивацияләнгән һәм б.ш.), үлән үсемлекләренә үсеп китү мөмкинлегенә булмаган туфракларга кертелә.

25 тән алып 85 процентка кадәр яшәп китүче урман утыртмалары (утыртылган яки чәчелгән күләм процентларынан тере үсемлекләре яки шытымнар күләме белән) өстәлгә тиешле. Тере үсемлекләр яки шытымнар кишәрлек мәйданы буйлап тигез урнашмаган урман утыртмалары теләсә нинди жайлашып китүләрдә дә өстәлә.

Өстәгән вакытта утырту материалының яше культивацияләнүче үсемлекләрнең яшенә яраклашырга тиеш.

Урман үрчетү максатларында утыртылган урман утыртмаларын урманчылык карап тотуы чүп булып саналган, зәгыйфьләнгән, һәлак булган агач үсемлекләрен һәм сәламәт агач һәм, калганнары яхшы үсеп китсен өчен, куакларның өлешен даими кисеп торудан, урман үрчетү максатларында файдалы вазыйфалар үтәвен тәэмин итүче утыртмаларны формалаштырудан гыйбарәт.

Урманчылык карап тотуы культивацияләнүче агач һәм куакларның ябалдашлары йомылганчы башкарыла.

Агачларның һәм куакларның ябалдашлары йомылганнан соң аларны карап тоту Россия Федерациясе урман законнары нигезендә гамәлгә ашырыла.

Әгәр дә утыртылган урман утыртмалары урман үрчетү проектында куелган критерийларга туры килә икән, ул чакта урман үрчетү объектларын булдыру буенча эшләр төгәлләнгән дип санала.

Урманнарны тәрбия кылу РФ УК 64 ст., РФ Табигать министрлыгының 2017 елның 22 ноябрәндәге «Урманнарны тәрбия кылу кагыйдәләрен раслау турында» № 626 боерыгына (алга таба – Урманнарны тәрбия кылу кагыйдәләре) ярашлы рәвештә регламентлана.

Тәрбия кылу чараларына урман утыртмаларын карау максатларында узырыла торган кисүләр; агроурман-мелиоратив чаралар; башка төрле чаралар, шул исәптән урман утыртмаларын яңартулар; урман утыртмаларының формаларын үзгәртүләр; урман утыртмаларын реконструкцияләүләр; урманнарны урман алып бару һәм урманны яклау буенча караулар; урман яңаруны, шытымнарны һәм утыртмаларның башка кыйммәтле компонентларын (тәрбия объектларын) тәрбияләп торулар; урманнарны карап торуның ярдәмчел чаралары; Татарстан Республикасы урман планына, урманчылыкның әлеге регламентына, шулай ук урманнарны үзләштерү проектына ярашлы рәвештә урманнарны карауның махсус төрләре керә.

Урманнарны тәрбия кылу эшләре урманнарны урман кишәрлегенен аренда шартнамәсе, урман кишәрлегеннән даими (вакыты чикләнмичә) файдалану хокукы яки урман кишәрлегеннән түләүсез нигездә файдалану хокукы нигезендә файдаланучы затлар тарафыннан яки дәүләт хакимияте органнары, жирле үзидарә органнары тарафыннан үзләренен Россия Федерациясе Урман кодексының 81-84 статьяларында, Россия Федерациясе Урман кодексының 19 статьясында билгеләнгән вәкаләтләре чикләрендә (алга таба – дәүләт хакимияте органнары, жирле үзидарә органнары) гамәлгә ашырылырга тиеш.

Урманнарны тәрбия кылу эшләре әлеге Кагыйдәләргә туры китереп, чара төрләре буенча Россия Федерациясе субъектларының урман планнарында, урманчылыкларның (урман-паркларның) урман хужалыгы регламентларында, урманнарны үзләштерү проектларында күрсәтелгән күләмнәрдә гамәлгә ашырыла.

Урманнарны карау буенча уздырылган чараларның сыйфатлылыгын һәм нәтижәлелеген бәяләү дәүләт хакимияте органнары, жирле үзидарә органнары тарафыннан, Россия Табигать министрлыгының 2016 елның 27 июнендәге 367 номерлы боерыгы белән расланган Диләнкеләрне карау тәртибенә туры китереп, диләнке эшләре тәмамланганнан соң диләнкеләрне караганда, Россия Табигать министрлыгының «Дәүләт урман реестрына документлаштырылган мәгълүматларны кертүгә һәм аны үзгәртүгә нигез булган документларның исемлеген, формасын һәм аларны эзерләү тәртибен раслау турында» 2013



елның 11 ноябрәндәге 496 номерлы боерыгы белән расланган тәртиптә дәүләт урман реестрына мәгълүмат керткәндә һәм аны үзгәрткәндә гамәлгә ашырыла.

Урман утыртмаларын тәрбияләү максатларында уздырыла торган кисүләргә түбәндәге нәтижеләргә ирешү өчен гамәлгә ашырылырга тиеш:

- урман утыртмаларының яшь структурасын һәм токым составын яхшырту өчен;

- урман утыртмаларының сыйфатын һәм тотрыклылыгын арттыру өчен;

- урман утыртмаларының сыйфатын һәм тотрыклылыгын арттыру, урманнарның саклаучы, су саклаучы, санитар-гигиена һәм башка файдалы үзлекләрен саклау һәм көчәйтү өчен;

- урманнарның биологик төрлелеген бер дәрәжәдә тоту һәм торгызу өчен;

- утыртмаларның продуктлылыгын (ресурс потенциалын) арттыру өчен;

- техник яктан өлгергән агач материалы үстерү вакытларын кыскарту өчен;

- агач материалы ресурсларын рациональ файдалану өчен.

Урманнарны карау чаралары эксплуатация урманнарының максатчан билгеләнешен, яклаучы урманнарның һәм махсус якланучы урман кишәрлекләренен категорияләрен исәпкә алып гамәлгә ашырыла.

Эксплуатация урманнарында урманнарны тәрбия кылу чаралары урманнарның продуктлылыгын арттыруга, югары сыйфатлы агач материалы һәм агач булмаган урман ресурслары алуга юнәлдерелгән.

Эксплуатация урманнарында ясалма һәм табигый барлыкка килгән, агач материалына ихтыяж зур булган максатчан агач токымнарына карата тәрбияви чаралар башкарыла. Максатчан агач токымнары Россия Федерациясе субъектының урман планында агач материалын житештерү структурасына һәм аңа булган ихтыяжга ясалган анализ нигезендә билгеләнергә тиеш.

Яклаучы урманнарда һәм махсус якланучы урман кишәрлекләрендә урманнарны карау чаралары тирәлек урманнарның хасил итүче, су саклаучы, яклаучы, санитар-гигиена, савыктыру һәм файдалы функцияләрен саклауга һәм торгызуга юнәлдерелгән.

Яклаучы урманнар һәм урманнарның махсус якланучы кишәрлекләре өчен максатчан токымлы агачлар булып яклаучы урманнарның һәм махсус яклана торган урман кишәрлекләренен максатчан билгеләнешенә җавап бирә торган агач токымнары санала.

Урман утыртмаларының яшенә һәм карап тоту максатларына карап, урманнарны тәрбиявикисүләренен түбәндәге төрләре башкарыла:

- яшь агачларның табигый һәм сыйфат составын һәм максатчан агачларның яисә максатчан агач токымнарының үсү шартларын яхшыртуга юнәлдерелгән тоныкландырулар;

- урман утыртмаларының куелыгын көйләүгә һәм төп агач токымы агачларының үсеш шартларын яхшыртуга, һәм шулай ук урман утыртмаларының токым һәм сыйфат составын формалаштыруны дәвам иттерүгә юнәлдерелгән тазартулар;

- урман утыртмалары арасында иң яхшы ашачларның кәүсләре һәм ябалдашлары формалашсын өчен уңайлыклы шартлар тудыруга юнәлдерелгән сирәкләү кисүләре;

- иң яхшы агачларның үсүе, аларның үсеш алуын арттыру, утыртмаларның структурасы формалашуын дөвам иттерү (төгәлләү) өчен уңайлыклы шартлар тудыруга юнәлдерелгән аркылы кисүләр;

- өлгергән һәм картайган агачлар арасында аларны максатчан вазыйфаларын нәтижәле үти алырлык торышта саклау, сыйфатлы агач материалы туплау, уңыш бирүчәнлекне арттыру максатларында уздырыла торган урман агачларын саклау кисүләре;

- картайган, өлгергән һәм максатчан функцияләрен югалта башлаган өлгереп килүче агачлар арасында урманның яңартылуына булышлык күрсәтүгә һәм урман утыртмаларын тәрбия кылу максатларында уздырылган агач кисүләргә бәйле рәвештә барлыкка килгән яшь перспективалы ашачлар үсеше өчен уңайлыклы шартлар тудыру максатларында урман утыртмаларын яңарту кисүләре;

- формалашып беткән урта яшьле һәм олырак яшьтәге агачлар арасында утыртмада урман элементларын тәшкил итүче эйберләренң бәрабәрен жайга салу һәм максатчан токымлы агачларның, үсентеләренң, ярусларның үсешенә уңайлыклы шартлар тудыру юлы белән, утыртмалараларның составын, төзелешен тамырдан үзгәртү максатында урман утыртмаларын үзгәртеп формалаштыру кисүләре;

- кыйммәтле, урман хасил итүче токымнарны утырту, чөчү, урманның табигый яңартылуына булышлык күрсәтү чараларын уздыру өчен шартлар эзерләү буенча аз кыйммәтле урман утыртмаларын яисә аларның бер өлешен юкка чыгару максатларында уздырыла торган реконструкция кисүләре;

- урман-парк ландшафтларын формалаштыруга, саклауга, яңартуга, үзгәртүгә һәм аларның эстетик, савыктыру кыйммәтләрен һәм тотрыклылыгын арттыруга юнәлдерелгән ландшафт кисүләре;

- берән-сәрән агачларны, шул исәптән үз вазыйфаларын үтәгән орлыклык агачларны кисүләр тоныкландырулар, чистарту кисүләре барышында гамәлгә ашырылырга тиеш, шулай ук, әгәр тоныкландыру, чистарту барышында үтәлмәгән булса, аерым чара буларак башкарылырга тиеш.

Урманнарны тәрбия кылу проектын төзегәндә түбәндәгеләр уздырылырга тиеш:

- урман кишәрлеген тикшерү;

- урман кишәрлегенң жирлектәге чикләрен билгеләү.

Урманнарны тәрбия кылу проектында түбәндәгеләр булырга тиеш:

- Урманнарны тәрбия кылу кагыйдәләренә ярашлы рәвештә урманнарны карау буенча чаралар төренң (төрләренң) аталышы;

- эшләренә уздыру, аларның нәтижеләрен исәпкә алу һәм бәяләү этаплары һәм чорлары;

- урманчылыкның урман кишәрлеге (урман паркы) урнашкан урынга сыйфатлама (урман кишәрлегенә сыйфатлама, яклаучы урманнарның категориясе, квартал номеры, бүлемтек номеры, урман кишәрлеге мәйданы);

- урман кишәрлегендә урман үсү шартларына сыйфатлама (шул исәптән рельефы, гидрологик шартлары, туфрагы);

- урманнарны тәрбия кылу буенча чараларны уздыра башлаганчыга кадәр утыртмаларга башлангыч сыйфатлама;

- урманнарны карау буенча чараларның төп сыйфатламалары (кисү ешлыгы, ябалдашларның минималь йомыклыгы, кисем мәйданнары суммасы, киселә торган агачларның күләме);

- утыртманың киселә торган өлешенә сыйфатлама;

- башкарыла торган технологик операцияләргә, диләнке элементлары (технологик полосалар, сөйрәнмәләр, технологик (төяү) пунктлары) буенча аларны башкару эзлеклелеген күрсәтеп, эшләргә башкару технологияләрен тасвирлау;

- урманнарны тәрбия кылу буенча чараларны уздыра башлаганчыга кадәр утыртмаларга проектта каралган сыйфатлама.

Урман торгызу өчен билгеләнгән жирләргә урман утыртмалары үсә торган жирләргә кертү (12.03.2014 № 27-ФЗ федераль закон белән кертелде).

Урман утыртмалары вәкаләтле федераль башкарма хакимияте билгеләнгән критерияләргә һәм таләпләргә җавап биргән очракта, урман торгызу өчен билгеләнгән жирләргә урман утыртмалары били торган жирләргә кертү дөүләт хакимияте органнары һәм жирле үзидарә органнары тарафыннан аларның РФ УК 81-84 ст. нигезендә билгеләнгән вәкаләтләргә чикләрендә гамәлгә ашырыла.

Урман торгызу өчен билгеләнгән жирләргә урман утыртмалары били торган жирләргә кертү тәртибе һәм тиешле акт формасы вәкаләтле федераль башкарма хакимият органы тарафыннан билгеләнә.

Яшь агачларны карау һәм урманнарны карау буенча тәрбия кылуга бәйле булмаган бүтән чараларның нормативлары һәм параметрлары 16 таблицада китерелде.

**Яшь агачларны карау һәм урманнарны карау буенча тәрбия кылуга бәйле булмаган бүтән чараларның нормативлары һәм параметрлары**

Урманнарны тәрбия кылу төрләре аталышы	Кишәрлек урманчылыгының атылышы	Хужалык (ылыслы, каты яфраклы, йомшак яфраклы)	Агач тоқымы	Майданы, га	Киселә торган запас, куб/м	Кабатлану чоры, ел	Еллык күләме		
							Майданы, га	Киселә торган запас, куб./м	
								гомуми	1 гектардан
1	2	3	4	5	6	7	8	9	10
<b>Яклаучы урманнар</b>									
Урманнарны тәрбияви кисү, шул исәптән:									
Тазартулар	Ключище	Ылыслы	Нарат	2,4	70	10	0,2	7	29
			Чыршы	1,3	20	8	0,2	3	15
			Жәмгысе	3,7	90		0,4	10	24
		Каты яфраклы	Өрәнге	0,7	10	5	0,1	2	14
			Жәмгысе	0,7	10	5	0,1	2	14
		Йомшак яфраклы	Каен	1,2	30	5	0,2	6	25
			Юкә	4,2	160	5	0,8	32	38
Жәмгысе	5,4		190		1,0	38	35		
Барлыгы чистартулар				9,8	290		1,5	50	30
Киш. урм. буенча барлыгы				9,8	290		1,5	50	30
Тазартулар	Свияжск	Ылыслы	Нарат	39,3	760	10	3,9	76	19
			Чыршы	6,9	110	8	0,9	14	16
			Жәмгысе	46,2	870		4,8	90	19

		Йомшак яфраклы	Каен	0,8	20	5	0,2	4	25
			Усак	2,1	40	5	0,4	8	19
			Юкә	3,0	50	5	0,6	10	17
			Жәмгысе	5,9	110		1,2	22	19
Барлыгы чистартулар				52,1	980		6,0	112	19
Киш. урм. буенча барлыгы				52,1	980		6,0	112	19
Тазартулар	Тәмте	Ылыслы	Нарат	0,5	10	10	0,1	1	20
			Жәмгысе	0,5	10	10	0,1	1	20
		Йомшак яфраклы	Каен	1,0	10	5	0,2	2	10
			Усак	11,4	300	5	2,3	60	26
			Юкә	1,6	40	5	0,3	8	25
			Жәмгысе	14,0	350		2,8	70	25
Чистартулар жәмгысе				14,5	360		2,9	71	25
Эксплуатацияләнгүче урманнар									
Тонькландырулар		Каты яфраклы	Имән	7,8	70	5	1,6	14	9
			Жәмгысе	7,8	70	5	1,6	14	9
		Йомшак яфраклы	Каен	4,3	20	5	0,9	4	5
			Жәмгысе	4,3	20	5	0,9	4	5
Жәмгысе тонькландырулар				12,1	90		2,5	18	7
Тазартулар		Каты яфраклылар	Имән	35,6	390	5	7,1	78	11
			Өрәнге	32,9	550	5	6,6	110	17
			Жәмгысе	68,5	940	5	13,7	188	14
		Йомшак яфраклы	Каен	6,3	40	5	1,3	8	6
			Юкә	37,2	700	5	7,4	140	19
			Жәмгысе	43,5	740	5	8,7	148	17

Чистартулар жәмгысе				112,0	1680	5	22,4	336	15
Үсентеләрдә жәмгысе караулар				124,1	1770		24,9	354	14
Киш. урманчылыгы буенча барлыгы									
Тонькландырулар		каты яфраклы	Имән	7,8	70	5	1,6	14	9
			Жәмгысе	7,8	70	5	1,6	14	9
		йомшак яфраклылар	Каен	4,3	20	5	0,9	4	5
			Жәмгысе	4,3	20	5	0,9	4	5
Жәмгысе тонькландырулар				12,1	90		2,5	18	7
Чистарту		Ылыслы	Нарат	0,5	10	10	0,1	1	20
			Жәмгысе	0,5	10	10	0,1	1	20
		каты яфраклы	Имән	35,6	390	5	7,1	78	11
			Өрәнге	32,9	550	5	6,6	110	17
			Жәмгысе	68,5	940	5	13,7	188	14
		Йомшак яфраклы	Каен	7,3	50	5	1,5	10	7
			Усак	11,4	300	5	2,3	60	26
			Юкә	38,8	740	5	7,7	148	19
Жәмгысе	57,5		1090	5	11,5	218	19		
Чистартулар жәмгысе				126,5	2040		25,3	407	16
Киш. урм. буенча барлыгы				138,6	2130		27,8	425	15
Яклаучы урманнар									
Тонькландыру	Чулпан	Ылыслы	Чыршы	16,4	360	5	3,3	72	22
			Жәмгысе	16,4	360	5	3,3	72	22
		Йомшак яфраклы	Усак	1,2	20	5	0,2	4	17
			Юкә	1,4	10	5	0,3	2	7
			Жәмгысе	2,6	30	5	0,5	6	12

Барлығы тоныкландырулар				19,0	390		3,8	78	21
Чистарту		Ылыслы	Нарат	2,9	30	10	0,3	3	10
			Чыршы	6,0	140	8	0,7	17	23
			Жәмгысе	8,9	170		1,0	20	19
		Каты яфраклы	Имән	8,5	270	5	1,7	54	32
			Жәмгысе	8,5	270	5	1,7	54	32
		Йомшак яфраклы	Усак	3,2	90	5	0,6	18	28
			Юкә	4,8	80	5	1,0	16	16
Жәмгысе	8,0		170		1,6	34	21		
Барлығы чистартулар				25,4	610		4,3	108	24
Киш. урм. буенча барлығы				44,4	1000		8,1	186	23
Яклаучы урманнар									
Тоныкландыру	Шылангы	Ылыслы	Нарат	1,6	10	5	0,3	2	6
			Жәмгысе	1,6	10	5	0,3	2	6
		каты яфраклы	Имән	1.1	10	5	0.2	2	9
			Жәмгысе	1.1	10	5	0.2	2	9
Жәмгысе тоныкландырулар				2,7	20		0,5	4	8
Чистарту		Ылыслы	Нарат	8,9	160	10	0,9	16	18
			Чыршы	12,9	160	8	1,6	20	12
			Жәмгысе	21,8	320		2,5	36	15
		Каты яфраклы	Имән	3,7	30	5	0,7	6	8
			Жәмгысе	3,7	30	5	0,7	6	8
Барлығы чистартулар				25,5	350		3,2	42	14

Киш. урм. буенча барлыгы				28,2	370		3,7	46	12
Урманчылык буенча барлыгы									
Яклаучы урманнар									
Тонькландырулар		ылыслы	Нарат	1,6	10	5	0,3	2	6
			Чыршы	16,4	360	5	3,3	72	22
			Жәмгысе	18,0	370	5	3,6	74	21
		Каты яфраклы	Имән	1.1	10	5	0.2	2	9
			Жәмгысе	1.1	10	5	0.2	2	9
		йомшак яфраклы	Усак	1,2	20	5	0,2	4	17
			Юкә	1,4	10	5	0,3	2	7
			Жәмгысе	2,6	30	5	0,5	6	12
		Жәмгысе тонькландырулар				21.7	410	5	4,3
Чистарту	Шылангы	Ылыслы	Нарат	54,0	1030	10	5,4	103	19
			Чыршы	27.1	430	8	3,4	54	16
			Жәмгысе	81,1	1460		8.8	157	18
		Каты яфраклы	Имән	12,2	300	5	2.4	60	25
			Өрәңге	0,7	10	5	0,1	2	14
			Жәмгысе	12,9	310	5	2.5	62	25
		йомшак яфраклы	Каен	3,0	60	5	0,6	12	20
			Усак	16.7	430	5	3.3	86	26
			Юкә	13.6	330	5	2,7	66	24
			Жәмгысе	33.3	820	5	6.6	164	25
Чистартулар жәмгысе				127.3	2590		17.9	383	20
Үсентеләрдә жәмгысе караулар				149.0	2990		22.2	468	21
Эксплуатацияләнуң урманнар									
Тонькландырулар		Каты яфраклы	Имән	7,8	70	5	1,6	14	9



			Жәмгысе	7,8	70	5	1,6	14	9
		Йомшак яфраклы	Каен	4,3	20	5	0,9	4	5
			Жәмгысе	4,3	20	5	0,9	4	5
Жәмгысе тоныкландырулар				12,1	90		2,5	18	7
Тазартулар		Йомшак яфраклы	Каен	6.3	40	5	1.3	8	6
			Юкә	37,2	700	5	7,4	140	19
			Жәмгысе	43.5	740	5	8.7	148	17
		каты яфраклы	Имән	35,6	390	5	7,1	78	11
			Өрәңге	32,9	550	5	6,6	110	17
			Жәмгысе	68.5	940	5	13.7	188	14
Чистартулар жәмгысе				112.0	1680	5	22.4	336	15
Үсентеләрдә жәмгысе караулар				124.1	1770		24.9	354	14
Урманчылык буенча барлыгы									
Тоныкландырулар		ылыслы	Нарат	1,6	10	5	0,3	2	6
			Чыршы	16,4	360	5	3,3	72	22
			Жәмгысе	18,0	370	5	3,6	74	21
		Каты яфраклы	Имән	8,9	80		1,8	16	12
			Жәмгысе	8,9	80		1,8	16	12
		Йомшак яфраклы	Каен	4,3	20	5	0,9	4	5
			Усак	1,2	20	5	0,2	4	17
			Юкә	1,4	10	5	0,3	2	7
			Жәмгысе	6,9	50		1,4	10	7
Жәмгысе тоныкландырулар				33,8	500		6,8	100	15
Чистарту	Шылангы	Ылыслы	Нарат	54,0	1030	10	5,4	103	19





РФ ТРЭМның «Урманнарны тәрбия кылу кагыйдэләрен раслау турында» 2017 елның 22 ноябрәндәге 626 номерлы боерыгында билгеләнгән өстенлек итүче һәр токым буенча үсеп китүчәнлек шартларының типларын, карап тотканчыга кадәр составы буенча утыртмаларның төркемен, бонитет классларын күрсәтеп, карап тоту буенча кисү режимының нормативлары, караганнан соң чыбылдыкның минималь тоташлыгы, агачлар саны яисә массасы буенча сайлап алу проценты 16.1 таблицада китерелде.

16.1 таблица.

**Токым һәм сыйфат составын яхшырту максатларында Россия Федерациясенә Европа өлеше урман-дала районындагы урман типлары төркемнәре буенча төп урман булдыручы утыртмаларны карап тоту буенча кисү режимнарының нормативлары**

Урман утыртмаларының кисүгә кадәр составы	Урман типлары төркемнәре (бонитет классы)	Тәрбиял и башлау яше, ел	Тонькландыру		Чистарту		Кисентенен яшенә (өлгерү дәрәжәсенә) карата максатчан составы
			тәрбиягә алганчы ябалдашларның минималь тоташлыгы	кисү ешлыгы, запасы буенча %	тәрбиягә алганчы ябалдашларның минималь тоташлыгы	кисү ешлыгы, запасы буенча %	
			тәрбия кылгач	кабатланучанлыгы (ел)	тәрбия кылгач	кабатланучанлыгы (ел)	
<b>1. Нарат утыртмалары</b>							
1.1. Нарат утыртмалары, саф һәм 2 берәмлеккә кадәр юкә катнашмалы	мүкле (III-IV)	8-10	0,9 0,7	15-20 6-10	0,9 0,7	15-20 10-15	8С2 Б
	нарат жиләкле (II-I)	5-10	0,8 0,6	20-25 6-8	0,8 0,6	20-25 8-10	(8-9) С (1-2) Б
			0,8 0,6	25-30 5-7	0,8 0,6	25-30 7-10	(9-10) С (1+) Б
	кара жиләкле (I-II)	5-10	0,9 0,7	20-25 6-8	0,9 0,7	20-25 8-10	(8-9) С (1-2) Б
			0,9 0,7	20-25 6-10	0,9 0,7	15-25 8-10	8С2Б
	1.2. Составында нарат өстенлек итүче наратлы-яфраклы (5-7 нарат, 3-5 яфраклы)	мүкле (III-IV)	4-7	0,9 0,6	20-30 6-8	0,9 0,7	20-30 10-15
нарат жиләкле (II-I)		3-6	0,7 0,5	30-50 4-6	0,7 0,5	30-50 8-12	(8-9) Н (1-2) К
			0,6 0,4	35-60 3-5	0,6 0,4	30-50 8-12	(8-10) Н (0-2) К
кара жиләкле (I-II)		3-6	0,7 0,5	30-50 4-6	0,7 0,5	30-50 8-12	(7-9) Н (1-3) К
			0,8 0,6	30-40 5-7	0,8 0,6	25-35 8-12	(6-8) Н (2-4) К
озын мүкле (III)		4-7	0,8 0,6	30-40 5-7	0,8 0,6	25-35 8-12	(6-8) Н (2-4) К
1.2.1. Составында 3-4 берәмлек		нарат жиләкле (II-I)	3-5	0,7 0,4	35-60 3-5	0,7 0,4	35-60 8-10

Урман утыртмаларының кисүгә кадәрге составы	Урман типлары төркемнәре (бонитет классы)	Тәрбиял и башлау яше, ел	Тонькландыру		Чистарту		Кисентенең яшенә (өлгерү дәрәжәсенә) карата максатчан составы
			тәрбиягә алганчы ябалдашларның минималь тоташлыгы	кисү ешлыгы, запасы буенча %	тәрбиягә алганчы ябалдашларның минималь тоташлыгы	кисү ешлыгы, запасы буенча %	
			тәрбия кылгач	кабатланучанлыгы (ел)	тәрбия кылгач	кабатланучанлыгы (ел)	
нарат һәм 6-7 яфраклы катнашындагы наратлы-яфраклы	катлаулы (I-Ia)	3-5	0,6 0,3	40-70 3-5	0,6 0,4	40-60 8-10	(6-9) С (1-4) Б
	кара жиләкле (I-II)	3-5	0,6 0,3	40-70 3-5	0,6 0,4	40-50 8-10	(6-8) С (2-4) Б
	озын мүкле (III)	4-6	0,7 0,5	30-50 4-6	0,7 0,5	30-45 8-12	(5-7) С (3-5) Б
1.3. Яфраклы-наратлы (7 берәмлектән артык яфраклы, агачлар саны житәрлек булганда кимендә 3 нарат)	нарат жиләкле	3-5	0,6 0,4	40-60 3-6	0,7 0,4	40-60 10-15	(5-8) С (2-5) Б
	катлаулы	3-5	0,5 0,3	40-70 3-5	0,6 0,4	40-60 10-15	(6-9) С (1-4) Б
	кара жиләкле	4-6	0,6 0,4	40-70 4-6	0,6 0,4	40-50 10-15	(5-8) С (2-5) Б
	озын мүкле	4-7	0,7 0,4	30-60 5-7	0,7 0,5	30-45 8-12	(4-7) С (3-6) Б
<b>2. Чыршы утыртмалары</b>							
2.1. Чыршы утыртмалары: саф һәм 2 берәмлеккә кадәр яфраклы катнашында	катлаулы (Ia-I)	8-10	0,8 0,6	15-30 5-8	0,8 0,6	15-30 6-8	(9-10) Е (0-1) Б (0с)
	кара жиләкле (I-II)	8-10	0,8 0,5	20-35 6-8	0,8 0,6	15-25 6-8	(8-9) Е (1-2) Б (0с)
	елга буенда үсә торган (II-III)	8-10	0,8 0,5	20-35 6-8	0,8 0,6	15-25 6-8	(8-9) Е (1-2) Б (0с)
2.2. Чыршылы-яфраклы, составында чыршы өстенлек итүче: 5-7 чыршы һәм 3-5 яфраклы	катлаулы (Ia-I)	6-8	0,7 0,5	30-40 4-6	0,7 0,5	30-40 8-10	(9-10) Е (0-1) Б (0с)
	кара жиләкле (I-II)	6-8	0,7 0,5	30-40 4-6	0,7 0,5	30-40 8-10	(8-9) Е (1-2) Б (0с)
	елга буенда үсә торган (II-III)	6-8	0,7 0,5	30-40 4-6	0,7 0,5	30-40 8-10	(8-9) Е (1-2) Б (0с)
2.2.1. Составында 3-4 берәмлек чыршы һәм 6-7 яфраклы катнашындагы	катлаулы (Ia-I)	4-6	0,6 0,3	50-60 4-6	0,6 0,4	50-60 4-8	(8-10) Е (0-2) Б (0с)
	кара жиләкле (I-II)	4-6	0,6 0,3	50-60 4-6	0,6 0,4	40-50 4-8	(8-9) Е (1-2) Б

Урман утыртмаларының кисүгә кадәрге составы	Урман типлары төркемнәре (бонитет классы)	Тәрбиял и башлау яше, ел	Тонькландыру		Чистарту		Кисентенен яшенә (өлгерү дәрәжәсенә) карата максатчан составы
			тәрбиягә алганчы ябалдашларның минималь тоташлыгы	кисү ешлыгы, запасы буенча %	тәрбиягә алганчы ябалдашларның минималь тоташлыгы	кисү ешлыгы, запасы буенча %	
			тәрбия кылгач	кабатланучанлыгы (ел)	тәрбия кылгач	кабатланучанлыгы (ел)	
чыршылы-яфраклы	елга буенда үсә торган (II-III)	4-6	0,6 0,3	50-60 4-6	0,6 0,4	40-50 4-8	(Ос) (8-9) Е (1-2) Б (Ос)
2.3. Яфраклылар чыбылдыгы астында кирәкле күләмдә чыршы булган яфраклы-чыршылы	катлаулы (Ia-I)	4-6	чик. юк	чик. юк 4-6	чик. юк	чик. юк. 4-8	(8-10) Е (0-2) Б (Ос)
	кара жиләкле (I-II)	4-6	чик. юк	чик. юк 4-6	чик. юк	40- 50/100 4-8	(7-8) Е (2-3) Б (Ос)
	елга буенда үсүче (II-III)	4-6	чик. юк.	чик. юк 4-6	чик. юк.	40- 50/100 4-8	(>4) Е (<6) Б (Ос)
<b>3. Имән утыртмалары</b>							
3.1. Имән утыртмалары чиста һәм катнаш б. ток. белән: 2 бер. кадәр	Саф имәнлекләр юкәле-чикләвек куаклы (II-I)	10-15	–	–	0,8 0,7	20-35 5-10	(8-9) Д (1-2) Лп, Е, б. ток.
	Саф имәнлекләр (III-II; IV)	10-15	–	–	0,8 0,7	20-30 5-10	(8-9) Д (1-2) Лп, Е, б. ток.
	Дымлы имәнлекләр зур үләнле	10-15	–	–	0,8 0,7	20-35 5-10	(8-9) Д (1-2) Лп, Е, б.ток.
	Дымлы имәнлекләр юкәле (III-IV; II)	0-15	–	–	0,8 0,7	20-30 5-10	(8-9) Д (1-2) Лп, Е, б. ток.
	Елга буенда үсә торган зур үләнле имәнлекләр (II-III)	10-15	–	–	0,8 0,7	20-30 5-10	(8-9) Д (1-2) Ол. ч., б.ток.
3.2. 5-7 берәмлек составында имән күпчелек тәшкил иткән катнаш утыртмалар (йомшак яфраклы һәм каты яфраклы)	Саф имәнлекләр юкәле-чикләвек куаклы (II-I)	4-6	0,7 0,5	30-45 3-5	0,7 0,5	35-40 4-6	(7-9) Д (1-3) Лп, Яс, Е
	Саф имәнлекләр (III-II; IV)	4-6	0,7 0,6	25-35 3-5	0,7 0,6	25-35 4-6	(7-8) Д (2-3) Лп, Е, б. ток.

Урман утыртмаларының кисүгә кадәрге составы	Урман типлары төркемнәре (бонитет классы)	Тәрбиял и башлау яше, ел	Тонькландыру		Чистарту		Кисентенен яшенә (өлгерү дәрәжәсенә) карата максатчан составы
			тәрбиягә алганчы ябалдашларның минималь тоташлыгы	кисү ешлыгы, запасы буенча %	тәрбиягә алганчы ябалдашларның минималь тоташлыгы	кисү ешлыгы, запасы буенча %	
			тәрбия кылгач	кабатланучанлыгы (ел)	тәрбия кылгач	кабатланучанлыгы (ел)	
токимнар белән)	Дымлы имәнлекләр	4-6	0,7	30-40	0,7	30-40	(7-8) Д
	зур үләнле (II-III; I)	4-6	0,5	3-5	0,5	4-6	(2-3) Лп, Ч, б.т.
	Дымлы имәнлекләр юкәле (III-IV; II)	4-6	0,7 0,5	30-35 3-5	0,7 0,5	30-35 4-6	(7-8) Д (2-3) Лп, Е, б. ток.
	Елга буенда үсә торган зур үләнле имәнлекләр (II-III)	4-6	0,7 0,5	30-40 3-5	0,7 0,6	30-40 4-6	(7-9) Д (1-3) Ол. ч., б.ток.
3.2.1. Составында 3-4 берәмлек имән катнашулы катнаш утыртмалар	Саф имәнлекләр юкәле-чикләвек куаклы (II-I)	3-5	0,7 0,4	40-60 3-5	0,7 0,4	40-60 4-6	(6-8) Д (2-4) Лп, Е, б. ток.
	Саф имәнлекләр юкәле-күрәнле (III-II; IV)	3-5	0,7 0,5	30-50 3-4	0,7 0,5	30-50 4-6	(6-8) Д (2-4) Лп, Е, б. ток.
	Дымлы имәнлекләр зур үләнле (II-III; I)	3-5	0,7 0,4	40-50 3-5	0,7 0,4	40-50 4-6	(6-8) Д (2-4) Лп, Е, б. ток.
	Юкәле дымлы имәнлекләр (III-IV; II)	3-5	0,7 0,5	40-50 3-5	0,7 0,5	40-50 4-6	(6-8) Д (2-4) Лп, Е, б. ток.
	Елга буенда үсә торган зур үләнле имәнлекләр (II-III)	3-5	0,7 0,5	40-60 3-5	0,7 0,5	40-60 4-6	(6-7) Д (3-4) Ол. ч., б.ток.
3.3. Йомшак яфраклылар күпчелек тәшкиткән һәм составында кимендә 3 берәмлек имән булган катлаулы	Саф имәнлекләр юкәле-чикләвек куаклы (II-I)	2-4	0,6 0,3	50-80 3-5	0,6 0,3	50-70 4-6	(5-7) Д (3-5) б.т.
	Саф имәнлекләр юкәле-күрәнле (III-II; IV)	2-4	0,6 0,4	40-70 3-5	0,6 0,5	40-60 4-6	(4-7) Д (3-6) б.т.

Урман утыртмаларының кисүгә кадәрge составы	Урман типлары төркемнәре (бонитет классы)	Тәрбиял и башлау яше, ел	Тонькландыру		Чистарту		Кисентенен яшенә (өлгерү дәрәжәсенә) карата максатчан составы
			тәрбиягә алганчы ябалдашларның минималь тоташлыгы	кисү ешлыгы, запасы буенча %	тәрбиягә алганчы ябалдашларның минималь тоташлыгы	кисү ешлыгы, запасы буенча %	
			тәрбия кылгач	кабатланучанлыгы (ел)	тәрбия кылгач	кабатланучанлыгы (ел)	
утыртмалар							
имән өстенлек итүче, агачлыклар формалаштыруга житәрлек агач саны булган	Дымлы имәнлекләр зур үләнле	2-4	0,6 0,4	40-70 3-5	0,6 0,5	40-60 4-6	(4-7) Д (3-6) б.т.
	Дымлы имәнлекләр юкәле (III-IV; II)	2-4	0,6 0,4	40-70 3-5	0,6 0,5	40-60 4-6	(4-7) Д (3-6) б.т.
	Елга буенда үсә торган зур үләнле имәнлекләр (II-III)	2-4	0,6 0,4	40-70 3-5	0,6 0,5	40-60 4-6	(4-7) Д (3-6) Ол. ч, б.ток.
<b>4. Каен утыртмалары</b>							
4.1. Каен утыртмалары: саф һәм өлешчә башка токымнар катнашында	нарат жиләкле-чәчбайлы (II-I)	10 - 12	–	–	>0,8 0,7	20-25 5-10	(8-10) Б (0-2) С
	катлаулы вак үләнле (II-I)	8-12	–	–	>0,8 0,7	20-30 5-10	(8-10) Б (0-2) С (Е)
	кара жиләкле-вак үләнле (II-III)	8-12	–	–	>0,8 0,7	20-25 5-10	(8-10) Б (0-2) С (Е)
	озын мүкле (III-IV)	12 - 15	–	–	>0,8 0,7	15-20 5-10	(8-10) Б (0-2) С
	катлаулы киң үләнле (Ia-I)	8 - 10	–	–	>0,8 0,7	25-35 5-10	(8-10) Б (0-2) Е (С)
	кара жиләкле-киң үләнле (I-II)	8 - 10	–	–	>0,8 0,7	20-30 5-10	(8-10) Б (0-2) Е (С)
	елга буенда үсә торган-зур үләнле (II-III)	8 - 10	–	–	>0,8 0,7	20-25 5-10	(8-10) Б (0-2) Е
4.2. Каенлы-усаклы утыртмалар, башка токымнар	катлаулы вак үләнле (II-I)	6 - 8	0,8 0,6	20-40 5	0,8 0,6	20-40 5-10	(8-10) Б (0-2) С (0+) Ос
	кара жиләкле-вак үләнле (II-III)	6 - 8	0,8 0,6	20-40 5	0,8 0,6	20-40 5-10	(8-10) Б (0-2) С (0+) Ос



Урман утыртмаларының кисүгә кадәрge составы	Урман типлары төркемнәре (бонитет классы)	Тәрбиял и башлау яше, ел	Тонькландыру		Чистарту		Кисентенен яшенә (өлгерү дәрәжәсенә) карата максатчан составы
			тәрбиягә алганчы ябалдашларның минималь тоташлыгы	кисү ешлыгы, запасы буенча %	тәрбиягә алганчы ябалдашларның минималь тоташлыгы	кисү ешлыгы, запасы буенча %	
			тәрбия кылгач	кабатланучанлыгы (ел)	тәрбия кылгач	кабатланучанлыгы (ел)	
	катлаулы киң үләнле (Ia-I)	6 - 8	0,8 0,6	20-40 5	0,8 0,6	20-40 5-10	(8-10) Б (0-2) Е, С (0+)Ос
	кара жиләкле-киң үләнле (I-II)	6 - 8	0,8 0,6	20-40 5	0,8 0,6	20-40 5-10	(8-10) Б (0-2) Е (0+) Ос
	елга буенда үсә торган-зур үләнле (II-III)	6 - 8	0,8 0,6	20-35 5	0,8 0,6	20-35 5-10	(8-10) Б (0-2) Е (0+) Ос
4.3. Каенлы-чыршылы (каен чыбылдыгы астында кирәкле күләмдә чыршы – чыршының икенче яруссы яки яшь агачы булган)	катлаулы киң үләнле (Ia-I)	4 - 6	0,8 0,7	20-30 5	0,8 0,7	20-30 5-10	(7-10) Б (0-3) Е II яр. (Пдр) 10 Е
	кара жиләкле-киң үләнле (I-II)	4 - 6	0,8 0,7	20-30 5	0,8 0,7	20-30 5-10	(7-10) К (0-3) Ч II яр. (Үр.)10 Ч
	елга буенда үсә торган-зур үләнле (II-III)	4 - 6	0,8 0,7	20-30 5	0,8 0,7	20-30 5-10	(7-10) К (0-3) Ч II яр. (Үр.)10 Ч
<b>5. Усак утыртмалары</b>							
5.1. Усак утыртмалары: саф һәм өлешчә башка токимнар катнашында	катлаулы вак үләнле (II-I)	10 - 15	–	–	>0,8 0,6	30-40 5-7	(7-10) Ос (0-3) Е, Б
	кара жиләкле-вак үләнле (III-II)	10 - 15	–	–	0,8 0,6	30-35 5-7	(7-10) Ос (0-3) Е, Б
	катлаулы киң үләнле (Ia-I)	8-12	–	–	>0,8 0,6	30-40 5-7	(7-10) Ос (0-3) Е, С, Б
	кара жиләкле-киң үләнле (I-II)	8-12	–	–	0,8 0,6	30-35 5-7	(7-10) Ос (0-3) Е, С, Б
	елга буенда үсә торган-зур үләнле (II-I)	8-12	–	–	0,8 0,7	25-35 5-7	(7-10) Ос (0-3) Е, Б

Урман утыртмаларының кисүгә кадәрge составы	Урман типлары төркемнәре (бонитет классы)	Тәрбиял и башлау яше, ел	Тонькландыру		Чистарту		Кисентенен яшенә (өлгерү дәрәжәсенә) карата максатчан составы
			тәрбиягә алганчы ябалдашларның минималь тоташлыгы	кисү ешлыгы, запасы буенча %	тәрбиягә алганчы ябалдашларның минималь тоташлыгы	кисү ешлыгы, запасы буенча %	
			тәрбия кылгач	кабатланучанлыгы (ел)	тәрбия кылгач	кабатланучанлыгы (ел)	
5.2. Усаклы-чыршылы (усак чыбылдыгы астында кирәкле күләмдә чыршы – икенче ярусы яки яшь агачы булган)	катлаулы киң үләнле (Ia-I)	4 - 8	0,8 0,5	30-45 4-6	0,8 0,5	35-45 5-8	(7-10) Ос (0-3) Е, Б II яр. (Пдр) 10Е
	кара жиләкле-киң үләнле (I-II)	4 - 8	0,8 0,6	30-40 4-6	0,8 0,6	30-40 5-8	(7-10) Ос (0-3) Е, С, Б II яр. (Пдр) 10Е
	елга буенда үсә торган-зур үләнле (II-I)	4 - 8	0,8 0,6	30-40 4-6	0,8 0,6	30-40 5-8	(7-10) Ос (0-3) Е, Б II яр. (Пдр) 10Е
<b>6. Юкә утыртмалары</b>							
<b>6.1. Күп максатларга, шул исәптән ұзагач алу өчен билгеләнгән утыртмалар</b>							
6.1.1. Саф чиста юкә утыртмалары һәм өлешчә башка токымдагылар кушылмасы белән (2 берәмлеккә кадәр)	катлаулы вак үләнле юкәлекләр (II-III)	10-15	–	–	0,8 0,7	20-30 5-7	(8-10) Лп (0-2) С, Е, б.ток.
	кара жиләкле-вак үләнле (III-IV)	10-15	–	–	0,8 0,7	20-25 5-7	(8-10) Лп (0-2) С, Е, б.ток.
	катлаулы киң яфраклы (I-II)	10-15	–	–	0,8 0,7	25-30 5-7	(8-10) Лп (0-2) Е, Д, б. ток.
	кара жиләкле-киң үләнле (II-III)	10-15	–	–	0,8 0,7	20-30 5-7	(8-10) Лп (0-2) Е, Д, б.ток.
6.1.2. Составында юкә өстенлек итүче катнаш утыртмалар	катлаулы вак үләнле (II-III)	6-8	0,8 0,6	25-35 4-6	0,8 0,6	25-35 5-7	(7-10) Лп (0-3) С, Е, б. ток.
	кара жиләкле-вак	6-8	0,8	20-30	0,8	25-30	(7-10) Лп

Урман утыртмаларының кисүгә кадәрге составы	Урман типлары төркемнәре (бонитет классы)	Тәрбиял и башлау яше, ел	Тонькландыру		Чистарту		Кисентенен яшенә (өлгерү дәрәжәсенә) карата максатчан составы
			тәрбиягә алганчы ябалдашларның минималь тоташлыгы	кисү ешлыгы, запасы буенча %	тәрбиягә алганчы ябалдашларның минималь тоташлыгы	кисү ешлыгы, запасы буенча %	
			тәрбия кылгач	кабатланучанлыгы (ел)	тәрбия кылгач	кабатланучанлыгы (ел)	
	үләнле (III-IV)		0,6	4-6	0,6	5-7	(0-3) С, Е, б. ток.
	катлаулы киң яфраклы (I-II)	6-8	0,8 0,5	30-40 4-6	0,8 0,5	30-40 5-7	(7-10) Лп (0-3) Е, Д, б.ток.
	кара жиләкле-киң үләнле (II-III)	6-8	0,8 0,6	25-35 4-6	0,8 0,6	25-35 5-7	(7-10) Лп (0-3) Е, Д, б.т.
<b>6.2. Умартачылык (нектар бүлемтеге) максатларында үстерелә торган утыртмалар</b>							
6.2.1. Саф чиста юкә утыртмалары һәм өлешчә башка токымдагылар кушылмасы белән (2 берәмлеккә кадәр)	катлаулы вак үләнле юкәлекләр (II-III)	5-7	0,8 0,6	25-30 4-6	0,7 0,6	20-30 5-8	10 Лп башк. ток.
	кара жиләкле-вак үләнле (III-IV)	6-8	0,8 0,6	25-30 4-6	0,7 0,6	20-30 5-7	10 Лп башк. ток.
	катлаулы киң яфраклы (I-II)	5-7	0,8 0,5	25-35 4-6	0,7 0,5	20-35 5-8	10 Лп башк. ток.
	кара жиләкле-киң үләнле (II-III)	6-8	0,8 0,6	25-35 4-6	0,7 0,5	20-30 5-8	10 Лп башк. ток.
6.2.2. Составында юкә өстенлек итүче катнаш утыртмалар	катлаулы вак үләнле (II-III)	4-6	0,7 0,5	30-40 4-6	0,7 0,5	20-40 5-8	(9-10) Лп (0-1) башка ток.
	кара жиләкле-вак үләнле (III-IV)	4-6	0,7 0,5	30-35 4-6	0,7 0,5	20-35 5-8	(9-10) Лп (0-1) башк. ток.
	катлаулы киң яфраклы (I-II)	4-6	0,7 0,5	30-50 4-6	0,7 0,5	20-45 5-8	(9-10) Лп (0-1) башк. ток.
	кара жиләкле-киң үләнле (II-III)	4-6	0,7 0,5	30-35 4-6	0,7 0,5	20-40 5-8	(9-10) Лп (0-1) башк. ток.
<b>7. Зирек утыртмалары</b>							
7.1. Саф кара зирек утыртмалары һәм	Елга буенда үсә торган-эре үләнле кара зиреклекләр	10-15	–	–	0,8 0,7	20-30 5-7	(7-10) Ол. ч. (0-3) Е, Д

Урман утыртмаларының кисүгә кадәрге составы	Урман типлары төркемнәре (бонитет классы)	Тәрбиял и башлау яше, ел	Тонькландыру		Чистарту		Кисентенең яшенә (өлгерү дәрәжәсенә) карата максатчан составы
			тәрбиягә алганчы ябалдашларның минималь тоташлыгы	кисү ешлыгы, запасы буенча %	тәрбиягә алганчы ябалдашларның минималь тоташлыгы	кисү ешлыгы, запасы буенча %	
			тәрбия кылгач	кабатланучанлыгы (ел)	тәрбия кылгач	кабатланучанлыгы (ел)	
составында башка йомшак яфраклы токымнар катнашында	(II-I) Кара зиреклек сазлыклы-зур үләнле (III-II)	10-15	–	–	0,8 0,7	20-25 5-7	10 Ол. ч., ед. др. п.
7.2. Кара зирек өстенлек итүче һәм составында башка кыйммәтле токымнар булган катнаш утыртмалар	Елга буенда үсә торган-эре үләнле кара зиреклекләр (II-I)	8-10	0,7 0,6	25-35 3-5	0,8 0,6	25-35 4-6	(6-8) Ол. ч., (2-4) Е. Д. др. п.
<b>8. Тирәк утыртмалары</b>							
Саф һәм өлешчә башка токымнар катнашындагы тирәк утыртмалары		2-4	0,8 0,7	20-30 3-4	0,8 0,7	20-30 4-5	
<b>9. Чәчбай утыртмалары</b>							
Саф һәм өлешчә башка токымнар катнашындагы чәчбай утыртмалары		3-4	0,8 0,7	15-25 3-4	0,8 0,7	20-25 3-5	

1. Кисүләрнең максималь ешлык проценты тоташлыгы (тулылыгы) 1,0гә тигез булган утыртмалар өчен китерелде. Тоташлыкның (тулылыкның) түбәнрәк күрсәткечләрендә, кисәк тотрыклылык кимү куркынычы янаганда һәм башка начар шартларда, шулай ук техник коридор челтәрле кишәрлекләрен тәрбия кылганда кисүләрнең ешлыгы, әлбәттә, кими.

2. Запас буенча технологик коридорларны 5-7%ка кисеп чыкканда һәм кирәкмәгән агачларны күп күләмдә юк итү зарурлыгы булганда ешлыкны арттыру рөхсәт ителергә мөмкин.

Урман торгызу һәм урман үрчетү буенча чаралар үткәру таләп ителгән майданнарның зурлыклары 17 таблицада күрсәтелде.

### Урман торгызу һәм урман үрчетү буенча чараларның нормативлары һәм параметрлары

мәйданы, га

Күрсәткечләр	Урман үсемлекләре капламаган жирләр				Алдагы чорда тоташ кисү диләнкеләре	Урман үрчетү	Барлы- гы	Ел саен башкарыла торган күләм
	Көекләр һәм һәлак булган уртыртмалар	Киселгән урыннар	Аланлыклар һәм буш урыннар	Жәмгысе				
1	2	3	4	5	6	7	8	9
<b>Идел бие урманчылыгы</b>								
Урман торгызуга мохтаж урыннар, барлыгы:	0,3	42,9	41,4	84,6	310	–	394	39
Шул исәптән токымнары буенча:								
ылыслы	–	3,4	10,9	14,3	10	–	24	2
каты яфраклылар	–	30,2	15,6	45,8	90	–	136	13
йомш яфраклылар	0,3	9,3	15	24,6	210	–	234	24
Шул исәптән түбәндәге ысуллар белән:								
ясалма (урман культуралары булдыру), барлыгы	0,3	33,6	30	63,9	88,4	–	152	15
алардан токымнар буенча:								
ылыслы	0,3	10,1	9	19,4	10	–	29	3
каты яфраклылар	–	23,5	21	44,5	78,4	–	123	12
йомш яфраклылар	–	–	–	–	–	–	–	–
Катнаш, барлыгы	–	–	–	–	–	–	–	–
алардан токымнар буенча:	–	–	–	–	–	–	–	–
ылыслы	–	–	–	–	–	–	–	–
каты яфраклылар	–	–	–	–	–	–	–	–
йомш яфраклылар	–	–	–	–	–	–	–	–
Табигый урман торгызу, барлыгы	–	9,3	11,4	20,7	221,6	–	242	24
алардан токымнар буенча:								
ылыслы	–	–	–	–	–	–	–	–
каты яфраклылар	–	2,8	3,4	6,2	66,5	–	73	7
йомш яфраклылар	–	6,5	8	14,5	105,1	–	169	17
Урман үрчетүгә мохтаж жирләр						–		
<b>Ключище</b>								
Урман торгызуга мохтаж урыннар, барлыгы:	–	4,4	16,7	21,1	–	–	21,1	2,1
Шул исәптән түбәндәге ысуллар белән:								
Ясалма (урман культуралары булдыру) барлыгы:	–	–	14,1	14,1	–	–	14,1	1,4
Шул исәптән:	–	–	4,2	4,2	–	–	4,2	0,4

Күрсәткечләр	Урман үсемлекләре капламаган жирләр				Алдагы чорда тоташ кисү диләнкеләре	Урман үрчәтү	Барлыгы	Ел сәен башкарыла торган күләм
	Көекләр һәм һәлак булган уртыртмалар	Киселгән урыннар	Аланлыклар һәм буш урыннар	Жәмгысә				
1	2	3	4	5	6	7	8	9
Ылыслы								
Каты яфраклы	–	–	9,9	9,9	–	–	9,9	1,0
Табигый урман торгызу – барлыгы	–	4,4	2,6	7,0	–	–	7,0	0,7
ш.и. шытым саклау	–	–	–	–	–	–	–	–
Минераллаштыру	–	4,4	0,4	4,8	–	–	4,8	0,5
Табигый урман торгызу	–	–	2,2	2,2	–	–	2,2	0,2
Свияжск								
Урман торгызуга мохтаж жирләр Барлыгы:	–	3,9	2,3	6,2	–	–	6,2	0,6
шул исәптән түбәндәге ысуллар белән:								
Ясалма (урман культуралары булдыру) барлыгы:	–	3,4	0,4	3,8	–	–	3,8	0,4
Шул исәптән:								
Ылыслы	–	1,1	–	1,1	–	–	1,1	0,1
Каты яфраклы	–	2,3	0,4	2,7	–	–	2,7	0,3
Табигый урман торгызу – барлыгы	–	0,5	1,9	2,4	–	–	2,4	0,2
ш.и. шытым саклау	–	–	–	–	–	–	–	–
Минераллаштыру	–	–	–	–	–	–	–	–
Табигый урман торгызу	–	0,5	1,9	2,4	–	–	2,4	0,2
Тәмте								
Урман торгызуга мохтаж жирләр Барлыгы:	0,3	34,6	7,8	42,7	310	–	352,7	35,3
Шул исәптән түбәндәге ысуллар белән:								
Ясалма, барлыгы: урман культуралары булдыру	0,3	30,2	4,4	34,9	88,4	–	123,3	12,3
Шул исәптән:								
Ылыслы	0,3	9,1	1,4	10,8	10,0	–	20,8	2,1
Каты яфраклы	–	21,1	3,0	24,1	78,4	–	102,5	10,2
Табигый урман торгызу – барлыгы	–	4,4	3,4	7,8	221,6	–	229,4	23,0
ш.и. шытым саклау	–	–	–	–	35,7	–	35,7	3,6
Минераллаштыру	–	–	–	–	37,8	–	37,8	3,8
Табигый урман торгызу	–	4,4	3,4	7,8	148,1	–	155,9	15,6

Күрсәткечләр	Урман үсемлекләре капламаган жирләр				Алдагы чорда тоташ кисү диләнкеләре	Урман үрчәтү	Барлыгы	Ел саен башкарыла торган күләм
	Көекләр һәм һалак булган уртыртмалар	Киселгән урыннар	Аланлыклар һәм буш урыннар	Жәмгысә				
1	2	3	4	5	6	7	8	9
<b>Чулпан</b>								
Урман торгызуга мохтаж жирләр Барлыгы:	–	–	1,0	1,0	–	–	1,0	0,1
Шул исәптән түбәндәге ысуллар белән:								
Ясалма (урман культуралары булдыру) барлыгы:	–	–	–	–	–	–	–	–
Шул исәптән:								
Ылыслы	–	–	–	–	–	–	–	–
Каты яфраклы	–	–	–	–	–	–	–	–
Табигый урман торгызу – барлыгы	–	–	1,0	1,0	–	–	1,0	0,1
ш.и. шытым саклау	–	–	–	–	–	–	–	–
Минераллаштыру	–	–	–	–	–	–	–	–
Табигый урман торгызу	–	–	1,0	1,0	–	–	1,0	0,1
<b>Шылангы</b>								
Урман торгызуга мохтаж жирләр Барлыгы:	–	–	13,6	13,6	–	–	13,6	1,3
Шул исәптән түбәндәге ысуллар белән:								
Ясалма (урман культуралары булдыру) барлыгы:	–	–	11,1	11,1	–	–	11,1	1,1
Шул исәптән:								
Ылыслы	–	–	3,4	3,4	–	–	3,4	0,3
Каты яфраклы	–	–	7,7	7,7	–	–	7,7	0,8
Табигый урман торгызу – барлыгы	–	–	2,5	2,5	–	–	2,5	0,2
ш.и. шытым саклау	–	–	–	–	–	–	–	–
Минераллаштыру	–	–	2,0	2,0	–	–	2,0	0,2
Табигый урман торгызу	–	–	0,5	0,5	–	–	0,5	–

Кулланы: тоташ кисүләр буенча ел саен файдалануга рөхсәт ителә торган диләнке күләме үзләштерелмәгән очракта, урман торгызу эшләренең күләме үзгәртелергә мөмкин.

Урман культураларын булдыру технологиясе туфрак-типологик шартларга бәйле. Технологиялар нигезе сыйфатында Урманчылык һәм урман хужалыгын механикалаштыру буенча Бөтенроссия фәнни-тикшеренү институты тарафыннан эшлэнгән урман торгызу буенча хисап-технологик карталар киңәш ителә.

Урман культураларын булдыруның иң ышанычлы ысулы утырту булып санала.

Урман торгызу эшләрендә эш урыннарын сайлап алу, урнаштыру һәм планлаштыру 17.1 таблицада китерелде.

### 17.1 таблица.

#### Урман торгызу эшләрендә эш урыннарын сайлап алу, урнаштыру һәм планлаштыру

Күрсәткечләр	Нормативлар (оптималь күрсәткечләр)
1. Эш урыннарын рациональ сайлап алу билгеләре	
1.1. Яраклаша алырдай яшь агач булганга карап	
Торгызылган дип түбәндәге кишәрлекләргә санарга:	
Йомшак яфраклы хужалыкта	1 гектарга кимендә 5 мең данә шытымнары яисә орлык нөсхәләре майдан буенча чагыштырмача тигез урнашканда
Каты яфраклы тәбәнәк кәүсәле хужалыкта	1 га каты яфракчылар токымнарының шытымнары белән 400-600 данә түмәр булганда (400 данәдән ким булса – торгызу канәгәтләнәрлек түгел)
Вак шытым	0,5 м кадәргә нөсхәләре гомуми саныннан 2/3 өлешеннән күбрәк булганда
Эре шытым	1,5 м кадәргә нөсхәләре гомуми саныннан 1/3 өлешеннән күбрәк булганда
1.2. Урман культурасы майданнарының категориясе буенча:	
Тоташ сөрүне рөхсәт итә торган	Бушлыклар, ачыклыклар, аланнар һәм авыл хужалыгы әйләнешеннән төшөп калган майданнар, киселгән урыннар һәм черегән яисә казып алынмаган түмәрләре булган иске янгын урыннары
Туфракны полосалар һәм буразналар рәвешендә өлешчә эшкәртү рөхсәт ителә торган	Киселгән урыннар, төп һәм икенчел токымнар белән торгызылмаган янгын урыннар, 1 гектарга артык дымлы 500 түмәргә кадәр, 600 түмәргә кадәр – яна һәм коры туфракларда
Туфракны буразналар яисә майданчыклар рәвешендә эшкәртү рөхсәт ителә торган	Шул ук майданнар, әмма аларда тиешенчә 500дән артык һәм 600 түмәр
Туфракны өлешчә эшкәртүне таләп итә торган	Киселгән урыннар, төп токым белән канәгәтләнмәслек дәрәжәдә торгызылган яисә йомшак яфракчылар белән (соры зирек, фаут усагы һәм башкалар) яисә сирәкләнгән үсентеләр
1.3. Кишәрлек урнашу рельефы буенча:	
Оптималь	Дингез өслегеннән 500 м кадәр биеклектәгә һәм 5 градуска кадәр тигезлек шартлары
Тракторлар кереп йөри ала торган (иминлек күзлегеннән)	6-12 градус авышлыгы (гомуми билгеләнештәгә тракторлар базасында агрегатлар белән эшкәртү: көпчәклә – 8 градустан да артмаган авышлыкларда, башмакы – 12 градустан да артмаган)



Күрсәткечләр	Нормативлар (оптималь күрсәткечләр)
1.4. Гидрологик шартлар буенча (дым күп яратмый торган агач токымнары өчен)	
Оптималь.	Туфрак-грунт сулары кимендә 30 см тирәнлектә яткан дренажланган туфраклар (мөмкин булса – туфракны эшкәртмичә, ә кирәк чакта – полосаларны фреза яисә сука белән йомшарту, буразналар яру)
Рөхсәт ителә	Дымы вакытлыча артып киткән туфраклар (түтәлләр һәм катламнар рәвешендә микрокалкулыклар эзерлэгәннән соң) Дымы артып киткән туфраклар (дренаж каналлары ярып яисә киптергәннән соң туфракны катламнар белән эзерләү)
Рөхсәт ителми	Йомык тирән сөзәк чокыр кишәрлекләре (киптерү юлы белән артык дымны чыгару кыенлашкан)
1.5. Урман культуралары эшләре башкарылырга тиешле кисүләргә планлаштыруга таләпләр	
Кисү калдыклары	Яндырылырга яисә 3 м кинлектәге тыгыз параллель валларга куелырга тиеш. Кисек калдыклары гомуми мәйданның 20%тан артмаган өлешен биләргә тиеш (вариант: кисек калдыклары бик күп булмаганда, ягъни 1 гектарга 15 скл. куб. м булганда, кисү бүлемтекләре буйлап тигез урнаштырылырга мөмкин)
Агач	Барлык агач материалы урман культуралары эшләре башланганчы тулысынча алып бетереләргә тиеш.
Агач материалының өске складлары һәм йөк төяү мәйданнары били торган мәйдан	10 гектардан кимрәк булган диләнкеләрдә ул гомуми мәйданның 10%тан артмаган өлешен биләргә тиеш. Барлык кисү урыннарында ул урманнар торгызу эшләрен уздырырга яраклы хәлгә ктереләргә тиеш (агач материалын тулысынча жыеп алу, шул исәптән аска салынганнарын, кисек калдыкларын, бульдозер белән микрорельефны тигезләү һәм башкалар)
Урман бүлемтекләрен машина белән эшкәртү барышында минераллаштырылган туфрак өслеге күләме:	
а) урман культуралары булдырылырга тиешле	Көлсу авыр балчык һәм суглин дымлы туфракларда (кара жиләкле, озын мүкле наратлыклар һәм чыршылыклар) – урман бүлемтекләре мәйданының 20%ы. Коры комлы туфракларда (лишайниклы наратлыклар) – урман бүлемтекләре мәйданының 15%тан артмаган өлеше.
б) табигый яңартылырга тиешле	Көлсу комлы яхшы дренажланган туфраклардагы тигезлек урманнарында (нарат жиләкле наратлыкларда) 15-20% өлешен минеральләштерү рөхсәт ителә (үзлегеннән орлыкларын чәчүне тәэмин итеп). Табигый яңартылуга ярдәм итү өчен бүлеп бирелгән кисү урыннарында туфракны минеральләштерү гомуми мәйданның кимендә 20-30%ында уздырылырга тиеш (шыгымнарны саклап калу шарты белән).
Түмәлләрнең биеклеге	Диаметрының 1/3ыннан артмаган, диаметры 30 сантиметрдан нечкәрәк, 10 сантиметрдан артмаган
1 гектарга түмәлләр саны – 600 данәдән артык	Жир белән тигез өлештә алдан түмәлләрне казып чыгармыйча, чистартмыйча, кисеп алмыйча сукалар, фрезалар, урман утырту

Күрсәткечләр	Нормативлар (оптималь күрсәткечләр)
	<p>машиналары, культиваторлар белән эшләү рөхсәт ителми.</p> <p>Эре утырту материалларын механикалаштырылган утырту алдыннан полосалап казып алу юлдаш һәм куак токымнары үсентеләре белән капланган кисүләр урыннарында аеруча нәтижәле була (полосаларның киңлеге 2 м)</p>
1.6. Кишәрлекләре урман культуралары фондына кертүнең рөхсәт ителмәгән билгеләре	
Урманга бәйлә	Хужалык өчен кыйммәтле токымнар белән табигый рәвештә канәгатьләнәлек янара торган майданчыклар
Техник-икътисадый	Су бастырылырга яисә корымалар куелырга тиешле жирләр. Хужалык йогынтысы өчен мөмкин булмаган, күләме һәм эһәмияте буенча зур булмаган, аерым урнашкан, ерак урнашкан, урман культуралары булдыру өчен икеләтелгән чыгымнар таләп итүче майданнар
туфракның тамырлар үтеп керерлек тыгыз катлам тирәнлегә буенча	Иң күбә: катнаш урманнарда – чыршы өчен 50 см һәм нарат өчен 80 см; киң яфраклы урманнарда – чыршы өчен 60 см һәм нарат өчен 120 см
2. Кишәрлекләр конфигурациясе һәм күләме	Туры почмаклы яисә трапеция сыман, агрегатлар эшләү өчен уңайлы. Эре массивлар рәвешендә, мөмкин кадәр тигез яклы
3. Кишәрлекне жирлектә беркетү	<p>Урман культуралары эшләрен алып бару өчен бүлеп бирелгән барлык майданнар почмак үлчәү рәвешендә фотога төшерелгәннән соң, сызыклары кисешкәш жирләрдә (кишәрлек яклары) баганалар утырту юлы белән шушы урында беркетелә.</p> <p>Баганалар озынлыгы 2 м, диаметры 12-16 см булырга һәм багананың өске очында төрге белән ике мәртәбә ышкып алып ясалган чокырда (яңагында) тиешле язу ясалырга тиеш.</p> <p>Барлык кишәрлекләр сызымда квартал челтәренә бәйләп, ачык визирлар яисә табигый чикләр белән чикләнгән булырга тиеш. Урман культуралары проектына теркәлүче сызымнарда шулай ук утырту материалын казып кую чокырларның кайда урнашуы, техника туктап тору урыннары, буразналар, борылып китүче полосалар юнәлеше һәм эшкәртелми торган майданнар (юллар һ.б.) ачык билгеләнергә тиеш. Сызымнар 1:10000 масштабында төзелә, кишәрлек майданы 0,1 гектарга кадәр төгәллек белән исәпләнә.</p> <p>Фотога төшерү белән бергә (урман культураларын булдыру буенча билгеләнгән алымнарга бәйлә рәвештә) майданны урында һәм сызымда үсү шартлары буенча бер үк төрле кишәрлекләргә, шулай ук блокларга (әгәр яңгынга каршы чокырлар казу зарур булса) кишәрлекләргә алдан бүлгәләү гамәлгә ашырыла.</p>
4. Урманчылык территориясендә урман культураларын, предприятиеләр урнаштыру	Кишәрлекләр урман культуралары эшләрен төрләре һәм аларны башкару вакытлары буенча мөмкин кадәр бер урында, ахыр чиктә яқындагы кварталларда (блокларда) тупланган булырга тиеш. Моның өчен мондый блоклар жыелмасын алдан эзерләп куялар, алар өчен (туфрак өлгерү срокларын исәпкә алып) эшләрен башкару графикларын һәм техника (эш урыннары) хәрәкәте өчен барлык урманнар торгызу эшләре буенча уртақ итеп тә, иң мөһимнәре өчен аерым да рациональ маршрутлар эзерлиләр

Күрсәткечләр	Нормативлар (оптималь күрсәткечләр)
	(агачлар утырту, туфракны эзерләү, урман культураларын карау, питомник кору һәм утырту материалларын казып алу һ.б.).
5. Техника өчен туктап тору урыннарын һәм тиешле эшләр башкару сезонна эшчеләрне яшәү өчен урнаштыру	Эшкәртелергә тиешле кишәрлекләр (блоклар, кварталлар) мөмкин кадәр территория үзәгәндә иң ерак урнашканыннан 10 километрдан ла артык булмаган жирдә урнашырга тиеш. Эшләр күп булып та, эшчеләрне һәр көн саен эш урыннарына илтү мөмкин булмаганда яисә моны нинди дә булса сәбәпләр аркасында башкару мөмкин булмаганда, аларның техник туктап тора торган урыннар янәшәсендә күчмә йортларда, кыр лагерларында яисә тора пунктта вакытлыча яшәүләрен оештыралар.
6. Кишәрлектә утырту материалы өчен чокыр урнаштыру (алмашка чәчкәч запасы кузовы булмаган тракторлар өчен)	Чәчкәчнәрне утыртканда аларны китерүнең максималь аралары 50 метрдан артмаска тиеш. Казып кую өчен калкулыктагы, су басмый торган, жыл һәм кояш тими торган, туфрагы жиңел булган урыннар сайлап алына.
7. Урман культуралары кишәрлекләрендә эш урыннарын урнаштыру:	
Туфрак кулдан эшкәртеләп	Бер-берсенә 3 м якын түгел
Киселгән агачларны һәм куакларны кулдан жыю	Куак кискечләр эшли торган урыннан 30 метрдан якын түгел
2 куак кискечнәң берьюлы эшләве	Бер-берсенә 60 м якын түгел
Ике һәм аннан да күбрәк агрегат бер үк вакытта туфрак эшкәрткәндә	Сөзәклек буенча – бер-берсенән кимендә 60 м ераклыкта (бер үк вертикаль буенча техника һәм кешеләр эшләү рөхсәт ителми). Горизонталь буенча – кимендә 30 м ераклыкта.
Тамырлары казып алына торган теләсә нинди эшләр башкару барышында	Тамырказыгычтан кимендә 50 м ераклыкта
Урманнарны механикалаштырылган утыртуда	Агрегат артыннан төзәтеп йөрүче эшчеләр аңардан 10 метрдан да якын түгел. Агрегат борылып киткәндә, башка жиргә күчкәндә, каршылыкларга тап булганда үсентеләр утыртучылар трактор туктаганнан соң тракторчы сигналы буенча эш урыннарыннан китәргә тиеш. Агрегат хәрәкәттә вакытта аларга аннан тушәргә, аңа утырырга яисә утырту материалын тутырырга рөхсәт ителми. Берничә агач утырту агрегаты бер үк кишәрлектә берьюлы эшләгәндә бер-берләреннән 20 м да якын булмашка тиеш.
8. Кишәрлекләрдә эшләү урыннарын (чокырлар, буразналар, полсалар) урнаштыру:	Мөмкин кадәр туры сызык буйлап бер-беренә параллель урнашкан кишәрлекнәң озын ягы буенча
Чокыр-чакырлы рельефлы урында	Чокырлар авышлыкта аркылы урнашырга тиеш
Дымлы туфракларда (кара жыләкле урманнарда) һәм	Туфракны киптерү максатларында сулар агып төшү юнәлешә буенча (сөзәклек буенча), аларны табигый су агып төшү

Күрсәткечләр	Нормативлар (оптималь күрсәткечләр)
дымлы (озын мүкле) туфракларда	чокырларына яисә гамәлдәге мелиоратив челтәрләргә кушып, буразналар яралар
9. Полосалар үзәкләре арасындагы ераклык (буразналар, культуралар рәтләре):	
Туфракны өлешчә эшкәрткәндә	Төп токымны утыртуның әлеге урман үсү районы өчен билгеләнгән санын тәмин итәргә һәм кирәк булганда агрегатлар (катоклар һәм башкалар) өчен булачак культуралар рәтләре арасында (киңлеге кимендә 3 м) узып йөрү урыннары салынырга тиеш.
Рәтләр арасындагы ераклык	Нарат культуралары өчен – 3-4 м, чыршы өчен – 4 м, карагай өчен – 5 м якин, кедр өчен – 6 м якин (тамырларын казып алганда нарат һәм чыршы өчен 5 м кадәр арттырылырга мөмкин)
10. Культуралар рәтләрендә утырту материаллары арасындагы ераклык:	
Чәчкеннәр	0,50-0,75 м
Эре утырту материалы (үсентеләр)	0,75-1,50 м (зурлыгына һәм токымына карап)
11. Урман культураларының 1 гектарына башлангыч куелык (урман утыртканда):	
Уңайлы үсү шартларындагы кисүләрдә	Кимендә 4 мең данә
Аеруча коры урыннарда	7-8 мең данәгә кадәр
12. 1 гектарга карата нарат культураларының куелыгы:	
Туфракны өлешчә эзерләгәндә	8 мең данәгә кадәр
Тоташ	10-20 мең данәгә кадәр
Хрущевланган майданчыкларда һәм кайры асты кандаласы чыганакларында	15-20 мең данә
Азкыйммәте утыртмаларны өлешчә реконструкцияләгәндә	Урман культураларының оптималь куелыгыннан кимендә 50%
13. Урман культуралары өстәмәләре	Чәчкеннәр һәм утыртмалар шактый корыганда (10%тан артыграк)
14. Урман культуралары исәптән төшереп калдырылырга тиеш	Үсеп китүләре 25%тан ким булганда (комнарны беркетә торган токымнардан тыш)
15. Урманнарның табигый	3-5 ел (һәрбер урман хужалыгы районы өчен аерым билгеләнә)

Күрсәткечләр	Нормативлар (оптималь күрсәткечләр)
яңару чоры	

Урман агач токымнарының утырту материалына һәм урманнарны ясалма һәм катнаш торгызганда булдырылган, майданнары урман үсемлекләре белән капланган жирләргә кертелә торган яшь агачлар сыйфатына карата таләпләр 17.2.1 таблицада китерелде.

17.2.1 таблица.

Урман агач токымының утырту материалына һәм майданнары урман утыртмалары били торган жирләргә кертеләргә тиешле яшь агачлыкларга карата критерийлар һәм таләпләр

Агач токымнар	Утырту материалына таләпләр			Майданнары урман утыртмалары били торган жирләргә кертеләргә тиешле яшь агачлыкларга карата критерийлар һәм таләпләр			
	Яше, кимендә, ел	Тамыр башланган жирдә күсә диаметры, кимендә, мм	Кәүсә озынлыгы, кимендә, см	Урманнар типлары төркеме яисә урман үсентеләре шартлары типлары	яше (ясалма яки катнаш ысул белән булдырылган үсентеләргә карата, кимендә, ел	төп токым агачлары саны кимендә, 1 гектарга мең данә	төп токым агачларының уртача биеклеге кимендә, м
1	2	3	4	5	6	7	8
Россия Федерациясе Европа өлеше Урман-дала районы							
Еламсар каен (сөялле)	1-2	2,0	20	Яңа һәм дымлы имән катыш урман	5	2,0	1,3
Сабаклы имән	1-2	4,0	15	Ундырышлы һәм балчыклы туфракта үсүче коры урманнар	7	1,5	0,9
				Ундырышлы һәм балчыклы туфракта үсүче саф урманнар	7	1,5	1,1
				Ундырышлы һәм балчыклы туфракта үсүче дымлы урманнар	7	1,5	1,3
Европа чыршысы (гади)	2-3	2,0	12	Ундырышлы һәм балчыклы	7	1,5	0,7

Агач токымнар	Утырту материалына таләпләр			Мәйданнары урман утыртмалары били торган жирләргә кертеләргә тиешле яшь агачлыкларга карата критерийлар һәм таләпләр			
	Яше, кимендә, ел	Тамыр башланган жирдә кәүсә диаметры, кимендә, мм	Кәүсә озынлыгы, кимендә, см	Урманнар типлары төркеме яисә урман үсентеләре шартлары типлары	яше (ясалма яки катнаш ысул белән булдырылган үсентеләргә карата, кимендә, ел	төп токым агачлары саны кимендә, 1 гектарга мең данә	төп токым агачларының уртача биеклеге кимендә, м
1	2	3	4	5	6	7	8
				туфракта үсүче саф һәм дымлы урманнар			
Сукачев һәм Себер карагайлары	1-2	2,5	15	Комлы һәм балчыклы туфракта үсүче саф урманнар	5	1,5	1,4
Гади нарат	2	3,0	10	Коры наратлык, комлы һәм балчыклы туфракта үсүче урманнар	6	2,2	1,1
				Саф һәм дымлы наратлык, комлы һәм балчыклы туфракта үсүче урманнар	6	2,0	1,3
Ак тирәк	1	3,0	15	Былчыклы һәм уңдырышлы туфракта үсүче дымлы урманнар	4	0,8	2,5
Гади һәм ланцетлы (яшел) корычагач	1	2,0	12	Балчыклы туфракта үсүче саф урманнар һәм имәнлекләр	6	2,0	1,7

17.2.2 таблица.

Төп агач токымнарының яшэргэ сэлэтле үрентелэре һәм үсентелэре санына карап, урман торгызу ысуллары

	Урман торгызу ысуллары	Агач токымнары	Урман типлары төркеме, урман үсү шартлары типлары	Яшэргэ сэлэтле шытым һәм үсенте саны, 1 га мең данэ
Россия Федерациясе Европа өлеше Урман-дала районы				
Табигый урман торгызу	шытымны саклу, үрентене карау чаралары белэн	Нарат	Нык коры һәм коры наратлыклар, комлы һәм балчыклы туфрак урманнары	60тан артык
		Имэн	Нык коры һәм коры имэнлеклэр һәм имэн-нарат урманнары	3,0 артык
			Саф имэнлеклэр һәм имэн-нарат урманнары, дымлы һәм тугай имэнлекләре	2,0 артык
Табигый урман торгызу Катнаш урман торгызу	туфракны минераллаштыру юлы белэн	Нарат	Нык коры һәм коры наратлыклар, комлы һәм балчыклы туфрак урманнары	1,5 – 4,0
			Саф нарат, комлы туфрак һәм имэн-нарат урманнары	0,5 – 2,0
			Дымлы нарат, комлы туфрак һәм имэн-нарат урманнары	0,5 – 1,5
		Имэн	Нык коры һәм коры имэнлеклэр һәм имэн-нарат	2,0 – 3,0

Урман торгызу ысуллары	Агач токымнары	Урман типлары төркеме, урман үсү шартлары типлары	Яшэргэ сэлэтле шытым һәм үсенте саны, 1 га мең данә
		урманнары	
		Саф имәнлекләр һәм имән-нарат урманнары, дымлы һәм тугай имәнлекләре	1,0 – 2,0
Ясалма урман торгызу	Нарат	Нык коры һәм коры наратлыклар, комлы һәм балчыклы туфрак урманнары	1,5 ким
		Саф нарат, комлы туфрак һәм имән-нарат урманнары, дымлы нарат, комлы туфрак һәм имән-нарат урманнары	0,5 ким
	Имән	Нык коры һәм коры имәнлекләр һәм имән-нарат урманнары	2,0 дән ким
		Саф имәнлекләр һәм имән-нарат урманнары, дымлы һәм тугай имәнлекләре	1,0 дән ким



## Урманнарны торгызу эшләрәнә исәпләү-технология карталары сыйфатламасы

### № 2 хисапнамә-технология картасы

Урман культураларын житештерү өчен иске янғыннан калган урыннардагы урман кисүләрдән калган хрущевланган комлы һәм комлы кәсле туфракларда май хрущының тотрыклы чыганаclarында стандарт чәчкеннәр утырту өчен (лишайниклы, кылганлы, арчанлы, болынлы, кырлыгынлы-паллы, кисүләренң төрле үләнле типлары).

2-5 урман үсү районнары.

1 гектарга сарыф

№ п/п	Житештерү операцияләре комплексы	Исәптә тотылган агрегат һәм эшләр күләме	Механизмнарның һәм хезмәткәрләренң эше	
			маш./смена	кеше/көн
1	2	3	4	5
1.	Төпләрне чыгару һәм иске түмәрле майданнарны чистарту	С-100, К-2А, 100 түмәр	0,20 / 0,20	0,20
2.	Тунга сөрер алдыннан тоташ бөркүле гексохлоран кертү	ДТ-20, тук. с-ка, 10 мең кв. м.	0,10 / 0,10	0,10 / 0,10
3.	20-25 см дан кимрәк булмаган тирәнлеккә туфракны тоташ тунга сөрү	ТДТ-40М, ПЖЛ-70, 10 МЕҢ КВ. М	0,67 / 0,67	0,67
4.	Утырту алдыннан үләннәре бетерү белән катламнарны тәлинкәле тырма белән эшкәртү	ТДТ-40М, БДТ-25	0,10 / 0,10	0,10
5.	2 еллык чәчкеннәрне 05x1,5 м итеп, параллель урнаштырып утырту	ТДТ-40М, СБН-ЛМД, 10 МЕҢ ДАНӨ	0,73 / 0,73	0,73 / 2,55
6.	2-2-2=6 карау еллары буенча рәтләр арасындгы үләннәрне юк итеп, туфрак йомшарту	ДТ-20, ДЛХН-6, 46 КВ	3,26 / 3,26	3,26 / -
7.	0,5 м кинлектәге полоса буйлап үләннәрне юк итеп һәм түбәндәгечә еллар буенча туфрак йомшарту: 2+1=3 тәрбия	Китмән, 11,5 мең кв. м	–	11,50
	Жәмгысе		5,06	19,21

Түмәрсез майданнарда 1 нче операция үткәрелми. Кара пар буенча туфракны эзерләгәндә ГХЦГ кертү нормасы ике мәртәбә кими. Ачык кинлекләрдә сөрү яклаучы аралар калдыру юлы белән башкарыла, соңыннан аларны культуралар утырткач 3-4 елдан соң культивациялиләр.

**№ 3 хисапнамэ-технология картасы**  
**Сукалаган буразналар төбенэ орлыктан үрчетелгэн чэчкеннэрне урман**  
**кисүлэрдэ утыртып, нарат культуралары булдыру**

Урман үсү шартлары тибы: яңа наратлыклар һәм коры наратлыклар А2, В2 (нарат жиләкле һәм урман ландышы-нарат жиләкле наратлыклар).

Туфраклары: көлсу, кәсле-көлсу, комлы һәм комсыл.

Кисеп атулар: 1 гектарга түмэрлэре 900 данэгэ кадэр булган яңа гына, кисеклэрдэн яхшы чистартылган, болынлы, кылганлы һәм кылганлы-паллы типлар.

1 га киткэн чыгымнар

№ п/п	Эшлэрнең аталышы	Машина маркалары	Үлч. бер.	Чыгым күләме
1	2	3	4	5
1.	Обработка почвы бороздами глубиной 10 - 15 см с расстоянием между центрами борозд 3.0 м-3.33 м	ЛХТ-55, (ТДТ-40М, СУН-3) ПКЛ-70	маш/см. маш/см.	0,33 0,33
2.	4,44 мең данэ чэчкенне вакытлыча казып кую	–	кеше/сэг.	4,48
3.	Рэтгэ 0,5 м саен буразна төбенэ механикаштырылган утырту – 3,33 км. Ике еллык нарат чэчкеннэре	ЛХТ-55 (ТДТ-40М) СУН-3 (СБН-1а)	маш/см. маш/см.	0,40 0,40
4.	Рэтлэр арасындагы шытымнарны юк итеп, туфракны йомшарту юлы белэн культураларны дүрт мәртэбэ (1-2-1) карау (3,33 х 4 = 13,32 км)	ЛХТ-55, (ТДТ-40М, СУН-3) КЛБ-1,7	маш/см.	1,20 / 1,20
Чыгымнар сводкасы				
Аталышы			Үлч. бер.	Чыгымнар
ЛХТ-55 тракторы (ТДТ-40М, СУН-3)			маш/см.	1,93
ПКЛ-70 сукасы			- // -	0,33
КЛБ-1,7 культиваторы			- // -	1,20
СБН-1А урман утырту машинасы			- // -	0,40
Урман хужалыгы эшчелэре			кеше/сэг	11,74
Ике еллык нарат чэчкеннэре			мең данэ	6,66

**№ 5 хисапнамә-технология картасы**  
**Чәчкеннәрне урман кисүләрдә буразна төбенә утыртып, ылыслы**  
**культуралар булдыру**

Урман үсү шартлары тибы: яңа коры наратлыклар ВЗ-2 һәм яңа, дымлы урманлыклар - С2, С2-3, С2-Д2 (куаклы ачы жиләк, катлаулы, кара жиләкле-ачы жиләкле, нарат жиләкле-кара жиләкле).

Туфраклары – көлсу һәм кәсле-көлсу, кәсле, соры урман, начар көлсу комлы, ярым балчыклы.

Киселгән урыннар – 1 гектарга түмәрләре 900 данәгә кадәр булган, агач кисекләреннән чистартылган яңа, кылганлы, паллы, болынлы, кура жиләкле, эре үләнле типлары.

Төп токымнар: нарат, чыршы, чиста рәтләр белән карагай.

Нарат культуралары коры наратлыкларда проектлана, чыршы һәм карагай – коры урманчыкларда һәм коры наратлыкларда.

1 гектарга сарыф

№ п/п	Эшләрнең аталышы	Машиналарның һәм эш коралларының маркалары	Үлч. бер.	Чыгым күләме		
				Туфракдарның категориясе		
				жинел	уртача	авыр
1	2	3	4	5	6	7
1.	Туфракны 10-12 см тирәнлектәге буразналар ясап, үзәкләре арасын 3,5 м – 2,86 чм ара калдырып эшкәртү а) I районда б) II-IV районнарда	ЛХТ-55 (ТДТ-40М	м/см	0,29	0,29	0,29
		СУН-3)	м/см	0,29	0,29	0,29
		ПКЛ-70	м/см	0,34	0,34	0,34
		ЛХТ-55 (ТДТ-40М	м/см	0,34	0,34	0,34
2.	Буразналарны һәм катламнарны утырту алдыннан ике мәртәбә эшкәртү – 2,86x2= 5,72 км	ЛХТ-55 (ТДТ-40М, СУН-3)	м/см	0,51	0,51	0,51
		КЛБ-1.7	м/см	0,51	0,51	0,51
3.	3,82 мең данә чәчкеннәрне вакытлыча казып кую һәм утыртуга әзерләү		кеше/сәг.	3,86	3,86	3,86
4.	Рәтгә 0,75 м саен буразна төбенә чәчкеннәрне механикалаштырылган утырту – 2,86 чм. а) I районда  Ике еллык чәчкеннәр б) II-IV районнарда  Ике еллык чәчкеннәр	ЛХТ-55 (ТДТ-40М	м/см	0,34	0,34	0,34
		СУН-3)	м/см	0,34	0,34	0,34
		СБН-1А	к/сәг	6,23	6,23	6,23
			мең д.	3,82	3,82	3,82
			м/см	0,40	0,40	0,40
		ЛХТ-55 (ТДТ-40М	м/см	0,40	0,40	0,40
		СУН-3)	к/сәг	7,21	7,21	7,21
		СБН-1А	мең д.	3,82	3,82	3,82



### № 6 хисапнамә-технология картасы

**Урмансыз бушлыкларда, янғыннан калган урыннарда һәм түмәрсеңз яки түмәрләре саны аз (1 га 1 данәгә кадәр) һәм үлән капламы зәгыйфь булган урман кисүләре урыннарында чәчкеннәр утыртып, нарат һәм каен катнаш нарат культураларын булдыру**

Урман үсү шартлары тибы: коры һәм саф наратлыклар, саф катнаш наратлыклар А1, А2, В3 (лишайниклы, арчанлы, нарат жыләкле).

Туфрагы – көлсу, кәсле-көлсу, комлы һәм комсыл.

Кисентеләре – лишайниклы, арчанлы, кырлыганлы-паллы типларныкы.

Төп токымы: нарат. Иярчен токымы – каен

Культуралар схемасы. 1. С – С – С – С      2. С – С – С – С – 5 рәт  
С – С – С – С      Б – Б – Б – Б – 1 рәт

2 схема каенны яңарту мөмкинлеге булмаган шартларда кулланыла.

1 гектарга сарыф

№ п/п	Эшләрнең аталышы	Машиналарның һәм жайланмаларның маркалары	Үлч. бер.	Чыгым күләме	
				Туфрак категориясе	
				уртача	жиңел
1	2	3	4	5	6
1.	Полосалар күчәрләре буенча 2,5 м саен урман фрезасы белән туфракны йомшарту	Т-74 (ДТ-75)	м/см	0,19	0,19
2.	5,33 мең чәчкенне вакытлы күмү һәм аларны утыртуга әзерләү		к/сәг	5,38	5,38
3.	Рәттә 0,5 м саен буразна төбенә механикаштырылган утырту 4 чм а) 1 районда  2-3 еллые чәчкеннәр	Т-74 (ЛХТ-55  ТДТ-40М СУН-3)  СБН-1А	м/см  м/см к/сәг мең д.	0,40  0,40 7,36 8,00	0,40  0,40 7,36 8,00
4.	Туфракны эшкәртеп культураларны механикаштырылган ысул белән карап тоту, 1 нче райондагы рәтләр тирәсендә үләннәрне юк итеп (4 чм х 4 = 16 чм)	МТЗ-80 (ЛХТ-55, ТДТ-40 СУН-3) КЛБ-1,7	м/см м/см	1,44 1,44	1,44 1,44
5.	Культураларны өч мәртәбә (1 – 1 – 1) кулдан карау, туфракны 50 см киңлектәге полосалы рәтләрдә йомшартып, чүп үләннәрен юк итеп, – киң яфраклы урманнар зонасында (2000 кв. м х 2 = 4000 кв. м)		кеше/сәг.	49,6	49,6

Чыгымнар сводкасы			
ЛХТ-55 тракторы, МТЗ-80	маш/см.	0,89 / 1,44	0,59 / 1,44
КЛБ-1,7 культиваторы	- // -	1,44	1,44
БДНТ-2,2 тырмасы	- // -	0,19	0,19
СБН-1М урман утырту машинасы	- // -	0,40	0,40
Урман хужалыгы эшчеләре	кеше/сәг	12,74	12,74
Ике-өч еллык нарат чәчкеннәре	мең данә	5,33	5,33

### № 9 хисапнамә-технология картасы

#### Урман кисүләрдә имән чикләвеген чәчеп яисә ПКЛ-70 сукасы ярдәмендә эзерләнган буразна төбенә чәчкеннәр утыртып, имән культуралары булдыру

Урман үсү шартлары тибы: ундырышлы туфракта үсүче саф һәм юеш урманнар – Д2-3 һәм С2 – Д3

Кәсле-көлсу балчыклы туфрак, соры урман туфрагы (кайвакыт юылган), көрән, селтеле көл кертелгән кара туфрак, болын-кара туфраклы, балчыклы һәм балчык катламы булган комнан торган туфрак, черемәле-карбонатлы балчыклы туфрак.

Киселгән урыннар – 1 гектарга түмәрләре 600 данәгә кадәр булган агач кисекләреннән яхшы чистартылган (юкә, очлы яфраклы чаган һәм башка токымнарны яңарту мөмкин булганда).

1 гектарга сарыф

№ п/п	Эшләрнең аталышы	Машиналарның һәм жайланмаларның маркалары	Үлч. бер.	Чыгым күләме	
				Туфрак категориясе	
				уртача	жинел
1	2	3	4	5	6
1.	Туфракны 10-12 см тирәнлектәге буразналар ясап эшкәртү, буразналарның үзәкләре арасын 5 м – 2 чм калдырып	ЛХТ-55 (ТДТ-40М	м/см	0,24	0,24
		СУН-3) ПКЛ-70	м/см	0,24	0,24
2.	Утыртыр алдыннан буразналарны һәм катламнарны 2 мәртәбә эшкәртү – 2 км х 2 = 4 чм	ЛХТ-55 (ТДТ-40М	м/см	0,36	0,36
		СУН-3) КЛБ-1,7	м/см	0,36	0,36
3.	Имән чикләвекләрен механикаштырылган ысул белән буй-буй чәчеп, 1м – 2 чм арага 4-19 данә утырту Имән чикләвеге	ЛХТ-55 (ТДТ-40М СУН-3)	м/см кг	0,22 48	0,22 48
3д	Вариант				
3б	2,67 мең чәчкенне вакытлы күмү һәм аларны утыртуга эзерләү	ЛХТ-55 (ТДТ-40М	к/сәг	2,7	2,7
	0,5 м саен буразна төбенә үсентеләрне механикаштырылган чөчү	СУН-3)	м/см	0,22	0,22

№ п/п	Эшләрнең аталышы	Машиналарның һәм жайланмаларның маркалары	Үлч. бер.	Чыгым күләме	
				Туфрак категориясе	
				уртача	жинел
1	2 Рәттә – 2 чм  Ике еллык имән чәчкеннәре	3  СБН-1М, МЛУ-1	4  м/см мең д.	5  0,22 4,00	6  0,22 4,00
4.	Рәтләр янында (2 км х 10 = 20 чм) туфракны йомшартып һәм үләннәрне юк итү юлы белән культураларны механикалаштырылган сигез мәртәбә карау (2 – 3 – 2 – 1)	ЛХТ-55 (ТДТ- 40М СУН-3) КЛБ-1,7	м/см м/см	1,8 1,8	1,8 1,8
5.	40 см полосалары булган рәтләрдә туфракны йомшартып һәм чүп үләннәрне юк итеп, культураларны дүрт мәртәбә (2 – 1 – 1) кулдан карау (800 кв. м х 5 = 4000 кв. м)		к/сәг	49,6	49,6
<b>Чыгымнар сводкасы</b>					
Аталышы			Үлч. бер.	Чыгымнар	
				Туфрак категориясе	
				уртача	Авыр
Трактор: ЛХТ-55 , (ТДТ-40М, СУН-3)			маш/см.	2,62	2,62
ПКЛ-70 сукасы			маш/см.	0,24	0,24
КЛБ-1,7 культиваторы			- // -	2,16	2,16
Чәчкеч: СЛН 1			- // -	0,22	0,22
Имән чикләвеге			кг	48	48
Урман хужалыгы эшчеләре			кеше/сәг	50,68	81,08
<b>Вариант</b>					
Трактор: ЛХТ-55 , (ТДТ-40М, СУН-3)			маш/см.	2,62	2,62
ПКЛ-70 сукасы			маш/см.	0,24	0,24
КЛБ-1,7 культиваторы			- // -	2,16	2,16
Урман утырту машинасы			- // -	0,22	0,22
Бер еллык имән чәчкеннәре			мең данә	4,00	4,00
Урман хужалыгы эшчеләре			кеше/сәг	50,52	86,92

### № 13 хисапнамэ-технология картасы

#### Туфракны алдан эзерлэмичэ үсентелэр утыртып, ылыслы токым культуралары булдыру

Урман үсү шартлары тибы: саф коры наратлыклар – В3-2 һәм юеш ылыслылар урманчыклары һәм катнаш урманчыклар – С2, С2-3, Д2, Д3 (куаксыман ачы жиләклекләр, катлаулы, яна кара жиләклекләр, кара жиләклек ачы жиләкле)

Туфраклары – көлсу, кәсле-көлсу, кәсле, соры урман туфрагы, көлсу-комлы, балчык катыш.

Киселгән урыннар – кылганлы, паллы, болынлы, кура жиләкле, озын үләнле кисекләрдән чистартылган типлар.

Түмәрләре саны 1 гектарга 900 данэ

Төп токымы: чыршы

1 гектарга сарыф

№ п/п	Эшләрнең аталышы	Машина маркалары	Үлч. бер.	Чыгымнар күл.
1.	2,5 мең данэ чәчкеннәрне вакытлыча казып кую һәм утыртуга эзерләү		к/сәг	44,75
2.	Үсентеләрне, рэтләр арасын 4 м ясап, механикаштырылган утырту, рэттә 1 м саен – 2,5 км Чыршы үсентеләре – 4-5 ел	ЛХТ-55 (ТДТ-40М СУН-3)	м/см  мең д. ч/ч	0,30  2,5 5,28
3.	Рэтләр янында туфракны йомшартып һәм үләннәрне юк итү юлы белән культураларны механикаштырылган икенче мәртәбә (1 – 1) карау (2,5 x 2 = 5 км)	ЛХТ-55 (ТДТ-40М СУН-3)	м/см	0,45
4.	Культураларны 1 – 2 мәртәбә кулдан карау – 1,5 м киңлектәге һәм 2500 м озынлыктагы полоса белән утырту урыннары тирәли үләннәрне һәм шытымнарны чабып чыгу (2500 x 2 = 5000 м)		к/сәг	45,0
<b>Чыгымнар сводкасы</b>				
Аталышы			Үлч. бер.	Чыгымнар
Трактор: ЛХТ-55			маш/см.	0,75
СКЛ-1А урман утырту машинасы			маш/см.	0,30
КЛБ-1,7 культиваторы			- // -	0,45
Урман утырту машинасы			- // -	
Дүрт-биш еллык чыршы чәчкеннәре			мең данэ	2,5
Урман хужалыгы эшчеләре			кеше/сәг	95,03

### № 16 хисапнамэ-технология картасы

#### Камылдан яңартыла торган кисү урыннарында мәйданчыкларга кәлшә утырту юлы белән ылыслы токым культуралары булдыру

Урман үсү шартлары тибы: саф һәм юеш нарат урманнары, нарат катыш урманнар һәм башка ылыслылар катыш урманнар – А2-3, В3, С2-3 (нарат жиләкле, яна кара жиләкле, ачы жиләкле). кәсле-көлсу һәм кәсле-көлсу, комсыл, комлы һәм балчыксыл. Төп токымы: нарат, чыршы, карагач.

1 гектарга сарыф



№ п/п	Эшләрнең аталышы	Машиналарның һәм жайланмаларның маркалары	Үлч. бер.	Чыгым күләме	
				Туфрак категориясе	
				жинел	уртача
1	2	3	4	5	6
<b>А. Саф һәм А2, В2 катнаш наратлыклар (нарат жыләклегә)</b>					
1.	Көрәк штыгы тирәнлегендә, 0,5 х 0,5 м күләмендәге 2200 майданчыкның туфрагын кулдан йомшартып, кулдан әзерләү – 550 кв. м		к/сәг	46,86	64,90
2.	2,2 мең чәчкенне вакытлы күмү һәм аларны утыртуга әзерләү		к/сәг	2,22	2,22
3.	2200 чәчкенне кул белән берәм-берәм майданга утырту Ике еллык нарат чәчкеннәре		к/сәг мең данә	14,10 2,20	19,21 2,20
4.	Культураларны дүрт мәртәбә (1 – 1 – 1 – 1) кулдан карау – 550 кв. м майданда чәчкеннәр тирәсендә үлән һәм шытымнарны чабу (550 х 4 = 2200 кв. м)		к/сәг	8,80	8,80
<b>Вариант</b>					
4а	Майданчыкларда туфрак йомшартып, катнаш урманнар зонасында культураларны дүрт мәртәбә (1 – 1 – 1 – 1) кулдан карау (2200 х 4 = 8800 данә)		к/сәг	72,16	102,08
<b>Б. Дымлы наратлыклар һәм нарат катыш урманнар (яңа ярдәмче типлар)</b>					
1.	1 х 1 м зурлыгындагы 1500 майданчыкны көрәк штыгы тирәнлегендә туфрагын йомшартып әзерләү – 1500 кв. м		к/сәг	127,80	177,00
2.	Вакытлыча казып кую һәм утыртуга әзерләү – 3000 данә.		к/сәг	3,03	3,03
3.	3000 чәчкенне кул белән икешәр итеп майданга утырту Ике еллык нарат чәчкеннәре		к/сәг мең данә	19,23 3,00	26,19 3,00
4.	Культураларны дүрт мәртәбә (1 – 1 – 1 – 1) кулдан карау – 1500 кв. м майданда чәчкеннәр тирәсендә үлән һәм шытымнарны чабу (1500 х 4 = 6000 кв. м)		к/сәг	24,0	24,0
<b>Вариант</b>					
4а	Майданчыкларда туфрак йомшартып, катнаш урманнар зонасында культураларны дүрт мәртәбә (1 – 1 – 1 – 1) кулдан карау (1500х4 =6000 данә)		к/сәг	81,60	106,20
<b>В. Яңа һәм дымлы ылыслылар катыш урманнар С2-3 (ачы жыләкле, катлаулы типлар)</b>					
1.	Көрәк штыгы тирәнлегендә, 1х1 м күләмендәге 800 майданчыкның туфрагын кулдан йомшартып, кулдан әзерләү – 800 кв. м		к/сәг	68,16	94,40
2.	Вакытлыча казып кую һәм утыртуга әзерләү – 2400 данә.		к/сәг	2,42	2,42
3.	2400 чәчкенне кул белән 3әр итеп майданга утырту Ике еллык чыршы чәчкеннәре		к/сәг мең данә	15,38 2,4	20,95 2,4
4.	Культураларны дүрт мәртәбә (1 – 2 – 2 – 1) кулдан карау – 800 кв. м майданда чәчкеннәр тирәсендә		к/сәг	19,20	19,20

№ п/п	Эшләрнең аталышы	Машиналарның һәм жайланмаларның маркалары	Үлч. бер.	Чыгым күләме	
				Туфрак категориясе	
				жинел	уртача
1	2	3	4	5	6
	үлән һәм шытымнарны чабу (800х6 = 4800 кв. м)				
Вариант					
46	Катнаш урманнар зонасында культураларны майданнарында туфракларын эшкәртеп, алты мәртәбә (1-2-2-1) кулдан карау (800х6 = 4800 кв. м)		к/сәг	65,28	84,96
Чыгымнар сводкасы					
Аталышы			Үлч. бер.	Чыгымнар	
				Туфрак категориясе	
				жинел	уртача
А. Саф һәм А2, В2 катнаш наратлыктар (нарат жыләклегә)					
Урман хужалыгы эшчеләре			к/сәг	71,98	95,13
Ике еллык нарат чәчкеннәре			мең данә	2,20	2,20
Вариант					
Урман хужалыгы эшчеләре			к/сәг	135,34	188,41
Ике еллык нарат чәчкеннәре			мең данә	2,20	2,20
Дымлы наратлыктар һәм нарат катыш урманнар (яңа ярдәмче типлар)					
Урман хужалыгы эшчеләре			к/сәг	174,06	230,22
Ике еллык нарат чәчкеннәре			мең данә	3,00	3,00
Вариант					
Урман хужалыгы эшчеләре			к/сәг	231,66	312,42
Ике еллык нарат чәчкеннәре			мең данә	3,00	3,00
В. Яңа һәм дымлы ылыслылар катыш урманнар С2-3 (ачы жыләкле, катлаулы типлар)					
Урман хужалыгы эшчеләре			к/сәг	105,16	136,97
Ике еллык нарат чәчкеннәре			мең данә	2,40	2,40
Вариант					
Урман хужалыгы эшчеләре				151,24	202,73
Ике еллык нарат чәчкеннәре			к/сәг мең данә	2,40	2,40

### № 17 хисапнамә-технология картасы

#### Камылдан яңартулы кисенте урыннарында чәчкеннәр утырту һәм имән чикләвекләре чәчү юлы белән культуралар булдыру

Урман үсү шартлары тибы: саф һәм юеш наратлыклар, нарат катыш урманнар һәм ылыслылар катыш урманнар – А2-3, В2-3, коры, саф, дымлы ылыслылар катыш урманнар һәм бер генә токым ылыслылар урманнары – С1-2, С3, Д1, Д2, Д3

Туфраклары: кәсле-кәсле-көлсу, комлы, ком катыш һәм ярым балчыклы, соры урман һәм кәсле-комлы һәм ярым балчыклы, селтеле кара туфраклар һәм көлле ком катыш һәм ярым балчыклы, болын-кара туфраклы ком катыш ярым балчыклы һәм ярым балчык катыш комлы, черемәле-карбонатлы ярым балчыклы.

Төп токымнар: нарат, чыршы, карагай, имән (киң яфраклы урманнар зонасында).

Нарат культуралары наратлыкларда, нарат катыш урманнарда һәм ылыслылар катыш урманнарда проеклана, чыршы һәм карагай – ылыслылар катыш урманнарда, имән – бер токым ылыслы урманнарда.

1 гектарга исәпләмә

Эшләрнең аталышы	Үлч. бер.	Чыгымнар күләме		
		Туфрак категориясе		
		жиңел	уртача	авыр
1	2	3	4	5
<b>А. Саф наратлыклар һәм нарат катыш урманнар А2, А3, В2, В3</b>				
1. Көрәк штыгы тирәнлегендә, 1x1 м күләмендәге 1400 майданчыкның туфрагын кулдан йомшартып, кулдан әзерләү – 1400 кв. м	к/сәг	119,28	165,20	–
2. 2860 мең чәчкенне вакытлы күмү һәм аларны утыртуга әзерләү	к/сәг	2,83	2,83	–
3. 2800 чәчкенне кул белән икешәр итеп майданга утырту	к/сәг	17,95	24,44	–
4. Үләннәрне юк итеп, майданчыкларда туфракны алты мәртәбә (2- 2- 2) кулдан йомшарту (1400x6 = 8400 данә)	к/сәг	114,24	148,68	–
Ике еллык нарат чәчкеннәре	мең данә	2,8	2,8	–
<b>Б. Коры, саф һәм дымлы катлаулы чыршы һәм нарат урманнары – С1, С2, С3, Д1, Д2, Д3</b>				
1. Көрәк штыгы тирәнлегендә, 1x1 м күләмендәге 1000 майданчыкның туфрагын кулдан йомшартып, кулдан әзерләү – 1000 кв. м	к/сәг	85,20	118,0	178,0
2. 3000 мең чәчкенне вакытлы күмү һәм утырту өчен әзерләү	к/сәг	3,03	3,03	3,03
3. 3000 чәчкенне кул белән Зәрләп майданга утырту	к/сәг	19,23	26,19	26,19
Ике еллык чыршы чәчкеннәре	мең данә	3,00	3,00	3,00

Эшләрнең аталышы	Үлч. бер.	Чыгымнар күләме		
		Туфрак категориясе		
		жиңел	уртача	авыр
1	2	3	4	5
Вариант				
За 1000 майданчыкта (Зәр чокыр) чокырларга Зәр данә имән чикләвеге утырткан өчен – 3000 утырту урыны Имән чикләвеге	к/сәг	–	15,15	18,00
	кг мең данә	–	27	27
Үләннәрне юк итеп, майданчыкларда туфракны 4-8 мәртәбә (2- 2- 2-2) кулдан йомшарту (1000x8 = 8000 данә)	к/сәг	108,80	141,60	196,80
Чыгымнар сводкасы				
А. Саф һәм дымлы наратлыклар һәм катлаулы ылыслы урманнар – А2, А3, В2, В3				
Урман хужалыгы эшчеләре	к/сәг	254,30	341,15	–
Ике еллык нарат чәчкеннәре	мең данә	2,8	2,8	
Б. Кору, саф һәм дымлы катлаулы нарат һәм чыршы урманнары – С1, С2, С3, Д1, Д2, Д3				
Урман хужалыгы эшчеләре	к/сәг	216,26	288,82	404,02
Ике еллык чыршы чәчкеннәре	мең данә	3,00	3,00	3,00
Вариант				
Урман хужалыгы эшчеләре	к/сәг	–	274,75	392,80
Имән чикләвеге	кг	–	27,0	27,0



Төп өстен. итүче токым	Урман типлары төркемнәре																					
	ЛМШ	ЗМШ	СЛЖ	Ч белән	Чкн	Өрн	ЕСЛ	ЕД	ДКЛС	ДСКЛП	ДПМ	ЯКЛП	ЛПТР	ЛПХ	БМПЗЛ	ОСРТР	ОСХЛ	СКЛД	ВЗ	ОЛТВ	ТАЛ	ОСК
1	2	3	4	5	6	7	8	9	10	11	12	13	14	15	16	17	18	19	20	21	22	23
Д, Я, Кл, В, Ил												+	+	+								
Б		-																				
Ус, Т																						
Юкә													-	-								
Зирек																						
Тал аг.																						
4. Урман культуралары																						
Н, Ю	+	+	+	-											+	+						
Ч, П							+								+	+						
Д, Я, Кл, В, Ил					+	+		+		+	-	+	+	+	+	+	+	+				
Б		+	+				+															
Ус, Т			-				-			-	+								+	+		+
Юкә			-																			
Зирек																					-	
Тал аг.																					-	

Искәрмәләр: +- киңәш ителүче чара;

- - киңәш ителми торган чара;

буш графа – әлеге токым бу урман типларының төркемнәренә хас түгел.

## **2.18. Урман үсү зоналары һәм урманлы районнар буенча урманнардан файдалануга карата таләпләрнең үзенчәлекләре**

РФ ТРЭМның «Россия Федерациясендә урман үсү зоналары исемлеген һәм Россия Федерациясе Урманлы районнар исемлеген раслау турында» 2014 елның 18 августындагы № 367 боекы нигезендә Урманчылыкның барча территориясе Россия Федерациясенең Европа өлешендәге урман-дала зонасы урман-дала районында урнашкан.

Бүлектә китерелгән нормативлар Россия Федерациясенең Европа өлешендәге Урман-дала зонасы Урман-дала районына туры килә.

### 3 БҮЛЕК. Урманнардан файдалануда чиклэмэлэр

#### 3.1. Урманнарның максатчан билгеләнеш төрлөрө буенча чиклэмэлэр

Урманнарны максатчан билгеләнеш төрлөрө һәм яклаучы урман категорияләре буенча чикләүләр 18 таблицада китерелде.

18 таблица.

#### Урманнарның максатчан билгеләнеш төрлөрө буенча чиклэмэлэр

№ п/п	урманнарның максатчан билгеләнеше	Урманнардан файдалануда чиклэмэлэр
1	2	3
1.	Су саклау зоналарында урнашкан урманнар	Тыела: 1) урман утыртмаларын тоташ кисү; 2) урманнарны саклау һәм яклау өчен, шул исәптән фәнни максатларда агулы химия препаратлары куллану; 3) авыл хужалыгы алып бару, умартачылык һәм печән чабудан гайре; 4) урман плантацияләре утырту һәм эксплуатацияләү, урман эшкәртү инфраструктурасы ясау; 5) капитал төзелеш объектлары урнаштыру, линияле объектлардан, гидротехника корылмаларыннан һәм углеводородлы чимал ятмаларын геологик өйрәнү һәм эшләү буенча эшләр башкаруга бәйле объектлардан тыш.
2.	<p>Табигый һәм башка төр объектларны яклау вазыйфасын үтәүче урманнар</p> <p>Россия Федерациясе субъектлары милкендәге, гомуми файдаланудагы тимер юл, гомуми файдаланудагы федераль автомобиль юллары, гомуми файдаланудагы автомобиль юллары буйларында урнашкан яклаучы урман полосалары</p> <p>а) урман-парк зоналары</p>	<p>Урман утыртмаларына тоташ кисүләр үткәрү тыела.</p> <p>Тыела: 1) техник регламентта каралганнан киңрәк итеп линияле корылмалар кисү; 2) урман түшәмәсен белән мүк жыю һәм эзерләү.</p> <p>Тыела: 1) урманнарны саклау һәм яклау өчен, шул исәптән фәнни максатларда агулы химия препаратлары куллану; 2) аучылык хужалыгы өлкәсендә эшчәнлек төрләрэн гамәлгә ашыру; 3) авыл-хужалыгы алып бару;</p>



№ п/п	урманнарның максатчан билгеләнеше	Урманнардан файдалануда чикләмәләр
1	2	3
	б) яшел зоналар	<p>4) файдалы казылма ятмаларын эшләү;  5) капитал төзелеш объектларын урнаштыру, линияле объектлардан һәм гидротехника корылмаларыннан тыш;  6) урман плантацияләрен утырту һәм эксплуатацияләү, урман эшкәртү инфраструктурасы ясау.</p> <p>Тыела:  1) урманнарны саклау һәм яклау өчен, шул исәптән фәнни максатларда агулы химия препаратлары куллану;  2) аучылык хужалыгы өлкәсендә эшчәнлек төрләрен гамәлгә ашыру;  3) авыл хужалыгын алып бару, печән чабу һәм умартачылыктан гайре, шулай ук печән чабу һәм умартачылык максатларында коймалар кую;  4) файдалы казылма ятмаларын эшләү;  5) капитал төзелеш объектлары урнаштыру, гидротехника корылмаларыннан, элемтә линияләреннән, электрүткәргеч линияләрдән, жир асты торбаүткәргечләреннән гайре;  6) урман плантацияләрен утырту һәм эксплуатацияләү, урман эшкәртү инфраструктурасы ясау.</p>
3.	Кыйммәтле урманнар	<p>Урман үсентеләрен тоташ кисүләр тыюла, сайланма кисүләр үзләренен яклау урманнарының максатчан билгеләнешен саклауны тәмин итә торган үзлекләрен югалта баручы урман утыртмаларын алмаштыруны тәмин итмәгән очраклардан тыш.</p> <p>Тыела:  1) капитал төзелеш объектлары урнаштыру, линияле объектлардан һәм гидротехника корылмаларыннан тыш;  2) урман плантацияләре утырту һәм эксплуатацияләү, урман эшкәртү инфраструктурасы ясау.</p>
4.	Эксплуатация урманнары	Урманнардан файдалануның барлык төрләре дә рөхсәт ителә.

### 3.2. Махсус якланучы урман кишәрлеге төрләре буенча чикләмәләр

Махсус якланучы урман кишәрлекләренен хокукый режимы РФ УК 102, 107 статьялары, Рослесхозның «Су саклау зоналарында урнашкан урманнарны, табигый һәм башка төрле объектларны яклау вазыйфасын үтәүче урманнарны, кыйммәтле урманнарны, шулай ук махсус якланучы урман кишәрлекләрендә

урнашкан урманнарны файдалану, саклау, яклау, торгызу үзенчәлекләрен раслау турында» 2010 елның 14 декабрендәге № 485 бoерыгы (алга таба – Үзенчәлекләр) белән регламентлана.

Махсус якланучы урман кишәрлекләрендә аларның максатчан билгеләнеше белән файдалы үзлекләренә ярашмаган эшчәнлекне гамәлгә ашыру тыела.

Махсус якланучы урман кишәрлекләре төрләре буенча чикләмәләр 19 таблицада күрсәтелде.

19 таблица.

### Махсус якланучы урман кишәрлеге төрләре буенча чикләмәләр

№ п/п	Махсус якланучы урман кишәрлекләре төрләре	Урманнардан файдалануда чикләмәләр
1	2	3
1.	Су объектлары, чокыр сөзәклекләрендә урнашкан ярсаклагыч, туфраксаклагыч урман кишәрлекләре. Яр буендагы яклагыч полосаларның чикләрендә урнашкан урман кишәрлекләре, аларның киңлекләре: капма-каршы яки нульле авышлыгы булган су яры өчен – 30 м; өч градуска кадәрле авышлыгы булган су объекты яры өчен – 40 м; өч һәм аннан югары градуслы авышлыгы булган су объекты яры өчен – 50 м; су үтә торган сазларның һәм су жыелып тора торган күлләрнең һәм тиешле су агымнары чикләрендә урнашканнар өчен – 50 м; Чокыр сөзәклегендә урнашкан, чокыр кырыена тоташучы урманнар һәм 50 метрга кадәрге киңлектәге урман полосалары.	Тыела: - тоташ кисүләр уздыру, РФ УК 17 ст. 4 өл., 21 ст. 5.1 өл. каралган очрактардан тыш; – урман эшкәртү инфраструктурасы төзү; – урман плантацияләре ясау; – авыл хужалыгы алып бару, умартачылыктан һәм печән чабудан тыш; – капитал төзелеш объектларын урнаштыру, линияле объектлардан һәм гидротехника корылмаларыннан тыш; – элеге урман районында табигый шартларда үсеп китә алмаган агачлар, куаклар, лаианалар, башка урман үсемлекләре төрләренә (токымнарының) интродукциясе. Сайланма кисүләргә бары тик һәлак булган һәм зарарланган урман утыртмаларына карата гына башкарырга ярый. Даими урман-орлык кишәрлекләрендә агач токымнарының жимеш бирүен карап тоту тәртибендә сайланма кисүләргә башкару рөхсәт ителә.
2.	Урмансыз киңлекләр белән чиктәш урман авызлары. Урмансыз жирләрдән 100 м ераклыкта урнашкан, урман кырыеннан кимендә 1,5-2,0 чм ераклыктагы урман авызлары.	
3.	Даими урман-орлык кишәрлекләре. Югары сыйфатлы табигый урманнарның һәм урман культураларының озак вакыт дәвамында кыйммәтле чөчүлек сыйфатына ия булган агач токымнары орлыкларын алу һәм даими эзәрләү өчен формалаштырылган югары	

№ п/п	Махсус якланучы урман кишәрлекләре төрләре	Урманнардан файдалануда чикләмәләр
1	2	3
	житештерүчәнлекле кишәрлекләре.	
4.	Халыкара Кызыл китапка, РФ Кызыл китабына һәм РФ субъектларының Кызыл китапларына кертелгән реликтив һәм эндемик үсемлекләре булган урман кишәрлекләре.	
5.	Сирәк һәм югалу куркынычы янаган кыргый жәнлекләрнең яшәү урыннары. Халыкара Кызыл китапка, РФ Кызыл китабына һәм РФ субъектларының Кызыл китапларына кертелгән сирәк һәм югалу куркынычы янаган кыргый жәнлекләрнең яшәү урыннары булган урман кишәрлекләре.	
6.	Тыюлыклы урман кишәрлекләре. Озак вакыт дәвамында табигый юл белән формалашкан, хужалык эшчәнлеге һәм рекреацияләү эшчәнлеге нәтижәсендә аз жимерелгән, 100-150 гектар мәйданлы, дүүлөт табигый тыюлыклары һәм милли паркларның тыюлык зоналары чикләренә керми торган урман кишәрлекләре.	Тыюлыклы урман кишәрлекләрендә түбәндәгеләр рөхсәт ителми: 1) урман утыртмаларын кисү; 2) урманнарны саклау һәм яклау өчен, шул исәптән фәнни максатларда агулы химия препаратлары куллану; 3) авыл-хужалыгы алып бару; 4) файдалы казылма ятмаларын эшләү; 5) капитал төзелеш объектлары урнаштыру. 6) урман эшкәртү инфраструктурасы ясау; 7) урман плантацияләре ясау.
7.	<p>Бүтән махсус якланучы урман кишәрлекләре:</p> <p>Тау районнарында урмансыз киңлекләр белән чиктәш жирдә аның өске чиге буйлап 200 м киңлектәге урман киңлекләре.</p> <p>Урмансыз киңлекләрләр арасында урнашкан 100 га кадәр урман кишәрлекләре.</p> <p>Тау районнарында 100-200 м киңлектәге полосалар, жирле шартларга бәйле рәвештә, 2,5 мең га артык мәйданда су жыю чикләре буенча дулкыннар һәм субүләрләр буенда урнашкан, 20° градустан артык дулкыннар һәм субүләрләр барлыкка китерә торган.</p> <p>Сөзәклек экспозициясенә бәйсез рәвештә 30° текә урыннар авышлыкларындагы урман кишәрлекләре.</p> <p>Дүүлөт табигать заказниклары һәм башка махсус сакланучы табигать</p>	<p>Тыела:</p> <p>- тоташ кисүләр уздыру, РФ УК 17 ст. 4 өл., 21 ст. 5.1 өл. каралган очраклардан тыш; – урман эшкәртү инфраструктурасы төзү; – урман плантацияләре ясау; – авыл хужалыгы алып бару, умартачылыктан һәм печән чабудан тыш; – капитал төзелеш объектларын урнаштыру, линияле объектлардан һәм гидротехника корылмаларыннан тыш; – элеге урман районында табигый шартларда үсеп китә алмаган агачлар, куаклар, лаианалар, башка урман үсемлекләре төрләрнең (токымнарының) интродукциясе. Сайланма кисүләрне бары тик һәлак булган һәм зарарланган урман утыртмаларына карата гына башкарырга ярыш. Даими урман-орлык кишәрлекләрендә агач токымнарының жимеш бирүен карап тоту тәртибендә сайланма кисүләрне башкару</p>

№ п/п	Махсус якланучы урман кишәрлекләре төрләре	Урманнардан файдалануда чикләмәләр
1	2	3
	<p>территорияләре чикләрендәге, майданнары аларны барлыкка китергәндә билгеләнә торган урман кишәрлекләре (МСТТ аерым урман кишәрлекләрендә файдалану режимы башка территориягә караганда катгый урнаштырылганда).</p>	рөхсәт ителә.
	<p>Майданнары аларны барлыкка китергәндә билгеләнә торган, әмма федераль эһәмияттәге махсус сакланылучы табигать территорияләре чикләре буйлап кимендә 1000 м киңлектәге полосалы саклау зоналары чикләрендәге урман кишәрлекләре.</p>	
	<p>Көртлекләрнең гөлдәрәү урыннары тирәли 300 м радиустагы урман кишәрлекләре, 10 мең га урманга 3 тән артык шундый урман кишәрлеге исәбеннән.</p>	
	<p>Елганың яисә кондызлар яши торган бүтән су объектының һәр яры буйлап 100 м киңлектәге урман полосалары.</p>	
	<p>бал бирә торган кишәрлекләр (өлгереп килүче, өлгергән һәм картайган урман үсентеләре, даими умартачылыклар тирәли 3 чм радиуста юкә һәм ак сәрби өстенлек итә торган урманнар).</p>	
	<p>агачларны даими рәвештә жентекләп үлчәү һәм озак чорда агач-куак үсентеләре белән капланган урында урман корылышы яисә урман хужалыгы тамгалары белән төзекләндерелгән һәм урман корылышы планшетларына кертелгән үсентеләрне төгәл чагылдыру өчен билгеләнгән даими сынау майданнары.</p>	
	<p>Шифаханәләр, балалар лагерьлары, ял йортлары, пансионатлар, туристлык базалары һәм башка дөвалау һәм савыктыру учреждениеләре тирәли иң күбе 1 чакрым радиуста (дөвалау-савыктыру урыннарын шифаханә (тау шифаханәсе) саклау округларының беренче, икенче һәм өченче зоналарында яисә урман хужалыгын алып баруның һәм урманнардан файдалануның шундый ук режимы булган яклаучы урманнарның</p>	

№ п/п	Махсус якланучы урман кишәрлекләре төрләре	Урманнарда файдалануда чикләмәләр
1	2	3
	<p>бүтән категорияләренә караучы урманнарда урнашмаган булсалар, алар бүленәләр.</p> <p>жирле шартларга карап, федераль яисә төбәк туристлык маршрутыннан һәр якка таба 100 метрдан 250 метрга кадәр киңлектәге урман полосалары.</p> <p>Авыл торак пунктлары һәм бакчачылык ширкәтләре тирәли 1 км киңлектәге урман кишәрлекләре.</p>	

Искәрмә. Махсус якланучы урман кишәрлекләре урнашкан жир һәм аларның майданы урманнар коруны проектлаганда күрсәтелә.

### 3.3. Урманнарда файдалану төрләре буенча чикләмәләр

Урманнарда файдалану төрләре буенча чикләмәләр 19.1 таблицада китерелде.

19.1 таблица.

#### Урманнарда файдалану төрләре буенча чикләмәләр

№ п/п	Урманнарда рөхсәтле файдалану төрләре	Урманнарда файдалануда чикләмәләр
1	2	3
1.	Агач эзерләү	<p>Файдалану өчен исәпкә алынган диләнкене (агач материалы алуның мөмкин булган күләменнән) артып китә торган күләмдә, шулай ук кисентеләрнең яшен бозып, агач материалы эзерләү тыела. (РФ УК 29 ст. 4 өл.) Россия Табиғат министрлыгының 2016 елның 13 сентябрендәге № 474 боекы белән расланган Агач материалы эзерләү кагыйдәләре нигезендә:</p> <p>а) елга һәм чишмә үзәннәрен сөйрәмә жир трассалары һәм урман юллары сыйфатында куллану рөхсәт ителми;</p> <p>б) диләнкедән читтә урман утыртмаларын, үсемчелек катламын һәм туфракларны зарарлау, урманнарны сәнәгать һәм башка төрле калдыклар белән чүпләү рөхсәт ителми;</p> <p>в) юлларны, күперләрен һәм ызаннарны, шулай ук киптерүче челтәрне, юл, гидромелиоратив һәм башка корылмаларны, су агымнарын, чишмәләрен, елгаларны саклау мөһим;</p> <p>г) аударылыган һәм асылынып төшкән, киселгән агачларны (киселгән һәм диләнкедә калдырылган агачларны исәпкә алып) калдыру, сакланьрга тиешле яшь шытымны зарарлау яисә һәлак итү тыела.</p>

№ п/п	Урманнардан рөхсәтле файдалану төрләре	Урманнардан файдалануда чикләмәләр
1	2	3
		<p>д) чик, квартал, диләнке баганаларын һәм башкаларын, агачларда һәм түмөрләрдәге тамгаларны, ярлыкларны һәм саннарны бетерү яисә зарарлау тыела;</p> <p>е) кисүгә тиешле булмаган һәм Россия Федерациясенен Агач материалы эзерләү кагыйдәләре һәм урман законнары нигезендә сакланьрга тиешле агачларны, шул исәптән орлык бирү чыганаclarын һәм плюс агачларын кисү һәм зарарлау тыела;</p> <p>ж) рөхсәт ителгән вакыты (рөхсәт ителгән кичектереп торуларны исәпкә алып) тәмамлангач агач эзерләү, шулай ук файдалану хокукы туктатылгач яисә тәмамлангач агач эзерләү рөхсәт ителми;</p> <p>з) билгеләнгән вакытына (рөхсәт ителгән кичектереп торуларны исәпкә алып) алып чыгылмаган агачны диләнкедә калдыру рөхсәт ителми;</p> <p>и) диләнке ясауның технологик картасында каралмаган урыннарда агач чыгару, тарттыру рөхсәт ителми;</p> <p>к) диләнке чистарту эшләрен үтәмәү яисә вакытында үтәмәү рөхсәт ителми;</p> <p>л) сөйрәмә жирләрдән һәм төяү майданнарыннан кала, туфракның өске уңдырышлы катламын юк итү рөхсәт ителми;</p> <p>Диләнкеләрдә агач эзерләгәндә яшәргә яраклы, аларның табигый ареалы чикләрендә үсеп китүче (әгәр тиешле агач токымының урманнар составындагы майданы өлеше урманчылык майданының 1 процентыннан артып китмәсә) кыйммәтле агач токымнарын (имән, бук, корычагач, эрбет, юкә, күг, элмә, кара зирек, чөчө торган каштан) кисү рөхсәт ителми.</p> <p>Россия Федерациясе Кызыл китабына, Татарстан Республикасы Кызыл китабына кертелгән зат төрләре сакланьрга тиешле.</p> <p>Агач эзерләгәндә урман утыртмалары агачлары составында өч һәм аннан да күбрәк берәмлектә эрбет булган, өлгергән, картайган урман утыртмаларын кисү рөхсәт ителми.</p>
2.	Чәер эзерләү	<p>Түбәндәгеләргә кирт салу тыела:</p> <p>а) юкка чыгарганчыга кадәр зарарлы организм чыганаclarында урнашкан урман утыртмаларына;</p> <p>б) урман янгынарны, зарарлы организмнар һәм башка тискәре факторлар нәтижәсендә зарарланган һәм зәгыйфьләнгән урман утыртмаларына;</p> <p>в) Россия Федерациясе законнары нигезендә агач эзерләү максатында өлгергән һәм картайган урман утыртмаларын тоташ яки сайланма кисүләп рөхсәт ителмәгән урманнардагы урман утыртмаларына;</p> <p>г) даими урман-орлык кишәрлекләрендә, урман-орлык</p>

№ п/п	Урманнардан рөхсәтле файдалану төрләре	Урманнардан файдалануда чикләмәләр
1	2	3
		плантацияләрендә, генетика резервацияләрендә урнашкан урман утыртмаларына, шулай ук плюс агачларына, орлыклыктарга, орлык чәчәкләренә һәм полосаларына (2012 елның 24 гыйнварындагы № 23 Рослесхоз боерыгы белән расланган Чәер эзерләү кагыйдәләренә 7 пункты).
3.	Агач булмаган урман ресурслары эзерләү һәм жыеп алу	<p>Агач булмаган урман ресурслары эзерләү һәм жыеп алу өчен үсемлекләрнең түбәндәге төрләрен куллану тыела:</p> <ul style="list-style-type: none"> <li>– Россия Федерациясе Кызыл китабына һәм Татарстан Республикасы Кызыл китабына кертелгәннәре;</li> <li>– наркотик матдәләр дип танылучыларны;</li> <li>– агачын эзерләү рөхсәт ителми торган агачларның һәм куаклыкларның төрләре (токимнары) исемлегенә кертелгәннәре.</li> </ul> <p>Агач булмаган урман ресурслары эзерләү һәм жыеп алу чикләнергә яки радиоактив матдәләр белән пычранган районнарда билгеләнгән тәртиптә тыелырга мөмкин. 2011 елның 05 декабрендәге № 512 Рослесхоз боерыгы белән расланган Агач булмаган урман ресурсларын эзерләү һәм жыеп алу кагыйдәләре нигезендә:</p> <ul style="list-style-type: none"> <li>– эрозиягә каршы урманнарда; су объектлары, чокыр авышлыклары буйларында урнашкан ярсаклагыч һәм туфраксаклагыч урман кишәрлекләрендә, шулай ук тулылыгы 0,8-1,0гә тигез булган яшь агачларда һәм йомылмаган урман культураларында түмәр сагызын эзерләү рөхсәт ителми (13 пункт);</li> <li>– агачларны туз эзерләү өчен кисү тыела (14 пункт);</li> <li>– урманнарда табигый һәм башка төрле объектларны яклау вазыйфасын үтәүче урман түшәмәләрен жыярга рөхсәт ителми (20 пункт).</li> </ul>
4.	Азык-төлек урман ресурслары эзерләү һәм дару үләннәре жыю	<p>Төрләре Кызыл китапка, Татарстан Республикасы Кызыл китабына кертелгән яки наркотик матдәләр булып саналган гөмбәләренә һәм кыргый үсемлекләренә эзерләү һәм жыеп алу рөхсәт ителми.</p> <p>Азык-төлек урман ресурслары эзерләү һәм дару үләннәре жыеп алу радиоактив матдәләр белән пычранган районнарда билгеләнгән тәртиптә чикләнергә мөмкин.</p> <p>05.12.2011 № 511 Рослесхоз боерыгы белән расланган Азык-төлек урман ресурсларын эзерләү һәм дару үләннәрен жыеп алу кагыйдәләре нигезендә:</p> <ul style="list-style-type: none"> <li>– жимеш бирә торган агачларны кисү һәм жимешләр эзерләү өчен ботакларны кискәләү тыела (14 пункт);</li> <li>– чикләвекләр эзерләгәндә агачларны һәм куакларны кисү, шулай ук агачларга һәм куакларга зыян сала торган ысулларны куллану тыела (15 пункт);</li> <li>– гөмбәләр эзерләү аларның ресурсларын саклауны</li> </ul>

№ п/п	Урманнардан рөхсәтле файдалану төрләре	Урманнардан файдалануда чикләмәләр
1	2	3
		<p>тәмин итүче ысуллар белән башкарылырга тиеш (16 пункт);</p> <p>– каен суы эзерләү өлгергән урман кишәрлекләрендә кисәренә кимендә 5 ел калгач рөхсәт ителә (17 пункт);</p> <p>– башка төрле азык-төлек ресурслары эзерләү аларның үсентеләре торышына зыян салмый торган ысуллар белән башкарылырга тиеш; үсемлекләргә тамырлары белән өзеп алырга, яфракларына (ботакларына) һәм тамырларына зыян салырга рөхсәт ителми (18 пункт).</p>
5.	Аучылык хужалыгы өлкәсендә эшчәнлек төрләрен гамәлгә ашыру	Яшел зоналарда һәм урман-парк зоналарында, шулай ук шәһәр урманнары территорияләрендә аучылык хужалыгы өлкәсендәге эшчәнлек төрләрен гамәлгә ашыру тыела (РФ УК 105 ст. 3 өл. 2 пункты).
6.	Авыл хужалыгы алып бару	<p>Су саклау зоналарында урнашкан урманнарда, печән чабу һәм умартачылыктан гайре, авыл хужалыгы алып бару тыела (РФ УК 104 ст. 1 өл. 3 п.).</p> <p>Яклаучы урманнарның яр буе чикләрендәге жирләргә сөрү, авыл хужалыгы хайваннарын көтү һәм алар өчен жәйге лагерлар, ванналар оештыру тыела (РФ Су кодексының 65 ст. 17 өл. 1, 3 пунктлары).</p> <p>Урман-парк зоналарында авыл хужалыгы алып бару тыела (РФ УК 105 ст. 3 өл. 3 п.).</p> <p>Яшел зоналарда, печән чабу һәм умартачылыктан, шулай ук печән чабу һәм умартачылык максатларында киртәләп алулардан гайре, авыл хужалыгы алып бару тыела (РФ УК 105 ст. 5 өл. 2 пункты).</p> <p>Шәһәр урманнарында авыл хужалыгы алып бару тыела (РФ УК 105 ст. 5.1 өл.).</p> <p>Тыюлыклы урман кишәрлекләрендә авыл хужалыгы алып бару тыела (РФ УК 107 ст. 2 өл.).</p> <p>Махсус якланучы урман кишәрлекләрендә, тыюлыклы урман кишәрлекләреннән гайре, печән чабу һәм умартачылыктан кала, авыл хужалыгын алып бару тыела (РФ УК 107 ст. 2.1 өлеше).</p>
7.	Фәнни-тикшеренү эшчәнлеген, мәгариф эшчәнлеген гамәлгә ашыру	<p>Урманнарны фәнни-тикшеренү һәм мәгариф эшчәнлеген өчен файдаланганда түбәндәгеләр рөхсәт ителми:</p> <p>а) тапшырылган урман кишәрлегеннән читтә урман утыртмаларын, үсемлекләр капламын һәм туфрак зарарлау;</p> <p>б) тапшырылган урман кишәрлеген һәм аның чикләрендәге территорияләргә төзелеш һәм көнкүреш калдыклары, агач калдыклары, бүтән калдыклар белән чүпләү;</p> <p>в) тапшырылган урман кишәрлегенә майданнарын һәм аннан читтәге территорияләргә химик һәм радиоактив матдәләр белән пычрату (2011 елның 23 декабрендәге № 548 Рослесхоз боерыгы белән</p>



№ п/п	Урманнардан рөхсәтле файдалану төрләре	Урманнардан файдалануда чикләмәләр
1	2	3
		расланган Урманнардан фәнни-тикшеренү эшчәнлеген, мэгариф эшчәнлеген гамәлгә ашыру өчен файдалану кагыйдәләренен 9 пункты). Агулы химик препаратлар куллану тыела (РФ УК 103 ст. 5 өл, 104 ст. 1 өл., 105 ст. 3 өл. 1 п.).
8.	Рекреация эшчәнлеген гамәлгә ашыру	Рекреация эшчәнлеген гамәлгә ашыру өчен тапшырылган урман кишәрлекләрендә табигый ландшафтлар, хайваннар дөньясы объектлары, су объектлары сакланырга тиеш (РФ УК 41 ст. 3 өл.). 2012 елның 21 февралендәге № 62 Рослесхоз боерыгы белән расланган Урманнардан рекреация эшчәнлеген гамәлгә ашыру өчен файдалану кагыйдәләре нигезендә: – рекреацияләү эшчәнлеген гамәлгә ашыру өчен урманнардан файдалану эйләнә-тирә мохиткә һәм кеше сәламәтлегенә зыян китерми торган ысуллар ярдәмендә башкарыла (6 пункт); – вакытлы корылмаларны, физкультура-савыктыру, спорт һәм спорт-техника корылмаларын вакытлыча урнаштыру барыннан элек агачсыз һәм куаксыз урыннарда, ә мондый урыннар булмаганда – артык кыйммәтле булмаган агачлар белән капланган, урманнарны үзләштерү проектында билгеләнгән урыннарда рөхсәт ителә (8 пункт).
9.	Урман плантацияләре утырту һәм аларны эксплуатацияләү	Плантация ясау максатларында түбәндәгеләрне файдалану рөхсәт ителми: а) су саклау зоналарында урнашкан урманнарны; б) табигый һәм башка төрле объектларны яклау вазыйфасын үтәүче урманнарны; в) кыйммәтле урманнарны; г) махсус якланучы урман кишәрлекләрендә урнашкан урманнарны (2010 елның 14 декабрендәге № 485 Рослесхоз боерыгы белән расланган Су саклау зоналарында урнашкан урманнарны, табигый һәм башка төрле объектларны яклау вазыйфасын үтәүче урманнарны, кыйммәтле урманнарны, шулай ук махсус якланучы урман кишәрлекләрендә урнашкан урманнарны файдалану, саклау, яклау, торгызу үзенчәлекләренен 30 пункты).
10.	Жимешле, жиләкле, декоратив урман үсемлекләре, дару үләннәре үстерү	2011 елның 05 декабрендәге № 510 Рослесхоз боерыгы белән расланган Урманнардан жимешле, жиләкле, декоратив урман үсемлекләрен, дару үләннәрен үстерү өчен файдалану кагыйдәләре нигезендә: – жимешле, жиләкле, декоратив урман үсемлекләрен, дару үләннәрен үстерү өчен, беренче чиратта, урман фонды жирләре составындагы урмансыз жирләр, шулай ук урманга әверелмәгән диләнкеләр, аланнарны һәм аларга урман культураларын утыртканчы урманның

№ п/п	Урманнардан рөхсәтле файдалану төрләре	Урманнардан файдалануда чикләмәләр
1	2	3
		<p>табигый торгызылуы мөмкин булмаган башка урман үсемлекләре белән капланмаган жирләр; рекультивацияләнергә тиешле (эшләнелгән торфлыклар һ.б.) (11 пункт) жирләр файдаланыла. – жимешле, жиләкле, декоратив урман үсемлекләрен, дару үләннәрен –үстерү өчен үзгәртеп коруга билгеләнмәгән, азкыйммәтле утыртма кишәрлекләре файдаланылырга мөмкин (12 пункт); РФ УК 60.15 статьясы нигезендә Россия Федерациясе Кызыл китабына, Татарстан Республикасы Кызыл китабына кертелгән үсемлек төрләре очрый торган урман кишәрлекләреннән жимешле, жиләкле, декоратив урман үсемлекләрен, дару үләннәрен үстерү өчен файдалану тыела.</p>
11.	Урман үсемлекләренең утырту материалын (үсентеләр, чәчкеннәр) үстерү	<p>2011 елның 19 июлендәге № 308 Рослесхоз боерыгы белән расланган Урманнардан урман үсемлекләренең утырту материалын үстерү өчен файдалану кагыйдәләре нигезендә: – урман үсемлекләренең утырту материалын (үсентеләр, чәчкеннәр) үстерү өчен, иң беренче чиратта, урман фонды жирләре составындагы урман белән капланмаган жирләренә, шулай ук урмансыз диләнкеләренә, аланнарны һәм башка, урман үсемлекләре белән капланмаган, урман урнашкан бүтән категория жирләре файдаланыла (11 пункт); – урман үсемлекләренең утырту материалын (үсентеләр, чәчкеннәр) үстерү өчен урман үсемлекләренең яхшыртылган һәм сортлы орлыклары, яки, әгәр андый орлыклар булмаса, урман үсемлекләренең нормаль орлыклары кулланыла (12 пункт); – урман үсемлекләренең утырту материалын (үсентеләр, чәчкеннәр) үстерү өчен урман үсемлекләренең районнарда бүленмәгән орлыкларын, шулай ук сыйфаты тикшерелмәгән урман үсемлекләре орлыкларын, чәчүлекләрен һәм башкаларын куллану тыела (13 пункт); – Россия Федерациясе Кызыл китабына, Россия Федерациясе субъектлары кызыл китапларына кертелгән үсемлек төрләре очрый торган урман кишәрлекләрен урман утыртмаларының утырту материалын (үсентеләр, чәчкеннәр) үстерү өчен файдалану Россия Федерациясе Урман кодексының 60.15 статьясы нигезендә тыела.</p>
12.	Жир асты байлыкларын геологик өйрәнү буенча эшләр башкару, файдалы казылма ятмаларын эшләү	<p>Яшел зоналарда һәм урман-парк зоналарында, шулай ук шәһәр урманнары территорияләрендә файдалы казылма ятмаларын эшләү тыела (РФ УК 105 ст. 3 өл. 4 п.). Урманнардан жир асты байлыкларын геологик өйрәнү</p>

№ п/п	Урманнардан рөхсәтле файдалану төрләрә	Урманнардан файдалануда чикләмәләр
1	2	3
		<p>буенча эшләр башкару, файдалы казылма ятмаларын эшләү максатларында файдаланганда түбәндәгеләр рөхсәт ителми:</p> <p>а) бульдозер ярдәмендә агачлар аудару һәм урман кишәрлекләрен агач үсемлекләреннән чистарту, чик буе полосаларын һәм урман авызларын агач калдыклары белән чүпләү, урман авызындагы агач кәүсәләрен һәм скелет тамырларын зарарлау, жәйге чорда яна киселгән агачларны махсус чараларсыз гына урманда саклау;</p> <p>б) урман утыртмаларын суга батыру һәм озак итеп су бастыру;</p> <p>в) бирелгән урман кишәрлегеннән читтә урман утыртмаларын, үсемлекләр капламын һәм туфракны зарарлау;</p> <p>г) урманнарны төзелеш, сәнәгать, агач, көнкүреш һәм бүтән калдыклар, чүпләр белән чүпләү;</p> <p>д) бирелгән урман кишәрлеге мәйданын һәм аның чикләрендәге территорияләрне химик һәм радиоактив матдәләр белән пычрату;</p> <p>е) ирекле, билгеләнмәгән маршрутлар буйлап, шул исәптән урман кишәрлегеннән читтә транспорт чараларында һәм бүтән механизмнарда йөрү (2010 елның 27 декабрәндәге № 515 Рослесхоз боерыгы белән расланган Урманнардан жир асты байлыкларын геологик өйрәнү буенча эшләр башкару, файдалы казылма ятмаларын эшләү буенча файдалану тәртибенәң 18 пункты).</p>
13.	Сусаклагычлар һәм башка төрлә ясалма су объектлары, шулай ук гидротехника корылмалары һәм махсуслаштырылган портлар төзү һәм эксплуатацияләү	Тыюлыклы урман кишәрлекләрендә сусаклагычлар һәм башка төрлә ясалма су объектлары, шулай ук гидротехника корылмалары һәм махсуслаштырылган портлар төзү һәм эксплуатацияләү тыела (РФ УК 107 ст. 2 өл. 5 п.).
14.	Линияле объектлар төзү, реконструкцияләү, эксплуатацияләү	<p>Урманнарны линияле объектлар төзү, үзгәртеп кору һәм эксплуатацияләү өчен файдаланганда түбәндәгеләр рөхсәт ителми:</p> <p>а) тапшырылган урман кишәрлегеннән читтә урман утыртмаларын, үсемлекләр капламын һәм туфрак зарарлау;</p> <p>б) тапшырылган урман кишәрлеген һәм тапшырылган урман кишәрлегеннән читтәгә янәшә урнашкан территорияләрне төзелеш һәм көнкүреш калдыклары, агач калдыклары, бүтән калдыклар белән чүпләү;</p> <p>в) тапшырылган урман кишәрлеге мәйданнын һәм аннан читтәгә территорияләрне химик һәм радиоактив матдәләр белән пычрату;</p> <p>г) тапшырылган урман кишәрлеге һәм тиешле сак</p>

№ п/п	Урманнардан рөхсәтле файдалану төрләре	Урманнардан файдалануда чикләмәләр
1	2	3
		<p>зоналарыннан читтә ирекле, билгеләнмәгән маршрутлар буйлап транспорт чараларында һәм бүтән механизмнарда йөрү (2011 елның 10 июнендәге № 223 Рослесхоз боерыгы белән расланган Урманнардан линияле объектлар төзү, үзгәртеп кору, эксплуатацияләү өчен файдалану кагыйдәләренең 15 пункты).</p> <p>Урман-парк зоналарында урманнардан линияле объектлар төзү, үзгәртеп кору һәм эксплуатацияләү өчен файдалану тыела (РФ УК 105 ст. 3 өл. 5 п.).</p>
15.	Агач һәм башка урман ресурслары эшкәртү	<p>Яклаучы урманнарда, шулай ук махсус якланучы урман кишәрлекләрендә урман эшкәртү инфраструктурасы ясау тыела (РФ УК 14 ст. 2 өл.).</p> <p>Урманнарны агач һәм башка урман ресурслары эшкәртү өчен файдаланганда түбәндәгеләр рөхсәт ителми:</p> <p>а) жир өсте һәм туфрак эче су агынтыларын бозарлык, урман кишәрлекләрен су бастырырлык яисә сазландырырлык итеп эшләр башкару һәм корылмалар төзү;</p> <p>б) тапшырылган урман кишәрлеген һәм тапшырылган урман кишәрлегеннән читтә янәшә торучы территорияләрне төзелеш һәм көнкүреш калдыклары, агач калдыклары, бүтән калдыклар белән чүпләү;</p> <p>в) тапшырылган урман кишәрлеге мәйданнын һәм аннан читтәге территорияләрне химик һәм радиоактив матдәләр белән пычрату;</p> <p>г) тапшырылган урман кишәрлегеннән читтә ирекле, билгеләнмәгән маршрутлар буйлап транспорт чараларында һәм бүтән механизмнарда йөрү (Россия Табигать министрлыгының 2014 елның 01 декабрендәге № 528 боерыгы белән расланган Урманнардан агач материалы һәм башка урман ресурслары эшкәртү өчен файдалану кагыйдәләренең 6 пункты).</p>
16.	Дини эшчәнлекне гамәлгә ашыру	<p>Дини эшчәнлек башкарганда түбәндәгеләр рөхсәт ителми:</p> <p>а) тапшырылган урман кишәрлегеннән читтә урман утыртмаларын, үсемлекләр капламын һәм туфрак зарарлау;</p> <p>б) тапшырылган урман кишәрлегеннән читтә өске һәм туфрак эче сулары агып төшүне бозарлык, урман кишәрлекләрен су бастырырлык яисә сазландырырлык итеп эшләр башкару һәм корылмалар төзү;</p> <p>в) тапшырылган урман кишәрлеген һәм аның янындагы территорияләрне төзелеш һәм көнкүреш калдыклары, агач калдыклары, бүтән калдыклар белән чүпләү;</p> <p>г) ирекле, билгеләнмәгән маршрутлар буенча транспорт чараларында һәм бүтән механизмнарда үтеп керү.</p>

20 таблица.

Диләнке эшләрэн гамәлгә ашырганда сакланырга тиешле биологик күптөрлелек объектларының һәм буфер зоналарының нормативлары һәм параметрлары

№ п/п	Биологик төрлелек объектларының аталышы	Биологик күптөрлелек объектларына сыйфатлама	Буфер зоналарының күләмнәре (зарурлык булганда)
1	2	3	4
1	Даими һәм вакытлы су агымнары	Су агымының аерым ачык күренеп тора торган үзәнә. Вакытлы су агымы даими рәвештә су басу эзләре буенча ачыланырга мөмкин. Коры жәйдә су агымы кибәргә мөмкин.	Әгәр нормативларда башкача билгеләнмәсә, даими су агымнары өчен киндәге кимендә 50 м, вакытлы су агымнары үзәннәре буйлап кимендә 20 м буфер зоналары билгеләнә. Буфер зонасы инде урман баскан тугайлык булырга тиеш түгел һәм су агымы үзәнненән башлап яисә урмансыз тугайлыктан башлап һәр ягыннан үлчәнә. Искәрмә: буфер зонасына мәжбүри рәвештә сөзәк таулар һәм тамыр токымнары чыккан урыннар кертелергә тиеш.
2	Кизләүләр (чишмәләр), грунт сулары чыгу урыннары	Төптә кизләүләр аерылып торырга мөмкин, яисә су таудан агучы чишмә рәвешендә агып чыга. Чишмә карст бүрәнкәсеннән агып чыгарга мөмкин.	Чишмәләр буйлап (алар чыккан урыннар тирәли) киндәге кимендә 50 м буфер зоналары аерыла. Дәвалану яисә савыктыру максатларында файдаланыла торган, шулай ук зиярәт кылу объекты булып хезмәт итүче (изгеләр чишмәсе) чишмәләр тирәли буфер зонасы кинәйтелергә мөмкин – хосусый тәртиптә билгеләнә.
3	Сазланган уйсулыклар һәм вакыты-вакыты белән су баса торган урыннар	Кишәрлек артык дымланган: су өслеккә чыккан яисә аяк белән басканда күренә. Объект чикләрендә – артык дымланган урман типларының туфрак катламы. Кырые буйлап, шулай ук объектлар чикләрендә агачлар юк яисә үләнә аз булган агачлыклар белән бирелә.	Су баса торган кишәрлек кырые буйлап су өслектә тора яисә басканда чыга. Рельефта түбәнрәк урында, туфрак өсте капламы чигендә, чиге буйлап туфрак өсте катламы һәм агачлыклар сыйфатында.

4	Күлләрнең, сазларның һәм башка ачык урыннарның ярлары буйлап урман кашаклары, сазлыктарда зур булмаган утраулар	Ачык кинлекләрнең (күлләр, сазлар, болыннар) ярларында урман кашакларын аерып чыгару урман корылышы буенча яклаучы полоса билгеләнмәгән очракта башкарыла.	Киңлеге кимендә 50 м урман кашагы күл суыннан алып яисә ачык башка урын киселешеннән башлап үлчәнә. Ләкин, әгәр күлдә утраучык яисә сазланган урын булса, буфер зонасын каты яр кырыеннан яисә сазлык яки ачык территория кырыеннан башлап үлчиләр. Шулай ук сазлык белән әйләндереп алынган зур булмаган (0.5 га кадәр) утраулар да билгеләнә. Искәрмә: әгәр әлеге күл яисә сазлык хайваннарның сезонлы туплану һәм үрчү урыны, сирәк очраучы һәм нәзберек төрләрнең фактта тереклек итү урыны булып торса, ул очракта буфер зонасы киңәйтелергә тиеш
5	Чокырлар, су агымнарының тирән үзәнлекләре, башка төрле сөзәклекләр	Су агымнарының тирән кергән үзәнлекләре һәм чокырлар – тауның текәлеге 10° башланып киткәндә. Башка текә таулар (киртләчләр, текә ярлар) – тауның текәлеге кимендә 20° булганда.	Нормативларда башкача билгеләнмәсә, сөзәк тау өсте һәм асты буйлап киңлеге кимендә 15-20 метрлы буфер зоналары билгеләнә. Сөзәк тауның үзе һәм буфер зонасы эһемиятле объект булып тора.
6	Төп токымнарның, урман белән капланган калкулыкның шәрә урыннары, известьлы токым, ачык комлы кишәрлекләр, дюналар, таш чәчелгән урыннар	Азкуәтле туфрак үсемлекләре белән капланган, төп токымнар шәрәләнә торган урыннар Таш чәчелгән урыннар – төрле зурлыктагы һәм шомалыктагы ташлар жыелмасы. Тау битләрендә, тау киртләчләрендә, ярларда һәм алар янәшәсендә еш очрый. Ташлы һәм шәрәләнгән урыннар аз куәтле туфрак үсемлекләре белән капланьрга мөмкин. Комлы дюналар өлешчә аз куәтле туфрак-үсемлек катламы белән ныгытылырга мөмкин.	Объект кишәрлекнең төп токымнары шәрәләнгән чиге буйлап яисә таш чәчелгән урын чиге буйлап билгеләнә. Таш чәчелгән, төп токымнар шәрәләнгән урын, дюна комплексы кырыеннан киңлеге кимендә 20 метрлы буфер зонасы билгеләнә.
7	Аерым зур йомры ташлар һәм кантарлар	Лишайниклар һәм үсемлекләр белән капланган аерым зур йомры ташлар (2 м <sup>3</sup> башлап) һәм кантарлар.	Аерым зур йомры ташларның майданлы объектны билгеләмичә генә билгеләргә була, аларның тупланышы майданлы объект буларак билгеләнә

8	Карст элементлары	Известькатнашмалы токым ятмалары якын уткан урыннарда ярыклар, бүрэнкэлэр, юкка чыга торган су агымнары һәм сулыклар, коры үзәнлекле сазлыклар. Известьташның калын катламының су белән былган куышлыклары. Өслегендә уйсулыклар, жимерек, ярык урыннар күренә. Карст элементлары белән чишмәләр, кизләүле сазлыклар бәйлә булырга мөмкин. Өслегендә шәрәләнгән известьташлар күренергә мөмкин.	Объект тирәли уйсулык, куышлык кырыеннан киндәге кимендә 20 метрлы буфер зонасы билгеләнә.
9	Ачык һәм ярымачык урыннар	Урман белән капланмаган урыннар: зур булмаган аланлыклар, сирәклекләр, болынлыклар һ.б. (шул исәптән сазлыкланган). Агачларның тулылыгы 0,4 ким. Запасы 50 м <sup>3</sup> /га ким.	Чиге буйлап агачлар арасында (тулылыгы һәм запасы ким булган кишәрлек)
10	Таркалу тәрәзәләре чыбык-чабык һәм жил аударган агачлар-туфрак комплекслары белән тупланган.	Төрле токымга караган, төрле таркалу стадияләрендәге чыбык-чабыклар (диаметры 20 см башлана). Жил аударган агачлар-туфрак комплекслары (ВПК) – зур агачларның тамыр системасы һәм туфракның өске катламнары белән бергә авуы нәтижәсе.	Таркалу тәрәзәләрен табигый яңару төркемнәре, шулай ук башка объектлар белән берлектә билгеләү максатка ярашлы була. Билгеләү эше объект чикләре буенча башкарыла.
11	Коры-сары, биек түмәрләр, куышлы агачлар, берән-сәрән ятучы зур чыбык-чабыклар	Төрле токымнардан зур күләмле (диаметры 20 см башлана торган) коры-сары. Куышлы һәм тукран тукыган эзләре булган коры-сары аеруча кыйммәтле була. 2-5 м биеклегендәге һәм 20 см зуррак диаметрлы табигый эре түмәрләр. Куышлы агачлар. Төрле токымга караган, төрле таркалу стадияләрендәге чыбык-чабыклар (диаметры 20 см башлана).	Диләнке эшләгәндә куркыныч тудырмый торган коры-сарыны саклау максатка ярашлы була. Коры-сарылы һәм куышлы тере агачлар зарури сакланьрга тиеш.
12	Күп еллык агачлар һәм аларның чәчәклекләре, жыйнак биологик кыйммәтле урыннар	Берән-сәрән күп еллык агачлар, аларның чәчәклекләре һәм жыйнак биологик кыйммәтле кишәрлекләр.	Күп еллык, яңгынга каршы корытылган наратлар, карт усак, кара зирек, кәжә талы аеруча кыйммәтле. Агачларның ябалдашы яхшы үсеш алган һәм жылгә каршы торырга сәләтле булырга тиеш. Күп еллык агачларның чәчәклекләре һәм жыйнак биологик кыйммәтле өлешләре составында

			агачларны саклау оптималь булып тора.
13	Төбәк өчен сирәк токым агачлары	Киң яфраклы токым агачлары: имән, корычагач, карама, өрәңге, юкә.	Сирәк токым агачларының жыйнак төркемнәрен һәм шушы токымнарга караучы берән-сәрән агачларны үз эченә алган чәчәкләкләр саклана.
14	Сирәк һәм терлек азыгы булган куаклыклар	Чикләвек куагы, артыш, миләш, гөлжимеш, зелпе куаклары һ.б.	Сөйрәнмәләрдән башка саклана.
15	Яңартылуның гамәлдәге төркемнәре	Киселгән урыннарда үсеш алырга мөмкин булган ышанычлы үренте төркемнәре. Дренажланган урыннарда агач чыбылдыгы тәрәзәләрендә яңартылу төркемнәре, зур коры-сары тупланган урыннарда чыршы шытымы.	Үренте чәчәкләкләре яңартылуның югары тыгызланган өлеше чикләре буенча билгеләнә
16	Сирәк очраучы һәм нәзберек үсемлекләренң һәм гөмбәләренң тереклек итү урыннары	Россия Федерациясе Кызыл китабына һәм/яисә төбәк Кызыл китабына кертелгән сирәк очраучы һәм нәзберек үсемлек һәм гөмбә төрләренң яңа ачыкланган даими тереклек итү урыннары.	Төрләренң биологиясе һәм экологик таләпләре нигезендә билгеләнә. Күпчелек сирәк төрләрен билгеләве авыр булганга күрә, сирәк төр һәм аларны саклау өчен зарури чикләр булу-булмавын тәгаенләштерү өчен биология белгеченә мөрәжәгать итәргә киңәш ителә. Әгәр бер нөсхә яисә затларның жыйнак төркеме ачыкланса, алар тирәли киңлеге кимендә 50 метрлы буфер зонасын билгеләргә кирәк.

Гамәлдәге урман орлыкчылык объектларының нормативлары һәм параметрлары әлеге урман хужалыгы регламентында эзерләнми, урман орлыкчылык объектлары турында белешмәләр ел саен Россия Табигать министрлыгының «Дәүләт урман реестрын алып бару формаларын раслау турында» 2016 елның 06 октябрәндәге № 514 боерыгы белән расланган 14-ГЛР формасы буенча яңартыла.



**Идел бие урманчылыгының урман хужалыгы регламентын  
килештерү кәгазе**