



ПРИКАЗ

БОЕРЫК

08.11.2018

г.Казань

№ 623-осн

Татарстан Республикасы Урман хужалыгы министрлыгының 2013 елның 22 октябрэндәге 571/18-осн номерлы боерыгы белән расланган Кама урманчылыгы урман хужалыгы регламентына үзгәрешләр кертү турында

Кама урманчылыгы чикләрендә урманнарны тәртипкә китерү барышында ачыкланган урманнарның структурасы һәм торышы үзгәрүгә бәйле рәвештә, Россия Федерациясе Табигать ресурслары һәм экология министрлыгының 2017 елның 27 февралендәге 72 номерлы боерыгы белән расланган Урман хужалыгы регламентлары составы, аларны эшләү тәртибе, аларның гамәлдә булу чорлары һәм аларга үзгәрешләр кертү тәртибенең 16 пунктының 1 пунктчасы нигезендә боерык бирәм:

1. Татарстан Республикасы Урман хужалыгы министрлыгының 2013 елның 22 октябрэндәге 571/18-осн номерлы боерыгы белән расланган Кама урманчылыгы урман хужалыгы регламентына, кушымтада бирелгән яңа редакциядә бәян итеп, үзгәрешләр кертергә.

2. Юридик бүлеккә әлеге боерыкны дәүләт теркәвенә алу һәм Татарстан Республикасы Хокукый мәгълүматының рәсми сайтында (PRAVO.TATARSTAN.RU) рәсми рәвештә бастырып чыгару өчен Татарстан Республикасы Юстиция министрлыгына жибәрергә.

3. Мәгълүмат технологияләрен үстерү секторына әлеге боерыкның теркәүгә алынуын һәм бастырып чыгарылуын техник яктан тәэмин итәргә.

4. Финанслар, бухгалтерия исәбенә алу һәм тикшереп тору бүлегенә әлеге боерыкның татар теленә тәржемә ителүенә бәйле чыгымнарның финансланын тәэмин итәргә.

5. Бу Боерык үтәлешен контрольдә тотуны министрның беренче урынбасары Ә.Н.Бәдретдиновка йөкләргә.

Министр

Р.Ә.Кузюров



Татарстан Республикасы

Татарстан Республикасы Урман хужалыгы министрлыгы

Кама урманчылыгының
УРМАН ХУЖАЛЫГЫ РЕГЛАМЕНТЫ

Казан, 2018 ел.

Эчтәлек

КЕРЕШ	5
Россия Федерациясе закон актлары	6
Урман хужалыгы регламентын төзү өчен мәгълүмат базасы	17
1.1. Урманчылыкка кыскача сыйфатлама.....	19
1.2. Урманнардан рөхсәтле файдалану төрләре.....	39
2 БҮЛЕК. УРМАННАРДАН РӨХСӘТЛЕ ФАЙДАЛАНУ НОРМАТИВЛАРЫ, ПАРАМЕТРЛАРЫ ҺӘМ ЧОРЛАРЫ, УРМАННАРНЫ САКЛАУ, ЯКЛАУ ҺӘМ ЯҢАДАН ҮСТЕРҮ БУЕНЧА НОРМАТИВЛАР	46
2.1. Урманнардан агач материалы эзерләү өчен рөхсәтле файдалану нормативлары, параметрлары һәм чорлары.....	46
2.2. Урманнардан чәер эзерләү өчен рөхсәтле файдалану нормативлары, параметрлары һәм чорлары	125
2.3. Урманнардан агач булмаган урман ресурслары эзерләү һәм жыеп алу өчен файдалану нормативлары, параметрлары һәм чорлары.....	126
2.4. Урманнардан азык-төлек урман ресурслары эзерләү һәм дару үләннәре жыю өчен файдалану нормативлары, параметрлары һәм чорлары.....	141
2.5. Урманнардан аучылык хужалыгы өлкәсендә эшчәнлек төрләрен гамәлгә ашыру өчен файдалану нормативлары, параметрлары һәм чорлары.....	149
2.6. Урманнардан авыл хужалыгы алып бару өчен рөхсәтле файдалану нормативлары, параметрлары һәм чорлары.....	151
2.7. Урманнардан фәнни-тикшеренү һәм мәгариф эшчәнлеген гамәлгә ашыру өчен файдалану нормативлары, параметрлары һәм чорлары.....	158
2.8. Урманнардан рекреация эшчәнлеген гамәлгә ашыру өчен файдалану нормативлары, параметрлары һәм чорлары.....	161
2.9. Урманнардан урман плантацияләре ясау һәм аларны эксплуатацияләү өчен рөхсәтле файдалану нормативлары, параметрлары һәм чорлары	172
2.10. Урманнардан жимешле, жиләкле, декоратив урман үсемлекләрен һәм дару үләннәрен үстерү өчен файдалану нормативлары, параметрлары һәм чорлары.....	172
2.11. Урманнардан урман үсентеләренәң утырту материалын (үсентеләр, чәчкеннәр) үстерү өчен файдалану нормативлары, параметрлары һәм чорлары.....	174
2.12. Урманнардан жир асты байлыklarын геологик өйрәнү буенча эшләр башкару өчен, файдалы казылма ятмаларын эшләр чыгару өчен файдалану нормативлары, параметрлары һәм чорлары	176
2.13. Урманнардан сусаклагычлар һәм башка төрле ясалма су объектлары, шулай ук гидротехника корылмалары һәм махсуслаштырылган портлар төзү һәм эксплуатацияләү өчен файдалану нормативлары, параметрлары һәм чорлары.....	179
2.14. Урманнардан линияле объектлар төзү, үзгәртеп кору, эксплуатацияләү өчен файдалану нормативлары, параметрлары һәм чорлары.....	181
2.15. Урманнардан агач һәм башка урман ресурслары эшкәртү өчен файдалану нормативлары, параметрлары һәм чорлары	192

2.16. Урманнардан дини эшчәнлекне гамәлгә ашыру өчен файдалану нормативлары, параметрлары һәм чорлары.....	193
2.17. Урманнарны саклауга, яклауга һәм янадан үстерүгә карата таләпләр.....	194
2.18. Урман үсү зоналары һәм урманлы районнар буенча урманнардан файдалануга карата таләпләрнең үзенчәлекләре	335
3 БҮЛЕК. Урманнардан файдалануда чикләмәләр	335
3.1. Урманнарның максатчан билгеләнеш төрләре буенча чикләмәләр.....	335
3.2. Махсус якланучы урман кишәрлеге төрләре буенча чикләмәләр	337
3.3. Урманнардан файдалану төрләре буенча чикләмәләр.....	341

КЕРЕШ

Әлеге урман хужалыгы регламенты – Кама урманчылыгы урманнарыннан файдалануны, аларны саклауны, яклауны һәм яңадан үстерүне гамәлгә ашыру өчен нигез булып тора.

Регламентны эшләүчеләр:

«Поволжский леспроект» «Рослесинфорг» ФДУП филиалының Казан экспедициясе, 420087, Казан ш., Г. Кутуй ур. – 155 а (2008 елның 18 февралендәге № 64 дәүләт контракты).

Үзгәрешләр керткән оешмалар турында белешмәләр:

«Рослесинфорг» ФДУП Казан филиалы, 420087, Казан ш., Г. Кутуй ур. – 155 а (2010 елның 29 октябрэндәге № 441 дәүләт контракты).

«Ульяновсклеспроект» жаваплылыгы чиклэнгән жәмгыяте, Ульянов ш., Орлов ур., 21а (2012 елның 25 декабрэндәге № 815 дәүләт контракты).

2017 елда Кама урманчылыгы урман хужалыгы регламентына үзгәрешләр кертү өчен Татарстан Республикасы Урман хужалыгы министрлыгының урман хужалыгы регламентларына үзгәрешләр кертү буенча 2017 елның 23 октябрэндәге № 2017.54195 дәүләт контракты нигез булып тора.

Урман хужалыгы регламенты Россия Федерациясе Урман кодексының 87 ст. 7 өлеше, Россия Федерациясе Табигать ресурслары һәм экология министрлыгының «Урман хужалыгы регламентларының составын, аларны эшләү тәртибен, аларның гамәлдә булу чорларын һәм аларга үзгәрешләр кертү тәртибен раслау турында» 2017 елның 27 февралендәге 72 номерлы боерыгы нигезендә эшлэнде.

Урман хужалыгы регламентының гамәлдә булу чоры 2019 елның 01 апреленә кадәр.

Урман хужалыгы регламенты урманчылыкның территориясенә, урман үсү шартларына карата кулланылучы урманнарны комплекслы үзләштерү нормативлары һәм параметрлары жыелмасын үз эченә ала һәм урман кишәрлекләренә хокукый тәртибен билгели.

Урман хужалыгы регламенты урманчылык чикләрендә урманнардан файдалануны, аларны саклауны, яклауны, яңадан үстерүне гамәлгә ашыручы гражданныр һәм юридик затлар тарафыннан мәжбүри үтәлергә тиеш (РФ УК 87 ст. 6 өл.).

Урманчылык чикләрендә урнашкан урманнарда карата урман хужалыгы регламентында РФ УК 87 статьясының 5 өлеше нигезендә түбэндәгеләр билгеләнә:

1) урманнардан рөхсәтле файдалануның РФ УК 25 статьясы нигезендә билгеләнә торган төрләре;

2) кисентеләрнең яше, тотылачак диләнке, урманнардан файдалану чорлары һәм алардан рөхсәтле файдалануның башка параметрлары;

3) РФ УК 27 статьясы нигезендә урманнардан файдалануны чикләү;

4) урманнарны саклауга, яклауга, яңадан үстерүгә карата таләпләр.

Урман хужалыгы регламентының гамәлдә булу чорына файдалану төрләре буенча урманнардан ел саен мөмкин булганча файдалану күләмнәре билгеләнгәндә, алар түбәндәгеләрне тәэмин итәргә тиеш:

5) кеше сәламәтлеген кайгырту максатларында, урманның әйләнә-тирәлек хасил итү, су саклау, яклау, санитария-гигиена һәм башка файдалы үзлекләрен саклау һәм көчәйтү;

6) жәмгыятьнең урманнарға һәм урман ресурсларына булган ихтыяжларын канәгатьләндерү өчен урманнардан күп максатларда, нәтижәле итеп, өзлексез, аларны киметмичә файдалану;

7) урманнарны яңадан үстерү, аларның токым составын һәм сыйфатын яхшырту, уңыш бирүчәнлеген арттыру, аларны саклауны һәм яклауны көчәйтү;

8) урман фонды жирләреннән нәтижәле файдалану;

9) бердәм техник сәясәт нигезендә урман хужалыгы алып баруның нәтижәлелеген арттыру, фән, техника һәм алдынгы тәҗрибә казанышларын куллану;

10) биологик төрлелекне, тарихи-мәдәни һәм табигый мирас объектларын саклау.

Түбәндә урман хужалыгы регламентын төзегәндә нигез итеп алынган норматив-хокукый, норматив-техник, методик закон документларының исемлеген китерелә:

Россия Федерациясе закон актлары

Россия Федерациясе Урман кодексы (алга таба – РФ УК),

Россия Федерациясе Су кодексы (алга таба – РФ СК),

Россия Федерациясе Жир кодексы (алга таба – РФ ЖК),

Россия Федерациясе Гражданлык кодексы (алга таба – РФ ГК),

«Жир асты байлыктары турында» 1992 елның 21 февралендәге № 2395-1 Россия Федерациясе Законы (алга таба – «Жир асты байлыктары турында» РФ Законы),

«Янгын куркынычсызлыгы турында» 1994 елның 21 декабрендәге № 69-ФЗ федераль закон (алга таба – «Янгын куркынычсызлыгы турында» ФЗ),

«Махсус сакланучы табигый территорияләр турында» 1995 елның 14 мартындагы № 33-ФЗ федераль закон (алга таба – № 33-ФЗ федераль закон),

«Хайваннар дөньясы турында» 1995 елның 24 апрелендәге № 52-ФЗ федераль закон (алга таба – № 52-ФЗ федераль закон),

«Геодезия, картография һәм киңлек мәгълүматлары турында һәм Россия Федерациясенең аерым закон актларына үзгәрешләр кертү хакында» 2015 елның 30 декабрендәге № 431-ФЗ федераль закон (алга таба – № 431-ФЗ федераль закон),

«Пестицидлар һәм агрохимикатлар белән имин эш итү турында» 1997 елның 19 июлендәге № 109-ФЗ федераль закон (алга таба – № 109-ФЗ федераль закон),

«Намус иреге турында һәм дини берләшмәләр турында» 1997 елның 26 сентябрдәге № 125-ФЗ федераль закон (алга таба – № 125-ФЗ федераль закон).

«Күчемсез мөлкәтнең дәүләт кадастры турында» 2007 елның 24 июлдәге № 221-ФЗ федераль закон (алга таба – № 221-ФЗ федераль закон),

«Россия Федерациясендә газ белән тәэмин итү турында» 1999 елның 31 мартындагы № 69-ФЗ федераль закон (алга таба – № 69-ФЗ федераль закон),

«Жир корылышы турында» 2001 елның 18 июндәге № 78-ФЗ федераль закон (алга таба – № 78-ФЗ федераль закон),

«Әйләнә-тирә мохитне саклау турында» 2002 елның 10 гыйнварындагы № 7-ФЗ федераль закон (алга таба – № 7-ФЗ федераль закон),

«Электр энергетикасы турында» 2003 елның 26 мартындагы № 35-ФЗ федераль закон (алга таба – № 35-ФЗ федераль закон),

«Элемтә турында» 2003 елның 07 июлдәге № 126-ФЗ федераль закон (алга таба – № 126-ФЗ федераль закон),

«Россия Федерациясе Урман кодексын гамәлгә кертү турында» 2006 елның 04 декабрдәге № 201-ФЗ федераль закон (алга таба – № 201-ФЗ федераль закон),

«Орлыкчылык турында» 1997 елның 17 декабрдәге № 149-ФЗ федераль закон (№ 149-ФЗ федераль закон),

«Ау һәм аучылык ресурсларын саклау һәм Россия Федерациясенең аерым закон актларына үзгәрешләр кертү турында» 2009 елның 24 июлдәге № 209-ФЗ федераль закон (алга таба – № 209-ФЗ федераль закон),

«Үсемлекләр карантини турында» 2014 елның 21 июлдәге № 206-ФЗ федераль закон (алга таба – № 206-ФЗ федераль закон).

Урман кодексында каралган хокукый мөнәсәбәтләрне жайга салучы норматив хокукый актлар (2018 елның 01 гыйнварына карата).

РФ Урман кодексы статьясы	РФ Урман кодексында каралган	Норматив актлар
1	2	3
Россия Федерациясе Хөкүмәте актлары		
91 ст. 7 өл.	Дәүләт реестрыннан өземтәләр биргән өчен түләү.	«Дәүләт урман реестрыннан өземтәләр биргән өчен түләү күләме һәм аны алу тәртибе турында» 03.03.2007 ел, № 138 РФ Хөкүмәте карары
100 ст. 2 өл., 81 ст. 38 п.	Урман кишәрлекләренә һәм урманнардан файдаланганда барлыкка килә торган мөлкәт хокукларына китерелгән зыянны түләү. Урман законнары бозылу нәтижәсендә урманнарға	РФ Хөкүмәтенең «Урман законнары бозылу нәтижәсендә урманнарға китерелгән зыян күләмен исәпләп чыгару турында» 2007 елның 08 маендагы № 273 карары

РФ Урман кодексы статьясы	РФ Урман кодексында каралган	Норматив актлар
1	2	3
	китерелгән зыяның күләмен исәпләү таксаларын һәм методикаларын раслау	
96 ст.; 81 ст. 36 п.	Федераль дәүләт урман күзәтчеләге (урман сагы), аны гамәлгә ашыру тәртибе	«Федераль дәүләт урман күзәтчеләген (урман сагын) гамәлгә ашыру турында нигезләмә раслау турында» 22.06.2007 ел, № 394 РФ Хөкүмәте карары
50 ст. 3 өл.	Зат, затлар төркеме тарафыннан эзерләнәргә тиешле агач материалының максималь күләмен билгеләү	«Зат, затлар төркеме тарафыннан эзерләнәргә тиешле максималь үзагач күләмен билгеләү турында» 22.06.2007 ел, № 395 РФ Хөкүмәте карары
73 ст. 4 өл.; 81 ст. 27 п.	Федераль мөлкәттәге урман ресурслары берәмлегә өчен түләү ставкалары һәм урман кишәрлеген арендау өчен урман кишәрлегә майданы берәмлегә өчен түләү ставкалары билгеләү	«Федераль милектә булган урман кишәрлеген арендау буенча урман ресурслары күләме берәмлегә өчен түләү ставкалары һәм урман кишәрлегә майданы берәмлегә өчен түләү ставкалары турында» 22.05.2007 ел, № 310 РФ Хөкүмәте Карары
44 ст.	Сусаклагычлар һәм башка төрле ясалма су объектлары, шулай ук гидротехника корылмалары һәм махсулаштырылган портлар төзү һәм аларны эксплуатацияләү өчен урманнардан файдалану.	«Су объекттын файдалануга тапшыру турында карар эзерләү һәм кабул итү тәртибе турында» 30.12.2006 ел, № 844 РФ Хөкүмәте карары.
45 ст.	Урманнардан линияле объектлар төзү, үзгәртеп кору, эксплуатацияләү өчен файдалану.	«Россия Федерациясе элементә линияләрен һәм корылмаларын саклау кагыйдәләрен раслау турында» 09.06.1995 ел, № 578 РФ Хөкүмәте карары
76 ст. 3 өл. 81 ст. 30 п.	Урман утыртмаларын сату-алу шартнамәләре буенча түләү. Федераль мөлкәттәге жирләрдә эзерләнә торган агач материалы күләме берәмлегә өчен түләү ставкалары билгеләү.	«Урман ресурслары күләме берәмлегә өчен түләү ставкалары һәм федераль милектә булган урман кишәрлегә майданы берәмлегә өчен түләү ставкалары турында» 22.05.2007 ел, № 310 РФ Хөкүмәте карары
16 ст. 3 өл., 60.3 ст.; 81 ст. 17 п.	Урманнарда санитар куркынычсызлык. Урман утыртмаларын кисү тәртибе	РФ Хөкүмәтенен «Урманнарда санитар куркынычсызлык кагыйдәләре турында» 2007 елның 20 маендагы № 607 карары
16 ст. 3 өл., 53 ст. 3 өл. 81 ст. 16 п.	Урманнарда янғын куркынычсызлыгы. Урман утыртмаларын кисү	«Урманнарда янғын куркынычсызлыгы кагыйдәләрен раслау турында» 30.06.2007 ел, № 417 РФ Хөкүмәте карары;

РФ Урман кодексы статьясы	РФ Урман кодексында каралган	Норматив актлар
1	2	3
	тәртибе.	«Урманнарны янгынга каршы кору чаралары хакында» 16.04.2011 ел, № 281 РФ Хөкүмәте карары; РФ Хөкүмәтенен «Урман янгыннары аркасында урманнарда барлыкка килгән гадәттән тыш хәлләрне бетерү өчен федераль башкарма хакимият органнары көчләрен һәм чараларын жәлеп итү турында» 2017 елның 2 декабрендәге № 1464 карары; «Урман янгыннары нәтижәсендә барлыкка килгән гадәттән тыш хәлләр турында» 17.05.2011 ел, № 376 РФ Хөкүмәте карары; «Урман янгыннарын сүндерү планын һәм аның рәвешен эшләү һәм раслау кагыйдәләрен раслау турында» 17.05.2011 ел, № 377 РФ Хөкүмәте карары; «Урманнарда һәм урман янгыннарында янгын куркынычы турындагы мәгълүматларның дәрәжәсиз контрольдә тоту кагыйдәләрен раслау турында» 18.08.2011 ел, № 687 РФ Хөкүмәте карары
22 ст. 3 өл.	Урманнарны үзләштерү өлкәсендә инвестиция эшчәнлеге. Урманнарны үзләштерү өлкәсендә өстенлекле инвестиция проектлары исемлеген эзерләү һәм раслау.	«Урманнарны үзләштерү өлкәсендәге өстенлекле инвестиция проектлары турында» 30.06.2007 ел, № 2007 РФ Хөкүмәте карары
6 ст.	Урманнар урнашкан жирләр.	«Урман фонды жирләрен бүтән (башка) категория жирләренә күчерү турында документлар составы һәм аларны эзерләү тәртибе турында» 28.01.2006 ел, № 48 РФ Хөкүмәте карары
105 ст. 7 өл.	Урман-парк зоналарының, яшел зоналарның вазыйфаи зоналары.	«Урман-парк зоналарының вазыйфаи зоналарын, урман-парк зоналарының, яшел зоналарның мәйданын һәм чикләрен билгеләү турында нигезләмә раслау турында» 14.12.2009 ел, №1007 РФ Хөкүмәте карары
13 ст.	Урман инфраструктурасы	РФ Хөкүмәтенен «Яклаучы урманнар, эксплуатация урманнары һәм резерв урманнары өчен урман инфраструктурасы объектлары исемлеген раслау турында»

РФ Урман кодексы статьясы	РФ Урман кодексында каралган	Норматив актлар
1	2	3
		2012 елның 17 июлендәге №1283-р боерыгы
21 ст.	Урман инфраструктурасына бәйлә булмаган объектлар төзү, үзгәртеп кору һәм эксплуатацияләү.	РФ Хөкүмәтенә «Яклаучы урманнар, эксплуатация урманнары һәм резерв урманнары өчен урман инфраструктурасы булдыруга бәйлә булмаган объектлар исемлеген раслау турында» 2013 елның 27 маендагы 849-р номерлы боерыгы
45 ст.	Урманнардан линияле объектлар төзү, үзгәртеп кору, эксплуатацияләү өчен файдалану.	РФ Хөкүмәтенә «Электр челтәрләре хужалыгы объектларының саклык зоналарын һәм мондый зоналар чикләрендә урнашкан жир кишәрлекләреннән файдалануның махсус шартларын билгеләү тәртибе турында» 2009 елның 24 февралендәге № 160 карары
105 ст. 7 өл.	Урман утыртмаларын сату-алу турында типик шартнамә.	РФ Хөкүмәтенә «Урман утыртмаларын сату-алуның типик шартнамәсе турында» 2015 елның 31 октябрәндәге № 1178 карары
105 ст. 7 өл.	Урман кишәрлегенә типик аренда шартнамәсе.	РФ Хөкүмәтенә «Урман кишәрлеге аренда буенча типик шартнамәсе турында» 2015 елның 21 сентябрәндәге № 1003 карары
Россия Федерациясе Табигать ресурслары һәм экология министрлыгы (алга таба – Россия Табигать министрлыгы) норматив актлары		
62 ст. 3 өл.; 81 ст. 21 п.	Урман торгызу. Урман торгызу кагыйдәләре.	«Урман торгызу кагыйдәләрен раслау турында» 2016 елның 29 июнендәге № 375 боерык
60.15 ст.	Сирәк очрый торган һәм юкка чыгу куркынычы янаган агачларны, куакларны, лианаларны, бүтән урман үсемлекләрен саклау үзенчәлекләре	«Россия Федерациясе Кызыл китабына яисә РФ субъектлары кызыл китапларына кертелгән, сирәк очрый торган һәм юкка чыгу куркынычы янаган агачларны, куакларны, лианаларны, бүтән урман үсемлекләрен саклау үзенчәлекләрен раслау турында» 2017 елның 29 маендагы № 264 боерык
16 ст. 3 өл., 64 ст. 3 өл.; 81 ст. 23 п.	Урманнарны тәрбия кылу. Урманнарны тәрбия кылу кагыйдәләре. Урман утыртмаларын кисү тәртибе.	РФ Табигать министрлыгының «Урманнарны тәрбияләү кагыйдәләрен раслау турында» 2017 елның 22 ноябрәндәге № 626 боерыгы
103 ст. 6 өл. 81 ст. 40 п.	Махсус сакланучы табигый территорияләрдә урнашкан урманнардан файдалану, аларны саклау, яклау, торгызу үзенчәлекләре.	«Махсус сакланучы табигый территорияләрдә урнашкан урманнардан файдалану, аларны саклау, яклау, яңадан үстерү үзенчәлекләрен раслау турында» 16.07.2007 ел, №181 боерык
53.1 ст.	Урман янгыннарын кисәтү.	«Урман янгыннарын кисәтү һәм сүндерү

РФ Урман кодексы статьясы	РФ Урман кодексында каралган	Норматив актлар
1	2	3
		чаралары төрләрэн, урманнардаң файдаланучы затларның әлегә чаралар белән тәэмин ителү нормативларын, урманнардаң файдаланганда булырга тиешле урман янғыннарын кисәтү һәм сүндерү чаралары нормаларын раслау турында» 2014 елның 28 мартындагы № 161 боек
53.2 ст.	Урманнарда янғын чыгу куркынычын һәм урман янғыннарын мониторинглау.	«Урманнарда янғын куркынычын һәм урман янғыннарын күзәтүне гамәлгә ашыру тәртибен раслау турында» 2014 елның 23 июнендәге № 276 боек
15 ст. 3 өл.	Урман үсә торган зоналар һәм урманлы районнар.	«Россия Федерациясенә урман үсү зоналары исемлеген һәм Россия Федерациясенә урманлы районнары исемлеген раслау турында» 2014 елның 18 августындагы № 367 боек
87 ст. 7 өл. 81 ст. 34 п.	Урман хужалыгы регламентларының составы, аларны эшләү тәртибе, аларның гамәлдә булу вакыты һәм аларга үзгәрешләр кертү тәртибе.	«Урман хужалыгы регламентларының составын, аларны эшләү тәртибен, аларның гамәлдә булу чорларын һәм аларга үзгәрешләр кертү тәртибен раслау турында» 2017 елның 27 февралендәге № 72 боек
60.5 ст.	Урман патологиясе буенча дәүләт мониторингы.	«Урман патологиясе буенча дәүләт мониторингын гамәлгә ашыру тәртибен раслау турында» 2017 елның 05 апрелендәге № 156 боек
60.7 ст.	Зарарлы организмнар таралуны кисәтү.	«Зарарлы организмнар таралуны кисәтү буенча чараларны гамәлгә ашыру кагыйдәләрен раслау турында» 2016 елның 12 сентябрендәге № 470 боек
60.6 ст. 4 өл.	Урман патологиясе буенча тикшеренүләр. Урман патологиясе буенча тикшеренүләргә уздыру тәртибе.	«Урман патологиясе буенча тикшеренүләр уздыру тәртибен һәм урман патологиясе буенча тикшеренү актының формасын раслау турында» 2016 елның 16 сентябрендәге № 480 боек

РФ Урман кодексы статьясы	РФ Урман кодексинда каралган	Норматив актлар
1	2	3
16.1 ст. 4 өл., 29 ст. 9 өл. 81 ст. 4 п.	Дилэнке эшлэре. Агач материалы эзерләү. Агач материалы эзерләү кагыйдэлэре. Урман утыртмаларын кисү тәртибе.	«Агач материалы эзерләү кагыйдэлэрен һәм Россия Федерациясе Урман кодексының 23 статьясында күрсәтелгән урманчылыкларда, урман паркларында агач материалы эзерләү үзенчәлекләрен раслау турында» 2016 елның 13 сентябрэндәге № 474 боерык «Дилэнке эшлэре төрлэрен, аларны уздыру тәртибен һәм эзлеклеген, Дилэнке эшлэренең технологик картасы формасын, Дилэнке карау акты формасын һәм Дилэнке карау тәртибен раслау турында» 2016 елның 27 июнэндәге № 367 боерык
60.4 ст.	Урман яклау буенча районнарда бүленеш.	«Урман яклау буенча районнарда бүлү тәртибен раслау турында» 2017 елның 09 гыйнварындагы № 1 боерык
91 ст.	Дәүләт урман реестры.	«Дәүләт урман реестрына документлаштырылган мәгълүматлар кертүгә һәм аны үзгәртүгә нигез булган документларның исемлеген, аларның формаларын һәм аларны эзерләү тәртибен раслау турында» 2013 елның 11 ноябрэндәге № 496 боерык «Дәүләт урман реестрында булган, зарури тәртиптә бирелә торган мәгълүматлар төрлэре исемлеген һәм аны бирү шартларын раслау турында» 2013 елның 30 октябрэндәге № 464 боерык «Дәүләт урман реестрын алып бару рәвешлэрен раслау турында» 2016 елның 06 октябрэндәге № 514 боерык
70.1 ст. 12 өл.	Урман кишәрлекләрен проектлау.	«Урман кишәрлегенә проект документациясе составына һәм аның эчтәлегенә карата таләплэр, аны эзерләү тәртибен раслау турында» 2017 елның 03 февралендәге № 54 боерык
60.13 ст.	Урманнарны радиоактив пычранудан саклау үзенчәлекләре.	«Урманнарның радиоактив пычрану зоналарында профилактика һәм тернәкләндерү чараларын гамәлгә ашыру үзенчәлекләрен раслау турында» 2017 елның 08 июнэндәге № 283 боерык
65 ст. 5 өл.	Урман орлыкчылыгы.	«Урман орлыкчылыгы объектларын төзү һәм аерып чыгару кагыйдэлэрен раслау турында» 2015 елның 20 октябрэндәге № 438 боерык; «Урманның төп агач токымнарының урман

РФ Урман кодексы статьясы	РФ Урман кодексында каралган	Норматив актлар
1	2	3
		үсемлекләренең районнарға бүленгән орлыкларын куллану тәртибен раслау турында» 2015 елның 17 сентябрэндәге № 400 боерык
46 ст. 3 өл.; 81 ст. 13 п.	Урманнардагач материалын һәм башка урман ресурсларын эшкәртү өчен файдалану. Урманнардагач материалы һәм башка урман ресурслары эшкәртү өчен файдалану кагыйдәләре.	«Урманнардагач материалы һәм башка урман ресурслары эшкәртү өчен файдалану кагыйдәләрен раслау турында» 2014 елның 01 декабрэндәге № 528 боерык
38 ст.	Урманнардагач авыл хужалыгы алып бару өчен файдалану.	«Урманнардагач авыл хужалыгы алып бару өчен файдалану кагыйдәләрен раслау турында» 2017 елның 21 июнэндәге № 314 боерык
49 ст. 3 өл.; 81 ст. 14 п.	Урманнардагач файдалану турында хисап. Урманнардагач файдалану турында хисап тапшыру тәртибе.	«Урманнардагач файдалану турында хисап кертелә торган мәгълүматлар исемлеген, урманнардагач файдалану турында хисап тапшыру формасын һәм тәртибен, шулай ук урманнардагач файдалану турында электрон рәвештә хисап формасына карата таләпләр раслау турында» 2017 елның 21 августындагы № 451 боерык
66 ст. 2 өл., 81 ст. 25 п.	Урманнарны торгызу һәм урман үрчетү турында хисап. Урманнардагач файдалану һәм урман үрчетү турында хисап тапшыру тәртибе.	«Урманнарны торгызу һәм урман үрчетү турында хисап кертелә торган мәгълүматлар исемлеген, урманнарны торгызу һәм урман үрчетү турында хисап формасын һәм аны тапшыру тәртибен, шулай ук урман торгызу һәм урман үрчетү турында электрон рәвештәге хисап форматына карата таләпләр раслау турында» 2017 елның 21 августындагы № 452 боерык
89 ст.	Урманнарны үзләштерү проектына дәүләти һәм муниципаль экспертиза. Урманнарны үзләштерү проектына дәүләти һәм муниципаль экспертиза тәртибе.	«Урманнарны үзләштерү проектына дәүләти һәм муниципаль экспертиза тәртибен раслау турында» 2016 елның 26 сентябрэндәге № 496 боерык
26 ст. 3 өл. 81 ст. 3 п.	Урман декларациясе. Урман декларациясен тутыру һәм тапшыру тәртибе.	«Урман декларациясе формасын, аны тутыру һәм тапшыру тәртибен, электрон рәвештә урман декларациясе форматына таләпләр раслау турында» 2015 елның 16

РФ Урман кодексы статьясы	РФ Урман кодексында каралган	Норматив актлар
1	2	3
		гыйнварындагы № 17 боерык
77 ст.; 81 ст. 31 п.	Урман утыртмаларын сату-алу турында шартнамә төзү. Дәүләти яисә муниципаль мөлкәттәге жирләрдә урнашкан урман утыртмаларын сату-алу шартнамәсен эзерләү һәм төзү тәртибе.	«Дәүләти яисә муниципаль мөлкәттәге жирләрдә урнашкан урман утыртмаларын сату-алу шартнамәсен эзерләү һәм төзү тәртибен раслау турында» 2015 елның 28 октябрәндәге № 446 боерык
73.1 ст. 6 өл.; 28 һәм 29 п. 81 ст.	Дәүләти яисә муниципаль мөлкәттәге урман кишәрлегенә аренда шартнамәсен төзү Дәүләти яисә муниципаль мөлкәттәге урман кишәрлегенә аренда шартнамәсен эзерләү һәм төзү тәртибе	«Дәүләти яисә муниципаль мөлкәттәге урман кишәрлегенә аренда шартнамәсен эзерләү һәм төзү тәртибен раслау турында» 2015 елның 28 октябрәндәге № 445 боерык
60 ст. 3 өл., 60.11 ст. 3 өл.; 81 ст. 20.1 п.	Урманнарны янгыннардан саклау турында хисап. Урманнарны янгыннардан саклау турында хисап тапшыру тәртибе. Урманнарны яклау турында хисап. Урманнарны яклау турында хисап тапшыру тәртибе.	«Урманнарны янгыннардан саклау турында хисапка кертелә торган мәгълүматлар исемлеген, урманнарны янгыннардан саклау турында хисап формасын һәм аны тапшыру тәртибен, шулай ук урманнарны янгыннардан саклау турында электрон рәвештә хисап тапшыру форматына карата таләпләр, урманнарны яклау турында хисапка кертелә торган мәгълүматлар исемлеген, урманнарны яклау турында хисап формасын һәм аны тапшыру тәртибен, шулай ук урманнарны яклау турында электрон рәвештә хисап форматына карата таләпләр раслау турында» 2017 елның 09 мартындагы № 78 боерык
60.8 ст. 3 өл.;	Зыянлы организмнарның чыганакларын юк итү.	«Зыянлы организмнарның чыганакларын юк итү кагыйдәләрен раслау турында» 2016 елның 23 июнендәге № 361 боерык
53.4 ст.	Урман янгыннарын сүндерү.	«Урман янгыннарын сүндерү кагыйдәләрен раслау турында» 2014 елның 08 июлендәге № 313 боерык
64.1 ст. 2 өл.	Урман торгызу өчен билгеләнгән жирләрне урман утыртмалары биләгән жирләргә кертү	«Урман торгызу өчен билгеләнгән жирләрне урман утыртмалары биләгән жирләргә кертү тәртибен һәм тиешле акт формасын раслау турында» 2014 елның 01 декабрәндәге № 529 боерык

РФ Урман кодексы статьясы	РФ Урман кодексында каралган	Норматив актлар
1	2	3
Федераль урман хужалыгы агентлыгы (алга таба – Рослесхоз) норматив актлары		
88 ст. 2 өл.,	Урманнарны үзләштерү проекты. Урманнарны үзләштерү проектының составы һәм аны эшләү тәртибе.	«Урманнарны үзләштерү проекты составын һәм аны эшләү тәртибен раслау турында» 29.02.2012 ел, № 69 боерык
104 ст. 2 өл., 105 ст. 8 өл.	Су саклау зоналарында урнашкан урманнардан, табигый һәм башка объектларны яклау вазыйфасын үтәүче урманнардан, кыйммәтле урманнардан, шулай ук махсус якланучы урман кишәрлекләрендә урнашкан урманнардан файдалану, аларны саклау, яклау, торгызу үзенчәлекләре.	«Су саклау зоналарында урнашкан урманнардан, табигый һәм башка объектларны яклау вазыйфасын үтәүче урманнардан, кыйммәтле урманнардан, шулай ук махсус якланучы урман кишәрлекләрендә урнашкан урманнардан файдалану, аларны саклау, яклау, яңадан үстерү үзенчәлекләрен раслау турында» 14.12.2010 ел, № 485 боерык
86 ст. 5 өл.	Россия Федерациясе субъектының урман планы. Россия Федерациясе субъектының урман планы составы һәм аны эзерләү тәртибе.	«Россия Федерациясе субъекты урман планының типик формасын һәм составын, аны эзерләү тәртибен раслау турында» 2011 елның 05 октябрэндәге № 423 боерык
81 ст.	Урманнарны якланганлык категорияләре буенча аеру.	«ТР территориясендә урманнарны кыйммәтле, эксплуатация урманнарына керту һәм аларның чикләрен билгеләү турында» 2010 елның 16 июнендәге № 232 боерык
15 ст. 4 өл.	Урманнарны районнарга бүлү. Урман утыртмалары кисентеләренең яшьләре.	«Кисентеләр яшен билгеләү турында» 2015 елның 09 апрелендәге № 105 боерык
29 ст. 5 өл. 81 ст. 1 п.	Файдалану өчен билгеләнгән диләнке күләмен исәпләп чыгару тәртибе.	«Файдалану өчен билгеләнгән диләнке күләмен исәпләп чыгару тәртибен раслау турында» 2011 елның 27 маендагы № 191 боерык
39.1 ст.	Урман үсемлекләренең утырту материалын (үсентеләр, чәчкеннәр) үстерү.	«Урманнардан урман үсемлекләренең утырту материалын (үсентеләр, чәчкеннәр) үстерү өчен файдалану кагыйдәләрен раслау турында» 19.07.2011 ел, № 308 боерык
45 ст.	Урманнардан линияле объектлар төзү, үзгәртеп кору, эксплуатацияләү өчен файдалану.	«Урманнардан линияле объектлар төзү, үзгәртеп кору, эксплуатацияләү өчен файдалану кагыйдәләрен раслау турында» 10.06.2011 ел, № 223 боерык

РФ Урман кодексы статьясы	РФ Урман кодексында каралган	Норматив актлар
1	2	3
43 ст.	Урманнарда жир асты байлыкларын геологик өйрөнү, файдалы казылма ятмаларын эшлөп чыгару өчен файдалану.	«Урманнарда жир асты байлыкларын геологик өйрөнү буенча эшләр башкару өчен, файдалы казылма ятмаларын эшлөү өчен файдалану кагыйдэләрен раслау турында» 27.12.2010 ел, № 515 боерык
31 ст.	Чәер эзерләү.	«Чәер эзерләү кагыйдэләрен раслау турында» 24.01.2012 ел, № 23 боерык
32 ст.	Агач булмаган урман ресурслары эзерләү һәм жыеп алу.	«Агач булмаган урман ресурсларын эзерләү һәм жыеп алу турында» 05.12.2011 ел, № 512 боерык
39 ст.	жимешле, жиләкле, декоратив үсемлекләр, дару үләннәре үстерү.	«Урманнарда жимешле, жиләкле, декоратив урман үсемлекләрен, дару үләннәрен үстерү өчен файдалану кагыйдэләрен раслау турында» 05.12.2011 ел, № 510 боерык
34 ст.	Азык-төлек урман ресурслары эзерләү һәм дару үләннәре жыю.	«Азык-төлек урман ресурсларын һәм дару үләннәрен эзерләү кагыйдэләрен раслау турында» 05.12.2011 ел, № 511 боерык
40 ст.	Урманнарда фәнни-тикшеренү эшчәнлеген, мәгариф эшчәнлеген гамәлгә ашыру өчен файдалану.	«Урманнарда фәнни-тикшеренү эшчәнлеген, мәгариф эшчәнлеген гамәлгә ашыру өчен файдалану кагыйдэләрен раслау турында» 23.12.2011 ел, № 548 боерык
41 ст.	Урманнарда рекреация эшчәнлеген гамәлгә ашыру өчен файдалану.	«Урманнарда рекреация эшчәнлеген гамәлгә ашыру өчен файдалану кагыйдэләрен раслау турында» 21.02.2012 ел, № 62 боерык
63 ст. 2 өл., 81 ст. 22 п.	Урман үрчетү. Урман үрчетү кагыйдэләре	«Урман үрчетү кагыйдэләрен раслау турында» 10.01.2012 ел, № 1 боерык
29 ст. 6 өл. 81 ст. 2 п.	Агач материалы эзерләү. Үзагачын эзерләү рөхсәт ителми торган агачларның һәм куаклыкларның төрләре (токымнары) исемлеге	«Үзагачын эзерләү рөхсәт ителми торган агачларның һәм куаклыкларның төрләре (токымнары) исемлеген раслау турында» 05.12.2011 ел, № 513 боерык
53 ст. 4 өл.; 53.1 ст.; 81 ст. 16 п.	Урманнарда янғын куркынычсызлыгы. Урман янғыннарын кисәтү.	«Урманнарны янғынга каршы кору нормативларын раслау турында» 27.04.2012 ел, № 174 боерык «Урманнарның табигый янғын куркынычы классификациясен һәм, һава торышына карап, урманнарда табигый янғын куркынычы классификациясен раслау турында» 05.07.2011 ел, № 287 боерык
67 ст.; 68 ст.	Урманнарны тәртипкә китерү турында гомуми нигезләмәләр. Урман корылышының эчтәлеген.	«Урман кору күрсәтмәсен раслау турында» 2011 елның 12 декабрендәге № 516 боерык

РФ Урман кодексы статьясы	РФ Урман кодексында каралган	Норматив актлар
1	2	3
65 ст. 2 өл. 1 п.	Урман орлыкчылыгы. Урман орлыкчылыгы буенча районнарда бүленеш.	«Урман орлыкчылыгы буенча районнарда бүлүнә билгеләү турында» 2015 елның 08 октябрена № 353 боерык
23 ст.	Урманчылыклар һәм урман парклары	«Татарстан Республикасы территориясендә урманчылыклар санын ачыклау һәм аларның чикләрен билгеләү турында» 2008 елның 17 октябрена № 320 боерык
Россия Федерациясе субъекты норматив актлары		
82, 83 ст.	Урман мөнәсәбәтләре өлкәсендә Россия Федерациясе субъектлары дәүләт хакимияте органнары вәкаләтләре. Урман мөнәсәбәтләре өлкәсендә Россия Федерациясе дәүләт хакимияте органнарының аерым вәкаләтләрен Россия Федерациясе субъектлары дәүләт хакимияте органнарына тапшыру.	«Татарстан Республикасында урманнарда файдалану турында» 2008 елның 22 маендагы № 22-ТРЗ Татарстан Республикасы Законы; Татарстан Республикасы Президентының «Татарстан Республикасы Урман планын раслау турында» 2009 елның 16 мартындагы № ПУ-146 указы; Татарстан Республикасы Министрлар Кабинетының «2014-2020 елларда Татарстан Республикасы урман хужалыгын үстерү» дәүләт программасын раслау турында» 2013 елның 30 июлендәге № 531 карары; Татарстан Республикасы Министрлар Кабинетының «Татарстан Республикасының төбәк әһәмиятендәге уртак файдаланудагы автомобиль юллары һәм муниципаль берәмлекләр мөлкәтенә тапшырылырга тиешле, уртак файдаланудагы автомобиль юллары исемлеген раслау турында» 2011 елның 26 сентябрена № 797 карары
		Татарстан Республикасы Тарифлар буенча дәүләт комитетының «Татарстан Республикасында шәхси ихтыяҗлар өчен урман угыртмаларын сату-алу шартнамәсе буенча гражданныр өчен түләү ставкалары билгеләү турында» 2017 елның 27 февралена № 9-1/нпс карары.

Урман хужалыгы регламентын төзү өчен мәгълүмат базасы

Урман хужалыгы регламентын эшләгәндә түбәндәгеләр файдаланылды:

1) законнар, методик һәм норматив документлар нигезендә яшь класслары методы белән башкарылган 2014 елгы урманкору материаллары;

2) урман хужалыгы регламентын эшләү буенча техник киңәшмәләренән беркетмәләре;

3) жир корылышы материаллары;

4) Татарстан Республикасы урман хужалыгы белән идарә итү органнарының ведомство һәм статистика хисапчылыгы;

5) РФ Юстиция министрлыгында теркәлгән норматив-хокукий актлар.

Материалларны РФ УК таләпләренә җавап бирә торган торышка китерү өчен түбәндәге эш төрләре башкарылды:

6) 2017 елның 01 гыйнварына урманчылык мәйданы билгеләнде;

7) кишәрлек урманчылыклары буенча урманнардан рөхсәтле файдалану төрләре билгеләнде;

8) эзерлекләр күләме (файдалану өчен билгеләнгән диләнке күләме), өлгергән һәм картайган утыртмаларны сайланма һәм тоташ кисүләрдә урманнардан рөхсәтле файдалану параметрлары һәм чорлары исәпләп чыгарылды;

9) урманнарны тәрбияләгәндә, санитар-савыктыру чараларын үткәргәндә урта яшьле, өлгереп килүче, өлгергән һәм картайган утыртмаларны кискәндә эзерләнгән торган агач материалы күләмнәре исәпләп чыгарылды;

10) урманнардан чәер эзерләү өчен рөхсәтле файдалану нормативлары, параметрлары һәм чорлары билгеләнде,

11) агач булмаган урман ресурслары эзерләү өчен урманнардан рөхсәтле файдалану нормативлары, параметрлары һәм чорлары;

12) азык-төлек урман ресурслары эзерләү һәм дару үләннәре җыеп алу өчен урманнардан рөхсәтле файдалану нормативлары, параметрлары һәм чорлары билгеләнде.

1 БҮЛЕК. ГОМУМИ МӘГЪЛУМАТЛАР

1.1. Урманчылыкка кыскача сыйфатлама

1.1.1. Урманчылыкның аталышы һәм урнашкан урыны

Татарстан Республикасы Урман хужалыгы министрлыгының Кама урманчылыгы (алга таба – Урманчылык) Татарстан Республикасының үзәк өлешендә Мамадыш, Балык Бистәсе һәм Чистай муниципаль районнары территориясендә урнашкан.

Урманчылык конторасы Кама урман хужалыгы бистәсендә, Татарстан Республикасы башкаласы Казаннан һәм шул ук исемдәге тимер юл станциясеннән 130 чакрым ераклыкта урнашкан.

Урманчылыкның почта адресы: 422186, Татарстан Республикасы, Мамадыш районы, Кама урман хужалыгы бистәсе.

1.1.2. Урманчылыкның һәм кишәрлек урманчылыкларының гомуми мәйданы

Урманчылык территориясенң төньяктан көньякка кадәрге озынлыгы – 70 чм, көнчыгыштан көнбатышка кадәр – 60 чм.

2015 елның 01 гыйнварына урманчылыкның гомуми мәйданы 54132 гектар тәшкил итә, шул исәптән кишәрлек урманчылыклары буенча:

Шомырбаш – 7347 га;

Үсәли – 8684 га;

Ык буе – 8841 га;

Шомбыт – 9939 га;

Кама – 5714 га;

Бөрсет – 8314 га;

Чистай – 5293 га.

1.1.3. Урманчылык территориясенә муниципаль берәмлекләр буенча бүленеше

Урманчылык территориясенә муниципаль берәмлекләр буенча бүленеше 1 таблицада китерелде.

1 таблица.

Урманчылык төзелеше

№ п/п	Кишәрлек урманчылыкларының атылышы	Административ район (муниципаль берәмлек)	Гомуми мәйданы, га
1	2	3	4
1.	Шомырбаш	Мамадыш	1141
		Балык Бистәсе	6206
	Кишәрлек урманчылыгы буенча жәмгысе:		7347
2.	Үсәли	Мамадыш	8684
3.	Ык Буе	Балык Бистәсе	8841
4.	Шомбыт	Балык Бистәсе	9939
5.	Кама	Мамадыш	292
		Балык Бистәсе	5422
	Кишәрлек урманчылыгы буенча жәмгысе:		5714
6.	Бәрсет	Мамадыш	8314
7.	Чистай	Чистай	5293
	Урманчылык буенча жәмгысе:		54166
	шул исәптән районнар буенча:	Мамадыш	18431
		Балык Бистәсе	30408
		Чистай	5293

Урманчылыкның урман фонды, Чистай районы территориясендә, төнъяк өлештәге урман биләмәләре һәм көнъяк өлештә төрле зурлыктагы аерым-аерым урнашкан урман кишәрлекләре булып урнашкан.

Урманчылык территориясе бүлеп күрсәтелгән Татарстан Республикасы № 1 карта-схемада күрсәтелде.

№ 1 карта-схема

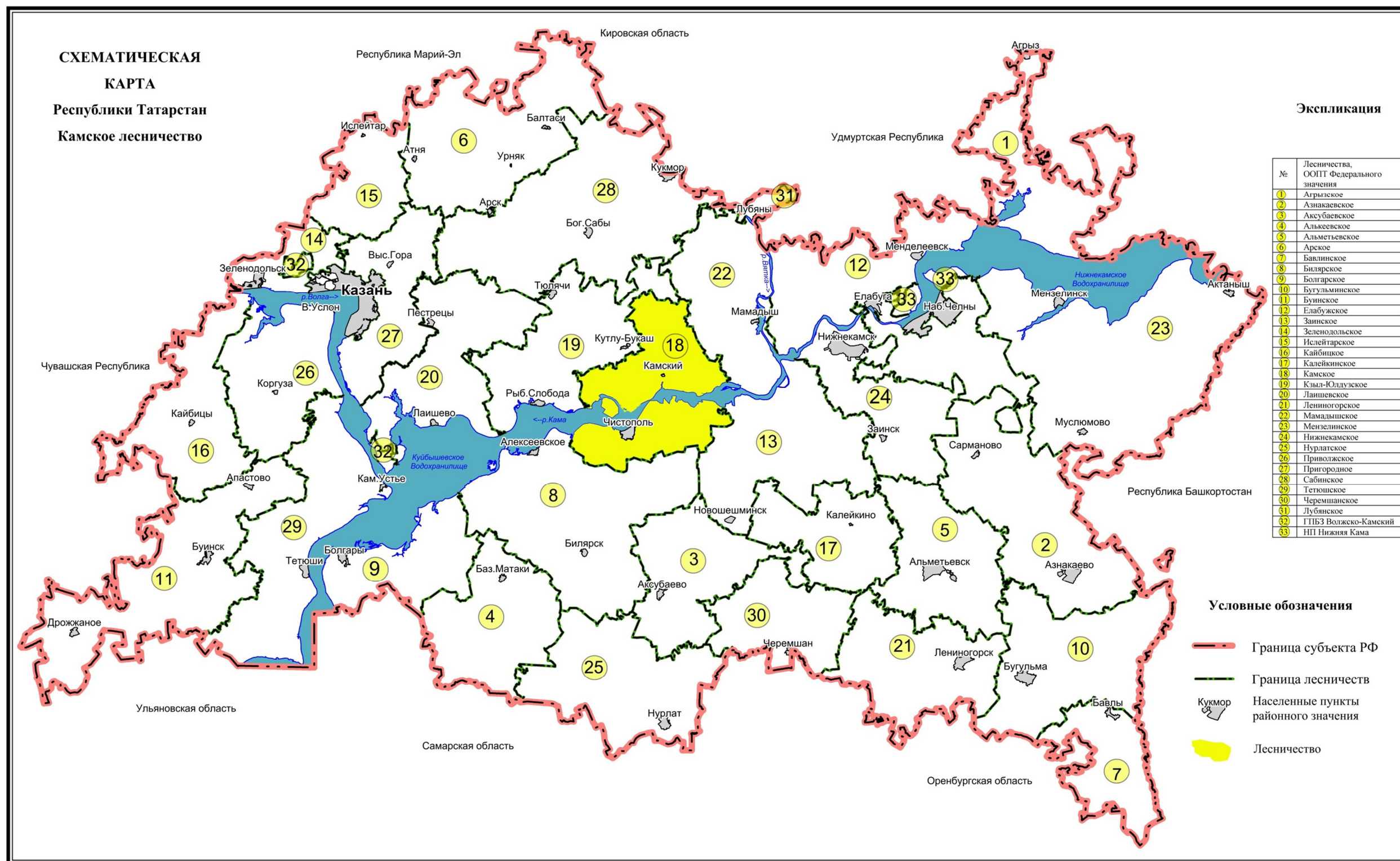

1.1.4. Урманчылык урманнарын урман үсү зоналарына һәм урманлы районнарга бүлү

Табигать ресурслары һәм экология министрлыгының «Россия Федерациясе Урман үсү зоналары исемлеген һәм Россия Федерациясе Урманлы районнар исемлеген раслау турында» 18.08.2014 № 367 боерыгы белән расланган урман үсә торган районнарга бүленеш нигезендә урманчылык территориясе Россия Федерациясенен Европа өлешендәге урман-дала районы урман-дала зонасына һәм Россия Федерациясенен Европа өлешендәге ылыслы-киң яфраклы урманнар зонасының ылыслы-киң яфраклы (катнаш) урманнар районына кертелгән (2 нче таблица).

2 таблица.

Урманчылык урманнарының урман үсү зоналарына, урманлы районнарга һәм урман яклау зоналарына һәм урман-орлык районнарына бүленеше

№ п/п	Кишәрлек урманчылыкларының атылышы	Урман үсемлекләре зонасы	Урманлы район	Урман яклау районнарына бүленеше	Урман-орлык буенча районнарга бүленеш зонасы	Урман кварталлары исемлеге	мәйданы, га
1	2	3	4			5	6
1.	Шомырбаш	Ылыслы-киң-яфраклы урманнар зонасы	Россия Федерациясенен Европа өлешендәге ылыслы-киң яфраклы район	Урман патологиясе буенча уртача куркыныч	Нарат өчен – 2 чыршы-4, карагач-3 имән-2.	1-50	7347
2.	Үсәли	Ылыслы-киң-яфраклы урманнар зонасы	Россия Федерациясенен Европа өлешендәге ылыслы-киң яфраклы район			1-11,34-86	8684
3.	Ык Буе	Ылыслы-киң-яфраклы урманнар зонасы	Россия Федерациясенен Европа өлешендәге ылыслы-киң яфраклы район			1-92	8841
4.	Шомбыт	Ылыслы-киң-яфраклы урманнар зонасы	Россия Федерациясенен Европа өлешендәге ылыслы-киң яфраклы район			1-222	9939
5.	Кама	Ылыслы-киң-яфраклы урманнар зонасы	Россия Федерациясенен Европа өлешендәге ылыслы-киң яфраклы район			1-80	5714
6.	Бәрсет	Ылыслы-киң-яфраклы урманнар зонасы	Россия Федерациясенен Европа өлешендәге ылыслы-киң яфраклы район			1-83	8314

№ п/п	Кишәрлек урманчылыкларының атылышы	Урман үсемлекләре зонасы	Урманлы район	Урман яклау районнарына бүленеше	Урман-орлык буенча районнарға бүленеш зонасы	Урман кварталлары исемлеге	мәйданы, га
1	2	3	4			5	6
7.	Чистай	Урман-дала зонасы	Россия Федерациясе Европа өлеше Урман-дала районы	Урман патологиясе буенча уртача куркыныч	Нарат өчен-3 чыршы-4, имән-2.	1-100	5293
Барлығы:							54132
Шул исәптән:							
ылыслы-киң яфраклы урманнар зонасы буйлап							48839
урман-дала зонасы буйлап							5293

Урманчылык территориясенең һәм кишәрлек урманчылыкларының урман үсү районнарына һәм урманлы районнарға бүленеше № 2 карта-схемада күрсәтелде.

№ 2 карта-схема

КАРТА - СХЕМА

РАСПРЕДЕЛЕНИЯ ТЕРРИТОРИИ ЛЕСНИЧЕСТВА
УЧАСТКОВЫХ ЛЕСНИЧЕСТВ ПО ЛЕСОРАСТИТЕЛЬНЫМ
ЗОНАМ И ЛЕСНЫМ РАЙОНАМ
Камского лесничества
Республики Татарстан

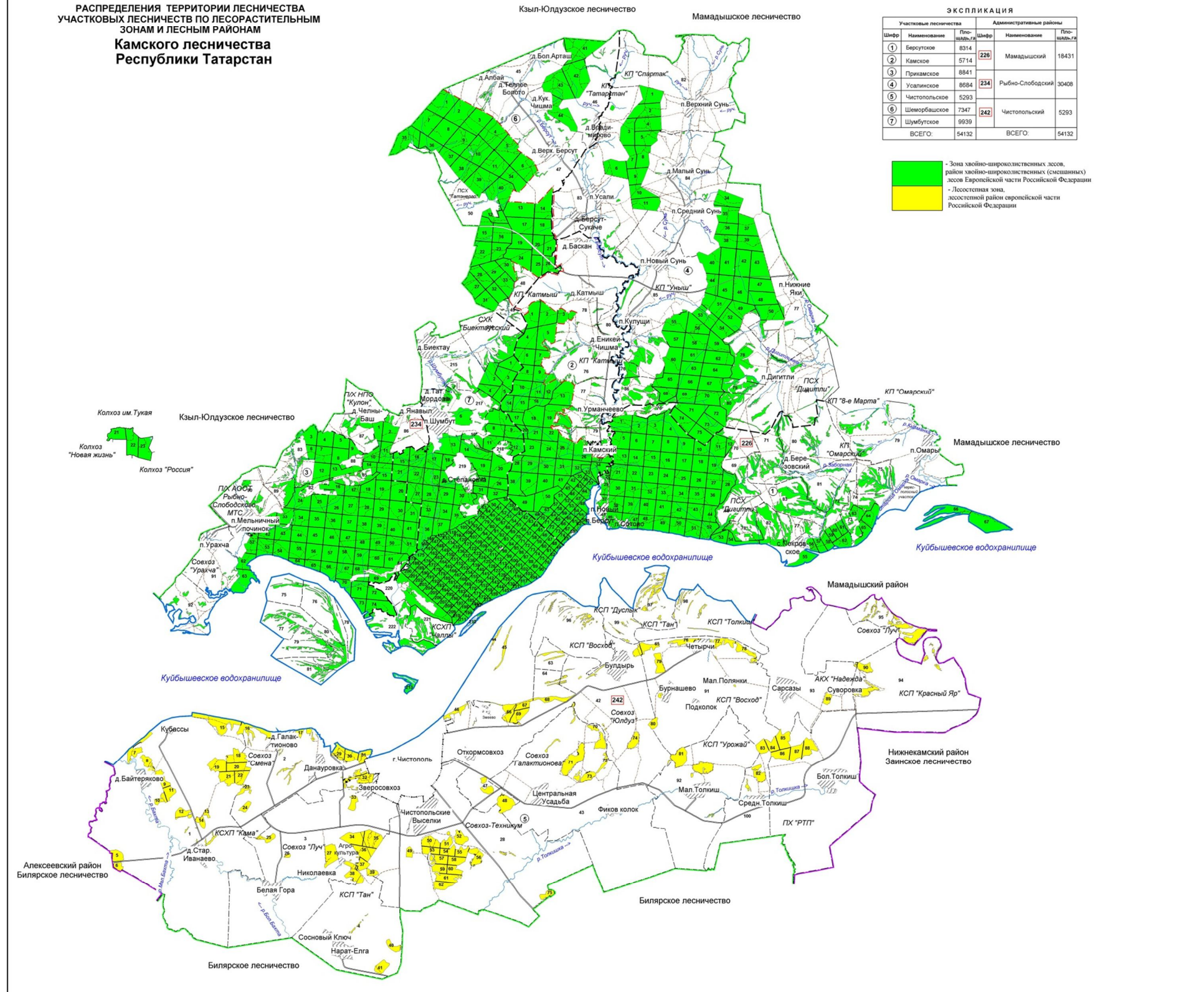

ЭКСПЛИКАЦИЯ

Участковые лесничества			Административные районы		
Шифр	Наименование	Площадь, га	Шифр	Наименование	Площадь, га
1	Берусское	8314	226	Мамадышский	18431
2	Камское	5714	234	Рыбно-Слободский	30408
3	Прикамское	8841	242	Чистопольский	5293
4	Усалинское	8084			
5	Чистопольское	5293			
6	Шеморбашское	7347			
7	Шумбутское	9939			
ВСЕГО:		54132	ВСЕГО:		54132

■ - Зона хвойно-широколиственных лесов, район хвойно-широколиственных (смешанных) лесов Европейской части Российской Федерации
■ - Лесостепная зона, лесостепной район европейской части Российской Федерации

**1.1.5. Урманчылык урманнарының кварталлар яисә аларның өлешләре
буенча максатчан билгеләнеше һәм яклаучы урман категорияләре
буенча бүленеше, шулай ук яклаучы, эксплуатация һәм резерв
урманнарын бүлеп чыгару нигезләре**

3 таблица.

Урманнарның максатчан билгеләнеше һәм яклаучы урман категорияләре буенча
бүленеше

Урманнарның максатчан билгеләнеше	Кишәрлек урманчылыгы	Кварталларның яки өлешләренең номерлары	Майданы, га	Урманнарны максатчан билгеләнеше буенча бүлү нигезләре
1	2	3	4	5
Барлыгы урманнар	Бөрсет	1 - 83	8314	
	Кама	1 - 80	5714	
	Ык Буе	1-92	8841	
	Үсәли	1-11,34-86	8684	
	Чистай	1 - 100	5293	
	Шомырбаш	1 - 50	7347	
	Шомбыт	1 - 222	9939	
	Жәмгысе		54132	
1. Яклаучы урманнар, барлыгы	Жәмгысе		33906	РФ Урман кодексы, 102 ст. «ТР территориясендә урманнарны кыйммәтле, эксплуатация урманнарына керту һәм аларның чикләрен билгеләү турында» 2010 елның 16 июнендәге № 232 Рослесхоз боерыгы
шул исәптән:				
1.1. Су саклау зоналарында урнашкан урманнар	Бөрсет	Квартал: 66; Квартал өлешләре: 1-5,9-11,13,14,19-23,28,29,32,36,39,40,42-58,61,62,64,65,67-69,71,72,75,78-83	1236	РФ Урман кодексы, 102 ст. РФ Су кодексы, 2007 ел, 65 ст.
	Кама	Квартал өлешләре: 5,9-16,19-22,24-27,29,30, 32-39, 41, 42, 44, 48,54-56, 58-60,62-66,68,69,72,75-79	542	
	Ык Буе	Кварталлар:75-81; Квартал өлешләре: 1,3,4,6,7,10,11,14-17,24-26,33,34,42,43,52-54,58,59,61-71,73, 74, 83,85,87,89-92	1099	

Урманнарның максатчан билгеләнеше	Кишәрлек урманчылыгы	Кварталларның яки өлешләренең номерлары	Мәйданы, га	Урманнарны максатчан билгеләнеше буенча бүлү нигезләре
1	2	3	4	5
	Үсәли	Квартал өлешләре: 42,46,48,50, 52,53,59,61,63,66,68-74,77-81,86	238	
	Чистай	Кварталлар: 44,45,63,64,95-99; Квартал өлешләре: 1,7,15-17,29-31,42,46,65-68,76-78,91,92,94	907	
	Шомырбаш	Квартал өлешләре: 1,2,5,7-10,15,18, 22,30,33,35,36,38-40,42-50	278	
	Шомбыт	Кварталлар: 187,212,213; Квартал өлешләре: 2,3,9,10, 12-17,21-24,28-30, 33-37,39-42,46,49,52,53,62,76,77,90,91, 103-105,117,118,130-132, 145,146,159-161,172-175,186, 188,199,200,210,211,221,222	1001	
	Жәмгысе		5301	
1.2. Табигый һәм бүтән объектларны яклау вазыйфасын үтәүче урманнар, барлыгы	Жәмгысе		4022	
шул исәптән:				
1.2.1. Россия Федерациясе субъектлары милегендә булган, гомуми файдаланудагы тимер юллар, гомуми файдаланудагы федераль автомобиль юллары, гомуми файдаланудагы автомобиль юллары буйларында урнашкан яклаучы урман полосалары	Бөрсет	Квартал өлешләре: 20,21,29,30,37,38,45,46	130	Татарстан Республикасы МК «ТР эһәмиятендәге уртак файдаланудагы автомобиль юллары һәм муниципаль берәмлекләр мөлкәтенә тапшырылырга тиешле, уртак файдаланудагы автомобиль юллары исемлеген раслау турында» 2011 елның 26 сентябрендәге № 797 карары;
	Кама	Квартал өлешләре: 26,27, 32-34,77-80	84	
	Ык Буе	–	–	

Урманнарның максатчан билгеләнеше	Кишәрлек урманчылыгы	Кварталларның яки өлешләренең номерлары	Майданы, га	Урманнарны максатчан билгеләнеше буенча бүлү нигезләре
1	2	3	4	5
	Үсәли	Квартал өлешләре: 42-47,51,85	281	Татарстан Республикасы Министрлар Кабинетның «Татарстан Республикасы Министрлар Кабинетының 2011 елның 26 сентябрәдәге № 797 карары белән расланган Уртак файдаланудагы автомобиль юллары исемлегенә үзгәреш кергү турында» 2013 елның 16 августындагы « 567 карары
	Чистай	Квартал өлешләре: 1,5,6,26,31,40-42,68,69,79	78	
	Шомырбаш	Квартал өлешләре: 4,5,6,10-21, 24-26,34,45,47	860	
	Шомбыт	–	–	
	Жәмгысе		1433	
1.2.2. Яшел зоналар	Чистай	Кварталлар: 2,3,8-14,18-25,28, 36-39,43,56-62,70-73,80	1787	СССР МС күрсәтмәсе № 6136-р, 04.05.1949 ел.
1.2.3. Урман-парк зоналары	Чистай	Кварталлар: 32-35,47-55	802	РСФСР МС 31.08.1983 №1453-р күрсәтмәсе.
1.3. Кыйммәтле урманнар, барлыгы	Жәмгысе		24583	
шул исәптән:				
1.3.1. Су объектлары буйларында урнашкан тыюлы урман полосалары	Бөрсет	Кварталлар:6-8,12,15-18, 24-27,31,33-35,41; Квартал өлешләре: 5,9-11,13,14,19,21-23,28,30,32, 36,38-40,42-44	3806	«ТР территориясендә урманнарны кыйммәтле, эксплуатация урманнарына кергү һәм аларның чикләрен билгеләү турында» 2010 елның 16 июнендәге № 232 Рослесхоз боерыгы
	Кама	Кварталлар: 28,31,40,43,45,46,49-53,57, 70,71,73 ; Квартал өлешләре:24-27,29,30, 32,35,36,38,39,41,42,58-60, 63-66,69,72	2177	

Урманнарның максатчан билгеләнеше	Кишәрлек урманчылыгы	Кварталларның яки өлешләренең номерлары	Мәйданы, га	Урманнарны максатчан билгеләнеше буенча бүлү нигезләре
1	2	3	4	5
	Ык Буе	Кварталлар: 18,27-32,35-41, 44-51,56-57,60,72; Квартал өлешләре:16,17,24-26,33,34, 42,43,52,58,59,61,68,69	4311	
	Үсәли	–	–	
	Чистай	–	–	
	Шомырбаш	–	–	
	Шомбыт	Кварталлар:20,26,32,38,43-45, 47,50,51,54-60,63-74,78-88, 92-102,106-115,119-129,133-143,147-157,162-170,176-184,189-197,201-209; Квартал өлешләре: 33-37,39-42,46,52, 53,77,91,105,118,132,146, 160,161,174,175,188,200	4602	
Жәмгысе		14896		
1.3.2. Урманнарның уылдык саклау полосалары	Бөрсет	Кварталлар:59,60,63; Квартал өлешләре: 29,37,46-58,61,62,64,65,67	1249	«ТР территориясендә урманнарны кыйммәтле, эксплуатация урманнарына кергү һәм аларның чикләрен билгеләү турында» 2010 елның 16 июнендәге № 232 Рослесхоз боерыгы
	Кама	Кварталлар:47,61,67,74; Квартал өлешләре: 33,34,37,44,48,54-56,62,68,75	294	
	Ык Буе	Квартал: 55; Квартал өлешләре: 53,54,62-67,70,71,73,74	976	
	Үсәли	–	–	
	Чистай	Квартал: 90; Квартал өлешләре:7,15-17,29-31,42,46,65-69,76-79	626	
	Шомырбаш	–	–	
	Шомбыт	Кварталлар:48,61,75,89,144, 158,171,185,198; Квартал өлешләре: 49,62,76,90,103, 104, 117,130,131,145,159,172, 173,186,199,210,211,221,222	758	
Жәмгысе		3903		
1.3.3. Далаларда, ярымдала, урман даласы, урман-тундра зоналарында, чүлләрдә, тауларда урнашкан урманнар	Бөрсет	Кварталлар:70,73,74,76,77; Квартал өлешләре:68,69,71,72, 75,78-83	1400	«ТР территориясендә урманнарны кыйммәтле, эксплуатация урманнарына кергү һәм аларның чикләрен билгеләү турында» 2010
	Кама	Квартал өлешләре: 76-80	210	
	Ык Буе	Кварталлар:21-23,82,84,86,88; Квартал өлешләре: 83,85,87, 89-92	815	
	Үсәли	Кварталлар:76,82-84; Квартал өлешләре:77-81,85,86	1149	

Урманнарның максатчан билгеләнеше	Кишәрлек урманчылыгы	Кварталларның яки өлешләренең номерлары	Мәйданы, га	Урманнарны максатчан билгеләнеше буенча бүлү нигезләре
1	2	3	4	5
	Чистай	Кварталлар:4,27,74,75,81-89,93,100; Квартал өлешләре:1,5,6,26,40-42,91,92,94	1093	елның 16 июнендәге № 232 Рослесхоз боерыгы
	Шомырбаш	Квартал өлешләре:45-50	149	
	Шомбыт	Кварталлар: 6,214-220	941	
	Жәмгысе		5757	
1.3.4. Фәнни яки тарихи әһәмияткә ия урманнар	Шомбыт	Квартал: 116	27	«ТР территориясендә урманнарны кыйммәтле, эксплуатация урманнарына кертү һәм аларның чикләрен билгеләү турында» 2010 елның 16 июнендәге № 232 Рослесхоз боерыгы
2. Эксплуатация урманнары	Бәрсет	Квартал өлешләре:1-4	493	«ТР территориясендә урманнарны кыйммәтле, эксплуатация урманнарына кертү һәм аларның чикләрен билгеләү турында» 2010 елның 16 июнендәге № 232 Рослесхоз боерыгы
	Кама	Кварталлар:1-4,6-8,17,18,23; Квартал өлешләре:5,9-16,19-22	2407	
	Ык Буе	Кварталлар:2,5,8,9,12,13,19,20 Квартал өлешләре:1,3,4,6,7,10,11,14,15	1640	
	Үсәли	Кварталлар:1-11,34-41,49,54-58,60,62,64,65,67,75; Квартал өлешләре:42-48,50-53,59,61,63,66,68-74	7016	
	Чистай	–	–	
	Шомырбаш	Кварталлар: 3,23,27-29,31,32,37,41; Квартал өлешләре:1,2,4-22,24-26,30,33-36,38-40,42-44	6060	
	Шомбыт	Кварталлар:1,4,5,7,8,11,18,19,25,27,31; Квартал өлешләре: 2,3,9,10,12-17,21-24,28-30	2610	
	Жәмгысе		20226	

1.1.6. Урманчылык территориясендә урман фонды жирләре составыннан урманлы һәм урмансыз жирләргә сыйфатлама

4 таблица.

Урманчылыкның урман фондындагы урманлы һәм урмансыз жирләргә сыйфатлама

Жирләрнең категориясе	Урманчылык буенча барлыгы	
	Мәйданы, га	%
1	2	3
Жирләрнең гомуми мәйданы	54132	100
Урманлы жирләр, барлыгы	52195	96,4
Урман үсемлекләре каплаган жирләр, барлыгы	50970	94,1
Шул исәптән урман культуралары	20856	38,8
Урман үсемлекләре белән капланмаган жирләр, барлыгы	1225	2,3
шул исәптән:		
тоташмаган урман культуралары	834	1,5
урман питомниклары; плантацияләр	24	0,1
табигый аралыклар	–	–
Урман торгызу фонды, барлыгы	367	0,7
шул исәптән:		
көекләр	–	–
һәлак булган агачлыклар	17	–
кисентеләр	254	0,5
ачык, ташландык урыннар	96	0,2
Урмансыз жирләр, барлыгы	1937	3,6
шул исәптән:		
сөрүлекләр	9	–
печән чабу урыннары	247	0,5
утлавыклар, болыннар	55	0,1
сулар	112	0,2
бакчалар	1	–
юллар, ызаннар	709	1,3
утарлар һ.б.	360	0,7
сазлар	243	0,4
комнар	1	–

Жирләрнең категориясе	Урманчылык буенча барлыгы	
	Майданы, га	%
1	2	3
башка төрле жирләр	200	0,4

1.1.7. Гамәлдәге һәм проектлана торган махсус сакланучы табигый территорияләргә һәм объектларга, аларны оештыру, экологик челтәрләрен үстерү, биотөрлелеген саклау планнарына сыйфатлама

Санап үтелгән территорияләрнең (кишәрлекләрнең) хокукый режимы РФ УК 103 статьясында билгеләнә. Бу жирләр әйләнештән алынган яки әйләнешендә чикләнгән (РФ ЖК 27 ст.).

Махсус сакланучы табигый территорияләрдә тыела яисә рөхсәт ителә, гамәлгә ашырыла торган конкрет эшчәнлек төрләре, шул исәптән урманнардан файдалану, аларны саклау, яклау яисә яңадан житештерү өлкәсендә, РФ ЖК, РФ УК, «Махсус сакланучы табигый территорияләр турында» 1995 елның 14 мартындагы № 33-ФЗ федераль закон, шулай ук аларны үтәү өчен чыгарылган Татарстан Республикасы норматив хокукый актлары белән билгеләнә.

Хужалык алып бару тәртибе аларда түбәндәгеләрне тыя:

табигый процессларга кешенең теләсә нинди йогынтысы тыела торган кишәрлекләрдә урман утыртмаларын кисү;

элегә махсус сакланучы табигый территорияләр чикләрендә билгеләнгән функциональ зоналарның хокукый режимында башкача каралмаса, урман утыртмаларына тоташ кисүләр үткөрү;

жирләрне теләсә нинди файдалану төрләренә аерып чыгару;

теләсә нинди коммуникацияләр салу;

территориядә төзү, чүпләү яисә иске-москы белән тутыру;

терлек куу, йөртү, печән чабу;

файдалы казылмалар табу;

урманнарны саклау һәм яклау өчен агулы химия препаратларыннан файдалану, шул исәптән фәнни максатларда, биосфера полигоннары территорияләреннән гайре;

автотранспорт кертү һәм туктатып тору;

туристлык тукталышлары ясау, учаклар ягу;

агач булмаган урман ресурсларының түбәндәге үсемлек төрләрен эзерләү һәм жыеп алу: РФ Кызыл китабына һәм Татарстан Республикасы Кызыл китабына кертелгән.

жимешле, жиләкле, декоратив үсемлекләр, дару үләннәре үстерү.

Тәрбияви кисүләр һәм башкача кисүләр элегә территорияләр өчен билгеләнгән режимга туры китереп башкарыла.

Дини эшчәнлекне, урман торгызуны гамәлгә ашыру рөхсәт ителә.

Аучылык, авыл хужалыгын алып бару, фәнни-тикшеренү, мәгариф, рекреация эшчәнлеген гамәлгә ашыру, урман плантацияләре утырту, жир асты байлыкларын геологик өйрәнү буенча эшләр башкару, ятмалар эшләр чыгару, сусаклагыч һәм башка төрле су объектларын төзү һәм эксплуатацияләү элегә территорияләр өчен билгеләнгән тәртип нигезендә чикләнә.

Урманчылык территориясендә уникаль үсемлекчеллек һәм биологик үзгәлекләргә ия булган түбәндәге махсус сакланучы табигый территорияләр бар:

№ п/п	Табигый ядкәрнең, тыюлыкның һәм махсус саклана торган б. объектларның аталышы. Аерып чыгару нигезе	Майданы объектның га	Кишәрлек урманчылыгы, квартал, бүлемтек	Профиле	Кыскача сыйфатлама һәм хужалык алып бару тәртибе
Гамәлдәге махсус сакланучы территорияләр					
1.	«Бөрсет ак чыршы урманнары» табигый ядкәре (ТАССР МС 19.05.1972 № 251 карары)	231	Кама Квартал өлешләре: 26,27,44,48, 56,60,61,66,67	Ботаник	Татарстан территориясендә ак чыршы утыртылган иң көньяк агачлары хакимлек итә торган материклы ылыслы урман кишәрлеге Фәнни, эстетик, савыктыру эһәмиятенә ия. Тыюлы табигый саклау режимы.
2.	«1906 елгы карагач урман культуралары» табигый һәйкәле (ТАССР МС 19.05.1972 № 251, 13.08.1987 № 344 карарлары)	27	Шомбыт Квартал 116	Ботаник	Уникаль кишәрлек наратлы-карагачлы урман культуралары, утыртмаларның сирәк составы һәм югары житештерүчәнлегә белән аерылып тора. Тыюлы табигый саклау режимы.
3.	Бөрсет елгасы (№ 38 саклык бурычы) ТАССР МС 10.01.1978 № 25 карары.	22	Бөрсет һәм Кама киш. урм.	Гидрологик	Бик матур, мул сулы елга. Хужалык-көнкүреш, рекреация һәм фәнни эһәмияткә ия. Тыюлы табигый саклау режимы, – су саклау зонасында.
4.	Дәүләт табигый «Чиста болынар» тыюлыгы (ТР МК 870 карары, 06.12.2001 ел)	429	Чистай Кварталлар: 44,45, 63, 64, 95-99;	Комплекслы	ТР Кызыл китабына кертелгән үсемлекләренә һәм хайваннарның табигый резерваты. Тыюлы табигый саклау режимы.

Махсус сакланучы табигать территориялэрен саклау һәм карап тоту буенча оештыру һәм техник чараларны үтәү буенча киңәшләр

1. Махсус сакланучы табигать территориялэренең (МСТТ) чиклэрен Роскомзем тарафыннан расланган Жирлэргә ызан салу буенча күрсәтмэлэрдәге таләплэргә туры китереп, жирлектә периметрлы буенча кисәтүле һәм мәгълүматлы тамгалар белән билгелэргә киңәш ителә, М., 1996 ел.

2. Мәгълүмат тамгаларын күрсәтү:

- МСТТ төгәл аталышы;
- МСТТ мәйданы;
- МСТТ урнашу схемасы;
- МСТТ территориясендә табигатьтән файдалану режимы;
- МСТТ саклау йөкләнгән оешма аталышы һәм координаталары.

3. МСТТ категорияләре һәм аңа тиешле табигатьтән файдалану режимы элге территориядә туризм үстерергә мөмкинлек бирсә, туристлар сала торган зыяны локальләштерү максатларында, туризм маршруты салуны максатка ярашлы дип исәплибез, аннан файдалануны оптимальләштерү өчен маркаларга киңәш итәбез.

4. Маршрутны маркалау вариантлары:

Агач кәүсэлэренә төсле полосалар ясау яисә тамгалар төшерү;

Пиктограммалы һәм номерлы агач баганалар урнаштыру;

Юнәлешне күрсәтә торган уklar ясап, агачларның кәүсэлэренә тасма очларын гади төнгә тәйнәү юлы белән беркетелә торган киң алюминий ленталар урнаштыру;

Принтер аша кәгазь битенә чыгартылган, полимер пленка белән ламинацияләнгән, металл трубага ($d = 25-30$ мм) эретеп ябыштырылган һәм грунтка кадалап куелган баганага аркылы беркетелгән мәгълүматлар урнаштыру.

5. Грунт яхшы дренажланган очракта, сукмакларны махсус урнаштыру таләп ителми, биредә тапталу нәтижәсендә тотрыклы һәм декоратив үсемлекчелек катламы формалаша. Киресе күзәтелгән очракта, сукмактан файдаланганда травматизмны куркынычын киметү өчен, сукмакларны төзекләндерү вариантларын тәкъдим итәбез.

Туристлык маршрутлары буенча жәяүлелэргә сукмакларны төзекләндерү вариантлары:

Сукмакларда дренаж яисә житәрлек булмаганда гади су үткөрү корылмалары һәм ясалма катламнар кирәк, алар сыйфатында вак таш, мартен шлагы, асбест житештерүдән калган калдыклар һ.б. кулланылырга мөмкин.

Әгәр маршрут сөзәк тау аша уза икән, ул вакытта аны баскыч белән жиһазларга кирәк, аның ярдәмендә тауның үсемлек катламын тапталудан сакларга, шулай ук маршрутны эксплуатациядә тагын да уңайлырак итэргә мөмкин булачак.

6. Кешеләр күпләп йөри торган МСТТ территориясендә халыкка ял итү өчен махсус жиһазландырылган урыннар оештырырга киңәш ителә.

7. Каты көнкүреш калдыклары туплану проблемасын хәл итү өчен килгән кешеләргә сукмакның һәм тукталышларның чүпләнүен булдырмау чаралары хакында телдән дә, мәгълүмат баганалары рәвешендә хәбәр житкерергә кирәк. Азык-төлек калдыкларын бивак учакларында яндырырга, консерв банкаларын тишәргә, пыяла һәм пластик савытларны үзең белән алып китәргә яисә моның өчен махсус тәмин ителгән савытларга ташларга киңәш ителә, андый савытларның МСТТ территориясендә булуын күздә тотарга кирәк.

8. МСТТ чүпләнүен булдырмау өчен МСТТ территориясеннән тупланган чүп-чарны алып чыгу өчен транспорт бүлеп бирүне һәм чүпнең вакытында чыгарылуын тәмин итәргә кирәк.

9. МСТТ территориясендә аның категориясенә һәм паспортындагы таләпләргә ярашлы рәвештә хужалык эшчәнлегә чикләнә, шулай ук табигать комплексларына һәм үсемлекләр һәм хайваннар дөньясы объектларына, мәдәни-тарихи объектларга зыян сала торган теләсә нинди эшчәнлек тыела.

10. МСТТ территориясе икътисадый һәм социаль үсеш планнарын һәм перспективаларын, жир корылышы, урман корылышы һәм район планировкасын эшлөгәндә зарури тәртиптә исәпкә алына.

11. Әлеге табигать һәйкәленә расланган үрнәктәге паспорт булдырыла, аның бер нөсхәсе МСТТ саклау йөкләмәсе бирелгән оешмада саклана.

12. МСТТ территориясендә хайваннар дөньясы объектларын, сирәк һәм юкка чыга башлаган үсемлек төрләрен һәм уникаль үсемлекчелек бергәлекләрен гамәлдәге РФ законнарына ярашлы рәвештә саклау таләпләре үтәләргә тиеш.

1.1.8 Илкүләм мирас буенча проектлана торган урманнарга сыйфатлама

Татарстан Республикасы территориясендә сыйфатламалары буенча илкүләм мирас урманнарына кергү өчен тиешле урманнар юк.

1.1.9 Диләнке эшләрән гамәлгә ашырганда сакланырга тиешле биологик күптөрлелек төрләрен һәм буфер зоналары зурлыклары исемлеге

Биологик күптөрлелекне саклау – урман хужалыгы эшчәнлеген алып баруда зарури шарт. Ул яклаучы урманнарда, махсус сакланучы урман кишәрлекләрендә генә түгел, ә диләнке эшләрә гамәлгә ашырылганда да тәмин ителергә тиеш.

Урман кишәрлекләрендә кисү эшләрә уздырылганда тереклек итү тирәлегә шартлары шактый үзгәрә. Үсеш алуның үзгәргән шартларында, яңа шартларга хас булганча, бары тик урман биоценозлары гына яши ала, шуңа күрә тереклек тирәлеген тамырдан үзгәртә торган тоташ кисүләр барышында биотопларны

(биоценоз билэгән киңлекләрнең абиотик факторлары буенча беришлеләренә карата) максималь саклау мөһим.

Үсемлекләрнең һәм хайваннарның урман төрләре тереклек итә торган шартлар төрлеләгән саклау өчен диләнкеләренә аерып чыгарганда һәм таксацияләгәндә әһәмиятле биотоплар (әһәмиятле объектлар) – кисү эшләре кагылмый торган һәм биотөрлелекне саклау өчен әһәмиятле булган, зур булмаган жир кишәрлекләре аерып чыгарыла, ә диләнкеләр эшләнгәндә, – саклана.

Аларның булуы билгеле бер дәрәжәдә табигый жимерелү нәтижеләрен имитацияләргә булыша, киселгән урыннарда урман тирәлеген сакларга һәм торгызырга ярдәм итә. Әлеге объектлар Россия Кызыл китабына һәм/яки төбәкләрдәге Кызыл китапларга кертелгән, сирәк очраучы һәм зәгыйфь тере организм төрләренә потенциал тереклек итү урыннары булып тора.

Диләнке эшләрен гамәлгә ашырганда сакланьрга тиешле биологик күптөрлелек объектларының һәм буфер зоналарының нормативлары һәм параметрлары 20 таблицада чагылдырылды.

1.1.10 Гамәлдәге урман, урман эшкәртү инфраструктурасы объектларына, урман инфраструктурасы ясауга бәйле булмаган объектларга, әлеге объектларны төзү, үзгәртеп кору һәм эксплуатацияләү чараларына территориаль планлаштыру документларында каралган сыйфатлама

1.1.10.1 Урман инфраструктурасы объектлары

Урман инфраструктурасы объектларына урман юллары, урман саклыкханәләре һәм урманнардан файдалану, аларны саклау, яклау, янадан үстерү максатларында төзелә торган башка объектлар керә.

РФ Хөкүмәтенең 2012 елның 17 июлендәге № 1283-р боерыгы нигезендә Яклаучы урманнар, эксплуатацияләнгән урманнар һәм резерв урманнары өчен урман инфраструктурасы объектлары исемлегенә расланды.

Россия Федерациясе Урман кодексының 13 статьясы нигезендә урман юллары урманнардан теләсә нинди файдалану ысулында, шулай ук урманнарны саклау, яклау һәм торгызу максатларында төзелергә мөмкин.

4.1 таблицада гамәлдәге урман юлларына сыйфатлама китерелә.

4.1 таблица.

Урман юлларына сыйфатлама

Юлларның төрләре	Юллар озынлыгы, км					
	Барлыгы	Урман хужалыгыныкы (типлары буенча)				уртак файдаланудагы
		I тип	II тип	III тип	Жәмгысе	
1	2	3	4	5	6	7
Юллар, барлыгы	545	64	34	371	469	76
шул исәптән:						

а) автомобиль	545	64	34	371	469	76
алардан:						
каты түшәмәле	23	–	–	–	–	23
грунтлы, шул исәптән:	522	64	34	371	469	53
ел әйләнәсе кулланыла торган	204	23	5	123	151	53

Урманчылык (районнар) территориясендә булган уртақ файдаланудагы барлык автомобиль юллары һәм ағач ташу юллары ағач материалы сату һәм эшкәртү урыннарына чыгару юллары булып хезмәт итә.

Квартал ызаннарының озынлығы – 783,2 чм.

Чиктәш ызан юлларының озынлығы – 13,1 чм.

Квартал баганалары – 1800 данә күләмендә.

Гамәлдәге урман инфраструктурасы объектлары 41.1 чм озынлыгында ағач кисүне, 377.3 чм озынлыгында чистартуны һәм 1345 данә күләмендә квартал баганасы урнаштыруны таләп итә.

1.1.10.2. Урман эшкәртү инфраструктурасы объектлары

Урман эшкәртү инфраструктурасы (әзерләнгән ағач материалын эшкәртү объектлары, биоэнергетика объектлары һәм башкалар) ағач материалы һәм башка урман ресурсларын эшкәртү өчен төзелә. Россия Федерациясе Урман кодексының 14 статьясы нигезендә яклаучы урманнарда, шулай ук Кодекста һәм бүтән федераль законнарда каралган очрақларда ағач эшкәртү инфраструктурасы булдыру тыела.

Кама кишәрлеге урманчылығы территориясендә 32 кварталның 18 бүлемтегендә ағач эшкәртү объекты – тасмалы пилорама бар.

1.1.10.3. Урман инфраструктурасы төзүгә бәйле булмаган объектлар

Урман фонды жириләрендә урман инфраструктурасы булдыруга бәйле булмаган объектларны төзү, үзшгәртеп кору һәм эксплуатацияләү, шулай ук, шул исәптән гражданның иминлеген тәмин итү һәм РФ УК 21 ст. буенча тиешле объектларны эксплуатацияләү өчен кирәкле шартларны тудыру өчен билгеләнгән саклык зоналарында һәм санитар-яклау зоналарында, ағачларны, куаклыктарны, лианаларны кисү түбәндәге максатларда рөхсәт ителә:

- 1) жир асты байлыктарын геологик өйрәнү эшләрен гамәлгә ашыру;
- 2) файдалы казылма ятмаларын эшләү;
- 3) сусаклагычлардан һәм бүтән ясалма су объектларыннан, шулай ук гидротехника корымаларыннан, диңгез портларыннан, диңгез терминалларыннан, елга портларыннан, причаллардан файдалану;
- 4) электртапшыру линияләреннән, элемент линияләреннән, юллардан, торбаүткәргечләрдән һәм линияле башка объектлардан, шулай ук күрсәтелгән

объектларның аерылгысыз технологик өлеше булып торган корылмалардан файдалану;

5) ұзагач һәм башка урман ресурсларын эшкәртү;

6) рекреация эшчәнлеген гамәлгә ашыру;

7) дини эшчәнлекне гамәлгә ашыру.

Жир асты байлыklarын геологик өйрәнү һәм файдалы казылма ятмаларын эшләү буенча эшләрне гамәлгә ашыруга бәйле объектлар, тиешле эшләрне башкару чорлары тәмамланганнан соң, жир асты байлыklarы турындагы законнарға туры китереп, консервацияләнергә яисә юкка чыгарылырга тиеш.

Гидротехника корылмалары су турындагы законнарға туры китереп консервацияләнергә яисә юкка чыгарылырга тиеш.

Гражданнарның иминлеген тәмин итү һәм тиешле объектларны эксплуатацияләү өчен зарури шартлар тудыру өчен билгеләнгән агачларны, куаклыklarны, лианаларны сайланма һәм тоташ кисүләр рөхсәт ителә, шул исәптән саклык зоналарында һәм санитар-яклау зоналарында, түбәндәге максатларда:

1) жир асты байлыklarын геологик өйрәнү эшләрне гамәлгә ашыру;

2) файдалы казылма ятмаларын эшләү;

3) сусаклагычлардан һәм бүтән ясалма су объектларыннан, шулай ук гидротехника корылмаларыннан, диңгез портларыннан, диңгез терминалларыннан, елга портларыннан, причаллардан файдалану;

4) электртапшыру линияләреннән, элементә линияләреннән, юллардан, торбаүткәргечләрдән һәм башка линияле объектлардан файдалану;

Яклаучы урманнарда РФ УК 21 ст. 5 өлешендә каралган агачларны, куаклыklarны, лианаларны сайланма һәм тоташ кисүләр урман инфраструктурасы булдыруга бәйле булмаган объектларны төзү, үзгәртеп кору, эксплуатацияләү Россия Федерациясе законнары нигезендә тыелмаган яки чикләнмәгән очраklarда рөхсәт ителә.

Урман инфраструктурасын төзүгә бәйле булмаган объектларны төзү, үзгәртеп кору һәм (яки) эксплуатацияләү буенча файдаланылган жирләр рекультивацияләнергә тиешле.

Урманчылык территориясендә урман инфраструктурасын төзүгә бәйле булмаган чираттагы объектлар бар:

Ясалма түшәмәле автомобиль юлы – 22,5 чм.

ЛЭП – 36,3 чм;

газүткәргечләр – 3,6 чм;

нефтьүткәргечләр – 2,8 чм;

бүтән трассалар – 11,3 чм.

Территориаль планлаштыру схемасы буенча урманчылык территориясендә өстәмә объектлар планлаштырылмый. Башка категориягә караган, урманнар урнашкан жирләрдә урман инфраструктурасы булдыруга бәйле булмаган объектларны төзү, үзгәртеп кору һәм эксплуатацияләү урманнарның максатчан

билгеләнеше буенча башка федераль законнарда каралган очракларда рөхсәт ителә.

Урман инфраструктурасы булдыруга бәйле булмаган объектларны төзү, үзгәртеп кору һәм эксплуатацияләү өчен файдаланылган җирләр РФ Табигать министрлыгының һәм Роскомземның «Җирләрне рекультивацияләү, туфракның уңдырышлы катламын салдыру, саклау һәм нәтижәле файдалану турында төп нигезләмәләр раслау турында» 1995 елның 22 декабрендәге № 525/67 боекыгы нигезендә рекультивацияләнергә тиеш.

Урманнарны максатчан билгеләнеше буенча, гамәлдәге һәм проектлана торган махсус сакланучы табигать территорияләрен, урман, урман эшкәртү инфраструктурасы объектларын, урман инфраструктурасы булдыруга бәйле булмаган объектларны тамгалап, кварталлар буйлап бүлгәләнеше № 3 карта-схемада күрсәтелде.

№ 3 карта-схема

КАРТА - СХЕМА

ПОДРАЗДЕЛЕНИЯ ЛЕСОВ ПО ЦЕЛЕВОМУ НАЗНАЧЕНИЮ
С НАНЕСЕНИЕМ МЕСТОПОЛОЖЕНИЯ СУЩЕСТВУЮЩИХ И ПРОЕКТИРУЕМЫХ
ОСОБО ОХРАНЯЕМЫХ ПРИРОДНЫХ ТЕРРИТОРИЙ И ОБЪЕКТОВ, ОБЪЕКТОВ ЛЕСНОЙ,
ЛЕСОПЕРЕРАБАТЫВАЮЩЕЙ ИНФРАСТРУКТУРЫ, ОБЪЕКТОВ, НЕ СВЯЗАННЫХ
С СОЗДАНИЕМ ЛЕСНОЙ ИНФРАСТРУКТУРЫ

Камского лесничества Республики Татарстан

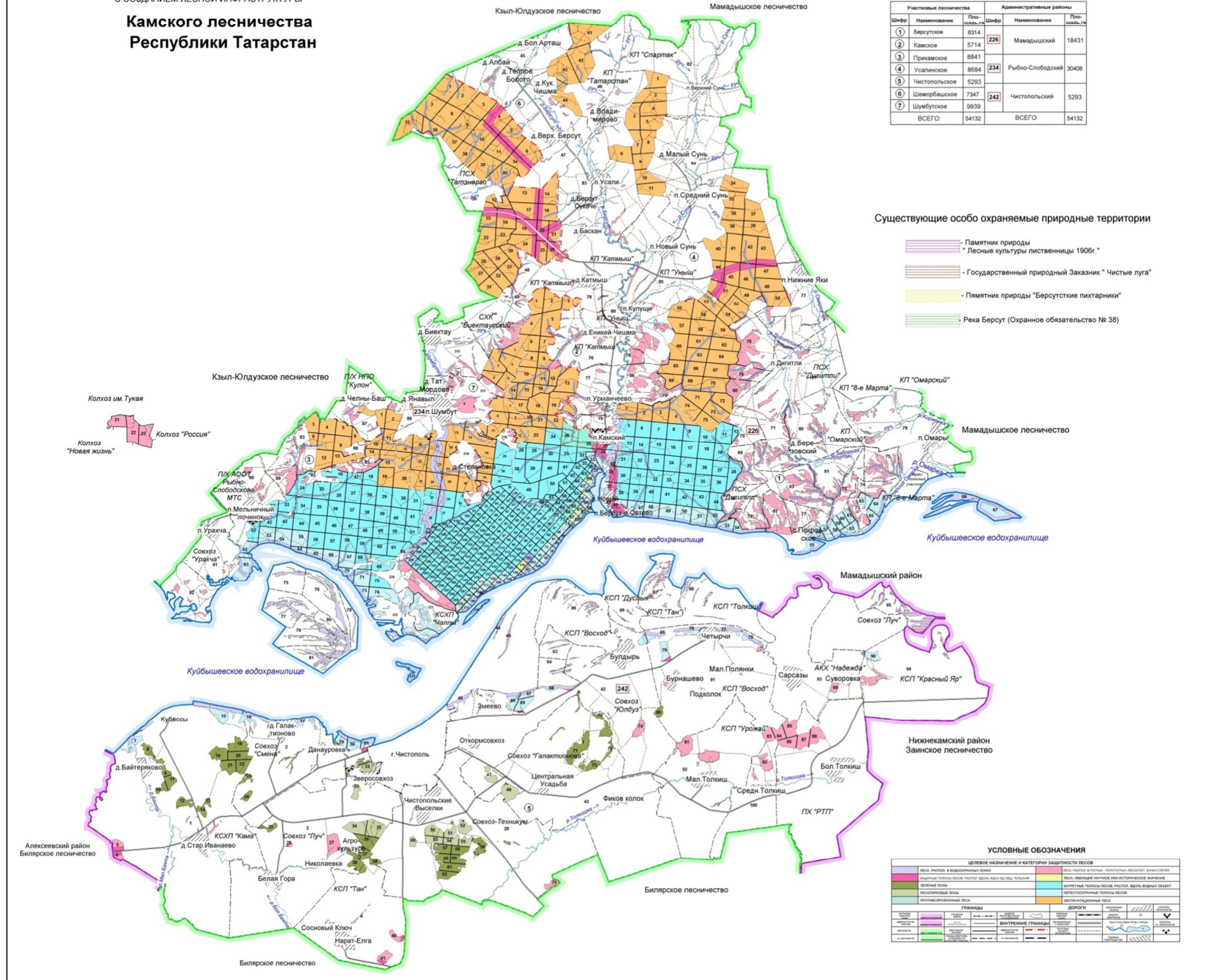

ЭКСПЛИКАЦИЯ

Участковые лесничества			Административные районы		
Шифр	Наименование	Площадь, га	Шифр	Наименование	Площадь, га
1	Беруское	8314	228	Мамадышский	19431
2	Камское	5714			
3	Прикамское	8841			
4	Усалинское	8684	234	Рыбно-Слободский	30408
5	Чистопольское	5293			
6	Шеморбашское	7347	242	Чистопольский	5293
7	Шумбутовое	9939			
ВСЕГО:		54132	ВСЕГО:		54132

- Существующие особо охраняемые природные территории**
- Памятник природы "Лесные культуры лиственницы 1906г."
 - Государственный природный Заказник "Чистые луга"
 - Памятник природы "Берусские пихтарники"
 - Река Берсут (Охранное обязательство № 38)

УСЛОВНЫЕ ОБОЗНАЧЕНИЯ

ЦЕЛЕВОЕ НАЗНАЧЕНИЕ И КАТЕГОРИИ ЗАЩИТНОСТИ ЛЕСОВ	
Леса, участки в водохранилищах	Леса, участки в зонах, подлежащих выводу из хозяйственного использования
Защитные полосы лесов, участки вдоль водных объектов	Леса, имеющие историко-культурное значение
Лесные зоны	Вырванные полосы лесов, участки вдоль водных объектов
Специальные леса	Историко-культурные полосы лесов
Производственные леса	Искусственные леса

1.2. Урманнардан рөхсәтле файдалану төрләре

Урманнардан файдалану гражданның, юридик затлар тарафыннан гамәлгә ашырыла.

Шул ук вакытта, РФ Урман кодексының 5 ст. чыгып, урман динамикалы рәвештә яңара һәм трансформациягә бирелә торган табигый ресурс буларак карала, чөнки югарыда аталган статья нигезендә урманнардан файдалану, аларны саклау, яклау һәм яңадан үстерү экологик система яки табигый ресурс кебек урман төшенчәсеннән чыгып гамәлгә ашырыла.

Урманнардан рөхсәтле файдалану төрләре РФ УК 25 статьясында билгеләнгән.

Урманнардан файдалану түбәндәге очракларда мөмкин:

- 1) үзагач әзерләү;
- 2) чәер әзерләү;
- 3) агач булмаган урман ресурсларын әзерләү һәм жыеп алу;
- 4) азык-төлек урман ресурсларын һәм дару үләннәрен әзерләү;
- 5) аучылык хужалыгы өлкәсендә эшчәнлек төрләрен гамәлгә ашыру;
- 6) авыл-хужалыгын алып бару;
- 7) фәнни-тикшеренү эшчәнлеген, мәгариф эшчәнлеген гамәлгә ашыру;
- 8) рекреация эшчәнлеген гамәлгә ашыру;
- 9) урман плантацияләрен утырту һәм аларны эксплуатацияләү;
- 10) жимешле, жыләкле, декоратив урман үсемлекләрен, дару үләннәрен үстерү.
- 11) урман үсемлекләренен утырту материалын (үсентеләр, чәчкеннәр) үстерү;
- 12) жир асты байлыklarын геологик өйрәнү эшләрен башкару, файдалы казылма ятмаларын эшләү;
- 13) сусаклагычлар һәм бүтән ясалма су объектлары, шулай ук гидротехника корымалары, диңгез портлары, диңгез терминаллары, елга портлары, причаллар төзү һәм эксплуатацияләү;
- 14) линияле объектлар төзү, үзгәртеп кору, эксплуатацияләү;
- 15) үзагач һәм башка урман ресурсларын эшкәртү;
- 16) дини эшчәнлекне гамәлгә ашыру;
- 17) РФ УК 6 статьясының 2 өлеше нигезендә билгеләнгән бүтән төрләре.

Урманнардан рөхсәтле файдалану төрләре

Рөхсәтле файдалану төрләре урманнар	Кишәрлек урманчылыгы- ның атылышы	Кварталлар яки аларның өлешләре исемлеге	мәйданы, га
1	2	3	4
Үзагач әзерләү (РФ УК 25,29 ст.)	Бөрсет	1-83	8314
	Кама	1-80	5714
	Ык Буе	1-92	8841
	Үсәли	1-11,34-86	8684
	Чистай	1-100	5293
	Шомырбаш	1-50	7347
	Шомбыт	1-222	9939
	Жәмгысе		
Чәер әзерләү (РФ УК 25, 25,31 ст.)	Бөрсет	1-83	8314
	Кама	1-80	5714
	Ык Буе	1-92	8841
	Үсәли	1-11,34-86	8684
	Чистай	1-100	5293
	Шомырбаш	1-50	7347
	Шомбыт	1-222	9939
	Жәмгысе		
Агач булмаган урман ресурслары әзерләү һәм жыю (РФ УК 25, 25,32 ст.)	Бөрсет	1-83	8314
	Кама	1-80	5714
	Ык Буе	1-92	8841
	Үсәли	1-11,34-86	8684
	Чистай	1-100	5293
	Шомырбаш	1-50	7347
	Шомбыт	1-222	9939
	Жәмгысе		
Азык-төлек урман ресурслары әзерләү һәм дару үләннәре жыю (РФ УК 25, 25,35 ст.)	Бөрсет	1-83	8314
	Кама	1-80	5714
	Ык Буе	1-92	8841
	Үсәли	1-11,34-86	8684
	Чистай	1-100	5293
	Шомырбаш	1-50	7347
	Шомбыт	1-222	9939
	Жәмгысе		
Аучылык хужалыгы өлкәсендә эшчәнлек төрләрен гамәлгә ашыру (РФ УК 25,36 ст.) Тыела: урман-парк зоналары, яшел зоналар, шәһәр урманнары.	Бөрсет	1-83	8314
	Кама	1-80	5714
	Ык Буе	1-92	8841
	Үсәли	1-11,34-86	8684
	Чистай	1,4-7,15-17,26,27,29- 31,40-42,44-46,63-69, 74-79,81-100	2704

Рөхсәтле файдалану төрләре урманнар	Кишәрлек урманчылыгы- ның атылышы	Кварталлар яки аларның өлешләре исемлеге	мәйданы, га
1	2	3	4
	Шомырбаш	1-50	7347
	Шомбыт	1-222	9939
	Жәмгысе		51543
Авыл хужалыгы алып бару (РФ УК 25, 25,38 ст.) Тыела: урман-парк зоналары, шәһәр урманнары. МСК, яшел зоналар, печән чабу белән умартачылыктан гайре тыела.	Бөрсет	Кварт.:6-8,12,15-18, 24-27,30,31,33-35,37, 38,41,59,60,63,70,73, 74,76,77; Квартал өлешләре: 1-5,9-11,13,14, 19-23,28,29,32,36,39, 40,42-58,61,62,64,65, 67-69,71,72,75,78-83	7078
	Кама	Кварталлар:1-4,6- 8,17, 18,23,28,31,40,43,45- 47,49-53,57,61,67,70, 71,73,74,80; Квартал өлешләре: 5,9-16,19-22,24-27, 29,30, 32-39,41,42, 44, 48,54-56,58-60,62- 66,68,69, 72,75-79	5172
	Ык Буе	Кварталлар:2,5,8,9,12 13,18-23, 27-32, 35- 41,44-51, 55-57, 60, 72, 82,84,86,88; Квартал өлешләре: 1,3,4,6,7,10,11,14-17, 24-26,33,34,42,43, 52- 54,58,59,61-71,73,74, 83,85,87,89-92	7742
	Үсәли	Кварталлар:1-11,34- 41, 43-45,47,49,51,54-58, 60,62,64,65,67,75,76, 82-85; Квартал өлешләре: 42,46,48,50,52,53, 59,61,63,66,68-74, 77-81,86	8446
	Чистай	Карталлар:4- 6,26,27,40, 41,69,74,75,79,81-90, 93,100; Квартал өлешләре:	1797

Рөхсәтле файдалану төрләре урманнар	Кишәрлек урманчылыгының атылышы	Кварталлар яки аларның өлешләре исемлеге	мәйданы, га
1	2	3	4
		1,7,15-17,29-31,42, 46,65-68,76-78,91,92, 94	
	Шомырбаш	Кварталлар:3,4,6,11-14, 16,17,19-21,23-29,31, 32,34,37,41; Квартал өлешләре: 1,2,5,7-10,15,18,22, 30, 33,35,36,38-40, 42-50	7069
	Шомбыт	Кварталлар:1,4-8,11,18-20,25-27,31,32,38,43-45,47,48,50,51,54-61, 63-75,78-89,92-102, 106-115,119-129,133-144,147-158,162-171, 176-185,189-198,201-209,214-220; Квартал өлешләре: 2,3,9,10,12-17, 21-24,28-30,33-37,39-42, 46,49,52,53,62, 76, 77, 90,91,103-105, 117, 118,130-132,145, 146, 159-161,172-175, 186, 188,199,200,210,211, 221,222	8911
	Жәмгысе		46215
Фәнни-тикшеренү, мәгариф эшчәнлеген гамәлгә ашыру (РФ УК 25, 40 ст.)	Бәрсет	1-83	8314
	Кама	1-80	5714
	Ык Буе	1-92	8841
	Үсәли	1-11,34-86	8684
	Чистай	1-100	5293
	Шомырбаш	1-50	7347
	Шомбыт	1-222	9939
	Жәмгысе		54132
Рекреация эшчәнлеген гамәлгә ашыру (РФ УК 25, 25,41 ст.)	Бәрсет	1-83	8314
	Кама	1-80	5714
	Ык Буе	1-92	8841
	Үсәли	1-11,34-86	8684
	Чистай	1-100	5293
	Шомырбаш	1-50	7347
	Шомбыт	1-222	9939

Рөхсәтле файдалану төрләре урманнар	Кишәрлек урманчылыгының атылышы	Кварталлар яки аларның өлешләре исемлеге	мәйданы, га
1	2	3	4
	Жәмгысе		54132
Урман плантацияләре булдыру һәм аларны эксплуатацияләү (РФ УК 25, 42 ст.) Тыела: яклаучы урманнар, МСК	Бөрсет	Квартал өлешләре:1-4	448
	Кама	Кв.:6-8,17,18; Квартал өлешләре: 1-5,9-16,19-23	2241
	Ык Буе	Кв.:8,9,19,20; Квартал өлешләре: 1-7,10-15	1574
	Үсәли	Кв.:41,60,62,64,65,67, 75; Квартал өлешләре: 1-11,34-40,42-59, 61, 63,66, 68-74	6228
	Чистай	–	–
	Шомырбаш	Кварталлар:23,37; Квартал өлешләре: 1-22, 24-36,38-44	5294
	Шомбыт	Кварталлар:1,5,7- 9,11,19,25,27,31; Квартал өлешләре: 2-4,10, 12-18,21-24, 28-30	2341
	Жәмгысе		18126
Жимешле, жиләкле, декоратив урман үсемлекләре, дару үләннәре үстөрү (РФ УК 25, 25,39 ст.)	Бөрсет	1-83	8314
	Кама	1-80	5714
	Ык Буе	1-92	8841
	Үсәли	1-11, 34-86	8684
	Чистай	1-100	5293
	Шомырбаш	1-50	7347
	Шомбыт	1-222	9939
	Жәмгысе		54132
Утырту материалы үстөрү (РФ УК 25, 39 ст.)	Бөрсет	1-83	8314
	Кама	1-80	5714
	Ык Буе	1-92	8841
	Үсәли	1-11, 34-86	8684
	Чистай	1-100	5293
	Шомырбаш	1-50	7347
	Шомбыт	1-222	9939
	Жәмгысе		54132
Жир асты байлыklarын геологик өйрәнү буенча эшләр башкару, файдалы казылма ятмаларын эшләү (РФ УК 25, 25,43 ст.) Тыела: урман-парк зоналары, яшел зоналар, шәһәр урманнары.	Бөрсет	1-83	8314
	Кама	1-80	5714
	Ык Буе	1-92	8841
	Үсәли	1-11,34-86	8684
	Чистай	1,4-7,15-17,26,27, 29-31,40-42,44-46,	2704

Рөхсәтле файдалану төрләре урманнар	Кишәрлек урманчылыгы- ның атылышы	Кварталлар яки аларның өлешләре исемлеге	мәйданы, га
1	2	3	4
		63-69, 74-79,81-100	
	Шомырбаш	1-50	7347
	Шомбыт	1-222	9939
	Жәмгысе		51543
Сусаклагычлар һәм башка төрле ясалма су объектлары, шулай ук гидротехника корылмалары һәм махсулаштырылган портлар төзү һәм эксплуатацияләү (РФ УК 25, 25,44 ст.)	Бөрсет	1-83	8314
	Кама	1-80	5714
	Ык Буе	1-92	8841
	Үсәли	1-11,34-86	8684
	Чистай	1-100	5293
	Шомырбаш	1-50	7347
	Шомбыт	1-222	9939
	Жәмгысе		54132
Электртапшыру линияләре, элемтә линияләре, юллар, торбаүткәргечләр һәм линияле башка объектлар төзү, үзгәртеп кору, эксплуатацияләү (РФ УК 25, 25,45 ст.)	Бөрсет	1-83	8314
	Кама	1-80	5714
	Ык Буе	1-92	8841
	Үсәли	1-11,34-86	8684
	Чистай	1-100	5293
	Шомырбаш	1-50	7347
	Шомбыт	1-222	9939
	Жәмгысе		54132
Агач материалы һәм башка төрле урман ресурслары эшкәртү (РФ УК 25, 25,46 ст.) Тыела: яклаучы урманнар, МСК.	Бөрсет	Квартал өлешләре:1-4	448
	Кама	Кварт.:6-8,17,18; Квартал өлешләре: 1-5,9-16,19-23	2241
	Ык Буе	Кварталлар:8,9,19,20; Квартал өлешләре: 1-7,10-15	1574
	Үсәли	Кв.:41,60,62,64,65,67, 75; Квартал өлешләре: 1-11,34-40,42-59,61, 63,66,68-74	6228
	Чистай	–	–
	Шомырбаш	Кварталлар:23,37; Квартал өлешләре: 1-22,24-36,38-44	5294
	Шомбыт	Кварталлар:1,5,7- 9,11,19,25,27,31; Квартал өлешләре: 2-4,10,12-18,21-24, 28-30	2341
		Жәмгысе	
Дини эшчәнлекне гамәлгә ашыру (РФ УК 25, 25,47 ст.)	Бөрсет	1-83	8314
	Кама	1-80	5714

Рөхсәтле файдалану төрләре урманнар	Кишәрлек урманчылыгы- ның атылышы	Кварталлар яки аларның өлешләре исемлеге	мәйданы, га
1	2	3	4
	Ык Буе	1-92	8841
	Үсәли	1-11,34-86	8684
	Чистай	1-100	5293
	Шомырбаш	1-50	7347
	Шомбыт	1-222	9939
	Жәмгысе		
Бүтән төрләре	Бөрсет	1-83	8314
	Кама	1-80	5714
	Ык Буе	1-92	8841
	Үсәли	1-11,34-86	8684
	Чистай	1-100	5293
	Шомырбаш	1-50	7347
	Шомбыт	1-222	9939
	Жәмгысе		

2 БҮЛЕК. УРМАННАРДАН РӨХСӨТЛЕ ФАЙДАЛАНУ НОРМАТИВЛАРЫ, ПАРАМЕТРЛАРЫ ҺӘМ ЧОРЛАРЫ, УРМАННАРНЫ САКЛАУ, ЯКЛАУ ҺӘМ ЯҢАДАН ҮСТЕРҮ БУЕНЧА НОРМАТИВЛАР

2.1. Урманнарда агач материалы эзерләү өчен рөхсәтле файдалану нормативлары, параметрлары һәм чорлары

Урманнарда агач материалы эзерләү өчен файдалану РФ УК 29, 29.1, 30 статьялары, РФ Табигать министрлыгының 2016 елның 13 сентябрендәге № 474 боекы белән расланган Агач материалы эзерләү кагыйдәләре белән регламентлана.

Үзагач эзерләү эшмәкәрлек эшчәнлегенә максатларында гражданнар, юридик затлар тарафыннан, шулай ук гражданнар тарафыннан – шәхси максатларда (жылыту, төзелмәләр торгызу һ.б. өчен) гамәлгә ашырылырга мөмкин.

Эшмәкәрлек эшчәнлегенә максатларында үзагач эзерләү урман кишәрлегенә аренда шартнамәсе нигезендә гамәлгә ашырыла.

Татарстан Республикасы законнда каралган искәрмәле очракларда, дәүләт ихтыяжларын яки муниципаль ихтыяжларны тәмин итү өчен урман утыртмаларын сату-алу шартнамәләре нигезендә үзагач эшкәртү рөхсәт ителә.

Урман кишәрлегенә аренда шартнамәсе 10 елдан 49 елга кадәр чорга төзелә.

Шәхси ихтыяжлар өчен үзагач эзерләү урман утыртмаларын сату-алу шартнамәләре нигезендә гамәлгә ашырыла.

Үзагач эзерләү эксплуатацияләнүче урманнарда һәм яклаучы урманнарда гамәлгә ашырыла.

Чикләрендә агач материалы эзерләү өчен урманнарда файдалану рөхсәт ителгән кварталлар исемлегенә 5 таблицада күрсәтелде.

Диләнде (урман кишәрлегенә кисү өчен билгеләнгән урман утыртмаларын урнашкан бер өлешендә, урман-таксация бүлемтегендә, урман кварталында) агач материалы эзерләү өчен түбәндәгеләрне кисү рөхсәт ителә:

1) өлгергән, картайган урман утыртмаларын;

2) урманнарны тәрбия кылганда, һәлак булган һәм зарарланган урман утыртмаларын кискәндә урта яшьле, өлгереп килүче, өлгергән, картайган урман утыртмаларын;

3) РФ УК 13, 14 һәм 21 статьяларында каралган объектларны төзү, үзгәртеп кору һәм эксплуатацияләү өчен билгеләнгән урман кишәрлекләрендә теләсә нинди яшьтәге урман утыртмаларын.

Яклаучы урманнарда тоташ кисүләргә РФ УК 21 ст. 5.1 өлешендә каралган очракларда һәм сайланма кисүләргә урмандагы үзләренә тирәлек хасил итүче, су саклаучы, санитар-гигиена, савыктыру һәм башка төрле файдалы вазыйфаларын югалта башлаган агачларны алмаштыруны тәмин итмәгән очракларда гамәлгә ашырыла.

Урман кишәрлегеннән агач материалы эзерләү максатларында файдаланучы зат тарафыннан урман утырмаларын һәр диләнkedә кисү, тарттыру, өлешчә эшкәртү, саклау һәм эзер үзагачны алып чыгу, урман декларациясе нигезендә декларацияләнергә тиешле датадан башлап 12 ай эчендә яисә, агач материалын урман утыртмаларын сату-алу шартнамәсе яки РФ УК 19 ст. 5 өлешендә күрсәтелгән контракт нигезендә эзерләгән очракта, урман утыртмаларын сату-алу шартнамәсендә билгеләнгән чор дәвамында гамәлгә ашырыла.

Диләнке хисабыннан артып китүче күләмдә, шулай ук кисентеләрнең яшен бозып, үзагач эзерләү тыела.

2.1.1. Өлгергән һәм картайган урман утыртмаларын кисү буенча файдалану өчен билгеләнгән диләнке күләме

Файдалану өчен билгеләнгән диләнке күләмен исәпләп чыгару РФ УК 29 ст., «Хисапка кертелгән диләнке күләмен исәпләп чыгару тәртибен раслау турында» 27.05.2011 № 191 Рослесхоз боерыгы, «Кисентеләрнең яшен билгеләү турында» 09.04.2015 № 105 Рослесхоз боерыгы нигезендә гамәлгә ашырыла.

Әлеге урман хужалыгы регламентының гамәлдә булу чорында өлгергән һәм картайган урман агачларын сайланма кисүләр буенча хисапка кертелгән диләнке күләме 6 нчы таблицада китерелә һәм календарь елы башыннан гамәлгә кертелә.

6 таблица.

**Урман хужалыгы регламенты гамәлдә булу чорына өлгергән һәм картайган урман утыртмаларын сайланма кисүләр
буенча файдалану өчен билгеләнгән диләнке күләме**

Күрсәткечләр	Барлыгы		Шул исәптән тулылыклар буенча											
	га	Мең кбм	1,0		0,9		0,8		0,7		0,6		0,3-0,5	
			га	Мең кбм	га	Мең кбм	га	Мең кбм	га	Мең кбм	га	Мең кбм	га	Мең кбм
1	2	3	4	5	6	7	8	9	10	11	12	13	14	15
Урманнарның максатчан билгеләнеше: Яклаучы урманнар														
Уртак файдаланудагы т/ю, уртак файдаланудагы федераль автомобиль юллары, РФ субъектлары мөлкәтендә торучы уртак файдаланудагы автомобиль юллары буйлап урнашкан яклау урман категорияләре – яклаучы урман полосалары														
Хужалык бүлемтеге – Биек кәүсәле имән														
Хисапка кертелде	2	0,4	–	–	–	–	–	–	–	–	–	–	2	0,4
Гомуми запастан урт. сайлап алу %	–	–	–	–	–	–	–	–	–	–	–	–	–	–
1 мәртәбәдә сайлана торган запас	–	–	–	–	–	–	–	–	–	–	–	–	–	–
Уртача кабатлану чоры	10	–	–	–	–	–	–	–	–	–	–	–	–	–
Ел саен файдалану өчен билгеләнә торган диләнке күләме:	–	–	–	–	–	–	–	–	–	–	–	–	–	–
Тамыр	–	–	–	–	–	–	–	–	–	–	–	–	–	–
Ликвид	–	–	–	–	–	–	–	–	–	–	–	–	–	–
Эшкә яраклы	–	–	–	–	–	–	–	–	–	–	–	–	–	–
Хужалык бүлемтеге – Каен														
Хисапка кертелде	26	4,5	–	–	–	–	–	–	–	–	11	2,1	15	2,4
Гомуми запастан урт. сайлап алу %	–	7	–	–	–	–	–	–	–	–	–	15	–	–
1 мәртәбәдә сайлана торган запас	11	0,3	–	–	–	–	–	–	–	–	11	0,3	–	–
Уртача кабатлану чоры	10	–	–	–	–	–	–	–	–	–	–	–	–	–
Ел саен файдалану өчен билгеләнә торган диләнке күләме:	–	–	–	–	–	–	–	–	–	–	–	–	–	–
Тамыр	1	–	–	–	–	–	–	–	–	–	–	–	–	–
Ликвид	–	–	–	–	–	–	–	–	–	–	–	–	–	–
Эшкә яраклы	–	–	–	–	–	–	–	–	–	–	–	–	–	–
Хужалык бүлемтеге – Усак														
Хисапка кертелде	12	3,2	–	–	–	–	–	–	9	2,8	–	–	3	0,4
Гомуми запастан урт. сайлап алу %	–	22	–	–	–	–	–	–	–	25	–	–	–	–
1 мәртәбәдә сайлана торган запас	9	0,7	–	–	–	–	–	–	9	0,7	–	–	–	–

Күрсәткечләр	Барлыгы		Шул исәптән тулылыклар							
	га	Мең кбм	1,0		0,9		0,8		0,7	
			га	Мең кбм	га	Мең кбм	га	Мең кбм	га	Мең кбм
1	2	3	4	5	6	7	8	9	10	
Уртача кабатлану чоры	10	–	–	–	–	–	–	–	–	
Ел саен файдалану өчен билгеләнә торган диләнке күләме:	–	–	–	–	–	–	–	–	–	
Тамыр	1	0,1	–	–	–	–	–	–	–	
Ликвид	–	0,1	–	–	–	–	–	–	–	
Эшкә яраклы	–	–	–	–	–	–	–	–	–	
Хужалык бүлемтеге – Юкә										
Хисапка кертелде	9	2,0	–	–	–	–	–	–	–	
Гомуми запастан урт. сайлап алу %	–	5	–	–	–	–	–	–	–	
1 мәртәбәдә сайлана торган запас	2	0,1	–	–	–	–	–	–	–	
Уртача кабатлану чоры	10	–	–	–	–	–	–	–	–	
Ел саен файдалану өчен билгеләнә торган диләнке күләме:	–	–	–	–	–	–	–	–	–	
Тамыр	–	–	–	–	–	–	–	–	–	
Ликвид	–	–	–	–	–	–	–	–	–	
Эшкә яраклы	–	–	–	–	–	–	–	–	–	
Яклаучы урман категориясе – дала, ярымдала, урман-дала, урман-тундра зоналарында, чүлләрдә, таулар										
Хужалык бүлемтеге – Нарат										
Хисапка кертелде	2	0,3	–	–	–	–	–	–	–	
Гомуми запастан урт. сайлап алу %	–	–	–	–	–	–	–	–	–	
1 мәртәбәдә сайлана торган запас	–	–	–	–	–	–	–	–	–	
Уртача кабатлану чоры	10	–	–	–	–	–	–	–	–	
Ел саен файдалану өчен билгеләнә торган диләнке күләме:	–	–	–	–	–	–	–	–	–	
Тамыр	–	–	–	–	–	–	–	–	–	
Ликвид	–	–	–	–	–	–	–	–	–	
Эшкә яраклы	–	–	–	–	–	–	–	–	–	
Хужалык бүлемтеге – Түбән кәүсәле имән										
Хисапка кертелде	64	8,6	–	–	–	–	–	–	–	
Гомуми запастан урт. сайлап алу %	–	13	–	–	–	–	–	–	–	
1 мәртәбәдә сайлана торган запас	54	1,1	–	–	–	–	–	–	–	
Уртача кабатлану чоры	10	–	–	–	–	–	–	–	–	

Күрсәткечләр	Барлығы		Шул исәптән тулылыклар							
	га	Мең кбм	1,0		0,9		0,8		0,7	
			га	Мең кбм	га	Мең кбм	га	Мең кбм	га	Мең кбм
1	2	3	4	5	6	7	8	9	10	11
Ел саен файдалану өчен билгеләнә торган диләнке күләме:	–	–	–	–	–	–	–	–	–	–
Тамыр	5	0,1	–	–	–	–	–	–	–	–
Ликвид	–	0,1	–	–	–	–	–	–	–	–
Эшкә яраклы	–	–	–	–	–	–	–	–	–	–
Хужалык бүлемтеге – Каен										
Хисапка кертелде	177	36,3	–	–	–	–	–	–	65	1
Гомуми запастан урт. сайлап алу %	–	15	–	–	–	–	–	–	–	–
1 мәртәбәдә сайлана торган запас	119	5,4	–	–	–	–	–	–	65	–
Уртача кабатлану чоры	10	–	–	–	–	–	–	–	–	–
Ел саен файдалану өчен билгеләнә торган диләнке күләме:	–	–	–	–	–	–	–	–	–	–
Тамыр	12	0,5	–	–	–	–	–	–	–	–
Ликвид	–	0,4	–	–	–	–	–	–	–	–
Эшкә яраклы	–	0,2	–	–	–	–	–	–	–	–
Хужалык бүлемтеге – Усак										
Хисапка кертелде	58	11,5	–	–	–	–	–	–	23	0
Гомуми запастан урт. сайлап алу %	–	17	–	–	–	–	–	–	–	–
1 мәртәбәдә сайлана торган запас	34	1,9	–	–	–	–	–	–	23	–
Уртача кабатлану чоры	10	–	–	–	–	–	–	–	–	–
Ел саен файдалану өчен билгеләнә торган диләнке күләме:	–	–	–	–	–	–	–	–	–	–
Тамыр	3	0,2	–	–	–	–	–	–	–	–
Ликвид	–	0,2	–	–	–	–	–	–	–	–
Эшкә яраклы	–	0,1	–	–	–	–	–	–	–	–
Хужалык бүлемтеге – Юкә										
Хисапка кертелде	4	1,0	–	–	–	–	–	–	–	–
Гомуми запастан урт. сайлап алу %	–	15	–	–	–	–	–	–	–	–
1 мәртәбәдә сайлана торган запас	4	0,2	–	–	–	–	–	–	–	–
Уртача кабатлану чоры	10	–	–	–	–	–	–	–	–	–
Ел саен файдалану өчен билгеләнә торган диләнке күләме:	–	–	–	–	–	–	–	–	–	–

Күрсәткечләр	Барлыгы		Шул исәптән тулылыклар							
	га	Мең кбм	1,0		0,9		0,8		0,7	
			га	Мең кбм	га	Мең кбм	га	Мең кбм	га	Мең кбм
1	2	3	4	5	6	7	8	9	10	11
Тамыр	–	–	–	–	–	–	–	–	–	–
Ликвид	–	–	–	–	–	–	–	–	–	–
Эшкә яраклы	–	–	–	–	–	–	–	–	–	–
Яклаучы урман категорияләре – су объектлары буйларында урнашкан тыюлыклы урман по										
Хужалык бүлемтеге – Нарат										
Хисапка кертелде	414	108,0	–	–	–	–	–	–	64	2
Гомуми запастан урт. сайлап алу %	–	9	–	–	–	–	–	–	–	–
1 мәртәбәдә сайлана торган запас	183	10,1	–	–	–	–	–	–	64	–
Уртача кабатлану чоры	10	–	–	–	–	–	–	–	–	–
Ел саен файдалану өчен билгеләнә торган диләнке күләме:	–	–	–	–	–	–	–	–	–	–
Тамыр	18	1,0	–	–	–	–	–	–	–	–
Ликвид	–	0,9	–	–	–	–	–	–	–	–
Эшкә яраклы	–	0,7	–	–	–	–	–	–	–	–
Хужалык бүлемтеге – Чыршы										
Хисапка кертелде	12	2,9	–	–	–	–	–	–	–	–
Гомуми запастан урт. сайлап алу %	–	7	–	–	–	–	–	–	–	–
1 мәртәбәдә сайлана торган запас	5	0,2	–	–	–	–	–	–	–	–
Уртача кабатлану чоры	10	–	–	–	–	–	–	–	–	–
Ел саен файдалану өчен билгеләнә торган диләнке күләме:	–	–	–	–	–	–	–	–	–	–
Тамыр	–	–	–	–	–	–	–	–	–	–
Ликвид	–	–	–	–	–	–	–	–	–	–
Эшкә яраклы	–	–	–	–	–	–	–	–	–	–
Хужалык бүлемтеге – Каен										
Хисапка кертелде	963	202,8	–	–	–	–	192	48,1	491	10
Гомуми запастан урт. сайлап алу %	–	23	–	–	–	–	–	30	–	–
1 мәртәбәдә сайлана торган запас	901	46,9	–	–	–	–	192	14,4	491	2
Уртача кабатлану чоры	10	–	–	–	–	–	–	–	–	–
Ел саен файдалану өчен билгеләнә торган диләнке күләме:	–	–	–	–	–	–	–	–	–	–
Тамыр	90	4,7	–	–	–	–	–	–	–	–

Күрсәткечләр	Барлығы		Шул исәптән тулылыклар							
	га	Мең кбм	1,0		0,9		0,8		0,7	
			га	Мең кбм	га	Мең кбм	га	Мең кбм	га	Мең кбм
1	2	3	4	5	6	7	8	9	10	11
Ликвид	–	4,0	–	–	–	–	–	–	–	–
Эшкә яраклы	–	2,1	–	–	–	–	–	–	–	–
Хужалык бүлемтеге – Усак										
Хисапка кертелде	721	177,4	–	–	–	–	130	35,0	375	9
Гомуми запастан урт. сайлап алу %	–	23	–	–	–	–	–	30	–	–
1 мәртәбәдә сайлана торган запас	692	40,6	–	–	–	–	130	10,5	375	2
Уртача кабатлану чоры	10	–	–	–	–	–	–	–	–	–
Ел саен файдалану өчен билгеләнә торган диләнке күләме:	–	–	–	–	–	–	–	–	–	–
Тамыр	69	4,1	–	–	–	–	–	–	–	–
Ликвид	–	3,3	–	–	–	–	–	–	–	–
Эшкә яраклы	–	1,3	–	–	–	–	–	–	–	–
Хужалык бүлемтеге – Кара зирек										
Хисапка кертелде	20	3,3	–	–	–	–	–	–	4	0
Гомуми запастан урт. сайлап алу %	–	9	–	–	–	–	–	–	–	–
1 мәртәбәдә сайлана торган запас	8	0,3	–	–	–	–	–	–	4	0
Уртача кабатлану чоры	10	–	–	–	–	–	–	–	–	–
Ел саен файдалану өчен билгеләнә торган диләнке күләме:	–	–	–	–	–	–	–	–	–	–
Тамыр	1	–	–	–	–	–	–	–	–	–
Ликвид	–	–	–	–	–	–	–	–	–	–
Эшкә яраклы	–	–	–	–	–	–	–	–	–	–
Хужалык бүлемтеге – Юкә										
Хисапка кертелде	1518	397,8	–	–	–	–	–	–	470	13
Гомуми запастан урт. сайлап алу %	–	17	–	–	–	–	–	–	–	–
1 мәртәбәдә сайлана торган запас	1239	65,9	–	–	–	–	–	–	470	3
Уртача кабатлану чоры	10	–	–	–	–	–	–	–	–	–
Ел саен файдалану өчен билгеләнә торган диләнке күләме:	–	–	–	–	–	–	–	–	–	–
Тамыр	124	6,6	–	–	–	–	–	–	–	–
Ликвид	–	5,7	–	–	–	–	–	–	–	–
Эшкә яраклы	–	3,0	–	–	–	–	–	–	–	–

Күрсәткечләр	Барлыгы		Шул исәптән тулылыклар							
	га	Мең кбм	1,0		0,9		0,8		0,7	
			га	Мең кбм	га	Мең кбм	га	Мең кбм	га	Мең кбм
1	2	3	4	5	6	7	8	9	10	11
Яклаучы урманнар категориясе – уылдык саклаучы урман полосалары										
Хужалык бүлемтеге – Нарат										
Хисапка кертелде	48	12,8	–	–	–	–	–	–	–	–
Гомуми запастан урт. сайлап алу %	–	13	–	–	–	–	–	–	–	–
1 мәртәбәдә сайлана торган запас	39	1,6	–	–	–	–	–	–	–	–
Уртача кабатлану чоры	10	–	–	–	–	–	–	–	–	–
Ел саен файдалану өчен билгеләнә торган диләнке күләме:	–	–	–	–	–	–	–	–	–	–
Тамыр	4	0,2	–	–	–	–	–	–	–	–
Ликвид	–	0,2	–	–	–	–	–	–	–	–
Эшкә яраклы	–	0,1	–	–	–	–	–	–	–	–
Хужалык бүлемтеге – Түбән кәүсәле имән										
Хисапка кертелде	50	8,6	–	–	–	–	–	–	50	8,6
Гомуми запастан урт. сайлап алу %	–	25	–	–	–	–	–	–	–	–
1 мәртәбәдә сайлана торган запас	50	2,1	–	–	–	–	–	–	50	2,1
Уртача кабатлану чоры	10	–	–	–	–	–	–	–	–	–
Ел саен файдалану өчен билгеләнә торган диләнке күләме:	–	–	–	–	–	–	–	–	–	–
Тамыр	5	0,2	–	–	–	–	–	–	–	–
Ликвид	–	0,2	–	–	–	–	–	–	–	–
Эшкә яраклы	–	0,1	–	–	–	–	–	–	–	–
Хужалык бүлемтеге – Каен										
Хисапка кертелде	35	7,2	–	–	–	–	–	–	17	3,6
Гомуми запастан урт. сайлап алу %	–	17	–	–	–	–	–	–	–	–
1 мәртәбәдә сайлана торган запас	22	1,2	–	–	–	–	–	–	17	1,2
Уртача кабатлану чоры	10	–	–	–	–	–	–	–	–	–
Ел саен файдалану өчен билгеләнә торган диләнке күләме:	–	–	–	–	–	–	–	–	–	–
Тамыр	2	0,1	–	–	–	–	–	–	–	–
Ликвид	–	0,1	–	–	–	–	–	–	–	–
Эшкә яраклы	–	–	–	–	–	–	–	–	–	–
Хужалык бүлемтеге – Усак										

Күрсәткечләр	Барлығы		Шул исәптән тулылыклар							
	га	Мең кбм	1,0		0,9		0,8		0,7	
			га	Мең кбм	га	Мең кбм	га	Мең кбм	га	Мең кбм
1	2	3	4	5	6	7	8	9	10	11
Хисапка кертелде	67	17,6	–	–	–	–	–	–	52	17,6
Гомуми запастан урт. сайлап алу %	–	–	–	–	–	–	–	–	–	–
1 мәртәбәдә сайлана торган запас	61	3,9	–	–	–	–	–	–	52	3,9
Уртача кабатлану чоры	10	–	–	–	–	–	–	–	–	–
Ел саен файдалану өчен билгеләнә торган диләнке күләме:	–	–	–	–	–	–	–	–	–	–
Тамыр	6	0,4	–	–	–	–	–	–	–	–
Ликвид	–	0,3	–	–	–	–	–	–	–	–
Эшкә яраклы	–	0,1	–	–	–	–	–	–	–	–
Хужалык бүлемтеге – Кара зирек										
Хисапка кертелде	9	1,2	–	–	–	–	–	–	4	1,2
Гомуми запастан урт. сайлап алу %	–	17	–	–	–	–	–	–	–	–
1 мәртәбәдә сайлана торган запас	4	0,2	–	–	–	–	–	–	4	0,2
Уртача кабатлану чоры	10	–	–	–	–	–	–	–	–	–
Ел саен файдалану өчен билгеләнә торган диләнке күләме:	–	–	–	–	–	–	–	–	–	–
Тамыр	–	–	–	–	–	–	–	–	–	–
Ликвид	–	–	–	–	–	–	–	–	–	–
Эшкә яраклы	–	–	–	–	–	–	–	–	–	–
Хужалык бүлемтеге – Юкә										
Хисапка кертелде	87	23,8	–	–	–	–	–	–	36	23,8
Гомуми запастан урт. сайлап алу %	–	17	–	–	–	–	–	–	–	–
1 мәртәбәдә сайлана торган запас	70	4,1	–	–	–	–	–	–	36	4,1
Уртача кабатлану чоры	10	–	–	–	–	–	–	–	–	–
Ел саен файдалану өчен билгеләнә торган диләнке күләме:	–	–	–	–	–	–	–	–	–	–
Тамыр	7	0,4	–	–	–	–	–	–	–	–
Ликвид	–	0,3	–	–	–	–	–	–	–	–
Эшкә яраклы	–	0,2	–	–	–	–	–	–	–	–
Яклаучы урманнар категориясе – урман-парк зоналары										
Хужалык бүлемтеге – Түбән кәүсәле имән										
Хисапка кертелде	9	1,5	–	–	–	–	–	–	4	1,5

Күрсәткечләр	Барлығы		Шул исәптән тулылыклар							
	га	Мең кбм	1,0		0,9		0,8		0,7	
			га	Мең кбм	га	Мең кбм	га	Мең кбм	га	Мең кбм
1	2	3	4	5	6	7	8	9	10	11
Гомуми запастан урт. сайлап алу %	–	13	–	–	–	–	–	–	–	–
1 мәртәбәдә сайлана торган запас	4	0,2	–	–	–	–	–	–	4	0,2
Уртача кабатлану чоры	10	–	–	–	–	–	–	–	–	–
Ел саен файдалану өчен билгеләнә торган диләнке күләме:	–	–	–	–	–	–	–	–	–	–
Тамыр	–	–	–	–	–	–	–	–	–	–
Ликвид	–	–	–	–	–	–	–	–	–	–
Эшкә яраклы	–	–	–	–	–	–	–	–	–	–
Хужалык бүлемтеге – Усак										
Хисапка кертелде	44	10,5	–	–	–	–	–	–	29	7,0
Гомуми запастан урт. сайлап алу %	–	19	–	–	–	–	–	–	–	–
1 мәртәбәдә сайлана торган запас	32	2,0	–	–	–	–	–	–	29	2,9
Уртача кабатлану чоры	10	–	–	–	–	–	–	–	–	–
Ел саен файдалану өчен билгеләнә торган диләнке күләме:	–	–	–	–	–	–	–	–	–	–
Тамыр	3	0,2	–	–	–	–	–	–	–	–
Ликвид	–	0,2	–	–	–	–	–	–	–	–
Эшкә яраклы	–	0,1	–	–	–	–	–	–	–	–
Хужалык бүлемтеге – Юкә										
Хисапка кертелде	27	6,0	–	–	–	–	–	–	–	–
Гомуми запастан урт. сайлап алу %	–	12	–	–	–	–	–	–	–	–
1 мәртәбәдә сайлана торган запас	19	0,7	–	–	–	–	–	–	–	–
Уртача кабатлану чоры	10	–	–	–	–	–	–	–	–	–
Ел саен файдалану өчен билгеләнә торган диләнке күләме:	–	–	–	–	–	–	–	–	–	–
Тамыр	2	0,1	–	–	–	–	–	–	–	–
Ликвид	–	0,1	–	–	–	–	–	–	–	–
Эшкә яраклы	–	–	–	–	–	–	–	–	–	–
Яклаучы урманнар категориясе – яшел зоналар										
Хужалык бүлемтеге – Түбән кәүсәле имән										
Хисапка кертелде	103	16,6	–	–	–	–	–	–	61	9,1
Гомуми запастан урт. сайлап алу %	–	18	–	–	–	–	–	–	–	–

Күрсәткечләр	Барлығы		Шул исәптән тулылыклар							
	га	Мең кбм	1,0		0,9		0,8		0,7	
			га	Мең кбм	га	Мең кбм	га	Мең кбм	га	Мең кбм
1	2	3	4	5	6	7	8	9	10	11
1 мәртәбәдә сайлана торган запас	80	3,0	–	–	–	–	–	–	61	2,1
Уртача кабатлану чоры	10	–	–	–	–	–	–	–	–	–
Ел саен файдалану өчен билгеләнә торган диләнке күләме:	–	–	–	–	–	–	–	–	–	–
Тамыр	8	0,3	–	–	–	–	–	–	–	–
Ликвид	–	0,3	–	–	–	–	–	–	–	–
Эшкә яраклы	–	0,2	–	–	–	–	–	–	–	–
Хужалык бүлемтеге – Каен										
Хисапка кертелде	6	1,4	–	–	–	–	4	1,1	–	–
Гомуми запастан урт. сайлап алу %	–	21	–	–	–	–	–	30	–	–
1 мәртәбәдә сайлана торган запас	4	0,3	–	–	–	–	4	0,3	–	–
Уртача кабатлану чоры	10	–	–	–	–	–	–	–	–	–
Ел саен файдалану өчен билгеләнә торган диләнке күләме:	–	–	–	–	–	–	–	–	–	–
Тамыр	–	–	–	–	–	–	–	–	–	–
Ликвид	–	–	–	–	–	–	–	–	–	–
Эшкә яраклы	–	–	–	–	–	–	–	–	–	–
Хужалык бүлемтеге – Усак										
Хисапка кертелде	70	14,0	–	–	–	–	–	–	41	9,1
Гомуми запастан урт. сайлап алу %	–	20	–	–	–	–	–	–	–	–
1 мәртәбәдә сайлана торган запас	51	2,8	–	–	–	–	–	–	41	2,8
Уртача кабатлану чоры	10	–	–	–	–	–	–	–	–	–
Ел саен файдалану өчен билгеләнә торган диләнке күләме:	–	–	–	–	–	–	–	–	–	–
Тамыр	5	0,3	–	–	–	–	–	–	–	–
Ликвид	–	0,2	–	–	–	–	–	–	–	–
Эшкә яраклы	–	0,1	–	–	–	–	–	–	–	–
Хужалык бүлемтеге – Юкә										
Хисапка кертелде	100	27,8	–	–	–	–	–	–	69	27,8
Гомуми запастан урт. сайлап алу %	–	21	–	–	–	–	–	–	–	–
1 мәртәбәдә сайлана торган запас	90	5,9	–	–	–	–	–	–	69	5,9
Уртача кабатлану чоры	10	–	–	–	–	–	–	–	–	–

Күрсәткечләр	Барлығы		Шул исәптән тулылыклар							
	га	Мең кбм	1,0		0,9		0,8		0,7	
			га	Мең кбм	га	Мең кбм	га	Мең кбм	га	М к
1	2	3	4	5	6	7	8	9	10	
Ел саен файдалану өчен билгеләнә торган диләнкә күләме:	–	–	–	–	–	–	–	–	–	
Тамыр	9	0,6	–	–	–	–	–	–	–	
Ликвид	–	0,5	–	–	–	–	–	–	–	
Эшкә яраклы	–	0,3	–	–	–	–	–	–	–	

Өлгөргөн һәм картайган урман утыртмаларын тоташ кисү буенча файдалану өчен билгеләнгән

Хуж. бүлемтеге һәм өстенлек итүче токым	Урман белән капланган жирләр, га	Шул исәптән яшь төркемнәре буенча						Өлгөргөн һәм картайган утыртмалар запасы, мең м ³	1 га эксплуат. фондына уртача запасы, м ³	Тамыр массасының уртача үсеше, м ³	Кисентенең яше	Диләкә хисабын исәпләү, га				Кабул торган	
		Үсентеләр	урта яшьле		Өлгереп килүче	өлгөргөн һәм картайган						ээлекле файдалануда	2 нче яшькә караучы	1 нче яшькә караучы	Интеграл	мәйданы, га	
			барлыгы	хисапка кертелде		барлыгы	шул исәптән картайган										
1	2	3	4	5	6	7	8	9	10	11	12	13	14	15	16	17	
Тоташ диләкә кисүләре – мәйданы, га																	
Урманнарның максатчан билгеләнеше: Эксплуатация урманнары																	
Наратлы	1758	316	1080	1080	314	48	–	10,6	220	8,3	$\frac{81}{V}$	19	20	9	12	4	0,3
Чыршылы	1961	1732	211	211	12	6	–	1,3	219	8,0	$\frac{81}{V}$	22	1	1	1	–	–
Биек кәүсәле имәнле	2904	1290	1157	404	429	28	–	3,8	136	8,2	$\frac{101}{VI}$	26	14	11	18	3	0,3
Тәбәнәк кәүс. имән	6	–	6	–	–	–	–	–	–	–	$\frac{61}{VII}$	–	–	–	–	–	–
Өрәңгеле	704	87	552	74	28	37	–	6,2	168	2,1	$\frac{61}{VII}$	11	5	3	5	3	0,3
Карамалы	1	–	1	–	–	–	–	–	–	–	$\frac{61}{VII}$	–	–	–	–	–	–
Каенлы	6124	600	2950	1608	1076	1498	30	309,8	207	22,1	$\frac{61}{VII}$	94	139	128	126	106	21,3
Усаклы	1464	354	267	267	128	715	75	177,0	247	7,2	$\frac{41}{V}$	32	37	42	34	37	9,3
Кара-Зирекле	39	–	14	12	8	17	–	2,9	171	0,1	$\frac{61}{VII}$	1	1	1	1	1	0,3

Хуж. бүлемтеге һәм өстенлек итүче токым	Урман белән қаплаган жирләр, га	Шул исәптән яшь төркемнәре буенча						Өлгөргән һәм картайган утыртмалар запасы, м ³	1 га эксплуат. фондына уртача запасы, м ³	Тамыр массасының уртача үсеше, м ³	Кисентенен яше		Диләке хисабын исәпләү, га				Кабул торган	
		Үсентеләр	урта яшьле		Өлгөрөп килүче	өлгөргән һәм картайган					яшь классы	Кисентенен яше	1 нче яшькә караучы	Интеграл	мәйданы, га			
			барлығы	хисапка кертелде		барлығы	шул исәптән картайган										2 нче яшькә караучы	1 нче яшькә караучы
1	2	3	4	5	6	7	8	9	10	11	12	13	14	15	16	17	18	
Соры-Зирекле	24	1	6	6	11	6	—	0,9	150	0,1	41 V	1	1	1	1	—	—	
Таллы	11	11	—	—	—	—	—	—	—	0,1	41 V	—	—	—	—	—	—	
Юкәле	1781	192	590	158	169	830	554	201,2	242	6,2	61 VII	27	38	49	41	38	9,3	
Тирәкле культ.	39	5	21	19		13	10	3,4	262	0,3	41 V	1	1	1	1	1	0,3	
Тоташ кисүләр буенча барлығы																		
Жәмгысе	16816	4588	6855	3839	2175	3198	669	717,1		62,7							193	
Блыслы	3719	2048	1291	1291	326	54		11,9		16,3							4	
Каты яфраклы	3615	1377	1716	478	457	65		10,0		10,3							6	
Йомшак яфраклылар	9482	1163	3848	2070	1392	3079	669	695,2		36,1							183	

2.1.2. Урманнарны тәрбияләгәндә урта яшьле, өлгереп килүче, өлгергән һәм картайган урман утыртмаларын кисү буенча файдалану өчен билгеләнгән диләнке күләме (агач материалы алуның ел саен рөхсәт ителгән күләме)

8 таблица.

Урманнарны тәрбияләгәндә урта яшьле, өлгереп килүче, өлгергән һәм картайган урман утыртмаларының файдалану өчен билгеләнгән диләнке күләме (агач материалы алуның ел саен рөхсәт ителгән күләме)

№ п/п	Күрсәткечләр	Үлч. бер.	Урманнарны тәрбия кылу төрләре						Жәмгысе
			Сирәк-лөләр	Аркылы	Яңарту кисү-ләре	Рөвешен үзгәр-теп кисүләр	Рекон-струкция кисү-ләре	Берән-сәрән агач-ларны кисү	
1	2	3	4	5	6	7	8	9	10
Максатчан билгеләнеше: яклаучы урманнар									
Ылыслы Токымы: нарат									
1.	Урманчылык таләпләре буенча ачыкланган фонды	га	585	233	–	–	–	–	818
		мең м3	21,5	13,6	–	–	–	–	35,1
2.	Кабатлану чоры	ел	10	15	–	–	–	–	
3.	Ел саен файдалану күләме:								
	мәйданы	га	59	16	–	–	–	–	75
	сайлап алына торган запасы:								
	тамыр	мең м3	2,2	0,9	–	–	–	–	3,1
	ликвидлы	мең м3	1,6	0,7	–	–	–	–	2,3
	эшкә яраклы	мең м3	0,9	0,5	–	–	–	–	1,4
Токымы: чыршы									
1.	Урманчылык таләпләре буенча ачыкланган фонды	га	455	65	–	–	–	–	520
		мең м3	13,1	3,2	–	–	–	–	16,3
2.	Кабатлану чоры	ел	10	15	–	–	–	–	
3.	Ел саен файдалану күләме:								
	мәйданы	га	45	4	–	–	–	–	49
	сайлап алына торган запасы:								
	тамыр	мең м3	1,3	0,2	–	–	–	–	1,5
	ликвидлы	мең м3	0,9	0,2	–	–	–	–	1,1
	эшкә яраклы	мең м3	0,5	0,1	–	–	–	–	0,6
Ылыслы хужалык буенча жәмгысе									
1.	Урманчылык таләпләре буенча ачыкланган фонды	га	1040	298	–	–	–	–	1338
		мең м3	34,6	16,8	–	–	–	–	51,4
2.	Кабатлану чоры	ел			–	–	–	–	
3.	Ел саен файдалану күләме:								
	мәйданы	га	104	20	–	–	–	–	124
	сайлап алына торган запасы:								
	тамыр	мең м3	3,5	1,1	–	–	–	–	4,6
	ликвидлы	мең м3	2,5	0,9	–	–	–	–	3,4
	эшкә яраклы	мең м3	1,4	0,6	–	–	–	–	2,0
Каты яфраклы									

№ п/п	Күрсәткечләр	Үлч. бер.	Урманнарны тәрбия кылу төрләре						Жәмгысе
			Сирәк-лөлүр	Аркылы	Яңарту кисү-ләрә	Рәвешен үзгәр-теп кисүләр	Рекон-струкция кисү-ләрә	Берән-сәрән агач-ларны кисү	
1	2	3	4	5	6	7	8	9	10
Токымы: Биек кәүсәле имән									
1.	Урманчылык таләпләрә буенча ачыкланган фонды	га	234	12	–	–	–	–	246
		мең м³	7,6	0,6	–	–	–	–	8,2
2.	Кабатлану чоры	ел	10	15	–	–	–	–	
3.	Ел саен файдалану күләме:								
	мәйданы		га	23	1	–	–	–	24
	сайлап алына торган запасы:								
	тамыр		мең м³	0,7	0,1	–	–	–	0,8
	ликвидлы		мең м³	0,5	–	–	–	–	0,5
	эшкә яраклы	мең м³	0,2	–	–	–	–	0,2	
Токымы: өрәнге									
1.	Урманчылык таләпләрә буенча ачыкланган фонды	га	20	–	–	–	–	–	20
		мең м³	0,8	–	–	–	–	–	0,8
2.	Кабатлану чоры	ел	10	15	–	–	–	–	
3.	Ел саен файдалану күләме:								
	мәйданы		га	2	–	–	–	–	2
	сайлап алына торган запасы:								
	тамыр		мең м³	0,1	–	–	–	–	0,1
	ликвидлы		мең м³	–	–	–	–	–	–
	эшкә яраклы	мең м³	–	–	–	–	–	–	
Жәмгысе каты яфраклылар									
1.	Урманчылык таләпләрә буенча ачыкланган фонды	га	254	12	–	–	–	–	266
		мең м³	8,4	0,6	–	–	–	–	9,0
2.	Кабатлану чоры	ел			–	–	–	–	
3.	Ел саен файдалану күләме:								
	мәйданы		га	25	1	–	–	–	26
	сайлап алына торган запасы:								
	тамыр		мең м³	0,8	0,1	–	–	–	0,9
	ликвидлы		мең м³	0,5	–	–	–	–	0,5
	эшкә яраклы	мең м³	0,2	–	–	–	–	0,2	
Йомшак яфраклылар									
Токымы: Каен									
1.	Урманчылык таләпләрә буенча ачыкланган фонды	га	370	336	–	–	–	–	706
		мең м³	10,2	13,8	–	–	–	–	24,0
2.	Кабатлану чоры	ел	10	15	–	–	–	–	
3.	Ел саен файдалану күләме:								
	мәйданы		га	37	23	–	–	–	60
	сайлап алына торган запасы:								
	тамыр		мең м³	1,0	0,9	–	–	–	1,9
	ликвидлы		мең м³	0,7	0,7	–	–	–	1,4
	эшкә яраклы	мең м³	0,2	0,4	–	–	–	0,6	
Токымы: усак									
1.	Урманчылык таләпләрә буенча ачыкланган фонды	га	40	59	–	–	–	–	99
		мең м³	1,3	2,6	–	–	–	–	3,9
2.	Кабатлану чоры	ел	10	15	–	–	–	–	

№ п/п	Күрсәткечләр	Үлч. бер.	Урманнарны тәрбия кылу төрләре						Жәмгысе
			Сирәк-лөлүр	Аркылы	Яңарту кисү-ләрә	Рөвешен үзгәр-теп кисүләр	Рекон-струкция кисү-ләрә	Берән-сәрән агач-ларны кисү	
1	2	3	4	5	6	7	8	9	10
3.	Ел саен файдалану күләме:								
	мәйданы	га	4	4	–	–	–	–	8
	сайлап алына торган запасы:								
	тамыр	мең м3	0,1	0,2	–	–	–	–	0,3
	ликвидлы	мең м3	–	0,2	–	–	–	–	0,2
	эшкә яраклы	мең м3	–	0,1	–	–	–	–	0,1
Токымы: юкә									
1.	Урманчылык таләпләре буенча ачыкланган фонды	га	190	109	–	–	–	–	299
		мең м3	7,8	6,6	–	–	–	–	14,4
2.	Кабатлану чоры	ел	10	15	–	–	–	–	
3.	Ел саен файдалану күләме:								
	мәйданы	га	19	7	–	–	–	–	26
	сайлап алына торган запасы:								
	тамыр	мең м3	0,8	0,4	–	–	–	–	1,2
	ликвидлы	мең м3	0,5	0,3	–	–	–	–	0,8
	эшкә яраклы	мең м3	0,2	0,2	–	–	–	–	0,4
Жәмгысе йомшак яфраклылар									
1.	Урманчылык таләпләре буенча ачыкланган фонды	га	600	504	–	–	–	–	1104
		мең м3	19,3	23,0	–	–	–	–	42,3
2.	Кабатлану чоры	ел			–	–	–	–	
3.	Ел саен файдалану күләме:								
	мәйданы	га	60	34	–	–	–	–	94
	сайлап алына торган запасы:								
	тамыр	мең м3	1,9	1,5	–	–	–	–	3,4
	ликвидлы	мең м3	1,2	1,2	–	–	–	–	2,4
	эшкә яраклы	мең м3	0,4	0,7	–	–	–	–	1,1
Яклаучы урманнар буенча жәмгысе									
1.	Урманчылык таләпләре буенча ачыкланган фонды	га	1894	814	–	–	–	–	2708
		мең м3	62,3	40,4	–	–	–	–	102,7
2.	Кабатлану чоры	ел			–	–	–	–	
3.	Ел саен файдалану күләме:								
	мәйданы	га	189	55	–	–	–	–	244
	сайлап алына торган запасы:								
	тамыр	мең м3	6,2	2,7	–	–	–	–	8,9
	ликвидлы	мең м3	4,2	2,1	–	–	–	–	6,3
	эшкә яраклы	мең м3	2,0	1,3	–	–	–	–	3,3
Урманнарның максатчан билгеләнеше: Эксплуатацияләнүче урманнар									
Ылыслы									
Токымы: Нарат									
1.	Урманчылык таләпләре буенча ачыкланган фонды	га	25	193	–	–	–	–	218
		мең м3	1,1	11,3	–	–	–	–	12,4
2.	Кабатлану чоры	ел	10	15	–	–	–	–	
3.	Ел саен файдалану күләме:								
	мәйданы	га	3	13	–	–	–	–	16
	сайлап алына торган запасы:								
	тамыр	мең м3	0,1	0,7	–	–	–	–	0,8
	ликвидлы	мең м3	0,1	0,6	–	–	–	–	0,7
	эшкә яраклы	мең м3	0,1	0,4	–	–	–	–	0,5

№ п/п	Күрсәткечләр	Үлч. бер.	Урманнарны тәрбия кылу төрләре						Жәмгысе
			Сирәк-лөлүр	Аркылы	Яңарту кисү-ләрә	Рәве-шен үзгәр-теп кисүләр	Рекон-струкция кисү-ләрә	Берән-сәрән агач-ларны кисү	
1	2	3	4	5	6	7	8	9	10
Тоқымы: Чыршы									
1.	Ачыкланган фонды (урманчылык таләпләре буенча)	га	366	49	–	–	–	–	415
		мең м3	12,8	2,5	–	–	–	–	15,3
2.	Кабатлану чоры	ел	10	15	–	–	–	–	
3.	Ел саен файдалану күләме:								
	мәйданы	га	36	3	–	–	–	–	39
	сайлап алына торган запасы:								
	тамыр	мең м3	1,3	0,2	–	–	–	–	1,5
	ликвидлы	мең м3	0,9	0,2	–	–	–	–	1,1
	эшкә яраклы	мең м3	0,5	0,1	–	–	–	–	0,6
Жәмгысе ылысы									
1.	Урманчылык таләпләре буенча ачыкланган фонды	га	391	242	–	–	–	–	633
		мең м3	13,9	13,8	–	–	–	–	27,7
2.	Кабатлану чоры	ел							
3.	Ел саен файдалану күләме:				–	–	–	–	
	мәйданы	га	39	16					55
	сайлап алына торган запасы:				–	–	–	–	
	тамыр	мең м3	1,4	0,9	–	–	–	–	2,3
	ликвидлы	мең м3	1,0	0,8	–	–	–	–	1,8
	эшкә яраклы	мең м3	0,6	0,5	–	–	–	–	1,1
Каты яфраклы									
Биек кәүсәле имән									
1.	Урманчылык таләпләре буенча ачыкланган фонды	га	641	4	–	–	–	–	645
		мең м3	17,1	0,1	–	–	–	–	17,2
2.	Кабатлану чоры	ел	10	15	–	–	–	–	
3.	Ел саен файдалану күләме:								
	мәйданы	га	64	–	–	–	–	–	64
	сайлап алына торган запасы:								
	тамыр	мең м3	1,7	–	–	–	–	–	1,7
	ликвидлы	мең м3	1,1	–	–	–	–	–	1,1
	эшкә яраклы	мең м3	0,5	–	–	–	–	–	0,5
Өрәңге									
1.	Урманчылык таләпләре буенча ачыкланган фонды	га	28	–	–	–	–	–	28
		мең м3	1,4	–	–	–	–	–	1,4
2.	Кабатлану чоры	ел	10	15	–	–	–	–	
3.	Ел саен файдалану күләме:								
	мәйданы	га	3	–	–	–	–	–	3
	сайлап алына торган запасы:								
	тамыр	мең м3	0,2	–	–	–	–	–	0,2
	ликвидлы	мең м3	0,1	–	–	–	–	–	0,1
	эшкә яраклы	мең м3	–	–	–	–	–	–	–
Жәмгысе каты яфракылар									
1.	Урманчылык таләпләре буенча ачыкланган фонды	га	669	4	–	–	–	–	673
		мең м3	18,5	0,1	–	–	–	–	18,6
2.	Кабатлану чоры	ел			–	–	–	–	
3.	Ел саен файдалану күләме:								
	мәйданы	га	67	–	–	–	–	–	67
	сайлап алына торган запасы:								
	тамыр	мең м3	1,9	–	–	–	–	–	1,9
	ликвидлы	мең м3	1,2	–	–	–	–	–	1,2
	эшкә яраклы	мең м3	0,5	–	–	–	–	–	0,5

№ п/п	Күрсәткечләр	Үлч. бер.	Урманнарны тәрбия кылу төрләре						Жәмгысе
			Сирәк-лөләр	Аркылы	Яңарту кисү-ләрә	Рәвешен үзгәр-теп кисүләр	Рекон-струкция кисү-ләрә	Берән-сәрән агач-ларны кисү	
1	2	3	4	5	6	7	8	9	10
Йомшак яфраклылар									
Каен									
1.	Урманчылык таләпләре буенча ачыкланган фонды	га	250	721	–	–	–	–	971
		мең м3	8,7	31,2	–	–	–	–	39,9
2.	Кабатлану чоры	ел	10	15	–	–	–	–	
3.	Ел саен файдалану күләме:								
	мәйданы		га	25	48	–	–	–	73
	сайлап алына торган запасы:								
	тамыр		мең м3	0,9	2,1	–	–	–	3,0
	ликвидлы		мең м3	0,6	1,6	–	–	–	2,2
эшкә яраклы		мең м3	0,2	0,9	–	–	–	1,1	
Усак									
1.	Урманчылык таләпләре буенча ачыкланган фонды	га	–	76	–	–	–	–	76
		мең м3	–	3,4	–	–	–	–	3,4
2.	Кабатлану чоры	ел	10	15	–	–	–	–	
3.	Ел саен файдалану күләме:								
	мәйданы		га	–	5	–	–	–	5
	сайлап алына торган запасы:								
	тамыр		мең м3	–	0,2	–	–	–	0,2
	ликвидлы		мең м3	–	0,2	–	–	–	0,2
эшкә яраклы		мең м3	–	0,1	–	–	–	0,1	
Юкә									
1.	Урманчылык таләпләре буенча ачыкланган фонды	га	34	65	–	–	–	–	99
		мең м3	1,0	3,3	–	–	–	–	4,3
2.	Кабатлану чоры	ел	10	15	–	–	–	–	
3.	Ел саен файдалану күләме:								
	мәйданы		га	3	4	–	–	–	7
	сайлап алына торган запасы:								
	тамыр		мең м3	0,1	0,2	–	–	–	0,3
	ликвидлы		мең м3	0,1	0,2	–	–	–	0,3
эшкә яраклы		мең м3	–	0,1	–	–	–	0,1	
Жәмгысе йомшак яфраклылар									
1.	Урманчылык таләпләре буенча ачыкланган фонды	га	284	862	–	–	–	–	1146
		мең м3	9,7	37,9	–	–	–	–	47,6
2.	Кабатлану чоры	ел			–	–	–	–	
3.	Ел саен файдалану күләме:								
	мәйданы		га	28	57	–	–	–	85
	сайлап алына торган запасы:								
	тамыр		мең м3	1,0	2,5	–	–	–	3,5
	ликвидлы		мең м3	0,7	2,0	–	–	–	2,7
эшкә яраклы		мең м3	0,2	1,1	–	–	–	1,3	
Эксплуатация урманнары буенча жәмгысе									
1.	Урманчылык таләпләре буенча ачыкланган фонды	га	1344	1108	–	–	–	–	2452
		мең м3	42,1	51,8	–	–	–	–	93,9
2.	Кабатлану чоры	ел			–	–	–	–	
3.	Ел саен файдалану күләме:								
	мәйданы		га	134	73	–	–	–	207
	сайлап алына торган запасы:								
	тамыр		мең м3	4,3	3,4	–	–	–	7,7
	ликвидлы		мең м3	2,9	2,8	–	–	–	5,7
эшкә яраклы		мең м3	1,3	1,6	–	–	–	2,9	

№ п/п	Күрсәткечләр	Үлч. бер.	Урманнарны тәрбия кылу төрләре						Жәмгысе
			Сирәк-лөләр	Аркылы	Яңарту кисү-ләрә	Рәвешен үзгәртеп кисүләр	Реконструкция кисү-ләрә	Берән-сәрән агачларны кисү	
1	2	3	4	5	6	7	8	9	10
Урманчылык буенча барлыгы									
1.	Урманчылык таләпләре буенча ачкыланган фонды	га	3238	1922	–	–	–	–	5160
		мең м3	104,4	92,2	–	–	–	–	196,6
2.	Кабатлану чоры	ел			–	–	–	–	
3.	Ел саен файдалану күләме:								
	мәйданы	га	323	128	–	–	–	–	451
	сайлап алына торган запасы:								
	тамыр	мең м3	10,5	6,1	–	–	–	–	16,6
	ликвидлы	мең м3	7,1	4,9	–	–	–	–	12,0
	эшкә яраклы	мең м3	3,3	2,9	–	–	–	–	6,2
Шул исәптән хужалыклар буенча:									
Ылыслы									
1.	Урманчылык таләпләре буенча ачкыланган фонды	га	1431	540	–	–	–	–	1971
		мең м3	48,5	30,6	–	–	–	–	79,1
2.	Кабатлану чоры	ел			–	–	–	–	
3.	Ел саен файдалану күләме:								
	мәйданы	га	143	36	–	–	–	–	179
	сайлап алына торган запасы:								
	тамыр	мең м3	4,9	2,0	–	–	–	–	6,9
	ликвидлы	мең м3	3,5	1,7	–	–	–	–	5,2
	эшкә яраклы	мең м3	2,0	1,1	–	–	–	–	3,1
Каты яфраклы									
1.	Урманчылык таләпләре буенча ачкыланган фонды	га	923	16	–	–	–	–	939
		мең м3	26,9	0,7	–	–	–	–	27,6
2.	Кабатлану чоры	ел			–	–	–	–	
3.	Ел саен файдалану күләме:								
	мәйданы	га	92	1	–	–	–	–	93
	сайлап алына торган запасы:								
	тамыр	мең м3	2,7	0,1	–	–	–	–	2,8
	ликвидлы	мең м3	1,7	–	–	–	–	–	1,7
	эшкә яраклы	мең м3	0,7	–	–	–	–	–	0,7
Йомшак яфраклылар									
1.	Урманчылык таләпләре буенча ачкыланган фонды	га	884	1366	–	–	–	–	2250
		мең м3	29,0	60,9	–	–	–	–	89,9
2.	Кабатлану чоры	ел			–	–	–	–	
3.	Ел саен файдалану күләме:								
	мәйданы	га	88	91	–	–	–	–	179
	сайлап алына торган запасы:								
	тамыр	мең м3	2,9	4,0	–	–	–	–	6,9
	ликвидлы	мең м3	1,9	3,2	–	–	–	–	5,1
	эшкә яраклы	мең м3	0,6	1,8	–	–	–	–	2,4
Бөрсет кишәрлеге урманчылыгы									
Яклаучы урманнар									
Ылыслы									
Өстенлек итүче токым – Нарат									
1	Урманчылык таләпләре буенча ачкыланган фонды	га	233	25					258
		мең м3	8,1	1,5					9,6
2	Кабатлану чоры	ел	10	15					
3	Ел саен файдалану күләме:								
	мәйданы	мең м3	22	2					24
	сайлап алына торган запас	мең м3							

№ п/п	Күрсәткечләр	Үлч. бер.	Урманнарны тәрбия кылу төрләре						Жәмгысе
			Сирәк-лөләр	Аркылы	Яңарту кисү-ләрә	Рөвешен үзгәр-теп кисүләр	Рекон-струкция кисү-ләрә	Берән-сәрән агач-ларны кисү	
1	2	3	4	5	6	7	8	9	10
	тамыр	мең м3	0,7	0,1					0,8
	ликвидлы	мең м3	0,6	0,1					0,7
	эшкә яраклы	мең м3	0,3	0,1					0,4
Өстенлек итүче токым – Чыршы									
1	Урманчылык таләпләре буенча ачыкланган фонды	га	172	23					195
		мең м3	5,9	1,1					7,0
2	Кабатлану чоры	ел	10	15					
3	Ел саен файдалану күләме майданы	га	17	1					18
		сайлап алына торган запас							
	тамыр	мең м3	0,6	0,1					0,7
	ликвидлы	мең м3	0,4	0,1					0,5
	эшкә яраклы	мең м3	0,2	–					0,2
Жәмгысе ылыслы									
1	Урманчылык таләпләре буенча ачыкланган фонды	га	405	48					453
		мең м3	14,0	2,6					16,6
2	Кабатлану чоры	ел							
3	Ел саен файдалану күләме майданы	га	39	3					42
		сайлап алына торган запас							
	тамыр	мең м3	1,3	0,2					1,5
	ликвидлы	мең м3	1,0	0,2					1,2
	эшкә яраклы	мең м3	0,5	0,1					0,6
Каты яфраклы									
Өстенлек итүче токым – биек кәүсәле имән									
1	Урманчылык таләпләре буенча ачыкланган фонды	га	148	10					158
		мең м3	4,9	0,6					5,5
2	Кабатлану чоры	ел	10	15					
3	Ел саен файдалану күләме майданы	га	15	1					16
		сайлап алына торган запас							
	тамыр	мең м3	0,5	0,1					0,6
	ликвидлы	мең м3	0,3	–					0,3
	эшкә яраклы	мең м3	0,2	–					0,2
Өстенлек итүче токым – Өрәңге									
1	Урманчылык таләпләре буенча ачыкланган фонды	га	18	–					18
		мең м3	0,7	–					0,7
2	Кабатлану чоры	ел	10	15					
3	Ел саен файдалану күләме майданы	га	2	–					2
		сайлап алына торган запас							
	тамыр	мең м3	0,1	–					0,1
	ликвидлы	мең м3	0,1	–					0,1
	эшкә яраклы	мең м3	–	–					–
Жәмгысе каты яфракылар									
1	Урманчылык таләпләре буенча ачыкланган фонды	га	166	10					176
		мең м3	5,6	0,6					6,2
2	Кабатлану чоры	ел							
3	Ел саен файдалану күләме майданы	га	17	1					18
		сайлап алына торган запас							

№ п/п	Күрсәткечләр	Үлч. бер.	Урманнарны тәрбия кылу төрләре						Жәмгысе
			Сирәк-лөләр	Аркылы	Яңарту кисү-ләрә	Рөвешен үзгәртеп кисүләр	Реконструкция кисү-ләрә	Берән-сәрән ағачларны кисү	
1	2	3	4	5	6	7	8	9	10
	тамыр	мең м3	0,6	0,1					0,7
	ликвидлы	мең м3	0,4	–					0,4
	эшкә яраклы	мең м3	0,2	–					0,2
Йомшак яфраклылар									
Өстенлек итүче токым – Каен									
1	Урманчылык таләпләре буенча ачыкланган фонды	га	298	231					529
		мең м3	8,5	9,2					17,7
2	Кабатлану чоры	ел	10	15					
3	Ел саен файдалану күләме								
	мәйданы	га	29	15					44
	сайлап алына торган запас								
	тамыр	мең м3	0,8	0,6					1,4
	ликвидлы	мең м3	0,6	0,5					1,1
	эшкә яраклы	мең м3	0,2	0,3					0,5
Өстенлек итүче токым – Юкә									
1	Урманчылык таләпләре буенча ачыкланган фонды	га	64	32					96
		мең м3	2,3	1,8					4,1
2	Кабатлану чоры	ел	10	15					
3	Ел саен файдалану күләме								
	мәйданы	га	6	2					8
	сайлап алына торган запас								
	тамыр	мең м3	0,2	0,1					0,3
	ликвидлы	мең м3	0,1	0,1					0,2
	эшкә яраклы	мең м3	–	–					–
Жәмгысе йомшак яфраклылар									
1	Урманчылык таләпләре буенча ачыкланган фонды	га	362	263					625
		мең м3	10,8	11,0					21,8
2	Кабатлану чоры	ел							
3	Ел саен файдалану күләме								
	мәйданы	га	35	17					52
	сайлап алына торган запас								
	тамыр	мең м3	1,0	0,7					1,7
	ликвидлы	мең м3	0,7	0,6					1,3
	эшкә яраклы	мең м3	0,2	0,3					0,5
Яклаучы урманнар буенча жәмгысе									
1	Урманчылык таләпләре буенча ачыкланган фонды	га	933	321					1254
		мең м3	30,4	14,2					44,6
2	Кабатлану чоры	ел							
3	Ел саен файдалану күләме								
	мәйданы	га	93	22					115
	сайлап алына торган запас								
	мең м3	мең м3	3,1	1,0					4,1
	мең м3	мең м3	2,1	0,8					2,9
	мең м3	мең м3	0,8	0,4					1,2
Эксплуатацияләнүче урманнар									
Ылыслы									
Өстенлек итүче токым – Нарат									

№ п/п	Күрсәткечләр	Үлч. бер.	Урманнарны тәрбия кылу төрләре						Жәмгысе
			Сирәк-лөләр	Аркылы	Яңарту кисү-ләрә	Рәвешен үзгәртеп кисүләр	Реконструкция кисү-ләрә	Берән-сәрән агачларны кисү	
1	2	3	4	5	6	7	8	9	10
1	Урманчылык таләпләре буенча ачыкланган фонды	га	4	15					19
		мең м ³	0,1	0,9					1,0
2	Кабатлану чоры	ел	10	15					
3	Ел саен файдалану күләме майданы	га	–	1					1
	сайлап алына торган запас тамыр	мең м ³	–	0,1					0,1
	ликвидлы	мең м ³	–	0,1					0,1
	эшкә яраклы	мең м ³	–	–					–
Өстенлек итүче токым – Чыршы									
1	Урманчылык таләпләре буенча ачыкланган фонды	га	26	3					29
		мең м ³	0,9	0,2					1,1
2	Кабатлану чоры	ел	10	15					
3	Ел саен файдалану күләме майданы	га	3	–					3
	сайлап алына торган запас тамыр	мең м ³	0,1	–					0,1
	ликвидлы	мең м ³	0,1	–					0,1
	эшкә яраклы	мең м ³	–	–					–
Жәмгысе ылысы									
1	Урманчылык таләпләре буенча ачыкланган фонды	га	30	18					48
		мең м ³	1,0	1,0					2,0
2	Кабатлану чоры	ел							
3	Ел саен файдалану күләме майданы	га	3	1					4
	сайлап алына торган запас мең м ³	мең м ³	0,1	0,1					0,2
	мең м ³	мең м ³	0,1	0,1					0,2
	эшкә яраклы	мең м ³	–	–					–
Каты яфраклы									
Өстенлек итүче токым – биек кәүсәле имән									
1	Урманчылык таләпләре буенча ачыкланган фонды	га	5	–					5
		мең м ³	0,1	–					0,1
2	Кабатлану чоры	ел	10	15					
3	Ел саен файдалану күләме майданы	га	1	–					1
	сайлап алына торган запас тамыр	мең м ³	–	–					–
	ликвидлы	мең м ³	–	–					–
	эшкә яраклы	мең м ³	–	–					–
Йомшак яфраклылар									
Өстенлек итүче токым – Каен									
1	Урманчылык таләпләре буенча ачыкланган фонды	га	20	17					37
		мең м ³	0,5	0,6					1,1
2	Кабатлану чоры	ел	10	15					
3	Ел саен файдалану күләме майданы	га	2	1					3
	сайлап алына торган запас								

№ п/п	Күрсәткечләр	Үлч. бер.	Урманнарны тәрбия кылу төрләре						Жәмгысе
			Сирәк-лөләр	Аркылы	Яңарту кисү-ләрә	Рөвешен үзгәр-теп кисүләр	Рекон-струкция кисү-ләрә	Берән-сәрән агач-ларны кисү	
1	2	3	4	5	6	7	8	9	10
	тамыр	мең м3	0,1	0,1					0,2
	ликвидлы	мең м3	–	–					–
	эшкә яраклы	мең м3	–	–					–
Өстенлек итүче токым – Усак									
1	Урманчылык таләпләре буенча ачыкланган фонды	га	–	8					8
		мең м3	–	0,2					0,2
2	Кабатлану чоры	ел	10	15					
3	Ел саен файдалану күләме								
	мәйданы	га	–	1					1
	сайлап алына торган запас								
	тамыр	мең м3	–	–					–
	ликвидлы	мең м3	–	–					–
	эшкә яраклы	мең м3	–	–					–
Өстенлек итүче токым – Юкә									
1	Урманчылык таләпләре буенча ачыкланган фонды	га	2	–					2
		мең м3	0,1	–					0,1
2	Кабатлану чоры	ел	10	15					
3	Ел саен файдалану күләме								
	мәйданы	га	–	–					–
	сайлап алына торган запас								
	тамыр	мең м3	–	–					–
	ликвидлы	мең м3	–	–					–
	эшкә яраклы	мең м3	–	–					–
Жәмгысе йомшак яфраклылар									
1	Урманчылык таләпләре буенча ачыкланган фонды	га	22	25					47
		мең м3	0,6	0,8					1,4
2	Кабатлану чоры	ел							
3	Ел саен файдалану күләме								
	мәйданы	га	2	2					4
	сайлап алына торган запас								
	тамыр	мең м3	0,1	0,1					0,2
	ликвидлы	мең м3	–	–					–
	эшкә яраклы	мең м3	–	–					–
Эксплуатация урманнары буенча жәмгысе									
1	Урманчылык таләпләре буенча ачыкланган фонды	га	57	43					100
		мең м3	1,7	1,8					3,5
2	Кабатлану чоры	ел							
3	Ел саен файдалану күләме								
	мәйданы	га	6	3					9
	сайлап алына торган запас								
	тамыр	мең м3	0,2	0,2					0,4
	ликвидлы	мең м3	0,1	0,1					0,2
	эшкә яраклы	мең м3	–	–					–
Бөрсет киш. урм. буенча барлыгы									
1	Урманчылык таләпләре буенча ачыкланган фонды	га	990	364					1354
		мең м3	32,1	16,0					48,1
2	Кабатлану чоры	ел							
3	Ел саен файдалану күләме								
	мәйданы	га	97	24					121

№ п/п	Күрсәткечләр	Үлч. бер.	Урманнарны тәрбия кылу төрләре						Жәмгысе
			Сирәк-лөләр	Аркылы	Яңарту кисү-ләрә	Рөвешен үзгәртеп кисүләр	Реконструкция кисү-ләрә	Берән-сәрән ағачларны кисү	
1	2	3	4	5	6	7	8	9	10
	сайлап алына торган запас								
	тамыр	мең м3	3,2	1,1					4,3
	ликвидлы	мең м3	2,3	0,9					3,2
	эшкә яраклы	мең м3	0,9	0,7					1,6
Кама кишәрлеге урманчылыгы									
Яклаучы урманнар									
Ылыслы									
Өстенлек итүче токым – Нарат									
1	Урманчылык таләпләре буенча ачыкланган фонды	га	66	43					109
		мең м3	2,9	2,5					5,4
2	Кабатлану чоры	ел	10	15					
3	Ел саен файдалану күләме								
	мәйданы	га	7	3					10
	сайлап алына торган запас								
	тамыр	мең м3	0,3	0,2					0,5
	ликвидлы	мең м3	0,2	0,2					0,4
	эшкә яраклы	мең м3	0,1	0,1					0,2
Өстенлек итүче токым – Чыршы									
1	Урманчылык таләпләре буенча ачыкланган фонды	га	19	10					29
		мең м3	0,7	0,5					1,2
2	Кабатлану чоры	ел	10	15					
3	Ел саен файдалану күләме								
	мәйданы	га	2	1					3
	сайлап алына торган запас								
	тамыр	мең м3	0,1	0,1					0,2
	ликвидлы	мең м3	0,1	–					0,1
	эшкә яраклы	мең м3	–	–					–
Жәмгысе ылыслы									
1	Урманчылык таләпләре буенча ачыкланган фонды	га	85	53					138
		мең м3	3,6	3,0					6,6
2	Кабатлану чоры	ел							
3	Ел саен файдалану күләме								
	мәйданы	га	9	4					13
	сайлап алына торган запас								
	тамыр	мең м3	0,4	0,3					0,7
	ликвидлы	мең м3	0,3	0,2					0,5
	эшкә яраклы	мең м3	0,1	0,1					0,2
Каты яфраклы									
Өстенлек итүче токым – биек кәүсәле имән									
1	Урманчылык таләпләре буенча ачыкланган фонды	га	11	–					11
		мең м3	0,3	–					0,3
2	Кабатлану чоры	ел	10	15					
3	Ел саен файдалану күләме								
	мәйданы	га	1	–					1

№ п/п	Күрсәткечләр	Үлч. бер.	Урманнарны тәрбия кылу төрләре						Жәмгысе
			Сирәк-лөләр	Аркылы	Яңарту кисү-ләрә	Рәвешен үзгәр-теп кисүләр	Рекон-струкция кисү-ләрә	Берән-сәрән агач-ларны кисү	
1	2	3	4	5	6	7	8	9	10
	сайлап алына торган запас								
	тамыр	мең м3	–	–					–
	ликвидлы	мең м3	–	–					–
	эшкә яраклы	мең м3	–	–					–
Йомшак яфраклылар									
Өстенлек итүче токым – Каен									
1	Урманчылык таләпләре буенча ачыкланган фонды	га	15	25					40
		мең м3	0,4	1,0					1,4
2	Кабатлану чоры	ел	10	15					
3	Ел саен файдалану күләме майданы	га	1	3					4
	сайлап алына торган запас								
	тамыр	мең м3	–	0,1					0,1
	ликвидлы	мең м3	–	0,1					0,1
	эшкә яраклы	мең м3	–	–					–
Өстенлек итүче токым – Усак									
1	Урманчылык таләпләре буенча ачыкланган фонды	га	–	4					4
		мең м3	–	0,2					0,2
2	Кабатлану чоры	ел	10	15					
3	Ел саен файдалану күләме майданы	га	–	–					–
	сайлап алына торган запас								
	тамыр	мең м3	–	–					–
	ликвидлы	мең м3	–	–					–
	эшкә яраклы	мең м3	–	–					–
Өстенлек итүче токым – Юкә									
1	Урманчылык таләпләре буенча ачыкланган фонды	га	35	1					36
		мең м3	1,4	–					1,4
2	Кабатлану чоры	ел	10	15					
3	Ел саен файдалану күләме майданы	га	4	–					4
	сайлап алына торган запас								
	тамыр	мең м3	0,2	–					0,2
	ликвидлы	мең м3	0,1	–					0,1
	эшкә яраклы	мең м3	–	–					–
Жәмгысе йомшак яфраклылар									
1	Урманчылык таләпләре буенча ачыкланган фонды	га	50	30					80
		мең м3	1,8	1,2					3,0
2	Кабатлану чоры	ел							
3	Ел саен файдалану күләме майданы	га	5	3					8
	сайлап алына торган запас								
	тамыр	мең м3	0,2	0,1					0,3
	ликвидлы	мең м3	0,1	0,1					0,2
	эшкә яраклы	мең м3	–	–					–
Яклаучы урманнар буенча жәмгысе									
1	Урманчылык таләпләре буенча ачыкланган фонды	га	146	83					229
		мең м3	5,7	4,2					9,9
2	Кабатлану чоры	ел							

№ п/п	Күрсәткечләр	Үлч. бер.	Урманнарны тәрбия кылу төрләре						Жәмгысе
			Сирәк-лөләр	Аркылы	Яңарту кисү-ләрә	Рәвешен үзгәр-теп кисүләр	Рекон-струкция кисү-ләрә	Берән-сәрән агач-ларны кисү	
1	2	3	4	5	6	7	8	9	10
3	Ел саен файдалану күләме майданы	га	15	7					22
	сайлап алына торган запас тамыр	мең м3	0,6	0,4					1,0
	ликвидлы	мең м3	0,4	0,3					0,7
	эшкә яраклы	мең м3	0,1	0,1					0,2
Эксплуатацияләнгән урманнар									
Ылыслы									
Өстенлек итүче токым – Нарат									
1	Урманчылык таләпләре буенча ачыкланган фонды	га	–	38					38
		мең м3	–	2,3					2,3
2	Кабатлану чоры	ел	10	15					
3	Ел саен файдалану күләме майданы	га	–	3					3
	сайлап алына торган запас тамыр	мең м3	–	0,2					0,2
	ликвидлы	мең м3	–	0,1					0,1
	эшкә яраклы	мең м3	–	0,1					0,1
Өстенлек итүче токым – Чыршы									
1	Урманчылык таләпләре буенча ачыкланган фонды	га	69	–					69
		мең м3	1,9	–					1,9
2	Кабатлану чоры	ел	10	15					
3	Ел саен файдалану күләме майданы	га	7	–					7
	сайлап алына торган запас тамыр	мең м3	0,2	–					0,2
	ликвидлы	мең м3	0,1	–					0,1
	эшкә яраклы	мең м3	0,1	–					0,1
Жәмгысе ылыслы									
1	Урманчылык таләпләре буенча ачыкланган фонды	га	69	38					107
		мең м3	1,9	2,3					4,2
2	Кабатлану чоры	ел							
3	Ел саен файдалану күләме майданы	га	7	3					10
	сайлап алына торган запас тамыр	мең м3	0,2	0,2					0,4
	ликвидлы	мең м3	0,1	0,1					0,2
	эшкә яраклы	мең м3	0,1	0,1					0,2
Каты яфраклы									
Өстенлек итүче токым – биек кәүсәле имән									
1	Урманчылык таләпләре буенча ачыкланган фонды	га	167	–					167
		мең м3	4,5	–					4,5
2	Кабатлану чоры	ел	10	15					
3	Ел саен файдалану күләме майданы	га	17	–					17
	сайлап алына торган запас тамыр	мең м3	0,5	–					0,5
	ликвидлы	мең м3	0,3	–					0,3
	эшкә яраклы	мең м3	0,1	–					0,1
Йомшак яфраклылар									

№ п/п	Күрсәткечләр	Үлч. бер.	Урманнарны тәрбия кылу төрләре						Жәмгысе
			Сирәк-лөләр	Аркылы	Яңарту кисү-ләрә	Рөвешен үзгәр-теп кисүләр	Рекон-струкция кисү-ләрә	Берән-сәрән агач-ларны кисү	
1	2	3	4	5	6	7	8	9	10
Өстенлек итүче токым – Каен									
1	Урманчылык таләпләре буенча ачкыланган фонды	га	19	113					132
		мең м3	0,5	4,2					4,7
2	Кабатлану чоры	ел	10	15					
3	Ел саен файдалану күләме майданы	га	2	7					9
	сайлап алына торган запас тамыр	мең м3	0,1	0,3					0,4
	ликвидлы	мең м3	0,1	0,2					0,3
	эшкә яраклы	мең м3	–	0,2					0,2
Өстенлек итүче токым – Юкә									
1	Урманчылык таләпләре буенча ачкыланган фонды	га	14	36					50
		мең м3	0,5	1,8					2,3
2	Кабатлану чоры	ел	10	15					
3	Ел саен файдалану күләме майданы	га	1	2					3
	сайлап алына торган запас тамыр	мең м3	–	0,1					0,1
	ликвидлы	мең м3	–	0,1					0,1
	эшкә яраклы	мең м3	–	–					–
Жәмгысе йомшак яфрактылар									
1	Урманчылык таләпләре буенча ачкыланган фонды	га	33	149					182
		мең м3	1,0	6,0					7,0
2	Кабатлану чоры	ел							
3	Ел саен файдалану күләме майданы	га	3	9					12
	сайлап алына торган запас тамыр	мең м3	0,1	0,4					0,5
	ликвидлы	мең м3	0,1	0,3					0,4
	эшкә яраклы	мең м3	–	0,2					0,2
Эксплуатация урманнары буенча жәмгысе									
1	Урманчылык таләпләре буенча ачкыланган фонды	га	269	187					456
		мең м3	7,4	8,3					15,7
2	Кабатлану чоры	ел							
3	Ел саен файдалану күләме майданы	га	27	13					40
	сайлап алына торган запас тамыр	мең м3	0,8	0,6					1,4
	ликвидлы	мең м3	0,5	0,4					0,9
	эшкә яраклы	мең м3	0,2	0,2					0,4
Кама киш. урм. буенча барлыгы									
1	Урманчылык таләпләре буенча ачкыланган фонды	га	415	270					685
		мең м3	13,1	12,6					25,7
2	Кабатлану чоры	ел							
3	Ел саен файдалану күләме майданы	га	42	19					61
	сайлап алына торган запас тамыр	мең м3	1,4	1,0					2,4
	ликвидлы	мең м3	0,9	0,7					1,6
	эшкә яраклы	мең м3	0,3	0,4					0,7

№ п/п	Күрсәткечләр	Үлч. бер.	Урманнарны тәрбия кылу төрләре						Жәмгысе
			Сирәк-лөләр	Аркылы	Яңарту кисү-ләрә	Рәвешен үзгәр-теп кисүләр	Рекон-струкция кисү-ләрә	Берән-сәрән агач-ларны кисү	
1	2	3	4	5	6	7	8	9	10
Ык бие кишәрлеге урманчылыгы									
Яклаучы урманнар									
Ылыслы									
Өстенлек итүче токым – Нарат									
1	Урманчылык таләпләрә буенча ачылган фонды	га	227	94					321
		мең м3	8,0	4,9					12,9
2	Кабатлану чоры	ел	10	15					
3	Ел саен файдалану күләме майданы	га	23	6					29
	сайлап алына торган запас тамыр	мең м3	0,7	0,3					1,0
	ликвидлы	мең м3	0,6	0,3					0,9
	эшкә яраклы	мең м3	0,5	0,2					0,7
	Өстенлек итүче токым – Чыршы								
1	Урманчылык таләпләрә буенча ачылган фонды	га	94	29					123
		мең м3	2,9	1,6					4,5
2	Кабатлану чоры	ел	10	15					
3	Ел саен файдалану күләме майданы	га	9	2					11
	сайлап алына торган запас тамыр	мең м3	0,3	0,1					0,4
	ликвидлы	мең м3	0,2	0,1					0,3
	эшкә яраклы	мең м3	0,1	–					0,1
	Жәмгысе ылыслы								
1	Урманчылык таләпләрә буенча ачылган фонды	га	321	123					444
		мең м3	10,9	6,5					17,4
2	Кабатлану чоры	ел							
3	Ел саен файдалану күләме майданы	га	32	8					40
	сайлап алына торган запас тамыр	мең м3	1,0	0,4					1,4
	ликвидлы	мең м3	0,8	0,4					1,2
	эшкә яраклы	мең м3	0,6	0,2					0,8
	Каты яфраклы								
Өстенлек итүче токым – биек кәүсәле имән									
1	Урманчылык таләпләрә буенча ачылган фонды	га	2	–					2
		мең м3	0,1	–					0,1
2	Кабатлану чоры	ел	10	15					
3	Ел саен файдалану күләме майданы	га	–	–					–
	сайлап алына торган запас тамыр	мең м3	–	–					–
	ликвидлы	мең м3	–	–					–
	эшкә яраклы	мең м3	–	–					–
	Йомшак яфраклылар								
Өстенлек итүче токым – Каен									
1	Урманчылык таләпләрә буенча	га	19	27					46

№ п/п	Күрсәткечләр	Үлч. бер.	Урманнарны тәрбия кылу төрләре						Жәмгысе
			Сирәк-лөлүр	Аркылы	Яңарту кисү-ләрә	Рәвешен үзгәртәп кисүләр	Реконструкция кисү-ләрә	Берән-сәрән агачларны кисү	
1	2	3	4	5	6	7	8	9	10
	ачыкланган фонды	мең м3	0,6	1,5					2,1
2	Кабатлану чоры	ел	10	15					
3	Ел саен файдалану күләме майданы	га	2	2					4
	сайлап алына торган запас тамыр	мең м3	0,1	0,1					0,2
	ликвидлы	мең м3	–	0,1					0,1
	эшкә яраклы	мең м3	–	–					–
	Өстенлек итүче токым – Усак								
1	Урманчылык таләпләре буенча ачыкланган фонды	га	–	3					3
		мең м3	–	0,1					0,1
2	Кабатлану чоры	ел	10	15					
3	Ел саен файдалану күләме майданы	га	–	–					–
	сайлап алына торган запас тамыр	мең м3	–	–					–
	ликвидлы	мең м3	–	–					–
	эшкә яраклы	мең м3	–	–					–
	Өстенлек итүче токым – Юкә								
1	Урманчылык таләпләре буенча ачыкланган фонды	га	78	68					146
		мең м3	3,6	4,4					8,0
2	Кабатлану чоры	ел	10	15					
3	Ел саен файдалану күләме майданы	га	8	5					13
	сайлап алына торган запас тамыр	мең м3	0,4	0,3					0,7
	ликвидлы	мең м3	0,2	0,2					0,4
	эшкә яраклы	мең м3	0,1	0,2					0,3
	Жәмгысе йомшак яфраклылар								
1	Урманчылык таләпләре буенча ачыкланган фонды	га	97	98					195
		мең м3	4,2	6,0					10,2
2	Кабатлану чоры	ел							
3	Ел саен файдалану күләме майданы	га	10	7					17
	сайлап алына торган запас тамыр	мең м3	0,5	0,4					0,9
	ликвидлы	мең м3	0,2	0,3					0,5
	эшкә яраклы	мең м3	0,1	0,2					0,3
	Яклаучы урманнар буенча жәмгысе								
1	Урманчылык таләпләре буенча ачыкланган фонды	га	420	221					641
		мең м3	15,2	12,5					27,7
2	Кабатлану чоры	ел							
3	Ел саен файдалану күләме майданы	га	42	15					57
	сайлап алына торган запас тамыр	мең м3	1,6	0,8					2,4

№ п/п	Күрсәткечләр	Үлч. бер.	Урманнарны тәрбия кылу төрләре						Жәмгысе
			Сирәк-лөләр	Аркылы	Яңарту кисү-ләрә	Рөвешен үзгәр-теп кисүләр	Рекон-струкция кисү-ләрә	Берән-сәрән агач-ларны кисү	
1	2	3	4	5	6	7	8	9	10
	ликвидлы	мең м3	1,0	0,7					1,7
	эшкә яраклы	мең м3	0,5	0,3					0,8
Эксплуатацияләнгән урманнар									
Ылыслы									
Өстенлек итүче токым – Нарат									
1	Урманчылык таләпләрә буенча ачыкланган фонды	га	1	19					20
		мең м3	–	1,1					1,1
2	Кабатлану чоры	ел	10	15					
3	Ел саен файдалану күләме майданы	га	–	1					1
	сайлап алына торган запас тамыр	мең м3	–	0,1					0,1
	ликвидлы	мең м3	–	0,1					0,1
	эшкә яраклы	мең м3	–	–					–
Өстенлек итүче токым – Чыршы									
1	Урманчылык таләпләрә буенча ачыкланган фонды	га	16	13					29
		мең м3	0,3	0,5					0,8
2	Кабатлану чоры	ел	10	15					
3	Ел саен файдалану күләме майданы	га	2	1					3
	сайлап алына торган запас тамыр	мең м3	–	–					–
	ликвидлы	мең м3	–	–					–
	эшкә яраклы	мең м3	–	–					–
Жәмгысе ылыслы									
1	Урманчылык таләпләрә буенча ачыкланган фонды	га	17	32					49
		мең м3	0,3	1,6					1,9
2	Кабатлану чоры	ел							
3	Ел саен файдалану күләме майданы	га	2	2					4
	сайлап алына торган запас тамыр	мең м3	–	0,1					0,1
	ликвидлы	мең м3	–	0,1					0,1
	эшкә яраклы	мең м3	–	–					–
Каты яфраклы									
Өстенлек итүче токым – Каен									
1	Урманчылык таләпләрә буенча ачыкланган фонды	га	4	–					4
		мең м3	0,1	–					0,1
2	Кабатлану чоры	ел	10	15					
3	Ел саен файдалану күләме майданы	га	–	–					–
	сайлап алына торган запас тамыр	мең м3	–	–					–
	ликвидлы	мең м3	–	–					–
	эшкә яраклы	мең м3	–	–					–
Йомшак яфраклылар									
Өстенлек итүче токым – Каен									

№ п/п	Күрсәткечләр	Үлч. бер.	Урманнарны тәрбия кылу төрләре						Жәмгысе
			Сирәк-лөлүр	Аркылы	Яңарту кисү-ләрә	Рәвешен үзгәртеп кисүләр	Реконструкция кисү-ләрә	Берән-сәрән агачларны кисү	
1	2	3	4	5	6	7	8	9	10
1	Урманчылык таләпләрә буенча ачыкланган фонды	га	–	3					3
		мең м3	–	0,1					0,1
2	Кабатлану чоры	ел	10	15					
3	Ел саен файдалану күләме майданы	га	–	–					–
	сайлап алына торган запас тамыр	мең м3	–	–					–
	ликвидлы	мең м3	–	–					–
	эшкә яраклы	мең м3	–	–					–
	Эксплуатация урманнары буенча жәмгысе								
1	Урманчылык таләпләрә буенча ачыкланган фонды	га	21	35					56
		мең м3	0,4	1,7					2,1
2	Кабатлану чоры	ел							
3	Ел саен файдалану күләме майданы	га	2	2					4
	сайлап алына торган запас тамыр	мең м3	–	0,1					0,1
	ликвидлы	мең м3	–	0,1					0,1
	эшкә яраклы	мең м3	–	–					–
	Ык бусе киш. урм. буенча барлыгы								
1	Урманчылык таләпләрә буенча ачыкланган фонды	га	441	257					698
		мең м3	15,6	14,3					29,9
2	Кабатлану чоры	ел							
3	Ел саен файдалану күләме майданы	га	44	17					61
	сайлап алына торган запас тамыр	мең м3	1,5	0,9					2,4
	ликвидлы	мең м3	1,0	0,8					1,8
	эшкә яраклы	мең м3	0,5	0,6					1,1
	Үсәле кишәрлеге урманчылыгы								
Яклаучы урманнар									
Ылыслы									
Өстенлек итүче токым – Нарат									
1	Урманчылык таләпләрә буенча ачыкланган фонды	га	23	–					23
		мең м3	1,3	–					1,3
2	Кабатлану чоры	ел	10	15					
3	Ел саен файдалану күләме майданы	га	2	–					2
	сайлап алына торган запас тамыр	мең м3	0,1	–					0,1
	ликвидлы	мең м3	0,1	–					0,1
	эшкә яраклы	мең м3	0,1	–					0,1
	Өстенлек итүче токым – Чыршы								
1	Урманчылык таләпләрә буенча ачыкланган фонды	га	3	–					3
		мең м3	0,1	–					0,1
2	Кабатлану чоры	ел	10	15					

№ п/п	Күрсәткечләр	Үлч. бер.	Урманнарны тәрбия кылу төрләре						Жәмгысе
			Сирәк-лөләр	Аркылы	Яңарту кисү-ләрә	Рөвешен үзгәртеп кисүләр	Реконструкция кисү-ләрә	Берән-сәрән агачларны кисү	
1	2	3	4	5	6	7	8	9	10
3	Ел саен файдалану күләме майданы	га	1	–					1
	сайлап алына торган запас тамыр	мең м3	–	–					–
	ликвидлы	мең м3	–	–					–
	эшкә яраклы	мең м3	–	–					–
	Жәмгысе ылыслы								
1	Урманчылык таләпләре буенча ачыкланган фонды	га	26	–					26
		мең м3	1,4	–					1,4
2	Кабатлану чоры	ел							
3	Ел саен файдалану күләме майданы	га	3	–					3
	сайлап алына торган запас тамыр	мең м3	0,1	–					0,1
	ликвидлы	мең м3	0,1	–					0,1
	эшкә яраклы	мең м3	0,1	–					0,1
	Каты яфраклы								
Өстенлек итүче токым – Каен									
1	Урманчылык таләпләре буенча ачыкланган фонды	га	2	–					2
		мең м3	0,1	–					0,1
2	Кабатлану чоры	ел	10	15					
3	Ел саен файдалану күләме майданы	га	–	–					–
	сайлап алына торган запас тамыр	мең м3	–	–					–
	ликвидлы	мең м3	–	–					–
	эшкә яраклы	мең м3	–	–					–
	Йомшак яфраклылар								
Өстенлек итүче токым – Каен									
1	Урманчылык таләпләре буенча ачыкланган фонды	га	–	5					5
		мең м3	–	0,2					0,2
2	Кабатлану чоры	ел	10	15					
3	Ел саен файдалану күләме майданы	га	–	–					–
	сайлап алына торган запас тамыр	мең м3	–	–					–
	ликвидлы	мең м3	–	–					–
	эшкә яраклы	мең м3	–	–					–
	Яклаучы урманнар буенча жәмгысе								
1	Урманчылык таләпләре буенча ачыкланган фонды	га	28	5					33
		мең м3	1,5	0,2					1,7
2	Кабатлану чоры	ел							
3	Ел саен файдалану күләме майданы	га	3	–					3
	сайлап алына торган запас								

№ п/п	Күрсәткечләр	Үлч. бер.	Урманнарны тәрбия кылу төрләре						Жәмгысе
			Сирәк-лөләр	Аркылы	Яңарту кисү-ләрә	Рөвешен үзгәр-теп кисүләр	Рекон-струкция кисү-ләрә	Берән-сәрән агач-ларны кисү	
1	2	3	4	5	6	7	8	9	10
	тамыр	мең м3	0,1	–					0,1
	ликвидлы	мең м3	0,1	–					0,1
	эшкә яраклы	мең м3	0,1	–					0,1
Эксплуатацияләнгән урманнар									
Ылыслы									
Өстенлек итүче токым – Нарат									
1	Урманчылык таләпләре буенча ачыкланган фонды	га	2	4					6
		мең м3	0,1	0,3					0,4
2	Кабатлану чоры	ел	10	15					
3	Ел саен файдалану күләме майданы	га	–	–					–
	сайлап алына торган запас тамыр	мең м3	–	–					–
	ликвидлы	мең м3	–	–					–
	эшкә яраклы	мең м3	–	–					–
Өстенлек итүче токым – Чыршы									
1	Урманчылык таләпләре буенча ачыкланган фонды	га	159	29					188
		мең м3	6,6	1,7					8,3
2	Кабатлану чоры	ел	10	15					
3	Ел саен файдалану күләме майданы	га	16	2					18
	сайлап алына торган запас тамыр	мең м3	0,7	0,1					0,8
	ликвидлы	мең м3	0,5	0,1					0,6
	эшкә яраклы	мең м3	0,3	0,1					0,4
Жәмгысе ылыслы									
1	Урманчылык таләпләре буенча ачыкланган фонды	га	161	33					194
		мең м3	6,7	2,0					8,7
2	Кабатлану чоры	ел							
3	Ел саен файдалану күләме майданы	га	16	2					18
	сайлап алына торган запас тамыр	мең м3	0,7	0,1					0,8
	ликвидлы	мең м3	0,5	0,1					0,6
	эшкә яраклы	мең м3	0,3	0,1					0,5
Каты яфраклы									
Өстенлек итүче токым – биек кәүсәле имән									
1	Урманчылык таләпләре буенча ачыкланган фонды	га	401	–					401
		мең м3	10,3	–					10,3
2	Кабатлану чоры	ел	10	15					
3	Ел саен файдалану күләме майданы	га	40	–					40
	сайлап алына торган запас тамыр	мең м3	1,1	–					1,1
	ликвидлы	мең м3	0,6	–					0,6
	эшкә яраклы	мең м3	0,4	–					0,4
Өстенлек итүче токым – Каен									

№ п/п	Күрсәткечләр	Үлч. бер.	Урманнарны тәрбия кылу төрләре						Жәмгысе
			Сирәк-лөлүр	Аркылы	Яңарту кисү-ләрә	Рөвешен үзгәр-теп кисүләр	Рекон-струкция кисү-ләрә	Берән-сәрән агач-ларны кисү	
1	2	3	4	5	6	7	8	9	10
1	Урманчылык таләпләре буенча ачыкланган фонды	га	24	–					24
		мең м3	1,3	–					1,3
2	Кабатлану чоры	ел	10	15					
3	Ел саен файдалану күләме майданы	га	1	–					1
	сайлап алына торган запас тамыр	мең м3	0,1	–					0,1
	ликвидлы	мең м3	0,1	–					0,1
	эшкә яраклы	мең м3	–	–					–
Жәмгысе каты яфраклылар									
1	Урманчылык таләпләре буенча ачыкланган фонды	га	425	–					425
		мең м3	11,6	–					11,6
2	Кабатлану чоры	ел							
3	Ел саен файдалану күләме майданы	га	41	–					41
	сайлап алына торган запас тамыр	мең м3	1,2	–					1,2
	ликвидлы	мең м3	0,7	–					0,7
	эшкә яраклы	мең м3	0,4	–					0,4
Йомшак яфраклылар									
Өстенлек итүче токым – Каен									
1	Урманчылык таләпләре буенча ачыкланган фонды	га	148	429					577
		мең м3	5,3	19,5					24,8
2	Кабатлану чоры	ел	10	15					
3	Ел саен файдалану күләме майданы	га	15	28					43
	сайлап алына торган запас тамыр	мең м3	0,5	1,2					1,7
	ликвидлы	мең м3	0,4	1,0					1,4
	эшкә яраклы	мең м3	0,1	0,7					0,8
Өстенлек итүче токым – Усак									
1	Урманчылык таләпләре буенча ачыкланган фонды	га	–	6					6
		мең м3	–	0,3					0,3
2	Кабатлану чоры	ел	10	15					
3	Ел саен файдалану күләме майданы	га	–	–					–
	сайлап алына торган запас тамыр	мең м3	–	–					–
	ликвидлы	мең м3	–	–					–
	эшкә яраклы	мең м3	–	–					–
Өстенлек итүче токым – Юкә									
1	Урманчылык таләпләре буенча ачыкланган фонды	га	–	24					24
		мең м3	–	1,3					1,3
2	Кабатлану чоры	ел	10	15					
3	Ел саен файдалану күләме								

№ п/п	Күрсәткечләр	Үлч. бер.	Урманнарны тәрбия кылу төрләре						Жәмгысе
			Сирәк-лөлүр	Аркылы	Яңарту кисү-ләрә	Рөвешен үзгәр-теп кисүләр	Рекон-струкция кисү-ләрә	Берән-сәрән агач-ларны кисү	
1	2	3	4	5	6	7	8	9	10
	мәйданы	га	–	2					2
	сайлап алына торган запас								
	тамыр	мең м3	–	0,1					0,1
	ликвидлы	мең м3	–	0,1					0,1
	эшкә яраклы	мең м3	–	–					–
Жәмгысе йомшак яфраклылар									
1	Урманчылык таләпләре буенча ачыкланган фонды	га	148	459					607
		мең м3	5,3	21,1					26,4
2	Кабатлану чоры	ел							
3	Ел саен файдалану күләме								
	мәйданы	га	15	30					45
	сайлап алына торган запас								
	тамыр	мең м3	0,5	1,3					1,8
	ликвидлы	мең м3	0,4	1,1					1,5
	эшкә яраклы	мең м3	0,1	0,7					0,8
Эксплуатация урманнары буенча жәмгысе									
1	Урманчылык таләпләре буенча ачыкланган фонды	га	734	492					1226
		мең м3	23,6	23,1					46,7
2	Кабатлану чоры	ел							
3	Ел саен файдалану күләме								
	мәйданы	га	73	33					106
	сайлап алына торган запас								
	тамыр	мең м3	2,3	1,5					3,8
	ликвидлы	мең м3	1,7	1,2					2,9
	эшкә яраклы	мең м3	0,6	0,7					1,3
Үсәле киш. урм. буенча барлыгы									
1	Урманчылык таләпләре буенча ачыкланган фонды	га	762	497					1259
		мең м3	25,1	23,3					48,4
2	Кабатлану чоры	ел							
3	Ел саен файдалану күләме								
	мәйданы	га	75	32					107
	сайлап алына торган запас								
	тамыр	мең м3	2,4	1,5					3,9
	ликвидлы	мең м3	1,7	1,2					2,9
	эшкә яраклы	мең м3	0,8	0,9					1,7
Чистай кишәрлеге урманчылыгы									
Яклаучы урманнар									
Ылысы									
Өстенлек итүче токым – Нарат									
1	Урманчылык таләпләре буенча ачыкланган фонды	га	16	6					22
		мең м3	0,5	0,4					0,9
2	Кабатлану чоры	ел	10	15					
3	Ел саен файдалану күләме								
	мәйданы	га	2	–					2
	сайлап алына торган запас								
	тамыр	мең м3	0,1	–					0,1

№ п/п	Күрсәткечләр	Үлч. бер.	Урманнарны тәрбия кылу төрләре						Жәмгысе
			Сирәк-лөләр	Аркылы	Яңарту кисү-ләрә	Рәвешен үзгәр-теп кисүләр	Рекон-струкция кисү-ләрә	Берән-сәрән агач-ларны кисү	
1	2	3	4	5	6	7	8	9	10
	ликвидлы	мең м3	0,1	–					0,1
	эшкә яраклы	мең м3	–	–					–
Өстенлек итүче токым – Чыршы									
1	Урманчылык таләпләре буенча ачыкланган фонды	га	19	–					19
		мең м3	0,5	–					0,5
2	Кабатлану чоры	ел	10	15					
3	Ел саен файдалану күләме майданы	га	2	–					2
	сайлап алына торган запас тамыр	мең м3	–	–					–
	ликвидлы	мең м3	–	–					–
	эшкә яраклы	мең м3	–	–					–
Жәмгысе ылыслы									
1	Урманчылык таләпләре буенча ачыкланган фонды	га	35	6					41
		мең м3	1,0	0,4					1,4
2	Кабатлану чоры	ел							
3	Ел саен файдалану күләме майданы	га	4	–					4
	сайлап алына торган запас тамыр	мең м3	0,1	–					0,1
	ликвидлы	мең м3	0,1	–					0,1
	эшкә яраклы	мең м3	0,1	–					0,1
Каты яфраклы									
Өстенлек итүче токым – биек кәүсәле имән									
1	Урманчылык таләпләре буенча ачыкланган фонды	га	48	2					50
		мең м3	1,2	–					1,2
2	Кабатлану чоры	ел	10	15					
3	Ел саен файдалану күләме майданы	га	5	–					5
	сайлап алына торган запас тамыр	мең м3	0,1	–					0,1
	ликвидлы	мең м3	0,1	–					0,1
	эшкә яраклы	мең м3	–	–					–
Йомшак яфраклылар									
Өстенлек итүче токым – Усак									
1	Урманчылык таләпләре буенча ачыкланган фонды	га	31	35					66
		мең м3	1,1	1,6					2,7
2	Кабатлану чоры	ел	10	15					
3	Ел саен файдалану күләме майданы	га	3	3					6
	сайлап алына торган запас тамыр	мең м3	0,1	0,1					0,2
	ликвидлы	мең м3	0,1	0,1					0,2
	эшкә яраклы	мең м3	–	0,1					0,1
Өстенлек итүче токым – Юкә									
1	Урманчылык таләпләре буенча ачыкланган фонды	га	5	–					5
		мең м3	0,1	–					0,1

№ п/п	Күрсәткечләр	Үлч. бер.	Урманнарны тәрбия кылу төрләре						Жәмгысе
			Сирәк-лөләр	Аркылы	Яңарту кисү-ләрә	Рәвешен үзгәртеп кисүләр	Реконструкция кисү-ләрә	Берән-сәрән агачларны кисү	
1	2	3	4	5	6	7	8	9	10
2	Кабатлану чоры	ел	10	15					
3	Ел саен файдалану күләме майданы	га	1	–					1
	сайлап алына торган запас тамыр	мең м3	–	–					–
	ликвидлы	мең м3	–	–					–
	эшкә яраклы	мең м3	–	–					–
	Жәмгысе йомшак яфрактылар								
1	Урманчылык таләпләре буенча ачыкланган фонды	га	36	35					71
		мең м3	1,2	1,6					2,8
2	Кабатлану чоры	ел							
3	Ел саен файдалану күләме майданы	га	4	3					7
	сайлап алына торган запас тамыр	мең м3	0,1	0,1					0,2
	ликвидлы	мең м3	0,1	0,1					0,2
	эшкә яраклы	мең м3	–	0,1					0,1
	Чистай киш. урм. буенча барлыгы								
1	Урманчылык таләпләре буенча ачыкланган фонды	га	120	43					163
		мең м3	3,5	2,0					5,5
2	Кабатлану чоры	ел							
3	Ел саен файдалану күләме майданы	га	13	3					16
	сайлап алына торган запас тамыр	мең м3	0,3	0,1					0,4
	ликвидлы	мең м3	0,3	0,1					0,4
	эшкә яраклы	мең м3	0,1	–					0,1
	Шомырбаш кишәрлеге урманчылыгы								
Яклаучы урманнар									
Ылыслы									
Өстенлек итүче токым – Нарат									
1	Урманчылык таләпләре буенча ачыкланган фонды	га	4	15					19
		мең м3	0,2	1,0					1,2
2	Кабатлану чоры	ел	10	15					
3	Ел саен файдалану күләме майданы	га	–	1					1
	сайлап алына торган запас тамыр	мең м3	–	0,1					0,1
	ликвидлы	мең м3	–	0,1					0,1
	эшкә яраклы	мең м3	–	–					–
	Өстенлек итүче токым – Чыршы								
1	Урманчылык таләпләре буенча ачыкланган фонды	га	8	–					8
		мең м3	0,3	–					0,3
2	Кабатлану чоры	ел	10	15					
3	Ел саен файдалану күләме майданы	га	1	–					1
	сайлап алына торган запас								

№ п/п	Күрсәткечләр	Үлч. бер.	Урманнарны тәрбия кылу төрләре						Жәмгысе
			Сирәк-лөләр	Аркылы	Яңарту кисү-ләрә	Рөвешен үзгәр-теп кисүләр	Рекон-струкция кисү-ләрә	Берән-сәрән агач-ларны кисү	
1	2	3	4	5	6	7	8	9	10
	тамыр	мең м3	0,1	–					0,1
	ликвидлы	мең м3	–	–					–
	эшкә яраклы	мең м3	–	–					–
Жәмгысе ылыслы									
1	Урманчылык таләпләре буенча ачыкланган фонды	га	12	15					27
		мең м3	0,5	1,0					1,5
2	Кабатлану чоры	ел							
3	Ел саен файдалану күләме майданы	га	1	1					2
	сайлап алына торган запас тамыр	мең м3	0,1	0,1					0,2
	ликвидлы	мең м3	–	0,1					0,1
	эшкә яраклы	мең м3	–	–					–
Каты яфраклы									
Өстенлек итүче токым – биек кәүсәле имән									
1	Урманчылык таләпләре буенча ачыкланган фонды	га	25	–					25
		мең м3	1,1	–					1,1
2	Кабатлану чоры	ел	10	15					
3	Ел саен файдалану күләме майданы	га	3	–					3
	сайлап алына торган запас тамыр	мең м3	0,1	–					0,1
	ликвидлы	мең м3	0,1	–					0,1
	эшкә яраклы	мең м3	–	–					–
Йомшак яфраклылар									
Өстенлек итүче токым – Каен									
1	Урманчылык таләпләре буенча ачыкланган фонды	га	–	4					4
		мең м3	–	0,2					0,2
2	Кабатлану чоры	ел	10	15					
3	Ел саен файдалану күләме майданы	га	–	–					–
	сайлап алына торган запас тамыр	мең м3	–	–					–
	ликвидлы	мең м3	–	–					–
	эшкә яраклы	мең м3	–	–					–
Яклаучы урманнар буенча жәмгысе									
1	Урманчылык таләпләре буенча ачыкланган фонды	га	37	19					56
		мең м3	1,6	1,2					2,8
2	Кабатлану чоры	ел							
3	Ел саен файдалану күләме майданы	га	4	1					5
	сайлап алына торган запас тамыр	мең м3	0,2	0,1					0,3
	ликвидлы	мең м3	0,1	0,1					0,2
	эшкә яраклы	мең м3	–	–					–
Эксплуатацияләнүче урманнар									
Ылыслы									
Өстенлек итүче токым – Нарат									

№ п/п	Күрсәткечләр	Үлч. бер.	Урманнарны тәрбия кылу төрләре						Жәмгысе
			Сирәк-лөләр	Аркылы	Яңарту кисү-ләре	Рөвешен үзгәр-теп кисүләр	Рекон-струкция кисү-ләре	Берән-сәрән агач-ларны кисү	
1	2	3	4	5	6	7	8	9	10
1	Урманчылык таләпләре буенча ачыкланган фонды	га	1	74					75
		мең м3	–	4,3					4,3
2	Кабатлану чоры	ел	10	15					
3	Ел саен файдалану күләме майданы	га	–	5					5
	сайлап алына торган запас тамыр	мең м3	–	0,3					0,3
	ликвидлы	мең м3	–	0,2					0,2
	эшкә яраклы	мең м3	–	0,1					0,1
Өстенлек итүче токым – Чыршы									
1	Урманчылык таләпләре буенча ачыкланган фонды	га	45	2					47
		мең м3	1,9	0,1					2,0
2	Кабатлану чоры	ел	10	15					
3	Ел саен файдалану күләме майданы	га	5	–					5
	сайлап алына торган запас тамыр	мең м3	0,2	–					0,2
	ликвидлы	мең м3	0,1	–					0,1
	эшкә яраклы	мең м3	0,1	–					0,1
Жәмгысе ылыслы									
1	Урманчылык таләпләре буенча ачыкланган фонды	га	46	76					122
		мең м3	1,9	4,4					6,3
2	Кабатлану чоры	ел							
3	Ел саен файдалану күләме майданы	га	5	5					10
	сайлап алына торган запас тамыр	мең м3	0,2	0,3					0,5
	ликвидлы	мең м3	0,1	0,2					0,3
	эшкә яраклы	мең м3	0,1	0,1					0,2
Каты яфраклы									
Өстенлек итүче токым – биек кәүсәле имән									
1	Урманчылык таләпләре буенча ачыкланган фонды	га	68	4					72
		мең м3	2,3	0,1					2,4
2	Кабатлану чоры	ел	10	15					
3	Ел саен файдалану күләме майданы	га	7	–					7
	сайлап алына торган запас тамыр	мең м3	0,2	–					0,2
	ликвидлы	мең м3	0,1	–					0,1
	эшкә яраклы	мең м3	–	–					–
Йомшак яфраклылар									
Өстенлек итүче токым – Каен									
1	Урманчылык таләпләре буенча ачыкланган фонды	га	32	121					153
		мең м3	1,2	5,3					6,5
2	Кабатлану чоры	ел	10	15					
3	Ел саен файдалану күләме майданы	га	3	8					11
	сайлап алына торган запас								

№ п/п	Күрсәткечләр	Үлч. бер.	Урманнарны тәрбия кылу төрләре						Жәмгысе	
			Сирәк-лөләр	Аркылы	Яңарту кисү-ләрә	Рәвешен үзгәр-теп кисүләр	Рекон-струкция кисү-ләрә	Берән-сәрән агач-ларны кисү		
1	2	3	4	5	6	7	8	9	10	
	тамыр	мең м3	0,1	0,4					0,5	
	ликвидлы	мең м3	0,1	0,3					0,4	
	эшкә яраклы	мең м3	–	0,3					0,3	
Өстенлек итүче токым – Усак										
1	Урманчылык таләпләре буенча ачыкланган фонды	га	–	61					61	
		мең м3	–	2,7					2,7	
2	Кабатлану чоры	ел	10	15						
3	Ел саен файдалану күләме майданы	га	–	4					4	
	сайлап алына торган запас тамыр	мең м3	–	0,2					0,2	
	ликвидлы	мең м3	–	0,1					0,1	
	эшкә яраклы	мең м3	–	–					–	
	Өстенлек итүче токым – Юкә									
	1	Урманчылык таләпләре буенча ачыкланган фонды	га	3	5					8
мең м3			0,1	0,3					0,4	
2	Кабатлану чоры	ел	10	15						
3	Ел саен файдалану күләме майданы	га	–	1					1	
	сайлап алына торган запас тамыр	мең м3	–	–					–	
	ликвидлы	мең м3	–	–					–	
	эшкә яраклы	мең м3	–	–					–	
	Жәмгысе йомшак яфраклылар									
	1	Урманчылык таләпләре буенча ачыкланган фонды	га	35	187					222
мең м3			1,3	8,3					9,6	
2	Кабатлану чоры	ел								
3	Ел саен файдалану күләме майданы	га	3	13					16	
	сайлап алына торган запас тамыр	мең м3	0,1	0,6					0,7	
	ликвидлы	мең м3	0,1	0,4					0,5	
	эшкә яраклы	мең м3	–	0,3					0,3	
	Эксплуатация урманнары буенча жәмгысе									
	1	Урманчылык таләпләре буенча ачыкланган фонды	га	149	267					416
мең м3			5,5	12,8					18,3	
2	Кабатлану чоры	ел								
3	Ел саен файдалану күләме майданы	га	15	18					33	
	сайлап алына торган запас тамыр	мең м3	0,5	0,9					1,4	
	ликвидлы	мең м3	0,3	0,6					0,9	
	эшкә яраклы	мең м3	0,1	0,3					0,4	
	Шомырбаш киш. урм. буенча барлыгы									
	1	Урманчылык таләпләре буенча ачыкланган фонды	га	187	286					473
мең м3			7,1	14,0					21,1	

№ п/п	Күрсәткечләр	Үлч. бер.	Урманнарны тәрбия кылу төрләре						Жәмгысе
			Сирәк-лөлүр	Аркылы	Яңарту кисү-ләрә	Рәвешен үзгәр-теп кисүләр	Рекон-струкция кисү-ләрә	Берән-сәрән агач-ларны кисү	
1	2	3	4	5	6	7	8	9	10
2	Кабатлану чоры	ел							
3	Ел саен файдалану күләме майданы	га	19	19					38
	сайлап алына торган запас тамыр	мең м3	0,7	1,0					1,7
	ликвидлы	мең м3	0,4	0,7					1,1
	эшкә яраклы	мең м3	0,1	0,4					0,5
Шомбыт кишәрлеге урманчылыгы									
Яклаучы урманнар									
Ылыслы									
Өстенлек итүче токым – Нарат									
1	Урманчылык таләпләре буенча ачкыланган фонды	га	16	40					56
		мең м3	0,5	2,3					2,8
2	Кабатлану чоры	ел	10	15					
3	Ел саен файдалану күләме майданы	га	2	3					5
	сайлап алына торган запас тамыр	мең м3	–	0,2					0,2
	ликвидлы	мең м3	–	0,1					0,1
	эшкә яраклы	мең м3	–	0,1					0,1
Өстенлек итүче токым – Чыршы									
1	Урманчылык таләпләре буенча ачкыланган фонды	га	140	2					142
		мең м3	2,8	0,1					2,9
2	Кабатлану чоры	ел	10	15					
3	Ел саен файдалану күләме майданы	га	14	–					14
	сайлап алына торган запас тамыр	мең м3	0,3	–					0,3
	ликвидлы	мең м3	0,2	–					0,2
	эшкә яраклы	мең м3	0,1	–					0,1
Жәмгысе ылыслы									
1	Урманчылык таләпләре буенча ачкыланган фонды	га	156	42					198
		мең м3	3,3	2,4					5,7
2	Кабатлану чоры	ел							
3	Ел саен файдалану күләме майданы	га	16	3					19
	сайлап алына торган запас тамыр	мең м3	0,3	0,2					0,5
	ликвидлы	мең м3	0,2	0,1					0,3
	эшкә яраклы	мең м3	0,1	0,1					0,2
Йомшак яфраклылар									
Өстенлек итүче токым – Каен									
1	Урманчылык таләпләре буенча ачкыланган фонды	га	39	44					83
		мең м3	0,8	1,7					2,5
2	Кабатлану чоры	ел	10	15					
3	Ел саен файдалану күләме майданы	га	4	3					7

№ п/п	Күрсәткечләр	Үлч. бер.	Урманнарны тәрбия кылу төрләре						Жәмгысе
			Сирәк-лөләр	Аркылы	Яңарту кисү-ләрә	Рәвешен үзгәр-теп кисүләр	Рекон-струкция кисү-ләрә	Берән-сәрән агач-ларны кисү	
1	2	3	4	5	6	7	8	9	10
	сайлап алына торган запас								
	тамыр	мең м3	0,1	0,1					0,2
	ликвидлы	мең м3	0,1	0,1					0,2
	эшкә яраклы	мең м3	–	–					–
Өстенлек итүче токым – Усак									
1	Урманчылык таләпләре буенча ачыкланган фонды	га	8	17					25
		мең м3	0,1	0,7					0,8
2	Кабатлану чоры	ел	10	15					
3	Ел саен файдалану күләме майданы	га	1	1					2
	сайлап алына торган запас								
	тамыр	мең м3	–	0,1					0,1
	ликвидлы	мең м3	–	–					–
	эшкә яраклы	мең м3	–	–					–
Өстенлек итүче токым – Юкә									
1	Урманчылык таләпләре буенча ачыкланган фонды	га	8	8					16
		мең м3	0,3	0,4					0,7
2	Кабатлану чоры	ел	10	15					
3	Ел саен файдалану күләме майданы	га	1	1					2
	сайлап алына торган запас								
	тамыр	мең м3	–	–					–
	ликвидлы	мең м3	–	–					–
	эшкә яраклы	мең м3	–	–					–
Жәмгысе йомшак яфраклылар									
1	Урманчылык таләпләре буенча ачыкланган фонды	га	55	69					124
		мең м3	1,2	2,8					4,0
2	Кабатлану чоры	ел							
3	Ел саен файдалану күләме майданы	га	6	5					11
	сайлап алына торган запас								
	тамыр	мең м3	0,1	0,2					0,3
	ликвидлы	мең м3	0,1	0,1					0,2
	эшкә яраклы	мең м3	–	–					–
Яклаучы урманнар буенча жәмгысе									
1	Урманчылык таләпләре буенча ачыкланган фонды	га	211	111					322
		мең м3	4,5	5,2					9,7
2	Кабатлану чоры	ел							
3	Ел саен файдалану күләме майданы	га	22	8					30
	сайлап алына торган запас								
	тамыр	мең м3	0,4	0,4					0,8
	ликвидлы	мең м3	0,3	0,2					0,5
	эшкә яраклы	мең м3	0,1	0,1					0,2
Эксплуатацияләнүче урманнар									
Ылыслы									
Өстенлек итүче токым – Нарат									

№ п/п	Күрсәткечләр	Үлч. бер.	Урманнарны тәрбия кылу төрләре						Жәмгысе
			Сирәк-лөләр	Аркылы	Яңарту кисү-ләрә	Рәвешен үзгәр-теп кисүләр	Рекон-струкция кисү-ләрә	Берән-сәрән агач-ларны кисү	
1	2	3	4	5	6	7	8	9	10
1	Урманчылык таләпләре буенча ачыкланган фонды	га	18	45					63
		мең м3	0,9	2,5					3,4
2	Кабатлану чоры	ел	10	15					
3	Ел саен файдалану күләме майданы	га	2	3					5
	сайлап алына торган запас тамыр	мең м3	0,1	0,2					0,3
	ликвидлы	мең м3	0,1	0,1					0,2
	эшкә яраклы	мең м3	0,1	0,1					0,2
Өстенлек итүче токым – Чыршы									
1	Урманчылык таләпләре буенча ачыкланган фонды	га	52	2					54
		мең м3	1,3	0,1					1,4
2	Кабатлану чоры	ел	10	15					
3	Ел саен файдалану күләме майданы	га	5	–					5
	сайлап алына торган запас тамыр	мең м3	0,1	–					0,1
	ликвидлы	мең м3	0,1	–					0,1
	эшкә яраклы	мең м3	–	–					–
Жәмгысе ылыслы									
1	Урманчылык таләпләре буенча ачыкланган фонды	га	70	47					117
		мең м3	2,2	2,6					4,8
2	Кабатлану чоры	ел							
3	Ел саен файдалану күләме майданы	га	7	3					10
	сайлап алына торган запас тамыр	мең м3	0,2	0,2					0,4
	ликвидлы	мең м3	0,2	0,1					0,3
	эшкә яраклы	мең м3	0,1	0,1					0,2
Йомшак яфраклылар									
Өстенлек итүче токым – Каен									
1	Урманчылык таләпләре буенча ачыкланган фонды	га	32	39					71
		мең м3	1,1	1,6					2,7
2	Кабатлану чоры	ел	10	15					
3	Ел саен файдалану күләме майданы	га	3	3					6
	сайлап алына торган запас тамыр	мең м3	0,1	0,1					0,2
	ликвидлы	мең м3	0,1	0,1					0,2
	эшкә яраклы	мең м3	–	–					–
Өстенлек итүче токым – Усак									
1	Урманчылык таләпләре буенча ачыкланган фонды	га	–	1					1
		мең м3	–	–					–
2	Кабатлану чоры	ел	10	15					
3	Ел саен файдалану күләме								

№ п/п	Күрсәткечләр	Үлч. бер.	Урманнарны тәрбия кылу төрләре						Жәмгысе
			Сирәк-лөләр	Аркылы	Яңарту кисү-ләрә	Рөвешен үзгәр-теп кисүләр	Рекон-струкция кисү-ләрә	Берән-сәрән агач-ларны кисү	
1	2	3	4	5	6	7	8	9	10
	мәйданы	га	–	–					–
	сайлап алына торган запас								
	тамыр	мең м3	–	–					–
	ликвидлы	мең м3	–	–					–
	эшкә яраклы	мең м3	–	–					–
Өстенлек итүче токым – Юкә									
1	Урманчылык таләпләре буенча ачыкланган фонды	га	15	–					15
		мең м3	0,4	–					0,4
2	Кабатлану чоры	ел	10	15					
3	Ел саен файдалану күләме								
	мәйданы	га	2	–					2
	сайлап алына торган запас								
	тамыр	мең м3	0,1	–					0,1
	ликвидлы	мең м3	–	–					–
	эшкә яраклы	мең м3	–	–					–
Жәмгысе йомшак яфраклылар									
1	Урманчылык таләпләре буенча ачыкланган фонды	га	47	40					87
		мең м3	1,5	1,6					3,1
2	Кабатлану чоры	ел							
3	Ел саен файдалану күләме								
	мәйданы	га	5	3					8
	сайлап алына торган запас								
	тамыр	мең м3	0,2	0,1					0,3
	ликвидлы	мең м3	0,1	0,1					0,2
	эшкә яраклы	мең м3	–	–					–
Эксплуатация урманнары буенча жәмгысе									
1	Урманчылык таләпләре буенча ачыкланган фонды	га	117	87					204
		мең м3	3,7	4,2					7,9
2	Кабатлану чоры	ел							
3	Ел саен файдалану күләме								
	мәйданы	га	12	6					18
	сайлап алына торган запас								
	тамыр	мең м3	0,4	0,3					0,7
	ликвидлы	мең м3	0,3	0,2					0,5
	эшкә яраклы	мең м3	–	0,1					0,1
Шомбыт киш. урм. буенча барлыгы									
1	Урманчылык таләпләре буенча ачыкланган фонды	га	329	199					528
		мең м3	8,2	9,7					17,9
2	Кабатлану чоры	ел							
3	Ел саен файдалану күләме								
	мәйданы	га	33	14					47
	сайлап алына торган запас								
	тамыр	мең м3	0,8	0,7					1,5
	ликвидлы	мең м3	0,6	0,4					1,0
	эшкә яраклы	мең м3	0,2	0,3					0,5

Тәрбияви кисүләр Россия ТРЭМның «Урманнарны тәрбия кылу кагыйдэләрен раслау турында» 22.11.2017 № 626 боерыгына ярашлы рәвештә гамәлгә ашырыла.

Урманны карау буенча кисүнең яшь чорлары боерык нигезендә 8.1 таблицада китерелде.

8.1 таблица.

Урманны тәрбияви кисүләрнең яшь чорлары

Кисү төрләре урманны карау	Урман утыртмаларының яше, ел				
	Кисенте яшенә карап, шытым бирүче агач токымыннан барлыкка килгән орлыклы һәм беренче генерацияле ылыслы һәм каты яфраклы		Кисенте яшенә карап, башка агач токымнары		
	100 яшьтән олы	100 яшьтән кече	60 яшьтән олы	50-60 яшь	50 яшьтән кече
1	2	3	4	5	6
Тонькландырулар	10 кадәр	10 кадәр	10 кадәр	10 кадәр	5 кадәр
Тазартулар	11-20	11-20	11-20	11-20	6-10
Сирәкләүләр	21-60	21-40	21-40	21-30	11-20
Аркылы кисүләр	60тан артык	40тан артык	40тан артык	30дан артык	20дән артык

Үсү шартлары типларын, караганчыга кадәр составы буенча утыртмаларның төркемн, бонитетлар классларын, чыбылдыкның караганнан соңгы минималь йомыклығын, агачлар саны яисә массасы буенча сайлау процентын күрсәтеп, өстенлек итүче һәр токым буенча тәрбияви кисү режимы нормативлары 8.2 таблицада китерелде.

Россия Федерациясенен Европа өлешендәге урман-дала районьнда һәм Россия Федерациясенен Европа өлешендәге ылыслы-киң яфраклы (катнаш) урманнар районьнда урман типлары төркемнәре буенча урман хасил итүче төп токымнарның урта яшьле утыртмаларын тәрбияви кисү буенча режим нормативлары

Урман утыртмаларының кисүгә кадәрге составы	Урман типлары төркемнәре (бонитет классы)	Тәрбияли башлау яше, ел	Сирәкләү		Аркылы кисүләр		Кисентенен яшенә (өлгерү дәрәжәсенә) карата максатчан составы
			тәрбиягә алганчы ябалдашларның минималь тоташлыгы	кисү ешлыгы, запасы буенча %	минималь йомыклык, ябалдашларны караганчыга кадәр	кисү ешлыгы, запасы буенча %	
			тәрбия кылгач	кабатлануы (ел)	тәрбия кылгач	кабатлануы (ел)	
1	2	3	4	5	6	7	8
1. Нарат утыртмалары							
1.1. Нарат утыртмалары, саф һәм 2 берәмлеккә кадәр юкә катыш	мүкле (III-IV)	8-10	0,9 0,7	15-20 10-15	0,9 0,8	10-15 15-20	8С2 Б
	нарат жиләкле (II-I)	5-10	0,8 0,6	20-25 10-12	0,8 0,7	15-20 15-20	(8-9) С (1-2) Б
	катлаулы (I-Ia)	5-10	0,8 0,6	20-30 10-12	0,8 0,7	20-25 15-20	(9-10) С (1-+) Б
	кара жиләкле (I-II)	5-10	0,9 0,7	20-25 10-12	0,8 0,7	15-20 15-20	(8-9) С (1-2) Б
	озын мүкле (III)	8-10	0,9 0,7	15-20 10-15	0,9 0,8	10-15 15-20	8С2Б
1.2. Составьнда нарат өстенлек итүче наратлы-яфраклы (5-7 нарат, 3-5 яфраклы)	мүкле (III-IV)	4-7	0,9 0,7	20-30 10-15	0,9 0,8	15-20 15-20	(7-8) С (2-3) Б
	нарат жиләкле (II-I)	3-6	0,7 0,5	30-40 10-15	0,7 0,6	25-30 15-20	(8-9) С (1-2) Б
	катлаулы (I-Ia)	3-5	0,7 0,4	30-45 10-15	0,7 0,5	25-35 15-20	(8-10) С (0-2) Б
	кара жиләкле (I-II)	3-6	0,7 0,5	30-40 10-15	0,7 0,5	25-35 15-20	(7-9) С (1-3) Б
	озын мүкле (III)	4-7	0,8 0,6	20-30 10-15	0,8 0,6	20-25 15-20	(6-8) С (2-4) Б
1.2.1. Составьнда 3-4 берәмлек нарат һәм 6-7 яфраклы катнашкан наратлы-яфраклы	нарат жиләкле (II-I)	3-5	0,7 0,5	30-50 10-15	0,7 0,5	25-40 15-20	(6-8) С (2-4) Б
	катлаулы (I-Ia)	3-5	0,7 0,4	30-50 10-15	0,7 0,5	25-40 15-20	(6-9) С (1-4) Б
	кара жиләкле (I-II)	3-5	0,7 0,5	30-45 10-15	0,8 0,6	25-35 15-20	(6-8) С (2-4) Б
	озын мүкле (III)	4-6	0,8 0,6	25-35 10-15	0,8 0,6	20-30 15-20	(5-7) С (3-5) Б
1.3. Яфраклы-наратлы (7 берәмлектән артык яфраклы, агачлар саны житәрлек булганда кимендә 3 нарат)	нарат жиләкле	3-5	–	–	–	–	(5-8) С (2-5) Б
	катлаулы	3-5	–	–	–	–	(6-9) С (1-4) Б
	кара жиләкле	4-6	–	–	–	–	(5-8) С (2-5) Б
	озын мүкле	4-7	–	–	–	–	(4-7) С (3-6) Б

Урман утыртмаларының кисүгә кадәрге составы	Урман типлары төркемнәре (бонитет классы)	Тәрбияли башлау яше, ел	Сирәкләү		Аркылы кисүләр		Кисентенен яшенә (өлгерү дәрәжәсенә) карата максатчан составы
			тәрбиягә алганчы минималь тоташлыгы	кисү ешлыгы, запасы буенча %	минималь йомыклык, ябалдашларны караганчыга кадәр	кисү ешлыгы, запасы буенча %	
			тәрбия кылгач	кабатлануы (ел)	тәрбия кылгач	кабатлануы (ел)	
1	2	3	4	5	6	7	8
2. Чыршы утыртмалары							
2.1. Чыршы утыртмалары: саф һәм 2 берәмлеккә кадәр яфраклы катнашында	катлаулы (Ia-I)	8-10	0,8 0,7	15-25 8-12	0,8 0,7	15-20 10-20	(9-10) Е (0-1) Б (Ос)
	кара жиләкле (I-II)	8-10	0,8 0,7	15-20 8-10	0,8 0,7	15-20 10-20	(8-9) Е (1-2) Б (Ос)
	елга буенда үсүче (II-III)	8-10	0,8 0,7	15-20 8-10	0,8 0,7	15-20 10-20	(8-9) Е (1-2) Б (Ос)
2.2. Чыршылы-яфраклы, составында чыршы өстенлек итүче: 5-7 чыршы һәм 3-5 яфраклы	катлаулы (Ia-I)	6-8	0,7 0,5	30-40 10-12	0,7 0,6	25-35 10-15 (20)	(9-10) Е (0-1) Б (Ос)
	кара жиләкле (I-II)	6-8	0,7 0,5	20-35 10-12	0,7 0,6	20-30 10-15 (20)	(8-9) Е (1-2) Б (Ос)
	елга буенда үсүче (II-III)	6-8	0,7 0,6	20-35 10-12	0,7 0,6	20-30 10-15 (20)	(8-9) Е (1-2) Б (Ос)
2.2.1. Составында 3-4 берәмлек чыршы һәм 6-7 яфраклы катнашкан чыршылы-яфраклы	катлаулы (Ia-I)	4-6	0,7 0,5	30-50 8-12	0,7 0,5	30-40 10-15 (20)	(8-10) Е (0-2) Б (Ос)
	кара жиләкле (I-II)	4-6	0,7 0,6	25-35 8-10	0,7 0,6	20-30 10-15 (20)	(8-9) Е (1-2) Б (Ос)
	елга буенда үсүче (II-III)	4-6	0,7 0,6	25-35 8-10	0,7 0,6	20-30 10-15 (20)	(8-9) Е (1-2) Б (Ос)
2.3. Яфраклылар чыбылдыгы астында кирәкле күләмдә чыршы булган яфраклы-чыршылы	катлаулы (Ia-I)	4-6	чикл. юк 0,4	чикл. юк 6-7	чикл. юк 0,5	чикл. юк 8-12	(8-10) Е (0-2) Б (Ос)
	кара жиләкле (I-II)	4-6	чикл. юк 0,5	30-40/100 8-10	чикл. юк 0,6	30-40/100 8-12	(7-8) Е (2-3) Б (Ос)
	елга буенда үсүче (II-III)	4-6	–	–	–	–	(>4) Е (<6) Б (Ос)
3. Имән утыртмалары							
3.1. Имән утыртмалары саф һәм катнаш б. ток. белән: 2 бер. кадәр	Саф имәнлекләр юкәле-чикләвек куаклы (II-I)	10-15	0,8 0,6	25-35 10-15	0,8 0,7	20-25 15-20	(8-9) Д (1-2) Лп, Е, б. ток.
	Саф имәнлекләр (III-II; IV)	10-15	0,8 0,7	20-35 10-15	0,8 0,7	15-20 15-20	(8-9) Д (1-2) Лп, Е, б. ток.
	Дымлы имәнлекләр зур үләнле	10-15	0,8 0,7	20-35 10-15	0,8 0,7	20-25 15-20	(8-9) Д (1-2) Лп, Е, б.ток.

Урман утыртмаларының кисүгә кадәрге составы	Урман типлары төркемнәре (бонитет классы)	Тәрбияли башлау яше, ел	Сирәкләү		Аркылы кисүләр		Кисентенен яшенә (өлгерү дәрәжәсенә) карата максатчан составы
			тәрбиягә алганчы минималь тоташлыгы	кисү ешлыгы, запасы буенча %	минималь йомыклык, ябалдашларны караганчыга кадәр	кисү ешлыгы, запасы буенча %	
			тәрбия кылгач	кабатлануы (ел)	тәрбия кылгач	кабатлануы (ел)	
1	2	3	4	5	6	7	8
	Дымлы имәнлекләр юкәле (III-IV; II)	10-15	0,8 0,7	20-30 10-15	0,8 0,7	15-20 15-20	(8-9) Д (1-2) Лп, Е, б. ток.
	Елга буенда үсә торган зур үләнле имәнлекләр (II-III)	10-15	0,8 0,7	20-30 10-15	0,8 0,7	20-25 15-20	(8-9) Д (1-2) Ол. ч., б.ток.
3.2. Составында 5-7 берәмлек имән өстенлек итүче катнаш утыртмалар (йомшак яфраклы һәм каты яфраклы токымнар белән)	Саф имәнлекләр юкәле-чикләвек куаклы (II-I)	4-6	0,7 0,5	30-40 10-15	0,8 0,6	20-35 15-20	(7-9) Д (1-3) Лп, Яс, Е
	Саф имәнлекләр (III-II; IV)	4-6	0,7 0,6	25-35 10-15	0,8 0,7	20-25 15-20	(7-8) Д (2-3) Лп, Е, б. ток.
	Дымлы имәнлекләр зур үләнле (II-III; I)	4-6	0,7 0,6	30-35 10-15	0,8 0,6	20-30 15-20	(7-8) Д (2-3) Лп, Ч, б.т.
	Дымлы имәнлекләр юкәле (III-IV; II)	4-6	0,7 0,6	25-35 10-15	0,8 0,6	20-25 15-20	(7-8) Д (2-3) Лп, Е, б. ток.
	Елга буенда үсә торган зур үләнле имәнлекләр (II-III)	4-6	0,7 0,6	25-35 10-15	0,8 0,7	20-30 15-20	(7-9) Д (1-3) Ол. ч., б.ток.
	Саф имәнлекләр юкәле-чикләвек куаклы (II-I)	3-5	0,7 0,5	30-50 7-12	0,7 0,6	25-40 10-15	(6-8) Д (2-4) Лп, Е, б. ток.
3.2.1. Составында 3-4 берәмлек имән катнашулы катнаш утыртмалар	Саф имәнлекләр юкәле-күрәнле (III-II; IV)	3-5	0,7 0,5	30-40 7-12	0,7 0,6	25-30 10-15	(6-8) Д (2-4) Лп, Е, б. ток.
	Дымлы имәнлекләр зур үләнле (II-III; I)	3-5	0,7 0,5	30-40 7-12	0,7 0,6	25-35 10-15	(6-8) Д (2-4) Лп, Е, б. ток.
	Юкәле дымлы имәнлекләр (III-IV; II)	3-5	0,7 0,5	30-40 7-12	0,7 0,6	25-35 10-15	(6-8) Д (2-4) Лп, Е, б. ток.
	Елга буенда үсә торган зур үләнле имәнлекләр (II-III)	3-5	0,7 0,5	30-50 7-12	0,7 0,6	25-40 10-15	(6-7) Д (3-4) Ол. ч., б.ток.
	Саф имәнлекләр юкәле-чикләвек куаклы (II-I)	2-4					(5-7) Д (3-5) б.т.
	Саф имәнлекләр юкәле-күрәнле	2-4					(4-7) Д (3-6) б.т.

Урман утыртмаларының кисүгә кадәрге составы	Урман типлары төркемнәре (бонитет классы)	Тәрбияли башлау яше, ел	Сирәкләү		Аркылы кисүләр		Кисентенен яшенә (өлгерү дәрәжәсенә) карата максатчан составы
			тәрбиягә алганчы ябалдашларның минималь тоташлыгы	кисү ешлыгы, запасы буенча %	минималь йомыклык, ябалдашларны караганчыга кадәр	кисү ешлыгы, запасы буенча %	
			тәрбия кылгач	кабатлануы (ел)	тәрбия кылгач	кабатлануы (ел)	
1	2	3	4	5	6	7	8
имән өстенлек итүче агачлыклар формалаштыруга житәрлек күләмдә агачлары катлаулы утыртмалар	(III-II; IV)						
	Дымлы имәнлекләр зур үләнле	2-4					(4-7) Д (3-6) б.т.
	Дымлы имәнлекләр юкәле (III-IV; II)	2-4					(4-7) Д (3-6) б.т.
	Елга буенда үсә торган зур үләнле имәнлекләр (II-III)	2-4					(4-7) Д (3-6) Ол. ч, б.ток.
4. Каен утыртмалары							
4.1. Каен утыртмалары: саф һәм өлешчә башка токымнар катнашында	нарат жиләкле-чәчбайлы (II-I)	10-12	>0,8 0,7	20-30 8-10	0,8 0,6	25-30 10-15	(8-10) Б (0-2) С
	катлаулы вак үләнле (II-I)	8-12	>0,8 0,7	20-30 8-10	0,8 0,6	25-30 10-15	(8-10) Б (0-2) С (Е)
	кара жиләкле-вак үләнле (II-III)	8-12	>0,8 0,7	20-30 8-10	0,8 0,6	25-30 10-15	(8-10) Б (0-2) С (Е)
	озын мүкле (III-IV)	12-15	>0,8 0,7	20-25 8-10	0,8 0,6	20-25 10-15	(8-10) Б (0-2) С
	катлаулы киң үләнле (Ia-I)	8-10	>0,8 0,7	25-35 8-10	0,8 0,6	25-35 10-15	(8-10) Б (0-2) Е (С)
	кара жиләкле-киң үләнле (I-II)	8-10	>0,8 0,7	25-30 8-10	0,8 0,6	25-30 10-15	(8-10) Б (0-2) Е (С)
	елга буенда үсә торган-зур үләнле (II-III)	8-10	>0,8 0,7	20-25 8-10	0,8 0,7	20-25 10-15	(8-10) Б (0-2) Е
4.2. Каенлы-усаклы утыртмалар, башка токымнар	катлаулы вак үләнле (II-I)	6-8	0,8 0,6	20-40 10-15	0,7 0,5	20-40 10-15	(8-10) Б (0-2) С (0+) Ос
	кара жиләкле-вак үләнле (II-III)	6-8	0,8 0,6	20-40 10-15	0,7 0,5	20-40 10-15	(8-10) Б (0-2) С (0+) Ос
	катлаулы киң үләнле (Ia-I)	6-8	0,8 0,6	20-40 10-15	0,7 0,5	20-40 10-15	(8-10) Б (0-2) Е, С (0+)Ос
	кара жиләкле-киң үләнле (I-II)	6-8	0,8 0,6	20-40 10-15	0,7 0,5	20-40 10-15	(8-10) Б (0-2) Е (0+) Ос
	елга буенда үсә торган-зур үләнле (II-III)	6-8	0,8 0,7	20-30 10-15	0,7 0,6	20-30 10-15	(8-10) Б (0-2) Е (0+) Ос
4.3. Каенлы-чыршылы (каен чыбылдыгы астында кирәкле күләмдә чыршы – чыршының	катлаулы киң үләнле (Ia-I)	4-6	0,8 0,6	20-35 10-15	0,7 0,5	25-35 10-15	(7-10) Б (0-3) Е II яр. (IIдр) 10 Е
	кара жиләкле-киң	4-6	0,8	20-30	0,7	25-35	(7-10) Б

Урман утыртмаларының кисүгә кадәрге составы	Урман типлары төркемнәре (бонитет классы)	Тәрбияли башлау яше, ел	Сирәкләү		Аркылы кисүләр		Кисентенәң яшенә (өлгерү дәрәжәсенә) карата максатчан составы
			тәрбиягә алганчы минималь тоташлыгы	кисү ешлыгы, запасы буенча %	минималь йомыклык, ябалдашларны караганчыга кадәр	кисү ешлыгы, запасы буенча %	
			тәрбия кылгач	кабатлануы (ел)	тәрбия кылгач	кабатлануы (ел)	
1	2	3	4	5	6	7	8
икенче ярусы яки яшь агачы булган)	үләнле (I-II)		0,7	10-15	0,5	10-15	(0-3) Е II яр. (Пдр) 10 Е
	елга буенда үсә торган-зур үләнле (II-III)	4-6	0,8 0,7	20-30 10-15	0,7 0,6	25-30 10-15	(7-10) Б (0-3) Е II яр. (Пдр) 10 Е
5. Усак утыртмалары							
5.1. Усак утыртмалары: саф һәм өлешчә башка токымнар катнашында	катлаулы вак үләнле (II-I)	10-15	0,8 0,6	30-40 8-12	0,8 0,6	30-35 10-15	(7-10) Ос (0-3) Е, Б
	кара жиләкле-вак үләнле (III-II)	10-15	0,8 0,6	25-35 8-12	0,8 0,7	25-30 10-15	(7-10) Ос (0-3) Е, Б
	катлаулы киң үләнле (Ia-I)	8-12	0,8 0,6	30-40 8-12	0,8 0,6	30-35 10-15	(7-10) Ос (0-3) Е, С, Б
	кара жиләкле-киң үләнле (I-II)	8-12	0,8 0,6	25-35 8-12	0,8 0,7	25-30 10-15	(7-10) Ос (0-3) Е, С, Б
	елга буенда үсә торган-зур үләнле (II-I)	8-12	0,8 0,7	25-30 8-12	0,8 0,7	25-30 10-15	(7-10) Ос (0-3) Е, Б
	5.2. Усаклы-чыршылы (усак чыбылдыгы астында кирәкле күләмдә чыршы – икенче ярусы яки яшь агачы булган)	катлаулы киң үләнле (Ia-I)	4-8	0,7 0,5	30-40 10-12	0,7 0,5	30-40 10-15
кара жиләкле-киң үләнле (I-II)		4-8	0,8 0,6	30-35 10-12	0,7 0,5	25-35 10-15	(7-10) Ос (0-3) Е, С, Б II яр. (Пдр) 10Е
елга буенда үсә торган-зур үләнле (II-I)		4-8	0,8 0,6	30-35 10-12	0,7 0,5	25-35 10-15	(7-10) Ос (0-3) Е, Б II яр. (Пдр) 10Е
6. Юкә утыртмалары							
6.1. Күп максатларга, шул исәптән ұзагач алу өчен билгеләнгән утыртмалар							
6.1.1. Чиста юкә утыртмалары һәм өлешчә (2 берәмлеккә кадәр) башка токымдагылар кушылмасы белән	катлаулы вак үләнле юкәлекләр (II-III)	10-15	0,8 0,7	25-30 8-12	0,8 0,7	15-20 10-15	(8-10) Лп (0-2) С, Е, б.ток.
	кара жиләкле-вак үләнле (III-IV)	10-15	0,8 0,7	20-25 8-12	0,8 0,7	15-20 10-15	(8-10) Лп (0-2) С, Е, б.ток.
	катлаулы киң яфраклы (I-II)	10-15	0,8 0,7	25-30 8-12	0,8 0,7	15-25 10-15	(8-10) Лп (0-2) Е, Д, б. ток.
	кара жиләкле-киң	10-15	0,8	25-30	0,8	15-20	(8-10) Лп

Урман утыртмаларының кисүгә кадәрге составы	Урман типлары төркемнәре (бонитет классы)	Тәрбияләү башлау яше, ел	Сирәкләү		Аркылы кисүләр		Кисентенен яшенә (өлгерү дәрәжәсенә) карата максатчан составы
			тәрбиягә алганчы минималь тоташлыгы	кисү ешлыгы, запасы буенча %	минималь йомыклык, ябалдашларны караганчыга кадәр	кисү ешлыгы, запасы буенча %	
			тәрбия кылгач	кабатлануы (ел)	тәрбия кылгач	кабатлануы (ел)	
1	2	3	4	5	6	7	8
	үләнле (II-III)		0,7	8-12	0,7	10-15	(0-2) Е, Д, б.ток.
6.1.2. Составында юкә өстенлек итүче катнаш утыртмалар	катлаулы вак үләнле (II-III)	6-8	0,8 0,6	25-30 8-12	0,8 0,7	20-25 10-15	(7-10) Лп (0-3) С, Е, б. ток.
	кара жиләкле-вак үләнле (III-IV)	6-8	0,8 0,6	25-30 8-12	0,8 0,7	20-25 10-15	(7-10) Лп (0-3) С, Е, б. ток.
	катлаулы киң яфраклы (I-II)	6-8	0,8 0,6	25-35 8-12	0,8 0,6	20-30 10-15	(7-10) Лп (0-3) Е, Д, б.ток.
	кара жиләкле-киң үләнле (II-III)	6-8	0,8 0,6	25-30 8-12	0,8 0,7	20-25 10-15	(7-10) Лп (0-3) Е, Д, б.т.
6.2. Умартачылык (нектар бүлемтеге) максатларында үстерелә торган утыртмалар							
6.2.1. Чиста юкә утыртмалары һәм өлешчә (2 берәмлеккә кадәр) башка токымдагылар кушылмасы белән	катлаулы вак үләнле юкәлекләр (II-III)	5-7	0,7 0,5	20-30 8-12	0,6 0,5	20-30 10-15	10 Лп башк. ток.
	кара жиләкле-вак үләнле (III-IV)	6-8	0,7 0,5	20-30 8-12	0,6 0,5	20-30 10-15	10 Лп башк. ток.
	катлаулы киң яфраклы (I-II)	5-7	0,7 0,5	20-35 8-12	0,6 0,4	20-40 10-15	10 Лп башк. ток.
	кара жиләкле-киң үләнле (II-III)	6-8	0,7 0,5	20-30 8-12	0,6 0,5	20-30 10-15	10 Лп башк. ток.
6.2.2. Составында юкә өстенлек итүче катнаш утыртмалар	катлаулы вак үләнле (II-III)	4-6	0,6 0,5	20-35 8-12	0,6 0,5	20-30 10-15	(9-10) Лп (0-1) башк. ток.
	кара жиләкле-вак үләнле (III-IV)	4-6	0,6 0,5	20-35 8-12	0,6 0,5	20-30 10-15	(9-10) Лп (0-1) башк. ток.
	катлаулы киң яфраклы (I-II)	4-6	0,6 0,6	20-40 8-12	0,6 0,4	20-40 10-15	(9-10) Лп (0-1) башк. ток.
	кара жиләкле-киң үләнле (II-III)	4-6	0,6 0,5	20-35 8-12	0,6 0,5	20-30 10-15	(9-10) Лп (0-1) башк. ток.
7. Зирек утыртмалары							
7.1. Саф кара зирек утыртмалары һәм составында башка йомшак яфраклы токымнар катнашында	Елга буенда үсә торган-эре үләнле кара зиреклекләр (II-I)	10-15	0,8 0,7	20-25 8-10	>0,8 0,8	15-25 10-15	(7-10) Ол. ч. (0-3) Е, Д
	Кара зиреклек сазлыкы-зур үләнле (III-II)	10-15	0,8 0,7	20-25 8-10	>0,8 0,8	15-25 10-15	10 Ол. ч., ед. др. п.
7.2. Кара зирек өстенлек итүче һәм составында башка	Елга буенда үсә торган-эре үләнле кара зиреклекләр	8-10	0,8 0,6	20-30 8-10	0,8 0,7	20-25 10-15	(6-8) Ол. ч., (2-4) Е. Д. др. п.

Урман утыртмаларының кисүгә кадәрге составы	Урман типлары төркемнәре (бонитет классы)	Тәрбияли башлау яше, ел	Сирәкләү		Аркылы кисүләр		Кисентенең яшенә (өлгерү дәрәжәсенә) карата максатчан составы
			тәрбиягә алганчы ябалдашларның минималь тоташлыгы	кисү ешлыгы, запасы буенча %	минималь йомыклык, ябалдашларны караганчыга кадәр	кисү ешлыгы, запасы буенча %	
			тәрбия кылгач	кабатлануы (ел)	тәрбия кылгач	кабатлануы (ел)	
1	2	3	4	5	6	7	8
кыйммәтле токымнар булган катнаш утыртмалар	(II-I)						
8. Тирәк утыртмалары							
Саф һәм өлешчә башка токымнар катнашындагы тирәк утыртмалары		2-4	0,8 0,7	15-30 5-8	0,9 0,7	20-35 7-10	
9. Чәчбай утыртмалары							
Саф һәм өлешчә башка токымнар катнашындагы чәчбай утыртмалары		3-4	0,8 0,7	20-30 5-7	0,8 0,7	15-20 7-8	

Искәрмәләр:

1. Кисүләрнең максималь ешлык проценты тоташлыгы (тулылыгы) 1,0гә тигез булган утыртмалар өчен китерелде. Тоташлыкның (тулылыкның) түбәнрәк күрсәткечләрендә, кисәк тотрыклылык кимү куркынычы янаганда һәм башка начар шартларда, шулай ук техник коридор челтәрле кишәрлекләрен тәрбия кылганда кисүләрнең ешлыгы, әлбәттә, кими.

2. Запас буенча технологик коридорларны 5-7%ка кисеп чыкканда һәм кирәкмәгән агачларны күп күләмдә юк итү зарурлыгы булганда ешлыкны арттыру рәхсәт ителергә мөмкин.

2.1.3. Барлык төр кисүләрдә диләнке хисабы (ел саен рөхсәт ителгән үзагач алу күләме)

Барлык төр кисүләрдә ел саен рөхсәт ителгән агач материалы алу күләме 9 таблицада китерелде.

РФ УК 60.8 статьясының 3 өлеше буенча зарарлы организмнарның чыганакларын бетергәндә чаралар уздыру барышында (һәлак булган һәм зарарланган урман утыртмаларын кискәндә) эзерләнгән агач материалы күләме файдалану өчен билгеләнгән диләке күләменә кертелми.

Кисүләрнең барлык төрләре буенча ел саен файдалану күләме 65,3 мең м³ ликвидлы агач материалы тәшкил итә. Өлгергән һәм картайган урман утыртмаларны кисү өлешенә 81%, урманнарны караганда урман утыртмаларын кисү өлешенә ликвидлы запасның гомуми күләменнән 19%ы туры килә.

Барлык төр кисүләрдә файдалану өчен билгеләнгән диләнке күләме (агач материалы алуның ел саен рөхсәт ителгән күләме)

9 таблица
Майданы – га, запасы – мең м³

Токумнар төркеме	Ел саен алырга рөхсәт ителә торган агач материалы күләме																			
	Өлгергән һәм картагач агачларны кискәндә				Урман угыртмаларын кискәндә урманнарны караганда				Зыян күргән һәм һәлак булган агачларны кискәндә				Урман инфраструктурасы булдыруга билгеләнгән урман кишәрлекләрендә агач эзерләү				Барлыгы			
	мәйд аны	запас			мәйда ны	запас			мәйда ны	запас			мәйд аны	запас			мәйд аны	запас		
	тамыр	ликвид	эшкә яраклы		тамыр	ликвид	эшкә яраклы		тамыр	ликвид	эшкә яраклы		тамыр	ликвид	эшкә яраклы		тамыр	ликвид	эшкә яраклы	
1	2	3	4	5	6	7	8	9	10	11	12	13	14	15	16	17	18	19	20	21
Урманчылык буенча барлыгы																				
Блыслы	26	2,1	1,9	1,4	179	6,9	5,2	3,1	–	–	–	–	5	0,2	–	–	210	9,2	7,1	4,5
Каты яфраклы	24	1,5	1,3	0,7	93	2,8	1,7	0,7	–	–	–	–	3	0,1	–	–	120	4,4	3	1,4
Йомшак яфраклылар	518	59,0	50,0	24,8	179	6,9	5,1	2,4	–	–	–	–	23	0,8	0,1	–	720	66,7	55,2	27,2
Жәмгысә	568	62,6	53,2	26,9	451	16,6	12,0	6,2	–	–	–	–	31	1,1	0,1	–	1050	80,3	65,3	33,1
шул исәптән кишәрлек урманчылыклары буенча:																				
Бөрсет																				
Блыслы	–	–	–	–	46	1,7	1,4	0,8	–	–	–	–	–	–	–	–	46	1,7	1,4	0,8
Каты яфраклы	5	0,2	0,2	0,1	19	0,7	0,4	0,2	–	–	–	–	2	0,1	–	–	26	1	0,6	0,3
Йомшак яфраклылар	72	4,4	3,8	1,8	56	1,9	1,4	0,6	–	–	–	–	2	0,1	–	–	130	6,4	5,2	2,4
Жәмгысә	77	4,6	4,0	1,9	121	4,3	3,2	1,6	–	–	–	–	4	0,2	–	–	202	9,1	7,2	3,5
Кама																				
Блыслы	–	–	–	–	23	1,1	0,7	0,4	–	–	–	–	–	–	–	–	23	1,1	0,7	0,4
Каты яфраклы	–	–	–	–	18	0,5	0,3	0,1	–	–	–	–	–	–	–	–	18	0,5	0,3	0,1
Йомшак яфраклылар	58	8,1	6,8	3,6	20	0,8	0,6	0,2	–	–	–	–	5	0,2	–	–	83	9,1	7,4	3,8

Тоқымнар төркеме	Ел саен алырга рөхсәт ителә торган агач материалы күләме													
	Өлгергән һәм картайган агачларны кискәндә				Урман утыртмаларын кискәндә урманнарны караганда				Зыян күргән һәм һәлак булган агачларны кискәндә				Урман ин булдыруға бил кишәрлекләренд	
	мәйд аны	запас			мәйда ны	запас			мәйда ны	запас			мәйд аны	запас тамыр
1	2	3	4	5	6	7	8	9	10	11	12	13	14	15
р														
Жәмгысе	58	8,1	6,8	3,6	61	2,4	1,6	0,7	–	–	–	–	5	0,2
Ык Буе														
Ылыслы	9	0,6	0,6	0,4	44	1,5	1,3	0,8	–	–	–	–	2	0,1
Каты яфраклы	1	0,1	0,1	–	–	–	–	–	–	–	–	–	–	–
Йомшак яфраклылар	100	8,5	7,2	3,7	17	0,9	0,5	0,3	–	–	–	–	5	0,2
Жәмгысе	110	9,2	7,9	4,1	61	2,4	1,8	1,1	–	–	–	–	7	0,3
Үсәли														
Ылыслы	–	–	–	–	21	0,9	0,7	0,5	–	–	–	–	–	–
Каты яфраклы	6	0,8	0,6	0,4	41	1,2	0,7	0,4	–	–	–	–	–	–
Йомшак яфраклылар	37	6,8	5,9	2,8	45	1,8	1,5	0,8	–	–	–	–	1	–
Жәмгысе	43	7,6	6,5	3,2	107	3,9	2,9	1,7	–	–	–	–	1	–
Чистай														
Ылыслы	–	–	–	–	4	0,1	0,1	–	–	–	–	–	–	–
Каты яфраклы	10	0,3	0,3	0,2	5	0,1	0,1	–	–	–	–	–	1	–
Йомшак яфраклылар	24	1,5	1,2	0,6	7	0,2	0,2	0,1	–	–	–	–	–	–
Жәмгысе	34	1,8	1,5	0,8	16	0,4	0,4	0,1	–	–	–	–	1	–
Шомырбаш														

Тоқымнар төркеме	Ел саен алырга рөхсәт ителә торган агач материалы күләме													
	Өлгергән һәм картайган агачларны кискәндә				Урман утыртмаларын кискәндә урманнарны караганда				Зыян күргән һәм һәлак булган агачларны кискәндә				Урман ин булдыруға бил кишәрлекләренд	
	мәйд аны	запас			мәйд аны	запас			мәйд аны	запас			мәйд аны	запас
1	2	3	4	5	6	7	8	9	10	11	12	13	14	15
Ылыслы	–	–	–	–	12	0,7	0,4	0,2	–	–	–	–	–	–
Каты яфраклы	1	0,1	0,1	–	10	0,3	0,2	–	–	–	–	–	–	–
Йомшак яфраклылар	70	14,8	12,5	6,2	16	0,7	0,5	0,3	–	–	–	–	1	–
Жәмгысе	71	14,9	12,6	6,2	38	1,7	1,1	0,5	–	–	–	–	1	–
Шомбыт														
Ылыслы	17	1,5	1,3	1,0	29	0,9	0,6	0,4	–	–	–	–	3	0,1
Каты яфраклы	1	–	–	–	–	–	–	–	–	–	–	–	–	–
Йомшак яфраклылар	157	14,9	12,6	6,1	18	0,6	0,4	0,1	–	–	–	–	9	0,3
Жәмгысе	175	16,4	13,9	7,1	47	1,5	1,0	0,5	–	–	–	–	12	0,4

2.1.4. Кисентелэрнең яше

Урман утыртмалары кисентелэрнең «Кисентелэрнең яшен билгеләү турында» 2015 елның 09 апрелендәге № 105 Рослесхоз боерыгы белән билгеләнгән яшьләре 10 таблицада китерелде.

10 таблица.

Кисентелэрнең яше

Урманнарның максатчан билгеләнеш төрләре, ш.и. яклаучы урманнарның категорияләре	Хуж/бүлемтекләре һәм аларга кәргән өстенлек итүче токымнар	Бонитет класслары	Кисентелэрнең яше, ел
1	2	3	4
Урман үсемлекләре зонасы: Урман-дала зонасы Урманлы район: РФ Европа өлешенен урман-дала районы			
Яклаучы урманнар (Су объектлары буйларында урнашкан тыюлыклы урман полосалары – яклаучы урманнар категориясеннән тыш)	Ылыслы		
	Нарат, чыршы, карагач	Барысы да	101-120
	Каты яфраклы		
	Орлыклык имән, корычагач	Барысы да	121-140
	Үсентеле имән	III һәм югарырак	71-80
		IV һәм түбәнрәк	61-70
	Карама, өрәңге	Барысы да	71-80
	Йомшак яфраклылар		
	Бал бирүче (нектарлы) юкә	Барысы да	81-90
	Каен, кара зирек, юкә (товарлык),	Барысы да	71-80
	Усак, тирәк, кара тирәк, соры зирек, агачсыман тал	Барысы да	51-60
	Тирәк (культуралар)	Барысы да	36-40
	Куаклыклар		
	Таллык	Барысы да	5
Яклаучы урманнар (су объектлары буйларында урнашкан тыюлыклы урман полосалары), эксплуатация урманнары.	Ылыслы		
	Нарат, чыршы, карагач	Барысы да	81-100
	Каты яфраклы		
	Орлыклык имән, корычагач	Барысы да	101-120
	Үсентеле имән	III һәм югарырак	61-70
		IV һәм түбәнрәк	51-60
	Карама, өрәңге	Барысы да	61-70
	Йомшак яфраклылар		
	Бал бирүче (нектарлы) юкә	Барысы да	81-90
	Каен, кара зирек, юкә (товарлык)	Барысы да	61-70
	Усак, тирәк, кара тирәк, соры	Барысы да	41-50

	зирек, агачсыман тал		
	Тирек (культуралар)	Барысы да	31-35
	Куаклыклар		
	Таллык	Барысы да	5

2.1.5. Агачлыкларның тулылыгын һәм составын, дилэнкеләрнең күләмнәрен, дилэнкеләрнең тоташу чорларын, киртеклар санын, кисүләрнең кабатлану чорларын исәпкә алып, агач материалын сайлау проценты (ешлыгы)

Агач материалы эзерләүгә карата таләпләр РФ Табигать министрлыгының 2016 елның 13 сентябрдәге № 474 боерыгы, «Диләнке эшләре төрләрен, аларны уздыру тәртибен һәм эзлеклеген, диләнке эшләренең технологик картасы формасын, диләнкене карау акты формасын һәм диләнкене карау тәртибен раслау турында» 2016 елның 27 июндәге № 367 боерыгы белән расланган Агач материалы эзерләү кагыйдәләрендә билгеләнгән.

Өлгергән, картайган урман утыртмаларын кисү буенча төп оештыру-техник элементларның параметрлары 10.1 таблицада китерелде.

10.1 таблица.

Өлгергән, картайган урман утыртмаларын кисүләрдә төп оештыру-техник элемент параметрлары

№№ п/п	Агач материалы эзерләү параметрлары. Кисү ысуллары	Сайланма кисүләр	Тоташ кисүләр
1	2	3	4
Россия Федерациясе Европа өлешенең урман-далалы урман районы			
1.	Сайланма кисүләр ешлыгы, %		
	Бик зәгыйфь	10 кадәр	
	Зәгыйфь	11-20	
	Уртача	21-30	
	Уртача-югары	31-40	
	Югары	41-50	
	Бик югары (сайланма санитар кисүләр өчен)	51-70	

№№ п/п	Агач материалы эзэрлэу параметрлары. Кисү ысуллары	Сайланма кисүлэр	Тоташ кисүлэр
1	2	3	4
2.	Дилэнкелэрнең (сайланма кисүлөрдө) чик майданы, га Яклаучы урманнар: Ирекле-сайланма кисүлэр Төркемле-сайланма кисүлэр Тигез-эзлекле кисүлэр Төркемле-эзлекле кисүлэр Полоса аша эзлекле кисүлэр Эксплуатация урманнары: Ирекле-сайланма кисүлэр Төркемле-сайланма кисүлэр Тигез-эзлекле кисүлэр Төркемле-эзлекле кисүлэр Полоса аша эзлекле кисүлэр	25 15 15 10 5 50 30 30 25 15	
3.	Тоташ кисүлөрдө дилэнкелэрнең чик майданы, га нарат, карагач чыршы, ак чыршы орлыктан яңартылганда имән шытымнан яңартылганда имән һәм башка каты яфраклылар йомшак яфраклылар		5 5 2,5 10 10
4.	Тоташ кисүлөрдө дилэнкелэрнең чик киңлеге, м нарат, карагач чыршы, ак чыршы орлыктан яңартылганда имән шытымнан яңартылганда имән һәм башка каты яфраклылар йомшак яфраклылар		50 50 50 100 100
5.	Дилэнкеләр тоташу чоры, ел нарат, карагач чыршы, ак чыршы орлыктан яңартылганда имән шытымнан яңартылганда имән һәм башка каты яфраклылар йомшак яфраклылар		4 4 4 4 2
6.	Кисүләр кабатлану чоры, ел Ирекле-сайланма кисүлэр Төркемле-сайланма кисүлэр Тигез-эзлекле кисүлэр Төркемле-эзлекле кисүлэр Полоса аша эзлекле кисүлэр	8-30 8-30 4-8 30-40 4-8	

№№ п/п	Агач материалы эзерлэу параметрлары. Кисү ысуллары	Сайланма кисүлэр	Тоташ кисүлэр
1	2	3	4
7.	Урман кварталының 1 км ягына хисаплаганда киртеклэр саны дилэнкелэр киңлеге (озынлыгы) 50 м кадэр булганда дилэнкелэр киңлеге (озынлыгы) 51-150 м булганда дилэнкелэр киңлеге (озынлыгы) 151-250 м булганда дилэнкелэр киңлеге (озынлыгы) 250 м артыграк булганда		4тән артык түгел 3тән артык түгел 2дән артык түгел 1
8.	Төяү пунктлары, житештерү һәм көнкүреш объектлары өчен гомуми майдан (дилэнкенең гомуми майданыннан) - алга таба ясалма урман торгызып Майданы 10 га артык булган дилэнкеләрдә - сезонара агач материалы запаслары булдыру өчен - туфракка зыян салып Майданы 10 га һәм аннан азрак булган дилэнкеләрдә: - алга таба яңартып - алдан торгызып - эзлекле кисүләрдә - сайланма кисүләрдә	3% артык түгел 0,3 га кадәр 0,25 га кадәр	чикләнми 5% артык түгел 15% артык түгел иң күбе 3% 0,4 га кадәр 0,3 га кадәр
9.	Сөйрәмә жир трассалары һәм дилэнкедәге юллар майданы, (дилэнке майданыннан %) - күп операцияле техника кулланып - алга таба ясалма урман торгызып	15% артык түгел	20% артык түгел 30% кадәр чикләнми
Россия Федерациясенең Европа өлешендәге ылыслы-киң яфраклы (катнаш) урманнар районы			
1.	Сайланма кисүләр ешлыгы, % Бик зәгыйфь Зәгыйфь Уртача Уртача-югары Югары Бик югары (сайланма санитар кисүләр өчен)	10 кадәр 11-20 21-30 31-40 41-50 51-70	

№№ п/п	Агач материалы эзэрлэу параметрлары. Кисү ысуллары	Сайланма кисүлэр	Тоташ кисүлэр
1	2	3	4
2.	Дилэнкелэрнең (сайланма кисүлөрдө) чик майданы, га Яклаучы урманнар: Ирекле-сайланма кисүлэр Төркемле-сайланма кисүлэр Дөвамлы-эзлекле кисүлэр Тигез-эзлекле кисүлэр Төркемле-эзлекле кисүлэр Полоса аша эзлекле кисүлэр Эксплуатация урманнары: Ирекле-сайланма кисүлэр Төркемле-сайланма кисүлэр Дөвамлы-эзлекле кисүлэр Тигез-эзлекле кисүлэр Төркемле-эзлекле кисүлэр Полоса аша эзлекле кисүлэр	50 25 20 25 15 15 100 50 40 50 30 30	
3.	Тоташ кисүлөрдө дилэнкелэрнең чик майданы, га нарат, карагач чыршы, ак чыршы орлыктан яңартылганда имән шытымнан яңартылганда имән һәм башка каты яфраклылар йомшак яфраклылар		20 20 5 20 25
4.	Тоташ кисүлөрдө дилэнкелэрнең чик киңлеге, м нарат, карагач чыршы, ак чыршы орлыктан яңартылганда имән шытымнан яңартылганда имән һәм башка каты яфраклылар йомшак яфраклылар		200 200 100 200 250
5.	Дилэнкеләр тоташу чоры, ел нарат, карагач чыршы, ак чыршы орлыктан яңартылганда имән шытымнан яңартылганда имән һәм башка каты яфраклылар йомшак яфраклылар		4 3 4 4 2
6.	Кисүләр кабатлану чоры, ел Ирекле-сайланма кисүлэр Төркемле-сайланма кисүлэр Дөвамлы-эзлекле кисүлэр Тигез-эзлекле кисүлэр Төркемле-эзлекле кисүлэр Полоса аша эзлекле кисүлэр	8-30 8-30 30-40 4-8 30-40 4-8	

№№ п/п	Агач материалы эзерләү параметрлары. Кисү ысуллары	Сайланма кисүләр	Тоташ кисүләр
1	2	3	4
7.	Урман кварталының 1 км ягына хисаплаганда киртеккәр саны диләнкеләр киңлеге (озынлыгы) 50 м кадәр булганда диләнкеләр киңлеге (озынлыгы) 51-150 м булганда диләнкеләр киңлеге (озынлыгы) 151-250 м булганда диләнкеләр киңлеге (озынлыгы) 250 м артыграк булганда		4тән артык түгел 3тән артык түгел 2дән артык түгел 1
8.	Төяү пунктлары, житештерү һәм көнкүреш объектлары өчен гомуми майдан (диләнкенең гомуми майданыннан) - алга таба ясалма урман торгызып Майданы 10 га артык булган диләнкеләрдә - сезонара агач материалы запаслары булдыру өчен - туфракка зыян салып Майданы 10 га һәм аннан азрак булган диләнкеләрдә: - алга таба яңартып - алдан торгызып - эзлекле кисүләрдә - сайланма кисүләрдә	3% артык түгел 0,3 га кадәр 0,25 га кадәр	чикләнми 5% артык түгел 15% артык түгел иң күбе 3% 0,4 га кадәр 0,3 га кадәр
9/	Сөйрәмә жир трассалары һәм диләнкедәге юллар майданы, (диләнке майданыннан %) - күп операцияле техника кулланып - алга таба ясалма урман торгызып	15% артык түгел	20% артык түгел 30% кадәр чикләнми

Өлгереп житмәгән урман утыртмалары арасында урнашкан, диләнкеләрнең билгеләнгән күләмнәрен 1,5 мәртәбәдән кимрәк дәрәжәдә артып китүче урмантаксалы бүлендекләр тулысынча кисүгә билгеләнә.

Урманнардан рациональ файдалануны, урман утыртмаларының үзләренең тирәлек хасил итүче, су саклаучы, санитария-гигиена, савыктыру һәм башка төрле файдалы үзлекләрен югалта башлаган табигый структурасын торгызу һәм саклау максатларында, – үзагач эзерләү өчен аренда яисә даими (вакыты чикләнми) файдалану хокукларында тапшырылган урман кишәрлекләрендә аерым диләнкеләрнең майданнары тоташ кисүләрдә арттырылырга мөмкин, ләкин 1,5 мәртәбәдән артыграк түгел.

Барлык урманнарда да тоташ кисүләрдә кыска ягы буйлап та, озын ягы буйлап та диләкеләр өчен турыдан-туры тоташу урыны билгеләнә, ә елга үзәннәрендә үсә торган урманнарда, – диләнкеләрнең полоса аша тоташу урыннары.

Турыдан-туры тоташкан очракта чираттагы дилэнке алдагы дилэнкедән соң тоташу срогын исәпкә алып киселә.

Полоса аша тоташкан очракта чираттагы дилэнке дилэнкеләрнең чик дәрәжәдәге киңлегенә тигез булган киңлектәге урман полосасы аша урнаштырыла.

Тоташ кисүләрдә дилэнкеләрнең тоташу срогы, кисү елларын санамыйча, агач токымнарының жимеш бирү ешлыгын исәпкә алып, аларның табигый рәвештә уңышлы гына яңаруын тәмин итеп яки урман культуралары утырту, урманнарның экологик үзлекләрен саклау өчен шартлар тудырып билгеләнә.

Дилэнкедә урманнарны ясалма торгызган вакытта яисә максатчан токымнар шытымын саклаганда дилэнкенең теләсә кайсы ягы буйлап тоташу вакытын кимендә ике ел итеп билгеләү рөхсәт ителә.

Өлгергән, картайган урман утыртмаларын сайланма кискән вакытта дилэнкеләрнең тоташу вакытлары билгеләнми.

Өлгергән, картайган урман утыртмаларын сайланма кискән вакытта дилэнкеләр 30 процентлы ешлык белән тоташканда һәм аларның өлгергән, картайган урман утыртмаларын тоташ кисү дилэнкеләренә аннан да югарырак процентлы ешлык белән тоташуы очрагында өлгергән, картайган урман утыртмаларын тоташ кискәндәге кебек тоташу чорлары билгеләнә.

Өлгергән, картайган урман агачларын кискәндә агач материалын эзерләү дилэнкеләрнең тоташу киңлеген, майданын һәм срокларын саклап гамәлгә ашырыла.

2.1.6. Урман торгызу методлары

10.2 таблица.

Урман типлары һәм урман торгызу ысуллары

№ п/п	Урман тибы, үсеш алган урын шартлары тибы, бонитет классы	Утыртмаларның уртача составы	Рельефтагы торышы	Туфрагы	Шытымы	Вак агачлары	Туфрак өсте катламы		Янаруы	Ирекле утыртмалар	Кисү ысулы торгызу ысулы
							Үләнле	Мүкле			
1	2	3	4	5	6	7	8	9	10	11	12
Нарат өстенлек итүче урман типлары											
1 төркем. Лишайниклы-мүкле наратлыклар											
1.	Наратлык лишайниклы-мүкле Лм белән ТУМ: А1-2 Бонитеты: 1-3 Коры наратлык	10С +Б	Аз калкулыклы яисә дулкынлы Коры (калкулыкларда) белән сафның (калкулык битендә) чиратлашуы	Аз күләмдә көл көлсу, комлы коры. Гориз. А1 юк	Наратлы сирәк	Сирәк: миләш, өянкелек	Песи тәпие, сирәк нарат жиләге һәм турак уты, Маршелл күкчәчөгә, агулы сәхрә борычы, түбәнлекләрдә яшел мүкләр, дарулык бүре жиләге	Лишайник Кладония ыругыннан	Нарат катнашынд агы каеннар аз үсә	Хасил булмый	Тоташ кисүләр. Нарат культуралары
2 төркем. Яшел мүкле нарат урманнары											
2.	Наратлык мүкле (нарат жиләклегә) Мүк белән ТУМ: А2,В2 Бонитеты: 1-2 Саф наратлык	10С + Б 9С 1Б +Ос, чыршы таралган жирдә 8С2Е	Биег. плато рельефы тигез яисә аз гына дулкынлы, болын өсте террасалары	Аз күләмдә көл су, комлы саф туфрак – тирән комнар	Наратлы төркемле яраклашкан яраклашкан сирәк чыршы	Сирәк – миләш, буяу куагы, артыш, өянкелек	Нарат жиләге, ландыш, дарулык бүре жиләге, кара абага, аралыкларда һәм аланлыкларда чәчбай	Яшел мүкләр, калкулыкларда лишайниклар	Канәгатьләндерерлек, каен, усақ, нарат белән	Каенлы	Шытымны саклап, тоташ кисүләр. Тәрәзәләрдә нарат культуралары

№ п/п	Урман тибы, үсеш алган урын шартлары тибы, бонитет классы	Утыртмаларның уртача составы	Рельефтагы торышы	Туфрагы	Шытымы	Вак агачлары	Туфрак өсте катламы	
							Үләнле	Мүклә
1	2	3	4	5	6	7	8	9
3.	Наратлык каражиләклек Кж белән ТУМ: А3,В3 Бонитет: 1- 2 (3)	7С 2Б1Е + Ос	Яссылыклы яисә өлешчә дулкынлы рельеф, елга террасалары	Урт. һәм куе көлсу комсыл дымлы глей билгеләре белән	Чыршылы, сирәгрәк нарат	Эт шомырты, куаклы тал, миләш, артыш	Каражиләк, кара абага, нарат жиләге, каеш яфрак, чәчбай	Яшел мүкләр, түбәнл. кәккүк житене,
3 төркем. Катлаулы нарат урманнары								
4.	Куаклы наратлыктар Кн ТУМ:С2 Бонитеты: 1-1а	9С 1Б +Ос	Тигез калку плато, өске һәм болын өсте террасалары	Кәсле-көлсу жиңелчә балчыксыл сыл саф	Сирәк, нарат	Юкә, төрлелә куаклыктар, кабар агачы, зелпе, миләш	Сәрдә, күкебаш, урман тугае, каеш яфрак, бөрлегән, ике яфраклы май чәчәге, талакдар	Юк
5.	Юкәле наратлык Ю белән ТУМ: С2-3 Бонитеты: 1а (еш кына культуралар)	9С 1Б + Ос,Лп	Тигез калку плато, болын өсте террасалары	Кәсле-көлсу комсыл саф	Сирәк чыршылы	Урт. куелыкта яисә юкә күп булган куе, аз күләмле зелпеле, миләшле, эт шомыртылы	Төрле-төрле: күрәннәр, сәрдә, йолдызак, карга күзе, таштояк һәм башкалар	Юк
6.	Наратлык чыршылы Ч белән ТУМ: С2-3 Бонитеты: 1б	10 С	Плато, тигез рельеф яисә сөзәк ярлар	Көлсу комсыл яки жиңелчә балчыксыл саф һәм дымлы	Куе чыршылы	Сирәк юкә, өрәңге	Сәрдә, урман тугае, каеш яфрак, бөрлегән, акошит, жилдәк, күп чәчәкле бүре жиләге	Юк
7.	Чикләвек куаклы	10С +Д,Лп	Субүләр калкулыклары	Соры урман балчыксыл саф	Сирәк наратлы,	Куе – чикләвек	Куе: сәрдә, келәнчел, каеш	Юк

№ п/п	Урман тибы, үсеш алган урын шартлары тибы, бонитет классы	Утыртмаларның уртача составы	Рельефтагы торышы	Туфрагы	Шытымы	Вак агачлары	Туфрак өсте катламы	
							Үләнле	Мүклә
1	2	3	4	5	6	7	8	9
	наратлык Чкн ТУМ: Д2-3 Бонитеты: 1а				имәнле	куагы, миләш	яфрак, кызыл бөрлегән, жилдәк, карга күзе	
8.	Өрәңгеле наратлык Өрн ТУМ: Д1 Бонитеты: 2-3	9С1Б +Кл	Субүләрләрнен текә ярлары, текә ерганаклы елга ярлары һәм чокыр сөзклекләре	Кәсле-карбонатлы азкуәтле коры	Сирәк имәнле	Урт. куелькта: чикләвек куагы, кабар агачы	Чәчле күрән, Сәрдә, күкебаш, кызыл бөрлегән, аралыкларда бөртеклеләр	Юк
Искәрмә: Яфраклы утыртмаларның урман типлары С эндификаторы белән наратлы урман типларына карата тасвирлана (мисал)								
Чыршы өстенлек итүче урман типлары								
9.	Чыршы урманы кымызлыклы Чк ТУМ: С2 Бонитеты: 1	5Е1П 2С 1Лп 1Б +Ос	Субүләрләрдәге таулар һәм сөзклекләр.	Уртача көлсу балчыксыл саф балчык түшәмәле	Сирәк чыршылы пихта катыш	Уртача куелькта: юкә, миләш, зелпе, кабар агачы	Кымызлык, май чәчәге, урман наратбашы, талакдар, таштояк, каеш яфрак, икеөйле кычыткан	Сирәк - яшел мүкләр
10.	Чыршы урманы Юкәле Ч юк ТУМ: С2-3	6Е1П 2Лп1Б +Ос	Тигез, өлешчә югарылыклы, сөзклекләр	Уртача һәм аз күләмдә көлсу су, балчыксыл сыл саф	Төркемле, чыршы, юкә пихта, юкә	Уртача куелькта яки куе – юкә, миләш, зелпе, эт	Куе: сәрдә, сырмавык, күкебаш, таштояк, наратбаш, каеш	Юк яки а беләнә үскән яшел мүкләр

№ п/п	Урман тибы, үсеш алган урын шартлары тибы, бонитет классы	Утыртмаларның уртача составы	Рельефтагы торышы	Туфрагы	Шытымы	Вак агачлары	Туфрак өсте катламы	
							Үләнле	Мүклә
1	2	3	4	5	6	7	8	9
	Бонитеты: 1					шомырты, кабар,	яфрак, абага, кычыткан, келәнчел	
11.	Чыршы урманы елга буенда үсә торган (лог) Епр ТУМ: С3 Бонитеты: 2 Начар туфракта үсә торган дымлы чыршы урманы	6Е1П2Б 1Ол	Елга, агымсу аша дымлана торган елгачык буйлары	Кәсле-көлсу, торфлы-глейлы, балчыксыл яки комсыл дымлы	Сирәк: Чыршы, пихта	Урт. куелыкта – шомырт, кара карлыган, миләш, юкә	Мул, тубылгы өстенлек итә, кычыткан, абага, сирәгрәк сәрдә, урман наратбашы, зеленчук, бохар кынасы, кашыкчык үлән	Юк яки а үскән, кәккүк житене, сирәк сфагнум, калкулык рда яшел мүкләр
12.	Имәнле чыршы урманы И ч ТУМ: Д2-3 Бонитеты: 2	7Е1Д1Б 1Ос + Лп	Югарылыклы плато һәм беленер-беленмәс таулыктар	Уртача һәм азгына көлсу балчыксыл саф	Сирәк: Чыршы, имән	Куе, цикләвек куагы, зелпе, кабар, юкә	Киң яфраклы үләннәр	Юк
Искәрмә: Пихта утыртмаларның урман типлары Е эндификаторы белән наратлы урман типларына карата тасвирлана (мисал өч)								
Имән өстенлек итүче урман типлары								
1 төркем. Коры өрәңгеле имән урманнары								
13.	Чиялекле имәнлек Ч им	8Д 2Б яки 10Д +Кл	Сөзәк таулар, шәрә таш токымнары белән	Кәсле-карбонатлы азкуәтле коры	Юк	Дала чиясе	Уртача куелыкта, кыска сабак, чәчле күрән,	Юк

№ п/п	Урман тибы, үсеш алган урын шартлары тибы, бонитет классы	Утыртмаларның уртача составы	Рельефтагы торышы	Туфрагы	Шытымы	Вак агачлары	Туфрак өсте катламы	
							Үләнле	Мүклә
1	2	3	4	5	6	7	8	9
	ТУМ: Д0-1 Бонитеты: 5						чәчбай	
14.	Калкулыклы имәнлек К им ТУМ: Д 1 Бонитеты: 4	10Д +Б яки 7ДЗБ +Лп	Сөзәк таулар, яр кырыйлары. Калкулыклы рельеф	Кәсле-карбонатлы азкуәтле коры	Юк	Сирәк: чикләвек куагы, дала чиясе	Уртача куелькта кыска сабак, чәчле күрнән, чәчбай, бөрлегән	Юк
15	Өрәңгеле-каенлы имәнлек Им өрк ТУМ: Д 1 Бонитет:3-4	7Д2КИВ1Лп яки 7ДЗБ +Лп	Калкулыклы, сөзәк ярлар	Кәсле-карбонатлы азкуәтле коры	Сирәк: Имән	Уртача куелькта: чикләвек куагы, кабар агачы	Уртача куелькта: сәрдә, кычыткан, күкебаш, ирләр абагасы	Юк
2 төркем. Имәнлекләр саф өрәңгеле-юкәле								
16.	Өрәңгеле-юкәле имәнлек (дала янәшәсендә үсә торган) Дкп ТУМ: Д2-3 Бонитеты: 1-2	6Д3КИВ1Лп яки 6Д3Лп1КИВ	Югарылыклы су бүлемтекләре һәм сөзәклекләре	Соры урман һәм кәсле-көлсу балчыксыл саф, балчык түшәлә торган	Сирәк яки урт. куелькта, юкә, каен, имән, урыны-урыны белән өрәңге	Урт. куелькта: миләш, чикләвек куагы, сөялле кабар агачы, юкә, шомырт	Сәрдә, йолдызак, таштояк, сырмавык, кыңгырау чәчәк, ландыш, кашыклы абага, күкебаш	Юк
17.	Күрәнле имәнлек Күр им ТУМ: Д2 Бонитеты: 3	6Д2Лп1Кл1Б +Ос	Таулы плато, сөзәклекләрнең өске өчтән бер өлеше	Соры урман өлешчә көлсу, балчыксыл саф	Сирәк: имән	Сирәк: юкә, чикләвек куагы, сөялле кабар агачы, зелпе	Күе: сәрдә, келәнчел, таштояк, йолдызак, сырмавык, күкебаш, чәчле күрән	Юк

№ п/п	Урман тибы, үсеш алган урын шартлары тибы, бонитет классы	Утыртмаларның уртача составы	Рельефтагы торышы	Туфрагы	Шытымы	Вак агачлары	Туфрак өсте катламы	
							Үләнле	Мүклә
1	2	3	4	5	6	7	8	9
18.	Абагалы имәнлек Аб им ТУМ: Д3 Бонитеты: 1-2 Дымлы имәнлек	6Д3КИВ1Лп яки 1 ярус- 10Д 2 ярус- 10КИВ	Плато һәм сөзәклекләр	Соры урман уртача көлсу балчыксыл дымлы	Төркемле, сирәк: имән	Урт. куелькта: чикләвек куагы, кабар агачы, балан, эт шомырты, шомырт	Күе: Абага, сәрдә, таштояк, сырлавык, кырлы борчак, кымызлык, күкебаш, йолдызак, миләүшә, урман кысыр тигәнәге, ике өйле кычыткан	Юк
3 төркем. Имәнлекләр дымлы тугайлы								
19.	Тугайда үсә торган имәнлек Туг им ТУМ:С4,Д4 Бонитеты: 3 (2)	7Д 3Б +Лп	Елга тугайлары, өлешчә таулы урын, ел саен су баса	Кәсле-болынлы балчыксыл-глейлы юеш	Сирәк: имән, өрәңге, юкә	Сирәк – эт шомырты, шомырт, тал, зелпе, гөлжимеш карлыган	Күрәннәр, тубылгы, кычыткан, кара бөрлегән	Юк
Корычагач өстенлек итүче урман типлары								
20.	Өрәңгеле-юкәле корычагачлык Кор өрү ТУМ:Д2 Бонитеты: 2(1) Кайбыч	7Яс1Лп2КИВ	Таулы плато	Күе-соры урман балчыксыл саф балчык түшәлә торган	Уртача куелькта: имән, корычагач, юкә	Уртача куелькта: чикләвек куагы, юкә, зелпе	Сәрдә, келәнчел, таштояк, йолдызак, сырмавык, ирләр абагасы, күкебаш	Юк

№ п/п	Урман тибы, үсеш алган урын шартлары тибы, бонитет классы	Утыртмаларның уртача составы	Рельефтагы торышы	Туфрагы	Шытымы	Вак агачлары	Туфрак өсте катламы	
							Үләнле	Мүклә
1	2	3	4	5	6	7	8	9
	урманчылыгының көньяк-көнбатыш өлешендә очрый							
Юкә өстенлек итүче урман типлары								
1 төркем. Төрле яфраклы юкәлекләр								
21.	Төрле яфраклы юкәлек Лп тр, ТУМ: С2-3, Д2-3 Бонитеты: 2-3	6Лп2Д2КИВ +Б, Ос 7Лп2Е1Б +Д	Таулы плато, сөзәклекләр, шулай ук болын өсте террасалары	Куе-соры урман балчыксыл саф балчык түшәлә торган	Уртача куелькта: имән, өрәңге, юкә. Урыны-урыны белән Ч, П	Уртача куелькта: чикләвек куагы, юкә, зелпе, миләш, кабар агачы	Сәрдә, келәнчел, күкебаш, казаяксыман жилдәк, урман наратбашы, кара абага	Юк
2 төркем. Калкулыклы юкәлекләр								
22.	Өрәңгеле юкәлеклек Өр юк ТУМ: Д1 Бонитеты: 3(4)	8Лп 2КИВ +Д	Таулы, калкулыклы, «сыртлы» таулар	Кәсле-карбонатлы азкуәтле коры	Уртача куелькта: Д, КИВ	Уртача куелькта: чикләвек куагы, юкә, зелпе, кабар агачы	Уртача куелькта: куык абага, сәрдә, сырмавык	Юк
Каен өстенлек итүче урман типлары								
23.	Каенлык наратлы (нарат урманлы) К нар, ТУМ: А2-3, В2-3	9Б 1С	Таулы, сөзәклекләр	Көлсу комсыл яки жинелчә балчыксыл саф һәм дымлы	Сирәк: нарат	Сирәк: өянкелек, миләш, буяу куагы	Урт. куелькта: чәчбай, кара абага, нарат жиләге, май чәчәге,	Яшел мү мендәрлә

№ п/п	Урман тибы, үсеш алган урын шартлары тибы, бонитет классы	Утыртмаларның уртача составы	Рельефтагы торышы	Туфрагы	Шытымы	Вак агачлары	Туфрак өсте катламы	
							Үләнле	Мүклә
1	2	3	4	5	6	7	8	9
	Бонитеты:2(3)							
24.	Кыяклы каен урманы Күр к ТУМ:С2-3 Бонитеты: 1	7Б2Ос1С бер. Лп, Д	Таулы. Рлф. тигез	Соры урман балчыксыл саф балчык түшәлә торган	Сирәк: юкә	Сирәк: миләш, зелпе, кабар агачы	Чәчле күрән, ике яфраклы май чәчәге, тубылгы, кычыткан, наратбаш	Юк
25.	Сырламыклы каенлык Сырк ТУМ:Д2-3 Бонитеты:1-1а	9Б 1Ос +Д, КИВ	Таулы яссы	Күе-соры урман балчыксыл саф балчык түшәлә торган	Сирәк: имән, юкә	Сирәк: чикләвек куагы, миләш, зелпе, кабар агачы	Сырламык, чәчле күрән, ике яфраклы май чәчәге, тубылгы, кычыткан, наратбаш	Юк
26.	Тубылгылы каенлык Бтв ТУМ:С3-4Д4 Бонитеты:2	7Б2Ол1Ос	Платога тозақлар, шулай ук елгалар буйлап уйсулыклар	Торфлы глейлы балчыксыл, ләмле-торфлы юеш	Юк	Сирәк: эт шомырты, куаклы тал	Тубылгы, кычыткан, хатын- кызлар абагасы, наратбаш	Юк
27.	Өрәңгеле каенлык Өр клк ТУМ: Д1 Бонитеты:2(3)	7Б2КИВ1Ос +Д	Таулы, рлф. калкулыклы, «сыртлы» таулар	Кәсле- карбонатлы азкүәтле коры	Сирәк: имән, өрәңге	Урт. куелькта: чикләвек куагы, кабар	Куык абага, сәрдә, сырламык, плющсыман будра, күкебаш	Юк
Усак өстенлек итүче урман типлары								
1 төркем. Төрле үләнле усаклыклар								
28.	Күрәнле усак урманы Күр ус, ТУМ: В2-3, С2-3	7Ос2Б1С +Д 7Ос2Б1Лп	Таулы, тигез рельеф һәм сөзәклекләр	Соры урман балчыксыл саф балчыклар түшәлә торган	Сирәк: имән, өрәңге	Сирәк: миләш, зелпе, кабар агачы	Чәчле күрән, сәрдә, сырмавык, күкебаш, озынча тар яфраклы	Юк

№ п/п	Урман тибы, үсеш алган урын шартлары тибы, бонитет классы	Утыртмаларның уртача составы	Рельефтагы торышы	Туфрагы	Шытымы	Вак агачлары	Туфрак өсте катламы	
							Үләнле	Мүклә
1	2	3	4	5	6	7	8	9
	Бонитеты: 1(2)						йолдызак	
29.	Сырмавыклы усаклык (имәнле) Сыр ус ТУМ: Д2-3 Бонитеты: 1-1а	9Ос1Б +Лп, КИВ 8Ос1Лп1Д	Таулы, тигез рельеф һәм сөзәкләкләр	Кую-соры урман балчыксыл саф балчык түшәлә торган	Сирәк: имән, өрәңге	Уртача куелькта: чикләвек куагы, кабар агачы, миләш, зелпе	Сырмавык, сәрдә, күкебаш, йолдызак	Юк
2 төркем. Таулы усаклыклар								
30.	Өрәңгеле усаклык Өр ус ТУМ: Д1 Бонитеты: 2(3)	8Ос1Кл1Лп	Таулы, рлф. калкулыклы, «сыртлы» таулар	Кәсле-карбонатлы азкуәтле коры	Сирәк: имән, өрәңге	Урт. куелькта: чикләвек куагы, кабар	Куык абага, сәрдә, сырламык, плющсыман будра, күкебаш	Юк
Өрәңге, элмә, карама агачы өстенлек итүче урман типлары								
1 төркем. Коры өрәңгеле имән урманнары								
31.	Таулы өрәңгелек Т өр ТУМ: Д1 Бонитеты: 4(3)	7Кл2В1Лп +Б	Таулы, рлф. калкулыклы, «сыртлы» таулар	Кәсле-карбонатлы азкуәтле коры	Сирәк: имән, өрәңге	Урт. куелькта: чикләвек куагы, кабар	Каурыйлы кыска сабак, чәчле күрән, кызыл бөрлегән, чәчбай	Юк
2 төркем. Саф өрәңгеле-юкәле имәнлекләр								
32.	Имәнле өрәңгелек (төрле үләнле)	6КИВ2Д2Лп	Таулы, тигез рельеф һәм сөзәкләкләр	Кую-соры урман балчыксыл саф балчык түшәлә	Сирәк: имән, өрәңге	Уртача куелькта: чикләвек	Сәрдә, келәнчел, таштояк, йолдызак,	Юк

№ п/п	Урман тибы, үсеш алган урын шартлары тибы, бонитет классы	Утыртмаларның уртача составы	Рельефтагы торышы	Туфрагы	Шытымы	Вак агачлары	Туфрак өсте катламы	
							Үләнле	Мүклә
1	2	3	4	5	6	7	8	9
	Им өр ТУМ: Д2-3 Бонитеты: 3			торган		куагы, кабар агачы, зелпе, шомырт	сырмавык, күкебаш, ирләр абагасы.	
Карамалы төркем								
33.	Тугай янәшәсендә үсә торган карамалык Туг кар ТУМ: Д4 Бонитеты: 3	7ВИ2Кл1Лп +Б	Түбәнлектә, хәзерге елга тугайлары	Торфлы глейлы балчыксыл, ләмле-торфлы юеш	Сирәк: өрәңге	Кара жиләк, кара карлыган, шомырт	Тубылгы, кычыткан, күрәннәр, болын наратбашы	Юк
Зирек өстенлек итүче урман типлары								
Тубылгылы зиреклек төркеме								
34.	Тубылгылы зирек урманы Туб зир ТУМ: В4, С4 Бонитеты: 2(3)	8Ол2Б ед. ВИ	Платога тозақлар, шулай ук су ага торган түбәнге урыннар	Торфлы глейлы комсыл ләмле - торфлы дымлы	Юк	Эт шомырты, куаклы тал, кара карлыган	Тубылгы, кычыткан, күрәннәр, болын наратбашы	Юк
Таллык, кара тирек өстенлек итүче урман типлары								
Таллык төркеме								
35.	Тугайлык таллыгы Туг тал ТУМ: В3-4 Бонитеты: 2-3	10 Тал (таллык)	Түбән. Хәзерге елга тугайлары	Торфлы глейлы комсыл ләмле - торфлы дымлы	Юк	Кара жиләк, кара карлыган	Тубылгы, кычыткан, күрәннәр, болын наратбашы	Юк

№ п/п	Урман тибы, үсеш алган урын шартлары тибы, бонитет классы	Утыртмалар- ның уртача составы	Рельефтагы торышы	Туфрагы	Шытымы	Вак агачлары	Туфрак өсте катламы	
							Үләнле	Мүклө
1	2	3	4	5	6	7	8	9

Кара тирәк төркеме

36.	Тугайлыкта үсә торган кара тирәкле Туг кт (тирәк культуралары) ТУМ: С4 Бонитеты: 1	10 Оск (кара тирәк)	Түбән. Хәзерге елга тугайлары, елгаларның иске үзән төбе	Торфлы глейлы балчыксыл, ләмле-торфлы юеш	Юк	Гөлжимеш, кара жиләк	Сирәк: болын үләннәре	Юк
-----	---	------------------------	---	--	----	-------------------------	--------------------------	----

Искәrmә: Тирәк утыртмалары (культуралары) урман тибы кара тирәкле һәм усак типларына карата сурәтләнә

2.1.7. Урманнардан агач материалы эзерләү өчен файдалану чорлары һәм башка мәгълүматлар

Урман агачларын кисү, тарттыру, өлешчә эшкәртү, саклау, эзерлэнгән агач материалын алып чыгу агач материалы эзерләү максатларында урман кишәрлегеннән файдаланучы зат тарафыннан урман декларациясе буенча декларацияләнә торган чор башланган датадан 12 ай эчендә гамәлгә ашырыла. Агач материалы урман агачларын сату-алу шартнамәсе яисә Россия Федерациясе Урман кодексының 19 статьясының 5 өлешендә күрсәтелгән контракт нигезендә эзерлэнгән очракта, агачларны кисү, тарттыру, өлешчә эшкәртү, саклау, алып чыгу эшләре шартнамәдә яисә контрактта билгелэнгән срок эчендә тиешенчә гамәлгә ашырыла.

Урман утыртмаларын кисүнең, агач саклауның, тарттыруның, алып чыгуның әлеге пунктта күрсәтелгән вакытларын озынайту күрсәтелгән таләпләрне вакытында үтәүгә юл калдырмаган начар һава шартлары барлыкка килгән очракта рөхсәт ителә.

Урман агачларын, тарттыруның, өлешчә эшкәртүнең, саклауның, алып чыгуның вакытлары урманнан файдаланучы затның язмача гаризасы нигезендә, вәкаләтле орган тарафыннан иң күбе 12 айга арттырылырга мөмкин.

Урман агачларын кисү, тарттыру, өлешчә эшкәртү, саклау, алып чыгу срокларын үзгәртүгә рөхсәт язмача рәвештә диләнкенең (кишәрлек урманчылыгын, урман кварталы номерын, урман-таксация бүлемтеге номерын, диләнке номерын) урнашкан урынын, диләнкенең мәйданын, агач материалының күләмен һәм агачларны кисү, тарттыру, өлешчә эшкәртү, саклау, алып чыгу буенча билгелэнгән (озынайтылган) срокны (датаны) күрсәтеп бирелә.

Үзагач эзерлэгәндә:

а) елга һәм чишмә үзәннәрен сөйрәмә жир трассалары һәм урман юллары сыйфатында куллану рөхсәт ителми;

б) диләнкедән читтә, алар белән чиктәш булган 50 метрлы полосаларда урман утыртмаларын, үсемчелек катламын һәм туфракларны зарарлау, урманнарны сәнәгать һәм башка төрле калдыклар белән чүпләү рөхсәт ителми;

в) юлларга, күперләргә, урман ызаннарына, киптерү челтәренә, юл, гидромелиоратив һәм башка төрле корылмаларга, елга һәм чишмә үзәннәренә зыян салу рөхсәт ителми;

г) аударылыган һәм асылынып төшкән, киселгән агачларны (киселгән һәм диләнкедә калдырылган агачларны исәпкә алып) калдыру, сакланьрга тиешле яшь шытымны зарарлау яисә һәлак итү тыела.

д) чиктәш булып торучы, кварталлардагы, диләнкеләрдәге һәм башка баганаларны һәм тамгаларны юк итү тыела;

е) кисүгә тиешле булмаган һәм Россия Федерациясенә Агач материалы эзерләү кагыйдәләре һәм урман законнары нигезендә сакланьрга тиешле

агачларны, шул исәптән орлык бирү чыганакларын һәм плюс агачларын кисү һәм зарарлау тыела;

ж) рөхсәт ителгән чоры (рөхсәт ителгән кичектереп тору чорын да исәпкә алып) тәмамлангач агач материалы эзерләү, шулай ук файдалану хокукы туктатылгач яисә тәмамлангач агач материалы эзерләү рөхсәт ителми;

з) билгеләнгән вакытына (рөхсәт ителгән кичектереп торуларны исәпкә алып) алып чыгылмаган агачны диләнкедә калдыру рөхсәт ителми;

и) урман үзләштерү проектында яисә диләнке ясауның технологик картасында каралмаган урыннарда агач материалын чыгару, тарттыру рөхсәт ителми;

к) диләнке чистарту эшләрен үтәмәү яисә үз вакытында үтәмәү рөхсәт ителми;

л) сөйрәмә жирләрдән һәм төяү майданнарыннан кала, туфракның өске уңдырышлы катламын юк итү рөхсәт ителми;

Үзагач эзерләгәндә Россия Федерациясе Кызыл китабына, Татарстан Республикасы Кызыл китабына кертелгән зат төрләре сакланырга тиешле.

Исемлеге Россия Табигать министрлыгының «Россия Федерациясе Кызыл китабына яисә Россия Федерациясе субъектлары кызыл китапларына кертелгән, сирәк очрый торган һәм юкка чыгу куркынычы янаган агачларны, куакларны, лианаларны, бүтән урман үсемлекләрен саклау үзенчәлекләрен раслау турында» 2017 елның 29 маендагы № 264 боерыгы белән расланган агачларның һәм куаклыкларның төрләренә (токымнарының) агач материалын эзерләү рөхсәт ителми. Үзагач эзерләгәндә урманнарның биотөрлелеген арттыру максатларында теләсә кайсы ярусунда һәм аларның төркемнәрендә аерым кыйммәтле агачлар (карт агачлар, куышлы, кош оялары булган, шулай ук оя кору һәм вак жәнлекләренә качу урыны һ.б. өчен яраклы агачлар) сакланырга мөмкин.

Үзагач эзерләү максатларында урман кишәрлеге майданының кисү өчен билгеләнгән өлеше (алга таба – диләнке) аерып алына, шулай ук урман утыртмаларының сан һәм сыйфат сыйфатламалары һәм эзерләнергә тиешле үзагач күләмен билгеләүче диләнке таксациясе ясала. Диләнкеләргә аерып алганда жирлектә диләнкеләргә чикләре билгеләнә һәм тамгалана, сайланма кисүләрдә киселәргә тиешле агачлар билгеләнә.

Диләнкене аерып алу һәм таксацияләү түбәндәгеләр тарафыннан башкарыла:

1) урман кишәрлекләренә аренда шартнамәләре нигезендә агач материалы эзерләүче гражданныр һәм юридик затлар;

2) үзләренә даими (дөвамлы) файдалануга тапшырылган урман кишәрлекләрендә агач материалы эзерләүне гамәлгә ашыручы федераль дөүләт учреждениеләре;

3) Россия Федерациясе Урман кодексының 82-84 статьяларына туры китереп билгеләнгән вәкаләтләре кысаларында, – дөүләт хакимияте органнары,

жирле үзидарә органнары, урман утыртмаларын сату-алу шартнамәләре нигезендә агач материалы эзерләү өчен, – гражданнар һәм юридик затлар.

Кисүләрнең төрле рәвешләрендә диләнкеләрне аерып алу урман кварталы кысаларында, кагыйдә буларак, карсыз чорда башкарыла. Урмантаксация бүлендекләре тулысынча кисүгә юнәлдерелә, әгәр дә аларның мәйданы Үзагач эзерләү кагыйдәләрендә билгеләнгән диләнкеләрнең чик күләмнәреннән артып китмәсә.

Эксплуатацияләнгән урманнарда өлгергән, картайган урман утыртмаларын кискәндә диләнкәгә урман таксациясе бүлемтекләре кысаларында гомуми мәйданы 3 гектардан артмаган, өлгергән һәм картайган урман бүлендекләре дә кертелергә мөмкин.

Урман кварталында бер үк вакытта өлгергән һәм картайган агачлар үсеп утыручы берничә чиктәш урман-таксация бүлендекләре кисүгә аерып чыгарылырга мөмкин, әгәр аларның суммар мәйданы РФ Урман кодексының Агач материалы эзерләү кагыйдәләрендә һәм 23 статьясында күрсәтелгән урманчылыктарда, урман-паркларында РФ Табигать министрлыгының 2016 елның 13 сентябрендәге 474 номерлы боерыгы белән расланган Агач материалы эзерләү үзенчәлекләрендә күрсәтелгән диләнкеләрнең чик дәрәжә (максималь) зурлыктарынан артып китмәсә.

Урман үсентеләрен кисүләр сайланма кисүләр яки тоташ кисүләр рәвешендә башкарыла.

Тиешле жирләрдә яисә жир кишәрлекләрендә агачларның һәм куаклыкларның бер өлеше киселә торган кисүләр сайланма кисүләр була (РФ УК 17 статьясының 2 өлеше).

Тиешле жирләрдә яки жир кишәрлекләрендә, урманнарны үстерү өчен аерым агачларны һәм куаклыкларны яисә агачларның һәм куаклыкларның төркемнәрен саклап, урман утыртмаларын кисүләр тоташ кисүләр дип таныла (РФ УК 17 статьясындагы 3 өлеше).

Агач материалы эзерләү өчен билгеләнгән урман кишәрлекләрендә тоташ кисүләр аталган урман кишәрлекләрендә урманнарны торгызу шарты белән генә рөхсәт ителә (РФ УК 17 статьясындагы 5 өлеше).

Киселүче агачларның холкына һәм кисүләрнең технологиясенә карап, Урманчылыкта өлгергән, картайган урман утыртмаларын кисүнең түбәндәге төрләре башкарылырга мөмкин: ирекле-сайланма, төркемле-сайланма, тигез-эзлекле, төркемле-эзлекле (чокыр-чокыр), полоса аша эзлекле, озаклап-эзлекле кисүләр.

Ирекле-сайланма кисүләрдә, агач токымнарының яңадан үсеп чыгуын тәмин итү, урманның яклаучы һәм тирәлек хасил итүче үзенчәлекләрен саклау шарты белән, иң беренче чиртта, мәйданы буйлап тигез рәвештә зарарланган, картайган, үсеше акрынайган өлгергән агачлар киселә. Урман утыртмаларына карата әлегә төр сайланма кисүләрне үткәргәннән соң агачларның тулылыгы кимендә 0,5 булырга тиеш.

Төркемле-сайланма кисүләр төркемле-төрле яшьтә булган урман утыртмаларына карата башкарыла, аларда картайган һәм өлгергән агачлар, диләнке майданы буйлап урнашуларына карап, төркемнәре белән киселә. Киселүче төркемнәренң майданы 0,01дән 0,5 гектарга кадәр тәшкил итә.

Тигез-эзлекле кисүләрдә бер үк яшь классына караган агачлар диләнкедә, икенче ярустагы урман утыртмаларын һәм шытымнарын кисү процессында алдан ук яки алга таба урман торгызуны формалаштырып, тигез рәвештә сирәкләү юлы белән, берничә мәртәбә киселә. Тигез-эзлекле кисүләр шулай ук тереклек итү сәләте зәгыйфьләнгән шытымы яки икенче ярусы булган югары һәм уртача тулылыклы агачларга, төрле өлгергәнлек яшенә ия булган агач токымнарыннан хасил булган катнаш агачлыкларга (ылыслы-яфраклы, усаклы-каенлы һ.б.) карата гамәлгә ашырыла.

Кисүләрне беренче мәртәбә башкарганда агачларның тулылығы 0,5кә кадәр кими. Тиешле үсеп китү шартларында шытымнары булмаганда яки утыртмаларны формалаштыру өчен житәрлек санда булмаганда тигез-эзлекле кисүләр процессында урманны торгызуга булышлык итү чаралары гамәлгә ашырыла.

Оя-оя шытымнары булган урыннарда агачлар берничә мәртәбә ике яшь классы дәвамында төркемнәре белән (тирән сөзәк чокыр) киселә торган төркемле-эзлекле (тирән сөзәк чокырлы) кисүләр шытымнары төркемләп урташкан бер яшьле агачларга карата башкарыла. Өлгергән агачларны кисү эзлекле рәвештә 0,01 гектардан 1,0 гектарга кадәрге майданнарда (тирән сөзәк чокырлар хасил итеп) 30-40 ел дәвамында 3-5 мәртәбә шытым төркемнәре тирәли гамәлгә ашырыла.

Озаклап-эзлекле итеп кисүләр эксплуатацияләү зурлыкларына житкәннән соң кисеп атыла торган яшькә житмәгән, әлегә шартларда тотрыклы булып калучы агачларның бер өлешен икенче юлы кисүгә калдырып, төрле яшьтәге урман утыртмаларында гамәлгә ашырыла. Беренче мәртәбә кискәннән соң чагыштырма тулылығы куе төстәге ылыслы утыртмаларда кимендә 0,5 һәм ачык төстәге ылыслы урман утыртмаларында кимендә 0,4 булырга тиеш. Кисүләрне кабатлау чоры – 30-40 елдан соң.

Полоса аша эзлекле кисүләрне башкарганда агачлар яшьнең бер классына тигез булган чор дәвамында, ике-дүрт алым белән киселә. Агачларның метр ярымлы озынлыгыннан узмаган киңлектәге полосаларда, ә имән урманнарында – агачларның икеләтелгән озынлыгыннан артмаган киңлектәге полосаларда агачлар кисү, алга таба имән культуралары булдыру шарты белән, 4-8 ел саен кабатлана торган ешлык алымнары белән гамәлгә ашырыла.

Йомшак яфраклы, жылгә каршы торучан агачлыкларда яшьнең ике классына тигез булган чор дәвамында полоса аша эзлекле кисүләрне уздыру рөхсәт ителә.

Агачларны полоса аша эзлекле кисүләренң беренче алымы башкарылганнан соң, шытымнар булмаганда яисә житәрлек күләмдә булмаса һәм икенче ярусы күренмшсш, РФ Табигать министрлыгының 2016 елның 29

июнендәге 375 номерлы боерыгы белән расланган Урман торгызу кагыйдәләренә ярашлы рәвештә урман торгызу чаралары күздә тотыла.

Кисүнең киләсе һәр алымы алдагы чорда киселгән полосаларда ышанычлы рәвештә урманның яңартылуы тәмин ителгәннән соң башкарыла.

Кисүнең чираттагы алымын уздыру вакыты килеп житкәч урман табигый рәвештә яңармаганда яисә бу эш житәрлек дәрәжәдә күзәтелмәгәндә, кисү алымнары аралыгын 3-5 елга арттырып, ясалма яисә катнаш урман торгызу чараларын уздыру рөхсәт ителә.

Шытымы һәм икенче яруссы нык зәгыйфьләнгән агачлыктарда өч алымда катнаш сайланма кисүләр билгеләнергә мөмкин, алар барышында беренче алымда запас буенча 30-35 проценты ешлык белән тигез-эзлекле кисүләр башкарыла, ә иңне яшь агачларның торышы яхшыртылгач – ике алымда полоса аша эзлекле кисүләр.

Эзлекле кисүләрнең йомгаклау алымы бары тик диләнкәдә яшәргә сәләтле, максатчан урман утыртмаларын формалаштыруны тәмин итәрлек шытымнар һәм (яисә) икенче ярус формалашканнан соң гына башкарыла.

Агач кисү урыннарын калдыклардан чистарту үзагач эзерләү белән бер вакытта башкарыла.

2.2. Урманнардан чәер эзерләү өчен рөхсәтле файдалану нормативлары, параметрлары һәм чорлары

РФ УК 31 ст. һәм «Чәер эзерләү кагыйдәләрен раслау турында» 2012 елның 24 гыйнварындагы № 23 Рослесхоз боерыгы белән регламентлана.

Чәер эзерләү ылыссы өлгергән һәм картайган агачлыктарда гамәлгә ашырыла, алар кирт ясау буенча билгеләнгән чор тәмамлангач агач материалы эзерләү өчен билгеләнә.

2.2.1 Агачларга кирт салу фонды

11 таблица.

Агачларга кирт салу фонды

мәйданы, мең га

№ п/п	Күрсәткечләр	Кирт салу		
		Урманнарның максатчан билгеләнеше		
		Яклаучы урманнар	Эксплуатация урманнары	Жәмгысе
1	2	3	4	5
1	Кирт салуга яраклы, өлгергән һәм картайган утыртмалар, барлыгы:	–	–	–
1.1	Алардан:			
	кирт салуга жәлеп ителмәгәнә	–	–	–

№ п/п	Күрсәткечләр	Кирт салу		
		Урманнарның максатчан билгеләнеше		
	кирт салу буенча табышлы түгел	–	–	–
2	Ел саен кирт салу күләме	–	–	–

Урманчылыкта кирт салу фонды ачыкланмады һәм киләсе хисап чорында проекланмый һәм таблица тутырылмый. Шуңа бәйле рәвештә, урманчылык буенча урман хужалыгы регламентында кирт салу төрләре, агачларда каррлар күләме һәм агачларның диаметрына карап, каррлар арасындагы каешларның киндәге, урманнардан чәер эзерләү өчен файдалану чорлары каралмый.

2.3. Урманнардан агач булмаган урман ресурслары эзерләү һәм жыеп алу өчен файдалану нормативлары, параметрлары һәм чорлары

Урманнардан агач булмаган урман ресурсларын эзерләү һәм жыеп алу өчен файдалану РФ УК 32 ст., «Агач булмаган урман ресурслары эзерләү һәм жыеп алу кагыйдәләрен раслау турында» 05.12.2011 № 512 Рослесхоз боерыгы, «Татарстан Республикасында урманнардан файдалану турында» 22.05.2008 № 22-ТРЗ Татарстан Республикасы законы белән регламентлана.

Агач булмаган урман ресурсларына түмәрләр, каен тузы, агач һәм куак кайрылары, чыбык-чабык, ботаказык, чыршы, ак чыршы, нарат ботаклары, чыршылар һәм (яки) яңа ел бәйрәме өчен башка ылыслы агач токымнары, мүк, урман түшәмәсе, камыш, кыяклылар һәм шуңа охшаш урман ресурслары керә.

Агач булмаган урман ресурсларын эзерләү һәм жыеп алу гражданнар, юридик затлар тарафыннан эшмәкәрлек максатларында, шулай ук гражданнар тарафыннан – үз кирәк-яраклары өчен гамәлгә ашырылырга мөмкин.

Эшмәкәрлек эшчәнлегә максатларында агач булмаган урман ресурсларын эзерләү һәм жыеп алу урман кишәрлегенең аренда шартнамәсе нигезендә гамәлгә ашырыла.

Гражданнарга төрләре Россия Федерациясе Кызыл китабына, Татарстан Республикасы Кызыл китабына кертелгән, кыргый үсә торган гөмбәләрне һәм үсемлекләрне, шулай ук «Наркотик чаралар һәм психотроп матдәләр турында» 1998 елның 08 гыйнварындагы № 3-ФЗ федераль закон нигезендә наркотик чаралар дип танылган кыргый үләннәрне һәм гөмбәләрне эзерләү һәм жыю тыела.

Урман кишәрлегенең аренда шартнамәсе 10 елдан 49 елга кадәрге чорга төзелә.

Шәхси ихтыяжларда агач булмаган урман ресурсларын эзерләү һәм жыеп алу РФ УК 11 ст. 1 өлешенә ярашлы рәвештә гамәлгә ашырыла.

Агач булмаган урман ресурсларын эзерләү һәм жыю өчен урманнардан файдалану рөхсәт ителгән кварталларның исемлекләре 5 таблицада күрсәтелде.

Урман кишәрлегенә аренда шартнамәсе яки урман утыртмаларын сату-алу шартнамәсе нигезендә үзгәч эзерләгәндә кисүдән калган агач булмаган урман ресурсларын эзерләү һәм жыеп алу өстәмә шартнамә төзүне таләп итми һәм урманнан файдалануның аерымы төре булып саналмый.

Россия Федерациясе Кызыл китабына, Татарстан Республикасы Кызыл китабына кертелгән, «Наркотик һәм психотроп матдәләр турында» 1998 елның 08 гыйнварындагы № 3-ФЗ федераль закон нигезендә наркотик матдәләр булып саналучы, шулай ук алардан агач материалы эзерләү рөхсәт ителми торган агач һәм куаклык төрләре (токымнары) исемлегенә кертелгән үсемлек төрләрен агач булмаган урман ресурсларын эзерләү һәм жыеп алу өчен файдалану рөхсәт ителми.

Урман кишәрлекләрен агач булмаган урман ресурсларын эзерләү һәм жыеп алу өчен арендаучы гражданның һәм юридик затларның хокуклары:

1) урманнан аренда шартнамәсе шартлары нигезендә файдалануны гамәлгә ашыру;

2) урман инфраструктурасы төзү (урман юллары, урман саклыкханәләре һәм башкалар);

3) тапшырылган урман кишәрлекләрендә әвәсләкләр һәм башка вакытлы төзелмәләр урнаштыру;

4) әгәр дә аларны тормышка ашыру Россия Федерациясенә урман законнары таләпләренә каршы килмәсә, башка хокукларга ия булу.

Урманнан агач булмаган урман ресурсларын эзерләү һәм жыеп алу өчен файдаланучы гражданның һәм юридик затларның бурычлары:

5) РФ УК 88 ст. 1 өлешенә ярашлы рәвештә урманнарны үзләштерү проекты төзүгә;

6) урманнан урманнарны үзләштерү проекты нигезендә файдалану;

7) урман кишәрлегенә аренда шартнамәсе шартларын үтәү;

8) РФ УК 55 статьясының 1 өлеше 4 пункты нигезендә санитар-савыктыру чараларын гамәлгә ашырырга (һәлак булган һәм зыян салынган урман утыртмаларын кисүгә, урманнарны чүп-чардан, пычранудан һәм башка төрле тискәре йогынтылардан чистартырга);

9) Россия Федерациясе Хөкүмәтенә 2007 елның 30 июнендәге № 417 карары белән расланган Урманнарда янғын куркынычсызлыгы кагыйдәләренә 13 пункттындагы таләпләргә үтәргә;

10) РФ УК 26 ст. 2 өлешенә ярашлы рәвештә ел саен урман декларациясе тапшырырга;

11) РФ УК 49 статьясының 1 өлеше нигезендә урманнан файдалану турында хисап тапшырырга;

12) РФ УК 60 статьясының 1 өлеше нигезендә урманнарны саклау һәм яклау турында хисап тапшырырга;

13) РФ УК 91 ст. 4 өлешенә ярашлы рәвештә дәүләт урман реестрына билгеләнгән тәртиптә РФ УК 91 ст. 2 өлешендә каралган документлаштырылган мәгълүматларны тапшырырга;

14) Россия Федерациясенең урман законнарында каралган бүтән йөкләмәләргә үтәргә.

2.3.1. Урманнардагач булмаган урман ресурсларының төрләре буенча әзерләү һәм жыеп алу өчен файдалану нормативлары (ел саен рөхсәт ителгән күләмнәре) һәм параметрлары

Агач булмаган урман ресурслары әзерләү һәм жыеп алу өчен урманнардагач рөхсәтле файдалануның ел саен рөхсәт ителгән күләмнәре 12 таблицада китерелде.

12 таблица.

Агач булмаган урман ресурслары әзерләү өчен урманнардагач рөхсәтле файдалану параметрлары

№ п/п	Агач булмаган урман ресурсы төре	Үлчәү берәмлеге	Әзерләүгә ел саен рөхсәт ителә торган күләме
1	2	3	4
1.	Туз	т	14,4
2.	Агачларның, куакларның кайрысы	т	–
3.	Озын корыган ботак	т	–
4.	Ботаказык	т	
5.	Чыршы һәм нарат ботаклары	т	109
6.	Чыршылар һәм (яки) яңа ел бәйрәмнәре өчен башка ылыслы токым агачлары	данә	400

Агач булмаган урман ресурсларының классификациясе бар, аның нигезендә ресурсларны, барлыкка килү (әзерлек) урынына, ресурсларны исәпкә алу (бәяләү) ысулына, файдалану холкына карап, 3 төркемгә бүлү каралган (12.1 таблица).

12.1 таблица.

Агач булмаган урман ресурслары классификациясе

Агач булмаган урман ресурслары	Билгеләмәсе, ГОСТ, ОСТ, ТУ
Агачның биомасса компонентлары (диләнке калдыклары)	
Калын ботаклар	Нигезендә 3 см артык юанлыктагы, кәүсәдән чыгучы агачланган ян-як агач шытымнары, ГОСТ 17462-84
Нечкә ботаклар	Агач төбеннән 3 см һәм аннан азрак юанлыктагы агач ботакларынан чыгучы аз агачланган яки агачланмаган ян-як шытымнар, ГОСТ 17462-84

Агач булмаган урман ресурслары	Билгеләмәсе, ГОСТ, ОСТ, ТУ
Агач яшеле	Ылыслары, яфраклары, бөреләре һәм агач-куаклык үсемлекләренен агачланмаган шытымнары, түбәндәгеләрдән гайре: эт шомырты, агулы сумаха, бүре жиләге, кара аю баланы, еламсар тал, чикләвек, бук, кабар агачы, имән, чикләвек куагы – нигезендә 1 см кимрәк юанлыкта, ГОСТ 21769-84
Чыршы, каен, юкә, башка токым кайрылары	Үзагачны каплаучы кәүсәнен, калын ботакларның, нечкә ботакларның тышкы өлеше, ГОСТ 17462-84
Наратның, башка токымнарның түмәр өлеше	Сәнәгатьчелектә эшкәртүгә һәм ягулык сыйфатында файдалануга билгеләнгән агачның тамыр өлеше һәм тамырлары, ГОСТ 17462-84.
Озын корыган ботак	4 см кадәр юанлыкта нечкә агач кәүсәләре, ТУ 463-8-766-79
Урманнардан тере чагында файдалану ресурслары	
Чәер	Сагызлы матдә, ылыслы агачларны жәрәхәтләгәндә бүленеп чыга, ОСТ 13-428-82
Баррас	Куеланган (катыланган) чәер – түбән бонитетлы нарат утыртмаларын киртләгәндә бүленеп чыгучы төп продукт, ОСТ 13-197-84
Чыршы чәере	Ябышучан (уалучан) чыршы чәере, кәүсәләр зарарланганда бүленеп чыга, ТУ 13-284-80
Башка төрле урман ресурслары	
Тал һәм башка токым үсентеләре	Жиһаз ясау, үрү өчен (ТУ56-44-86), дуплау матдәләре (ГОСТ 6663-74) эзерләү һ.б. өчен файдаланыла торган агач-куаклык токымнары шытымнары.
Яңа ел чыршылары	ТУ 56 РСФСР 41-81

Чыгарылган 1000 м³ агачтан агач булмаган урман ресурсларының якинча беренчел продукциясен исәпләү мисалы 12.2 таблицада күрсәтелде.

12.2 таблица.

Алып чыгылган 1000 м³ күләмдәге агач булмаган урман ресурсларынан чыккан беренчел продукция (исәпләмә мисалы)

Агач булмаган урман ресурслары	Табиғый чагылышындагы нормативлар, м ³		Беренчел продукция	Продукция берәмлегенә сарыф ителгән чимал нормасы	Ресурслардан табиғый чагылышында алынган продукциянең чагыштырма авырлыгы, %	
	калдыклар барлыкка килү (потенциаль ресурслар)	файдалануга яраклы (икътисадый мөмкин ресурслар)			потенциаль	икътисадый мөмкин булган
Калын	110	24	Технологик	1,3	84,6	18,5

Агач булмаган урман ресурслары	Табигый чагылышындагы нормативлар, м ³		Беренчел продукция	Продукция берэмлегенә сарыф ителгән чимал нормасы	Ресурслардан табигый чагылышында алынган продукциянең чагыштырма авырлыгы, %	
	калдыклар барлыкка килү (потенциаль ресурслар)	файдалануга яраклы (икътисадый мөмкин ресурслар)			потенциаль	икътисадый мөмкин булган
ботаклар			чимал, м ³			
Нечкә ботаклар	90	20	Агач яшеле, т	2,7-3,3	30,0	6,7
Кайрысы	100	70	Дуплау кайрысы, т	2,1-3,6	39,2	24,8
Түмәрләр	30	15	Түмәр сумаласы, т	5,4	5,6	2,8
Озын корыган ботак	110	77	Төрле токым һәм озынлыктагы чыбык-чабык, м ³	1,1	100,0	70,0

Агач яшеле – саф азык (ботаказык) яки терлекчелек өчен витаминлы азык продуктлары әзерләү чималы сыйфатында кулланылучы ылыслар, яфраклар (бөреләр) һәм төрле агач һәм куак токымнарының 0.8 см кадәр диаметрлы агачланмаган ботаклары (шытымнары).

Техник яшеллек – агач яшеленең эшкәртү өчен кулланылучы масса өлеше. Наратта ул агач яшеленең гомуми массасыннан 35%ын, чыршыда – 50%ын, каенда – 20 %ын тәшкил итә.

Ылыс яшеле запасларын билгеләү.

Агач яшелен әзерләү агачларны кисү нәтижәсендә аударылган барлык яшь төркемнәрендәге утыртмалар буенча башкарыла. Агач яшелен диаметры ($d=1,3$ м) кимендә 18 см булган, үсеп утыручы өлгергән өлешеннән агач кәүсәсенәң 30%ы озынлыгында нәзек ботакларын кисеп алу юлы белән әзерләү рөхсәт ителә.

1 гектарда техник яшеллек запасын билгеләү өчен әлеге утыртманың 1 гектар агачларының уртача санын һәм аларның юанлык баскычлары буенча урнашуын белергә кирәк. Әгәр андый белешмәләр булмаса, 0,5 гектар зурлыгында тәжрибә майданнары ясарга һәм, агачларны санап, 1 гектарга һәр юанлык баскычындагы агачларның уртача санын ачыкларга кирәк. Килеп чыккан санга бер агачтан чыккан техник яшеллек күләмен тапкырлап, аның 1 гектарлык запасын, ә аннан соң чимал базасының барлык майданы буенча ресурсларын да ачыклайлар. Хисап эшләрен алып барганда шулай ук билгеле агач токымының 1 м³ кәүсә массасыннан чыгуы уртача техник яшеллек саныннан чыгып та эш итәргә мөмкин.

Кабыгы, ылыс яфраклары, агачы, органик булмаган һәм органик агач кушылмаларының торышына карап агач яшеле ГОСТ 21769-84 таләпләренә жавап бирергә тиеш.

Терлек азыгы максатларында агач яшеле эзерләнгәндә эт шомыртын, бүре жиләген, аю баланын, еламсар талны, кабар агачын, имәнне куллану рөхсәт ителми.

Нарат һәм чыршы ботаклары запасларын билгеләү.

Пихта, нарат һәм чыршы ботаклары запаслары төбәкнең 12.3, 12.4 норматив-белешмә таблицалары ярдәмендә билгеләнә.

12.3 таблица.

Нарат ботаклары массасы

D=1.3 м, см	Бер чыршы агачыннан ылыслы ботаклар массасы, кг, биеклекләр разрядына карап				
	Ia	I	II	III	IV
1	2	3	4	5	6
12	13	12	11	10	9
16	20	18	17	15	14
20	28	25	23	21	19
24	34	31	29	27	25
28	41	38	36	32	29
32	48	44	41	37	34
36	54	48	46	42	38
40	61	56	51	48	43
44	66	60	57	52	47
48	72	67	61	56	52
52	77	72	66	60	56
56	82	76	70	66	59

12.4 таблица.

Чыршы ботаклары массасы

D=1.3 м, см	Бер чыршы агачыннан ылыслы ботаклар массасы, кг, биеклекләр разрядына карап				
	Ia	I	II	III	IV
1	2	3	4	5	6
8	10	9	8	7	7
12	21	18	16	15	13
16	38	31	44	24	20
20	63	53	29	37	31
24	86	72	60	50	42
28	125	104	80	67	56
32	150	126	105	88	67

D=1.3 м, см	Бер чыршы агачыннан ылыслы ботаклар массасы, кг, биеклекләр разрядына карап				
	Ia	I	II	III	IV
1	2	3	4	5	6
36	195	163	125	104	87
40	229	192	146	123	103
44	269	224	172	144	110
48	289	239	200	167	128
52	331	276	232	177	148

Түмәр сагызы

Нарат түмәре сагызы дип өлгергән нарат түмәренәң һәм тамырларының сәламәт, сагыз матдәләрен алу өчен чимал буларак файдаланыла торган өлеше атала. Агачларны кискәннән соң түмәрләр тора-бара бозыла башлыйлар. Бу процесс, барыннан да элек, иң аз сагызлы түмәр өлешләрен колачлый. Сагыз матдәләре агачка черүгә каршы торуда тотрыклылык бирә. Башта төчлегән өлеше һәм вак-вак тамырлары чери. Аз сагызлы түмәр өлешенәң черү процессы, бер үк вакытта, алга таба түмәр сагызын эзерләүдә файдалану күзлегеннән чыгып фикер йөрткәндә, түмәрнең өлгерү процессы да булып тора.

Түмәрнең өлгерү дәрәжәсе торышына карап билгеләнә. Төчлегән өлеше череп беткәч һәм үзәк өлешеннән жиңел каерыла башлагач, түмәрне файдалану өчен өлгергән дип санарга мөмкин. Өлгергән түмәрләр жиңел аралана һәм чистартыла. Түмәр өлгергән вакытта ул сагызлы матдәләргә байый, сагызы азрак булган түмәрләр тизрәк череп бетә. Әйтик, 15 елдан соң түмәр сагыз эзерләү өчен өлгергән дип санала, бу вакытта диләнкедә барлык түмәрләрнең 70%ы тирәсе кала. Әгәр дә эзерлек эшләре агачны кискәннән соң 25 ел узгач алып барылса, ул вакытта элеккегә диләнкедә түмәрләрнең башлангыч саныннан нибары 40%ы тирәсе генә сакланып калачак. Иң зур һәм эчендә сагыз матдәләре аеруча югары булган түмәрләр генә кала.

Агачны кискәннән соң түмәрнең жирдә утырган вакытына карап, яңа (5 яшькә кадәр) өлгереп килүче (5-10 яшь) һәм өлгергән (10 яшьтән олы) түмәрләрне аерып чыгаралар.

Нарат сагызының өлгерү процессы туфрак-климат һәм урманчылык факторларына бәйле һәм, кагыйдә буларак, 10-15 елга кадәр дәвам итә. Көнъяк районнарда өлгерү тизрәк бара, төньякта – акрынрак. Кору туфракларда, житәрлек дымы булган туфракларга караганда, өлгерү акрынрак бара.

Киселгән жирләрдә барыннан да бигрәк эре үзәкле түмәрләр озаграк саклана, андый түмәрләрнең саны кисеп ташланган агач сыйфатламасына бәйле.

Түмәр сагызы запасларын билгеләү

Түмәр сагызын эзерләү буенча чимал базасы буларак түбәндәгеләр хезмәт итә:

1) саф һәм коры туфраклы торгызылмаган нарат кисентеләре;

2) нарат агачлары киселгән урыннарда 13 яшькә кадәр, I-IV бонитет класслы, ылыслы утыртмаларда тулылығы – 0,3-0,7 һәм яфраклы утыртмаларда 0,3-0,8 булган ылыслы һәм яфраклы яшь агачлар, махсус якланучы кишәрлекләрдән тыш;

3) рәт араларының киңлегә 2,5 метрдан артык булганда, – 40-50% дәрәжәсендә үтеп китүчән 4-5 яшьлек нарат кисентеләрендә (тоташмаган культуралар өчен) һәм тулылығы 0,4-0,6 булган 6-12 яшьлек урман культуралары;

4) бонитетның I-IV классларының ревизия чорына караган нарат диләнкеләре.

1 гектарда эзерләргә рөхсәт ителә торган түмәрләр саны (данә) урман культураларының булуына һәм торышына карап билгеләнә.

Эзерләнә торган түмәрләр саны:

1. 0,5 метрга кадәр биекләктә:	5 мең данә/га кадәр	175
	5-8 мең данә/га	100
2. 0,5-1,5 метр биекләктә:	3 мең данә/га кадәр	100
	3-5 мең данә/га	75
	5 мең данә/га артык	–
3. 1,5 метрдан биегрәк булганда:	5 мең данә/га кадәр	50
	5 мең данә/га артык	–

Табиғый чыгышлы яшь үсентеләре белән берлектә яфраклы токымнарны кисеп ташлау:

1 метрга кадәр биекләктә: чикләмәләрсез

3 метрдан биегрәк каен агачлары: 100

1,5-3 метрлан биегрәк каен агачлары: 125

Нарат агачларын иң күбә 20 ел элек кискәндә һәм 1 гектарда кимендә 50 түмәр булганда урманнарның коры дала типларының югарыда китерелгән жир категорияләрендә урманнарга таксация уздыру барышында түмәр сагызын исәпкә алу эше башкарыла. Шул ук вакытта 1 гектарга түмәрләр саны, түмәрләрнең уртача диаметры һәм сагызлылыкның өлгерү классы (киселгәннән соң узган вакыт) исәпкә алына. Түмәр сагызының өлгергәнлек класслары 12.5 таблицада китерелде.

12.5 таблица.

Түмәр сагызының өлгергәнлек классы

Кисүдән соң узган вакыт, ел	Өлгергәнлек классы	Сагызга сыйфатлама	Түмәрләрнең өлгергәнлек классының тышкы билгеләре
1	2	3	4

Кисүдөн соң узган вакыт, ел	Өлгергәнлек классы	Сагызга сыйфатлама	Түмәрләрнең өлгергәнлек классының тышкы билгеләре
1	2	3	4
1-5	I	Яшь	Төчлегән череми һәм үзәк белән бербөтенне тәшкил итә
6-10	II	Өлгереп килүче	Төчлегән күп яки аз дәрәжәдә черегән, түмәрнең жир өстендәге өлешендә үзәгеннән көч белән аерыла, жир асты өлешендә – аерылмый
11-15	III	Өлгергән	Төчлегән сизелерлек черегән һәм үзәгеннән жиңел аерыла
16-20	IV	Картайган	Төчлегән тулысынча черегән, үзәге чери башлаган

1 гектарга түмәрләр саны тәжрибә мәйданчыкларында тоташ санап чыгу, тасмалы санап чыгу яисә исәпкә алу адымнары (21 түмәр арасындагы аралар буенча билгеләнә торган уртача ераклык буенча) белән билгеләнә.

Түмәр сагызы ресурслары, түмәрләр саныннан һәм диаметрыннан чыгып, төбәк норматив-белешмә таблицаларын исәпкә алып билгеләнә.

Нормаль юкә агачларының 1 гектарынан мунчала чыгышы 12.6 таблицада күрсәтелде.

12.6 таблица.

Нормаль юкә агачларының 1 гектарынан мунчала чыгышы

Уртача диаметры, см	Агачның тулылыгы							
	0,3	0,4	0,5	0,6	0,7	0,8	0,9	1,0
1	2	3	4	5	6	7	8	9
16	53	58	62	64,6	65,4	66,4	67	67,5
18	48,8	51,2	54,8	57	57,8	58,6	59,2	59,6
20	42	45,9	49,1	51,2	51,3	52,6	53,4	53,5
22	38	41,6	44,5	45,3	46,9	47,6	48	48,4
24	34,9	38,2	40,9	42,6	43,1	43,8	44,2	44,5
26	31,8	34,8	37,2	38,9	39,3	39,9	40,3	40,6
28	29,4	32,2	34,4	35,9	36,3	36,9	37,2	37,5
30	27,1	29,7	31,7	33,1	33,5	34	34,3	34,6

Искәrmә. Мунчала запаслары кисүгә тапшырылуы утыртмалар өчен билгеләнә, түбәндәге формула буенча: $V=0,1KxMxL$, биредә V – чыккан мунчала; K – утыртмадагы юкәнең состав коэффициенты; M – утыртма запасы; L – 1 м^3 юкәгә мунчала чыгышы (таблица билгесе).

Агач кайрысы

Агач үсентеләренең күпчелек төрләренең кабыгы дуплау сыйфатында күн сәнәгатендә кулланыла. Үсемлек рәвешендәге дуплау матдәләре арасында тал кайрысы беренче урыннарның берсен алып тора. Тал кайрысы белән эшкәртелгән күн эластик, йомшак һәм югары механик сыйфатларга ия була.

Талның кайбер төрләре (ак, кәжә, уалучан, әйлән-бәйлән, кызгылт) кайрысыннан йонны, ефәкне, лайка күнен, житен һәм мамык жепләрен буяу

өчен буяулар эзерлиләр, салицил һәм гликозид алалар.Талның яшь кайрысы капчык материалы, баулар, шпагат эзерләү өчен кулланыла.

Тал кайрысының дуплау матдәләре – таннидлар – билгеле бер эрү ноктасы булмаган аморф (кристаллик булмаган) кушылмалардан гыйбарәт. Таннидлар күләменәң проценты зуррак булган саен, кайрының да дуплау матдәсе буларак сыйфаты югарырак була.

Кайрыдагы таннидлар саны, асыл рәвештә, талның төренә бәйле. Таннидлыкка тәэсир итүче факторлар – үсемлекнең яше, талда кайрының урнашкан жире, эзерләү чоры, үскән урынына бәйле шартлар.

Агач рәвешендәге аеручы кыйммәте кайрыга ия булучылар булып кәжә, уалучан, биек, саз һәм биш яфрак таллары санала, аларның кайрысында 8%тан алып 12%ка кадәр таннид бар. Агач-куак рәвешендәге төрләрдән таннидлар иң күп булганы – өчъяфрак, коры кайрылы, соры һәм йонлач таллар аерып чыгарыла. Кайрысында 7%тан кимрәк таннидлары булган тал төрләре кайрысыз төркемгә кертелгән.

Картаеп бөкеләнгән кайрыда, бер еллык яшь ботаклардагы кайрылардагы кебек үк, таннидлар бик аз күләмдә була. Талларның күпчелек төрләре өчен таннидлар 4 яшьтән 15 яшькәчә булган талларга хас. Кәүсәненәң аскы өлешендәге кайрысында таннидлар өске өлешенә караганда күбрәк була.

Суты йөргәндә талда таннидлар кышкы чор белән чагыштырганда шактый күп була, тал кайрысында дуплау матдәләренәң иң зур күләме суты иң зур ешлык белән йөргән чакта – май башыннан алып июль уртасына кадәрге чорда була.

Таннидларның күләменә тал үсентеләренәң үсеп утыру урынына бәйле шартлар да йогынты ясый. Аеручы ундырышлы туфрактар дуплау матдәләренәң гомуми туплануына яхшы тәэмир итә.

Каен тузын исәпкә алу һәм эзерләү үзенчәлекләре

Ике төрле каен тузы эзерләнә. Сутлы килеш – үсеп утыручы агачлардан һәм шомарткыч ярдәмендә (ышкып алу) – каенның аскы өлешеннән, утыннардан һәм аударылган агачлардан. Үсеп утыручы агачлардан туз эзерләү, кисү башланьрга 1-2 ел кала, урман бүлемтегендәге агачлардан рөхсәт ителә, диаметры кимендә 12 см һәм фанер эзерләү өчен билгеләнгән махсус сортлы агачлар моңа керми.

Үсеп утыручы агачлардан каен тузын салдыру язгы-жәйге чорда, агачның кайры астына һәм материалга китә торган өлешенә зыян китермичә генә, гомуми биклегенәң яртысыннан артмаган өлешендә башкарыла.

Аударылган һәм корыган агачлардан шомарткыч ярдәмендә каен тузы эзерләү урман фондының барча территориясендә ел буе башкарылырга мөмкин.

Эзерләнгән каен тузының сыйфаты «Дегет житештерү өчен каен тузы» ТУ 13-707-83 таләпләренә жавап бирергә тиеш. Агач кәүсәсенәң 1 м³ күләмендәге материалыннан килограммнарда чыккан каен тузы дәрәжәсе 12.7 таблицада китерелде.

Каен тузы чыгышы, кәүсәле агачның 1м³ кг

Сортиментлар исемлеге	Диаметры, см	Каен тузы чыгышы	
		Әле яңа сыдырылган рәвешендә	Жиңелчә-кору рәвешендә
1	2	3	4
Эре	26 һәм аннан күбрәк	6,3	3,8
Уртача	14-24	7,2	4,3
Вак	13	2,2	1,3
Утын	13 һәм аннан күбрәк	2,2	1,3

Тал кайрысының запасларын билгеләү

Тал кайрысының чимал базасы елга үзәннәрендәгә һәм дымлы урыннардагы куаклы үзәннәрнең, сазланган урманнардагы, ягъни дымга мул һәм уңдырышлы туфраклы урыннардагы табигый таллыклардан гыйбарәт.

Тал кайрысын әзерләү кайрысында дуллау матдәләре 7%тан да ким булмаган талларда башкарыла (дымлылык 16%).

Агачсыман таллар: кәжә талы – кайрының таннидлыгы 16%; уалучан, бишьяфрак – 10%.

Куаклы: соры, миндальсыман - кайрының таннидлыгы 17%; көлсыман, колаклы – 11; куге кызыл – 9.6; рус талы – 7-15; чыбыклы – 10; йонлач – 11; озын яфраклы, кара тал – 10.5; лапландия талы – 8-14; киң яфраклы – 11%. Түбән таннидлы таллар: ак тал һәм еламсар тал – кайрының таннидлыгы 6-7%.

Тал кайрысын әзерләү өчен 5 яшьлек һәм аннан олырак тал куаклары, 15 яшьлек һәм аннан олырак тал агачлары яраклы. Үзагач запасы кимендә 5 м³/га булган, югарыда күрсәтелгән тал төрләре исәпкә алынырга тиешле.

Яңа киселгән 1 кубометр агачтан уртача 65 кг тал кайрысы чыга.

Тал кайрысы запаслары, 1 гектарга тал агачы запасыннан чыгып, 12.8 таблицага туры китереп билгеләнә.

1 гектарга тал агачы запасыннан чыгып, жиңелчө-коры тал кайрысы массасы

Күлөмө меңнәрчө йөз, дис. һәм бер. м ³ запас санында	Кабык-кайры массасы, саннарга бүлөп т				Күлөмө меңнәрчө йөз, дис. һәм бер. м ³ запас санында	Кабык-кайры массасы, саннарга бүлөп т			
	меңнәр	йөзләр	дистэлэр	берәмлеклэр		меңнәр	йөзләр	дистэлэр	берәмлеклэр
	Куаклы таллар					Агачсыман таллар			
1	2	3	4	5	6	7	8	9	10
1	70	7	0,7	0,1	1	60	6	0,6	0,1
2	140	14	1,4	0,1	2	119	12	1,2	0,1
3	210	21	2,1	0,2	3	178	18	1,8	0,2
4	280	28	2,8	0,3	4	238	24	2,4	0,2
5	350	35	3,5	0,4	5	298	30	3,0	0,3
6	420	42	4,2	0,4	6	357	36	3,6	0,4
7	490	49	4,9	0,5	7	416	42	4,2	0,4
8	560	56	5,6	0,6	8	476	48	4,8	0,5
9	630	63	6,3	0,6	9	536	54	5,4	0,5

Мисал: 10 гектар майданлы бүлөмтөктө куаклы талдан үзагач запасы – 175 м³/га. Жиңелчө-коры кайрының авырлыгы, таблица нормативларыннан чыгып, түбөндөгөгө тигез: $7+4,9+0,4=12,3$ т/га; $12,3$ т/га*10 га=123 т.

Чыршы кайрысын исәпкә алу

Дуплау матдэлэрэн алу максатында чыршы кайрысын эзерлөү диләнкеләрдә чыршыларны кисү чорында, сут бирү вакытында, 20 см кадәр диаметрлы өлгөргән һәм картайган утыртмаларга карата башкарыла. Эзерләнгән 1 м³ чыршы гачыннан уртача 40 кг дуплау кайрысы чыга.

2.3.2. Урманнарда агач булмаган урман ресурслары эзерлөү һәм жыю өчен файдалану чорлары

Түмәр сагызын эзерлөү теләсә нинди максатчыл билгеләнештәге, ул утыртмаларга, яңа үсеп килүче һәм яшь агачларга зарар китерә алмый торган урманнарда рөхсәт ителә.

Түмәр сагызын эзерлөү ысулы (кул белән, трактор белән, шартлатып һ.б.) аренда килешүендә күрсәтелә.

Эрозиягә каршы урманнарда; су объектлары ярларындагы, тау һәм чокыр сөзәкләкләрендәге ярсаклагыч һәм туфраксаклагыч урман кишәрлекләрендә, һәм шулай ук 0,8-1,0 тулылыклы яшь агачлардан түмәр сагызы эзерлөү рөхсәт ителми.

Туз эзерлөү кисү өчен бүлөп бирелгән үсеп утыручы агачлардан кисәргә 1-2 ел кала (фанер төбөнәге һәм махсус сортимент эзерлөү өчен билгеләнгән

агачлардан гайре), шулай ук сайланма һәм тоташ кисү уздырылган башка диләнкеләрдәге яңа киселгән агачлардан рөхсәт ителә.

Үсеп утыручы агачлардан туз эзерләү язгы-жәйге һәм көзгә чорда төп кабыкка зыян китерелмичә башкарыла. Шулай ук вакытта эзерләү өчен кулланыла торган кәүсәнең өлеше агачның гомуми биоклегенең яртысынан артмаска тиеш.

Корыган һәм ауган агачлардан туз эзерләү ел дәвамында башкарыла.

Агачларны туз эзерләү өчен кисү тыела.

Кабык һәм кайры эзерләү ел дәвамында агачларны һәм куакларны кисү белән берлектә башкарыла. Тал кайрысы язгы-жәйге чорда эзерләнә.

Тал кайрысын эзерләү өчен 5 яшьлек һәм аннан олырак тал куаклары, 15 яшьлек һәм аннан олырак тал агачлары яраклы.

Чыбык-чабык эзерләү.

Юан очының диаметры 4 см кадәр булган, киселгән нәзек агач кәүсәләре, шулай ук агачларның киселгән ботак очлары, юан һәм нечкә ботаклары чыбык-чабык була. Чыбык-чабык ике категориягә бүленә: 2-4 м һәм 4 метрдан да артыграк.

Ботак азыгы эзерләү.

Терлекләр өчен ботак азыгы дип 1,5 см кадәр юанлыктагы, яфраклы һәм ылыслы кайбер агачларның яшь ботакларынан эзерләнгән һәм терлек азыгы буларак кулланыла торган урман материалына әйтәләр.

Ботаказык эзерләү өчен яфраклы (каен, усак, чаган, чикләвек, юкә, тирәк, корычагач һәм башкалар) һәм ылыслы (асылда чыршы) токым ботаклары кулланыла. Ботаклардан терлек азыгы эзерләү өчен жәй көне нигездә яфраклы токым ботаклары, ел дәвамында – ылыслы токым бәбәкләре кулланыла.

Ботаклардан терлек азыгы эзерләү сайланма һәм тоташ кисүләргә үткәргәндә кисеп аударылган агачлардан гамәлгә ашырыла.

Чыршы, пихта, нарат ботаклары эзерләү.

Ак чыршы, нарат, чыршы ботакларын эзерләү бары тик сайланма һәм тоташ урман кисүләре барышында диләнкедә киселгән агачлардан рөхсәт ителә.

Чыршылар һәм (яки) яңа ел бәйрәмнәре өчен башка ылыслы токым агачлары эзерләү.

Яңа ел бәйрәмнәре өчен чыршыларны һәм (яисә) ылыслы бүтән агачларны эзерләү, беренче чиратта, махсус плантацияләрдә, чистартылырга тиешле урман кишәрлекләрендә (квартал араларында, минеральләштерелгән полосаларда, янгынга каршы чокырларда, янгынга каршы трассаларда һәм урман хужалыгы юлларында һәм яшь үсентеләргә саклау таләп ителми торган башка майданчыкларда) рөхсәт ителә.

Үзагач эзерләгән вакытта чыршылар һәм (яисә) бүтән ылыслы агачларны эзерләү, шулай ук киселгән агачларның очларынан рөхсәт ителә.

Мүк, коелган яфрактар катламын, урмандагы аяк асты япмасын, камыш эзерләү төзелеш, шулай ук авыл хужалыгы терлекләре өчен азык һәм асларына салу материалы сыйфатында ярдәмче материал буларак һәм компост эзерләү

өчен аларны куллану максатларында башкарыла. Аларны эзерлэгәндә әйләнә-тирә мохиткә зыян китерелмәскә тиеш.

Урмандагы аяк асты япмасын жыю бер үк мәйданда биш елга бер мәртәбә генә рөхсәт ителә. Урмандагы аяк асты япмасын жыю өлешчә, бөтен катламын алмыйча гына гамәлгә ашырылырга тиеш.

Урмандагы аяк асты япмасын жыю, бу елда коелачак яфраклар һәм ылыс, шулай ук япма табигый ашлама хасил итсен өчен, жәй азагында, эмма яфраклар коела башлаганчы ук башкарылырга тиеш.

Урманнардагы табигый һәм башка объектларны саклау функциясен башкаручы катламнарны жыеп алу тыела.

Урман кишәрлекләрендә агачларны эзерләү (казып алу) I яшь классындагы ылыслы утыртмаларда, I һәм II яшь классындагы яфраклы утыртмаларга карата гамәлгә ашырыла.

Урман кишәрлекләренең өстәмә урманчыгында куакларны эзерләү (казып алу) уртача куелыктагы яисә бөтенләй куе булган урманчыкта яки эзерләнә торган токым бик күп булган өлештә башкарыла. Эзерләнә торган төрнең калган куаклары саны бер гектарга кимендә 1000 данә булырга тиеш.

Яфраклы токымнардан себеркеләр, ботаклар һәм куаклыклар эзерләү.

Чистартылырга тиешле урман кишәрлекләрендә (квартал араларында, минеральләштерелгән полосаларда, янгынга каршы чокырларда, янгынга каршы трассаларда һәм урман хужалыгы юлларында, печән чабу урыннарында, электр үткәргеч линияләрдә, су баскан зоналарда, автомобиль юлларына бүлөп бирелгән полосаларда, торбаүткәргечләрдә һәм яшь үсентеләрне саклау таләп ителми торган башка мәйданчыкларда), шулай ук сайланма яисә тоташ урман кискәндә диләнкеләрдә киселгән агачлардан яфраклы токымнардан (каен, усак, тал һ.б.) мунча себеркесе, себерке һәм кисәкләргә турау өчен ботаклар һәм куаклыклар эзерләнә.

Агач яшеле эзерләү.

Агач яшеллегенә яфраклы һәм ылыслы токымнарның яфраклары, бөреләре, ылыслары һәм нигезендә диаметры 8 мм га кадәр булган яңа чыккан ботаклары керә.

Ылыслы-витаминлы он житештерү өчен үзагач яшеллеген эзерләү бары тик сайланма һәм тоташ урман кисүләр барышында диләнкедә киселгән агачлардан рөхсәт ителә.

Гражданнар тарафыннан үз ихтыяжлары өчен агач булмаган урман ресурсларын эзерләү һәм жыю тәртибе.

Агач булмаган урман ресурсларын шәхси ихтыяжлар өчен гражданнар тарафыннан эзерләү һәм жыеп алу, чыршылардан һәм яңа ел бәйрәмнәре өчен башка ылыслы токымнардан кала, РФ УК 11 ст. нигезендә гамәлгә ашырыла.

Агач булмаган урман ресурсларын шәхси ихтыяжлар өчен гражданнар тарафыннан эзерләүне һәм жыеп алуны чикләү РФ УК 27 ст. белән билгеләнә.

Агач булмаган урман ресурсларын шәхси ихтыяжлар өчен гражданнар тарафыннан эзерләүгә һәм жыеп алуға карата РФ УК 32 ст. 1, 3 һәм 4 өл. кагылмый.

Агач булмаган урман ресурсларын шәхси ихтыяжлар өчен гражданнар тарафыннан эзерләү һәм жыеп алу тәртибе Россия Федерациясе субъекты законы белән билгеләнә.

Чыршы, пихта, нарат ботакларын эзерләү бары тик сайланма һәм тоташ кисүләр барышында диләнкедә киселгән агачлардан гына рөхсәт ителә.

Агачларның кабыгын һәм кайрысын эзерләү ел дәвамында агачларны һәм куакларны кисү белән берлектә башкарыла. Тал кайрысы язгы-жәйге чорда эзерләнә.

Тал кайрысын эзерләү өчен 5 яшьлек һәм аннан олырак тал куаклары, 15 яшьлек һәм аннан олырак тал агачлары яраклы.

Корыган һәм жил аударган каеннардан туз эзерләү ел дәвамында башкарыла. Үсеп утырган каеннардан каен тузы эзерләү бары тик агымдагы елда киселергә тиешле агачлардан бары тик урман үсентеләрен кисү белән шөгылләнүче затлар белән килештереп кенә башкарыла.

Мунча себеркесе, себерке һәм кисәкләргә турау өчен, шулай ук терлек азыгына ботаклар һәм куаклыклар эзерләү чистартылырга тиешле урман кишәрлекләрендә (квартал араларында, минеральләштерелгән полосаларда, янгынга каршы чокырларда, янгынга каршы трассаларда һәм яшь үсентеләрне саклау таләп ителми торган башка мәйданчыкларда), шулай ук янгынга каршы, урман хужалыгы һәм урман эзерләү билгеләнгән ведомство юлларының бүлеп бирелгән полосасында, урман үсентеләрен кисү белән шөгылләнүче затлар белән килештереп, урман хужалыгы чараларын гамәлгә ашырганда киселгән агачлардан башкарыла.

Яңа ел бәйрәмнәренә чыршыларны һәм (яисә) ылыслы бүтән агачларны эзерләү чистартылырга тиешле урман кишәрлекләрендә (квартал араларында, минеральләштерелгән полосаларда, янгынга каршы чокырларда, янгынга каршы трассаларда һәм урман хужалыгы юлларында һәм яшь үсентеләрне саклау таләп ителми торган башка мәйданчыкларда) рөхсәт ителә. Эзерләү урыны вәкаләтле орган белән язмача рәвештә килештерелә.

Эшләнә торган диләнкеләрдә урман утыртмаларын кисүче затлар белән килештереп, үзагач эзерләгән вакытта, шул исәптән киселгән агачларның очларынан яңа ел бәйрәмнәре өчен чыршылар һәм (яисә) бүтән ылыслы агачларны эзерләү рөхсәт ителә.

Мүк, урмандагы аяк асты япмасын биш елга бер мәртәбәдән ешрак булмаган күләмдә шул бер үк мәйданда вәкаләтле орган белән килештереп жыю рөхсәт ителә. Мүкне, урмандагы аяк асты япмасын жыю өлешчә, барча катламына төшмичә генә гамәлгә ашырылырга тиеш.

Урмандагы аяк асты япмасы жәйге чор тәмамланганда, ләкин, яфрак коелып, соңгы ел ылыслары урман туфрагына табигый ашлама хасил итсен өчен, яфрак коела башлаганчыга кадәр жыела.

Шәхси ихтыяжлар өчен агач булмаган урман ресурсларының аерым төрләрен эзерләгәндә һәм жыйганда урман кишәрлекләреннән файдалануга карата «Татарстан Республикасында урманнардан файдалану турында» 2008 елның 22 маендагы № 22-ТРЗ Татарстан Республикасы законында билгеләнгән таләпләр:

Туз эзерләү эшләре кисү өчен арып чыгарылган утыртмалар арасында, чистартылырга тиешле урман кишәрлекләрендә (квартал ызаннарында, минераллаштырылган полосаларда, янгынга каршы чокырларда, янгынга каршы трассаларда һәм урман ташу юлларында һәм башка, агачларны саклау таләп ителми торган мәйданнарда) үсеп утыручы агачлардан, шулай ук сайланма һәм тоташ кисүләр уздырылганда диләнкеләрдәге яңа кисеп аударылган агачлардан рөхсәт ителә.

Үсеп утыручы агачлардан туз эзерләү язгы-жәйге һәм көзге чорда төп кабыкка зыян китерелмичә башкарыла. Шулай ук вакытта эзерләү өчен кулланыла торган кәүсәнең өлеше агачның гомуми биеклегенә яргысыннан артмаска тиеш.

Корыган һәм ауган агачлардан туз эзерләү ел дәвамында башкарыла.

Агачларны туз эзерләү өчен кисү тыела.

Кабык һәм кайры эзерләү ел дәвамында агачларны һәм куакларны кисү белән берлектә башкарыла.

Чыбык-чабык эзерләү агач материалы эзерләү һәм урманнарны тәрбия кылу кагыйдәләре нигезендә башкарыла.

Ел дәвамында ботаклардан терлек азыгы эзерләү өчен агач-куак токымнары кулланыла.

Ботаклардан терлек азыгы эзерләү сайланма һәм тоташ кисүләргә үткәргәндә кисеп аударылган агачлардан гамәлгә ашырыла.

Нарат һәм чыршы ботаклары эзерләү бары тик сайланма һәм тоташ урман кисүләре барышында диләнкедә киселгән агачлардан гына рөхсәт ителә.

2.4. Урманнардан азык-төлек урман ресурслары эзерләү һәм дару үләннәре жыю өчен файдалану нормативлары, параметрлары һәм чорлары

Азык-төлек урман ресурслары эзерләү һәм дару үләннәре жыеп алу өчен урманнардан файдалану Россия Федерациясе Урман кодексының 34, 35 статьялары, 05.12.2011 № 511 Рослесхоз боерыгы белән расланган Азык-төлек урман ресурслары эзерләү һәм дару үләннәре жыеп алу кагыйдәләре, «Татарстан Республикасында урманнардан файдалану турында» 22.05.2008 № 22-ТРЗ Татарстан Республикасы законы белән регламентлана.

Азык-төлек урман ресурсларына кыргый үсүче жимешләр, жиләкләр, чикләвекләр, гөмбәләр, орлыклар, каен суты һәм башка урман ресурслары керә.

Азык-төлек урман ресурсларын эзерләү һәм дару үләннәрен жыеп алу гражданның, юридик затлар тарафыннан эшмәкәрлек максатларында, шулай ук

гражданнар тарафыннан – шәхси кирәк-яраклары өчен гамәлгә ашырылырга мөмкин.

Эшқуарлык эшчәнлегә максатларында азык-төлек урман ресурсларын эзерләү һәм дару үләннәрен жыеп алу урман кишәрлегенә аренда шартнамәсе нигезендә гамәлгә ашырыла.

Урман кишәрлегенә аренда шартнамәсе 10 елдан 49 елга кадәрге чорга төзелә.

Шәхси ихтыяжларда азык-төлек урман ресурслары эзерләү һәм дару үләннәре жыеп алу РФ УК 11 ст. 1 өлешенә ярашлы рәвештә гамәлгә ашырыла.

Чикләрендә азык-төлек урман ресурслары эзерләү һәм дару үләннәре жыеп алу өчен урманнардан файдалану рөхсәт ителгән кварталлар исемлегә 5 таблицада күрсәтелде.

Россия Федерациясе Кызыл китабына, Татарстан Республикасы Кызыл китабына кертелгән, «Наркотик чаралар һәм психотроп матдәләр турында» 1998 елның 08 гыйнварындагы № 3-ФЗ федераль закон нигезендә наркотик чаралар дип танылган кыргый үләннәрен һәм гөмбәләрен эзерләү һәм жыю тыела.

Урман кишәрлекләрен азык-төлек урман ресурсларын эзерләү һәм жыеп алу өчен арендаучы гражданнар һәм юридик затларның хокуклары:

1) урманнардан аренда шартнамәсе шартлары нигезендә файдалануны гамәлгә ашыру;

2) зарурлык туганда урман инфраструктурасы төзү (урман юллары, урман саклыкханәләре һәм башкалар);

3) бирелгән урман кишәрлекләрендә киптергечләр, гөмбә кайнаткычлар, саклыкханәләр һәм башка вакытлы корылмалар урнаштырырга;

4) әгәр дә аларны тормышка ашыру Россия Федерациясенә урман законнары таләпләренә каршы килмәсә, башка хокукларга ия булу.

Урман кишәрлекләрен азык-төлек урман ресурсларын эзерләү һәм дару үләннәрен жыеп алу өчен арендаучы гражданнар һәм юридик затларның хокуклары:

5) урманнарны үзләштерү проектын төзү;

6) урманнардан урманнарны үзләштерү проекты һәм әлегә урман хужалыгы регламенты нигезендә файдалануны гамәлгә ашыру;

7) урман кишәрлегенә аренда шартнамәсе шартларын үтәү;

8) гражданнарның сәламәтлегенә, әйләнә-тирә мохиткә зыян салынуга юл куймау;

9) урманнардан туфрак эрозиясен чикли торган, урманнарның торышына һәм янадан үсеп китүенә, шулай ук су объектларына һәм башка табигый объектларга тискәре йогынты ясамый торган яисә бу күренешләрен чикли торган ысуллар ярдәмендә файдалану;

10) урманнарда янғын куркынычсызлыгы кагыйдәләрен һәм урманнарда санитар иминлек кагыйдәләрен, шулай ук урманнарны тәрбия кылу кагыйдәләрен үтәү;

11) урманнарда санитар иминлек тәэмин итү максатларында санитар-савыктыру чараларын гамәлгә ашыру (һәлак булган һәм зарарланган урман утыртмаларын кисү, урманнарны чүп-чардан, пычрактардан һәм башка тискәре йогынтылардан чистарту);

12) ел саен урман декларациясе, шулай ук урманнардан файдалану турында хисап, урманнарны билгеләнгән тәртиптә саклау һәм яклау турында хисап тапшыру;

13) Россия Федерациясе законнарында каралган башка вазыйфаларны үтәү.

2.4.1. Урманнардан азык-төлек урман ресурсларын һәм дару үләннәрен төрләре буенча эзерләү һәм жыеп алу өчен файдалану нормативлары (ел саен рөхсәт ителгән күләмнәре) һәм параметрлары

Азык-төлек урман ресурслары эзерләгәндә һәм дару үләннәре жыйганда ел саен урманнардан рөхсәтле файдалануның рөхсәт ителгән күләмнәре 13 таблицада китерелде.

13 таблица.

Азык-төлек урман ресурсларын эзерләгәндә һәм дару үләннәрен жыеп алганда урманнардан файдалану параметрлары

№ п/п	Азык-төлек урман ресурсларының, дару үләннәренең төре	Үлчәүләрнең берәмлеге	Ел саен рөхсәт ителә торган эзерлек күләме
1	2	3	4
Азык-төлек ресурслары			
1.	Жиләкләр: миләш	т	0,5
	Жәмгысе	т	0,5
2.	Гөмбәләр	т	1
	Жәмгысе	т	1
Дару чималы			
3.	Сары мәтрүшкә, икеөйле кычыткан, ландыш, дикоподий, аю табаны, дару ромашкасы, акбаш, эт тигәнәге, канлы үлән, сазанак, песи үләне, сәдәп гөле, лапчатка, үги ана яфрагы, кыр наратбашы һ.б.	т	0,5 (коры килеш)

Жиләкләрнең, гөмбәләрнең һәм дару чималларының уңышы жирле халык тарафыннан үзләштерелә.

2.4.2. Эзерләү һәм жыеп алу вакытлары

Кыргыз үсүчө жимешлөрнө һәм жыләкләрнө әзерләү катгый рәвештә билгеләнгән вакытларда гамәлгә ашырыла.

Кыргыз үсүчө жимешләрнө һәм жыләкләрнө әзерләү вакытлары уңышның массакүләм өлгерү вакыты житүгә бәйле.

Жимеш бирүчө ботакларны һәм агачларны жимеш әзерләү өчен кисү тыела.

Чикләвек әзерләү.

Чикләвек әзерләү ысуллары аренда шартнамәсендә күрсәтелә. Чикләвек әзерләү өчен урман кишәрлекләре арендага тапшырылган затлар чикләвек бирүчө утыртмаларның саклығын тәәмин итә.

Чикләвек әзерләгәндә агачларны һәм куаклыкларны кисү, шулай ук агачларга һәм куаклыкларга зыян сала торган ысуллардан файдалану рөхсәт ителми.

Гөмбәләрнө әзерләү аларның ресурсларын саклауны тәәмин итүчө ысуллар белән башкарылырга тиеш.

Аеруча таралган гөмбә төрләре, аларны жыеп алу вакыты һәм урыннары 13.1 таблицада күрсәтелде.

13.1 таблица.

Аеруча таралган гөмбә төрләре, аларны жыеп алу вакыты һәм урыннары

Аталышы (гөмбә)	Жыеп алу вакыты	Жыеп алу урыны
1	2	3
Жөйле гөмбәләр	Апрель-май	Агачлары киселгән, янгын чыккан, комлы туфраклы нарат урманнарында
Кәжә гөмбәләре	Апрель-май	Нарат һәм яфраклы токым урманнарында, куаклыкларда
Ак гөмбә	Июнь-сентябрь	Нарат, чыршы, каен һәм имән урманнарында
Сары гөмбә	Август-сентябрь	Нарат һәм сирәк шытып чыккан чыршы урманнарында
Ал гөмбә	Июнь-октябрь	Барлык урманнарда, ләкин яфраклы урманнарда күбрәк
Каен гөмбәсе	Июнь-октябрь	Каен булган бөтен жирдә үсә
Кызыл гөмбә	Июль-сентябрь	Яшь усак урманнарында һәм усак катнашмалы катнаш урманнарда
Майлы гөмбә	Июнь-октябрь	Нарат урманнарында һәм яшь вак нарат урманнарында (культураларда)
Моховик	Июнь-сентябрь	Сай торфлы-комлы туфраклардагы нарат урманнарында
Баллы гөмбә	Август-октябрь	Нарат һәм яфраклы токым, аеруча зирек түмәрләрендә
Әтәч гөмбәсе	Июнь-сентябрь	Каен, ылыслы һәм катнаш урманнардагы дымлы урыннарда
Валуй	Июль-октябрь	Барлык урманнарда
Гөреждә	Июль-октябрь	Яфраклы һәм юкә белән чикләвек куаклыклары катнашкан урманнарда
Дуңгыз гөмбәсе	Июнь-октябрь	Ылыслы һәм яфраклы урманнарда урман кырыйларында, юл буйларында, паркларда
Йөнтәс гөмбә	Июль-октябрь	Катнаш һәм каен урманнарында

Аталышы (гөмбә)	Жыеп алу вакыты	Жыеп алу урыны
1	2	3
Ачы гөмбә	Май-октябрь	Нарат урманнарындагы дымлы урыннарда
Шампиньон	Июль-сентябрь	Яшелчә, жиләк-жимеш бакчаларында, паркларда, болынарда, көтүлекләрдә, чүплекләрдә

Дару үләннәрен эзерләү үсемлекләренң үз вакытында терелүен һәм чимал запасының яңадан үсеп чыгуын тәмин итәрлек күләмнәрдә рөхсәт ителә.

Бер үк аланда (урман утарында) дару үләннәре чималын кабат жыю бары тик билгеле бер үсемлек төренә чимал запасы тулысынча яңадан үсеп житкәч кенә рөхсәт ителә.

Дару үләннәренң кайсы да булса төре өчен чималны кабат эзерләү вакытлары турында белешмәләр булмаганда, түбәндәгеләргә таянып эш итәргә киңәш ителә:

1) берьяллык үләннәренң чәчәк өлеше һәм жир өстендәге органнары («үләнә») бер үк аланда 2 елга бер мәртәбә эзерләнә;

2) күпьяллык үләннәренң жир өсте органнары («үләнә») – 4-6 елга бер мәртәбә;

3) күпчелек дару үләннәре төрләренң жир өсте органнары – 15-20 елга бер мәртәбәдән ешрак түгел.

Төп дару үләннәре, аларны эзерләү урыннары һәм вакытлары 13.2 таблицада күрсәтелде.

13.2 таблица.

Төп дару үләннәре

Үләннәренң аталышы	Эзерләнә торган өлешләре	Эзерләү вакыты, ай	Эзерләү урыны
Саз сазанагы	Өске яшь ботаклары, яфраклары һәм жимешләре белән бергә	Август-сентябрь	Яшь нарат утыртмалары каплаган дымлы һәм юеш урыннарда
Еламсар каен	Бөреләре	Март-апрель	Утыртмалары
Ком меңьяфрагы	Чәчәкләре	Июль-август	Болың кырыйлары, калку урыннар, ярлар, коры мүклекләр һәм ак мүклекләр һәм коры наратлыклар
Жете кызыл дүләнә	Чәчәкләре һәм жимешләре	Май, август-сентябрь	Утыртмалары
Гади нарат жиләге	Яфраклары	Апрель-май	Наратлык көртмәлекләре
Дарулык пәси үләнә	Тамыр өлеше	Апрель,	Көртмәлек аланнары

Үләннәрнең аталышы	Өзерләнә торган өлешләре	Өзерләү вакыты, ай	Өзерләү урыны
		сентябрь-октябрь	
Өчъяфрак	Яфраклары	Май-август	Урман кырыйлары, болыннар, түбәнге печән чабу урыннары, дымлы урыннар
Елан үләне	Тамыры	Май-сентябрь	Урман кырыйлары, болыннар, түбәнге печән чабу урыннары, дымлы урыннар
Борычлы тау үләне	Жир өстендә үсә торган өлеше	Июль-сентябрь	Юеш һәм дымлы каен утыртмалары, түбәнлектәге сазлык, сазланган печәнлекләре
Язгы утчәчәк	Жир өстендә үсә торган өлеше	Май-сентябрь	Дымлы сирәкләнгән утыртмалар, үзәннәрдәге болыннар
Биек сары чәчәк	Тамыр өлеше	Май, сентябрь	Дымлы урман кырыйлары, үзәннәр, аланнар
Дарулык кандала	Чәчәк ату чорында үсемлекнең өске өлеше	Июнь-июль	Коры болыннар, көтүлекләр, ярлар
Гади нарат	Кайрысы	Апрель-июль	Утыртмалары
Дарулык сыбызгы үлән	Чәчәк атмаучы нөсхэләрнең тамыр өлешләре	Апрель, сентябрь-октябрь	Үзәнлекләр, елга буйларындагы утыртмалар
Гади мәтрүшкә	Үләне	Июль-август	Ачык урыннар, печәнлекләр, яфраклы урманнар
Эч йомшарта торган эт шомырты	Жимешләре	Август-сентябрь	Ачык урыннар, печәнлекләр, яфраклы урманнар
Тишек яфраклы сары мәтрүшкә	Үләне	Июль-август	Ачык урыннар, печән чабу жирләре. Урман аланлыктары һәм болыннар
Алтынбаш 146	Үләне	Июль-август	Ачык урыннар, печән чабу жирләре. Урман аланлыктары һәм болыннар
Гади балан	Кайрысы, жимешләре	Август-сентябрь	Үзәнлекләр, урман авызлары
Икеөйле кычыткан	Яфраклары	Май-сентябрь	Үзәнлекләр, бушлыктар, дымлы һәм юеш урыннарда сирәкләнгән урманнар
Дарулык кан үләне	Тамыр өлеше	Август-сентябрь	Үзәннәрдәге сирәкләнгән урыннар, болыннар
Зирексыман эт шомырты	Кайрысы	Март-май	Елга буйларындагы һәм ярлардагы яфраклы урманнар
Сары эт шомырты	Тамыры	Май-октябрь	Сулыктар
Май ландышы	Чәчәк ату чорында үләне	Май-июнь	Яфраклы һәм катнаш урманнар
Калган	Тамыры	Апрель,	Яфраклы урманнар, аланлыктар

Үләннәрнең аталышы	Өзерләнә торган өлешләре	Өзерләү вакыты, ай	Өзерләү урыны
		сентябрь-октябрь	
Вак яфраклы юкә	Чәчәкләре	Июнь-июль	Утыртмалары
Үги ана яфрагы	Яфраклары	Май-июль	Сазланган печәнлек урыннары
Гади кура	Жимешләре	Июль-август	Агач киселгән урыннар, сирәкләнгән утыртмалар
Гади артыш	Күркәсе-жимешләре	Сентябрь-октябрь	Ылыслы утыртма куакларында
Дарулык тузганак	Тамырлары	Май-октябрь	Печәнлекләр, көтүлекләр, ташландык урыннар, аланлыклар
Соры зирек	Тәлгәшләре	Август-октябрь	Елгалар буенда үсүче утыртмаларда
Гади гөлбадран	Чәчәкләре	Июль-сентябрь	Сирәкләнгән үләнле наратлыклар, аланлыклар, болыннар
Зур көтүче яфрагы	Яфраклары	Июль-сентябрь	Юллар буенда, аланнарда, болыннарда
Ачы әрем	Өске чәчәк атучы өлеше, яфраклары	Июнь-август	Тик яткан урыннар, юллар, ташландык урыннар
Суқыр кычыткан	Үләне	Июнь-август	Юл, яр буйларында, ташландык урыннарда
Гади миләш	Жимешләре	Сентябрь-октябрь	Яфраклы һәм катнаш урманнар
Кара карлыган	Жимешләре, яфраклары	Май-август	Елга тугайлары
Гади нарат	Бөреләре, ылысы	Май-октябрь	Ылыслы диләнкеләр
Коры үлән	Үләне	Июнь-август	Аланнар, ачыклыклар, сазлы болыннар
Гади әнис	Жимешләре	Июль-август	Болыннар, елга буйлары
Гади турак уты	Яфраклары	Май-сентябрь	Коры наратлыклар
Гади меңьяфрак	Жир өстендәге өлеше (үләне)	Май-август	Агач киселгән урыннар, аланнар, ачыклыклар, печәнлекләр
Өч чәчәкле миләүшә	Жир өстендәге өлеше (үләне)	Май-август	Урман авызлары, аланнар, урман юллары
Кыр наратбашы	Үләне	Май-сентябрь	Үзәнлекләр, урман авызлары
Чага (каен гөмбәсе)	Орылары	Гыйнвар-декабрь	Каен утыртмалары
Лобель аксыргагы	Тамыр өлеше	Май-сентябрь	Үзәнлекләр, түбәнлектәге көтүлекләр һәм печәнлекләр
Өч өлешле эт	Үләне	Май-	Дымлы елга ярлары, печәнлекләр

Үләннәрнең аталышы	Әзерләнә торган өлешләрә	Әзерләү вакыты, ай	Әзерләү урыны
тигәнәгә		сентябрь	
Гади шомырт	Жимешләрә	Июль-сентябрь	Елга тугайлары
Зур канлы үлән	Үләнә	Май-август	Диләнкеләр, чүп үләнә үскән урыннар
Коңгырт гөлжимеш	Жимешләрә	Август-сентябрь	Сирәкләнгән урманнар, киселгән урыннар

2.4.3. Агач сутлары әзерләгәндә нормативлар һәм параметрлар

Каен сутын әзерләү өлгергән урман кишәрлекләрендә кисәренә 5 елдан да ким булмаган вакыт кала рөхсәт ителә.

Каен сутын әзерләү сайланма кисүләр башкарыла торган утыртмаларда кирт салу ысулы белән гамәлгә ашырыла, кисүгә билгеләнгән агачлардан алу рөхсәт ителә.

Кисеп жибәрү өчен тулылыгы 0,4 һәм бер гектарга кимендә 200 данә агачы булган, I-III бонитет классларына караган урманның сәламәт өлешә сайлап алына.

Кисеп жибәргәндә күкрәк биеклегендәгә диаметры 20 см һәм аннан да юанрак булган агачларны билгелиләр.

Агач тамыры башланган жирдән 20-35 см биеклектә канал бораулау эшләрен башкаралар. Агачта бер һәм аннан да күбрәк кирт салу тишәкләрә ясалган очракта, алар кәүсәнең бер ягында бер-берсеннән, сут бер савытка агып төшәрлек итеп, 8-15 см ераклыкта урнаштырыла.

Агач диаметрына карап, бораулана торган каналларның сан нормативлары 13.3 таблицада китерелде.

13.3 таблица.

Агач кәүсәнең диаметрына карап, бораулана торган каналларның сан нормативлары

Агачның күкрәк биеклегендәгә диаметры, см	Кирт салганда каналлар саны	Искәрмә
20-22	1	Диаметры 16 см булган агачларга кисәргә бер ел калгач кирт салу рөхсәт ителә, түбәндөгечә басым нормалары булганда: 16-20 см – 1 канал 21-24 см – 2 канал 25 см һәм күбрәк – 3 канал
23-27	2	
28-32	3	
33 һәм аннан күбрәк	3	

Кирт салу чоры тәмамланганнан соң, агачларның чирләп китүен кисәтү максатларында, тишекләр сагыз пастасы белән сылап куелырга яисә агач бөке белән ябылырга һәм вар, бакча замазкасы яисә известьлы балчык белән сылап куелырга тиеш.

Калган елларда каналлар беренче елгы кисеп жибәрү каналлары дәрәжәсендә 10 см интервал белән агач кәүсәсә әйләнәсенә теге яисә бу ягына таба бораулана.

Әзерләү үзагачның техник сыйфатларын саклап калырылык итеп гамәлгә ашырылырга тиеш

2.4.4. Урманнарда азык-төлек урман ресурсларын әзерләү һәм дару үләннәрен жыеп алу өчен файдалану вакытлары

Дәүләт мөлкәтендә яисә муниципаль мөлкәттә торган урман кишәрлегенә аренда шартнамәсе РФ УК 72 ст. 3 өл. нигезендә урманнарны азык-төлек урман ресурсларын әзерләү һәм дару үләннәрен жыеп алу өчен файдалану максатларында, РФ УК 36, 43-46 ст., 73.1 ст. 3 өл. 3 п. каралган очрактан тыш, тугыз елдан кырык тугыз елга кадәрге чорга төзелә.

Урман кишәрлегенә аренда шартнамәсе срогы урман хужалыгы регламентында урманнарда файдалану буенча каралган срокка туры китереп билгеләнә.

2.5. Урманнарда аучылык хужалыгы өлкәсендә эшчәнлек төрләрен гамәлгә ашыру өчен файдалану нормативлары, параметрлары һәм чорлары

Аучылык хужалыгы кыргый хайваннарның популяцияләре белән рациональ идарә итү һәм ел саен продукция алу рәвешендә урманнарда комплекслы файдалануга үз өлешен кертә.

Ау «Ау турында һәм аучылык ресурсларын саклау турында һәм Россия Федерациясенә аерым закон актларына үзгәрешләр кертү турында» 2009 елның 24 июлендәге № 209-ФЗ федераль закон нигезендә гамәлгә ашырыла.

Урманнарда аучылык хужалыгы алып бару һәм ауны гамәлгә ашыру өчен файдалану РФ УК 25, 36 статьялары белән регламентлана.

Аучылык биләмәләре чикләренә хокукый режимында аучылык хужалыгы өлкәсендә эшчәнлек төрләрен башкару рәхсәт ителә торган жирләр кертелә.

2.5.1. Биотехник чаралар исемлегә һәм аларны үткәру нормалары

Ел саен үткәрелә торган биотехник чаралар күләме 13.4 таблицада китерелде.

13.4 таблица.

Аучылык хужалыгын алып барганда урманнардан файдалану параметрлары

№ п/п	Чараларның төрлөре	Үлчәү берәмлеге	Ел саен рөхсәт ителә торган
1	2	3	4
1.	Ашату майданнары кору	данә	40
2.	Пошилар өчен катырлар кору	данә	20
3.	Куяннар өчен катырлар кую	данә/кг	20/400
4.	Усак, тал кисү	кбм	–
5.	Аучы манаралары урнаштыру	данә	–
6.	Ашату өчен печән эзерләү	т	3,0
7.	Чуер ташлыклар кору	данә	11
8.	Гөрелдәвекләр кору	данә	11
9.	Кабан өчен ашату кырлары ясау	га	6
10.	Ауны чикли һәм тыя торган аншлаглар, күрсәткечләр урнаштыру	данә	14

2.5.2. Аучылык инфраструктурасы урнаштыру өчен рөхсәт ителгән объектлар исемлеге

Аучылык хужалыгы өлкәсендә эшчәнлек төрләрен гамәлгә ашыру өчен урманнардан файдаланучы затларның хокуклары:

1) аучылык хужалыгы өлкәсендә эшчәнлек төрләрен гамәлгә ашыру өчен тапшырылган урман кишәрлегендә (алга таба – урман кишәрлеге) аучылык инфраструктурасы объектларын төзү чараларын күрергә, шул исәптән:

а) законнардагы таләпләргә туры китереп, аучылык базалары, аучы йортлары, егерлык кордоннары һәм башка туктап торучу пунктлары ясарга;

б) көймә пристаньянары корырга;

в) кыргый хайваннар өчен питомниклар, кинологик корылмалар һәм аучы токымына караган этләр өчен питомниклар, ату манаралары, тирлар, терлек азыгы саклау урыннары, өстәмә ашату корылмалары, печән чабу урыннары, ызаннар, башка вакытлы корылмалар, төзелмәләр һәм аучылык хужалыгы өлкәсендә эшчәнлек төрләрен гамәлгә ашыру өчен төзекләндерү объектлары булдырырга;

г) законнардагы таләпләргә туры китереп урман юллары һәм аучылык хужалыгы өлкәсендә эшчәнлек төрләрен гамәлгә ашыру өчен кирәкле башка линияле объектлар төзүгә, аларны ремонтларга һәм үзгәртеп корырга;

2) агач-ботаклардан терлек азыгы (кайры, нэзек ботаклар, яшь ботаклар, кыйммәте аз булган агач һәм куак токымнары яфраклары) һәм аучылык ресурсларына кертелгән жәнлекләргә һәм кошларга ашату өчен печән эзерләргә;

3) гамәлгә ашыруы урман законнарына, аучылык һәм аучылык ресурсларын саклау өлкәсендәге законнарға һәм (яисә) урман кишәрлегенә аренда шартнамәсе шартларына һәм аучылык хужалыгы килешүләренә каршы килмәсә, бүтән хокуклардан файдаланырга.

2.6. Урманнардан авыл хужалыгы алып бару өчен рөхсәтле файдалану нормативлары, параметрлары һәм чорлары

Авыл хужалыгы алып бару өчен урманнардан файдалану аларның урнашкан жирләренә билгеләнеше белән аңлатыла, бу эш урман фонды жирләрендә бары тик урман хужалыгы мәнфәгатьләренә туры килгәндә генә рөхсәт ителә, РФ УК 38 статьясы белән регламентлана, шул ук вакытта, авыл хужалыгында житештерү дип авыл хужалыгы продукциясен, чималын һәм азык-төлеген үстерү генә түгел, аны житештерү, эшкәртү буенча икътисадый эшчәнлек төрләре жыелмасы да санала. («Авыл хужалыгын үстерү турында» 2006 елның 29 декабрендәге № 264-ФЗ 4 ст.).

Авыл хужалыгында житештерүгә гадәттә авыл хужалыгы чималын беренчел эшкәртү генә кертелә. Сәнәгатьтә эшкәртү авыл хужалыгында житештерү дип санала алмый.

Шул максатта РФ УК 38 статьясындагы 2 өлеше белән авыл хужалыгын алып бару өчен билгеләнгән урман кишәрлекләрендә бары тик вакытлы корылмалар (умарталыклар, киртәләр, әвеслекләр һ.б.ш.) төзү рөхсәт ителә.

Әлеге норма авыл хужалыгын алып бару өчен урманнардан файдалану кысаларында авыл хужалыгы продукциясен сәнәгатьтә эшкәртүгә гамәлгә ашырырга мөмкинлек бирми, еш кына хәтта беренчел эшкәртүгә дә.

Капиталь төзелеш объектларын төзүгә кирәк булганда авыл хужалыгы товар житештерүчесенә урманнардан авыл хужалыгы максатлары өчен генә түгел, ә агач материалы һәм башка төрле урман ресурсларын эшкәртү өчен дә урманнардан файдалану таләп ителә (РФ УК 46 ст.).

Авыл хужалыгын алып бару өчен урманнардан файдаланганда алынган продукция бер үк вакытта урман ресурсы булып та саналырга мөмкин.

Авыл хужалыгын алып бару өчен урманнардан файдалану урманчылык территориясендә түбәндәгеләр тарафыннан гамәлгә ашырыла:

1) гражданныр, шул исәптән әйдәүче крестьян (фермер) хужалыклары, бакчачылык, яшелчәчелек, терлекчелек белән шөгыйльләнгән шәхси ярдәмче хужалыклар;

2) хужалык итүче ширкәتلәр һәм жәмгыятьләр, житештерү кооперативлары, дәүләт һәм муниципаль унитар предприятиеләр, бүтән коммерция оешмалары;

3) коммерциясез оешмалар, шул исәптән кулланучылар кооперативлары, дини оешмалар.

Авыл хужалыгы алып бару өчен гражданнар, юридик затлар урманнан урман кишәрлекләренә аренда шартнамәләре нигезендә файдалана.

Шәхси ихтыяжлар өчен урман хужалыгы эшчәнлеген гамәлгә ашыру (шул исәптән умартачылык) максатларында жир кишәрлекләре гражданнарга түләүсез нигездә чоры билгеләнгән вакытка файдалануга тапшырыла яисә Россия Федерациясе Жир кодексында һәм Россия Федерациясе Гражданлык кодексында билгеләнгән очрактарда сервитут билгеләнә.

Урманнан авыл хужалыгы алып бару өчен файдалану кагыйдәләре РФ Табигать министрлыгының 2017 елның 21 июнендәге № 314 боекы белән билгеләнә. «Урманнан авыл хужалыгы алып бару өчен файдалану кагыйдәләрен раслау турында».

Әлеге Кагыйдәләрдә авыл хужалыгын алып бару өчен урманнан файдалануның теләсә кайсы төренә кагыла торган гомуми нигезләмәләр һәм урманнарда алып барыла торган авыл хужалыгы эшчәнлегенә аерым төрләр билгеләүче махсус таләпләр бар.

Авыл хужалыгын алып бару урман парклары зоналарында, тыюлыклы урман кишәрлекләрендә тыела.

Печән чабу һәм умартачылык белән шөгыйльләндүдән гайре, су саклау зоналарында, яшел зоналарда, махсус якланучы урман кишәрлекләрендә авыл хужалыгын алып бару тыела.

2.6.1. Печән чабу, авыл хужалыгы терлекләре көтү, умартачылык, төньяк боланчылык, марал үрчетү, авыл хужалыгы культуралары үстерү һәм башка төрле авыл хужалыгы эшчәнлегенә, балыкчылык мөмкин булган урман кишәрлекләре мәйданнары турында белешмәләр, шулай ук тиешле нормативлар

Печән чабу

Печәнлекләргә классификацияләгәндә түбәндәгеләр билгеләнә: печәнлекләргә тиби (су баса торган, коры жирдәгә, сазланган), табигыймы ул яисә яхшыртылганмы, агач-куаклар басып китү дәрәжәсе, печән эзерләүне кыенлаштыра торган факторлар, үләннең төп төрләре, аның проектив капламы, куелыгы, уңышлылыгы, сыйфаты. Печәнлекләр мәйданының 20%ын агач-куаклар басып алган булса, ул агач-куак басып киткән дип, 20%тан артыгын түмгәкләр каплаган булса – түмгәкле дип, табигый һәм чәчелгән үләннәр каплап алган булса – яхшыртылган печәнлекләр дип санала, анда үләннәргә механика ярдәмендә жыярга мөмкин.

Печән уңышын бәяләү: 10 ц/га һәм аннан да күбрәк – яхшы, 6-9 ц/га – уртача, 1-5 ц/га – начар.

Печән чабу жирләргә бәяләү.

Печәнлекләр өчен түбәндәгеләр кулланыла:

урман утыртылмаган диләнкеләр, ачыклыктар һәм урман жире капламаган һәм урман культуралары утыртып, урманнарны торгызу мөмкин булмаган жирләр;

яхшыртуга мохтаж, печән чабу өчен яраклы жирләр;

реконструкция өчен билгеләнмәгән, кыйммәте аз булган урман үсентеләре кишәрлекләре.

13.5 таблица.

Печән чабу жирләренә сыйфатлама

Печән чабу тибы	Урнашу урыны	Үләнә	Печән чабу тибының сыйфаты
Вақытлыча дымы артып киткән коры жирләр	Сизелер-сизелмәс субүлү урыннары	Карчыга үләнә, тубылгы, гравилат, тузгак кылган, башаклы үлән, түмәрлек, эт үләнә, бөтнек	Уртача
Коры үзәнлекле, үзәнле – ерганаклы	Кече елга үзәннәре, үлән баскан тар яр сөзәкләре һәм төбә тигез булмаган уйсулыклар	Тимофеевка, солыча, кылчыклы үлән, төлке койрыгы, бөтнек	Яхшы
Түбән уртача-артык дымланган	Киң үзән ясаучы түбәнлекләр	Кыяклы, башаклы үлән, кузаклылар	Уртача
Сазлыкланган түбәнлекләр	Грунт сулары якин булган сазлыкланган түбәнлекләр	Дым яратучы кыяклылар, эре башаклы үләннәр	Начар

Урманнардан авыл хужалыгы терлекләрен көтү өчен файдалану.

Терлек көтү жирләрен исәпкә алу.

Махсус сакланучы табигать территорияләрендә, су саклау зоналарында, яшел зоналарда, эрозиягә каршы урманнарда һәм махсус якланучы кишәрлекләрдә урнашкан урманнардан кала, бөтен урманнарда да терлек көтү рөхсәт ителә.

Терлек көтү түбәндәгеләрдә рөхсәт ителми:

үсемлек очларына терлек буге житмәслек булганчы (1.5-2.0 м) урман культуралары кишәрлекләрендә;

урман орлыклары үстерү, чыршы, тал, тирәк һәм чикләвек плантацияләрендә;

табигый торгызуга ярдәм итү чаралары уздырыла торган кишәрлекләрдә;

очларына терлек буге житмәслек булганчы (1.5-2.0 м.) яшь урман утыртмаларында;

ылыслы һәм каты яфраклы токымнарны торгызу өчен билгеләнгән, урман утыртмалары белән капланмаган жирләрдә;

су һәм жир эрозиясе белән зарарлаган жирләрдә.

Авыл хужалыгы терлекләренең хужалары түбәндәгеләрне тәэмин итә:

урман культураларын, питомникларны, үзе шытып чыккан яшь урман үсентеләрен һәм башка кыйммәтле урман кишәрлекләрен зарарламас өчен киртәләп ала;

авыл хужалыгы терлекләрен көтүче көтә (коймалы көтүлекләрдән һәм бәйләп куюдан гайре).

Кәжә көтү бары тик авыл хужалыгы терлекләренең хужалары тарафыннан алдан киртәләнгән урман кишәрлекләрендә һәм бәйләгән килеш кенә рөхсәт ителә.

Көтүлек категорияләре һәм аларның азык продуктлылыгы

Көтүлекләрне төрләргә бүлгәндә, төбәк шкалаларыннан файдаланып, үләннәрнең проект капланышын, төп төрләрен, аның куелыгын, өстенлек итүче үсемлек төрләрен һәм аларның сыйфатын күрсәтәләр. Алар булмаганда түбәндәгеләргә нигезләнәргә мөмкин:

яхшы жирләр – яхшыртылган һәм су баса торган, кузаклы-бөртекле компонентлар (60% һәм аннан да күбрәк) өстенлек итүче кишәрлекләр; үләннең проект капламы – 60% һәм аннан да күбрәк;

начар жирләр – табигый һәм каты сабаклы үлән басып алган (60% аннан да күбрәк) (эре башаклы үлән, камышлык, ситник) кишәрлекләр; башка үлән компонентларының проект капламы 50%ка кадәр.

13.6 таблица.

Терлек көтүнең 1 баш терлеккә якынча чор нормалары, га

0.5-0.6 тулылыктагы каен өстенлек итә торган яфраклы урманнар	2
0.5 тулылыктагы саф каенлыклар	1.5
Көтүлек өчен яраклы башка урман утыртмалары (1 баш мөгезле эре терлеккә яисә 7 сарыкка)	4-5
Куаклыклар һәм шытымнар булмаган кисенте урыннарында	0.75

Умартачылык

Бал бирүче бал кортлары өчен азык сыйфатында агачлары, куаклары яисә үләнле-куаклы ярусы составында бал бирә торган үләннәре булган урман кишәрлекләре кулланыла.

Умарта ояларын һәм умарталыкларны урнаштыру өчен урман кишәрлекләре иң беренче чиратта урман читләреннән, ачык урыннарда һәм урман үсентеләре капламаган башка жирләрдән бирелә.

1000нән артык төрле күпләгән сандагы чәчәк үсемлекләреннән бал кортлары нектар һәм серкә жыя. Аларның бер ишесе – беренче дәрәжәле,

икенчеләре икенче дәрәжәле бал бирүчеләр. Алга таба аеруча киң таралган бал бирүче үсемлек төрләренә тасвирлама ясала.

13.7 таблица.

Бал бирүче үсемлекләрнең бал продуктлылыгы

Бал бирүчеләр	Уртача чәчәк ату чорлары		Бал продуктлылыгы, кг/га
	башы (датасы)	продуктивлыгы (көн)	
Үги ана яфрагы	12.04	30-60	И*
Чикләвек куагы	20.04	6-9	И*
Жилдәк	20.04	30	И*
Кызыл тал	22.04	5-30	150
Даруханә күкебашы	23.04	30	И*
Кәжә талы	28.04	10	150
Бүре жиләге	30.04	15	И*
Үрмәләк үлән	Апрель	90	И*
Үткен яфраклы өрәңге	08.05	7-10	200
Мурт тал	10.05	5-10	150
Ак тал	11.05	15-20	150
Карлыган	20.05	10-20	50-140
Шомырт	21.05	12	И*
Сукыр кычыткан	24.05	45	100
Чия	23.05	10-12	30-40
Сары акация	25.05	10-14	350
Алмагач	26.05	10-12	20-30
Дүләнә	май	15	И*
Нарат жиләге	май	30	И*
Татар өрәңгесе	май	7-10	100
Миләш	май	10	30-40
Күгән	май	15	25
Зелпе	май	20	И*
Гади чамбыр	май-июнь	34	140
Кара жиләк	май-июнь	30	30
Кыр шалфейе	май-июнь	30-60	110
Мурт эт шомырты	06.06	14	35
Балан	11.06	30-45	И*
Урман курасы	15.06	25-40	60-100
Кырлыган	22.06	45-60	350-400
Зур яфраклы юкә	23.07	14	500-600
Ике еллык ак кандала үләнә	25.06	30	200-300
Жир жиләге	июнь	20	10

Бал бирүчеләр	Уртача чәчәк ату чорлары		Бал продуктлылығы, кг/га
	башы (датасы)	продуктивлығы (көн)	
Тычкан борчагы	июнь-июль	30-40	180-370
Дарулык шалфей	июнь-июль	47	117-133
Сары кандала үләне	июнь-июль	30-40	150-200

Искәрмә: П*– табышны тотып торучы тибы билгеләнде.

13.8 таблица.

Юкә чәчәк атканда жыеп алырга мөмкин булган бал, кг/га
(гомуми бал продуктлылығыннан 30%)

Яше, ел	I-II бонитет		III бонитет		IV-V бонитет	
	тулылығы					
	0,3-0,5	0,6-1,0	0,3-0,5	0,6-1,0	0,3-0,5	0,6-1,0
20	29	32	22	25	11	14
30	115	137	86	104	65	76
40	155	187	133	162	104	126
50	190	223	169	198	137	162
60	216	248	198	227	166	191
70	227	270	205	245	184	216
80	227	270	216	259	194	230
90	205	248	209	252	187	223
100	198	230	198	230	173	198
110	176	209	173	205	137	166
120	162	190	155	184	115	137
130	140	165	133	155	97	115
140	126	148	112	133	83	97
150	108	130	94	115	68	83

Башка токым утыртмаларындагы юкәлекләрнең һәм юкәнең бал продуктлылығы

13.9 таблица.

Нормаль юкәлекләрнең продукт бирүчәнлегенә

Яше	Утыртмаларның тулылығы		
	1,0-0,8	0,7-0,6	0,5-0,3
20	6.45	6.24	5.04
30	28.12	27.73	22.87
40	43.35	42.49	35.32
50	53.09	52.04	42.98
60	61.52	60.25	49.93
70	66.44	65.14	54.03
80	59.04	67.25	56.05

Яше	Утыртмаларның тулылығы		
	1,0-0,8	0,7-0,6	0,5-0,3
90	67.29	65.96	54.50
100	62.11	60.65	50.57
110	55.49	54.24	45.13
120	48.72	47.71	39.57
130	41.30	40.43	33.67
140	35.18	34.47	28.63
150	30.08	29.34	24.46

Төрле утыртмалар составында юкәнең бал продуктлылығын хисаплау өчен түбәндәге формула тәкъдим ителә:

$$M = N \times 0.1K \times C \times S, \quad \text{биредә}$$

M – кишәрлектә юкәнең бал продуктлылығы;

N – 1 гектарга карата бал продуктлылығы (табл.);

K – утыртмалар составында юкә коэффициенты;

C – юкәнең чәчәк ату озынлығы, көннәр (14 көнгә тигез кабул ителә);

S – бүлемтек мәйданы.

Гомуми мөмкин булган нектар запасын билгеләгәндә бал кортларының нектарның иң күбе 30%ын гына жыеп алуын исәпкә алырга кирәк.

Тагын шунысын да искәртәргә кирәк, районнарда нектар пробаларын сайлап алу һәм үсемлекләрнең һәм биләмәләрнең бал продуктлылығын ачыклау белән берлектә алып барылучы умарталык кишәрлекләренең бал продуктлылығын исәпләү эше, – бары тик фәнни хезмәткәрләр яки шушы максатлар өчен эзерләнгән эзләнү экспедицияләре белгечләре тарафыннан гына башкарылырга мөмкин булган, гажәеп рәвештә бик катлаулы хезмәт.

Авыл хужалыгы культураларын үстерү

Авыл хужалыгы культураларын үстерү һәм башка төрле авыл хужалыгы эшчәнлеген алып бару өчен, аларда урман торгызу эшләрен үткәргәнчегә кадәр, урманныкы булмаган жирләр, шулай ук урман утыртылмаган диләнкеләр, ачык урыннар һәм башка, урман үсемлекләре белән капланмаган жирләр файдаланыла.

Авыл хужалыгы культураларын үстерү һәм башка төрле авыл хужалыгы эшчәнлеген алып бару өчен кулланыла торган урман кишәрлекләрендә химик һәм биологик препаратлар «Пестицидлар һәм агрохимикатлар белән сак эш итү турында» 19.07.1997 № 109-ФЗ Федераль закон нигезендә кулланыла.

Әлеге өлештә авыл хужалыгын алып бару өчен урманнарда файдалануның гамәлдәге хокукый жайга салынышына урманнарда авыл хужалыгы эшчәнлеген гамәлгә ашыручы затларга түбәндәге бурычлар йөкләнү турындагы нормалар өстәмә булып санала:

1) гражданнарның сәламәтлегенә һәм әйләнә-тирә мохиткә зыян салынуга юл куймау;

2) урманнардан файдаланганда туфрак эрозиясен туктату, урманнарның торышына һәм аларны яңадан үстерүгә карата, шулай ук су һәм башка төрле объектларга тискәре йогынтыны булдырмау яисә чикләү.

Урманчылык территориясендә төньяк боланчылык, марал үрчетү, балыкчылык гамәлгә ашырылмый.

2.6.2 Урманнардан авыл хужалыгы алып бару өчен файдалану параметрлары

14 таблица.

Урманнардан авыл хужалыгы алып бару өчен файдалану параметрлары

№ п/п	Файдалану төрләре	Үлчәү берәмлеге	Ел саен рөхсәт ителүче күләм
1	2	3	4
1.	Сөрүлекләр	га	9
2.	Печән чабу	га	247
3.	Терлек көтү		
	а) урманда	мең га/баш	3,2 / 4800
	б) утлавыкларда	га/баш	15 / 38
4.	Умартачылык		
	а) бал бирүчеләр:		
	– юкә	га	960
	– үләннәр	га	129
	б) бал продуктлылыгы, шул исәптән:		
	– юкә	кг/га	500
	– үләннәр	кг/га	100
	в) умарта оялары күләмен тәэмин итү мөмкинлеге	күләме	500

2.7. Урманнардан фәнни-тикшеренү һәм мәгариф эшчәнлеген гамәлгә ашыру өчен файдалану нормативлары, параметрлары һәм чорлары

Россия Федерациясе урман законнары нигезендә фәнни-тикшеренү һәм мәгариф эшчәнлеген гамәлгә ашыру өчен урман кишәрлекләре дәүләт

учреждениеләренә, муниципаль учреждениеләргә – даими (вакыты чикләнмичә) файдалануга, башка фәнни оешмаларга, белем бирү оешмаларына арендага бирелә.

Урман кишәрлекләрендә урманнарны, табигатьнең бүтән компонентларын өйрәнү, алардан файдалану, аларны саклау, яклау торгызу өлкәсендә уку-тәжрибә базасы объектлары (полигоннар, урман табигатен өйрәнү, урманнарны исәпкә алу алымнарына, урман үсентеләрен кисүгә, урманнарны торгызуга өйрәтү һәм башка чаралар өчен тәжрибә майданчыклары), укучыларга тәжрибәдә ныгыту өчен махсус белемнәр һәм күнекмәләр бирү өчен урман инфраструктурасының кирәкле объектларын төзү һәм алардан файдалану урманнардан фәнни-тикшеренү һәм мәгариф эшчәнлеген гамәлгә ашыру өчен файдалануга керә.

Фәнни-тикшеренү һәм мәгариф эшчәнлеген гамәлгә ашыру өчен урманнардан файдалану әлеге Урман хужалыгы регламенты һәм урманнарны үзләштерү проекты нигезендә тормышка ашырыла.

Урманнарны фәнни-тикшеренү һәм мәгариф эшчәнлегенә өчен файдаланганда түбәндәгеләр рөхсәт ителә:

махсус тамгалар, мәгълүмати һәм башка төрле, мәгариф эшчәнлегенә, фәнни-тикшеренү эшләре гамәлгә ашырыла торган территорияне чикли торган күрсәтмәләр урнаштыру;

фән һәм мәгариф максатларында урман утыртмаларын кисү;

урман инфраструктурасын төзү;

фәнни-тикшеренү эшләнмәләрен һәм тәжрибә-конструкторлык эшләрен әзерләү, аларның нәтижеләрен тәжрибә-житештерүдә тикшерү һәм гамәлгә кертү максатларында урманнарны саклау, яклау, янадан үстерү һәм файдалану буенча эксперимент эшчәнлеген гамәлгә ашыру;

уку-тәжрибә базасы объектларын төзү һәм алардан файдалану;

урманнарны үзләштерү проектында каралган бүтән төрле эшләр.

Урманнарны фәнни-тикшеренү һәм мәгариф эшчәнлегенә өчен файдаланганда түбәндәге очраклар булмаска тиеш:

тапшырылган урман кишәрлегеннән читтә урман утыртмаларына, үсемлекләр капламына һәм туфракка зыян салу;

тапшырылган урман кишәрлеген һәм аннан читтәге территорияләргә төзелеш һәм көнкүреш калдыклары, агач калдыклары, бүтән калдыклар белән чүпләү;

тапшырылган урман кишәрлегенә майданын һәм аннан читтәге территорияләргә химик һәм радиоактив матдәләр белән пычрату;

транспорт чараларының һәм бүтән механизмнарның тапшырылган урман кишәрлегеннән читтәге юллардан гайре ирекле маршрутлар буенча узуы.

Фәнни-тикшеренү һәм мәгариф эшчәнлеген башкару өчен урманнардан файдаланучы затлар түбәндәгеләрне тәэмин итә:

урман кишәрлеген, аның янәшәсендәге урман аланнарын, ясалма һәм табиғый су агып чыгу урыннарын төзелеш, урман кисү, көнкүреш һәм бүтән калдыклардан, агулы матдәләрдән даими рәвештә чистартып тора;

эшчәнлек барышында жиимерелгән юлларны, киптерү канауларын, дренаж системаларын, шлюзларны, күперләрне, башка гидротехника корылмаларын, квартал баганаларын, квартал юлларын торгыза;

әлеге затлар гаебе белән барлыкка килгән һәлакәт очраklarын, урман янгыннарын булдырмый калу, шулай ук башка шундый хәлләрне бетерү буенча кирәкле чаралар күрә.

Фәнни-тикшеренү һәм мәгариф эшчәнлеген гамәлгә ашыру өчен урманнардан рөхсәтле файдалану вакытлары әлеге Урман хужалыгы регламентының гамәлдә булу вакыты белән чикләнә.

Урманнардан фәнни-тикшеренү эшчәнлегенә, мәгариф эшчәнлегенә өчен файдаланучы дәүләт учреждениеләре, муниципаль учреждениеләр, башка фәнни оешмалар, мәгариф оешмалары хокуклы:

урман кишәрлегенә аренда шартнамәсе шартлары нигезендә урманнардан файдалануны гамәлгә ашырырга;

мәгариф эшчәнлегенә, фәнни-тикшеренү эшчәнлегенә гамәлгә ашырыла торган территорияне чикли торган махсус тамгалар, мәгълүмати һәм бүтән төрле күрсәткечләр куярга;

фәнни һәм мәгариф максатларында урман агачларын кисәргә;

РФ УК 13 ст. 1 өл. нигезендә урман инфраструктурасы (урман юллары, урман складлары һәм башкаларны) ясарга;

фәнни-тикшеренү, тәжрибә-конструкторлык эшләре нәтижәләрен эштә сынау-тикшереп карау һәм гамәлгә кертү максатларында урманнардан файдалану, саклау, яклау, яңарту буенча тәжрибәләр эшчәнлеген гамәлгә ашырырга;

урманның экологик системасына йогынтысын өйрәнү өчен химик, биологик һәм башка төрле чараларга сынаулар уздырырга;

фәнни һәм уку-тәжрибә базасы объектлары булдырырга һәм алардан файдаланырга;

эгер аларны тормышка ашыру Россия Федерациясенә урман законнары таләпләренә каршы килмәсә, башка хокукларга ия булырга.

Урманнардан фәнни-тикшеренү эшчәнлегенә, мәгариф эшчәнлегенә өчен файдаланучы дәүләт учреждениеләре, муниципаль учреждениеләр, башка фәнни оешмалар, мәгариф оешмалары бурычлы:

РФ УК 88 ст. 1 өл. ярашлы рәвештә урманнарны үзләштерү проекты төзү;

урманнарны үзләштерү проекты нигезендә урманнардан файдаланырга һәм урманнарны саклау, яклау, торгызу буенча чаралар уздырырга; урман кишәрлегенә аренда шартнамәсе шартларын үтәргә;

урманнардан туфрак эрозиясен чикли торган, урманнарның торышына һәм яңадан үсеп китүенә, шулай ук су һәм башка табиғый объектларга тискәре

йогынты ясамый торган яисэ бу күренешлэрне чикли торган ысуллар һәм технологиялэр ярдәмендә файдалану;

урманнарда янғын куркынычсызлыгы кагыйдэлэрэн, урманнарда санитар иминлек кагыйдэлэрэн үтәү;

РФ УК 26 ст. 2 өл. ярашлы рәвештә ел саен урман декларациясе тапшыру;

РФ УК 49 ст. 1 өл. нигезендә урманнардан файдалану турында хисап тапшырырга;

РФ УК 60 ст. 1 өл. нигезендә урманнарны саклау һәм яклау турында хисап тапшырырга;

РФ УК 91 ст. 4 өл. ярашлы рәвештә дәүләт урман реестрына билгеләнгән тәртиптә РФ УК 91 ст. 2 өл. каралган документлаштырылган мәгълүматларны тапшырырга;

2.8. Урманнардан рекреация эшчәнлеген гамәлгә ашыру өчен файдалану нормативлары, параметрлары һәм чорлары

2.8.1. Урманнардан рекреация эшчәнлеген гамәлгә ашыру өчен файдалану нормативлары

Рекреация эшчәнлегенә РФ УКда ял итүне, туристлык, физкультура-савыктыру һәм спорт эшчәнлеген оештыруга кагылышлы эшчәнлек буларак карала.

Урманнардан мондый файдалану (РФ УК 41 ст.) урман кишәрлекләре бирүне таләп итә, әмма урман ресурсларын жыймауны күз алдында тоты торган эшчәнлек төрөнә кертелә, бирелгән урман кишәрлекләрендә кирәкле урман инфраструктурасы, шул исәптән вакытлы корылмалар булдырыла, территория төзекләндерелә (РФ УК 41, 13 ст.).

Рекреация эшчәнлеген оештыру үзенчәлекләре 21.02.2012 № 62 Рослесхоз боерыгы белән расланган Урманнардан рекреация эшчәнлеген гамәлгә ашыру өчен файдалану кагыйдэләрендә (алга таба – Кагыйдәләр) бәян ителә.

Урманчылык урманнары ландшафтларының төркемнәре һәм типлары буенча түбәндәгечә бүленгән, аның күрсәткечләре 14.1 таблицада китерелде.

14.1 таблица.

Ландшафтларның төркемнәре һәм типлары

Төркемнәре	Типлары	Урман ябалдашының гомуми йомыклығы
1	2	3
Ябык	Горизонталь йомык агачлар	1,0-0,6
	1,5 метрдан артыграк биеклектә булган шытымнар һәм урманчык ярусун исәпкә алып, вертикаль йомылган агачлар	1,0-0,6

Яртымачык	Агачларын тигез урнаштырып сирәкләнгән, сирәк шытымлы һәм 1,5 метрдан артмаган үсентеләре булган яисә алардан башка урман	0,5-0,3
	Агачларын тигез урнаштырып сирәкләнгән, сирәк шытымлы һәм 1,5 метрдан артмаган үсентеләре булган яисә алардан башка урман	0,5-0,3 (төркемнәрдә- 0,7-0,6)
	1,5 метрдан биегрәк үсентеләр	0,5-0,4
Ачык	Сирәклекләр, биеклегенә бәйсез рәвештә куаклар сирәк кенә шытып чыга башлаган, берән-сәрән агачлары булган кишәрлекләр	0,2-0,1
	Урман яки куаклыклары торгызылган урыннар, 1,5 метрга кадәр (куелыгына бәйсез рәвештә)	
	Агач-куаклык үсемлекләре булмаган кишәрлекләр	

Рекреация басымы билгеле бер вакыт эчендә (сәгать, көн, ай, чор, ел) урманнарның бер берәмлек мәйданында (1 гектарда) ял итүче кешеләр саны белән билгеләнә.

Урман утыртмаларына иң көчле рекреация басымы елның жылы вакытына туры килә, гәрчә кайбер спорт төрләре кышын да гамәлгә ашырыла.

Түбәндә урман кишәрлекләрен бәяләү, утыртмаларга рөхсәт ителүче рекреация басымы шкалалары һәм урман кишәрлекләрен рекреация эшчәнлеген гамәлгә ашыру өчен арендага тапшырганда урман кишәрлекләрен эзерләгәндә территорияләрне төзекләндерү буенча файдалану зарурлыгы булган якинча нормалары китерелә.

14.1.1 таблица.

Урман тирәлегенә рекреация деградациясен бәяләү шкаласы

Кишәрлеккә сыйфатлама	Рекреацион деградация стадияләре
Урман тирәлеге бозылу күренешләре юк, агачлар һәм куаклар үсеше нормаль, аларда механик бозылулар юк; шытып чыкканнары һәм куаклары (төрле яшьтәге) тереклек итәргә сәләтле. Мондый урман тибына хас булган мүк һәм үлән капلامы; аяк асты түшәмәсе (сыгылмалы) бозылмаган. Рекреацияне жайга салу таләп ителми.	1
Урман тирәлеге сизелер-сизелмәс үзгәргән һәм агачлар һәм куаклар үсеше начарланган, аларда берән-сәрән механик бозылулар бар; шытып чыкканнары һәм куаклары (төрле яшьтәге) яшәрлек, уртача куелыкта, 20%ка кадәр зарарланган һәм кипкән нөсхәләре бар. Мүк белән проект капланышы – 20%ка кадәр, үлән капلامы – 50%ка кадәр (шулардан 1/10 – болын үсемлекләре); аяк асты урман япмасы берәз бозылган, туфрак һәм аяк асты урман япмасы тыгызланган; агачларның аерым тамырлары шәрәләнгән, туфракның 5%ка кадәр мәйданы минераль өлешенә кадәр тапталган. Рекреация эшчәнлеген жайга салу таләп ителә.	2

<p>Урман тирәлеге шактый үзгәргән һәм агачлар һәм куаклар үсеше зәгыйфьләнгән, кәүсәләр 10% ка кадәр механик зарарланган; шытып чыкканнары һәм куаклары (бер үк яшьтәге) зәгыйфьләнгән, уртача куелыкта яисә сирәк, 21-50% зарарланган һәм зәгыйфьләнгән нөсхәләр. Агачларның кәүсәләре тирәсендә мүк, аларның проект капламы 70-60% (шулардан 2/10 – болын үсемлекләре, чүп үләннәре күренә). Түшәмә һәм туфрак житәрлек тыгызланган, тамырлары шәрәләнгән агачлар бик күп, мәйданның 6-40%ында туфракның минерал өлешенә кадәр тапталган. Рекреация эшчәнлеген актив жайга салу таләп ителә.</p>	3
<p>Агач-болын тибындагы урман тирәлеге бик нык үзгәргән, агачлар шактый зәгыйфьләнгән, кәүсәләре 11-20% ка кадәр механик зарарланган; шытымнары һәм үсентеләре тереклек итәргә сәләтле түгел (башлыча чәчәклекләрдә), сирәк яисә бөтенләй юк, 50% артык нөсхәләре зарарланган яки корыган. Мүкләр бөтенләй юк, үләннең проект капламы 59-40% (шул исәптән 1/2 өлешенә кадәр болын үсемлекләре һәм чүп үләннәре тәшкит итә). Тамырлары шәрәләнгән агачлар күп, ачык урыннарда аяк асты түшәмәсе юк, мәйданының 41-60% өлешендә туфрак минерал өлешенә кадәр тапталган. Рекреация эшчәнлеген катгый рәвештә чикләү зарури</p>	4
<p>Урман тирәлеге деградацияләнгән; агачлары сирәкләнгән, чәчәклек-болын тибында, агачлары нык зәгыйфьләнгән яисә корый, 20%тан артык өлеше механик зарарланган; шытымнары, үсентеләре, мүкләре, аяк асты түшәмәсе юк, үләннең проект капламы 10%ка кадәр (шул исәптән 3/4 өлешендә диярлек болын үсемлекләре һәм чүп үләннәре), күп агачларның тамырлары шәрәләнгән һәм зарарланган. Мәйданының 60%ынан артык өлешендә туфрагы минерал өлешенә кадәр тапталган. Рекреация рөхсәт ителми.</p>	5

14.1.2 таблица.

Кишәрлеккә санитар-гигиена бәяләмәсе шкаласы

Кишәрлеккә (бүлемтеккә) сыйфатлама	Санитар-гигиена бәясе классы (балл)
<p>Кишәрлекнең торышы яхшы санитар хәлдә, һавасы чиста, аэрациясе яхшы, техноген шау-шулар, канәчкәч бөжәкләр, үтеп чыкмаслык булып үскән куе үсемлекләр юк. Хуш исләр, урман авазлары, матур төсләр бар.</p>	1
<p>Кишәрлек шактый яхшы санитар хәлдә, берәз гына чүпләнгән, берән-сәрән кипкән агачлар бар, һава берәз пычрак, вакыт-вакыт техноген шау-шулар була яисә бөтенләй юк</p>	2
<p>Кишәрлек начар санитар хәлдә, черегән үзагач белән тулган, чүпләнгән. Чүп өелгән урыннар, карьерлар һәм чокырлар бар, һава бик нык пычранган (шул исәптән начар исләр килә). Жилле, бик күлгәле урын, техноген шау-шулар югары дәрәжәдә, кан эчкәч бөжәкләр бик күп, артык дымлы, үтеп чыкмаслык куелыклар бар</p>	3

Искәрмә: билге кишәрлекнең санитар торышын даими рәвештә күзәтүләр нәтижәсендә бирелә.

Утыртмаларның биологик тотрыклылыгын бәяләү шкаласы

Тотрыклылык класслары	Агымдагы коелу процессларының күләме (корый торган агачлар һәм саф коры-сары)	Гомуми кору күләме (2 һәм 3 торыш төркеме агачлары + чүп-чар белән тулу)	Корткычлар һәм авырулар булу	Урман тирәлегенең торышы
1 – тотрыклы	2%ка кадәр (урта өлешендә 1,3 м диаметрлы агачлар хисабына)	5%ка кадәр	Юк яки берән-сәрән зәгыйфьләнү очрақлары	Зәгыйфьләнмәгән
2 – тотрыклылыгы зәгыйфьләнгән	Корып кубу күләме табигый кору күләменнән 2 һәм аннан күбрәк мәртәбә артып китә (уртасына якин өлешендә 1,3 м диаметрлы агачлар хисабына)	6%-40%	Массакүләм таралырга һәм күп санда булырга мөмкин	Кагыйдә буларак, зәгыйфьләнгән, тулылыгы тигез түгел яки түбән
Класслары, тотрыклылыгы буенча	Агымдагы коелу процессларының күләме һәм сыйфатламасы (корый башлаган агачлар һәм саф коры-сары)	Гомуми кору күләме (2 нче һәм 3 нче торыш төркеме агачлары + чүп-чар белән тулу)	Корткычлар һәм чир күренешләре булу	Урман тирәлеге торышы

Искәрмә:

2 нче биологик тотрыклылык классына караган агачлыктарда – сайланма, 3 нчедә тоташ санитар кисүләр үткәрелә (башка хужалыкка бәйлә эмерләр булмаганда).

2 нче һәм 3 нче биологик тотрыклылык классларына карый торган утыртмаларның суммар майданы санитар торышы канәгатьләндерерлек булмаган утыртмалар майданын тәшкил итә.

Үтүчәнлек:

1 – яхшы

2 – уртача

3 – начар

Күрүчәнлек:

- 1 – яхшы
- 2 – уртача
- 3 – начар

14.1.4 таблица.

Кишәрлеккә эстетик бәяләмә шкаласы

Классы,	Утыртмалары	Ачык урыннар
1	Озын һәм киң ябалдашлы, сәламәт һәм матур куаклары һәм уртача куелыкта шытымнары булган I-II бонитет класслы ылыслы һәм яфраклы утыртмалар. Яхшы үтеп керүчәнлекле, чүпләнмәгән кишәрлек	1,0 га кадәр майданы (ачыклыклар, аланнар), яхшы дренажланган әйбәт һәм коры туфрак; катлаулы, борылмалы чикләре булган 1 гектардан 3 гектарга кадәр майданлы, яхшы билгеләнгән рельефлы, декоратив урман авызлары булган кишәрлекләр, берән-сәрән декоратив агачлары яисә формалашкан агач-куак төркемнәре; декоратив үсемлекләр белән әйләндереп алынган, ярлары күренеп торган зур булмаган матур сулыклары бар
2	Составында 5 берәмлек зирек һәм усак катнашындагы III бонитет классына караган утыртмалар, – ябалдашларының киңлеге һәм зурлыгы уртача, куе, яшь үсентеләре белән куаклыклары жәберләнгән булганда. Өлешчә чүпләнгән урын (5 м ³ /га кадәр)	Чикләренәң конфигурациясе гади рәвешле булган зур күләмле ачык урыннар; вак декоратив үсемлекләр белән әйләндереп алынган сулы урыннар; агач үсми торган, куаклыклар басып алган кишәрлекләр
3	Зирек һәм усак, шулай ук IV-V бонитет класслы ылыслылар өстенлек иткән үсентеләр. Агачларның ябалдашлары начар үсеш алган. Чүп-чар белән тулганлык һәм коры-сары дәрәжәсе 5м ³ /га һәм югары	Урман утыртылмаган киселгән урыннар, сөрүлекләр, электрүткәргеч линияләр, хужалыклар, сазлыклар һәм башка ачык майданнар, декоративлыгы түбән булган сулыклар

Искәрмә:

Ачык ландшафтларны эстетик бәяләү түбәндәге күрсәткечләргә исәпкә алып уздырыла:

- 1) жирлектәге торышы, туфрагының дымлылыгы, үтеп йөрүчәнлек дәрәжәсе;
- 2) кишәрлекнең зурлыгы һәм конфигурациясе;
- 3) урман кырыйларының һәм жирлекнең, әйләнә-тирәдәге ачык урыннарның гүзәллеге;
- 4) агачларның һәм куакларның берән-сәрән яисә зур булмаган төркемнәре булу һәм аларның урнашу холкы;
- 5) үлән һәм мүк капламының сыйфаты;
- 6) сулыкларның күләме һәм конфигурациясе, ярларының һәм әйләнә-тирәсендәге үсемлекләрнең холкы, су өслегенәң ял итүчеләр өчен коенырга

мөмкин булуы, сулыкның санитар торышы һәм ял итү һәм коену өчен аннан файдалану мөмкинлеге.

Рекреация басымына карап, урман кишәрлекләреннән ял итү өчен файдалану режимы түбәндәгечә булырга мөмкин:

1) ирекле – гектарына 5 кешелек басым булганда (тыныч ял итү өчен аз төзекләндерелгән зона);

2) уртача-жайга салына торган – гектарына 6-20 кешелек басым булганда (актив ял итү өчен рекреация объектлары белән җитәрлек дәрәжәдә тәэмин ителгән зона);

3) катгый рәвештә жайга салына торган – гектарына 20 кешедән артык басым туры килгәндә (актив ял итү өчен аерым урман кишәрлекләре, алар максималь рәвештә төзекләндерелгән булырга тиеш).

14.1.5 таблица.

Рекреация билгеләнешендәге урманнарда төп хужалык чаралары һәм урманнан файдалану төрләре

№ п/п	Чараларның аталышы	Вазыйфай зоналар		
		актив ял	чыгып керүгә бәйлә	фауна тынычлыгы
<i>I. Урман хужалыгы чаралары</i>				
1.	Урманнарны тәрбияви кисүләр, түбәндәге максатларда:			
	Ландшафтларны рәвешкә китерү	+	+	–
	Азкыйммәтле үсемлекләрне юк итү	+	+	+
	Табигый яңартылуга булышу	+	+	+
	Үсентеләрне тәрбия кылу	+	+	+
	Гамәлдәге һәм ясалган урман ландшафтларын тәрбия кылу	+	+	+
	Утыртмаларның рәвешен үзгәртү һәм яңарту	+	+	–
2.	Реконструкция кисүләре	+	+	–
3.	Башка төрле кисүләр, түбәндәге максатларда:			
	Ачык ландшафтлар ясау, ерактагы күренешләрне чистарту	+	–	–
	Күренә торган урыннарда рекреацияләү ягыннан караганда тулы булмаган үсемлекләрне юкка чыгару	+	–	–
	Ял итү һәм төзекләндерү объектларын төзү өчен майданнарны чистарту	+	+	–
	Ачык ландшафтларны һәм күренеп тора торган урыннарны тәрбия кылу	+	+	–
4.	Агачлар һәм куаклыклар утырту, түбәндәге максатларда:			

№ п/п	Чараларның аталышы	Вазыйфаи зоналар		
		актив ял	чыгып керүгә бәйле	фауна тынычлыгы
	Ландшафтларны рәвешкә китерү	+	+	–
	Урманның санитария-гигиена үзенчәлекләрен һәм утыртмаларның тотрыклылыгын арттыру	+	+	–
	Урманны торгызу	–	+	+
	Ремизлар ясау	–	–	+
	Утыртмаларны реконструкцияләү	+	+	–
6.	Ачык урыннарда үлән капلامын карап тоту	+	+	–
7.	Табигать саклау чаралары	+	+	+
8.	Санитар-яклау чаралары, ш.и. санкисүләр	+	+	+
9.	Янгынга каршы чаралар	+	+	+
10.	Урманга хилафлык килүләрне һәм ял итүчеләр тарафыннан урманга зыян салынуларны профилактикалау	+	+	+
<i>II. Биотехника чаралары һәм фаунаны саклау</i>				
1.	Хайваннарның тереклек итү шартларын яхшырту	–	–	+
2.	Ашатту мәйданнары ясау һәм хайваннарны ашатып тору	–	+	+
3.	Оялыктар ясау һәм элеп кую	+	+	+
4.	Урман хужалыгы эшләрен регламентлау һәм чикләмәләр кертү	–	–	+
<i>III. Территорияне төзекләндерү</i>				
1.	Юл-сукмак челтәрләре, ясалма корылмаларга автотукталышлар ясау	+	+	–
2.	Рекреация маршрутларын төзү	+	+	–
3.	Күзәтү нокталарын һәм карау мәйданнарын ясау	+	+	–
4.	Ял итү мәйданнары ясау һәм аларны жиһазлау	+	+	–
5.	Кече архитектура рәвешләрен һәм урман-парк жайланмаларын төзү һәм урнаштыру	+	+	–
6.	Визуаль мәгълүмат	+	+	+
7.	Күрсәтмәле агитация	+	+	–
8.	Куну урыны булган, жәйге, стационар типтагы ял урыннары ясау һәм жиһазлау	+	–	–
9.	Төзекләндерү объектларын карау, аларны ремонтлау	+	+	+

№ п/п	Чараларның аталышы	Вазыйфай зоналар		
		актив ял	чыгып керүгә бэйле	фауна тынычлыгы
<i>IV. Урманнан файдалану</i>				
1.	Өлгергән һәм картайган утыртмаларны кисү	–	–	–
2.	Урман торгызуга бэйле агач кисүләр	–	–	–
3.	Печән чабу	+	+	–
4.	Терлек көтү	–	–	–
5.	Жиләкләрне, гөмбәләрне, чикләвекләрне һәм һәм һәм жыю	+	+	–
6.	Дару чималын һәм һәм жыю	+	+	–
7.	Умартачылык	–	–	–

Искәрмә: «+» тамгасы – файдалану рөхсәт ителә;
«-» тамгасы – файдалану рөхсәт ителми.

2.8.2. Рекреация эшчәнлегенә бэйле зона кварталларының һәм (яки) аларның өлешләренен исемлеге

Кишәрлек урманчылыклары буенча рекреация эшчәнлеге зонасына караган кварталлар исемлеге әлеге регламентның 5 таблицасында китерелде.

2.8.3. Рекреация эшчәнлегенә бэйле зона территориясен вазыйфай зоналарга бүлү

Рекреацияләү зоналары вазифай зоналарга түбәндәгечә бүлгәләнә:

1. Интенсив файдалануга бэйле;
2. Уртача файдалануга бэйле;
3. Оешкан рәвештә ял итүгә бэйле;
4. Резерватлы;
5. Заказник;
6. Катгый режимлы;
7. Хужалыкка бэйле.

2.8.4. Урман кишәрлекләрендә вакытлы төзелгән корылмалар исемлеге һәм аларны төзекләндерү нормативлары

Рекреация билгелэнешендәге урманнарда территорияне төзекләнדרү нормалары (гомуми майданның 100 га буенча)

№ п/п	Төзекләнדרү элементларының аталышы	Яшел зона		Чикләрендәге (1 чм маршрутка) актив ял итүгә бәйле
		туристлык маршрутлары	чыгып керүгә бәйле	
1	2	3	4	5
1.	Гравийлы, йөри торган өлеше 4,5 м (чм) киңлегендә булган машина белән килү юллары	0,15	0,02	–
2.	Биләмәләр эчендәге гравийлы, өслеге 3 м (чм) киңлегендә булган юллар	1,8	0,5	–
3.	15 машинага исәпләнгән, грунтлы, гравий белән вак таш кушылган автотукталышлар (данә)	0,25	0,03	–
4.	Жәяүләп йөри торган сукмаклар (чм)	–	0,04	–
5.	4 урынлы утыргычлар (данә)	18	3	1
6.	6 урынга исәпләнгән пикник өстәлләре (данә)	7	0,6	–
7.	Яңгырдан ышыклану урыннары (данә)	1,5	0,2	0,2
8.	Азык эзерләү урыннары (данә)	3,5	0,5	0,6
9.	Чүплек савытлары (данә)	30	–	–
10.	Чүп жыю жайланмалары (данә)	3,5	–	–
11.	Бәдрәфләр (данә)	0,18	–	–
12.	Спорт һәм уен майданчыклары, м ²	37	–	5
13.	Елгаларда һәм сулыкларда су коенып, кызына торган урыннар, м ²	90	15	–
14.	Пляж кабиналары (данә)	0,18	0,02	–
15.	Беседкалар (данә)	0,17	–	–
16.	Күрсәткечләр (данә)	1,5	0,2	0,4
17.	Куренеш нокталары (данә)	0,7	0,1	0,3
18.	Коелар һәм чишмәләр (данә)	0,02	0,01	0,1
19.	Туристларга палаткалар кую урыннары, м ²	50	–	20

2.8.5. Урманнан рекреацияләү эшчәнлеген гамәлгә ашыру өчен файдалану параметрлары һәм чорлары

Урманнарда рекреацияләү эшчәнлегенә урман законнарының хокукый-норматив актлары нигезендә расланган Урманнан рекреацияләү эшчәнлеген гамәлгә ашыру өчен файдалану кагыйдәләре белән регламентлана, аларда түбәндәгеләр карала:

рекреацияләү эшчәнлеген гамәлгә ашыру өчен аерып чыгарыла торган урман кишәрлекләренә зурлыгын билгеләгәндә, урман утыртмаларына зыян салынмау шартларын үтәп, урман экосистемаларына карата булган оптималь рекреация басымына таянып эш итәргә кирәк;

урманнарда ял итүне, туристлык, физкультура һәм спорт эшчәнлеген оештыру максатларында рекреацияләү эшчәнлеген гамәлгә ашыру өчен файдаланучы затлар туристлык станцияләрен, туристлык сукмакларын һәм трассаларын ясарга, мәдәни-массакуләм чараларны, жәяүләп, велосипедта һәм чаңгыда шууларны, сынлы сәнгать белән шөгыйльләнүләрен, кызыксындыргыч һәм экологик экскурсияләр үткөрүне оештырырга, аерым спорт төрләре буенча асылы урманда ярышлар үткөрүгә туры килә торган спорт ярышларын, физкультура-спорт фестивалләрен һәм күнегүләр ясау өчен жыелышуларны, шулай ук аерым рекреацияләү эшчәнлеген төрләрен оештырырга мөмкин;

рекреацияләү эшчәнлеген гамәлгә ашыру өчен тапшырылган урман кишәрлекләрендә табигый ландшафтлар, хайваннар дөньясына караган объектлар, су объектлары саклануы тиешле;

рекреацияләү эшчәнлеген гамәлгә ашыру өчен урманнарда файдалану әйләнә-тирә мохиткә һәм кеше сәламәтлегенә зыян китерми торган ысуллар ярдәмендә башкарыла;

урманнарда рекреацияләү эшчәнлеген гамәлгә ашыру өчен файдалану гражданның урманнарда булу хокукын чикләргә тиеш түгел;

урманнарда рекреацияләү эшчәнлеген гамәлгә ашырганда урман кишәрлекләрендә вакытлыча корылмалар (беседкалар, инвентарларны саклау пунктлары һ.б.) торгызу һәм урман кишәрлекләрен тышкы төзекләндерүләр (юл-сукмак челтәрләрен, мәгълүмати элмә такталарны һәм табигатьне саклау тематикасына бәйле аншлагларны, утыргычларны, яңгырдан саклаучы әвеслекләрен, хәрәкәт итү юнәлеше күрсәткечләрен, чүп өчен әржәләр һәм башка төзекләндерү элементларын урнаштыру) рөхсәт ителә;

рекреацияләү эшчәнлеген гамәлгә ашыру өчен урманнарда файдаланучы затлар урманнарны тапшырылган урман кишәрлекләрен төзекләндерү максатларында урманнарны үзләштерү проекты нигезендә карап тоту;

вакытлыча корылмаларны, физкультура-савыктыру, спорт һәм спорт-техника корылмаларын вакытлыча урнаштыру барыннан да элек агачсыз һәм куаксыз урыннарда, ә мондый урыннар булмаганда – артык кыйммәтле булмаган агачлар белән капланган, урманнарны үзләштерү проектында билгеләнгән урыннарда рөхсәт ителә, әгәр бу хәл Татарстан Республикасы урман планында билгеләнгән булса;

рекреацияләү эшчәнлеген гамәлгә ашыру өчен урманнарда объектларны төзү максатларында урман утыртмаларын урманнарны үзләштерү проекты нигезендә кисү рөхсәт ителә;

урманнарда рекреацияләү эшчәнлеген гамәлгә ашырганда тапшырылган урман кишәрлегенә чикләреннән тыш урман утыртмаларын, үсемлек капламын һәм туфракларны зарарлау, тапшырылган урман кишәрлеген һәм аңа янәшә

урнашкан территорияләрне көнкүреш калдыклары, башка төр калдыклар белән чүпләү, транспорт чаралары һәм башка төр механизмнар белән ирекле, билгеләнмәгән маршрутлар белән керү рөхсәт ителми.

халыкка масскүләм ял итү өчен, кече архитектура рәвешләрен урнаштыру һәм ял итү һәм тәмәке тарту урыннарын ясау юлы белән, уңайлы шартлар тудыру урман экосистемаларының экология шартларына тискәре рекреация йогынтысын киметергә мөмкинлек бирәчәк.

Урман сукмакларыннан һәм гидротехника корылмаларыннан гайре, капитал төзелеш объектларын урнаштырмыйча гына, урманчылык территориясендә рекреация эшчәнлеген гамәлгә ашыру рөхсәт ителә.

Урманнар кешеләрнең ялын, туристлыкны, физкультура-савыктыру һәм спорт эшчәнлеген оештыру максатларында рекреацияләү эшчәнлеген гамәлгә ашыру максатында файдаланылырга мөмкин.

Рекреацияләү эшчәнлеген гамәлгә ашыру өчен урман кишәрлекләре дәүләт учреждениеләренә, муниципаль учреждениеләргә – даими (вакыты чикләнмичә) файдалануга тапшырылырга, башка затларга – арендага бирелергә мөмкин.

Рекреация эшчәнлеген гамәлгә ашыру өчен урманнардан файдаланганда Россия Федерациясә Хөкүмәтенең 30.06.2007 № 417 карары белән расланган Урманнарда янғын куркынычсызлыгы кагыйдәләре һәм Россия Федерациясә Хөкүмәтенең 20.05.2017 № 607 карары белән расланган Урманнарда санитар куркынычсызлык кагыйдәләре таләпләре үтәлүен тәмин итәргә кирәк.

Янғын чыгу куркынычы янаган чорда урманнар территориясендә рекреация эшчәнлеген гамәлгә ашырганда массакүләм чаралар үткәрү бары тик жирле үзидарә органнары белән килештереп, файдаланыла торган урман кишәрлекләрендә учак ягу һәм чүп жыю урыннары булдыру шарты белән рөхсәт ителә.

Урманнардан рекреация эшчәнлеген гамәлгә ашыру өчен файдаланучы затларның бурычлары:

РФ УК 88 ст. 1 өл. ярашлы рәвештә урманнарны үзләштерү проекты төзү;

урманнардан урманнарны үзләштерү проекты нигезендә файдалану;

урман кишәрлегенең аренда шартнамәсендәгә һәм урман кишәрлеген даими (вакыты чикләнмичә) файдалануга тапшыру турында карарда билгеләнгән шартларны үтәү;

урманнардан туфрак эрозиясен чикли торган, урманнарның торышына һәм яңадан үсеп китүенә, шулай ук су һәм башка табигый объектларга тискәре йогынты ясамый торган яисә бу күренешләренә чикли торган ысуллар һәм технологияләр ярдәмендә файдалану;

РФ УК 21 ст. 6 өл. нигезендә урман инфраструктурасын төзүгә бәйлә булмаган гидротехника корылмаларын төзү, үзгәртеп кору һәм (яки) эксплуатацияләү өчен файдаланылган жирләренә рекультивацияләү;

урманнарда янғын куркынычсызлыгы кагыйдәләрен, урманнарда санитар иминлек кагыйдәләрен үтәү;

РФ УК 26 ст. 2 өл. ярашлы рәвештә ел саен урман декларациясә тапшыру;

РФ УК 49 ст. 1 өл. нигезендә урманнардан файдалану турында хисап тапшырырга;

РФ УК 60 ст. 1 өл. нигезендә урманнарны саклау һәм яклау турында хисап тапшыру;

РФ УК 91 ст. 4 өлешенә ярашлы рәвештә дөүлөт урман реестрына билгеләнгән тәртиптә РФ УК 91 ст. 2 өлешендә каралган документлаштырылган мәгълүматларны тапшыру;

Россия Федерациясе законнарында каралган башка йөкләмәләренә үтәү.

2.9. Урманнардан урман плантацияләре ясау һәм аларны эксплуатацияләү өчен рөхсәтле файдалану нормативлары, параметрлары һәм чорлары

Урман плантацияләре ясау һәм аларны эксплуатацияләү билгеле бер максатчан токымга карый торган урман үсентеләре үстерүгә бәйлә эшкуарлык эшчәнлегеннән гыйбарәт. Билгеле бер (максатчан) токымга караган урман утыртмаларына ясалма үстерелгән, билгеләнгән сыйфатламаларына ярашлы агач үстерү алар хисабыннан тәмин ителә торган урман утыртмалары кертелә. Урман плантацияләре урман фонды жирләрендә һәм башка категория жирләрендә (урман утыртмалары капламаган жирләрдә һәм урманлык булмаган жирләрдә) ясалырга мөмкин. Урман плантацияләрендә урман утыртмаларын кисү һәм урман утыртмаларына кирт салу эшләрен башкару чикләмәләрсез рөхсәт ителә (РФ УК 42 ст.).

Гражданнарга, юридик затларга урман плантацияләрен ясау һәм аларны эксплуатацияләү өчен урман кишәрлекләре – РФ УК нигезендә, жир кишәрлекләре – жир законнары нигезендә арендага тапшырыла.

Дөүләти яисә муниципаль милектәге урман кишәрлегенә аренда шартнамәсе урман плантацияләрен ясау максатларында РФ УК 72 ст. 3 өлешендә ун елдан алып кырык тугыз елга кадәр төзелә.

Плантация ясау максатларында түбәндәгеләренә файдалану рөхсәт ителми: су саклау зоналарында урнашкан урманнарны; табигый һәм башка объектларны яклау вазыйфасын үтәүче урманнарны; кыйммәтле урманнарны; махсус сакланучы урман кишәрлекләрендә урнашкан урманнарны.

2.10. Урманнардан жимешле, жиләкле, декоратив урман үсемлекләрен һәм дару үләннәрен үстерү өчен файдалану нормативлары, параметрлары һәм чорлары

Урман жимешләрен, жиләкләрен, декоратив үсемлекләрен һәм дару үләннәрен үстерү (РФ УК 39 ст.) жимешләр, декоратив үсемлекләр, дару үләннәре һәм башка шуңа охшаш урман ресурсларын алуға бәйлә эшмәкәрлек эшчәнлегеннән гыйбарәт. Үстерү өчен файдаланыла торган урман кишәрлекләрендә вакытлы корылмалар урнаштыру рөхсәт ителә.

Жимешле, жылөкле, декоратив урман үсемлеклөрен, дару үлөन्नөрен үстерү өчен, беренче чиратта, урман фонды жирлөре составындагы урмансыз жирлөр, шулай ук урман булып житешмөгөн дилөнкөлөр, аланнар һәм урман культураларын утыртканчыга кадәр урманның табигый торгызылуы мөмкин булмаган башка урман утыртмалары белән капланмаган жирлөр; рекультивацияләнергә тиешле (эшкә яраклы үзлеге беткән торфлыклар һ.б.) жирлөр файдаланыла.

Жимешле, жылөкле, декоратив урман үсемлеклөрен, дару үлөन्नөрен үстерү өчен үзгөртеп коруга билгеләнмөгөн, азкыйммөтле утыртма кишөрлеклөре файдаланылырга мөмкин.

РФ УК 60.15 статьясы нигезендә Россия Федерациясе Кызыл китабына, Татарстан Республикасы Кызыл китабына кертелгән үсемлек төрлөре очрый торган урман кишөрлеклөреннән жимешле, жылөкле, декоратив урман үсемлеклөре, дару үлөन्नөре үстерү өчен файдалану тыела.

Плантациядә азык-төлөк урман продукциясе үстерү перспективалары.

Кыргыз үсүче азык-төлөк һәм дару үлөन्नөре өлкөсендә шактый гына табигый запаслар булуга карамастан, соңгы 20-30 елда кайбер төр жылөклөрне, жимеш бирә торган үсемлеклөрне һәм гөмбөлөрне ясалма үстерү тенденциясе барлыкка килде. Моңың сәбәбе – плантациялөрдә үстерелгән продукциянең үзкыйммөте халыктан жыелган шул ук төр кыргыз үсүче үсемлеклөрне сатып алу бөйлөрөнә караганда кимрөк чыга.

Плантациялөрдә барлык төр эшлөрне дә бергә туплап һәм механикалаштырып була, шул исәптән эзерлөүне дә, бер берөмлек мөйданнан уңышны арттырып, һава шартларына бөйлөлөкне бетереп, селекция өчен шартлар тудырып, продукциянең сыйфатын арттырып була.

Аз гына чыгымнар белән табигый шартларда иң продуктив үсемлеклөрне сайлап алырга һәм аларда жимеш бирү һәм эксплуатациялөү (ягъни культуралаштыру) өчен оптималь шартлар тудырырга мөмкин.

Культивацияләнергә мөмкин булган һәм культураны гамөлгә керткөндө үзлеклөрен югалтмый торган үсемлек төрлөре плантациялөрен булдыру максатка ярашлырак.

Өлкө шартлары түбөндөгө плантациялөрне ясау өчен яраклы: кара милөш (арония), сырғанак, гөлжимеш, кара карлыган һәм башка азык-төлөк үсемлеклөре, дару үлөन्नөре, гөмбөлөрдән – шампиньон плантациялөре.

Хөзерге вакытта, сатып алу бөйлөре бик югары булганда, акчаны плантациялөр булдыруга тотарга тәкьдим итөргә мөмкин.

Гөлжимеш плантациялөре өчен иң яхшы туфрак – озак су баса торган елгаларның үзөннөрендөгө органик матдөлөргә бай кара туфрак һәм кие соры урман туфрагы. Плантациялөр ясау өчен сөргөन्नән соң, гектарына 100 т органик, 160 кг фосфор, 80 кг калий ашламалары кертелгөन्नән соң 3x1,5 м итеп казылган чокырларга яки буразналарга гөлжимеш утырту эше башкарыла, шушы рөвөшле башкарылган плантациялөрнең уңыш бирү дөрөжөсө гектарына 5,0 тоннага житө.

Урманчылыкларда ясалма алым белән гади вешенка гөмбәсе үстерергә мөмкин. Бер тонна гөмбә житештерү өчен лабораторияләрдә үстерелә торган инокулянт йоктырырга һәм плантациягә 25-30 см озынлыктагы һәм 22 см диаметрлы 700 усақ кисәге утыртырга кирәк, өч ел эчендә бер тонна гөмбә алырга мөмкин булчак.

2.11. Урманнардан урман үсентеләренең утырту материалын (үсентеләр, чәчкеннәр) үстерү өчен файдалану нормативлары, параметрлары һәм чорлары

Урман үсентеләренең утырту материалын (үсентеләр, чәчкеннәр) үстерү урманнарны яңадан үстерү һәм урман үрчәтү максатларында гамәлгә ашырыла торган эшқуарлык эшчәнлегеннән гыйбарәт.

Урман үсентеләренең утырту материалын (үсентеләр, чәчкеннәр) үстерү өчен урман кишәрлекләре дәүләт учреждениеләренә, муниципаль учреждениеләргә – даими (вакыты чикләнмичә) файдалануга, башка затларга арендага тапшырыла.

Урман үсентеләренең утырту материалын (үсентеләр, чәчкеннәр) үстерү өчен урманнардан файдалану урманчылыкның яисә урман паркының урман хужалыгы регламентлары нигезендә гамәлгә ашырыла.

РФ УК 24 статьясындагы 2 өлеше нигезендә урманнардан файдаланучы гражданның, юридик затларның урман хужалыгы регламентын һәм урманнарны үзләштерү проектын үтәмәве урман кишәрлегенә аренда шартнамәсен вакытыннан алда туктату, шулай ук урман кишәрлегеннән даими (вакыты чикләнмичә) файдалану хокукын мәжбүри туктату өчен нигез була.

Урманнардан файдалану урман кишәрлекләрен биреп яки бирмичә, урман ресурсларын алып яки алмыйча гамәлгә ашырыла.

Урманнардан файдаланучы гражданның, юридик затлар РФ УК 25 статьясында каралган тәртиптә, гражданның законнары нигезендә үзагачка һәм алынган башка урман ресурсларына карата милекчелек хокукына ия булалар.

Урман үсентеләренең утырту материалын (үсентеләр, чәчкеннәр) үстерү өчен урманнардан файдалану РФ УК 27 статьясы нигезендә чикләнергә мөмкин.

Урман үсентеләренең утырту материалын (үсентеләр, чәчкеннәр) үстерү өчен урманнардан файдаланучы затларның хокуклары һәм бурычлары.

Урман үсентеләренең утырту материалын (үсентеләр, чәчкеннәр) үстерү өчен урманнардан файдаланучы затларның хокуклары:

1) урман кишәрлегенә аренда шартнамәсе шартлары нигезендә файдалануны гамәлгә ашыру;

2) РФ УК 13 статьясындагы 1 өлеше нигезендә урман инфраструктурасы (урман юллары, урман складлары һәм башкалары) ясау;

3) РФ УК 39.1 ст. 2 өл. нигезендә тапшырылган урман кишәрлекләрендә теплицалар, башка корылмалар һәм төзелмәләр урнаштыру;

4) эгэр дэ аларны тормышка ашыру Россия Федерациясенен урман законнары таләпләренә каршы килмәсә, башка хокукларга ия булу.

Урман үсентеләренен утырту материалын (үсентеләр, чәчкеннәр) үстерү өчен урманнардан файдаланучы затларның бурычлары:

1) РФ УК 88 ст. 1 өл. нигезендә урманнарны үзләштерү проекты төзөргә;

2) урманнардан урманнарны үзләштерү проекты нигезендә файдалану;

3) урман кишәрлегенен аренда шартнамәсе шартларын үтәү;

4) урман үсемлекләренен утырту материалын (үсентеләр, чәчкеннәр) үстерү өчен урманнардан файдалануны туфрак эрозиясе барлыкка килүне чикли торган, урманнарны алга таба яңадан үстерүгә карата, шулай ук су объектларына һәм башка табигать объектларына тискәре йогынтыны юкка чыгара яки чикли торган ысуллар ярдәмендә гамәлгә ашыру;

5) урманнарда янғын куркынычсызлыгы кагыйдәләрен, урманнарда санитар иминлек кагыйдәләрен үтәү;

6) РФ УК 26 ст. 2 өл. нигезендә ел саен урман декларациясен тапшыру;

7) РФ УК 49 ст. 1 өл. нигезендә урманнардан файдалану турында хисап тапшыру;

8) РФ УК 60 ст. 1 өл., РФ УК 91 ст. 4 өл. 9 п., РФ УК 91 ст. 2 өл. шул ук пункты нигезендә урманнарны саклау һәм яклау турында хисап тапшыру;

9) РФ УК 91 ст. 2 һәм 4 өл. нигезендә билгеләнгән тәртиптә документлаштырылган мәгълүматларны дөүләт урман реестрына тапшыру;

10) Россия Федерациясе законнарында каралган башка йөкләмәләрен үтәү.

Урман үсентеләренен утырту материалын (үсентеләр, чәчкеннәр) үстерү өчен урманнардан файдалануга карата таләпләр

Урман үсемлекләренен утырту материалын (үсентеләр, чәчкеннәр) үстерү өчен, иң беренче чиратта, урман фонды жирләре составындагы урман белән капланмаган жирләренә, шулай ук урмансыз диләнкеләренә, аланнарны һәм башка, урман үсемлекләре белән капланмаган, урманнар урнашкан бүтән категория жирләре файдаланыла.

Урман үсемлекләренен утырту материалын (үсентеләр, чәчкеннәр) үстерү өчен урман үсемлекләренен яхшыртылган һәм сортлы орлыклары, яки, эгәр андый орлыктар булмаса, урман үсемлекләренен нормаль орлыклары кулланыла.

Урман үсемлекләренен утырту материалын (үсентеләр, чәчкеннәр) үстерү өчен урман үсемлекләренен районнарда бүленмәгән орлыкларын, шулай ук сыйфаты тикшерелмәгән урман үсемлекләре орлыкларын, чөчүлекләрен һәм башкаларын куллану тыела.

Россия Федерациясе Кызыл китабына, Россия Федерациясе субъектлары кызыл китаптарына кертелгән үсемлек төрләре очрый торган урман кишәрлекләрен урман утыртмаларының утырту материалын (үсентеләр,

чэчкеннэр) үстөрү өчен файдалану Россия Федерациясе Урман кодексының 60.15 статьясы нигезендә тыела.

2.12. Урманнардан жир асты байлыкларын геологик өйрәнү буенча эшләр башкару өчен, файдалы казылма ятмаларын эшләп чыгару өчен файдалану нормативлары, параметрлары һәм чорлары

Урман кишәрлекләреннән жир асты байлыкларын геологик өйрәнү буенча эшләр башкару өчен, файдалы казылма ятмаларын эшләп чыгару өчен (РФ УК 43 ст.) файдалану РФ УК 21 ст. нигезендә гамәлгә ашырыла.

РФ УК 21 статьясы нигезендә жир асты байлыкларын геологик өйрәнү буенча эшләр башкару өчен, файдалы казылма ятмаларын эшләп чыгару өчен урманнардан файдаланганда урман фонды жирләрендә урман инфраструктурасын төзүгә бәйле объектларны төзү, аларны үзгәртеп кору һәм эксплуатацияләү рөхсәт ителә. Урман инфраструктурасын төзүгә бәйле булмаган объектларны төзү, үзгәртеп кору һәм эксплуатацияләү урманнарны үзләштерү проекты нигезендә гамәлгә ашырыла. Урманнар урнашкан башка категория жирләрендә жир асты байлыкларын геологик өйрәнү буенча эшләр башкаруга, файдалы казылма ятмаларын эшләп чыгаруга бәйле объектларны төзү, аларны үзгәртеп кору һәм эксплуатацияләү башка федераль законнарда билгеләнгән очрактарда шушы жирләрнең максатчан билгеләнешенә туры китереп рөхсәт ителә.

Урман инфраструктурасын төзүгә бәйсез объектларны төзү, аларны үзгәртеп кору һәм эксплуатацияләү буенча башка барлык очрактардагы кебек үк, эшләр тәмамланганнан соң файдаланылган жирләр рекультивацияләнергә тиеш (РФ УК 21 ст. 6 өлеше).

Урман утыртмаларын кисүләр күздә тотылучы урманнардан файдалану төренең бер өлеше булып торган очрактарда жир асты байлыкларын геологик өйрәнү буенча эшләр башкару өчен урман кишәрлекләре аренда шартнамәсе нигезендә тапшырыла (РФ УК 43 ст. 2 өлеше).

Әгәр мондый эшләрне башкару урман утыртмаларын кисүгә, капитал төзелеш объектларын төзүгә китермәсә, урманнар дөүләт хакимияте органнарының һәм жирле үзидарә органнарының аларның вәкаләтенә туры китереп бирелгән рөхсәтләре нигезендә урман кишәрлекләрен тапшырмыйча гына файдаланыла (РФ УК 43 ст. 3 өлеше).

Жир асты байлыкларын геологик өйрәнү буенча эшләр башкару өчен, файдалы казылма ятмаларын эшләп чыгару өчен урман кишәрлегенең аренда шартнамәсе ун елдан кырык тугыз елга кадәр төзелә һәм аукцион үткөрүне таләп итми (РФ УК 72 ст. 3 өлеше һәм 74 ст. 3 өлеше).

Урман кишәрлекләренең күрсәтелгән аренда вакытлары жир асты байлыклары турындагы законнарның таләпләрен исәпкә алып билгеләнә.

«Жир асты байлыктары турында» 1992 елның 21 февралендәге № 2395-1 РФ законның 10 статьясында жир асты кишәрлекләре файдалануга билгеле бер вакытка бирелә дип билгеләнә:

1) геологик өйрәнү өчен – 5 елга кадәр вакытка;

2) файдалы казылмалар табу өчен – файдалы казылма ятмаларын эшләүне жир асты байлыктарынан нәтижәле файдалануны һәм саклауны тәмин итә торган техник-икътисадый нигезләмәдән чыгып исәпләнә торган файдалы казылма ятмаларын эшкәртү чорына;

3) жир асты суларын табу өчен – 25 елга кадәр вакытка;

4) жир асты кишәрлекләреннән файдалану хокукын вакытыннан алда туктатканда тапшырылган жир асты кишәрлекләреннән кыска вакытлы файдалану хокукы нигезендә файдалы казылмалар табу өчен – бер елга кадәр вакытка.

Файдалы казылма ятмаларын эзләү һәм бәяләү яки эшләп чыгару эшләрен төгәлләү яисә ликвидацияләүгә бәйле чараларны башкару зарурлыгы булган очракта, жир асты байлыктарынан файдаланучы тарафыннан лицензия шартларын бозу очрактары булмау шарты белән, шушы жир асты байлыктарынан файдаланучының инициативасы белән жир асты байлыктарынан файдалану чорлары озынайтыла.

РФ УК 20 ст. 2 өлешендә урманнарда жир асты байлыктарын геологик өйрәнү буенча эшләр башкару һәм файдалы казылма ятмаларын эшләп чыгару өчен файдаланганда алынган үзагачка Россия Федерациясенә милекчелек хокукы билгеләнә.

Жир асты байлыктарынан файдаланучылар агач эзерләүне гамәлгә ашыруны күздә тоткан очрактарда, алар аны Россия Федерациясе Хөкүмәтенә 2009 елның 23 июлендәге № 604 карарында каралган тәртиптә рәсмиләштерергә тиеш. Моның өчен урман кишәрлегә бер үк вакытта төрле максатларда файдалану өчен тапшырылырга мөмкин.

Жир асты байлыктарын геологик өйрәнү буенча эшләр башкару һәм файдалы казылма ятмаларын эшләү өчен урманнарда файдалану тәртибе Россия Федерациясе Урман хужалыгы министрлыгының 27.12.2010 № 515 боерыгы белән расланган.

Бу норматив-хокукый актта урман кишәрлеген бирмичә генә эшләр алып баруга рөхсәт бирү процедурасы билгеләнгән.

Урман фонды жирләрендә урман кишәрлегә тапшырылмыйча жир асты байлыктарын геологик өйрәнү буенча эшләр башкару өчен жир асты байлыктарынан файдаланучы (алга таба – Мөрәжәгать итүче) Тәртипнең 3 пунктында күрсәтелгән дәүләт хакимияте органнарына яки жирле үзидарә органнарына язмага гариза тапшыра, анда түбәндәгеләр күрсәтелә:

Мөрәжәгать итүче хакында белешмәләр:

тулысынча һәм кыскартылган аталышы һәм оешу-хокукый рәвеш, урнашкан жире һәм почта адресы, банк реквизитлары – юридик зат өчен;

фамилиясе, исеме, атасының исеме (соңгысы – булган очракта), яшәү урыны буенча адресы, шәхесен таныклаучы документ белешмәләре, – шәхси эшмәкәр булган граждандан өчен;

2) планлаштырылган эшләрне башкару өчен кирәкле урман фонды жирләренең урнашкан урыны һәм майданы, урманнардан файдалану нигезләмәсе һәм жир асты байлыklarын геологик өйрәнү эшләрнен башкару вакыты.

Гаризага Мөрәжәгать итүче исемненнән эш йөртүче затның вәкаләтләрнен таныклаучы документ теркәлә (зарурлык булганда).

Дәүләт хакимияте органнары һәм жирле үзидарә органнары ведомствоара мәгълүмати хезмәттәшлек юлы белән түбәндәге документларны ала:

юридик затка карата Бердәм дәүләт юридик затлар реестрыннан өземтә;

физик затка карата Бердәм дәүләт шәхси эшмәкәрләр реестрыннан өземтә;

салым органында исәпкә куелу турында белешмәләр;

жир асты байлыklarыннан файдалануга лицензиянең яисә дәүләт ихтыяжлары өчен жир асты байлыklarын геологик өйрәнү буенча эшләр башкаруга дәүләт контракты булуы турында белешмәләр.

Гариза 30 көн эчендә карала һәм аталган эшләрне башкаруга рөхсәт бирү турында карар кабул ителә.

Жир асты байлыklarын геологик өйрәнү буенча эшләр башкару һәм файдалы казылма ятмаларын эшләү өчен урманнардан файдалану тәртибендә жир асты байлыklarын геологик өйрәнү буенча эшләр башкаруга, файдалы казылма ятмаларын эшләүгә бәйле объектларны урнаштыру максатларында, барыннан да элек, урмансыз жирләренең, ә урман кишәрлегендә андый жирләр булмаганда – агачлар киселгәч, үсентеләре торгызылмаган, янгын булган жирләренең, бушлыklarның, ачык урыннарның, шулай ук түбән тулылыктагы һәм әллә ни кыйммәтле булмаган урман утыртмалары үсә торган майданнарның файдаланылуы күздә тотыла. Аталган максатлар өчен башка төрле урман кишәрлекләренненнән файдалану жир асты байлыklarын геологик өйрәнү буенча эшләр башкаруга, файдалы казылма ятмаларын эшләүгә бәйле объектларны урнаштыруның башка вариантлары мөмкин булмаган очракта гына рөхсәт ителә.

Жир асты байлыklarын геологик өйрәнү буенча эшләр башкаруга, файдалы казылма ятмаларын эшләүгә бәйле объектларны урнаштыру биләнүче һәм янәшә торучы территорияләрдә эрозия процессларының үсешенә юл куймаска тиеш.

Тиешле объектларның сак һәм санитар-яклау зоналарында урман утыртмаларын кисү урман кишәрлеген тапшыручы дәүләт хакимияте органнары яисә жирле үзидарә органнары белән килештереп гамәлгә ашырыла.

Урманнардан жир асты байлыklarын геологик өйрәнү буенча эшләр башкару, файдалы казылма ятмаларын эшләү максатларында файдаланганда түбәндәгеләр рөхсәт ителми:

бульдозер ярдәмендә агачлар аудару һәм урман кишәрлекләрен агач үсемлекләренненнән чистарту, чик буе полосаларын һәм урман авызларын агач

калдыклары белән чүпләү, урман авызындагы агач кәүсәләрен һәм скелет тамырларын зарарлау, жәйге чорда яңа киселгән үзагачларны махсус чараларсыз гына урманда саклау;

урман утыртмаларын суга батыру һәм озак итеп су бастыру;

тапшырылган урман кишәрлегеннән читтә урман утыртмаларына, үсемлекләр капламына һәм туфракка зыян салу;

урманнарны төзелеш, сәнәгать, агач, көнкүреш һәм бүтән калдыклар, чүпләр белән чүпләү;

тапшырылган урман кишәрлеге майданын һәм аннан читтәге территорияләргә химик һәм радиоактив матдәләр белән пычрату;

транспорт чараларының һәм бүтән механизмнарның бирелгән урман кишәрлегеннән читтәге юллардан гайре ирекле маршрутлар буенча узуы.

Яшел зоналарда һәм урман-парк зоналарында, шулай ук шәһәр урманнары территориясендә файдалы казылма ятмаларын эшләү тыела.

Урманнардан жир асты байлыklarын геологик өйрәнү буенча эшләр башкару, файдалы казылма ятмаларын эшләү максатларында файдаланучы затлар түбәндәгеләрне тәэмин итә:

файдаланыла торган урманнарны һәм аның янәшәсендәге урман кырыйларын, ясалма һәм табигый су агып чыгу урыннарын төзелеш, сәнәгать, агач кисүдән калган, көнкүреш һәм бүтән калдыклардан, чүп-чарлардан даими рәвештә чистартып торуну;

житештерү эшчәнлегә барышында жиңмерелгән юлларны, киптерү канауларын, дренаж системаларын, күперләргә, башка гидротехника корылмаларын, квартал бағаналарын, квартал юлларын, аншлаглларны, урманнар территориясен төзекләндерү элементларын торгызуны;

Россия Федерациясә законнарына ярашлы рәвештә урман инфраструктурасы булдыруга бәйле булмаган, жир асты байлыklarын геологик өйрәнү, файдалы казылма ятмаларын эшләп чыгаруга бәйле объектларны тиешле эшләрне үтәү чорлары тәмамлану белән консервацияләүне яисә юк итүне һәм күрсәтелгән объектларны төзү, үзгәртеп кору һәм (яки) эксплуатацияләү өчен файдаланылган жирләргә рекультивацияләүне;

аталган затлар гаебе белән барлыкка килгән һәлакәт очраklarын һәм урман янгыннарын юкка чыгару, шулай ук башка шундый хәлләрне бетерү буенча кирәкле чаралар күрелүне;

сейсмик разведка эшләргә планлаштыру һәм үткәрү, шулай ук хәрәкәт составын һәм йөкләрне яңа урынга күчерү максатларында квартал ызаннары, урман юллары биләгән һәм урман утыртмалары белән капланмаган башка жирләрдән максималь рәвештә файдалануны.

2.13. Урманнардан сусаклагычлар һәм башка төрле ясалма су объектлары, шулай ук гидротехника корылмалары һәм махсуслаштырылган портлар төзү һәм эксплуатацияләү өчен файдалану нормативлары, параметрлары һәм чорлары

Сусаклагычлар һәм башка төрле ясалма су объектлары, шулай ук гидротехника корылмалары, диңгез портлары, диңгез терминаллары, елга портлары, причаллар төзү һәм аларны эксплуатацияләү өчен урманнардан файдалану Россия Федерациясе Урман кодексының 44 ст. нигезендә гамәлгә ашырыла.

Сусаклагычларны, башка төрле ясалма су объектларын, шулай ук гидротехника корылмаларын, диңгез портларын, диңгез терминалларын, елга портларын, причаллар төзү һәм аларны эксплуатацияләү өчен урманнардан файдалану су законнары нигезендә гамәлгә ашырыла.

РФ Су кодексының 1 статьясы су объекты дип табигый яисә ясалма сулыкны, су агып төшү урынын яисә суларның даими яисә вакытлыча жыелып торучы су режимының характерлы рәвешләренә һәм сыйфатларына ия булган бүтән су объекттын аңларга киңәш итә.

Ясалма су объектларының төрләре: сусаклагычлар, буалар һәм каналлар.

Урман хужалыгында сусаклагычлар һәм буалар асылда кече һәм уртача зурлыктагы елгаларда, шулай ук инешләрдә аларның урманүткөрү сәләтен көчәйтү, урман эзерләүне һәм житештерүнең бүтән төрен су белән тәмин итү өчен корыла һәм файдаланыла.

Урман хужалыгында каналлар корыту, сугару, су бастыру һ.б. максатларында булдырыла һәм эксплуатацияләнә. Аерым очракларда сал агызу каналлары ясалырга һәм эксплуатацияләнәргә мөмкин.

Шул ук максатларда гидротехника корылмалары булдырыла һәм эксплуатацияләнә, аларга «Гидротехника корылмаларының куркынычсызлыгы турында» 1997 елның 21 июлендәге 117-ФЗ номерлы федераль законның 3 ст. нигезендә түбәндәгеләр керә:

плотиналар, гидроэлектростанция биналары, суташлагыч, сужибәргеч һәм сучыгаргыч корылмалар, тунельләр, каналлар, насос станцияләре, суда йөзүче шлюзлар, судно күтәрткечләр;

сусаклагычларның ярларын, елга ярларын һәм үзән төбен су басудан һәм жиңерелүдән саклау өчен билгеләнгән корылмалар; сәнәгый һәм авыл хужалыгы оешмаларының сыек калдыкларын саклагычларны чикләп торучы корылмалар (дамбалар);

каналларда су ашалудан саклау җайланмалары;

су ресурсларынан файдалану һәм суларның һәм сыек калдыкларның тискәре йогынтысын бетерү өчен билгеләнгән корылмалар, «Су белән тәмин итү һәм су агызу турында» федераль законда каралган кайнар су белән тәмин итүнең үзәкләштерелгән системасы объектларынан тыш.

Сусаклагычлар һәм башка төрле ясалма су объектлары, шулай ук гидротехника корылмалары, диңгез портлары, диңгез терминаллары, елга портлары, причаллар төзү һәм аларны эксплуатацияләү өчен урманнардан файдалану РФ УК 21 ст. нигезендә гамәлгә ашырыла. Файдалануның әлеге төре

урман инфраструктурасы булдыруга бэйле булмаган объектларны төзүгә, үзгәртеп коруга һәм эксплуатацияләүгә бэйле.

Урманнардан күрсәтелгән максатларда файдаланганда агачларны, куакларны, лианаларны кисү рөхсәт ителә, шул исәптән гражданның иминлеген тәмин итү һәм тиешле объектларны эксплуатацияләү өчен кирәкле шартлар тудыру өчен билгеләнгән саклык һәм санитар-яклау зоналарында (РФ УК 21 ст. 5 өл.).

РФ УК 21 ст. 4 өлеше нигезендә гидротехника корылмалары су законнарына туры китереп консервацияләнергә яисә ликвидацияләнергә тиеш.

Су объектларын файдалануга тапшыру турындагы карарны эзерләү һәм кабул итү кагыйдәләре Россия Федерациясе Хөкүмәтенең 30.12.2006 № 844 карары белән расланган.

Дәүләти һәм муниципаль мөлкәттәге урман кишәрлекләре сусаклагычлар һәм башка төрле ясалма су объектлары, шулай ук гидротехника корылмалары, диңгез портлары, диңгез терминаллары, елга портлары, причаллар төзү һәм эксплуатацияләү өчен даими (вакыты чикләнми) файдалануга, арендага яисә түләүсез сроклы файдалануга тапшырылырга мөмкин.

РФ УК 72 статьясының 3 өлеше һәм 74 статьясының 3 өлеше нигезендә күрсәтелгән урман кишәрлекләре атап үтелгән максатларда дәүләт хакимияте органнары яисә жирле үзидарә органнары карарлары нигезендә, аукционнар уздырмыйча гына, бер елдан алып кырык тугыз елга кадәрге чорга арендага тапшырыла. Гариза килгән көннән соң утыз көннән артып китмәгән чорда дәүләт хакимияте органы, жирле үзидарә органы үзләренең РФ УК 81-84 ст. билгеләнгән вәкаләтләре чигендә килгән гаризаны карыйлар һәм урман кишәрлегенең яңа аренда шартнамәсен төзүдән баш тарту өчен нигезләр булу-булмавын тикшерәләр һәм күрсәтелгән карау һәм тикшерү нәтижәсендә урман кишәрлегенең арендаторы булып торучы гражданин яисә юридик зат белән мондый урман кишәрлегенең яңа аренда шартнамәсен сатулар уздырмыйча төзү турында яисә РФ УК 74 ст. 2 өлешендә каралган шартларның берсе генә булса да үтәлмәгәндә мондый шартнамәне төзүдән баш тарту турында карар кабул итәләр. Мондый шартнамәне төзүдән баш тарту турында карарда тиешле карар кабул итүнең барлык нигезләре булырга тиеш.

Урман фонды жирләрендә урнашкан урманнардан шушы рәвешле файдаланганда алынган үзагачка карата милекчелек хокукы Россия Федерациясенекә була (РФ УК 20 ст. 2 өлеше).

2.14. Урманнардан линияле объектлар төзү, үзгәртеп кору, эксплуатацияләү өчен файдалану нормативлары, параметрлары һәм чорлары

Урманнардан линияле объектлар төзү, үзгәртеп кору һәм эксплуатацияләү өчен файдалану РФ УК 45 ст. нигезендә регламентлана.

РФ УК 9 ст. ярашлы рәвештә урман кишәрлекләреннән даими (вакыты чикләнми) файдалану хокукы, чит урман кишәрлекләреннән чикләнгән

рөвештә файдалану хокукы (сервитут), урман кишәрлекләрен арендага алу хокукы, шулай ук урман кишәрлекләреннән түләүсез нигездә вакыты билгеләнеп файдалану хокукы гражданлык законнарында, концессия килешүләре турында Россия Федерациясе законнарында һәм жир законнарында каралган нигезләрдә һәм тәртиптә барлыкка килә һәм туктатыла, әгәр РФ Урман кодексында, шулай ук дәүләти-хосусый партнерлык һәм муниципаль партнерлык турында законнарда башкача каралмаса.

Урманнардан электртапшыру, элемент линияләре, юллар, торбаүткәргечләр һәм линияле башка объектлар төзү, үзгәртеп кору һәм эксплуатацияләү өчен файдалану Россия Рослесхозның 2011 елның 10 июнендәге № 223 боекы белән расланган Кагыйдәләр белән раслана.

Линияле объектлар төзү, үзгәртеп кору һәм эксплуатацияләү максатларында, барыннан элек, урманлы булмаган жирләр, ә урман кишәрлегендә андый жирләр булмаганда – кисентеләре торгызылмаган, көек, бушлык, ачык урыннар, шулай ук түбән тулылыклы һәм кыйммәте азрак булган урман утыртмалары үсә торган майданнар кулланыла, күрсәтелгән максатларда башка төрле урман кишәрлекләреннән файдалану линияле объектларны урнаштыру мөмкин булган башка вариантлар булмаган очракта рөхсәт ителә.

Автомобиль юллары һәм тимер юллар төзү, үзгәртеп кору һәм эксплуатацияләү өчен урманнардан файдаланганда жир өсте һәм туфрак эче агынтысын боза торган, юллар буендагы урман кишәрлекләрен су бастыра яки сазландыра торган очраklar булмаска тиеш.

Гражданнарның иминлеген тәмин итү һәм линияле объектларны эксплуатацияләү өчен зарури шартлар тудыру өчен билгеләнгән саклык һәм санитар-яклау зоналарында урман утыртмаларын кисү шушы зоналарның билгеләнгән режимы нигезендә урман кишәрлеген файдалануга тапшырган дәүләт хакимияте органнары яисә жирле үзидарә органнары белән килештереп гамәлгә ашырыла.

Урман ызаныннан читтә аерым агачлар яисә агач төркемнәре үскәндә һәм Урманнардан линияле объектларны төзү, үзгәртеп кору һәм эксплуатацияләү максатларында файдаланганда түбәндәге очраklar булмаска тиеш:

тапшырылган урман кишәрлегеннән читтә урман утыртмаларына, үсемлекләр капламына һәм туфракка зыян салу;

тапшырылган урман кишәрлеген һәм тапшырылган урман кишәрлегеннән читтә янәшә урнашкан территорияләрне төзелеш һәм көнкүреш калдыклары, агач калдыклары, бүтән калдыклар белән чүпләү;

тапшырылган урман кишәрлеге майданын һәм аннан читтәге территорияләрне химик һәм радиоактив матдәләр белән пычрату;

транспорт чараларының һәм бүтән механизмнарның бирелгән урман кишәрлегеннән читтәге юллардан гайре ирекле маршрут буенча узуы.

Линияле объектларны төзү, үзгәртеп кору һәм эксплуатацияләү максатларында урманнардан файдаланучы затлар түбәндәгеләрне тәмин итә:

тапшырылган урман кишәрлеген, аның янәшәсендәге урман аланнарын, ясалма һәм табигый су агып чыгу урыннарын төзелеш, урман кисү, көнкүреш һәм бүтән калдыклардан, агулы матдәләрдән даими рәвештә чистартып тора;

эшчәнлек барышында жиңмерелгән юлларны, киптерү канауларын, дренаж системаларын, шлюзларны, күперләренә, башка гидротехника корылмаларын, квартал бағаналарын, квартал юлларын торгыза;

аталган затлар гаебе белән барлыкка килгән һәләкәт очраklarын һәм урман яңгыннарын юкка чыгара, шулай ук башка шундый хәлләренә бетерү буенча кирәкле чаралар күрә;

Линияле объектларны төзү, үзгәртеп кору һәм эксплуатацияләү өчен урманнардан файдаланганда жиңмерелгән яисә пычранган жиңрләр Россия Федерациясә законнары таләпләренә ярашлы рәвештә рекультивацияләнергә тиеш.

Линияле объектларның саклык зоналарында барча киңлегә буйлап эрозия арту куркынычы барлыкка килгәндә туфрақ катламы бозылган урыннарда үлән чәчү һәм (яки) куаклыклар утырту юлы белән жиңрләргә рекультивация уздырылырга тиеш.

Уртак файдаланудагы автомобиль юлларын һәм тиңмер юлларны яклау вазыйфасын үтәүче урманнарның (шушы юллар буйларындагы яклаучы полосалар) хокукый режими РФ УК 102 ст. белән регламентланган.

Урман фонды жиңрләрендә һәм энергетика жиңрләренә кертелмәгән башка категория урманнары үсә торган жиңрләрдә электр тапшыру линияләре төзү өчен кирәкле урман фонды жиңр кишәрлегә зурлығы Электр челтәрләренә хезмәт күрсәтүче һава электр тапшыру линияләре һәм элементә линияләре бағаналары урнаштыру өчен жиңр кишәрлекләренә зурлыкларын билгеләү кагыйдәләренә (РФ Хөкүмәтенә 2003 елның 11 августындагы № 486 карары белән расланган) 6 пункты нигезендә исәпләп чыгарыла.

Жиңр кишәрлегенә, шул исәптән көчәнеше 10 кВ артмаган һавадан электр тапшыру линияләре бағаналары (электр челтәрәненә хезмәт күрсәтүче элементә линияләре бағаналары) урнаштыру өчен жиңр кишәрлегенә жиңр өсләгендә бағананың аркылы кисеменә тигез булган контур мәйданы буларак минималь зурлығы билгеләнде.

Көчәнеше 10 кВ артмаган һавадан электр тапшыру линиясә бағанасын урнаштыру өчен урман кишәрлегенә минималь зурлығы түбәндәгечә билгеләнә:

жиңр өсләгендә бағана проекциясә контурыннан 1 м торган контур мәйданы (тарттырып торучы жайланмалардагы бағаналар өчен – тарттыргычларны да кертеп), – авыл хужалыгы билгеләнешендәге жиңр кишәрлекләре белән чиктәш булган, ригельләрен урнаштыру тирәнлегә 0,8 м артмаган бағаналар урнаштыру өчен билгеләнгән жиңр кишәрлекләренән кала, барлык категориядәге жиңрләренә жиңр кишәрлекләре белән чиктәш торучы жиңр кишәрлекләре өчен;

жир өслегендә багана проекциясе контурыннан 1,5 м торган контур майданы (тарттырып торучы жайланмалардагы баганалар өчен – тарттыргычларны да кертеп), – авыл хужалыгы билгеләнешендәге жир кишәрлекләре белән чиктәш торучы, ригельләрен урнаштыру тирәнлегә 0,8 м артмаган баганаларны урнаштыру өчен билгеләнгән жир кишәрлекләре өчен.

330 кВ һәм аннан югарырак көчәнеше, конструкциясендә жиргә беркетелеп куела торган таягы (тарттырып торучы жайланмасы) кулланыла торган һавадан электртапшыру линияләре баганасын урнаштыру өчен аерып алынган жир кишәрлекләренен минималь зурлыкларын барлык категориядәге жирләрнен жир кишәрлекләре белән чиктәш торучы жир кишәрлекләре өчен (авыл хужалыгы билгеләнешендәге жирләрдән тыш) жир өслеге дәрәжәсендә һәм таяныч жайланмасының (тарттырып торучы жайланмасының) тышкы контурларыннан – 1 м һәм авыл хужалыгы билгеләнешендәге жир кишәрлекләре белән чиктәш торучы жир кишәрлекләре өчен 1,5 м торучы контурлар майданы буларак билгеләргә рөхсәт ителә.

Һавадан электртапшыру линиясе баганаларын (электр челтәрләренә хезмәт күрсәтүче элемент линияләре баганаларын) урнаштыру өчен жир кишәрлекләренен билгеле бер зурлыклары баганаларны жиргә беркетү зарурлыгыннан, баганаларның зурлыкларыннан һәм типларыннан, грунтларның терәк була алу сәләтеннән һәм тотрыклылыгын һәм иминлекле эксплуатацияләнүен тәмин итү максатында багана майданчыгын инженерия ягыннан төзекләндерү зарурлыгыннан чыгып билгеләнә.

Энергетика объектлары оешмалары эшчәнлеген тәмин итү (РФ Жир кодексының 89 ст.) максатларында һәм электр хужалыгы объектларының һәм электр энергетикасының электр энергетикасы турында Россия Федерациясе законнарында билгеләнгән бүтән объектларының куркынычсыз һәм аварияләрсез функцияләвен, ышанычлы эксплуатацияләнүен тәмин итү өчен, әлегә урман кишәрлекләре составына кергән жирләрнен категориясенә бәйсез рәвештә, жир кишәрлекләреннән файдалануда махсус шартлары булган саклык зоналары билгеләнә.

Мондый саклык зоналарын билгеләү һәм тиешле жир кишәрлекләреннән файдалану тәртибе РФ Хөкүмәтенен «Электр челтәрләре хужалыгы объектларының саклык зоналарын һәм мондый зоналарның чикләрендә урнашкан жир кишәрлекләреннән файдалануда махсус шартлар билгеләү тәртибе турында» 2009 елның 24 февралендәге № 160 карары белән билгеләнә (алга таба – Жир кишәрлекләренен саклык зоналарын һәм алардан файдалану махсус шартлар билгеләү кагыйдәләре).

Саклык зоналарында электртапшыру линияләрен һәм электр хужалыгының башка объектларын эксплуатацияләүдә куркынычсыз шартлар тәмин итү һәм аларга зыян салыну мөмкинлеген юкка чыгару максатларында территорияләрдән файдалануда махсус шартлар билгеләнә.

Саклык зоналары челтәр оешмалары хисабыннан кисәтү тамгалы урнаштыру юлы белән маркаланырга тиеш, әлегә тамгаларда саклык зонасының

зурлыгы, тиешле челтәр оешмасы турында мәгълүматлар, шулай ук Жир кишәрлекләренен саклык зоналарын һәм алардан файдалануда махсус шартлар билгеләү кагыйдәләрендә билгеләнгән чикләмәләргә үтәү зарурлыгы күрсәтелә.

Саклык зоналары чикләрендә челтәр оешмалары белән килештерү турында язмача рәхсәттән башка юридик һәм физик затларга түбәндәгеләр тыела:

биналар һәм корымалар төзү, капитал ремонтлау, үзгәртеп кору яки сүтү;

тау, шартлату, мелиоратив эшләр, шул исәптән жирләргә вакытлыча су бастыруга бәйле эшләр;

агачлар һәм куаклыктар утырту һәм кисү;

төпне тирәнәйтә, туфрак сусу һәм төяү-бушату эшләре, балык, судагы башка хайваннарны һәм үсемлекләргә су төбөнән тоту кораллары белән табу, сугару урыннары ясау, боз вату һәм эзерләү (электр тапшыру буенча су астындагы кабель линияләренен саклык зоналарында);

йөк белән яки йөктән башка вертикаль буенча иң биек ноктасыннан сулыклар аша электр тапшыруның һава линияләре үтә торган урынның иң түбән ноктасына кадәр озынлыгы, шул исәптән ташу вакытында суның максималь күтәрелү дәрәжәсен исәпкә алып, минималь дәрәжәдә мөмкин булган озынлыктан азрак тәшкит иткән судноларның үтүе;

йөк белән бергә яки йөктән башка юл өслегеннән исәпләгәндә 4,5 метрдан биекрәк озынлыкта булган машиналарның һәм механизмнарның үтүе (электр тапшыруның һава линияләрен саклау зоналарында);

0,3 метрдан тирәнрәк урында жир эшләре (сөрелә торган жирләрдә 0,45 метрдан тирәнрәк булган урыннарда), шулай ук грунт планлаштыру (электр тапшыру буенча жир астындагы кабель линияләренен саклык зоналарында);

су агынтысының биеклеге 3 метрдан артып киткән очракта авыл хужалыгы культураларына су сибү (электр тапшыру буенча һава линияләренен саклык зоналарында);

биеклеге 4 метрдан артып китә орган авыл хужалыгы машиналарыннан һәм жайланмаларыннан файдаланып, кырда авыл хужалыгы эшләрен башкару (электр тапшыру буенча һава линияләренен саклык зоналарында) яки кырда жир сөрүгә бәйле авыл хужалыгы эшләрен башкару (электр тапшыруның кабель линияләрен саклау зоналарында).

Гамәлләр башкаруны килештерү турында язмача рәхсәт алу өчен мәнфәгатьле затлар язмача гариза белән электр хужалыгының тиешле объектларын эксплуатацияләү өчен җаваплы булган челтәр оешмасына (аның филиалына, вәкилле генә яисә структур бүлекчәсенә) кирәкле эшләргә гамәлгә ашыра башлар алдыннан 15 эш көненнән соңга калмыйча мөрәжәгать итә.

Челтәр оешмасы гариза килгән датадан соң 2 көн эчендә аны карый һәм тиешле эшләргә гамәлгә ашыруны килештерү (килештерүдән баш тарту) турында карар кабул итә.

Эшләрне гамәлгә ашыруны килештерү (килештерүдән баш тарту) турында язмача карар мөрәжәгать итүчегә тапшырыла яки почта аша кулга тапшыру турында белдереп жиберелә. Мөрәжәгать итүчегә шулай ук челтәр оешмасы тарафыннан кабул ителгән карар турында факсимиль яки электрон элементә чараларыннан файдаланып та хәбәр ителә, әгәр шушы рәвешле хәбәр итү зарурлыгы гаризада күрсәтелгән булса.

Әгәр тиешле эшләрне гамәлгә ашыру норматив хокукый актларда билгеләнгән таләпләрне бозса һәм тиешле электр челтәрләре хужалыгы объектлары эшенә хилафлык китерергә мөмкин булса, эшләрне килештерүдән баш тарту рәхсәт ителә. Баш тарту нигезле булырга һәм мөрәжәгать итүченең тиешле эшләрне башкаруы (тиешле гамәлләрне гамәлгә ашыруы) нәтижәсендә бозылачак норматив хокукый актларның нигезләмәләренә сылтамаларны үз эченә алырга тиеш.

Саклык зоналарында эшләрне гамәлгә ашыруны килештерү турында карар алган затлар аларны электр челтәрләре хужалыгы объектларын саклауны тәэмин итә торган шартларны үтәп гамәлгә ашырырга тиеш.

Саклык зоналарында шартлату эшләрен башкаруны килештерү турында язмача карар бу эшләрне башкаручы затлар билгеләнгән тәртиптә рәсмиләштерелгән, шартлату эшләрен башкарганда норматив хокукый актларда билгеләнгән куркынычсызлык кагыйдәләрендә каралган техник документацияне (проектларны, паспортларны һ.б.) тапшырган очракта гына бирелә.

Биналар һәм корылмалар төзүне, капитал ремонтлауны һәм үзгәртеп коруны килештерү турында язмача карар алынган очракта, күрсәтелгән гариза белән бер үк вакытта челтәр оешмасына тиешле объектларга карата эшләнгән проект документациясе дә жиберелә. Шәһәр төзү эшчәнлегенә турында законнар нигезендә мондый документацияне эшләү зарури булмаган очракта, мондый гариза белән бер үк вакытта төзүгә планлаштырылган объект параметрлары (үзгәртеп корганда аның параметрларын үзгәртү) турында, шулай ук төзү, үзгәртеп кору һәм ремонтлау буенча эшләрнең сроклары һәм күләмнәре турында белешмәләр дә тапшырыла. Биналар һәм корыламалар төзүне, үзгәртеп коруны һәм ремонтлауны гамәлгә ашыруда мәнфәгатьле затлардан бүтән документларны һәм белешмәләренә таләп итү рәхсәт ителми.

Челтәр оешмаларының саклык зоналарында эшләрне гамәлгә ашыруны килештерү турында язмача карар бирүдән баш тартуына карата судка шикаять белдерелергә мөмкин.

Федераль дәүләт энергетика күзәтчелеген гамәлгә ашыручы федераль башкарма хакимият органы саклык зоналарында челтәр оешмасы белән килештерү турында язмача карар алмыйча эшләр башкарылу фактларын ачыклаган очракта, күрсәтелгән органдагы вәкаләтле вазыйфаи затлар Россия Федерациясе законнары нигезендә тиешле административ хокук бозулар турында беркетмәләр төзи.

Челтәр оешмалары һәм бүтән затлар саклык зоналарында челтәр оешмасы белән килештерү турында язмача карар алмыйча эшләр башкарылу

фактларын ачыклаган очракта, аталган затлар федераль дэүлэт энергетика күзэтчелеген гамэлгә ашыручы федераль башкарма хакимият органына мондый фактларның булуы турында гариза жиберә, шулай ук Россия Федерациясе законнары нигезендә судка һәм (яки) тиешле хокук бозулар турында эшләрне карау өчен вәкаләтле булган башкарма хакимият органнарына мөрәжәгать итәргә хокуклы.

Электр хужалыгы объектларына техник хезмәт күрсәтү буенча планлы (регламентлы) эшләр жир кишәрлекләренәң милекчеләренә (жирдән файдаланучыларга, жир хужаларына, арендаторларга) алдан хәбәр итеп башкарыла.

Хәбәрләмә язмача рәвештә почта аша кулга тапшыру турында белдерү белән жиберелә. Хәбәрләмәне жиберү билгеләнгән тәртиптә язмача корреспонденцияне жиберү буенча билгеле бер контроль чорларны исәпкә алып, тиешле эшләрне башлап жиберү датасына кадәр 7 эш көнненән соңга калмыйча алынуын тәмин итәрлек чорда гамэлгә ашырыла, аварияләрне туктату яисә ликвидацияләү буенча эшләр искәртмәле очраklar булып тора. Хәбәрләмдә эшләрнең озынлыгы, шулай ук эчтәлеге күрсәтелә.

Электр хужалыгы объектларының аварияләрсез функцияләнгән һәм эксплуатацияләнгән тәмин итү өчен саклык зоналарында челтәр оешмалары яисә челтәр оешмалары белән тиешле шартнамәләр нигезендә гамэл кылучы оешмалар тарафыннан түбәндәгеләр гамэлгә ашырыла:

а) күрсәтелгән зоналар урман биләмәләрендә һәм яшел утыртмаларда урнашкан очракта һавадан электр тапшыру линияләре буйлап һәм подстанцияләренәң һәм бүлү жайланмалары периметры буйлап урман ызаннары салына һәм карап тотыла;

б) агачлар һәм куаклыklar ябалдашларына кадәр рөхсәт ителгән минималь аралык чикләрендә киселә һәм игәүләнгән, шулай ук аву куркынычы янаган агачлар кисеп атыла.

Урман ызаннарын карап тотканда челтәр оешмалары түбәндәгеләрне тәмин итәргә бурычлы:

а) урман ызаннарын урманнарда янгын куркынычсызлыгы кагыйдәләре таләпләре нигезендә янгыннан ышанычлы торышта карап тотарга;

б) урман ызаннары киңлеген, агачларны (куакларны) кисеп ату яисә ябалдашларын кискәләү юлы һәм башка төрле ысуллар белән, электр хужалыгы объектларын төзү проектларында һәм Россия Федерациясе законнарында билгеләнгән тәртиптә билгеләнә торган таләпләрдә каралган зурлыklarда карап тотарга;

в) урман ызаннарында үсүче, биекlege 4 метрдан артып китүче агачларны (урман утыртмаларын) кисәргә яисә ябалдашларын кискәләргә.

Кагыйдәләренәң 21 һәм 23 п. каралган очраklarда агачлар кисү эше зарурлык очрагына карап, урман кишәрлекләрен алдан бирмичә генә гамэлгә ашырыла. Челтәр оешмалары яисә челтәр оешмалары белән тиешле шартнамәләр нигезендә эшләүче оешмалар вәкаләтле дэүлэт хакимияте

органнары РФ УК 49 статьясы нигезендә урманнардан файдалану турында хисаплар тапшыра.

Урман фонды жирләрәндә саклчык зоналары электр тапшыру буенча һава линияләре буйлап жир кишәрлеге өслегенә һәм һава киңлегенә (электр тапшыру буенча һава линияләре баганаларының биеклегенә туры килгән биеклектә) вертикаль параллель яссылыклар белән чикләнгән, электр тапшыру линиясенә һәр ягында кырый үткәргечләрдән түбәндәгечә ераклыктарда үзләренә читкә тайпылмаган торышында торучы бер өлешә рәвешендә билгеләнә:

Көчәнешнең проектта каралган номинал классы, кВ	Ераклыгы, м
1 кадәр	2
1-20	10
35	15
110	20
150, 220	25
300, 500, +/- 400	30
750, +/- 750	40
1150	55

Элементә, радио элементәсе, телевидение, информатика белән тәэмин итү максатларында (космик элементәдән тыш) тиешле инфраструктура объектлары урнаштыру өчен жир кишәрлекләре бирелә (РФ ЖК 91 ст.), түбәндәгеләрне дә кертеп:

- 1) балансында радиорелейлы, һава, кабельле элементә линияләре һәм тиешле читләштерү полосалары булган эксплуатацион элементә предприятиеләре;
- 2) кабельле, радиорелейлы һәм һавадагы элементә линияләре һәм кабельле һәм һава элементә трассаларындагы радиофикация линияләре һәм элементә линияләренә радиофикациясе һәм тиешле саклык зоналары;
- 3) жир астындагы кабельле һәм һава элементә һәм радиофикация линияләре һәм элементә линияләренә тиешле саклык зоналары;
- 4) элементәнең кабель линияләрендә хезмәт күрсәтелми торган жир өсте һәм жир асты көчәйткеч пунктлары һәм тиешле саклык зоналары;
- 5) спутник элементәсенә жир өсте корылмалары һәм инфраструктурасы.

«Элементә турында» 2003 елның 7 июлендәге № 126-ФЗ федераль законда элементә линияләренә тапшыру линияләре, элементәнең физик чылбырлары һәм линияле-кабельле корылмалары буларак билгеләмә бирелә.

Жирләрдән элементә максатларында файдалануга кагылышлы мәсьәләләр РФ Хөкүмәтенә 09.06.1995 № 578 карары белән расланган Россия Федерациясе элементә линияләрен һәм корылмаларын саклау кагыйдәләрендә билгеләнгән.

Элементәнең кабель һәм һава линияләре һәм радиофикация линияләре трассаларында:

файдалануда махсус шартлары булган саклык зоналары билгеләнә:

урмансыз урыннарда торак пунктларыннан читтә урнашкан элемтәнең жир астындагы кабель һәм һава линияләре һәм радиофикация линияләре өчен, – әлеге линияләр буйлап урнашкан жир кишәрлекләре рәвешендә, алар элемтәнең жир астындагы кабеле трассасыннан яки элемтәнең иң кырый һава үткәргечләреннән һәм радиофикация линияләреннән һәр яклап кимендә 2 метрда торучы параллель турылар буларак билгеләнә;

элемтәнең диңгездәге кабель линияләре һәм суднолар йөри торган һәм сал агыза торган елгалар, күлләр, сусаклагычлар һәм каналлар (арыклар) аша узганда элемтә кабельләре өчен, – су өслегеннән су төбенә кадәр бөтен тирәнлеге буенча су тирәлеген тәшкил итүче кишәрлек рәвешендә, ул диңгездәге кабель трассасыннан һәр ягыннан 0,25 диңгез миленә тигез булган ераклыкта яки елгалар, күлләр, сусаклагычлар һәм каналлар (арыклар) кичүендә һәр ягыннан 100 метрда тигез булган ераклыкта торучы параллель өслекләр буларак билгеләнә;

жир өслегендә һәм жир астында элемтәнең кабель линияләрендә хезмәт күрсәтелми торган ток көчәйткеч һәм регенерация пунктларында, – жир кишәрлекләре рәвешендә, алар көчәйткеч һәм регенерация пунктлары урнашкан үзәктән яки алар тирәли вал салыну чикләреннән кимендә 3 метр ераклыкта һәм жиргә беркетү контурларыннан кимендә 2 метр ераклыкта торучы йомык линияләр белән билгеләнә.

Кабель һәм һава элемтә линияләре трассаларында урман биләмәләрендә һәм урман утыртмаларында түбәндәгечә урман ызаннары ясалырга тиеш:

агачларның биекlege 4 метрдан кимрәк булганда – һава элемтә линияләренен һәм радиофикация линияләренен кырый үткәргечләре арасында кимендә плюс 4 м киңлегендә (кырый үткәргечләрдән агач ботакларына кадәр һәрьяклап 2шәр метр);

утыртмалар биекlege 4 метрдан биегрәк булганда – һава элемтә линияләренен һәм радиофикация линияләренен кырый үткәргечләре арасында кимендә плюс 6 м киңлегендә (кырый үткәргечләрдән агач ботакларына кадәр һәрьяклап 3әр метр);

элемтә кабеле трассасы буйлап – кимендә 6 метр киңлектә (элемтә кабеленнән һәрьяклап 3әр метр);

элемтә линияләренен һәм корылмаларының, радиофикация линияләренен һәм корылмаларының саклык зоналарындагы барлык эшләр эшләрне башкару һәм кабул итү кагыйдәләре буенча гамәлгә норматив документларны үтәп башкарыла.

Урман биләмәләре һәм урман утыртмалары буенча уза торган кабельле һәм һава элемтә линияләре өчен ызаннар шушы элемтә линияләре белән эш итүче предприятиеләрнең көче белән янғын куркынычы күзлегеннән караганда иминлекле торышта тотылырга тиеш.

Әгәр гамәлдәге кабельле һәм һава элемтә линияләре трассалары тыюлыклар, беренче төркем урманнары һәм махсус сакланучы башка

территориялар буйлап узса, махсус сакланучы кишәрлекләренң (сирәк һәм югала баручы хайван төрләрен ашату урыннары, кыйммәтле балык токымнарының уылдык чәчү урыннары һ. б.) вазыйфай әһәмиятен киметү күренеше булмаганда гына урман ызаннары ясау рөхсәт ителә.

Паркларда, бакчаларда, тыюлыкларда, шәһәрләр һәм торак пунктлар тирәсендәге яшел зоналарда, кыйммәтле урман биләмәләрендә, кыряклагыч урман утыртмаларында, автомобиль юллары һәм тимер юллар буендагы яклаучы урман полосаларында, елгалар һәм каналлар буендагы, күлләр һәм башка сулыклар тирәсендәге тыюлыклы урман полосаларында ызаннар ясау утыртмаларның торышына мөмкин кадәр аз зыян китереп һәм аларның яклау үзенчәлекләре югалмаслык итеп башкарылырга тиеш. ызаннарда куаклыклар һәм яшь агачлар киселмәскә (кабельле элемент линияләренң ызаннары гайре), йомшак туфрактарда, текә урыннарда (15 градустан югары) һәм сулар белән юыла торган урыннарда түмәрләр казып алынмаска тиеш.

ызаннарда куаклыклар һәм яшь агачлар киселмәскә (кабельле элемент линияләренң ызаннары гайре), йомшак туфрактарда, текә урыннарда (15 градустан югары) һәм сулар белән юыла торган урыннарда түмәрләр казып алынмаска тиеш.

Элемент линияләре һәм радиофикация элементләре белән эш итүче предприятиеләргә саклык зоналарында түбәндәгеләр рөхсәт ителә:

үз хисабыннан юллар, килә торган юллар, күперләр һәм элемент линияләренә һәм радиофикация линияләренә эксплуатацияле хезмәт күрсүтү өчен кирәкле башка корылмаларны жир милекчеләре (жир хужалары, жирдән файдаланучылар, арендаторлар) белән килештерелгән шартларда төзү, соңгылары әлегә предприятиеләргә элемент корылмаларына эксплуатацияле хезмәт күрсәтү өчен шартлар тудырудан баш тартырга хокуклы түгел;

элемент линияләрен һәм радиофикация линияләрен ремонтлау өчен, алга таба күмеп, чокырлар, траншеялар һәм нигез чокырлары казу;

урман биләмәләре аша уза торган элемент линияләрендә һәм радиофикация линияләрендә аварияләр булганда әлегә линия трассаларына янәшә урнашкан жирләрдә алга таба кисү калдыкларын чистарту шарты белән аерым агачларны кисеп ату.

РФ Жир кодексының 90 ст. 6 өлешенә ярашлы рәвештә, трубаүткәргеч оешмаларының эшчәнлеген һәм әлегә өлкә объектларының эксплуатацияләнүен тәмин итү максатларында, түбәндәгеләр өчен жир кишәрлекләре биреләргә мөмкин:

1) нефтьүткәргечләр, газүткәргечләр, башка төрле трубаүткәргеч системасындагы жир өсте объектларын урнаштыру;

2) трубаүткәргеч транспортның жир өсте һәм жир асты биналарын, корылмаларын, жайланмаларын һәм башка төрле объектларын эксплуатацияләү, карап тоту, төзү, үзгәртеп кору, ремонтлау өчен кирәкле жир өсте объектларын урнаштыру.

Газ белән тээмин итү системасы объектлары урнаштырылган саклык зоналарының чикләре төзелеш нормалары һәм кагыйдәләре, магистраль торбаүткәргечләренә саклау кагыйдәләре, билгеләнгән тәртиптә расланган башка норматив документлар нигезендә билгеләнә. Аталган жир кишәрлекләрендә аларны хужалык алып бару өчен файдаланганда газ белән тээмин итү объектларына кадәр билгеләнгән минималь ераклык чикләрендә нинди дә булса биналар, төзелмәләр, корылмалар төзү рөхсәт ителми. Газ белән тээмин итү системасының милекчесе булган оешмага яисә аның тарафыннан вәкаләт бирелгән оешмага алар тарафыннан газ белән тээмин итү системасы объектларына хезмәт күрсәтү һәм ремонтлау, аларда барлыкка килгән аварияләрләрнең, һәлакәтләрнең нәтижәләрен бетерү буенча эшләр башкаруга каршылык күрсәтү рөхсәт ителми.

Аларны хужалык алып бару өчен файдаланганда газ белән тээмин итү объектларына кадәр билгеләнгән минималь ераклык чикләрендә нинди дә булса биналар, төзелмәләр, корылмалар төзү рөхсәт ителми.

Газ белән тээмин итү системасы милекчесе булган оешмага яисә аның тарафыннан вәкаләт бирелгән оешмага, газ белән тээмин итү системасы объектларына хезмәт күрсәткәндә һәм ремонтлаганда, барлыкка килгән аварияләрләрнең, һәлакәтләрнең нәтижәләрен бетерү эшләре башкарылганда, каршылык күрсәтү рөхсәт ителми.

«Россия Федерациясендә газ белән тээмин итү турында» 1999 елның 31 мартындагы № 69-ФЗ федераль законның 28 ст. нигезендә урманнардагы газ белән тээмин итү системасы объектлары (аларга газүткәргечләр дә керә) белән эш итүче оешмаларның бурычларына түбәндәгеләр керә:

газ белән тээмин итү системасының саклык зоналарын яңгың куркынычы янамаган торышта карап тоту;

газ белән тээмин итү системасының саклык зоналарында һәм мондый зоналардан читтә Россия Федерациясе урман законнарында билгеләнгән тәртиптә планлаштырылган эшләрне башкару, агачларны (куакларны) кисү.

РФ Хөкүмәтенең 2000 елның 20 ноябрәндәге № 878 карары белән расланган Газ бүлү челтәрләрен саклау кагыйдәләрендә саклык зоналары – файдалануда махсус шартлары булган, газүткәргеч трассалары буйлап һәм газ бүлү челтәренең башка объектлары тирәли билгеләнә торган, аның нормаль шартларда эксплуатацияләнүен һәм аңа зыян салыну мөмкинлеген юкка чыгара торган территорияләр карала.

Саклык зоналары урманнар буйлап уза торган поселокара газүткәргеч трассалары буйларында, – газүткәргечнең һәр ягынан 3 м, 6 м киңлегендәге ызаннар рәвешендә билгеләнә.

Газүткәргечләрнең жир өсләгендәге өлешләре өчен агачлар белән газүткәргеч арасы газүткәргечне эксплуатацияләү вакытында агач биеклегеннән ким булмаска тиеш.

Газ бүлү челтэрлэренен саклык зоналары урманнар буенча һәм агач-куак үсә торган урыннардан узганда газ бүлү челтэрлэренен эксплуатация оешмалары үз хисабына:

газ бүлү челтэрлэренен саклык зоналарын (ызаннарны) янгыннан имин торышта карап тотарга;

ызаннарның чикләре буйлап кимендә 1,4 м киңлегендәге минераллаштырылган полосалар ясарга;

һәр 5-7 км саен янгынга каршы техника узып йөрерлек юллар ясарга тиеш.

Мондый саклык зоналарында һәм алардан читтә эшләр башкару Россия Федерациясе урман законнары белән билгеләнгән тәртиптә башкарылырга тиеш.

Авария очракларында эксплуатацияләү оешмасына, соңыннан акт рәсмиләштерү шарты белән, техника һәм материаллар китертү өчен иң кыска маршрут буенча газ бүлү челтэрлэренә килергә рөхсәт ителә.

Урманнар аша узучы газүткәргечләрдә мондый эшләрне башкарганда, киселгән урыннарны калдыклардан чистарту шарты белән, агачларны кисү рөхсәт ителә.

Урман фонды жирләрендә газ бүлү челтэрлэренә ремонт ясау, аларга хезмәт күрсәтү яисә аварияләреннән нәтижеләрен бетерү эшләрен башкарганнан соң эксплуатацияләү оешмасы бу жирләренә башлангыч хәленә кайтарырга (рекультивацияләргә) һәм аларны акт буенча милекчесенә, хужасына, жир кишәрлегеннән файдаланучыга яисә аның тарафыннан вәкаләт бирелгән затка тапшырырга тиеш.

2.15. Урманнардан агач һәм башка урман ресурслары эшкәртү өчен файдалану нормативлары, параметрлары һәм чорлары

Агач материалы һәм бүтән урман ресурслары эшкәртү өчен урман кишәрлекләреннән файдалану РФ УК 46 ст. белән регламентлана, Татарстан Республикасының урман планы һәм урманчылыкның урман регламенты нигезендә гамәлгә ашырыла.

Урманнардан агач материалын һәм башка урман ресурсларын эшкәртү өчен файдаланучы затларның хокуклары:

РФ УК 13 ст. 1 өлеше нигезендә урман инфраструктурасы (урман юллары, урман саклыкханәләре һәм башкасы) булдыру;

РФ УК 14 ст. 1 өлеше нигезендә агач эшкәртү инфраструктурасы (әзерләнгән агач материалын эшкәртү объектлары, биоэнергетика объектлары һәм башкасы) булдыру;

урман фонды жирләрендә РФ УК 21 ст. 1 өлеше нигезендә урман инфраструктурасы булдыруга бәйле булмаган объектларны төзү, үзгәртеп кору һәм эксплуатацияләү;

Россия Федерациясе Урман кодексында каралган бүтән хокукларны гамәлгә ашыру.

Урман эшкөртү инфраструктурасы объектларын урнаштыру максатларында, барыннан да элек, урмансыз жирләр, ә урман кишәрлегендә андый жирләр булмаганда – кисүләрдән соң торгызылмаган кишәрлекләр, янгыннан калган жирләр, бушлыклар, ачык урыннар, шулай ук тулылығы һәм кыйммәте түбән булган урман утыртмалары үсә торган жирләр файдаланыла.

Бүтән урман кишәрлекләреннән күрсәтелгән максатларда файдалану күрсәтелгән объектларны урнаштыруның башка вариантлары булмаганда рөхсәт ителә.

Урман эшкөртү инфраструктурасы объектларын яклаучы урманнарда һәм урманнарның махсус якланучы кишәрлекләрендә урнаштыру рөхсәт ителми.

Агач материалы һәм бүтән урман ресурслары эшкөртү өчен урманнардан файдалану кагыйдәләре РФ Табигать министрлыгының «Урманнардан агач материалы һәм башка урман ресурслары эшкөртү өчен файдалану кагыйдәләрен раслау турында» 2014 елның 01 декабрендәге № 528 боерыгында билгеләнә.

2.16. Урманнардан дини эшчәнлекне гамәлгә ашыру өчен файдалану нормативлары, параметрлары һәм чорлары

Урманнар дини оешмалар тарафыннан РФ УК 47 ст. һәм «Вөждан иреге һәм дини берләшмәләр турында» 1997 елның 26 сентябрендәге № 125-ФЗ Федераль закон нигезендә дини эшчәнлекне гамәлгә ашыру өчен файдаланылырга мөмкин.

Дини эшчәнлекне гамәлгә ашыру өчен тапшырылган урман кишәрлекләрендә дини һәм хәйриячелек билгеләнешендәге биналарны, корылмаларны, төзелмәләренә торгызу рөхсәт ителә (РФ УК 47 ст. 2 өлеше).

Дәүләти яки муниципаль мөлкәттә булган урман кишәрлекләре дини оешмаларга дини эшчәнлекне гамәлгә ашыру өчен түләүсез нигездә файдалануга тапшырыла.

Урман ресурсларын әзерләү һәм жыю, авыл хужалыгын алып бару һәм башка төрле шундый эшчәнлек дини оешмалар тарафыннан аларга тапшырылган урман кишәрлекләрендә РФ УК 32, 34, 34,38 ст. нигезендә гамәлгә ашырылырга мөмкин.

Урманнардан дини эшчәнлекне гамәлгә ашыру өчен файдаланучы субъектлар дип һәм, әлбәттә инде, тиешле урман кишәрлекләренә карата милекчелек хокуклары субъектлары дип дини оешмалар дип игълан ителә.

«Намус иреге турында һәм дини берләшмәләр турында» 1997 елның 26 сентябрендәге № 125-ФЗ федераль законның 8 статьясы нигезендә Россия Федерациясе гражданның, Россия Федерациясе территориясендә даими рәвештә һәм законлы нигезләрдә яшәүче бүтән затларның бергәләп гыйбадәт кылу һәм динне тарату максатларында төзелгән һәм законда билгеләнгән тәртиптә юридик затлар буларак теркәлгән ирекле берләшмәсе дини оешма дип таныла.

Юридик зат статусына ия булмаган дини берлешмэлэргэ, шулай ук дини төркөмнэргэ һәм аларда катнашучыларга дини максатларда урманнарны файдалану өчен тапшыру каралмаган. «Юридик затларны һәм шәхси эшкуарларны дәүләт теркәвенә алу турында» 2001 елның 08 августындагы № 129-ФЗ федераль закон нигезендә дини оешмалар дәүләт теркәвенә алынырга тиеш (намус иреге һәм дин тоту иреге турындагы законнарда билгеләнгән дини оешмаларны дәүләт теркәвенә алу тәртибен исәпкә алып).

РФ УК 47 статьясының 3 өлешенә ярашлы рәвештә, дәүләти яисә муниципаль мөлкәттәге урман кишәрлекләре дини оешмаларга дини эшчәнлекне гамәлгә ашыру өчен түләүсез нигездә файдалануга тапшырыла.

РФ УК 25 ст. билгеләнгән эшчәнлек төрлөрөн гамәлгә ашыру өчен урман кишәрлекләре арендага, даими (вакыты чикләнмичә) файдалануга тапшырылган затлар эшчәнлекне Дәүләт экспертизасы нәтижәләре буенча уңай бәяләмә алган урманнарны үзләштерү проекты нигезендә гамәлгә ашыра.

2.17. Урманнарны саклауга, яклауга һәм янадан үстерүгә карата таләпләр

2.17.1. Урманнарда янғын куркынычсызлыгы чараларына, урманнарны радиоактив матдәләр белән пычранудан һәм тискәре башка йогынтыдан саклауга карата таләпләр

Урманнарны янғыннардан саклау РФ УК 51, 53 статьялары, «Янғын куркынычсызлыгы турында» 1994 елның 21 декабрдәге № 69-ФЗ федераль закон, Россия Федерациясе Хөкүмәтенең 2007 елның 30 июнендәге № 417 карары белән расланган Россия Федерациясе урманнарында янғын куркынычсызлыгы кагыйдәләре (алга таба – Урманнарда янғын куркынычсызлыгы кагыйдәләре) нигезендә гамәлгә ашырыла.

Урманнарда янғын куркынычсызлыгы кагыйдәләре урманнарны саклаганда, яклаганда һәм янадан үстергәндә, урманнарда бүтән эшчәнлекне гамәлгә ашырганда, шулай ук гражданнар урманнарда булганда урманнарда янғын куркынычсызлыгын тәмин итүгә карата бердәм таләпләр урнаштыра һәм дәүләт хакимияте органнары, жирле үзидарә органнары, шулай ук юридик затлар һәм гражданнар өчен үтәү өчен мәжбүри булып тора.

Урманнарда янғын куркынычсызлыгы кагыйдәләре һәр урман районы өчен Россия Федерациясе Табигать ресурслары һәм экология министрлыгы тарафыннан билгеләнә.

Урманнарда янғын куркынычсызлыгын тәмин итү максатларында түбәндәгеләр гамәлгә ашырыла:

а) урманнарны янғынга каршы төзекләндерү, шул исәптән янғынга каршы билгеләнештәге юлларны, урманнарны саклау һәм яклау буенча авиация эшләрэн үткөрү максатларында самолетларга, вертолетларга утыру майданчыкларын төзү, үзгәртеп кору һәм карап тоту, ызаннар, янғынга каршы аралыклар ясау;

б) урманнарда янғыннарны кисәтү һәм сүндерү системаларын, чараларын булдыру, шушы системаларны һәм чараларны карап тоту, шулай ук янғын чыгу куркынычы югары булган чорда ягулык-майлау материаллары запасларын формалаштыру;

в) урманнарда янғын чыгу куркынычын һәм урман янғыннарын мониторинглау;

г) урман янғыннарын сүндерү планнарын эшләү;

д) урманнардагы янғыннарны сүндерү;

е) торфлыкларда ачык ялкын белән эшләр башкару.

Урманнарда янғын куркынычсызлыгының санап үтелгән чаралары дәүләт хакимияте органнары, жирле үзидарә органнары тарафыннан, аларның вәкаләтләре чикләрендә, РФ УК 81-84 статьялары нигезендә гамәлгә ашырыла.

Урманнарны янғынга каршы кору, шул исәптән янғынга каршы билгеләнгән юлларны төзү, үзгәртеп кору һәм карап тоту, урман ызаннары салу, янғынга каршы чокырлар казу түбәндәгечә башкарыла:

– туфрак тыгызлыгы 1дән алып 5 Ки/км² һәм 5тән башлап 15 Ки/км² тәшкил иткән цезий-137 белән пычранган зоналарда һәм 0,15тән башлап 1 Ки/км² кадәр һәм 1дән башлап 3 Ки/км² тәшкил иткән стронций-90 белән пычранган барлык урман үсә торган зоналарда һәм урманлы районнарда – туфрагы, агачлары һәм урманның башка компонентлары радиоактив пычрануга бәйлә рәвештә билгеле бер төзәтмәләр һәм чикләмәләр белән;

– Россия Федерациясенең Европа өлешендәге ылыс-киң яфраклы урманнарның урманлы районында туфрагы тыгызлыгы 15тән 40 Ки/км² башлап 40 Ки/км² артык тәшкил иткән цезий-137 белән пычранган зоналарда һәм 3 Ки/км² югары тәшкил иткән стронций-90 белән пычранган Көнъяк-Урал урман районында – махсус эшләнгән проектлар буенча жирле үзидарә органнары рөхсәте нигезендә, санитар-эпидемиология күзәтчелегенең территорияль үзәкләре һәм әйләнә-тирә мохитне саклау органнары киңәшләрен исәпкә алып.

Уртак файдаланудагы, урман кишәрлекләре һәм киптерелгән торфлыклар аша уза торган магистраль юллар буенда тәмәке тартуны һәм ачык ут куллануны тыя торган аншлаглар һәм тамгалар урнаштырыла. Алар буйлап киңлеге кимендә 3 метрлы минераллаштырылган полосалар ясала. Авыл хужалыгы биләмәләре булган урман биләмәләре чикләре буйлап та, шулай ук һәлак булган урман кишәрлекләре тирәли дә шундый ук полосалар салына. Алар тузан барлыкка килүне булдырмас өчен туфрак артык дымланган чорларда булдырыла һәм яңартылып тора.

Урманнарда янғын куркынычсызлыгы буенча гомуми таләпләр.

Кар катламы эреп беткән көннән башлап көзгә тотрыклы яңгырлы һава торышы урнашканчыга кадәрге яисә кар капласы барлыкка килгәнчегә кадәрге чорда урманнарда түбәндәгеләр тыела:

а) ылыс-киң урманнарда, янғын булып узган, зыян салынган урын кишәрлекләрендә, торфлыкларда, агачлар киселгән (диләнкеләрдә), агач кисү калдыкларыннан һәм эзерләнгән үзгачтан чистартылмаган урыннарда, үләнә

корыган урыннарда, шулай ук агачларның ябалдашлары астында учак ягу. Киңлеге кимендә 0,5 метрлы минераллаштырылган полоса (ягъни туфракның минерал өлешенә кадәр чистартылган) белән әйләндереп алынган бүтән урыннарда учаклар ягу рөхсәт ителә. Киселүдән калган агач калдыкларын яндырып бетергәннән соң яисә учактан башка максатта файдалангач, учак урыны әйбәтләп туфрак белән күмелергә яисә пыску күренеше тулысынча юкка чыкканчыга кадәр су сибелергә тиеш;

б) янып торган шырпы, тәмәке төпчәкләре һәм тәмәке төрепкәсеннән көл, пыяла (пыяла шешәләр, банкалар һәм башкалар) ташлау;

в) ау вакытында ягулык яисә пыскып торучы материаллардан тыккычлар куллану;

г) бензин, керосин яисә башка ягулык матдәләре сәңгән материалларны (кәгазь, тукыма, пәжи, мамык һәм башкалар) шуның өчен махсус каралмаган урыннарда калдыру;

д) двигатель эшләп торганда эчке янулы двигательләр бакларына ягулык салу, туклану системасы төзек булмаган двигательле машиналардан файдалану, шулай ук ягулык салына торган машиналар янәшәсендә тәмәке тарту яисә ачык уттан файдалану.

Урманнарны көнкүреш, төзелеш һәм бүтән төрле калдыклар белән чүпләү тыела.

Кар катламы эреп беткән көннән башлап тотрыклы көзгә яңгырлар чоры яки кар катламы барлыкка килгәнчегә кадәрге чорда урманга янәшә торучы территорияләргә ия булган, алардан файдаланучы һәм (яки) алар белән эш итүче дәүләт хакимияте органнары, жирле үзидарә органнары, учреждениеләр, оешмалар, оешу-хокук формасына һәм мөлкәт формасына бәйсез рәвештә бүтән юридик затлар, крестьян (фермер) хужалыклары, ижтимагый берләшмәләр, шәхси эшкүарлар, вазыйфай затлар, Россия Федерациясе гражданны, чит ил гражданны, гражданлыгы булмаган затлар урманнан кимендә 10 метр киңлектәге полосада аның коры үлән үсемлекләреннән, камыл калдыкларыннан, ауган агачлардан, кисенте калдыкларыннан, чүп-чардан һәм янучан башка материаллардан чистартылуын тәмин итә яисә кимендә 0,5 метр киңлегендәге янгынга каршы минераллаштырылган полоса белән яки янгынга каршы башка төрле киртә белән урманны аерып ала.

Торак пункттан чыгарылган чүпне яндыру урман янәшәсендә бары тик махсус билгеләнгән урыннарда гына түбәндәге шартлар булганда рөхсәт ителә:

а) чүп яндыру урыннары (чокырлар яисә майданчыклар) түбәндәгечә ераклыкта урнашырга тиеш, кимендә:

1) ылыслы урманнан яисә аерым үсеп утыручы ылыслы агачлардан һәм яшь агачлардан 100 метр;

2) яфраклы урманнан яисә аерым үсеп утыручы яфраклы агачлардан һәм яшь агачлардан 50 метр;

б) чүп яндыру урыны тирәсендәге территория (чокырлар яисә майданчыклар) 25-30 метр радиуста корыган агачлардан, ауган агачлардан,

кисек калдыкларыннан, башка ягулык материалларыннан чистартылган һәм һәрберсенен киңлеге кимендә 1,4 метр булган ике катлы минераллаштырылган полосалар белән, э коры туфрактардагы ылыслы урман янәшәсендә һәрберсенен киңлеге кимендә 2,6 метр, аралары 5 метр булган ике катлы минераллаштырылган полосалар белән әйләндереп алынган булырга тиеш.

Урманнарда янғын чыгу куркынычы чорында чүп яндыру бары тик һава торышына карап һәм җаваплы затлар контролендә генә рөхсәт ителә.

Урманнарда, яклаучы һәм урман утыртмаларына турыдан-туры тоташа торган һәм кимендә 0,5 метр киңлегендәге янғынга каршы минераллаштырылган полоса белән аерып алынмаган жир кишәрлекләрендә туз, урман түшәмәсе, коры үлән һәм башка янучан урман материалларын яндыру тыела.

Урманчылыкта янғын куркынычсызлыгын күзәтүне һәм тикшереп торуны оештыру буенча чаралар исемлеге

№	Чара төре	Уздыру чоры
1	Янғын куркынычы чорына эзерләнү буенча урманнан файдаланучыларны, аларның янғынга каршы җайланмалар, инвентарь белән тәмин ителешен тикшереп тору.	10 апрельгә кадәр
2	Диләкеләрнең, юл яны полосаларының, электртапшыру линияләренең агач кисү калдыкларыннан һәм ауган агачлардан, урманчылыкның барча территориясендә эзерләнган агачлардан чистартылуын тәмин итү	Янғын куркынычы янаган сезон алдыннан
3	Гамәлдәге янғынга каршы чокырларны тиешле торышка китерү, чүп-чардан һәм корыган үсемлекләрдән чистарту, янғынга каршы билгеләнган юлларны ремонтлау һәм төзү.	Апрель-сентябрь
4	Янғын сакчылары көче белән жир өсте маршрутлары һәм патрульлек итү тәртибе билгеләү, аларны транспорт, янғын сүндерү һәм элемент чаралары белән тәмин итү.	Янғын куркынычы янаган чорда
5	Торак пунктларында ирекле янғын дружиналары оештыру, дружина әгъзаларын янғын сүндерүнең гади ысулларына өйрәтү.	Янғын куркынычы янаган сезон башланганчыга кадәр
6	Урман фондына илтүче юлларда динамиклар белән жиһазланган автомобильләр ярдәмендә гражданнарда урманда янғын куркынычсызлыгы буенча чараларны үтәү турында мөрәжәгать тапшыруны оештыру, бәйрәм һәм ял көннәрендә кизү торулар оештыру.	Янғын куркынычы янаган чорларда
7	Автомобиль транспортына урман фондына керүне чикли торган юл билгеләре урнаштыру.	Янғын чыгу куркынычы югары торган чорларда
8	Урманнарда янғын куркынычсызлыгы кагыйдәләре үтәлүен тикшереп торуны көчәйтү	Янғын куркынычы янаган чорда
9	Урманнарны янғыннардан саклау һәм урманга карата сакчыл караш буенча пропагандалауны көчәйтү.	Апрель-сентябрь

10	Ылыслы урман диварларыннан 100 метрдан кимрэк аралыкта һәм яфраклы утыртмалар диварыннан 50 метрдан кимрэк аралыкта печән, салам өюнө тыю.	Янгын куркынычы янаган чорда
11	Урман кварталларын авыл хужалыгы формированиеләренә беркетү (кушымта)	май
12	Барлыкка килгән урман янгыны турында хәбәр итүне оештыру	Янгын куркынычы янаган чорда
13	Жирдән һәм һавадан урманнарны патрульләүне оештыру	Янгын куркынычы янаган чорда

Урманчылык майданы янгын чыгу куркынычы классларына бүленеше 14.2 таблицада китерелде.

14.2 таблица.

Урман фонды жирләре майданының табигый янгын куркынычы класслары буенча бүленеше

майданы, га

№ п/п	Кишәрлек урманчылыгының атылышы	Янгын чыгу куркынычы классы					Жәмгысе	Уртача классы,
		I	II	III	IV	V		
1	2	3	4	5	6	7	8	9
1.	Бөрсет		466	4181	3565	102	8314	3,4
2.	Кама	26	523	2545	2522	98	5714	3,4
3.	Ык Буе		1816	4038	2283	704	8841	3,2
4.	Үсәли		1365	3239	4080		8684	3,3
5.	Чистай		243	972	3647	431	5293	3,8
6.	Шомырбаш		300	5000	2047		7347	3,2
7.	Шомбыт		1113	4652	3745	429	9939	3,4
Урманчылык буенча барлыгы		26	5826	24627	21889	1764	54132	3,4
%		–	11	46	40	3	100	

Урманнарда янгыннар килеп чыгуга бәйле куркыныч дәрәжәсе «Урманнарның табигый янгын чыгу куркынычы классификациясен һәм, һава шартларына карап, урманнарда янгын чыгу куркынычы классификациясен раслау турында» 2011 елның 05 июлендәге № 287 Рослесхоз боерыгына нигезләнеп бәяләнә.

Шкала, токым составы үзенчәлекләрен, туфрак дымлылыгын, урман утыртмаларының яшен һәм торышын исәпкә алып, туфраклы-типологик принцип буенча төзелә.

14.2.1 таблица.

Урманнарның табигый янгын куркынычы классификациясе

Урманнарның табиғый янғын куркынычы классы	Ут элү объекты (кисүләрдән соң урманнарның, урман утыртмаларының һәм урмансыз киңлекләренң характерлы типлары)	Мөмкин булган янғын төрләре, аларны барлыкка китерергә һәм жәелдерергә мөмкин булган чор шартлары һәм озынлығы
I (бик югары табиғый янғын куркынычы)	Ылыслы яшь агачлар. Тоташ кисү урыннары: мүкле, арчанлы, кылганлы һәм коры урыннар буенча кисүләр (бигрәк тә чүпләнгән). Мүкле һәм арчанлы наратлыклар. Зәгыйфьләнгән, корып баручы һәм бик зарарланган агачлыклар (корыган агачлар, агачларын жил-буран аударган, кисеп бетерелмәгән урыннар), аерым агачларны калдырып, тоташ кисү урыннары, югары һәм бик югары интенсивлыктагы сайлап алып кисү урыннары, янғын булып, чүпләнгән урыннар.	Янғын чыгу куркынычы югары торган чор дәвамында – аскы өлештә, агачлар үсә торган урыннарда – өске өлештә янғыннар булырга мөмкин. Кылганлы һәм үләнле бүтән коры урыннарда агач киселгән жирләрдә бигрәк тә язын, ә кайбер районнарда көзен янғын чыгу куркынычы аеруча зур була.
II (табиғый янғын куркынычы – югары)	Нарат жиләкле, нарат шытымнары яисә уртача куелыктагы артыш куаклыклары булган наратлыкларда. Кедрлы-жиргә жәелеп үсә торган куаклы яфраклы агачлар.	Янғын куркынычы югары булган чор дәвамында аскы өлештә; өске өлештә – янғыннар максимумнары чорында (янғын чыгу саны яисә янғын элөп алган мәйдан әлегә район өчен күпьяеллык күрсәткечләрдән артып китә торган чор дәвамында).
III (табиғый янғын куркынычы – уртача)	Ачы жиләкле наратлыклар һәм кара жиләклекләр, нарат жиләкле яфраклылар, барлык типтагы кедрлыклар, сфагналы, нарат жиләкле чыршылыклар һәм ачы жиләклекләр.	Аскы һәм өске янғыннар жәйге максимум чорында булырга мөмкин, ә кедрлыкларда, моннан тыш, язгы һәм бигрәк тә көзге максимумнарда.
IV (табиғый янғын куркынычы – аз дәрәжәле)	Тубылгылы һәм озын мүкле тоташ кисү урыннары (аеруча чүпле). Үләнле тип урманнары шартларында наратлыклар, карагачлыклар һәм яфраклы агач токымнары урманнары. Катлаулы нарат һәм чыршы урманнары, юкәле, чикләвекле, имәнле, чыршылы урманнар – кара жиләклекләр, сфагналы һәм озын мүкле нарат урманнары, елга буйларында үсә торган һәм сфагналы кедр урманнары, каен-мүк жиләге урманнары, кымызлыклы, кара жиләкле һәм сфагналы урманнар, усаклы-кымызлыклы һәм кара жиләкле, куе урманнар.	Янғын чыгу (беренче чиратта аскы) күренешләре үләнле тип урманнарында, тубылгылы һәм озын мүкле кисү урыннарында язгы һәм көзге максимумнар чорында; башка тип урманнарында һәм озын мүкле кисүләрдә жәйге максимум чорында күзәтелергә мөмкин.
V (табиғый янғын)	Озын мүкле чыршы, каен һәм усак урманнары, сфагнумлы һәм елга буйларында үсә торган чыршы урманнары. Төрле типтагы	Янғын бары тик аеруча начар шартларда (дәвамлы корылык) гына чыгарга

Урманнарның табиғый янғын куркынычы классы	Ут элү объекты (кисүлөрдән соң урманнарның, урман утыртмаларының һәм урмансыз киңлекләрнең характерлы типлары)	Мөмкин булган янғын төрлөрө, аларны барлыкка китерергә һәм жәелдерергә мөмкин булган чор шартлары һәм озынлығы
куркынычы юк)	зиреклекләр.	мөмкин.

Искәрмә: Янғын чыгу куркынычы түбәндәге урманнар өчен бер класска югарырак билгеләнә:

– төзелеше яисә бүтән үзенчәлекләре аскы янғын кинәт кенә өске янғынга күчү мөмкинлеге булган ылыслы урман үсентеләре өчен (ылыслы агачларның биек куе шытымнары булган токымнары, агачларның һәм куакларның ябалдашлары вертикаль рәвештә ябылган урман үсентеләре, шактый гына чүпләнү һ.б.);

– табиғый янғын чыгару куркынычы югары булган урман утыртмалары әйләндереп алган коры урыннарда зур булмаган урман кишәрлекләре өчен;

– гомуми файдаланудагы автомобиль юллары һәм тимер юллар янәшәсендәге урман кишәрлекләре өчен.

Куе шытымнары булган яисә ябалдашлары вертикаль рәвештә ябылган кедрлыктар II класслы янғын куркынычына кертелә.

Урманнарда һава торышына карап янғын куркынычы классификациясе

1. Һава торышына карап, урманнарда янғын чыгу куркынычын классификацияләү урманнарда янғын чыгу куркынычына йогынты ясый торган метеорологик шартларга карап, тиешле территориядә урман янғыннары чыгу (мөмкинлеге) дәрәжәсен билгели.

2. Классификацияләү (бәяләү) максатлары өчен метеорология (һава торышы) шартларын характерлы торган комплекслы күрсәткеч кулланыла.

3. Комплекслы күрсәткеч зурлыгына карап, урманнарда һава торышына бәйле рәвештә янғын чыгу куркынычы классы билгеләнә.

Комплекслы күрсәткеч һәр көн саен 12-14 сәгатьләрдә билгеләнә.

Россия Федерациясе субъектларында һава торышына карап, урманнарда янғын чыгу куркынычының иөбәк класслары (алага таба – төбәк класслары) гамәлдә, алар түбәндәгеләрне билгели:

комплекслы күрсәткечне исәпләп чыгару методикасын;

янғын чыгу куркынычы классы чикләрен;

явым-төшемнәрне исәпләп чыгару методикасын.

Төбәк классларын куллану турындагы карар Федераль урман хужалыгы агентлыгы боерыгы нигезендә рәсмиләштерелә һәм төрле вакыт чорлары өчен аерым билгеләнергә мөмкин.

5. Төбәк класслары билгеләнмәгән төбәкләр өчен, һава торышына карап, урманнарда янғын чыгу куркынычының таблицада күрсәтелгән федераль класслары билгеләнә.

6. Һава торышына карап, урманнарда табигый янғын чыгу куркынычы классын исәпләп чыгару формуласы һава температурасын (t°) һава температураларының һәм яңгырсыз n көн эчендә чык ноктасының (ул) аермасына тапкырчыгышы суммасы рәвешендә билгеләнә (яңгырсыз чорда 3 мм артыграк явым-төшем төшкән көн беренче көн дип санап):

$$КП = \sum_{i=1}^n [t^\circ (t^\circ - \text{ул})]$$

14.2.2 таблица.

Һава торышына карап, урманнарда янғын чыгу куркынычының федераль класслары

Урманнардагы янғын чыгу куркынычы классы	Комплекслы күрсәткеч зурлыгы	Янғын чыгуга бәйле куркыныч дәрәжәсе
I	0 ... 300	Юк
II	301 ... 1000	Аз
III	1001 ... 4000	Уртача
IV	4001 ... 10000	Югары
V	10 000 артык	Гадәттән тыш

РФ Хөкүмәтенең «Урманнарны янғынга каршы кору чаралары турында» 2011 елның 16 апрелендәге № 281 карарына, «Урманнарны янғынга каршы кору нормативлары раслау турында» 2012 елның 27 апрелендәге № 174 боерыгына таянып, регламентта табигый һәм икътисадый шартларны, урманнарның пиронологик сыйфатламаларын, янғынның потенциал чыганаclarын исәпкә алып, янғынга каршы чаралар комплексы билгеләнә.

Урманнарны янғынга каршы кору чараларына түбәндәгеләр кертелә:

урман юлларын чистарту, аларның янғынга каршы минераллаштырылган полосаларын яңарту;

янғынга каршы сулыкларны һәм су белән тәэмин итү чыганаclarына килү юлларын эксплуатацияләү;

РФ УК 11 ст. нигезендә урманнарда гражданнар ял итә торган зоналарны төзекләндерү;

шлагбаумнар кую һәм эксплуатацияләү, янғын куркынычсызлыгын тәэмин итү максатларында, урманнарда гражданнарның булуын чикләүне тәэмин итәрлек киртәләр кору;

янғынга каршы киртәләр кору һәм карап тоту, яфраклы урман кырыйларын кору;

урманнарда янғын куркынычсызлыгы чаралары турында мәгълүматы булган стендлар һәм башка тамгалар урнаштыру.

Янгынга каршы кору чараларының ел саен башкарыла торган күләме 14.2.3 таблицада күрсәтелде.

14.2.3 таблица.

Янгынга каршы кору буенча чаралар күләме

№п/п	Чараларның аталышы	Үлч. бер.	Якл., экспл нормативларына туры китереп таләп ителә	Ел саен таләп ителә
1	2	3	4	5
1.	Кисәтү чаралары			
1.1	Стендлар урнаштыру һәм кую	данә	8	8
1.2	Плакатлар урнаштыру һәм кую	данә	$\frac{0,2}{0,1}$	10
1.3	Аншлаглар урнаштыру һәм кую	данә	$\frac{0,5}{0,1}$	20
1.4	Авыл хужалыгы формированиеләре вәкилләре белән киңәшмәләр	данә	Зарурлыкка карап даими	
1.5	Шлагбаумнар кую һәм эксплуатацияләү	данә	$\frac{0,4}{0,03}$	35
1.6	Гражданнарның ял итү урыннарын төзекләндерү	данә	$\frac{2,0}{1,0}$	8
2.	Янгыннар таралуны чикләү чаралары			
2.1	Янгынга каршы киртәләр, чокырлар ясау	чм	$\frac{0,02}{0,02}$	–
2.2	Яфраклы токымнардан полосалар ясау	чм	$\frac{0,01}{0,01}$	–
2.3	Янгынга каршы минераллаштырылган полосалар урнаштыру	чм	$\frac{2,2}{0,5}$	100
2.4	Янгынга каршы минераллаштырылган полосаларны карап тоту	чм	$\frac{5,0}{1,0}$	200
2.5	Контрольдә тотыла торган янгынга каршы ут төртүләргә каршы профилактика уздыру	га	$\frac{0,15}{0,55}$	15
2.6	Ызан юллары һәм чикләү салу (агачларны кисү)	чм	$\frac{0,5}{0,5}$	5
2.7	Ызан юлларын һәм чикләүне чистарту һәм яңарту	чм	$\frac{1,0}{1,0}$	70
3.	Юллар төзелеше			
3.1	Янгынга каршы юллар төзү	чм	$\frac{0,5}{0,1}$	2
3.2	Күперләр төзелеше	данә	–	1
3.3	Янгынга каршы билгеләнештәге юлларны ремонтлау	чм	$\frac{1,0}{0,2}$	4
3.4	Күперләргә төзекләндерү	данә	–	2
3.5	Янгынга каршы билгеләнештәге юлларны эксплуатацияләү	чм	–	50

№п/п	Чараларның аталышы	Үлч. бер.	Якл., экспл нормативларына туры китереп таләп ителә	Ел саен таләп ителә
1	2	3	4	5
4.	Дозор-сак хезмәте			
4.1	Янгыннарны күзәтү манаралары төзү, үзгәртеп кору һәм эксплуатацияләү	данә	<u>0,1</u> 0,1	2
4.2	ЯХС биналарын карап тоту	данә	–	2
4.3	Вақытлы янгын сакчыларын яллау	кеше	–	7
5.	Янгыннарға каршы көрәш чаралары			
5.1	Янгынга каршы су белән тәэмин итү чыганақларына килү юллары ясау	данә	<u>0,22</u> 0,11	10
5.2	Янгынга каршы инвентарь туплау пунктларын төзү, үзгәртеп кору һәм эксплуатацияләү	данә	ДПД өчен берәр	7
5.3	Янгын сүндерү сулыклары ясау	данә	Планлаштырылмый	–
6.	Янгынга каршы җайланмалар сатып алу			
6.1	Югары үтеп керүчән бортлы автомашиналар (кешеләр ташу өчен)	данә	1	1
6.2	Янгын мотопомпалары	данә	2	2
6.3	Басымлы янгын жиңсәләре	пог. м	600	600
6.4	Уткабызгыч аппаратлар	данә	10	10
6.5	Ранецлы ут сүндергечләр	данә	20	20
6.6	Бензопычкылар	данә	4	7
6.7	Кул кораллары:			
	көрәкләр	данә	100	100
	балталар	данә	10	10
	тәкмәннәр	данә	20	20
	тырмалар	данә	20	20
	аркылы пычкылар	данә	5	5
7.	Янгын чыгу куркынычын мониторинглау	мең га	54,1 (ел саен)	
8.	Ел саен урманнарны янгыннардан саклау буенча планлаштырылган чараларга чыгымнар күләме – барлыгы	мең сум	Республика буенча тулаем каралган	
	шул исәптән:			
	– Урман янгыннарын сүндерү буенча системалар һәм чаралар булдыру (ПНВ, радио-телефон элемтәсен, моторлы транспортны карап тоту, янгын сакчылары яллау)	мең сум	-//-	
	– Урман янгыннарын сүндерү	мең сум	-//-	
	– Авиапатруль	мең сум	-//-	
– Башка төрле чаралар (ш.и. янгынга каршы пропаганда)	мең сум	-//-		

Урманнарны янгыннардан саклаганда эш урыннары урнаштыру һәм планлаштыру нормативлары 14.2.4 таблицада китерелде.

14.2.4 таблица.

Урманнарны янгыннардан саклаганда эш урыннарын урнаштыру һәм планлаштыру нормативлары

№ п/п	Күрсәткечләр	Нормативлар (оптималь күрсәткечләр)
1.	Гомуми нормативлар	
1.1	Урман фондын урман янгыннары районнарына бүлү:	
	– жир өстендә саклау районнары	Янгыннарны ачыклау һәм сүндерү жир өсте чаралары белән гамәлгә ашырыла
	– жир өстендәге авиапатруль сагындагы районнар	Янгыннарны авиация ярдәмендә ачыклау, жир өсте көчләре һәм чаралары белән сүндерү
1.2	Янгын куркынычлылыгы дәрәжәсе буенча урман фонды кишәрлекләрен бәяләү	
	– югары	Үсеп китү урыны шартлары буенча – 1-2 класслар, һава шартларына карап – 4-5 класслар
	– уртача	3 класс (ике очракта да)
	– түбән	Үсеп китү урыны шартлары буенча – 4-5 класслар, һава шартларына карап – 1-2 класслар
1.3	Урманнарның фактта яну чоры (янгын куркынычы тудыручы һава торышы чоры)	Һава шартлары буенча янгын куркынычының 2-5 класслы көннәре
1.4	Билгеле бер урманчылык буенча янгын чыгу куркынычы чорының фактик озынлыгын билгеләү (киш. урманчылыгы буенча)	Кар катламы кузгалу һәм барлыкка килү. 10 һәм аннан күбрәк ел дәвамында урманнарның фактик януының максималь һәм уртача озынлыгы. Жирле шкалалар буенча һава торышының янгын чыгу куркынычы дәрәжәсе – һава торышының 2 класслы янгын куркынычы башлану һәм бетүнең иң соңгы һәм уртача даталары
1.5	Урманнарның чагыштырмача янучанлыгы	Янгыннарның уртача еллык майданын урман фонды майданына бүлүдән килеп чыккан зурлык
1.6	Урман янгыннарының зурлыклары: – зур – исәпкә алырлык	Майданы 25 га артык Теләсә нинди майданда урман фонды территориясе янып китү
1.7	Янгын куәте – түбән – уртача – югары	Ялкын биекlege 0.5 м һәм аннан түбәнрәк Ялкын биекlege – 0,6-1,0 м 1.0 метрдан биегрәк
2.	Жир өстендәге сак районнарында урманнарны янгынга каршы планлаштыру нормативлары:	
2.1	Янгын куркынычы янаган зур ылыслы токым биләмәләрен планлаштыру	Өске һәм түбәнге янгыннарга таралуга каршы киртә, шулай ук барлыкка килгән янгыннарны локальләштергәндә терәк линияләре буларак хезмәт итүче янгынга каршы табигый яки ясалма киртәләр

№ п/п	Күрсәткечләр	Нормативлар (оптималь күрсәткечләр)
		һәм аралыклар белән 2-12 мең гектаргача мәйданлы зур йомык блокларга бүлү (аларның янғын чыгу куркынычы дәрәжәсенә һәм урман хужалыгы интенсивлыгына карап). Аларда уртак юл челтәрләренә керү урыны булган юллар салалар
2.2	Урман территориясендә каршы табиғый кертәләр биләмәләре янғынга кертәләр сайлау	Су баса торган киң тугайлары булган зур күлләр һәм елгалар, яфраклы токымнар өстенлек иткән урман кишәрлекләре (составы буенча кимендә 7 берәмлек), урманнар һәм янучан материаллар капламаган кишәрлекләр
2.3	Янғынга каршы ясалма кертәләр һәм аралыклар сайлау	Тимер юл трассалары һәм автомобиль юллары, электр тапшыру линияләре һәм торбаүткәргечләр һ.б. һәр ягы буйлап мөмкин булган саен 50-60 метр киңлектәге яфраклы агачлык полосасын утырталар. Кертәләрнең гомуми киңлегә – 120-150 метр. Яфраклы полосаларның урманга карап торган тышкы ягы буенча 1,4 метр киңлектәге минполосалар булдырыла, ә әгәр дә яфраклы полосалар янғын куркынычы буенча 1 һәм 2 классына караучы кишәрлекләргә якин урнашса – бер-берсеннән 5-10 метр ераклыктагы ике минполоса булдырыла. Яфраклы полосаларны утырту мөмкин булмаган ылыслы урман утыртмалары территориясе (урман бүлемтегә сәбәплә) чокырның һәр ягыннан киңлегә 120-150 м булган полосаларда янучан материаллардан (агач материалы чүбәннән, ылыслы шытымнардан, янғын куркынычы булган урманчыклардан, ылыслыларның 1,5-2,0 метрга кадәрле аскы ботакларыннан һ.б.) даими рәвештә чистартып торыла. Ылыслы урманның мондый полосаларын янәшә урнашкан урманнан чиклиләр һәм буйлы юнәлештә һәр 20-30 метр саен 1.4 метр киңлектәге минполосалар белән аералар. Мондый төп каршылыкларның гомуми киңлегә (чокыр яки юлларның киңлегә белән берлектә) – 260-320 метр.
2.4	Янғынга каршы өстәмә кертәләр һәм аралыклар ясау	2.2 һәм 2.3 п.п. күрсәтелгән кертәләр тиешле күләмдә булмаган очракта, блок буйлатып йомык божра булдыру өчен аларда юллар һәм һәр ике як буйлап яфраклы полосалар булдырып, чокырлар казылар

№ п/п	Күрсәткечләр	Нормативлар (оптималь күрсәткечләр)
2.5	Уртача интенсивтагы урман хужалыгы алып барыла торган зоналарда урнашкан, янып китү дәрәжәсе югары булган аеручы кыйммәтле ылыслы токым биләмәләрен планлаштыру	2-12 мең га (2.1 п. кара) кадәр майданлы эре блокларны һәм биләмәләрен, үз чиратында, уртасыннан, зурлыгы буенча, майданы 400-1600 гектарлы йомык блокларны киртәләр (чокырлар, ялкыга каршы саклагычлар) ярдәмендә 2.2-2.4 пунктларда баян ителгән тәртиптә аералар. Шулар ук вакытта киң кулланылыштагы (тимер юл, шоссе) юлларның һәр ягы буенча яфраклы полосаларны (хужалары көче белән) 30-50 м киңлектә, ә башка чокырлар, шулар исәптән кварталлардагы урман юллары буйлап һәр ягынан 10-15 метр киңлектә булдыралар. Ылыслы агачлыкларның чокырга янәшә торучы аеруча кыйммәтле биләмәләрендә (яфраклы полосалар ясау мөмкинлеге булмаганда) киңлеге 100 м полосаларны һәр яклап янучан материаллардан чистарталар һәм, 2.3 п. күрсәтелгәнчә, һәр 20-30 м саен буйдан-буйга минполосалар ясайлар. Яфраклы токымнарда мондый эчке (өстәмә) ышыкларның киңлеге 60-100 м булырга тиеш, ылыслы токымнарда – 200 м., урман ызаннары буйлап – 20-30 м (чокырларның һәм урман ызаннары киңлеген исәпкә алмыйча)
2.6	Яшел зона урманнарында һәм 1 төркемдәге башка урманнарда ылыслы культураларның һәм яшь урманнарның эре кишәрлекләрен планлаштыру	Аларны я/каршы билгеләнештәге минполосалар яисә юллар ярдәмендә 25 га блокларга бүлеләр, һәр ягында яфраклы яшь агачлардан һәм куаклыклардан 10 м киңлегендәге полосалар ясала. Үзгә буйлап гади юллы ышыкның гомуми киңлеге – 30 м. Әгәр яфраклы полосалар утырту мөмкинлеге булмаса, ул чакта аралыкка янәшә торучы ылыслы агачларда һәр ягынан 100 м. киңлегендәге полосаларда янучан материалны алып ташларга, шулай ук һәр 20-30 м саен (2.3 п. к.) буйлы минполосалар салырга кирәк.
2.7	Поселоклар янәшәсендә ылыслы урманнар планлаштыру	Урман биләмәсе тирәли янгынга чыдам, киңлеге кимендә 150 метрлы яфраклы урман кашаклары булдырыла. Мондый урман кашакларының ике чиге буйлап 2.5 метрдан тар булмаган киңлектәге минполосалар ясала. Яфраклы урман авызлары булдыруы мөмкин булмаса, поселокка якин урнашкан ылыслы урман полосаларында 250-300 м киңлектә янучан материалларны тулысынча алып бетереләр һәм алар буйлап һәр 50 м саен буйлы минполосалар салалар (2.3 п. кара).
2.8.	Яклаучы миниполосаларны бульдозерлар, тракторлар, туфрак эшкәртүче һәм башка төрле кораллар ярдәмендә туфрак өстендәге каплам төренә һәм куәтенә бәйлә рәвештә салганда:	

№ п/п	Күрсәткечләр	Нормативлар (оптималь күрсәткечләр)	
	<p>– лишайниклардан һәм яшел мۈкләрдән</p> <p>– жиләклекләрдән һәм арчаннан</p> <p>– көчле үлән капламы булганда һәм чۈпләнгән кишәрлекләрдә минималь киңлеге</p> <p>– блоклар һәм ылыслы биләмәләр эчендә (п.п. 2.1, 2.5 - 2.7)</p>	<p>1,0 метрдан 1,5 метрга кадәр</p> <p>1,5 метрдан 2,5 метрга кадәр</p> <p>2,5 метрдан 4.0 метрга кадәр</p> <p>1.4 м (бер мәртәбә ПҚЛ-70 сукасы уза)</p> <p>Корьлмалар, урман культуралары, табигый шытып чыккан урманнар биләгән мәйданнар тирәсендә,</p> <p>ылыслы, яфраклы урман үсентеләрендә уза торган агач ташу юллары буйларында, миниполосалар дәвамы буларак, булдырылган янгынга каршы барьерларда һәм ылыслы урман үсентеләрендә, шулай ук кирәк булган башка урыннарда</p>	<p>Полосаның киңлеге түбәнге ялкынның мөмкин биеклегеннән икеләтә артык булу исәбе белән генә тотрыклылык сыйфатында хезмәт итә алалар</p>
	<p>– янгын куркынычы янаган чорга эзер урман продукциясе һәм агач кисү калдыклары белән калдырылган коры туйраклардагы ылыслы яссы урман диләнкеләрендә</p>	<p>Урман эзерләүчеләр ярдәме белән урман бүлемтекләре миниполосалар белән әйләндереп алына. Моннан тыш, 25 га зуррак мәйданлы диләнкеләр аркылы миниполосалар белән 25 га артмаган кишәрлекләргә бүленергә тиеш. Аларга агач өеп кую урыннары шулай ук аерым йомык миниполосалар белән, ә ылыслы кисенте урыннарында бер-берсеннән 5-10 м ара белән шундый ике полоса белән әйләндереп алына</p>	
	<p>– тимер юллар, шосселар һәм агач ташу юллары буйларында (алар карый торган оешмалар ярдәмендә)</p>	<p>Алар буйларындагы полосаларны (агач ташу өчен – һәр ягыннан 10 м) янгын сезоны эчендә ауган агачлардан, агач чۈпләреннән һәм башка тиз кабынып китүчән материаллардан чистартып торыла. Минераллаштырылган полосаларны чигерелгән полосаларның тышкы ягы буйлап салалар, ылыслы утыртмаларда коры туфракта – бер-берсеннән 5 метр ераклыкта ике минеральләштерелгән полоса салына. Шушындый ук шартларда миниполосалар белән юл буйларында яткан шпаллар өемнәрен һәм кар саклау щитларын, агач күперләрне, стационар платформаларны, торак йортларны һәм юлларны карап йөрүчеләр будкаларын әйләндереп алалар, учак ягу рөхсәт ителгән урыннар, урманда ял итү һәм тәмәке тарту урыннары, урманнарда эшләр башкарганда ЯММ саклау урыннары тирәли, янгын куркынычы урман промыселлары мәйданчыклары тирәли (күмер ягу, сагыз, дегет эшкәртү һәм башкалар), арадаш һәм төп чәер складлары тирәли, авыл хужалыгы жирләре чикләре буйлап әйләндереп алалар.</p>	
2.9	Янгын куркынычы сезоннда янгынга каршы аермалар кору:		

№ п/п	Күрсәткечләр	Нормативлар (оптималь күрсәткечләр)	
	– урманда агач саклыханәләре тирәли	Саклыкханәләргә ачык урыннарда түбәндәге аралыкта урнаштыралар: яфраклы урман диварларынан складлаштыру урыннары майданы 8 га – 20 м кадәр, 8 га һәм аннан да күбрәк – 30 м, ылыслы һәм катнаш урман диварларынан складлаштыру урыннары майданы 8 га – 40 м, 8 га аннан да күбрәк – 60 м. Саклыкка кую урыннары һәм күрсәтелгән янгынга каршы аермалар янучан материаллардан чистартыла	
	– торф табучы предприятиеләр тирәли	Тирә-яктагы урман массивларынан 75-100 метр киңлектәге эчке кырыеннан йомык суүткәргеч каналлы чокырлар белән аералар. Чокыр полосасында ылыслы агачларны, шулай ук 8 м кадәр биеклектәге яфраклы агачларны кисәләр һәм янучан башка материалларны алалар	
2.10	Янгын сүндерү сулыклары ясау: урман янгыннары килеп чыгу мөмкинлеген булган урыннан ерак урнашкан су чыганакларын урнаштыру:		
	Утыртмаларның янгын куркынычына утырт.	Ераклыгы, чм	Бер сулыктан су белән тәэмин ителүче утыртмалар майданы, га
	1	2-4	500
	2	2-8	2000-5000
	3-5	8-12	5000-10 000
	– янгын сүндерү өчен табигый су чыганакларын эзәрләү	Аларга килү юлларын төзекләндерү, янгын автоцистерналары һәм мотопомпалар белән су алу өчен махсус майданчыкларны җиһазландыру, зарурлык очракларында сулыкларны тирәнәйтү яки буалар ясау	
	– янгын сүндерү буенча ясалма сулыклар төзү	«Росгипролес» институтының типлаштырылган проектлары буенча, янгын куркынычы югары булган урман массивларында аларда табигый су чыганаклары булмаганда, яхшыртылган автомобиль юллары янында, алардан сулыкларга кадәр килү юллары салынган булырга тиеш	
	– янгынга каршы сулыкта нәтижәле су запасы	Жәйге иң эссе чорда кимендә 100 куб метр	
2.11	Урман юллары ясау:		
	– юл челтәрләренен гомуми калыңлыгы (куелыгы)	Кимендә 6 км – 1000 га гомуми майданга, шул исәптән янгын куркынычы түбән булган һәм янгын тиз таралмый торган урман үсентеләре өстенлек иткән кварталларда юллар челтәре куелыгы 6 км/мең га рөхсәт ителә, янгын куркынычы югары булган урман үсентеләре өстенлек иткән кварталларда ул бу күрсәткечтән артык булырга тиеш	

№ п/п	Күрсәткечләр	Нормативлар (оптималь күрсәткечләр)
	– урман хужалыгы юллары	Урман янғыннары белән көрәш өчен түгел, урман хужалыгы ихтыяжлары өчен кирәкле юллары булган кишәрлекләрдә урман хужалыгы интенсив алып барыла торган үзләштерелгән урманнарда корыла. 5 категория гомуми файдаланудагы юлларга тиңләштерелә һәм 3 типка бүленә. 1 типлы урман хужалыгы юллары: бер полосалы, полосаларның гомуми киңлеге – 8 м, юл кырые киңлеге – 1,75 м. Исәпләп чыгарылган хәрәкәт тизлеге – 60 км/сәг, сикәлтәле урыннарда 40 км/сәг кадәр кими
	– янғынга каршы билгеләнеш юллары	Урман хужалыгы буенча 3 типлы билгеләнеш юлларына карыйлар, жир капламының киңлеге – 4,5 м, юл кырыйлары киңлеге – 0,5 шәр м. Аларны гамәлдәге урман юллары челтәрләренә өстәмә коралар, автотранспорт янғын буенча куркыныч саналган урыннарда һәм сулыкларга үтеп керә алсын өчен. Аларга шулай ук табигый грунт юллары, квартал урман юллары һәм төрле трассалар кертелә
2.12	Көчләрне һәм чараларны янғын сүндерү урынына илтөп житкерү вакыты	Янғын күренгәннән соң 3 сәгатътән дә артмаска тиеш. Янғын куркынычы югары булган кишәрлекләр өчен А – 0,5-1,0 сәгатътән дә артмаска тиеш
2.13	Янғын урынына бару юлына китә торган вакытны исәпләп чыгарганда юлларның, сукмакларның яисә жәяүлеләр узып йөрерлек урыннарның сикәлтәлеген һәм жир өсте рельефын исәпкә алу өчен аларны озынайту коэффициентлары	
	– 1 типлы урман хужалыгы юллары өчен – 3 типлы урман хужалыгы (янғынга каршы) юллары өчен	Тигез жирлектә – 1,1; таулыклы жирлектә – 1.25 Тигез жирлектә – 1,15; таулыклы жирлектә – 1.65
2.14	Янғын сүндерүче хезмәткәрнең хәрәкәт тизлеге	Гадәттә 1-3 км/сәг (автомобиль юлыннан коралларын күтәрәп янғын урынына килгәндә)
2.15	Жир өсте патруль маршрутларын планлаштыру нормативлары:	
2.15.1	Урнаштыру урыннары	Агач-куаклар аз булган урыннарда (15% һәм аннан да түбән) һәм территория буйлап вак урман кишәрлекләре урнашканда. Кыр саклау урман үсентеләрен, чокырлар һәм балкалар буйлап үсентеләрне саклаганда яшел зоналар урманнарында, урман паркларында һәм башкаларда. Стационар күзәтү пунктларынан күзәтүгә һәм авиатрульгә өстәмә рәвештә – агач материалы эзерләү урыннарында, төрле объектлар төзү урыннарында һәм трассаларда, ял зоналарында, елгалар һәм күлләр ярлары буйлап, янғын куркынычы югары булган урыннарда
2.15.2	Патруль маршрутының озынлыгы	Транспорт төренә, юллар торышына һәм саклана торган кишәрлекне карап чыгу санына бәйле рәвештә
2.15.3	Янғын куркынычы булган кишәрлекләрдә урман-янғын патруленең хәрәкәт тизлеге	

№ п/п	Күрсәткечләр	Нормативлар (оптималь күрсәткечләр)
	– мотоцикллар, машиналар һәм башка транспорт чаралары	Гомуми файдаланудагы шоссе юллары буйлап – 30 км/сәг артык, урман юллары буйлап – 15-20 км/сәг. Урмансыз киңлекләрдә юл хәрәкәте иминлеге кагыйдәләре нигезендә арттырылырга да мөмкин
	– моторлы көймәләрдә һәм катерларда	Су юллары буйлап – 15-20 чм/сәг чигендә
2.16	Жирлектә урман янгыннары чыгуга күзәтчелек пунктларын урнаштыру нормативлары:	
2.16.1	Манараларның әйләнә-тирәлектән биеклегенә бәйле рәвештә максималь күзәтү радиусы (бик яхшы күренүчәнлек шартларында): – манаралар биеклеге, м – күзәтү радиусы, чм	10 15 20 25 30 35 40 12 15 17 19 21 23 24
2.16.2	Манараларны оптималь урнаштыру	Калку жирләрдә – бер-берсеннән 10-12 чм. ерак түгел, ә тигез жирдә – 5-7 чм. Янғын чыгу ихтималы мөмкин булган районда аның урынын 2-3 пункттан почмак үлчәү инструменты (буссоль һ.б.ш.) һәм бинокль ярдәмендә төгәл аныклау исәбеннән. ПТУ-59 телевидение корылмасының күзәтү радиусы 8 чм кадәр (күзәтче югары күтәрелмичә дә). Видеоконтроль жайланмасын һәм идарә пультын мачтадан 1 чм кадәр ераклыктагы теләсә нинди ябык бинага урнаштыралар, ә кабельнең озынлыгы 1 чм алып 3 чм кадәр булганда линия көчәйткече тоташтырырга кирәк.
2.16.3	Манараларны (чаралар житешмәгәндә) рөхсәт ителгәнчә урнаштыру	35 м биеклегә типлаштырылган металл вышка начар һава шартларында 10-12 чм, ә яхшы шартларда 20 чм кадәр араны күрергә мөмкинлек бирә. Шуңа күрә аларны минималь күренүчәнлектән икеләтә күбрәк ераклыкта (20-24 чм) урнаштыралар. ПТУ-59 телевидение корылмасының күзәтү радиусы - 10-15 чм кадәр.
2.16.4	Күзәтү манараларының хезмәт итү вакыты: – агач – 10 ел – металл – 30 ел	Манараларның хаки бертигез диярлек
2.17	Янғын-химия станцияләрен планлаштыру һәм урнаштыру нормативлары:	
2.17.1	ЯХС оештыруның максатка ярашлылык күрсәткечләре (урманнарны янғыннан саклауны оештыру планнарына ярашлы рәвештә)	Беренче чиратта, беренче өч класслы янғын куркынычына караган кыйммәтле урманнары, һәр 1000 га урман фондына гомуми озынлыгы 6 чм ким булмаган транспорт юллары һәм су юллары булган урман хужалыкларында
2.17.2	Һәр ЯХС тирәсендә беркетелә торган урманнар территориясе радиусы: – юл чөлтәrlәре яхшы торышта	Иң күбе 40 чм

№ п/п	Күрсәткечләр	Нормативлар (оптималь күрсәткечләр)
	булган очракта – канәгәтләнדרерлек – сыйфатлы түгел	Иң күбе 30 чм Иң күбе 20 чм
2.17.3	ЯХС бинасын урнаштыру өчен урын сайлау	Урманның янғын куркыныч белән янаган һәм янучан кишәрлекләренә мөмкин кадәр яқында, беркетелгән территория үзәгендә, урман хужалыгы (урманчылык) конторасына, цехларга, түбәнге агач саклыкханәләренә, күп кешеләр эшли торган бүтән хужалыкларга, төп транспорт юлларына, сулыкларга якин жирдә. Берничә варианттан бу шартлардагы иң мөһим таләпләрнең күпчелегенә туры килә торганын сайлыйлар. Техника һәм урман янғыны бригадалары гадәттә бер пунктта туплана, ләкин кирәк булганда ЯХС тармаклары ике я күбрәк пунктта да урнашырга мөмкин (зур булмаган ерак, янғын куркынычлы урманчылыктарда яисә аерым ЯХС оештыру максатка ярашсыз булган аймакларда).
3.	Урманнарны янғыннардан авиация патруле белән саклау эшләрен планлаштыру нормативлары	
3.1	Төбәктә маршрут линияләрен урнаштыру: – авиапатрульлек иткәндә	Бер-берсенә һәм күзәтелә торган кишәрлекнең озын ягына параллель итеп Бер-берсенән иң күбе 60 чм, ә маршруттан күзәтү кишәрлеге чигеннән – иң күбе 30 чм
3.2	Очыш биекlege: – урманнарны янғыннардан авиация ярдәмендә саклаганда	Оптималь биеклек – 600 м. Һәр аерым очракта куелган бурычның үзенчәлекләре, жирле очыш шартлары, аппаратның техник характеристикасы, аның герметик кабинасы булу-булмау белән билгеләнә (АН-24 самолетыныкы – 7000 м кадәр).
	– авиация белән патрульлек итүне урманнарның санитар торышына гомуми күзәтчелек белән бергә алып барганда	Урманның аерым кишәрлекләрен жентекләп күзәтү өчен самолетта очыш 200 м кадәр, вертолетта очыш 100 м кадәр түбәнәя (урындагы рельефны һәм анда биек элементлар булуны исәпкә алып).
3.3	Авиация белән патрульләгәндә янғын урынын билгеләү төгәллеген бәяләү:	
	– бик яхшы – яхшы – канәгәтләнדרерлек – канәгәтләнדרерлек түгел	Хатасыз 0.5 чм кадәр хилафлык белән 0,5 чм башлап 1.0 чм кадәр хилафлык белән 1 чм артык хилафлык белән
3.4	Янғын майданын югарыдан билгеләүнең төгәлlege	Иң күбе 30% дәрәжәсендә хилафлык жибәрү рөхсәт ителә
3.5	Парашютчы-янғын сүндерүчеләрне төшерү урыннарына һәм андагы шартларга таләпләр:	

№ п/п	Күрсәткечләр	Нормативлар (оптималь күрсәткечләр)	
	<p>– очыш биеклеге</p> <p>– жирдән жил тизлеге</p> <p>– жиргә утыру өчен ачык майданнарның зурлыгы</p> <p>– сикерүне тыю</p>	<p>Кимендә 800 м (парашют тибына карап)</p> <p>Иң күбе 8 м/с</p> <p>Кимендә 75x75 (урман яланнары, кипкән сазлыклар, басулар һ.б., ә алар булмаганда – биеклеге 20 м кадәр булган куаклар һәм агачлар)</p> <p>Кисентеләргә, урман янган жирләргә, жил еккан агачлыкларга, шулай ук югары вольтлы линияләр тирәсенә</p>	
3.6	Авиация белән сакламалы урманнар территориясендә урман хужалыклары башкара торган эш урыннары һәм кишәрлекләр планлаштыру нормативлары:		
3.6.1	<p>Авиация хәбәрләрен кабул итү пунктлары оештыру:</p> <p>– урнаштыру урыны</p> <p>– аларны патруль самолетлары (вертолетлары) өчен тану билгеләре белән жиһазлау</p>	<p>Урманчылык, ЯХС кишәрлек урманчылыклары, авыл хакимиятләре, колхоз, совхоз конторлары янында, телефоны һәм радиоэлементәсе булган торак пунктларда</p> <p>Кизү торы оештырылган өй түбәләренә ике кыегында да ак майлы буяу яисә бур белән, гарәп цифрлары белән пунктның номеры языла. Цифрларны яңа ышкылган тактадан да ясарга мөмкин.</p> <p>Саннарның зурлыгы: биеклеге буенча – 2.5-3.0 м, киңлеге буенча – 0.75 м</p>	
3.6.2	Патруль самолетларына һәм вертолетларына яхшы ориентлашу шартлары булдыру максатыннан өстәмә-ясалма ориентирлар кору:		
	<p>– ориентирларның типлары һәм урыннары</p> <p>– аларга тану билгесе кую</p>	<p>Урман территориясендә булган корылмалар (кордоннар, аучы өйләре, бараклар һ.б.ш.). Алар булмаса, ачык урыннарда (кимендә 100x100 м) жирдә каезланган киртәләрдән (каезланмаган каен киртәләрдән) куышлар, ике кыеклы түбәләр корыла яисә 7 м кадәр биеклектәге нык утыртылган колгаларга ак флаглар эленә.</p> <p>Корылма яисә куыш түбәсенә ике яки кыегына да, бөтен озынлыгына, квартал (аймак) номеры яки патруль картасының шартлы шакмагы төшерелә. Билгенең биеклеге – кимендә 3 м, иңе – кимендә 0.75 м.</p>	
3.6.3.	Вертолетлар эшли торган төбәкләрдә төшеп утыру майданчыклары сайлау һәм жиһазлау:		
	<p>– билгеләнеше</p> <p>– урнаштыру урыны</p>	<p>Ягулык салу, янгын сүндерү көчләрен һәм чараларын алу һәм төшерү, хәбәрләр кабул итү пунктлары һ.б.</p> <p>Янгыннар еш кабына торган яисә янгын куркынычы югары булган урман массивларында</p>	
	– вертолетларга очу һәм	Вертолет типлары	Тигезлекле жирлек, м

№ п/п	Күрсәткечләр	Нормативлар (оптималь күрсәткечләр)	
		утыру өчен майданнарның минималь зурлыклары (килүләрне исәпкә алуның эш майданы)	МИ - 6 МИ - 8 МИ - 4 МИ - 2 МИ - 1А
	– күтәрелү һәм төшү (һавадан килү) юнәлешендәге киртәләр – биеклегә 0,5 м югары (МИ-2, МИ-1А, Ка-26 өчен) һәм 1 м югары киртәләр урнаштыру (МИ-6, МИ - 8, МҺӘМ - 4 өчен)	Барлык комачаулар майданчык чигеннән үз биеклегеннән икеләтә ераграк торырга тиеш Майданчык чигеннән кимендә 10 м ераклыкта	

Урманнардан файдаланганда барлыкка килгән очракта урман янгыннарын кискәтү һәм аларны тиз арада локальләштерү максатында урманнардан файдалану урыннарында янғын сүндерү буенча кирәкле күләмдә чараларның булуы күздә тотыла.

Рослесхозның «Янғын-химия станцияләре турында нигезләмә» 1997 елның 19 декабрендәге № 167 боекы һәм Россия Табигать министрлыгының «Урманда янгыннарын кискәтү һәм сүндерү чаралары төрләрен, әлеге чаралар белән урманнардан файдаланучы затларның тәмин ителү нормативларын, урманнардан файдаланганда урман янгыннарын кискәтү һәм сүндерү чаралары булу нормаларын раслау турында» 2014 елның 28 мартындагы № 161 боекы нигезендә агач материалы эзерләүне гамәлгә ашыручы юридик һәм физик затларның янғын сүндерү чаралары тупланган пунктларда тиешле янғын техникасы, кирәк-яраклар һәм инвентарь булырга тиеш.

Урманчылык территориясендә янғын техникасына, жайланмасына, кирәк-яракларга һәм инвентарьларга ихтыяж булуы турында белешмәләр 14.2.5 таблицадә күрсәтелдә.

14.2.5 таблица.

Урманнардан файдаланучы затларның урман янгыннарын кискәтү һәм сүндерү чаралары белән тәмин ителү нормативлары

№ п/п	Урман янгыннарын кискәтү һәм сүндерү чараларының аталышы	Үлч. бер.	ЯХС-2 булган очракта чаралар күләме 2 данә	Искәрмә
1	2	3	4	5
Төп жиһазланыш				
1	Урманда янғынга каршы автоцистерна, урман-патруль автомобиле, «Которна» тибындагы урман-янғын модуле	данә	4	Юл челтәрләре үсеш алган районнарда янғын чыккан урынны янғын сүндерү

№ п/п	Урман янғыннарын кисәтү һәм сүндерү чараларының аталышы	Үлч. бер.	ЯХС-2 булган очракта чаралар күләме 2 данә	Искәрмә
1	2	3	4	5
				чаралары һәм хезмәткәрләр белән тәмин итү
2	6 тоннага кадәр йөк күтәрә торган, авыр урыннардан үтү мөмкинлегә зур булган бортлы автомобиль	данә	4	Юл челтәрләре үсеш алган районнарда хезмәткәрләр һәм янғын сүндерү чаралары белән тәмин итү
3	1 тоннага кадәр йөк күтәрә торган, авыр урыннардан үтү мөмкинлегә зур булган бортлы автомобиль	данә	2	Янғыннар сүндергәндә патрульлек итү һәм хезмәтләр күрсәтү
4	22-32 ат көче булган, коляскалы авыр мотоцикл	данә	2	Янғыннар сүндергәндә патрульлек итү һәм хезмәтләр күрсәтү
5	Күчмә мотопомпа яки минутына 600-800 житештерелешле элп куела торган тешле тәгәрмәчле насос	данә	4-6	Янғыннарны сыекчалар белән сүндерү өчен
6	Кечкенә күчмә мотопомпа житештерелешле минутына 60-120 литр	данә	4-8	-//-
7	Су өчен 100-1500 литрлы алынмалы-куелмалы цистерна яки резин савыт (резервуар)	данә	4	Суны янғыннарга китерү өчен
8	90-175 а.к. бульдозер	данә	2	Минполосалар ясау һәм янғыннарны локальләштерү өчен
9	Урман өчен трактор сабаны яки полосасалгыч, грунтomet, бульдозер күгәнә һәм транспорт чаралары белән башка төрле янғын сүндерү кораллары	данә	4-10	Туфрак шартларына карап, минполосалар һәм чокырлар салу өчен
10	Тарттыргычы булган трейлер, 10-	данә	2	Каты түшәмәле

№ п/п	Урман янғыннарнын кисәтү һәм сүндерү чараларының аталышы	Үлч. бер.	ЯХС-2 булган очракта чаралар күләме 2 данә	Искәрмә
1	2	3	4	5
	30 тонна авырлыктагы техниканы транспортлау агрегаты			юллар булганда
11	15. Радиостанция (урман хужалыгы, урманчылык радио челтәрендә кулланыла торган ешлык диапазонына карап):	данә		
	а) стационар (ЯХС бинасында яки урман хужалыгы, урманчылык конторасында)	данә	2	Урман хужалыгы, урманчылык, бригадалар, күчмә объектлар белән элементгә керү өчен
	б) йөртелә торган (барлык урман-янғын һәм патруль күчерү чараларында)	данә	16	Элементә өчен күчмә техникалар белән үзара, урман хужалыгы, урманчылык конторасы, күзәтчелек пунктлары, вышкалар белән
	в) күтәреп йөртә торган	данә	8	Бригадирга эшчеләр, машина йөртүчеләр белән һәм үзара аралашу өчен
12	Хәрәкәт итә яки күчереп йөртелә торган тавыш-хәбәр жайланмасы	данә	4	Урман-янғын бригадасын тәэмин итү, янғыннарны сүндергәндә команда бирү өчен
13	Ут төртү аппараты	данә	8-20	Кисенте калдыкларын яндыру өчен
14	1,8-3,0 л/мин житештерелешле, ранецлы урман янғынын сүндергече	данә	40-100	Янғыннар сүндерү һәм яндырганда терек полосалар ясау өчен
15	40-100 см диаметрындагы	данә	4-6	Полосалар һәм

№ п/п	Урман янгынарнын кисәтү һәм сүндерү чараларының аталышы	Үлч. бер.	ЯХС-2 булган очракта чаралар күләме 2 данә	Искәрмә
1	2	3	4	5
	агачларны аудару өчен бензин-мотор пычкысы			чокырлар трассаларында агачларны аудару һәм эшкәртү өчен
Технологик жиһазланыш:				
1	Этемле янғын жиңсәләре, – 26 һәм 51 диаметрлы яки – жиңеләйтелгән (этеме 0,5 мПа кадәр), – нормаль (этеме 1,2 мПа кадәр), – көчәйтелгән (этеме 1,5 мПа кадәр)	м.	10000-14000	Янғыннарға су бирү өчен һәм яраксызланган жиңсәләрне алмаштыру өчен резерв
2	Янғын көпшәсе.	данә	16	Күчереп йөртелә торган янғын мотопомпалары комплекты
3	Торфлы көпшә	данә	4	Торф янгынарнын сүндерү өчен
4	Ялгый торган этемле башчык (жиңсәнеке); күчереп йөртелә торган этемле башчык; тармакланган өчйөрешле; тармакланган икейөрешле	данә	120	Этемле янғын жиңсәләрен үзара һәм янғын сүндерү жайланмасы белән тоташтыру; төрле диаметрлы жиңсәләрне үзара ялгау; магистраль жиңсәләрдән суны бүлү
5.	Ут сүндерә торган сыекчаны саклау өчен савыты булган болгаткыч агрегат	данә	2-4	Измәләр әзерләү өчен
6.	Жиңсәләрне бер урыннан икенче урынга күчерү жайланмасы	данә	4	
7.	Универсаль һәм корсетлы кыскыч	данә	100	Жиңсәләрдән су тамган урыннарны бетерү өчен
8.	Янғын көрәге	данә	200	Ялкынны жир белән күмү
9.	«Пуласки» тибындагы янғын сүндерү балта-тәпкесе	данә	40	Минполосалар салу, түшәмәне салдыру

№ п/п	Урман янғыннарын кисәтү һәм сүндерү чараларының аталышы	Үлч. бер.	ЯХС-2 булган очракта чаралар күләме 2 данә	Искәрмә
1	2	3	4	5
				һ.б.
10.	Янғын сүндерү тырмалары (металл)	данә	40	Минполосалар салу
11.	Янғын сүндерү чиләге (10 литрлы)	данә	40	Янғынның калган өлешен сүндереп бетерү
12.	Аркылы пычкы	данә	20	Трассаларны чистарту
13.	Күләмле канистра 10-20 л	данә	20-60	Янғын сүндергеч измәләрне ташу өчен һәм мотопомпаларга ЯММ
14.	Балта	данә	40	Трассаларны чистарту
15.	Һава торышының янғын куркынычын үлчәү өчен жайланма (УСП-1) яки явым-төшемне үлчәгеч, психромер һ.б.	данә	4	
16.	Алынмалы-куелмалы контейнер (стандарт түгел)	данә	Бригадалар санына карап	Янғын сүндерү инвентарын ташу өчен
Оештыру-техник жиһазланыш:				
1	«Авиалесохрана» өчен эшлэнгән аптечка жыйелмасы	данә	12-20	Янғында медицина ярдәме күрсәтү
2	Хосусый яра бәйләү пакеты	данә	Команда әгъзалары санына карап	Шул ук
3	20 л кадәр сыешлы канистра яки бидон	данә	12	Эчә торган суга
4	Махсус киём һәм аяк киеме	данә	Команда әгъзалары санына карап	4-7 п. нигезендә мөлкәт урман

№ п/п	Урман янғыннарын кисәтү һәм сүндерү чараларының аталышы	Үлч. бер.	ЯХС-2 булган очракта чаралар күләме 2 данә	Искәрмә
1	2	3	4	5
				составын жәрәхәт алулардан һәм пешүләрдән яклау өчен ТБ таләпләренә туры килергә тиеш
5	Респиратор	данә	Шул ук	
6	Саклагыч күзлекләр	данә	Шул ук	
7	Яклагыч каскалар	данә	Шул ук	
7	Йоклый торган капчык	данә	Команда әгъзалары санына карап	
9	8-12 кешелек палаткалар	данә	Шул ук	
10	Кружка	данә	Шул ук	Эчә торган суга
11	Инә	данә	20	Жиңсәләрне ремонтлау
12	Химик карандаш яисә фломастер	данә	20	Жиңсәләрнең зыян күргән урыннарын тамгалау өчен
13	Чәчле яки капрон щетка	данә	10	Жиңсәләрне юдыру өчен
14	Келәй (резин һ.б.)	данә	10	Жиңсәләрне ремонтлау өчен
15	Бинокль (кыр)	данә	6	Жирлекне карау өчен
16	Андрианов компасы	данә	8	Жирлектә юнәлеш алу өчен
Ярдәмче материаллар:				
1	Янғын сүндерә торган состав	т.	3	Суның янғын сүндерү үзлекләрен көчәйтү өчен
2	Жебеткеч, кг (ДБ, сульфанол, НП-1 һәм башка юа торган чаралар)	кг.	200	Шул ук
3	Ягулык-майлау материалы	л.	Сарыфларга,	

№ п/п	Урман янғыннарның кисәтү һәм сүндерү чараларының аталышы	Үлч. бер.	ЯХС-2 булган очракта чаралар күләме 2 данә	Искәрмә
1	2	3	4	5
	(бензин, дизель ягулыгы, майлар)		техника санына, янғыннар күләменә һәм аларны сүндерү вакытына карап ясалган исәпләмә	

Һәр транспорт чарасына өстәмә күздә тотыла:

- балта – 1 данә;
- гади лом – 1 данә;
- чиләк (яисә 10-15 литрлы су савыты) – 1 данә;
- янғын сүндергеч – 1 данә.

Эшләнүче һәр диләнкегә, шулай ук өске саклыкханә өчен өстәмә күздә тотыла:

- шттыклы көрәк – 3 данә;
- чиләк (яисә 10-15 литрлы су савыты) – 2 данә;
- ранецлы урманда янғын сүндергеч – 3 данә.

2.17.2. Урманнарны яклауга карата таләпләр (санитар-савыктыру чараларының, урманнарны яклау буенча профилактика чараларының, зарарлы организмнарның чыганаclarын ликвидацияләү чараларының, шулай ук вәкаләтле федераль башкарма хакимият органы билгеләгән башка чараларның нормативлары һәм параметрлары)

Урманнарны зарарлы организмнардан яклау РФ УК 60.1-60.10 статьялары һәм «Үсемлекләр карантини турында» 2014 елның 21 июлендәге № 206-ФЗ федераль закон, Россия Федерациясе Хөкүмәтенең 2017 елның 20 маендагы № 607 карары белән расланган Урманнарда санитар куркынычсызлык кагыйдәләре (алга таба – Урманнарда санитар куркынычсызлык кагыйдәләре) нигезендә гамәлгә ашырыла.

Урманнарны яклау зарарлы организмнарны (үсемлекләргә, хайваннарны, билгеле бер шартларда урманнарда һәм урман ресурсларына зарар китерерлек авыру кузгатучы организмнарны) ачыклауга һәм алар таралуны булдырмауга, карантин объектларга кертелгән зарарлы организмнар чыганаclarы барлыкка килгән очракта, аларны локальләштерүгә һәм бетерүгә юнәлдерелә.

Урманнарда санитар куркынычсызлык кагыйдәләре урманнарны зарарлы организмнардан, шулай ук зарарлы йогынтыдан яклауның бердәм тәртибен һәм шартларын, шулай ук урманнарда санитар иминлек тәмин итүгә юнәлдерелгән урманнарда санитар куркынычсызлык кагыйдәләрен билгели.

Урманнарда санитар иминлекне тээмин итү максатларында түбэндәгеләр гамәлгә ашырыла:

- 1) урманнарны яклау ягыннан районлаштыру (урман патологиясе янаган зәгыйфь, уртача һәм көчле зоналарны билгеләү);
- 2) дәүләт урман-патологик мониторинг;
- 3) урман патологиясенә тикшеренүләр уздыру;
- 4) зарарлы организмнар таралуны кисәтү;
- 5) урманнарда янгын куркынычсызлыгы буенча бүтән чаралар.

Урманнарда 3-5 пунктларда күрсәтелгән санитар куркынычсызлык чаралары Татарстан Республикасы урман планы, урманчылыкның урман хужалыгы регламенты һәм урманнарны үзләштерү проекты нигезендә гамәлгә ашырыла.

Урманнарда санитар куркынычсызлык кагыйдәләрен Россия Федерациясе Хөкүмәте билгели.

Урман патологиясе буенча тикшеренүләр урманнарда дәүләт урман-патологик мониторинг белешмәләрен, шулай ук урманнарның санитар һәм урман-патологик торышы турында башка мәгълүматларны исәпкә алып уздырыла.

Урман патологиясе буенча тикшеренүләр жир өсте һәм (яисә) дистанцион методларны кулланып, – урманнарның санитар һәм урман-патологик торышына зарури төгәл бәяне тээмин итүче визуаль һәм кораллы ысуллар белән уздырыла.

Урман патологиясе буенча тикшеренүләргә уздыру тәртибе, урман патологиясе буенча тикшеренү актының формасы вәкаләтле башкарма хакимият органы тарафыннан билгеләнә.

Зарарлы организмнар таралуны кисәтү түбэндәгеләрнең уздырылуын үз эченә ала:

- 1) урманнарны яклау буенча профилактика чаралары;
- 2) санитар-савыктыру чаралары, шул исәптән һәлак булган һәм зарарланган урман утыртмаларын кисү;
- 3) вәкаләтле федераль башкарма хакимият органы билгеләгән башка чаралар.

Даими (вакыты чикләнми) файдалануга, арендага тапшырылган урман кишәрлекләрендә зарарлы организмнар таралуны кисәтү буенча күрсәтелгән чаралар урманнарны үзләштерү проекты нигезендә урманнардан файдаланучы затлар тарафыннан гамәлгә ашырыла.

Санитар-савыктыру чараларын гамәлгә ашыру нәтижәләре буенча Татарстан Республикасы урман планына, урманчылыкның, урман паркының урман хужалыгы регламентына үзгәрешләр кертелә.

Урманнарда зарарлы организмнарның чыганаclarын юк итү түбэндәге чараларны үз эченә ала:

- 1) зарарлы организмнарның чыганаclarын тикшерү;
- 2) зарарлы организмнарны юкка чыгару яисә күләмен киметү, шул исәптән химия препаратлары белән;

3) зарарлы организмнар белән зарарланган урман утыртмаларының токым һәм яшь составларын жайга салу максатларында урман утыртмаларын кисү.

РФ УК 60.8 статьясының 3 өлеше буенча зарарлы организмнарның чыганаclarын бетергәндә чаралар уздыру барышында (һәлак булган һәм зарарланган урман утыртмаларын кискәндә) эзерләнган агач материалы күләме файдалану өчен билгеләнган диләке күләменә кертелми.

Зарарлы организмнарның чыганаclarын юкка чыгару буенча чараларны гамәлгә ашыру нәтижеләре буенча ТР урман планына, урманчылыкның, урман паркының урман хужалыгы регламентына үзгәрешләр кертелә.

Дәүләт хакимияте органнары, жирле үзидарә органнары үзләренең РФ УК 81-84 статьяларында билгеләнган вәкаләтләре чигендә гражданнырның урманнарда булуын һәм аларга транспорт чаралары белән үтеп керүне, урманнарда билгеле бер эш төрләрен уздыруны чиклиләр.

Гражданнырның урманнарда булуын һәм аларга транспорт чаралары керүне чикләгәндә, шулай ук урманнарда санитар куркынычсызлык тәмин итү максатларында билгеле бер эшчәнлек төрләрен уздырганда түбәндәге чаралар гамәлгә ашырыла:

эшләр уздырылган районда урманнардаң файдаланучы затларга чаралар уздыруга бәйле рәвештә урманнарда булуны вакытлыча тыю турында әлеге эшләр башланьрга 10 көн калгач кулга тапшыру турында белдереп хәбәр ителә;

массакуләм мәгълүмат чаралары аша (газеталар, радио, телевидение, листовкалар) урманнарда булуны вакытлыча чикләү турында жирле халыкка житкерелә, чараларны уздыру максатлары, урман корткычларынан якланырга тиешле урман кишәрлекләрен препаратлар белән эшкәртү (алга таба – эшкәртү) чорлары, жәмәгәтьчелек иминлеге буенча чаралар һәм жирле халык, төрле предприятиеләр һәм оешмалар, үзләренең милекчелек формаларына бәйсез рәвештә, үтәргә тиешле зарури карантин кагыйдәләре турында мәгълүмат житкерелә;

чаралар уздырылган вакыт өчен дәүләт хакимияте органнарында, жирле үзидарә органнарында жәмәгәтьчелек белән элементгә керү һәм гражданнырның сорауларына жавап бирү өчен «кайнар линия» телефоны оештырыла;

эшкәртелә торган кишәрлек чикләреннән (жир өсте эшкәртелгәндә) 300 метр ераклыкта һәм (авиация ярдәмендә эшкәрткәндә) 500 метр ераклыкта эшләр уздыру урыннарында бердәй кисәтү аншлаглаары урнаштырыла. 1x1,5м зурлыгындагы аншлаглаарга кисәтүле язулар теркәлә: «Сак булыгыз! Пестицидлар кулланылды. (Дата) башлап (дата) кадәр кешеләрнең йөрүе, гөмбә жыю, терлек көтү, жимешләр, жиләкләр, дару үләннәре жыю тыела»;

эшкәртеләргә тиешле урман кишәрлекләре уза торган, аркылы узу һәм узып китү, шулай ук терлек куу өчен юллар ябыла;

эчә торган су чыганаclarын препаратлар әләгүдән саклау чаралары күрелә;

эшкәртеләргә тиешле урман кишәрлекләрендә урманнардаң файдалануның барлык төрләре туктатыла.

РФ УК 60.6 ст. 4 өлешенә, Россия Табигать министрлыгының «Урман патологиясе буенча тикшеренүләр уздыру тәртибен һәм урман патологиясе буенча тикшеренү акты формасын раслау турында» 2016 елның 16 сентябрэндәге № 480 боерыгына ярашлы рәвештә урман патологиясе буенча тикшеренү (алга таба – УПТ) урманнарда дәүләт урман-патологик мониторинг белешмәләрен, шулай ук урманнарның санитар һәм урман-патологик торышы турында башка мәгълүматларны исәпкә алып уздырыла.

УПТ уздыру дәүләт хакимияте органнары яисә жирле үзидарә органнары тарафыннан РФ УК 81-84 статьяларында билгеләнгән үзләренә вәкаләтләре чикләрендә яисә гражданныр, шул исәптән урманнардан файдаланучы шәхси эшқуарлар һәм юридик затлар тарафыннан тәмин ителә.

Урманнарда санитар куркынычсызлык кагыйдәләре нигезендә урманнардан файдалануны, урманнарны саклауны, яклауны һәм яңадан житештерүне гамәлгә ашыручы гражданныр һәм юридик затлар корткычлар, авырулар, тискәре торыш, байтак дәрәжәдә яисә массакүләм зарарлану яисә зыян күрү билгеләрен ачыклаган очракта мондый хәл ачыкланган датадан соң бишкөнлек чорда бу хакта вәкаләтле органнарға хәбәр итәргә бурычлы.

Мәгълүмат язмача яисә электрон рәвештә, ачыкланган зарарлану урынын (зыян күрү билгеләрен тасвирлап), зарар салыну сәбәбен, агачларның зарарланган токымын, зарарланган урынның якынча мәйданын һәм гариза бирүченә элементә белешмәләрен: фамилиясен, исемен, ата исемен (булган очракта) һәм телефонын күрсәтеп жибәрелә.

Мәгълүмат вәкаләтле органнар тарафыннан аны алган вакыттан 30 көнлек чорда тикшерелә.

Урман патологиясе буенча тикшеренүләр жир өсте һәм (яисә) дистанцион, урманнарның санитар һәм урман-патологик торышына зарури төгәл бәяне тәмин итүче визуаль һәм кораллы ысуллар белән уздырыла.

УПТ урман кишәрлекләренә хәзерге санитар (төрле торыштагы категория агачларының санына карап билгеләнә торган сыйфатлама) һәм урман-патологик торышы (зарарлы организмнарның санына һәм алар агачларға салган зыян дәрәжәсенә карап билгеләнә торган сыйфатлама) турында мәгълүмат алу, шулай ук зарарлы организмнар таралуын кисәтү буенча чараларны нигезләү һәм билгеләү максатларында уздырыла.

УПТ урман утыртмаларында вегетация чорында яфрак (ылыс) чыккан вакыттан алып сезонлы дехромация (начар табигый һәм антропоген факторлар йогынтысы нәтижәсендә ылысларның яисә яфракларның төсе үзгәрә башлау) башланган вакытка кадәр уздырыла.

Составы буенча мәңге яшел чиста урман утыртмаларында, шулай ук жылдән зыян күргән (жыл аударган, давил еккан) һәм өске ягыннардан зарарланган урман утыртмаларында УПТ ел дөвамында уздырыла.

Татарстан Республикасы урман планында һәм урман хужалыгы регламентында УПТ күләмнәре күрсәтелми һәм ел саен билгеләнә, шул исәптән дәүләт урман-патологиясе мониторингы белешмәләрен һәм урманнарның

санитар һәм урман-патологик торышы турындагы башка мәгълүматларны исәпкә алып.

Визуаль ысул белән УПТ урманнарның санитар һәм урман-патологик торышы турында дәүләт урман-патологик мониторинг, урманнарны яңадан житештерүгә дәүләти мониторинг, урманнарда янғын куркынычы һәм урман янғыннары буенча мониторинг нәтижәсендә алынган мәгълүматлар, шулай ук вәкаләтле органнардан, граждандардан, шул исәптән шәхси эшкуарлардан һәм юридик затлардан алынган мәгълүматлар нигезендә планлаштырыла.

Кораллы ысул белән УПТ визуаль ысул белән яисә башка чыганақлардан алынган мәгълүматлар буенча УПТ нәтижәсендә санитар-савыктыру чаралары (алга таба – ССЧ) уздыру таләп ителгән урман кишәрлекләрендә планлаштырыла.

Визуаль ысул белән УПТ жир өсте һәм (яисә) дистанцион методларны кулланып гамәлгә ашырыла.

Кораллы ысул белән УПТ бары тик жир өсте методыннан файдаланып кына уздырыла.

УПТ барышында түбәндәгеләр башкарыла:

урман утыртмаларына зыян салыну (яисә аларның һәлак булу) сәбәпләре билгеләнә, шулай ук аварияле агачлар ачыклана;

зарарланган урман кишәрлекләренең урнашкан урыны һәм чикләре билгеләнә;

урман кишәрлекләренең агымдагы санитар һәм урман-патологик торышы билгеләнә;

зарарлы организмнар таралуын кисәтү буенча чаралар, шул исәптән урманнарны яклау буенча профилактика чаралары, шулай ук иң беренче чиратта рекреация эшчәнлеген гамәлгә ашыру өчен тапшырылган урман кишәрлекләрендә, кыйммәтле урманнарда агитация чаралары (алга таба – чаралар) билгеләү.

Торышы буенча бердәй булган бүлемтекләренең майданнары таксация тасвирламасында күрсәтелгән тиешле бүлемтекләренең майданнарын кушу юлы белән билгеләнә, ә таксация тасвирламалары булмаган очракта, сурәтләнә торган урман кишәрлекләренең чик координаталарына нигезләнәп исәпләп чыгарыла.

Бүлемтекнең санитар һәм урман-патологик торышы бертөрле булмаганда, билгеләнгән чаралар өчен бертөрле сыйфатламаларга ия булган өлеше (урман-патологик бүлемтеге) тасвирлана. Урман-патологик бүлемтекнең көчле урман-патология куркынычы булган зонадагы минималь майданы – 0,1 га; уртача урман-патология куркынычы булган зонада – 0,5 га; өлешчә урман-патология куркынычы булган зонада – 1 га.

УПТ гамәлгә ашыру нәтижәләре буенча РФ Табиғат министрлығының «Урман патологиясе буенча тикшерүләр уздыру тәртибен һәм урман патологиясе буенча тикшерү актының формасын раслау турында» 2016 елның 16 сентябрәндәге № 480 боерыгына 2 нче кушымтада китерелгән формада урман патологиясе буенча тикшерү акты төзелә.

Урман патологиясе тикшерү уздырылганда тикшерелә торган урман-патологик бүлемтек буенча, зарурлык булганда урман-патологик бүлемтеге буенча таксация сыйфатламасы билгеләнә, агачларның зәгыйфьләнү һәм һәлак булу сәбәпләре, кору холкына, торыш категорияләренә яки ашалу дәрәжәсенә карап агачларның утыртмалар запасындагы % бүленеше (зарарланган урман кишәрлегендә зарарлану билгеләре күренеп торган агачларның процентларда чагылдырылган өлеше яки агачларның аерым өлешләренә зыян салыну дәрәжәсе), шулай ук агачларның зарарлану билгеләре һәм әлеге билгеләр күзәтелгән зыян салынган агачларның өлеше билгеләнә.

Урман кишәрлекләренә Урман патологиясе буенча тикшерүләр уздыру тәртибенә 7 пункттың күрсәтелгән, урман кишәрлекләренә санитар һәм (яки) урман-патологик торышы начарлануга китергән санитар һәм урман-патологик торышы сыйфатламалары үзгәргәндә, УПТ яңадан уздырыла.

Кораллы ысул белән УПТ урман кишәрлекләренә зыян салынган чикләрен, һәлак булган яисә зыян салынган урман утыртмаларының мәйданнарын төгәл билгеләү һәм чаралар уздыру өчен кирәкле документация әзерләү максатында уздырыла.

Кораллы ысул белән УПТ барышында жир өсте методын кулланып түбәндәгеләр башкарыла:

зарарланган һәм (яисә) һәлак булган урман утыртмалары булган урман кишәрлекләре ачыклана һәм аларның чикләре билгеләнә;

зыян салынган һәм һәлак булган урман кишәрлекләренә (агачларның) мәйданын һәм пространствоны урнашуын ачыклау;

агачлар санала;

урман утыртмаларына зыян салыну яки аларның һәлак булу сәбәпләрен, авария хәлендәге агачларның (агачның тоташ яисә бер өлеше авуга китерергә мөмкин булган һәм халыкка яисә дәүләт мөлкәтенә һәм гражданның һәм юридик затларның мөлкәтенә зыян салырга мөмкин булган (структур житешсезлекләре булган (тишек-тошыклар, черегән урыннар, тамыры өзәлгән урыннар, куркыныч рәвештә сыгылган) агачларны) структур житешсезлекләрен ачыклау;

чаралар билгеләнә.

Урман утыртмалары арасында аварияле агачлар булганда, физик затларга, физик затларның һәм юридик затларның мөлкәтенә, дәүләт милкенә зыян салыну яки линияле һәм башка төрле объектларның куркынычсыз эксплуатацияләнүенә куркыныч булу шартында урман патологиясе буенча тикшерү уздырыла. Аварияле агач келәймә белән тамгалана яки башкача маркалана.

Геодезик кораллар ярдәмендә зыян күргән һәм һәлак булган урман кишәрлекләре чикләрен билгеләр алдыннан рекогносцировка ысулы белән (урман кишәрлегенә кирәкле параметрларын беренчел бәяләү) чикләре билгеләнә.

Зарарланган һәм (яисә) һәлак булган урман утыртмалары булган урман кишәрлекләренең чикләрен билгеләү урман кварталы чикләрендә башкарыла, бу вакытта урман кишәрлеге чикләренә таксация сыйфатламалары, санитар һәм урман-патологик торышы буенча охшаш булган берничә урман-таксация бүлемтеге кертелергә мөмкин.

Зарарланган һәм һәлак булган урман кишәрлекләренең чикләре чатларын теркәү өчен үсүче агачлар файдаланырга мөмкин, аларга тиешле тамагалар ясала (юнып алына, лента асыла, буяла).

Навигация жайланмалары ярдәмендә зарарланган һәм (яисә) һәлак булган урман утыртмалары булган урман кишәрлекләре чикләре буйлап сыйфатлы нокталарның географик координаталары билгеләнә.

Агачларны санау эше тоташ исәпләп чыгу, лента белән исәпләп чыгу, түгәрәкле реалоскопик майданчыклар, радиусы үзгәрми торган түгәрәк майданчыклар методы белән башкарыла. 3 га кадәр урман кишәрлекләрендә агачлар тоташ исәпләп чыгу юлы белән санала.

Агачлар санау турында мәгълүмат агачлар сану исемлегенә (урман патологиясе буенча тикшеренү актына 2 нче кушымта) кертелә.

Агачларны санау нәтижеләре буенча урман кишәрлегендәге агачның гомуми запасыннан процентларда һәм тулаем алганда урман кишәрлеге өчен торыш категорияләре буенча агач токымнарына бүлү эше башкарыла. Һәр агач категориясе һәм урман кишәрлеге өчен торышы буенча уртача исәпләнгән категориясе билгеләнә.

Жил аударган, давил еккан, кар сындырган, янғын нәтижәсендә ауган агачлары 50% артык булган урман утыртмаларында УПТ визуаль ысул белән уздырыла, ә житешмәгән мәгълүматлар таксация тасвирламаларыннан күчереп алына.

Кораллы ысул белән УПТ нәтижеләре буенча Урман патологиясе буенча тикшеренү актында торыш категорияләре буенча агачларны сайлап алу проценты, чаралар билгеләү, урман утыртмасына салынган зыян дәрәжәсе, урман утыртмаларының зарарлану һәм һәлак булу сәбәпләре күрсәтелә.

УПТ нәтижеләре буенча урман патологиясе буенча тикшеренү акты (алга таба – акт) төзелә.

Актның беренче бите теләсә нинди ысул белән УПТ уздырылганда тутырыла.

УПТ ысулына карап, актның тиешле бүлекләре һәм кушымталары тутырыла.

Актның һәр тутырылган бүлеге һәм кушымтасы УПТ уздыру буенча эшләрне башкаручылар тарафыннан имзалана.

УПТ уздыру өчен билгеләнгән кишәрлекләр реестрына кисүгә билгеләнгән агачларны санау турында актка 2 нче кушымтада күрсәтелгән формада исемлекләре һәм актка 3 нче кушымтада күрсәтелгән формада диләнке абрисы кушып куела.

Имзаланганнан соң 2 эш көне эчендә акт раслау һәм бастырып чыгару өчен вәкаләтле органнарга жиберелә.

Кушымталары белән бергә акт килгән көннән соң 10 эш көне эчендә вәкаләтле органнарны актны карыйлар һәм кисәтүләр булмаганда аны раслыйлар.

Раслаган көннән соң 3 эш көненнән соңга калмаган чорда, акт кушымталары белән берлектә дәүләт хакимияте органының яисә жирле үзидарә органының «Интернет» мәгълүмат-телекоммуникация челтәрендәге рәсми сайтында урнаштырыла, федераль законнарда әйләнеше чикләнган мәгълүматлардан торучы актлардан тыш.

Урман патологиясе буенча тикшерү нәтижеләре буенча урман патологиясе буенча тикшерү акты төзелә, ул дәүләт хакимияте органы яки жирле үзидарә органы тарафыннан аларның әлеге Кодексның 81-84 статьялары нигезендә билгеләнгән вәкаләтләре чикләрендә раслана һәм расланган көннән соң өч эш көне узганчы «Интернет» мәгълүмат-телекоммуникация челтәрендә дәүләт хакимияте органының яисә жирле үзидарә органының рәсми сайтында урнаштырыла һәм, ведомствоара электрон хезмәттәшлек буенча бердәм системадан яки уртак файдаланудагы мәгълүмат-телекоммуникация челтәрләреннән, шул исәптән «Интернет» челтәреннән файдаланып, көчәйтелгән квалификацияле электрон имза белән имзаланган электрон документ рәвешендә Россия Федерациясе Хөкүмәте вәкаләт биргән федераль башкарма хакимият органына жиберелә (РФ УК 60.6 ст. 3 өл.).

Актны кушымталары белән берлектә рәсми сайтта урнаштыру чоры 2 ел тәшкил итә.

РФ УК 60.7 ст., РФ ТРЭМ «Зарарлы организмнар таралуын кисәтү чараларын гамәлгә ашыру кагыйдәләрен раслау турында» 12.09.2016 № 470 боерыгына ярашлы рәвештә ССЧ урман утыртмаларының санитар торышын яхшырту, зарарлы организмнар таралу куркынычын киметү, урман утыртмалары өчен үзләренә максатчан вазыйфаларын тәэмин итү, шулай ук тискәре факторларның (зыянлы организмнар, ялкын йогынтысы, һава шартлары, туфрак-климат факторлары һәм башкалар, урманнарның тотрыклылыгына яки максатчан вазыйфасына зыян сала торган биотик һәм абиотик факторлар) йогынтысыннан зыянны киметү максатларында уздырыла.

Һәлак булган һәм зарарланган урман утыртмаларын кисү, леквидлы булмаган агач материалыннан, шулай ук аварияле агачлардан жыештыру ССЧ була.

Аренда шартнамәсе, урман кишәрлегеннән даими (вакыты чикләнми) файдалану хокукы нигезендә урманнардан файдаланучы затлар тарафыннан уздырылырга планлаштырылу ССЧ төрләре һәм күләмнәре турында белешмәләр урман декларациясендә чагылдырыла.

Файдалануга тапшырылмаган урман кишәрлекләрендә ССЧ күләмнәрен планлаштыру урманчылыкның (урман паркының) урман хужалыгы

регламентында дәүләт урман-патологик мониторинг белешмәләре һәм УПТ мәгълүматлары нигезендә чагылдырыла.

ССЧ күләмнәрен ел кварталлары буенча бүлгәндә урман утыртмаларының зарарлану дәрәжәсе һәм вакыты, агач токымының, зарарлы бөжәкләрнең һәм чир барлыкка китерүчеләрнең биологиясе исәпкә алына. Йогышлы чир таралуны булдырмау өчен тоташ һәм сайланма кисүләргә барыннан элек кышкы чорда уздырырга кирәк.

ССЧ 4 һәм 5 бонитетлы урман утыртмаларында планлаштырылмый, әлеге агачлыкларда зарарлы организмнарның чыганаclarы барлыкка килгән очраклардан тыш, шулай ук әлеге бонитет агачлары өстенлек иткән урман кишәрлекләрендә дә планлаштырылмый.

ССЧ теләсә нинди максатчан билгеләнештәге урманнарда һәм яклаучы урманнарның барлык категорияләрендә планлаштырыла, тыюлыклы кишәрлекләрдән тыш.

ССЧ өчен урман утыртмаларында (яфраклы һәм карагайлы) (утыртмалар составында 30% һәм аннан күбрәк) диләнкеләргә аерып чыгару вегетация чорында башкарыла (жилдән (жил аударган, давыл еккан – 5 «а», «б» һәм 6 «а», «б» торыш категориясенә караган агачлар) һәм өске янгыннардан зыян күргән урман кишәрлекләреннән тыш).

ССЧ уздыру өчен диләнкеләргә күләм лимитланмый.

Һәлак булган һәм зарарланган урман утыртмаларын кисү тоташ (һәлак булган һәм зарарланган утыртмалар өчен) һәм сайланма (зарарланган утыртмалар өчен) санитар кисүләр формасында уздырыла.

Яшь агачлыкларда эшкә яраклы агач өлгереп житкәнче, орлыклык агачлар булган очракта, сайланма санитар кисүләр уздырыла һәм (яисә) леквидлы булмаган агач материалы жыеп алына.

Диләнкеләргә санитар тоташ һәм сайланма кисүләр өчен аерып чыгару РФ Табигать министрлыгының 2016 елның 13 сентябрәндәге № 474 боекы белән расланган Агач материалы эзерләү кагыйдәләре (алга таба – Кагыйдәләр) нигезендә кораллы ысул белән уздырыла торган УПТ нәтижеләре буенча башкарыла.

Тоташ һәм сайланма санитар кисүләргә билгеләгәндә зарури тәртиптә 5-6 нчы категория торышындагы агачлар сайлап алына. Жил аударган, давыл еккан һәм кар сындырган агачлар 5-6 нчы категория торышына кертелә.

Түбәндәге очракларда торыш категорияләргә агачларны тоташ һәм сайланма санитар кисүгә билгеләү рөхсәт ителә;

торышы буенча 4 нче категориягә караган ылыслы токым агачлары;

торышы 3-4 нче категориягә караган (бик нык зәгыйфьләнгән һәм корый башлаган) агачлар тамыр гөмбәчеге белән зарарланган очракта (наратлыкларда), усак агачлары – усак сорыкорты белән зарарланган һәм караманың төрле агачлары голланд чире белән зарарланганда кисүгә билгеләнә;

эксплуатация урманнарында: кәүсәләргә ачыктан-ачык черү күренешләре булган агачлар (кайрылары, сорыкорт жисемнәре, кәүсәнең 2/3

өлешеннән артыгын колачлый торган кабык ярыклары); кайрысына пошилар һәм башка төрле хайваннар кәүсәсенә өчтән бер өлешеннән артык жирендә зыян салган чыршы һәм пихта агачлары;

урман янгынарны булган урман утыртмаларында: тамыр муены кимендә $\frac{3}{4}$ кәүсә өлешендә янган агачлар (бу вакытта кимендә 100 агач янында тамыр муенын казып карау мәйданнары булу мәжбүри) яки кәүсәсенә кимендә $\frac{3}{4}$ өлешендә кайры кисәге корыган агачлар (казып карау мәйданнарының булуы шулай ук мәжбүри);

кайрылары пошилар һәм башка хайваннар тарафыннан кәүсәсенә өстән бер өлешеннән артык жирендә зарарланган яки кәүсә әйләнәсенә яртысыннан артык өлешендә тамыр корткычлары урнашкан ылыслы токым агачлары.

Ылыс һәм яфрак кимерүче бөжәкләр белән зыян салынганда агачларны сайланма һәм тоташ санитар кисүләргә сайлап алу ылыслар (яфрактар) үз халәтенә кайту чоры тәмамланганнан соң башкарыла.

Сайланма санитар кисүләргә уздырганнан соң урман утыртмаларының тулылыгы минималь мөмкин булган, агачларның аларның якланганлык категорияләренә яисә максатчан билгеләнешенә туры килә торган вазыйфаларны үтәү сәләтен тәмин итүче күрсәткечләрдән түбәнрәк булырга тиеш түгел (әлеге Кагыйдәләргә кушымта).

Тоташ санитар кисүләргә тиешле агачларны жыештырганнан соң тулылыгы агачларның якланганлык категорияләренә яисә максатчан билгеләнешенә туры килә торган вазыйфаларны үтәү сәләтен тәмин итүче чик зурлыктардан түбәнәй торган урман утыртмаларында уздырыла (әлеге Кагыйдәләргә кушымта). Агачларның фактик тулылыгын исәпләү УПТ уздырганда тәмин ителә.

Сайланма һәм тоташ санитар кисүләрдән соң калган агач калдыклары яндырылырга, мульча белән капланырга яисә агач материалы эшкәртү өчен билгеләнгән урыннарда алып чыгылырга тиеш.

Жил аударган, давил еккан һәм башкача зарарланган агачлар барлыкка килгән урыннарда һәлак булган агачларның гомуми запасыннан 90% артык өлеше ликвидлы булмаган агач тәшкит иткәндә ликвидлы булмаган агач материалы жыештырып алына.

Иң беренче чиратта ликвидлы булмаган агачлар табигый һәм башка объектларны яклаучы вазыйфаларын башкаручы урманнарда, шулай ук кыйммәтле урманнарда жыештырыла. Башкача максатчан билгеләнештәгә һәм яклаучы урманнарның башка категорияләрендәгә жирләрдә ликвидлы булмаган агачны жыештыру урманнарда зарарлы организмнарның чыганакалары барлыкка килү яисә янган куркынычы булган очракларда башкарыла.

ССЧ гамәлгә ашыру нәтижеләре буенча Татарстан Республикасы урман планына, урманчылыкның урман хужалыгы, урман паркы регламентына үзгәрешләр кертелә.

Санитар-савыктыру чаралары нормативлары һәм параметрлары 15 таблицада күрсәтелде.

Санитар-савыктыру чараларының нормативлары һәм параметрлары

№п/п	Күрсәткечләр	Үлч. бер.	Һәлак булган һәм зарарланган урман утыртмаларын кисү			Аварияле агачларны жыештыру	Ликвидсыз агачларны жыештырып алу	Жәмгысе
			Барлығы	Шул исәптән				
				Тоташ	Сайланма			
1	2	3	4	5	6	7	8	9
Урманнарның максатчан билгеләнеше: Яклаучы урманнар								
Ылыслы								
Өстенлек итүче токым – Нарат								
1	Урманчылык таләпләре буенча ачыкланган фонды	га	443	94	349		1034	147,7
		мең м ³	35,5	14,2	21,3		12,1	47,6
2	Кисү яисә жыештыру чоры	ел						
3	Агач эзерләү буенча ел саен алырга рөхсәт ителә торган күләм							
	Мәйданы	га						
	Сайлап алына торган запас	мең м ³						
	Ликвидлы	мең м ³						
	Эшкә яраклы	мең м ³						
Өстенлек итүче токым – Чыршы								
1	Урманчылык таләпләре буенча ачыкланган фонды	га	18	–	18		108	126
		мең м ³	0,8	–	0,8		1,2	2,0
2	Кисү яисә жыештыру чоры	ел						
3	Агач эзерләү буенча ел саен алырга рөхсәт ителә торган күләм							
	Мәйданы	га						
	Сайлап алына торган запас	мең м ³						
	Ликвидлы	мең м ³						
	Эшкә яраклы	мең м ³						

Өстенлек итүче токым – Карагач								
1	Урманчылык таләпләре буенча ачыкланган фонды	га	1	–	1		5	6
		мең м ³	0,1	–	0,1		0,1	0,2
2	Кисү яисә жыештыру чоры							
3	Агач эзерләү буенча ел саен алырга рөхсәт ителә торган күләм							
	Мәйданы	га						
	Сайлап алына торган запас	мең м ³						
	Ликвидлы	мең м ³						
	Эшкә яраклы	мең м ³						
Жәмгысә ылыслы								
1	Урманчылык таләпләре буенча ачыкланган фонды	га	462	94	368		1147	1609
		мең м ³	36,4	14,2	22,2		13,4	49,8
2	Кисү яисә жыештыру чоры							
3	Агач эзерләү буенча ел саен алырга рөхсәт ителә торган күләм							
	Мәйданы	га						
	Сайлап алына торган запас	мең м ³						
	Ликвидлы	мең м ³						
	Эшкә яраклы	мең м ³						
Каты яфраклы								
Өстенлек итүче токым – биек кәүсәле имән								
1	Урманчылык таләпләре буенча ачыкланган фонды	га	146	–	146		358	504
		мең м ³	5,4	–	5,4		4,3	9,7
2	Кисү яисә жыештыру чоры							
3	Агач эзерләү буенча ел саен алырга рөхсәт ителә торган күләм							
	Мәйданы	га						

	Сайлап алына торган запас	мең м3						
	Ликвидлы	мең м3						
	Эшкә яраклы	мең м3						
Өстенлек итүче токым – тәбәнәк кәүсәле имән								
1	Урманчылык таләпләре буенча ачыкланган фонды	га	349	–	349		258	607
		мең м3	9,9	–	9,9		3,1	13,0
2	Кисү яисә жыештыру чоры							
3	Агач эзерләү буенча ел саен алырга рөхсәт ителә торган күләм							
	Мәйданы	га						
	Сайлап алына торган запас	мең м3						
	Ликвидлы	мең м3						
	Эшкә яраклы	мең м3						
Өстенлек итүче токым – Каен								
1	Урманчылык таләпләре буенча ачыкланган фонды	га	–	–	–		26	26
		мең м3	–	–	–		0,5	0,5
2	Кисү яисә жыештыру чоры							
3	Агач эзерләү буенча ел саен алырга рөхсәт ителә торган күләм							
	Мәйданы	га						
	Сайлап алына торган запас	мең м3						
	Ликвидлы	мең м3						
	Эшкә яраклы	мең м3						
Өстенлек итүче токым – Карама								
1	Урманчылык таләпләре буенча ачыкланган фонды	га	–	–	–		8	8
		мең м3	–	–	–		0,1	0,1
2	Кисү яисә							

	жыештыру чоры							
3	Агач эзерлэу буенча ел саен алырга рөхсәт ителә торган күләм							
	Мәйданы	га						
	Сайлап алына торган запас	мең м3						
	Ликвидлы	мең м3						
	Эшкә яраклы	мең м3						
Жәмгысә каты яфраклылар								
1	Урманчылык таләпләре буенча ачылган фонды	га	495	–	495		650	114 5
		мең м3	15,3	–	15,3		8,0	23, 3
2	Кисү яисә жыештыру чоры							
3	Агач эзерлэу буенча ел саен алырга рөхсәт ителә торган күләм							
	Мәйданы	га						
	Сайлап алына торган запас	мең м3						
	Ликвидлы	мең м3						
	Эшкә яраклы	мең м3						
Йомшак яфраклылар								
Өстенлек итүче токым – Каен								
1	Урманчылык таләпләре буенча ачылган фонды	га	674	8	666		544	121 8
		мең м3	32,2	1,0	31,2		7,0	39, 2
2	Кисү яисә жыештыру чоры							
3	Агач эзерлэу буенча ел саен алырга рөхсәт ителә торган күләм							
	Мәйданы	га						
	Сайлап алына торган запас	мең м3						
	Ликвидлы	мең м3						
	Эшкә яраклы	мең м3						
Өстенлек итүче токым – Усак								

1	Урманчылык таләпләре буенча ачыкланган фонды	га	398	12	386		319	717
		мең м3	24,7	2,0	22,7		4,6	29,3
2	Кисү яисә жыештыру чоры							
3	Агач эзерләү буенча ел саен алырга рөхсәт ителә торган күләм							
	Мәйданы	га						
	Сайлап алына торган запас	мең м3						
	Ликвидлы	мең м3						
	Эшкә яраклы	мең м3						
Өстенлек итүче токым – Кара зирек								
1	Урманчылык таләпләре буенча ачыкланган фонды	га	–	–	–		36	36
		мең м3	–	–	–		0,5	0,5
2	Кисү яисә жыештыру чоры							
3	Агач эзерләү буенча ел саен алырга рөхсәт ителә торган күләм							
	Мәйданы	га						
	Сайлап алына торган запас	мең м3						
	Ликвидлы	мең м3						
	Эшкә яраклы	мең м3						
Өстенлек итүче токым – товарлык Юкә								
1	Урманчылык таләпләре буенча ачыкланган фонды	га	601	4	597		448	1049
		мең м3	32,0	0,8	31,2		5,8	37,8
2	Кисү яисә жыештыру чоры							
3	Агач эзерләү буенча ел саен алырга рөхсәт ителә торган күләм							
	Мәйданы	га						
	Сайлап алына торган запас	мең м3						

	Ликвидлы	мең м3						
	Эшкә яраклы	мең м3						
Өстенлек итүче токым – нектарлы Юкә								
1	Урманчылык таләпләре буенча ачыкланган фонды	га	604	17	587		86	690
		мең м3	28,6	2,4	26,2		0,9	29,5
2	Кисү яисә жыештыру чоры							
3	Агач әзерләү буенча ел саен алырга рөхсәт ителә торган күләм							
	Мәйданы	га						
	Сайлап алына торган запас	мең м3						
	Ликвидлы	мең м3						
	Эшкә яраклы	мең м3	0,5	–	0,5		–	0,5
Өстенлек итүче токым – Тирәк								
1	Урманчылык таләпләре буенча ачыкланган фонды	га	–	–	–		190	190
		мең м3	–	–	–		1,9	1,9
2	Кисү яисә жыештыру чоры							
3	Агач әзерләү буенча ел саен алырга рөхсәт ителә торган күләм							
	Мәйданы	га						
	Сайлап алына торган запас	мең м3						
	Ликвидлы	мең м3						
	Эшкә яраклы	мең м3						
Өстенлек итүче токым – Тирәк культуралары								
1	Урманчылык таләпләре буенча ачыкланган фонды	га	–	–	–		7	7
		мең м3	–	–	–		0,1	0,1
2	Кисү яисә жыештыру чоры							

3	Агач эзерләү буенча ел саен алырга рөхсәт ителә торган күләм							
	Мәйданы	га						
	Сайлап алына торган запас	мең м3						
	Ликвидлы	мең м3						
	Эшкә яраклы	мең м3						
Жәмгысә йомшак яфраклылар								
1	Урманчылык таләпләре буенча ачкыланган фонды	га	2277	41	2236		1630	390 7
		мең м3	117,5	6,2	111,3		20,8	138 ,3
2	Кисү яисә жыештыру чоры							
3	Агач эзерләү буенча ел саен алырга рөхсәт ителә торган күләм							
	Мәйданы	га						
	Сайлап алына торган запас	мең м3						
	Ликвидлы	мең м3						
	Эшкә яраклы	мең м3						
Яклаучы урманнар буенча жәмгысә								
1	Урманчылык таләпләре буенча ачкыланган фонды	га	3234	135	3099		3427	666 1
		мең м3	169,2	20,4	148,8		42,2	211 ,4
2	Кисү яисә жыештыру чоры							
3	Агач эзерләү буенча ел саен алырга рөхсәт ителә торган күләм							
	Мәйданы	га						
	Сайлап алына торган запас	мең м3						
	Ликвидлы	мең м3						
	Эшкә яраклы	мең м3						
Урманнарның максатчан билгеләнеше: Эксплуатацияләнгән урманнар								
Блыслы								
Өстенлек итүче токым – Нарат								
1	Урманчылык	га	104	4	100		77	181

	таләпләре буенча ачыкланган фонды	мең м3	6,4	0,4	6,0		0,9	7,3
2	Кисү яисә жыештыру чоры							
3	Агач әзерләү буенча ел саен алырга рөхсәт ителә торган күләм							
	Мәйданы	га						
	Сайлап алына торган запас	мең м3						
	Ликвидлы	мең м3						
	Эшкә яраклы	мең м3						
Өстенлек итүче токым – Чыршы								
1	Урманчылык таләпләре буенча ачыкланган фонды	га	47	17	30		27	74
		мең м3	4,9	3,1	1,8		0,3	5,2
2	Кисү яисә жыештыру чоры							
3	Агач әзерләү буенча ел саен алырга рөхсәт ителә торган күләм							
	Мәйданы	га						
	Сайлап алына торган запас	мең м3						
	Ликвидлы	мең м3						
	Эшкә яраклы	мең м3						
Жәмгысе ылыслы								
1	Урманчылык таләпләре буенча ачыкланган фонды	га	151	21	130		104	255
		мең м3	11,3	3,5	7,8		1,2	12, 5
2	Кисү яисә жыештыру чоры							
3	Агач әзерләү буенча ел саен алырга рөхсәт ителә торган күләм							
	Мәйданы	га						
	Сайлап алына торган запас	мең м3						
	Ликвидлы	мең						

		м3						
	Эшкә яраклы	мең м3						
Каты яфраклы								
Өстенлек итүче токым – Каен								
1	Урманчылык таләпләре буенча ачыкланган фонды	га	–	–	–		4	4
		мең м3	–	–	–		0,1	0,1
2	Кисү яисә жыештыру чоры							
3	Агач эзерләү буенча ел саен алырга рөхсәт ителә торган күләм							
	Мәйданы	га						
	Сайлап алына торган запас	мең м3						
	Ликвидлы	мең м3						
	Эшкә яраклы	мең м3						
Йомшак яфраклылар								
Өстенлек итүче токым – Каен								
1	Урманчылык таләпләре буенча ачыкланган фонды	га	86	–	86		54	140
		мең м3	4,0	–	4,0		0,5	4,5
2	Кисү яисә жыештыру чоры							
3	Агач эзерләү буенча ел саен алырга рөхсәт ителә торган күләм							
	Мәйданы	га						
	Сайлап алына торган запас	мең м3						
	Ликвидлы	мең м3						
	Эшкә яраклы	мең м3						
Өстенлек итүче токым – Усак								
1	Урманчылык таләпләре буенча ачыкланган фонды	га	1	–	1		5	6
		мең м3	–	–	–		0,1	0,1
2	Кисү яисә жыештыру							

	чоры							
3	Агач эзерләү буенча ел саен алырга рөхсәт ителә торган күләм							
	Мәйданы	га						
	Сайлап алына торган запас	мең м3						
	Ликвидлы	мең м3						
	Эшкә яраклы	мең м3						
Өстенлек итүче токым – Соры зирек								
1	Урманчылык таләпләре буенча ачыкланган фонды	га	–	–	–		3	3
		мең м3	–	–	–		–	–
2	Кисү яисә жыештыру чоры							
3	Агач эзерләү буенча ел саен алырга рөхсәт ителә торган күләм							
	Мәйданы	га						
	Сайлап алына торган запас	мең м3						
	Ликвидлы	мең м3						
	Эшкә яраклы	мең м3						
Өстенлек итүче токым – товарлык Юкә								
1	Урманчылык таләпләре буенча ачыкланган фонды	га	15	–	15		4	19
		мең м3	0,9	–	0,9		0,1	1,0
2	Кисү яисә жыештыру чоры							
3	Агач эзерләү буенча ел саен алырга рөхсәт ителә торган күләм							
	Мәйданы	га						
	Сайлап алына торган запас	мең м3						
	Ликвидлы	мең м3						
	Эшкә яраклы	мең м3						
Өстенлек итүче токым – нектарлы Юкә								
1	Урманчылык	га	52	8	44		9	61

	таләпләре буенча ачыкланган фонды	мең м3	3,0	1,2	1,8		0,1	3,1
2	Кисү яисә жыештыру чоры							
3	Агач әзерләү буенча ел саен алырга рөхсәт ителә торган күләм							
	Мәйданы	га						
	Сайлап алына торган запас	мең м3						
	Ликвидлы	мең м3						
	Эшкә яраклы	мең м3						
Жәмгысә йомшак яфраклылар								
1	Урманчылык таләпләре буенча ачыкланган фонды	га	154	8	146		75	229
		мең м3	7,9	1,2	6,7		0,8	8,7
2	Кисү яисә жыештыру чоры							
3	Агач әзерләү буенча ел саен алырга рөхсәт ителә торган күләм							
	Мәйданы	га						
	Сайлап алына торган запас	мең м3						
	Ликвидлы	мең м3						
	Эшкә яраклы	мең м3						
Эксплуатация урманнары буенча жәмгысә								
1	Урманчылык таләпләре буенча ачыкланган фонды	га	305	29	276		183	488
		мең м3	19,2	4,7	14,5		2,1	21, 3
2	Кисү яисә жыештыру чоры							
3	Агач әзерләү буенча ел саен алырга рөхсәт ителә торган күләм							
	Мәйданы	га						
	Сайлап алына торган запас	мең м3						
	Ликвидлы	мең						

		м3						
	Эшкә яраклы	мең м3						
Урманчылык буенча барлыгы								
1	Урманчылык таләпләре буенча ачыкланган фонды	га	3539	164	3375		3610	714 9
		мең м3	188,4	25,1	163,3		44,3	232 ,7
2	Кисү яисә жыештыру чоры							
3	Агач әзерләү буенча ел саен алырга рөхсәт ителә торган күләм							
	Мәйданы	га						
	Сайлап алына торган запас	мең м3						
	Ликвидлы	мең м3						
	Эшкә яраклы	мең м3						
Шул исәптән хужалыклар буенча: Блыслы								
1	Урманчылык таләпләре буенча ачыкланган фонды	га	613	115	498		1251	186 4
		мең м3	47,7	17,7	30,0		14,6	62, 3
2	Кисү яисә жыештыру чоры							
3	Агач әзерләү буенча ел саен алырга рөхсәт ителә торган күләм							
	Мәйданы	га						
	Сайлап алына торган запас	мең м3						
	Ликвидлы	мең м3						
	Эшкә яраклы	мең м3						
Каты яфраклы								
1	Урманчылык таләпләре буенча ачыкланган фонды	га	495	–	495		654	114 9
		мең м3	15,3	–	15,3		8,1	23, 4
2	Кисү яисә жыештыру чоры							

3	Агач эзерләү буенча ел саен алырга рөхсәт ителә торган күләм								
	Мәйданы	га							
	Сайлап алына торган запас	мең м ³							
	Ликвидлы	мең м ³							
	Эшкә яраклы	мең м ³							
Йомшак яфраклылар									
1	Урманчылык таләпләре буенча ачыкланган фонды	га	2431	49	2382		1705	413 6	
		мең м ³	125,4	7,4	118,0		21,6	147 ,0	
2	Кисү яисә жыештыру чоры								
3	Агач эзерләү буенча ел саен алырга рөхсәт ителә торган күләм								
	Мәйданы	га							
	Сайлап алына торган запас	мең м ³							
	Ликвидлы	мең м ³							
	Эшкә яраклы	мең м ³							
Шул исәптән кишәрлек урманчылыклары буенча									
Бөрсет кишәрлеге урманчылыгы Яклаучы урманнар Ылыслы									
1	Урманчылык таләпләре буенча ачыкланган фонды	га	19	–	19		663	682	
		мең м ³	0,7	–	0,7		7,2	7,9	
2	Кабатлану чоры	ел							
3	Ел саен файдалану күләме								
	мәйданы	га							
	сайлап алына торган запасы:								
	тамыр	мең м ³							
	ликвидлы	мең м ³							

	эшкә яраклы	мең м³						
Каты яфраклы								
1	Урманчылык таләпләре буенча ачыкланган фонды	га	–	–	–		50	50
		мең м³	–	–	–		0,6	0,6
2	Кабатлану чоры	ел						
3	Ел саен файдалану күләме							
	мәйданы	га						
	сайлап алына торган запасы:							
	тамыр	мең м³						
	ликвидлы	мең м³						
	эшкә яраклы	мең м³						
Йомшак яфраклылар								
1	Урманчылык таләпләре буенча ачыкланган фонды	га	575	31	544		813	138 8
		мең м³	27,9	4,5	23,4		10,3	38, 2
2	Кабатлану чоры	ел						
3	Ел саен файдалану күләме							
	мәйданы	га						
	сайлап алына торган запасы:							
	тамыр	мең м³						
	ликвидлы	мең м³						
	эшкә яраклы	мең м³						
Яклаучы урманнар буенча жәмгысе								
1	Урманчылык таләпләре	га	594	31	563		1526	212 0

	буенча ачыкланган фонды	мең м ³	28,6	4,5	24,1		18,1	46,7
2	Кабатлану чоры	ел						
3	Ел саен файдалану күлөмө							
	мөйданы	га						
	сайлап алына торган запасы:							
	тамыр	мең м ³						
	ликвидлы	мең м ³						
	эшкә яраклы	мең м ³						
Эксплуатацияләнүче урманнар Ылыслы								
1	Урманчылык таләпләре буенча ачыкланган фонды	га	–	–	–		49	49
		мең м ³	–	–	–		0,5	0,5
2	Кабатлану чоры	ел						
3	Ел саен файдалану күлөмө							
	мөйданы	га						
	сайлап алына торган запасы:							
	тамыр	мең м ³						
	ликвидлы	мең м ³						
	эшкә яраклы	мең м ³						
Йомшак яфраклылар								
1	Урманчылык таләпләре буенча ачыкланган фонды	га	4	–	4		26	30
		мең м ³	0,1	–	0,1		0,3	0,4
2	Кабатлану чоры	ел						
3	Ел саен							

	файдалану күлөмө							
	мөйданы	га						
	сайлап алына торган запасы:							
	тамыр	мең м ³						
	ликвидлы	мең м ³						
	эшкө яраклы	мең м ³						
Эксплуатация урманнары буенча жэмгысе								
1	Урманчылык талөплөре буенча ачыкланган фонды	га	4	–	4		75	79
		мең м ³	0,1	–	0,1		0,8	0,9
2	Кабатлану чоры	ел						
3	Ел саен файдалану күлөмө							
	мөйданы	га						
	сайлап алына торган запасы:							
	тамыр	мең м ³						
	ликвидлы	мең м ³						
	эшкө яраклы	мең м ³						
Киш. урманчылыгы буенча барлыгы								
1	Урманчылык талөплөре буенча ачыкланган фонды	га	598	31	567		1601	2199
		мең м ³	28,7	4,5	24,2		18,9	47,6
2	Кабатлану чоры	ел						
3	Ел саен файдалану күлөмө							
	мөйданы	га						
	сайлап алына торган запасы:							
	тамыр	мең						

		м³						
	ликвидлы	мең м³						
	эшкә яраклы	мең м³						
Кама кишәрлеге урманчылыгы Яклаучы урманнар Ылыслы								
1	Урманчылык таләпләре буенча ачыкланган фонды	га	3	–	3		166	169
		мең м³	0,2	–	0,2		1,7	1,9
2	Кабатлану чоры	ел		3	3		3	
3	Ел саен файдалану күләме							
	мәйданы	га	1	–	1		55	56
	сайлап алына торган запасы:							
	тамыр	мең м³	0,1	–	0,1		0,6	0,7
	ликвидлы	мең м³	0,1	–	0,1		–	0,1
	эшкә яраклы	мең м³	–	–	–		–	–
Каты яфраклы								
1	Урманчылык таләпләре буенча ачыкланган фонды	га	–	–	–		1	1
		мең м³	–	–	–		–	–
2	Кабатлану чоры	ел		3	3		3	
3	Ел саен файдалану күләме							
	мәйданы	га	–	–	–		–	–
	сайлап алына торган запасы:							
	тамыр	мең м³	–	–	–		–	–
	ликвидлы	мең м³	–	–	–		–	–

	эшкә яраклы	мең м³	–	–	–		–	–
Йомшак яфраклылар								
1	Урманчылык таләпләре буенча ачыкланган фонды	га	246	1	245		125	371
		мең м³	9,8	0,1	9,7		1,4	11,2
2	Кабатлану чоры	ел		3	3		3	
3	Ел саен файдалану күләме							
	мәйданы	га	82	–	82		42	124
	сайлап алына торган запасы:							
	тамыр	мең м³	3,2	–	3,2		0,5	3,7
	ликвидлы	мең м³	1,9	–	1,9		–	1,9
	эшкә яраклы	мең м³	0,2	–	0,2		–	0,2
Яклаучы урманнар буенча жәмгысә								
1	Урманчылык таләпләре буенча ачыкланган фонды	га	249	1	248		292	541
		мең м³	10,0	0,1	9,9		3,1	13,1
2	Кабатлану чоры	ел						
3	Ел саен файдалану күләме							
	мәйданы	га	83	–	83		97	180
	сайлап алына торган запасы:							
	тамыр	мең м³	3,3	–	3,3		1,1	4,4
	ликвидлы	мең м³	2,0	–	2,0		–	2,0
	эшкә яраклы	мең м³	0,2	–	0,2		–	0,2
Эксплуатацияләнгән урманнар Ылыслы								
1	Урманчылык таләпләре буенча	га	–	–	–		36	36
		мең м³	–	–	–		0,4	0,4

	ачыкланган фонды							
2	Кабатлану чоры	ел		3	3		3	
3	Ел саен файдалану күлөмө							
	мөйданы	га	–	–	–		12	12
	сайлап алына торган запасы:							
	тамыр	мең м ³	–	–	–		0,1	0,1
	ликвидды	мең м ³	–	–	–		–	–
	эшкө яраклы	мең м ³	–	–	–		–	–
Каты яфраклы								
1	Урманчылык талөплөре буенча ачыкланган фонды	га	–	–	–		2	2
		мең м ³	–	–	–		–	–
2	Кабатлану чоры	ел		3	3		3	
3	Ел саен файдалану күлөмө							
	мөйданы	га	–	–	–		1	1
	сайлап алына торган запасы:							
	тамыр	мең м ³	–	–	–		–	–
	ликвидды	мең м ³	–	–	–		–	–
	эшкө яраклы	мең м ³	–	–	–		–	–
Йомшак яфраклылар								
1	Урманчылык талөплөре буенча ачыкланган фонды	га	54	–	54		50	104
		мең м ³	2,4	–	2,4		0,5	2,9
2	Кабатлану чоры	ел						
3	Ел саен файдалану күлөмө							

	мәйданы	га						
	сайлап алына торган запасы:							
	тамыр	мең м ³						
	ликвидлы	мең м ³						
	эшкә яраклы	мең м ³						
Эксплуатация урманнары буенча жәмгысе								
1	Урманчылык таләпләре буенча ачылган фонды	га	54	–	54		88	142
		мең м ³	2,4	–	2,4		0,9	3,3
2	Кабатлану чоры	ел						
3	Ел саен файдалану күләме							
	мәйданы	га						
	сайлап алына торган запасы:							
	тамыр	мең м ³						
	ликвидлы	мең м ³						
	эшкә яраклы	мең м ³						
Киш. урманчылыгы буенча барлыгы								
1	Урманчылык таләпләре буенча ачылган фонды	га	303	1	302		380	683
		мең м ³	12,4	0,1	12,3		4,0	16,4
2	Кабатлану чоры	ел						
3	Ел саен файдалану күләме							
	мәйданы	га						
	сайлап алына торган запасы:							
	тамыр	мең м ³						
	ликвидлы	мең						

		м³						
	эшкә яраклы	мең м³						
Ык бие кишәрлеге урманчылығы Яклаучы урманнар Ылыслы								
1	Урманчылык таләпләре буенча ачыкланган фонды	га	176	2	174		49	225
		мең м³	10,4	0,5	9,9		0,4	10,8
2	Кабатлану чоры	ел						
3	Ел саен файдалану күләме							
	мәйданы	га						
	сайлап алына торган запасы:							
	тамыр	мең м³						
	ликвидлы	мең м³						
	эшкә яраклы	мең м³						
Йомшак яфраклылар								
1	Урманчылык таләпләре буенча ачыкланган фонды	га	31	6	25		–	31
		мең м³	2,4	1,0	1,4		–	2,4
2	Кабатлану чоры	ел						
3	Ел саен файдалану күләме							
	мәйданы	га						
	сайлап алына торган запасы:							
	тамыр	мең м³						
	ликвидлы	мең м³						
	эшкә яраклы	мең						

		м³						
Яклаучы урманнар буенча жәмгысе								
1	Урманчылык таләпләре буенча ачыкланган фонды	га	207	8	199		49	256
		мең м³	12,8	1,5	11,3		0,4	13,2
2	Кабатлану чоры	ел						
3	Ел саен файдалану күләме							
	мәйданы	га						
	сайлап алына торган запасы:							
	тамыр	мең м³						
	ликвидлы	мең м³						
	эшкә яраклы	мең м³						
Эксплуатацияләнгән урманнар Ылыслы								
1	Урманчылык таләпләре буенча ачыкланган фонды	га	42	–	42		–	42
		мең м³	2,8	–	2,8		–	2,8
2	Кабатлану чоры	ел						
3	Ел саен файдалану күләме							
	мәйданы	га						
	сайлап алына торган запасы:							
	тамыр	мең м³						
	ликвидлы	мең м³						
	эшкә яраклы	мең м³						
Йомшак яфраклылар								
1	Урманчылык таләпләре буенча ачыкланган	га	2	–	2		–	2
		мең м³	0,1	–	0,1		–	0,1

	фонды							
2	Кабатлану чоры	ел						
3	Ел саен фйдалану күлөмө							
	мөйданы	га						
	сайлап алына торган запасы:							
	тамыр	мең м³						
	ликвидды	мең м³						
	эшкө яраклы	мең м³						
Эксплуатация урманнары буенча жэмгысе								
1	Урманчылык талөплөре буенча ачыкланган фонды	га	44	–	44		–	44
		мең м³	2,9	–	2,9		–	2,9
2	Кабатлану чоры	ел						
3	Ел саен фйдалану күлөмө							
	мөйданы	га						
	сайлап алына торган запасы:							
	тамыр	мең м³						
	ликвидды	мең м³						
	эшкө яраклы	мең м³						
Киш. урманчылыгы буенча барлыгы								
1	Урманчылык талөплөре буенча ачыкланган фонды	га	251	8	243		49	300
		мең м³	15,7	1,5	14,2		0,4	16,1
2	Кабатлану чоры	ел						
3	Ел саен фйдалану күлөмө							

	мәйданы	га						
	сайлап алына торган запасы:							
	тамыр	мең м ³						
	ликвидлы	мең м ³						
	эшкә яраклы	мең м ³						
Үсәле кишәрлеге урманчылыгы Яклаучы урманнар Ылыслы								
1	Урманчылык таләпләре буенча ачыкланган фонды	га	172	90	82		5	177
		мең м ³	19,4	13,8	5,6		0,3	19,7
2	Кабатлану чоры	ел						
3	Ел саен файдалану күләме							
	мәйданы	га						
	сайлап алына торган запасы:							
	тамыр	мең м ³						
	ликвидлы	мең м ³						
	эшкә яраклы	мең м ³						
Йомшак яфраклылар								
1	Урманчылык таләпләре буенча ачыкланган фонды	га	–	–	–		1	1
		мең м ³	–	–	–		–	–
2	Кабатлану чоры	ел						
3	Ел саен файдалану күләме							
	мәйданы	га						
	сайлап алына торган запасы:							
	тамыр	мең						

		м³						
	ликвидлы	мең м³						
	эшкә яраклы	мең м³						
Яклаучы урманнар буенча жәмгысе								
1	Урманчылык таләпләре буенча ачыкланган фонды	га	172	90	82		6	178
		мең м³	19,4	13,8	5,6		0,3	19,7
2	Кабатлану чоры	ел						
3	Ел саен файдалану күләме							
	мәйданы	га						
	сайлап алына торган запасы:							
	тамыр	мең м³						
	ликвидлы	мең м³						
	эшкә яраклы	мең м³						
Эксплуатацияләнгән урманнар Ылыслы								
1	Урманчылык таләпләре буенча ачыкланган фонды	га	28	5	23		4	32
		мең м³	2,5	1,3	1,2		0,1	2,6
2	Кабатлану чоры	ел						
3	Ел саен файдалану күләме							
	мәйданы	га						
	сайлап алына торган запасы:							
	тамыр	мең м³						
	ликвидлы	мең м³						
	эшкә яраклы	мең м³						

Каты яфраклы								
1	Урманчылык таләпләре буенча ачыкланган фонды	га	–	–	–		1	1
		мең м³	–	–	–		–	–
2	Кабатлану чоры	ел						
3	Ел саен файдалану күләме							
	мәйданы	га						
	сайлап алына торган запасы:							
	тамыр	мең м³						
	ликвидлы	мең м³						
	эшкә яраклы	мең м³						
Йомшак яфраклылар								
1	Урманчылык таләпләре буенча ачыкланган фонды	га	20	8	12		–	20
		мең м³	1,8	1,2	0,6		–	1,8
2	Кабатлану чоры	ел						
3	Ел саен файдалану күләме							
	мәйданы	га						
	сайлап алына торган запасы:							
	тамыр	мең м³						
	ликвидлы	мең м³						
	эшкә яраклы	мең м³	–	–	–		–	–
Эксплуатация урманнары буенча жәмгысе								
1	Урманчылык	га	48	13	35		5	53

	таләпләре буенча ачыкланган фонды	мең м³	4,3	2,5	1,8		0,1	4,4
2	Кабатлану чоры	ел						
3	Ел саен файдалану күләме							
	мәйданы	га						
	сайлап алына торган запасы:							
	тамыр	мең м³						
	ликвидлы	мең м³						
	эшкә яраклы	мең м³						
Киш. урманчылыгы буенча барлыгы								
1	Урманчылык таләпләре буенча ачыкланган фонды	га	220	103	117		11	231
		мең м³	23,7	16,3	7,4		0,4	24, 1
2	Кабатлану чоры	ел						
3	Ел саен файдалану күләме							
	мәйданы	га						
	сайлап алына торган запасы:							
	тамыр	мең м³						
	ликвидлы	мең м³						
	эшкә яраклы	мең м³						
Чистай кишәрлеге урманчылыгы Яклаучы урманнар Ылыслы								
1	Урманчылык таләпләре буенча	га	18	–	18		250	268
		мең м³	0,7	–	0,7		3,1	3,8

	ачыкланган фонды							
2	Кабатлану чоры	ел						
3	Ел саен файдалану күлөмө							
	мөйданы	га						
	сайлап алына торган запасы:							
	тамыр	мең м ³						
	ликвидды	мең м ³						
	эшкө яраклы	мең м ³						
Каты яфраклы								
1	Урманчылык талөплөре буенча ачыкланган фонды	га	495	–	495		600	109 5
		мең м ³	15,3	–	15,3		7,5	22, 8
2	Кабатлану чоры	ел						
3	Ел саен файдалану күлөмө							
	мөйданы	га						
	сайлап алына торган запасы:							
	тамыр	мең м ³						
	ликвидды	мең м ³						
	эшкө яраклы	мең м ³						
Йомшак яфраклылар								
1	Урманчылык талөплөре буенча ачыкланган фонды	га	803	4	799		714	151 7
		мең м ³	42,8	0,6	42,2		9,5	52, 3
2	Кабатлану чоры	ел						
3	Ел саен файдалану күлөмө							

	мәйданы	га						
	сайлап алына торган запасы:							
	тамыр	мең м ³						
	ликвидлы	мең м ³						
	эшкә яраклы	мең м ³						
Киш. урманчылыгы буенча барлыгы								
1	Урманчылык таләпләре буенча ачыкланган фонды	га	1316	4	1312		1564	2880
		мең м ³	58,8	0,6	58,2		20,0	78,8
2	Кабатлану чоры	ел						
3	Ел саен файдалану күләме							
	мәйданы	га						
	сайлап алына торган запасы:							
	тамыр	мең м ³						
	ликвидлы	мең м ³						
	эшкә яраклы	мең м ³						
Шомырбаш кишәрлеге урманчылыгы Яклаучы урманнар Ылыслы								
1	Урманчылык таләпләре буенча ачыкланган фонды	га	–	–	–		3	3
		мең м ³	–	–	–		–	–
2	Кабатлану чоры	ел						
3	Ел саен файдалану күләме							
	мәйданы	га						
	сайлап алына торган запасы:							
	тамыр	мең						

		м³						
	ликвидлы	мең м³						
	эшкә яраклы	мең м³						
Эксплуатацияләнгән урманнар Ылыслы								
1	Урманчылык таләпләре буенча ачыкланган фонды	га	14	14	–		15	29
		мең м³	2,2	2,2	–		0,2	2,4
2	Кабатлану чоры	ел						
3	Ел саен файдалану күләме							
	мәйданы	га						
	сайлап алына торган запасы:							
	тамыр	мең м³						
	ликвидлы	мең м³						
	эшкә яраклы	мең м³						
Киш. урманчылыгы буенча барлыгы								
1	Урманчылык таләпләре буенча ачыкланган фонды	га	14	14	–		18	32
		мең м³	2,2	2,2	–		0,2	2,4
2	Кабатлану чоры	ел						
3	Ел саен файдалану күләме							
	мәйданы	га	5	5	–		6	11
	сайлап алына торган запасы:							
	тамыр	мең м³	0,7	0,7	–		0,1	0,8
	ликвидлы	мең м³	0,5	0,5	–		–	0,5
	эшкә яраклы	мең	0,2	0,2	–		–	0,2

		м ³						
Шомбыт кишәрлеге урманчылыгы Яклаучы урманнар Ылыслы								
1	Урманчылык таләпләре буенча ачыкланган фонды	га	84	2	82		–	84
		мең м ³	5,6	0,1	5,5		–	5,6
2	Кабатлану чоры	ел						
3	Ел саен файдалану күләме							
	мәйданы	га						
	сайлап алына торган запасы:							
	тамыр	мең м ³						
	ликвидлы	мең м ³						
	эшкә яраклы	мең м ³						
Йомшак яфраклылар								
1	Урманчылык таләпләре буенча ачыкланган фонды	га	599	–	599		–	599
		мең м ³	34,2	–	34,2		–	34,2
2	Кабатлану чоры	ел						
3	Ел саен файдалану күләме							
	мәйданы	га						
	сайлап алына торган запасы:							
	тамыр	мең м ³						
	ликвидлы	мең м ³						
	эшкә яраклы	мең м ³						
Яклаучы урманнар буенча жәмгысе								
1	Урманчылык таләпләре буенча	га	683	2	681		–	683
		мең м ³	39,8	0,1	39,7		–	39,8

	ачыкланган фонды							
2	Кабатлану чоры	ел						
3	Ел саен файдалану күлөмө							
	мөйданы	га						
	сайлап алына торган запасы:							
	тамыр	мең м ³						
	ликвидлы	мең м ³						
	эшкө яраклы	мең м ³						
Эксплуатациялөнүчө урманнар Ылыслы								
1	Урманчылык талөплөре буенча ачыкланган фонды	га	68	2	66		–	68
		мең м ³	3,9	0,1	3,8		–	3,9
2	Кабатлану чоры	ел						
3	Ел саен файдалану күлөмө							
	мөйданы	га						
	сайлап алына торган запасы:							
	тамыр	мең м ³						
	ликвидлы	мең м ³						
	эшкө яраклы	мең м ³						
Йомшак яфраклылар								
1	Урманчылык талөплөре буенча ачыкланган фонды	га	73	–	73		–	73
		мең м ³	3,5	–	3,5		–	3,5
2	Кабатлану чоры	ел						
3	Ел саен							

	файдалану күлөмө							
	мөйданы	га						
	сайлап алына торган запасы:							
	тамыр	мең м ³						
	ликвидлы	мең м ³						
	эшкө яраклы	мең м ³						
Эксплуатация урманнары буенча жэмгысе								
1	Урманчылык талөплөре буенча ачыкланган фонды	га	141	2	139		–	141
		мең м ³	7,4	0,1	7,3		–	7,4
2	Кабатлану чоры	ел						
3	Ел саен файдалану күлөмө							
	мөйданы	га						
	сайлап алына торган запасы:							
	тамыр	мең м ³						
	ликвидлы	мең м ³						
	эшкө яраклы	мең м ³						
Киш. урманчылыгы буенча барлыгы								
1	Урманчылык талөплөре буенча ачыкланган фонды	га	824	4	820		–	824
		мең м ³	47,2	0,2	47,0		–	47,2
2	Кабатлану чоры	ел						
3	Ел саен файдалану күлөмө							
	мөйданы	га						
	сайлап алына торган запасы:							

	тамыр	мең м ³						
	ликвидлы	мең м ³						
	эшкә яраклы	мең м ³						

Искәрмә: Санитар-савыктыру чараларының күләменә урман патологиясе буенча тикшерүләр акты уздырылгач үзгәрешләр кертелә («Урманнарны зарарлы организмнардан яклауны жайга салуны камилләштерү өлешендә Россия Федерациясе Урман кодексына үзгәрешләр кертү турында» 2015 елның 30 декабрендәге 455 номерлы федераль закон буенча).

Урманны яклау буенча чаралар күләме корткычларның яңа чыганаclarы һәм урман авырулары барлыкка килүгә бәйле рәвештә һәм утыртмаларның санитар торышы үзгәрүгә карап үзгәртелергә тиеш.

РФ ТРЭМ «Зарарлы организмнар таралуны кисәтү чараларын гамәлгә ашыру кагыйдәләрен раслау турында» 12.09.2016 № 470 бoерыгы нигезендә профилактика чаралары урманнарның тотрыклылыгын арттыруга һәм урманга булган тискәре йогынтыны туктатуга юнәлдерелгән.

УПТ нәтижеләре профилактика чараларын планлаштыру нигезе булып тора. Профилактика чараларын планлаштыру нәтижеләре урман хужалыгы регламентларында һәм урманнарны үзләштерү проектларында чагылдырыла.

Профилактика чаралары урман хужалыгы һәм биотехника өлешләренә бүленә.

Урман хужалыгы буенча профилактика чараларына түбәндәгеләр керә: тискәре чорларда (корылык, бөжәкләр зыян салу) урман утыртмаларының тотрыклылыгын арттыру өчен ашламалар һәм минерал өстәмәләр куллану; агачларны дөвалау; зарарлы организмнарның чыганаclarы барлыкка килүне туктату өчен пестицидлар куллану.

Биотехника буенча профилактика чаралары булып түбәндәгеләр тора: бөжәк белән тукланучы кошларның һәм бөжәк белән тукланучы башка хайваннарның тереклек итү һәм үрчү шартларын яхшырту; энтомофаг бөжәкләрнең тереклек итү урыннарын саклау, аларны чыгару, күчерү һәм интродукцияләү; нектар бирүче үләнле үсемлекләр чөчү.

Бөжәк белән тукланучы кошларның һәм бөжәк белән тукланучы башка хайваннарның тереклек итү һәм үрчү шартларын яхшырту аларны саклаудан, оялау өчен агачлар һәм куаклар утыртудан, сыерчык оялары һәм агач оялар элүдән, ашатудан, ремизлар (агач яисә куак үсемлекләреннән файдалы кошларга ышыклану һәм ашату урыннары булып хезмәт итүче полосалар яисә чөчәклекләр) утыртудан, урманда су чыганаclarын саклаудан һәм булдырудан гыйбарәт.

Нектар бирә торган үләнле үсемлекләр утырту урман кишәрлекләренә турыдан-туры якын урнашкан, зарарлы бөжәкләрнең чыганаclarы барлыкка

килә торган җирләрдә яисә әлеге урман кишәрлекләре кырыйларында башкарыла.

Агитация (башка) чараларына түбәндәгеләр керә:

халык белән әңгәмә кору;

белем бирү учреждениеләрендә ачык дәресләр уздыру;

аншлаглар һәм плакатлар элү;

массакуләм мәгълүмат чараларында мәгълүмат материаллары урнаштыру.

15.1 таблица.

Зарарлы организмнар таралуны кисәтү буенча профилактика һәм башка төрле чараларның параметрлары

Чараның аталышы	Үлчәү берәмлекләре	Чараның күләме	Уздыру чоры	Чараның ел саен башкарыла торган күләме
1. Профилактик				
1.1 Урман хужалыгы буенча				
1. Бер мәртәбәгә исәпләгәндә питомникларга сибү (серкәләндерү)	га	56	10	5,6
1.2 Биотехник				
1. Оялыктар эзерләү	данә	540	10	54
2. Ояларны ремонтлау	данә	540	10	54
3. Парсыз ефәк күбәләгенә, яшел имән яфрактөргеченә каршы аттрактылы тозақлар куллану	данә	Зарурлыкка карап	10	Зарурлыкка карап
4. Кырмыска ояларын киртәләү	данә	350	10	35
5. Кырмыскалыкларның урынын алмаштыру (күчерү)	оя	500	10	50
2. Башка чаралар				
1. Яклау почмаклары булдыру һәм карап тоту	данә	7	10	7
2. Корткыч һәм авыру чыганаклары барлыкка килүне күзәтеп тору	мең га	51,0	10	51,0
3. Халык белән, агач эзерләүчеләр белән әңгәмәләр кору, лекцияләр уздыру	әңгәмә	100	10	10

15.2 таблица.

Зарарлы организмнарның чыганаclarын юкка чыгару чараларының параметрлары

Чараның аталышы	Үлчәү берәмлекләре	Чараның күләме	Уздыру чоры	Чараның ел саен башкарыла торган күләме
1. Урман патологиясе буенча тикшеренү	га	10000	10	1000
2. Көрәшнәң жир өсте чаралары	га	зарарлану чыганаclarы барлыкка килүгә карап	10	зарарлану чыганаclarы барлыкка килүгә карап
3. Туфрак казулар	чокыр	2800	10	280

15.3 таблица.

Агачларның торыш категорияләре шкаласы

Агачларның торышы буенча категориясе	Агачларның тышкы билгеләре	
	ылыслы	лыларга алмашып
1 – сәламәт (зәгыйфьләнү билгеләреннән башка)	ябалдашы кую (әлеге токым, яшь һәм үсеш шартлары өчен); ылыслары (яфраklары) яшел; быелгы үсентесе нормаль зурлыкта	
2 – зәгыйфьләнгән	ябалдашы сирәкләнгән; ылыслары ачык яшел төстә; үрентесе кечерәйгән, ләкин яртысыннан артыгракка түгел; аерым-аерым ботаклары корыган	ябалдашы сирәкләнгән; яфраklары ачык яшел; үрентесе кечерәйгән, ләкин яртысыннан артыгракка түгел; аерым-аерым ботаклары корыган; берән-сәрән сулы шытымнар
3 – нык зәгыйфьләнгән	ябалдашы челтәрле; ылыслары ачык яшел, тонык; үрентесе зәгыйфь, гадәтинең яртысыннан кечерәк; ябалдашының 2/3 өлешенә кадәр ботаклары корыган; трут гөмбәләре жисемнәре яисә аларга хас булган тишекләр	ябалдашы челтәрле; яфраklары вак, ачык яшел; үрентесе зәгыйфь, гадәтинең яртысыннан кечерәк; ябалдашының 2/3 өлешенә кадәр ботаклары корыган; сулы шытымнары бик күп; трут гөмбәләре жисемнәре яисә аларга хас булган тишекләр
4 – корый баручы	ябалдашы нык челтәрле; ылыслары соры, саргылт яисә сары яшел; үрентесе нык зәгыйфь яисә юк; ботакларының 2/3 өлеше корыган	ябалдашы нык челтәрле; яфраklары вак, сирәк ачык яшел яисә саргылт; үрентесе нык зәгыйфь яисә юк; ботакларының 2/3 өлеше корыган
5 – саф коры-сары	ылысы соры, сары яисә кызыл-коңгырт; кайрысы өлешчә купкан	яфраklары шингән яисә юк; түбән өлешләрендә ботаклары сакланган,

		кайрысы өлөшчө кубууп төшкөн
5 (а) – жыл ярдөмөндө яңа ауган	ылысы яшел, соры, сары яисэ кызыл-коңгырт; кайрысы гадэттэ тере, кэүсэсе ауган яисэ сыгылган, тамырларының 1/3 артык өлөшө кубарылган	яфраклары яшел, шингэн, яисэ формалашмаган; кайрысы гадэттэ тере, кэүсэсе ауган яисэ сыгылган, тамырларының 1/3 артык өлөшө кубарылган
5 (б) – давыл ярдөмөндө яңа егылган	ылыслары яшел, соры, сары яисэ кызыл-коңгырт; кайрысы сынган жирдэн аскы өлөштэ тере, ябалдаш озынлыгының 1/3 түбөн өлөшөндө кэүсэсе сынган	яфраклары яшел, шингэн, яисэ формалашмаган; кайрысы сынган жирдэн түбөн өлөшөндө гадэттэ тере, ябалдаш озынлыгының 1/3 түбөн өлөшөндө кэүсэсе сынган
6 – иске коры-сары	тере ылыслары (яфраклары) юк; кайрысы һәм вак ботаклары өлөшчө яисэ тулысынча коелган; кэүсэ корткычлар чыгып очкан; кэүсэсендө агач боза торган гөмбөлөр мицелие, тышкы ягында трут күбөлөклөрө жисемнөрө	
6 (а) – жыл ярдөмөндө ауган иске агачлар	тере ылыслары (яфраклары) юк; кайрысы һәм вак ботаклары өлөшчө яисэ тулысынча коелган; кэүсэсе ауган яисэ тамырларының 1/3 өлөшө белән сыгылган; кэүсэ корткычлар очып чыккан	
6 (б) – давыл ярдөмөндө ауган иске агачлар	тере ылыслары (яфраклары) юк; кайрысы һәм вак ботаклары өлөшчө яисэ тулысынча коелган; кэүсэсе ябалдашының 1/3 өлөшөннән түбөн жирдө сынган; кэүсэ корткычлар сынган урыннан өске өлөштэ очып чыккан; сынган урыннан түбөн жирендө булырга мөмкин: тере кайры, сулы шытымнар, икенчел ябалдаш, яңа гына оялаган кэүсэ корткычлар	
7 – аварияле агачлар	агачның тулаем яисэ бер өлөшөнөң авуына китерергә һәм халыкка яисэ дэүлэт мөлкәтенә һәм гражданныр мөлкәтенә зыян салырга мөмкин булган структур житешсезлеклөрө булган агачлар (тишек-тошыклары, черегән урыннары бар, тамырлары өзөлгөн, куркыныч хөлдө сыгылган)	

Жил, буран, кар аударган агачларны, вакытын күрсөтөп, аерым исәпкә алалар.

Яңадан санап чыкканда төрлө категориядөгө агачларга зарарлы организмнар оялау һәм, зарарлануы ачык күренеп торса, авырулар белән зарарлану дәрәжәсе күрсөтелә. Зарарлы организмнар барлыкка килгән урыннарда агачларны ылыслары һәм яфраклары яңадан үсөп чыккан чордан соң яңадан санап чыгалар, моңа кадәр, зарурлык килеп чыкканда, ылысларның (яфракларның) нибары ашалу дәрәжәсе генә процентларда (1 – зарарланмаган, 2 – аз күлөмдө зарарланган – 25%тан ким дәрәжәдә, уртача – 25-50%, бик нык – 50-75%, тулысынча – 75%тан артык) исәпкә алына.

2.17.3. Урманнарны яңадан үстерүгә карата таләпләр

РФ УК 61 ст. 2 өлөшө нигезендә урманнарны торгызу түбөндөгеләрне үз эченә ала:

- 1) урман орлыкчылыгы;
- 2) урман торгызу;
- 3) урманнарны тәрбия кылу;
- 4) урман торгызу өчен билгеләнгән жирләрне урман утыртмалары били торган жирләргә кергү.

1. Урман орлыкчылыгы «Орлыкчылык турында» 1997 елның 17 декабрена 149-ФЗ номерлы федераль законга һәм әлеге Кодекса ярашлы рәвештә гамәлгә ашырыла.

2. Урман орлыкчылыгы максатларында түбәндәгеләр гамәлгә ашырыла:

- 1) урман-орлык районнарына бүлү;
- 2) урман орлыкчылыгы объектларын (урман-орлык плантацияларен, даими урман-орлык кишәрлекләрен һәм шуңа охшаш объектларны) булдыру һәм аерып чыгару;

3) урман үсемлекләре орлыкларының федераль фондын формалаштыру;

3.1) урман үсемлекләре орлыкларының иминият фондларын формалаштыру һәм файдалану;

(3.1 п. 12.03.2014 № 27-ФЗ федераль закон белән кертелде)

4) урман үсемлекләре орлыкларына карата орлыкчылык контроле;

(4 п. 12.03.2014 № 27-ФЗ федераль закон белән кертелде)

(текстны алдагы редакциясендә кар.)

5) урман үсемлекләре орлыкларын житештерү, эзерләү, эшкәртү, саклау, сату, транспорт белән күчерү һәм куллану буенча башка чаралар.

(2 өлеше 29.12.2010 N 442-ФЗ федераль закон ред.)

(текстны алдагы редакциясендә кар.)

3. Урманнарны торгызганда урман үсемлекләренең яхшыртылган һәм сортлы орлыклары яки, мондый орлыклар булмаса, урман үсемлекләренең нормаль орлыклары кулланыла.

4. Урманнарны торгызганда районлаштырылмаган урман үсемлекләре орлыкларын, шулай ук чәчүлек һәм башка сыйфатлары тикшерелмәгән урман үсемлекләре орлыкларын куллану рөхсәт ителми.

5. Урманның төп агач токымнарының районлаштырылган урман үсемлекләре орлыкларын куллану тәртибе һәм урман орлыкчылыгы объектларын (урман-орлык плантацияларен, даими урман-орлык кишәрлекләрен һәм шуңа охшаш объектларны) булдыру һәм аерып чыгару кагыйдәләре вәкаләтле федераль башкарма хакимияте органы тарафыннан билгеләнә.

Урман торгызу РФ УК 61, 62 ст., РФ Табигать министрлыгының 2016 елның 29 июнендәге № 375 боерыгы белән расланган Урман торгызу кагыйдәләренә (алга таба – Урман торгызу кагыйдәләре) ярашлы рәвештә гамәлгә ашырыла.

Урман торгызу киселгән, һәлак булган, зыян күргән урманнарны торгызу максатларында гамәлгә ашырыла. Урманнарны торгызу урман үсентеләрен торгызуны, урманнарның биологик күптөрлелеген, аларның файдалы үзлекләрен саклап калуны тәэмин итәргә тиеш.

Урман торгызу урманнарны табигый, ясалма яки катнаш торгызу юллары (алга таба – урман торгызу ысуллары) белән гамәлгә ашырыла.

Урманнарны табигый торгызу (алга таба – табигый урман торгызу) табигый процесслар нәтижәсендә дә, урман торгызылуға ярдәм итү чаралары белән дә: урмандагы агач токымнарының үсентесен саклау яки урман утыртмаларын кисү, туфракны минераллаштыру, киртәләү юлы белән (алга таба – табигый урман торгызуға ярдәм итү) гамәлгә ашырыла.

Урманнарны ясалма торгызу (алга таба – ясалма урман торгызу) урман культуралары булдыру юлы белән гамәлгә ашырыла: чәчкеннәр, үсентеләр утырту, шул исәптән ябык тамыр системасы белән, саплар утырту яки урман үсемлекләре орлыкларын чәчү, шул исәптән азкыйммәтле урман утыртмаларын реконструкцияләгәндә дә.

Урманнарны катнаш торгызу (алга таба – катнаш урман торгызу) табигый һәм ясалма урман торгызу ысулларын берләштерү хисабыннан гамәлгә ашырыла.

Урманнарны торгызу түбәндәгеләр белән тәэмин ителә:

1) агач материалы эзерләү өчен арендага бирелгән урман кишәрлекләрендә – шушы урман кишәрлекләренең арендаторлары тарафыннан;

2) урман кишәрлекләрендә, агач материалы эзерләү өчен арендага бирелгән урман кишәрлекләреннән гайре, – Татарстан Республикасы Урман хужалыгы министрлыгы тарафыннан.

Урманнарны торгызу өчен билгеләнгән һәр урман кишәрлегендә урманнарны торгызу гамәлләре урманнарны торгызу проекты нигезендә гамәлгә ашырыла.

Урманнарны табигый торгызуға ярдәм итү максатларында түбәндәге чаралар күрелә:

урман үсентеләре ябалдашлары астында шытып чыккан урман үсентеләренең яшәргә сәләтле, әлеге табигый-климат шартларында яңа урман үсентеләре булдырырга сәләтле төп урман агач токымнары (алга таба – төп урман агач токымнары) буынын (шытымны) саклап калу. Ике яшькә кадәрге агач үсентеләре (үзлегеннән үсеп чыккан) яшь агачларга кертелми;

урман утыртмаларын кискәндә төп урман агач токымына караучы яшәргә сәләтле шытымны һәм үсентеләрне (2,5 метрдан биегрәк нөсхәләрне) саклау;

урман утыртмалары булмаган майданнарда төп урман агач токымына караучы үсентеләрне тәрбияләү (үсентене жиргә утырту, шытымны кысалап алу, шытымнарны сирәкләү, ашлама кергү, гербицидлар белән эшкәртү);

өлгергән һәм картайган утыртмаларны кисү планлаштырылган урыннарда һәм киселгән урыннарда туфрак өслеген минераллаштыру;

орлыклык агачлар, чәчәклекләр һәм төркемнәр калдыру;

майданнарны киртәләү;

агачларның тамырдан бөркүен киметү (арборицид инъекцияләре яисә божралап алу).

Кыйммәтле урман агач токымнарының урман утыртмалары шытымнарын саклау чаралары урман утыртмаларын кисү белән бер үк вакытта гамәлгә ашырыла. Мондый очракларда кисүләр башлыча кар өсли кыйммәтле урман агач токымнары шытымнары һәм яшь агачлары санын урман бүлемтеге биргәндә каралганнан күбрәк юк итүдән һәм зарарлаудан саклауны тәмин итәрлек технологияләр кулланып гамәлгә ашырыла. Кисүләр уздырганнан соң шытымнарны һәм яшь агач токымнарын кисек калдыкларыннан, сынган һәм зарарланган урман утыртмаларыннан арындыру юлы белән аларны карау уздырыла.

Кисүләр уздыганда урман үсентеләрен яшәргә сәләтле нарат, чыршы, ак чыршы, имән, бук, корычагач һәм үзләренә туры килә торган табигать-климат шартларындагы кыйммәтле агач токымнарының бүтән урман үсентеләре шытымнары һәм яшь агачлары сакланып калырга тиеш.

Мәйданнарны киртәләү юлы белән урманнарны табигый торгызуга ярдәм күрсәтү яңа чыккан урман үсентеләренә һәм шытымнарына кыргый яисә йорт хайваннары зарар китерү куркынычы булган очракларда планлаштырыла һәм гамәлгә ашырыла.

Туфракны минеральләштерү юлы белән урманнарны табигый торгызуга ярдәм күрсәтү урман үсентеләренә кыйммәтле агач токымнары орлыклары чыганакалары (якындагы урман үсентеләре, аерым орлык агачлары яисә аларның төркемнәре, чәчәкләкләре, полосалары, тулылыгы 0,6 дан артык булмаган урман үсентеләре ябалдашлары астындагы кисергә керешелә торганнары) булган мәйданнарда гамәлгә ашырыла.

Хужалык эшчәнлегә чикләнгән режимдагы урманнарда, шул исәптән милли парклардагы урманнарда, табигать тыюлыкларында урманнарны табигый торгызуга ярдәм итүнең башка чаралары, алар тиешле территорияләренә саклау режимын бозарлык булмаса гына, гамәлгә ашырылырга мөмкин.

Табигый урман торгызуга ярдәм итеп уздырылган чараларның нәтижеләре, алар урман утыртмалары үсүче жирләргә кертеләргә тиешле мәйданнардагы яшь агачларга карата Урман торгызу кагыйдәләрендә билгеләнгән критерияләргә һәм таләпләргә җавап биргән очракта, җитәрлек дип табыла.

Урманнарны табигый торгызуга ярдәм итү чараларының нәтижеләлеген исәпкә алу эшләр башкарылганнан соң кимендә ике ел узгач гамәлгә ашырыла.

Шытымнар саны Урманнарны торгызу кагыйдәләре белән билгеләнгәннән кимрәк булганда, урманнарны ясалма яисә катнаш торгызуның өстәмә чаралары карала.

Урманнарны ясалма торгызу хужалык өчен кыйммәтле урман агач токымнарын урманнарны табигый торгызуны тәмин итү мөмкин булмаганда яисә урманнарны катнаш торгызу максатка ярашсыз булганда, шулай ук урман культуралары һәлак булган урман кишәрлекләрендә гамәлгә ашырыла.

Урман культураларын булдыру өчен урман кишәрлеген эзерләгәндә шуннан соңгы барлык технологик гамәлләрне сыйфатлы үтәү өчен, шулай ук

янғын куркынычын киметү һәм урман культураларының санитар торышын яхшырту өчен шартлар тудыру чаралары гамәлгә ашырыла.

Урман кишәрлеген эзерләүгә түбәндәгеләр керә:

урманнарны торгызуны проектлау;

урман кишәрлеген бүлеп чыгару;

урман культураларының яисә туфрак эшкәртү полосаларының булачак рәтләре линияләренә марка салу һәм техника эшләү өчен куркыныч булган урыннарны билгеләү;

мәйданны ауган агачлардан, ташлардан, кирәксез агач үсемлекләреннән, вак түмәрләрдән, корыган агач кәүсәләреннән тоташ яисә полосалап чистарту;

түмәрләрне казып алу яисә аларның биеклеген техника йөрешенә комачауламаслык дәрәжәдә киметү;

урман кишәрлеге өслеген планлаштыру, мелиоратив эшләр алып бару, авышлыкларда террасалар кисү;

зарурлык булганда – зарарлы туфрак организмнары белән башлангыч көрәш.

Туфракны эшкәртү алымнары урманнарны ясалма торгызуны проектлаганда табигать-климат шартларына, туфрак типларына һәм бүтән факторларга бәйле рәвештә сайлап алына һәм урман торгызу проектында күрсәтелә.

Туфракны эшкәртү барлык кишәрлекләрдә (тоташ эшкәртү) яисә аның бер өлешендә (өлешчә эшкәртү) механик, химик яисә термик алымнар белән гамәлгә ашырыла. Нигезе, техника кулланып, туфракны механик эшкәртү була.

Урман культуралары төп бер агач токымының урман үсентеләреннән (чиста токымнардан) яисә төп берничә агач токымыннан һәм юлдаш агач һәм куак токымнарыннан (катнаш культуралар) булдырылырга мөмкин.

Урман культуралары төп бер агач токымының урман үсентеләреннән (чиста токымнардан) яисә төп берничә агач токымыннан һәм юлдаш агач һәм куак токымнарыннан булдырылырга мөмкин.

Бар булган юлдаш агач токымы жирле урман агач токымнарыннан һәм куак токымнарыннан сайлап алганда аларның төп урман агач токымына йогынтысын исәпкә алырга кирәк.

Урмандагы агач һәм куак токымнарына караган юлдаш агачлар урман культураларына нигездә аларның рәтләрен төп урман агачы токымы рәтләре белән чиратлаштыру юлы белән яисә төп һәм юлдаш токым буыннарын рәттә аралаштыру юлы белән кертелә.

Урман культураларын булдыруның төп ысулы утырту материалының төрле төрләре белән гамәлгә ашырыла торган утыртудан гыйбарәт. Су һәм жил эрозиясенә дучар булган туфракларда, артык дымлы туфракларда һәм утырту урыннарын чүп үләннәр бик тиз басып китә торган кишәрлекләрдә, шулай ук дымлылык булмаган районнарда гамәлгә ашырырга кирәк.

Зарарлы организмнар таралу чыганакларында утыртуның (чәчүнең) башлангыч куелыгы һәм урман культураларының токым составы махсус тикшеренүләр нигезендә билгеләнә.

Урман культураларын утырту һәм чәчү туфракка ашламалар, үсемлекләрне яклау чаралары кертү, шулай ук туфракны яхшырта торган махсус үләннәр чәчү белән бергә алып барылырга мөмкин.

Күп очрактарда урман культураларын утыртуның һәм чәчүнең иң яхшы срогы – яз башы, бөреләр уяна башлаганчы.

Туфрак өслеген чүп үләннәр һәм агач-куак үсемлекләре сырып алмасын, туфракта дым жыелсын өчен урман культураларын агротехник карау уздырыла.

Агротехник карауга түбәндәгеләр кертелә:

үсемлекләрне үлән һәм туфрак өемнәреннән, ком өеменнән, туфракны су юып алып китүдән һәм жыл белән очыртудан, салкыннан кысылудан кул ярдәмендә төзәткәләү;

культуралар рәтләрендә һәм рәт араларында үлән һәм агач үсемлекләрен юк итеп, туфракны көпшәкләндерү;

урман культураларын өстәү, минераль ашламалар белән тукландыру һәм урман культураларына су сибү.

Урман хужалыгы буенча карауга түбәндәгеләр керә:

үлән һәм кирәксез агач үсемлекләрен юк итү һәм чыгуларын булдырмый калу;

Урман һәм дала зоналарында агротехник һәм урманны карау эшләре төп урман токымына караган урман утыртмаларының үсеше кимүне туктату максатында уздырыла. Урман-дала зонасында агротехник карау туфрактагы дымны туплауга һәм сакчыл сарыф итүгә юнәлдерелгән.

Чүп үләннәренә һәм агач үсемлекләренә каршы көрәш буенча химик чараларны куллану Россия Федерациясенең пестицидлар һәм агрохимикатлар белән сак эш итү турындагы законнары нигезендә рөхсәт ителә.

Үсеп китү мөмкинлеге 25-85% булган урман культуралары (һәлак булган үсемлекләр урынына яңаларын утырту) өстәлергә тиеш.

Урманнарны катнаш торгызу кыйммәтле урман агач токымына караучы урман утыртмаларын табигый рәвештә торгызу мөмкин булмаган урман кишәрлекләрендә утырту һәм чәчү юлы белән гамәлгә ашырыла.

Катнаш рәвештә урман торгызылганда майдан берәмлегендә урмандагы төп агач токымын утыртуның (чәчүнең) беренчел куелыгы бар булган яшәргә сәләтле шытым һәм урманның төп агач токымы үсентеләренең күләменнән чыгып билгеләнә. Урманның төп агач токымының культивацияләнгән торган үсентеләренең һәм шытымнарының гомуми саны махсус тикшеренүләр нигезендә билгеләнгән нормадан азрак булырга тиеш түгел.

Урман үсентеләре ябалдашлары астында урманнарны катнаш торгызу санитар-гигиена функцияләрен арттыру максатларында башлыча яшел зоналарда, эрозиягә каршы һәм башка яклаучы урманнарда уздырыла.

Урман үсентеләре ябалдашлары астында урманнарны катнаш торгызу урман культураларының башлангыч куелыгы махсус тикшерүләр нигезендә билгеләнгән норманың кимендә 50%ын тәшкит итәргә тиеш.

Үсеп китүчәнлегә кимендә 25% булган урман культуралары һәлак булган дип санала.

Урман үрчетү РФ УК 63 ст., РФ ТРЭМның 10.01.2012 № 1 боерыгы белән расланган Урман үрчетү кагыйдәләренә (алга таба – Урман үрчетү кагыйдәләре) ярашлы рәвештә гамәлгә ашырыла.

Урман үрчетү урман фонды жирләрендә һәм элегрәк су, жыл һәм башка туфрак эрозиясен булдырмау, саклык урманнарын булдыру максатында һәм урманнарның потенциалын арттыруга бәйлә башка максатларда урманнар үскән башка төр категория жирләрендә гамәлгә ашырыла.

Урман үрчетүгә түбәндәгеләр карый:

урман фонды жирләре составындагы урман булмаган жирләренә урманлаштыру (сазларны киптерү, авыл хужалыгы куллануыннан чыгарылган жирләренә, чокырларны рекультивацияләү һ.б.);

авыл хужалыгы билгеләнешендәге жирләрдә, сәнәгать, транспорт жирләрендә, су фонды жирләрендә һәм башка категория жирләрендә саклык урман утыртмалары булдыру;

сәнәгать эшчәнлегә аркасында бозылган жирләренә рекультивацияләгәндә урман утыртмаларын булдыру;

шифаханә-курорт зоналарда һәм башка объектларда урман утыртмалары булдыру.

Урман үрчетү куелган максатлар, жир кишәрлекләре туфракларының урман үсү үзлекләренә, агач һәм куак токымнарының урман хужалыгы-биологик үзенчәлекләренә нигезләнеп гамәлгә ашырыла һәм түбәндәгеләрне тәмин итәргә тиешле:

жирләренә һәм объектларны начар факторлардан сакларга;

территориянең урманлы өлешен арттырырга һәм әйләнә-тирә мохиттәге шартларны яхшыртырга.

Урман үрчетү ясалма урман утыртмаларын үсентеләренә, чәчкечләренә, ботакларны утырту яки орлыкларны чәчү ысуллары белән башкарыла.

Урман үрчетү максатларында булдырылуы урман утыртмаларының төп төрләре кырсаклагыч һәм агынтыкөйләүче урман полосалары булып тора.

Көтүлекләрдә микроклиматны яхшырту, көтүлекләренәң продуктлылыгын арттыру, хайваннарны начар климат шартларыннан саклау өчен урман-мелиоратив утыртмалар утыртыла.

Автомобиль һәм тимер юлларының читләрендә, һәм шулай ук аларның сак зоналарында урман утыртмалары юлларны кар һәм ком каплаудан саклау, якын-тирәдә урнашкан авыл хужалыгы биләмәләренә авыр металллар керүне булдырмый калу өчен утыртыла.

Рекультивацияләнергә тиешле жирләрдә урман үрчетү рекультивациянең техник этабын үткәргәннән соң элегә жирләренәң биологик рекультивациясе

(планлаштыру, ундырышлы туфрак катламын салу, чокыр казылган жирләрне террасалау һ.б.) максатында урман утыртмалары утырту юлы белән гамәлгә ашырыла.

Су саклау зоналарында һәм су объектларының яр буе сак полосаларында урман үрчетү аларның ярлары ишелүдән, чүпләнүдән, ләм белән капланудан һәм су ресурсларының арыклануынан саклау максатында яр ныгыткыч һәм башка урман утыртмаларын утырту юлы белән гамәлгә ашырыла.

Торак пунктлар урнашкан жирләрдә урман үрчетү әйләнә-тирә мохитне яхшырту максатларында рекреация йөкләрәнә, сәнәгать ташландыклары йогынтысына һәм башка начар факторларга карата тотрыклы булган урман утыртмаларын утырту юлы белән башкарыла.

Урман үрчетү буенча башкарылучы эшләрнең методлары һәм технологияләре урман үрчетү проектлары белән билгеләнә. Урман үрчетү проекты булдырылган урман үрчетү объектларының торышына карата урман үрчетү буенча эшләрне тәмамланган дип табу өчен конкрет бәяләмә критерийларын (урманмелиоратив утыртмаларның яше, агачларның уртача озынлыгы, ябалдашларның йомыклык күрсәткечләре, мәйдан берәмлегендә яшәргә яраклы булган агачларның һәм куакларның саны һ.б.) үз эченә алырга тиеш.

Урман утыртмалары иң әһәмиятле (төп) агач яки куак токымнарыннан яисә берничә әһәмиятле һәм тыгыз бәйләнешле агач һәм куак токымнарыннан булдырыла ала.

Иң әһәмиятле агач токымы жирле урман хасил итүче токымнардан, ә уңай тәҗрибә булган очракта – интродукцияләнгәннәрдән сайлап алына. Ул урман үрчетү максатларына туры килергә һәм жир кишәрлегендәге урман үсү үзенчәлекләренә ярашырга тиеш.

Тыгыз бәйләнешле агач токымнарын һәм куакларны сайлап алу аларның төп токымга карата йогынтысыннан чыгып башкарыла.

Урман үрчетү буенча урман утыртмаларын булдыруның төп методы утырту булып санала, ул төрле утырту материалларны белән башкарыла ала. Утырту өчен чәчкечләр һәм үсентеләр, һәм шулай ук ботаклар кулланыла. Су һәм жил эрозиясенә дучар булган туфракларда, артык дымлы туфракларда һәм утырту урыннарын чүп үләннәр бик тиз басып китә торган кишәрлекләрдә, шулай ук дымлылык булмаган районнарда гамәлгә ашырырга кирәк. Селекцион утырту материалы кулланылганда агачлар бары тик утыртыла гына.

Утырту материалы утырту алдыннан аны кибүдән һәм зыянлы организмнар белән зарарланудан саклау, һәм шулай ук яшәргә яраклылыгын һәм үсеш тизлеген арттыру өчен төрле матдәләр белән эшкәртелергә мөмкин.

Утыртылучы урман утыртмаларының башлангыч куелыгы (мәйдан берәмлегенә булган утырту яки чәчүлек урыннары саны) һәм утырту урыннарының урнашуы агачларның һәм куакларның үсү дәрәжәсенә карап, начар факторларга карата тотрыклы булган, аеруча озын гомерле һәм урман

үрчетү максатларына туры килүче урман утыртмаларының формалашуына ярдәм итәргә тиеш.

Утыртылучы урман утыртмаларының башлангыч куелыгы һәм утырту урыннарын сайлау төп агач токымының төрөнә, урман зонасына, урман үсү шартларының тибына, урман үрчетү методына һәм максатларына, файдаланылучы утырту материалының тибына карап билгеләнә.

Агач һәм куак токымнарын утырту туфракка ашлама, үсемлекләрен зыянлы организмнардан саклау чараларын кертәп, һәм шулай ук киләчәктә аларны ашлама буларак, печән әзерләү һәм башка максатларда куллану буенча үлән чөчү белән үрелдерелгә мөмкин.

Утыртылган урман үсемлекләрен карап тоту агротехник (агротехник карап тоту) һәм урманчылык (урманчылык карап тотуы) ысуллары белән башкарыла.

Агротехник карап тоту, кагыйдә буларак, агачларның һәм куакларның ябалдашлары йомылганчы башкарыла һәм түбәндәгечә тәэмин ителә:

үсемлекләрен үлән һәм туфрак өемнәреннән, ком өемнән, туфракны су юдырып алып китүдән һәм жыл белән очыртудан, салкыннан кысылудан кул ярдәмендә тазарту;

үлән үсемлекләрен механик юл аша бетерү белән берлектә туфракны көпшәкләндерү;

үләнле үсемлекләрен химик чаралар белән юк итү;

өстәмәләр (үлгән, тамырланмаган үсемлекләр урынына агачлар һәм куаклар утырту), минераль, органик ашламалар белән тукландыру һәм су сибү (планлаштырыла һәм махсус чаралар кебек үткәрелә).

Агротехник карап тотуның максаты – үләнле һәм кирәкле булмаган агач үсемлекләрен бетерү.

Карап тотуның ысуллары, алымнарының күләме, аларның кабатланучанлык чорлары һәм агротехник карап тотуларны үткәрүнең озынлыгы (утыртканнан соң узган еллар саны) урман үсү шартларының типларыннан, культивацияләнүче агач һәм куак токымнарының биологик үзенчәлекләреннән, туфракны эшкәртү ысулыннан, урман утыртмаларын утырту методыннан, кулланылучы утырту материалының зурлыгыннан һәм башка үзенчәлекләреннән чыгып билгеләнә.

Чүп үләннәренә һәм агач үсемлекләренә каршы көрәш буенча химик чараларны куллану Россия Федерациясенә пестицидлар һәм агрохимикатлар белән сак эш итү турындагы законнары нигезендә рөхсәт ителә.

Минерал һәм органик ашламалар, кагыйдә буларак, ярлы (комлы, су белән юылган, киптерелгән, рекультивацияләнгән һәм б.ш.), үлән үсемлекләренә үсеп китү мөмкинлеге булмаган туфракларга кертелә.

25 тән алып 85 процентка кадәр яшәп китүче урман утыртмалары (утыртылган яки чөчелгән күләм процентларыннан тере үсемлекләре яки шытымнар күләме белән) өстәлгә тиешле. Тере үсемлекләр яки шытымнар кишәрлек мәйданы буйлап тигез урнашмаган урман утыртмалары теләсә нинди жайлашып китүләрдә дә өстәлә.

Өстөгөн вакытта утырту материалының яше культивацияләнүче үсемлекләрнең яшенә яраклашырга тиеш.

Урман үрчетү максатларында утыртылган урман утыртмаларын урманчылык карап тотуы чүп булып саналган, зәгыйфьләнгән, һәлак булган агач үсемлекләрен һәм сәламәт агач һәм, калганнары яхшы үсеп китсен өчен, куакларның өлешен даими кисеп торудан, урман үрчетү максатларында файдалы вазыйфалар үтәвен тәмин итүче утыртмаларны формалаштырудан гыйбарәт.

Урманчылык карап тотуы культивацияләнүче агач һәм куакларның ябалдашлары йомылганчы башкарыла.

Агачларның һәм куакларның ябалдашлары йомылганнан соң аларны карап тоту Россия Федерациясе урман законнары нигезендә гамәлгә ашырыла.

Әгәр дә утыртылган урман утыртмалары урман үрчетү проектында куелган критерийларга туры килә икән, ул чакта урман үрчетү объектларын булдыру буенча эшләр төгәлләнгән дип санала.

Урманнарны тәрбия кылу РФ УК 64 ст., РФ Табигать министрлыгының 2017 елның 22 ноябрендәге «Урманнарны тәрбия кылу кагыйдәләрен раслау турында» № 626 боерыгына (алга таба – Урманнарны тәрбия кылу кагыйдәләре) ярашлы рәвештә регламентлана.

Тәрбия кылу чараларына урман утыртмаларын карау максатларында узырыла торган кисүләр; агроурман-мелиоратив чаралар; башка төрле чаралар, шул исәптән урман утыртмаларын яңартулар; урман утыртмаларының формаларын үзгәртүләр; урман утыртмаларын реконструкцияләүләр; урманнарны урман алып бару һәм урманны яклау буенча караулар; урман яңаруны, шытымнарны һәм утыртмаларның башка кыйммәтле компонентларын (тәрбия объектларын) тәрбияләп торулар; урманнарны карап торунуң ярдәмчел чаралары; Татарстан Республикасы урман планына, урманчылыкның әлеге регламентына, шулай ук урманнарны үзләштерү проектына ярашлы рәвештә урманнарны карауның махсус төрләре керә.

Тәрбия кылу эшләре урман кишәрлегенә аренда шартнамәсе нигезендә, мондый кишәрлектән даими (вакыты чикләнмичә) яисә түләүсез нигездә файдалану хокукы нигезендә урманнардан файдаланучы затлар яисә урман мөнәсәбәтләре өлкәсендә вәкаләтле хакимият органнары тарафыннан гамәлгә ашырыла.

Чаралар төренә карап тәрбия кылу күләме төбәкләрнең урман планнарында, урманчылыкларның (урман паркларының) урман хужалыгы регламентларында, урманнарны үзләштерү проектларында билгеләнә.

Урманнарны карау буенча уздырылган чараларның сыйфатлылыгын һәм нәтижәлелеген бәяләү дәүләт хакимияте органнары, жирле үзидарә органнары тарафыннан, Россия Табигать министрлыгының 2016 елның 27 июнендәге 367 номерлы боерыгы белән расланган Диләнкеләрне карау тәртибенә туры китереп, диләнке эшләре тәмамланганнан соң диләнкеләрне караганда, Россия Табигать министрлыгының «Дәүләт урман реестрына документлаштырылган мәгълүматларны кертүгә һәм аны үзгәртүгә нигез булган документларның

исемлеген, формасын һәм аларны эзерләү тәртибен раслау турында» 2013 елның 11 ноябрәндәге 496 номерлы боерыгы белән расланган тәртиптә дәүләт урман реестрына мәгълүмат керткәндә һәм аны үзгәрткәндә гамәлгә ашырыла.

Урман утыртмаларын тәрбияләү максатларында уздырыла торган кисүләр түбәндәге нәтижеләргә ирешү өчен гамәлгә ашырылырга тиеш:

урман утыртмаларының яшь структурасын һәм токым составын яхшырту өчен;

урман утыртмаларының сыйфатын һәм тотрыклылыгын арттыру өчен;

урман утыртмаларының сыйфатын һәм тотрыклылыгын арттыру, урманнарның саклаучы, су саклаучы, санитар-гигиена һәм башка файдалы үзлекләрен саклау һәм көчәйтү өчен;

урманнарның биологик төрлелеген бер дәрәжәдә тоту һәм торгызу өчен;

утыртмаларның продуктлылыгын (ресурс потенциалын) арттыру өчен;

техник яктан өлгергән агач материалы үстерү вакытларын кыскарту өчен;

агач материалы ресурсларын рациональ файдалану өчен.

Урманнарны карау чаралары эксплуатация урманнарының максатчан билгеләнешен, яклаучы урманнарның һәм махсус якланучы урман кишәрлекләренә категорияләрен исәпкә алып гамәлгә ашырыла.

Эксплуатация урманнарында урманнарны тәрбия кылу чаралары урманнарның продуктлылыгын арттыруга, югары сыйфатлы агач материалы һәм агач булмаган урман ресурслары алуга юнәлдерелгән.

Эксплуатация урманнарында ясалма һәм табигый барлыкка килгән, агач материалына ихтыяж зур булган максатчан агач токымнарына карата тәрбияви чаралар башкарыла. Максатчан агач токымнары Россия Федерациясе субъектының урман планында агач материалын житештерү структурасына һәм аңа булган ихтыяжга ясалган анализ нигезендә билгеләнергә тиеш.

Яклаучы урманнарда һәм махсус якланучы урман кишәрлекләрендә урманнарны карау чаралары тирәлек урманнарның хасил итүче, су саклаучы, яклаучы, санитар-гигиена, савыктыру һәм файдалы функцияләрен саклауга һәм торгызуга юнәлдерелгән.

Яклаучы урманнар һәм урманнарның махсус якланучы кишәрлекләре өчен максатчан токымлы агачлар булып яклаучы урманнарның һәм махсус яклана торган урман кишәрлекләренә максатчан билгеләнешенә җавап бирә торган агач токымнары санала.

Урманнарны карап тоту кисүләре урман утыртмаларының структурасын һәм токым составын яхшырту;

урман утыртмаларының сыйфатын һәм тотрыклылыгын арттыру, урманнарның саклаучы, су саклаучы, санитар-гигиена һәм башка файдалы үзлекләрен саклау һәм көчәйтү;

агачны техник яктан өлгертү вакытларын киметү;

агач материалы ресурсларын рациональ файдалану өчен.

Урман утыртмаларының яшенә һәм карап тоту максатларына карап, урманнарны тәрбиявикисүләренә түбәндәге төрләре башкарыла:

яшь агачларның табигый һәм сыйфат составын һәм максатчан агачларның яисә максатчан агач токымнарының үсү шартларын яхшыртуга юнәлдерелгән тоныкландырулар;

урман утыртмаларының куелыгын көйләүгә һәм төп агач токымы агачларының үсеш шартларын яхшыртуга, һәм шулай ук урман утыртмаларының токым һәм сыйфат составын формалаштыруны дәвам иттерүгә юнәлдерелгән тазартулар;

урман утыртмалары арасында иң яхшы ашачларның кәүсләре һәм ябалдашлары формалашсын өчен уңайлыклы шартлар тудыруга юнәлдерелгән сирәкләү кисүләре;

иң яхшы агачларның үсүе, аларның үсеш алуын арттыру, утыртмаларның структурасы формалашуын дәвам иттерү (төгәлләү) өчен уңайлыклы шартлар тудыруга юнәлдерелгән аркылы кисүләр;

өлгергән һәм картайган агачлар арасында аларны максатчан вазыйфаларын нәтижәле үти алырлык торышта саклау, сыйфатлы агач материалы туплау, уңыш бирүчәнлекне арттыру максатларында уздырыла торган урман агачларын саклау кисүләре;

картайган, өлгергән һәм максатчан функцияләрен югалта башлаган өлгереп килүче агачлар арасында урманның яңартылуына булышлык күрсәтүгә һәм урман утыртмаларын тәрбия кылу максатларында уздырылган агач кисүләргә бәйле рәвештә барлыкка килгән яшь перспективалы ашачлар үсеше өчен уңайлыклы шартлар тудыру максатларында урман утыртмаларын яңарту кисүләре;

формалашып беткән урта яшьле һәм олырак яшьтәге агачлар арасында утыртмада урман элементларын тәшкил итүче әйберләрнең бәрабәрән жайга салу һәм максатчан токымлы агачларның, үсентеләрнең, ярусларның үсешенә уңайлыклы шартлар тудыру юлы белән, утыртмалараларның составын, төзелешен тамырдан үзгәртү максатында урман утыртмаларын үзгәртеп формалаштыру кисүләре;

кыйммәтле, урман хасил итүче токымнарны утырту, чөчү, урманның табигый яңартылуына булышлык күрсәтү чараларын уздыру өчен шартлар эзерләү буенча аз кыйммәтле урман утыртмаларын яисә аларның бер өлешен юкка чыгару максатларында уздырыла торган реконструкция кисүләре;

урман-парк ландшафтларын формалаштыруга, саклауга, яңартуга, үзгәртүгә һәм аларның эстетик, савыктыру кыйммәтләрен һәм тотрыклылыгын арттыруга юнәлдерелгән ландшафт кисүләре;

берән-сәрән агачларны, шул исәптән үз вазыйфаларын үтәгән орлыклык агачларны кисүләр тоныкландырулар, чистарту кисүләре барышында гамәлгә ашырылырга тиеш, шулай ук, әгәр тоныкландыру, чистарту барышында үтәлмәгән булса, аерым чара буларак башкарылырга тиеш.

Урманнарны тәрбия кылу проектын төзегәндә түбәндәгеләр уздырылырга тиеш:

урман кишәрлеген тикшерү;

урман кишәрлегенәң жирлектәге чикләрен билгеләү.

Урманнарны тәрбия кылу проектында түбәндәгеләр булырга тиеш:

Урманнарны тәрбия кылу кагыйдәләренә ярашлы рәвештә урманнарны карау буенча чаралар төренәң (төрләренәң) аталышы;

эшләренәң уздыру, аларның нәтижәләрен исәпкә алу һәм бәяләү этаплары һәм чорлары;

урманчылыкның урман кишәрлеге (урман паркы) урнашкан урынга сыйфатлама (урман кишәрлегенә сыйфатлама, яклаучы урманнарның категориясе, квартал номеры, бүлемтек номеры, урман кишәрлеге мәйданы);

урман кишәрлегендә урман үсү шартларына сыйфатлама (шул исәптән рельефы, гидрологик шартлары, туфрагы);

урманнарны тәрбия кылу буенча чараларны уздыра башлаганчыга кадәр утыртмаларга башлангыч сыйфатлама;

урманнарны тәрбия кылу буенча чараларны төп сыйфатламалар (кисү ешлыгы, ябалдашларның минималь йомыклыгы, кисем мәйданнары суммасы, киселә торган агачларның күләме);

утыртманың киселә торган өлешенә сыйфатлама;

башкарыла торган технологик операцияләренә, диләнке элементлары (технологик полосалар, сөйрәнмәләр, технологик (төяү) пунктлары) буенча аларны башкару эзлекләгән күрсәтеп, эшләренәң башкару технологияләрен тасвирлау;

урманнарны тәрбия кылу буенча чараларны уздыра башлаганчыга кадәр утыртмаларга проектта каралган сыйфатлама.

Урман торгызу өчен билгеләнгән жирләренәң урман утыртмалары биләгән жирләргә кертү

Урман утыртмалары вәкаләтле федераль башкарма хакимияте билгеләгән критерияләргә һәм таләпләргә җавап биргән очракта, урман торгызу өчен билгеләнгән жирләренәң урман утыртмалары били торган жирләргә кертү дәүләт хакимияте органнары һәм жирле үзидарә органнары тарафыннан аларның РФ УК 81-84 ст. ярашлы рәвештә билгеләнгән вәкаләтләре чикләрендә гамәлгә ашырыла.

Урман торгызу өчен билгеләнгән жирләренәң урман утыртмалары били торган жирләргә кертү тәртибе һәм тиешле акт формасы вәкаләтле федераль башкарма хакимият органы тарафыннан билгеләнә.

**Яшь агачларны карау һәм урманнарны карау буенча тәрбия кылуга бәйлә булмаган бүтән чараларның
нормативлары һәм параметрлары**

Урманнарны тәрбия кылу төрләре аталышы	Кишәрлек урманчылыгының атылышы	Хужалык	Агач токымы	мәйданы, га	Киселә торган запас, куб метр	Кабатлану чоры	Еллык күләме		
							Мәйданы, га	Киселә торган запас, куб.м	
								гомуми	1 гектардан
1	2	3	4	5	6	7	8	9	10
Яшь агачлар арасында урманнарны карау буенча кисүләр уздыру				1063	13910		185	2129	1063
Тонькландыру	Бөрсет	Ылыслы	Нарат	11	50	5	2	10	5
		-//-	Чыршы	3	20	5	1	4	7
		-//-	Карагач	2	20	5	–	4	10
		Жәмгысе ылыслы		16	90		3	18	6
		каты яфраклы	Б/кәүсәле имән	11	30	3	4	10	3
		Йомшак яфраклы	Каен	14	60	5	3	12	4
		Жәмгысе тонькландырулар		41	180		10	40	4
Тазартулар	Бөрсет	ылыслы	Нарат	56	1120	10	6	112	20
		-//-	Чыршы	115	2160	8	14	270	19
		-//-	Карагач	3	30	10	–	3	10
		Жәмгысе ылыслы		174	3310		20	385	19
		Каты яфраклы	Б/кәүсәле имән	11	100	5	2	20	9
		Йомшак яфраклы	Каен	3	70	5	1	14	20
		Чистартулар жәмгысе		188	3480		23	419	19
Яшь үсентеләр арасында караулар барлыгы				229	3660		33	459	16
Тонькландыру	Кама	Ылыслы	Нарат	26	80	5	5	16	3
		-//-	Чыршы	20	90	5	4	18	5

		-//-	Карагач	2	10	5
		Жәмгысе ылыслы		48	180	
		Каты яфраклы	Б/кәүсәле имән	15	40	3
		Йомшак яфраклы	Каен	7	30	5
		-//-	Тирәк культуралары	21	70	5
		Жәмгысе йомшак яфраклылар		28	100	
		Жәмгысе тоныкландырулар ылыслы		91	320	
Тазартулар		-//-	Нарат	15	320	10
		-//-	Чыршы	99	1530	8
		Жәмгысе ылыслы		114	1850	
		Каты яфраклы	Б/кәүсәле имән	1	10	5
		Чистартулар жәмгысе		115	1860	
Яшь үсентеләр арасында караулар барлыгы				206	2180	
Тоныкландыру	Ык Бүе	Ылыслы	Нарат	50	170	5
		-//-	Чыршы	25	80	5
		-//-	Карагач	12	30	5
		Жәмгысе ылыслы		87	280	
		Каты яфраклы	Б/кәүсәле имән	25	130	3
		Жәмгысе тоныкландырулар ылыслы		112	410	
Тазартулар	Ык Бүе	-//-	Нарат	13	210	10
		-//-	Чыршы	3	60	8
		Жәмгысе ылыслы		16	270	
		Йомшак яфраклы	Юкә	1	20	5

		Чистартулар жэмгысе		17	290	
Яшь үсентеләр арасында караулар барлыгы				129	700	
Тонькландыру	Үсәли	Ылыслы	Чыршы	3	10	5
		-//-	Карагач	4	10	5
		Жэмгысе ылыслы		7	20	
		Каты яфраклы	Б/кәүсәле имән	3	40	3
		Йомшак яфраклы	Каен	40	220	5
		Жэмгысе тонькландырулар		50	280	
Чистартулар	Үсәли	Ылыслы	Нарат	2	60	10
		-//-	Чыршы	82	1740	8
		-//-	Карагач	8	290	10
		Жэмгысе ылыслы		92	2090	
		Каты яфраклы	Б/кәүсәле имән	64	930	5
		Йомшак яфраклы	Каен	81	1680	5
		Чистартулар жэмгысе		237	4700	
Яшь үсентеләр арасында караулар барлыгы				287	4980	
Тонькландыру	Чистай	Ылыслы	Чыршы	4	10	5
		Каты яфраклы	Б/кәүсәле имән	12	30	3
		Жэмгысе тонькландырулар		16	40	
Тазартулар	Чистай	ылыслы	Нарат	1	10	10
		Каты яфраклы	Б/кәүсәле имән	10	180	5
		Чистартулар жэмгысе		11	190	
Яшь үсентеләр арасында караулар барлыгы				27	230	
Тонькландыру	Шомырбаш	Ылыслы	Нарат	6	20	5
		-//-	Чыршы	21	100	5
		Жэмгысе ылыслы		27	120	

		Каты яфраклы	Б/кәүсәле имән	12	60	3
		Йомшак яфраклы	Каен	11	50	5
		Жәмгысе тоныкландырулар		50	230	
Тазартулар		ылыслы	Нарат	8	200	10
		-//-	Чыршы	27	430	8
		Жәмгысе ылыслы		35	630	
		Каты яфраклы	Б/кәүсәле имән	36	720	5
		Йомшак яфраклы	Каен	1	20	5
		Чистартулар жәмгысе		72	1370	
	Яшь үсентеләр арасында караулар барлыгы				122	1600
Тоныкландыру	Шомбыт	Ылыслы	Нарат	26	80	5
		-//-	Чыршы	18	120	5
		Жәмгысе ылыслы		44	200	
		Жәмгысе тоныкландырулар		44	200	
Тазартулар		ылыслы	Нарат	10	160	10
		-//-	Чыршы	2	30	8
		Жәмгысе ылыслы		12	190	
	Йомшак яфраклы	Каен	6	60	5	
	Чистартулар жәмгысе		18	250		
Яшь үсентеләр арасында караулар барлыгы				62	450	
Тоныкландырулар	Кама урманчылыгы	Ылыслы	Нарат	119	400	5
		-//-	Чыршы	92	430	5
		-//-	Карагач	21	70	5
		Жәмгысе ылыслы		232	900	
		Каты яфраклы	Б/кәүс. имән	78	330	3

		Жәмгысе каты яфраклы		78	330	
		йомшак яфраклы	Каен	72	360	5
		-//-	Тирәк культуралары	21	70	5
		Жәмгысе йомшак яфраклылар		93	430	
Урманчылык буенча жәмгысе тоныкландырулар				403	1660	
Тазартулар	Кама урманчылыгы	Ылыслы	Нарат	108	2190	10
		-//-	Чыршы	327	5950	8
		-//-	Карагач	11	320	10
		Жәмгысе ылыслы		446	8460	
		Каты яфраклы	Б/кәүс. имән	122	1940	5
		Жәмгысе каты яфраклылар		122	1940	
		Йомшак яфраклы	Каен	91	1830	5
		-//-	Юкә	1	20	5
		Жәмгысе йомшак яфраклылар		92	1850	
Урманчылык буенча жәмгысе тазартулар				660	12250	
Яшь үсентеләрне карау	Кама урманчылыгы	Ылыслы	Нарат	227	2590	
		-//-	Чыршы	419	6380	
		-//-	Карагач	32	390	
		Жәмгысе ылыслы		678	9360	
		Каты яфраклы	Б/кәүс. имән	200	2270	
		Жәмгысе каты яфраклылар		200	2270	
		Йомшак яфраклы	Каен	163	2190	
		-//-	Юкә	1	20	

		-//-	Тирэк культуралары	21	70	
		Жәмгысе йомшак яфраклылар		185	2280	
Урманчылык буенча барлығы				1063	13910	
Урманнарны карау (агроурманмелиоратив чаралар уздыру юлы белән)						
Урманнарны карау буенча башка чаралар, шул исәптән:						
аз кыйммәтле урман утыртмаларын реконструкцияләү						
агач токымнарының жимеш бирүен карау						
агач ботакларын кискәләү						
урманнарны ашлау						
урман кырыйларын карау						
чыбылдыкны карау						
урманнарны кирәксез урман үсемлекләрен юкка чыгару юлы белән карау						
башка чаралар						

Россия Табигать министрлыгының «Урманнарны тәрбия кылу кагыйдәләрен үтәү» планына 2017-2018 елларга 626 номерлы боерыгында билгеләнгән өстенлек итүче һәр токым буенча типларын, карап тотканчыга кадәр составы буенча утыртмаларның төркемен, бонитет катламын, буенча кисү режимының нормативлары, караганның соң чыбылдыкның минималь тоташлыгы, буенча сайлап алу проценты 16.1 таблицада китерелде.

Тоқым һәм сыйфат составын яхшырту максатларында Россия Федерациясенең Европ районында һәм Россия Федерациясенең Европа өлешендәге ылыслы-киң яфраклы (катнаш типлары төркемнәре буенча төп урман хасил итү тоқымнарына караган утыртмаларда буенча режим нормативлары

Урман утыртмаларының кисүгә кадәрге составы	Урман типлары төркемнәре (бонитет классы)	Тәрбияли башлау яше, ел	Тоныкландыру		
			тәрбиягә алганчы ябалдашларның минималь тоташлыгы	кисү ешлыгы, запасы буенча %	Тәрбия кылгач
			тәрбия кылгач	кабат-лануы (ел)	Тәрбия кылгач
1. Нарат утыртмалары					
1.1. Нарат утыртмалары, саф һәм 2 берәмлеккә кадәр юкә катнашмалы	мүкле (III-IV)	8-10	0,9	15-20	
	нарат жыләкле (II-I)	5-10	0,7	6-10	
	катлаулы (I-Ia)	5-10	0,8	20-25	
	кара жыләкле (I-II)	5-10	0,6	6-8	
	озын мүкле (III)	5-10	0,8	25-30	
		8-10	0,6	5-7	
1.2. Составында нарат өстенлек итүче наратлы-яфраклы (5-7 нарат, 3-5 яфраклы)	мүкле (III-IV)	4-7	0,9	20-25	
	нарат жыләкле (II-I)	3-6	0,7	6-8	
	катлаулы (I-Ia)	3-5	0,5	4-6	
	кара жыләкле (I-II)	3-5	0,6	35-60	
		3-6	0,4	3-5	
		3-6	0,7	30-50	
			0,5	4-6	

Урман утыртмаларының кисүгә кадәрге составы	Урман типлары төркемнәре (бонитет классы)	Тәрбияли башлау яше, ел	Тонькландыру		Т а ябал м то
			тәрбиягә алганчы ябалдашларның минималь тоташлыгы	кисү ешлыгы, запасы буенча %	
			тәрбия кылгач	кабат-лануы (ел)	
	озын мүкле (III)	4-7	0,8 0,6	30-40 5-7	
1.2.1. Составында 3-4 берәмлек нарат һәм 6-7 яфраклы катнашындагы наратлы-яфраклы	нарат жыләкле (II-I)	3-5	0,7 0,4	35-60 3-5	
	катлаулы (I-Ia)	3-5	0,6 0,3	40-70 3-5	
	кара жыләкле (I-II)	3-5	0,6 0,3	40-70 3-5	
	озын мүкле (III)	4-6	0,7 0,5	30-50 4-6	
1.3. Яфраклы-наратлы (7 берәмлектән артык яфраклы, агачлар саны житәрлек булганда кимендә 3 нарат)	нарат жыләкле	3-5	0,6 0,4	40-60 3-6	
	катлаулы	3-5	0,5 0,3	40-70 3-5	
	кара жыләкле	4-6	0,6 0,4	40-70 4-6	
	озын мүкле	4-7	0,7 0,4	30-60 5-7	
2. Чыршы утыртмалары					
2.1. Чыршы утыртмалары: саф һәм 2 берәмлеккә кадәр яфраклы катнашында	катлаулы (Ia-I)	8-10	0,8 0,6	15-30 5-8	
	кара жыләкле (I-II)	8-10	0,8 0,5	20-35 6-8	

Урман утыртмаларының кисүгә кадәрge составы	Урман типлары төркемнәре (бонитет классы)	Тәрбияли башлау яше, ел	Тоныкландыру		Т а ябал м то
			тәрбиягә алганчы ябалдашларның минималь тоташлыгы	кисү ешлыгы, запасы буенча %	
			тәрбия кылгач	кабат-лануы (ел)	
	елга буенда үсүче (II-III)	8-10	0,8 0,5	20-35 6-8	
2.2. Чыршылы-яфраклы, составында чыршы өстенлек итүче: 5-7 чыршы һәм 3-5 яфраклы	катлаулы (Ia-I)	6-8	0,7 0,5	30-40 4-6	
	кара жыләкле (I-II)	6-8	0,7 0,5	30-40 4-6	
	елга буенда үсүче (II-III)	6-8	0,7 0,5	30-40 4-6	
2.2.1. Составында 3-4 берәмлек чыршы һәм 6-7 яфраклы катнашындагы чыршылы-яфраклы	катлаулы (Ia-I)	4-6	0,6 0,3	50-60 4-6	
	кара жыләкле (I-II)	4-6	0,6 0,3	50-60 4-6	
	елга буенда үсүче (II-III)	4-6	0,6 0,3	50-60 4-6	
2.3. Яфраклылар чыбылдыгы астында	катлаулы (Ia-I)	4-6	чик. юк	чик. юк	

Урман утыртмаларының кисүгә кадәрге составы	Урман типлары төркемнәре (бонитет классы)	Тәрбияли башлау яше, ел	Тоныкландыру		Т а ябал м то
			тәрбиягә алганчы ябалдашларның минималь тоташлыгы	кисү ешлыгы, запасы буенча %	
			тәрбия кылгач	кабат-лануы (ел)	
кирәкле күләмдә чыршы булган яфраклы-чыршылы	кара жыләкле (I-II)	4-6	чик. юк	4-6 чик. юк	
	елга буенда үсүче (II-III)	4-6	чик. юк.	4-6 чик. юк 4-6	
3. Имән утыртмалары					
3.1. Имән утыртмалары чиста һәм катнаш б. ток. белән: 2 бер. кадәр	Саф имәнлекләр юкәле-чикләвек куаклы (II-I)	10-15	–	–	
	Саф имәнлекләр (III-II; IV)	10-15	–	–	
	Дымлы имәнлекләр зур үләнле	10-15	–	–	
	Дымлы имәнлекләр юкәле (III-IV; II)	0-15	–	–	
	Елга буенда үсә торган зур үләнле имәнлекләр (II-III)	10-15	–	–	
3.2. 5-7 берәмлек	Саф имәнлекләр	4-6	0,7	30-45	

Урман утыртмаларының кисүгә кадәрge составы	Урман типлары төркемнәре (бонитет классы)	Тәрбияли башлау яше, ел	Тонькландыру		Т а ябал м то
			тәрбиягә алганчы ябалдашларның минималь тоташлыгы	кисү ешлыгы, запасы буенча %	
			тәрбия кылгач	кабат-лануы (ел)	
составында имән күпчелек тәшкил иткән катнаш утыртмалар (йомшак яфраклы һәм каты яфраклы токимнар белән)	юкәле-чикләвек куаклы (II-I)		0,5	3-5	
	Саф имәнлекләр (III-II; IV)	4-6	0,7 0,6	25-35 3-5	
	Дымлы имәнлекләр	4-6	0,7	30-40	
	зур үләнле (II-III; I)	4-6	0,5	3-5	
	Дымлы имәнлекләр юкәле (III-IV; II)	4-6	0,7 0,5	30-35 3-5	
	Елга буенда үсә торган зур үләнле имәнлекләр (II-III)	4-6	0,7 0,5	30-40 3-5	
3.2.1. Составында 3-4 берәмлек имән катнашулы катнаш утыртмалар	Саф имәнлекләр юкәле-чикләвек куаклы (II-I)	3-5	0,7 0,4	40-60 3-5	
	Саф имәнлекләр юкәле-күрәнле (III-II; IV)	3-5	0,7 0,5	30-50 3-4	
	Дымлы имәнлекләр зур үләнле	3-5	0,7 0,4	40-50 3-5	

Урман утыртмаларының кисүгә кадәрге составы	Урман типлары төркемнәре (бонитет классы)	Тәрбияли башлау яше, ел	Тоныкландыру		Т а ябал м то
			тәрбиягә алганчы ябалдашларның минималь тоташлыгы	кисү ешлыгы, запасы буенча %	
			тәрбия кылгач	кабат-лануы (ел)	
	(II-III; I)				
	Юкәле дымлы имәнлекләр (III-IV; II)	3-5	0,7 0,5	40-50 3-5	
	Елга буенда үсә торган зур үләнле имәнлекләр (II-III)	3-5	0,7 0,5	40-60 3-5	
3.3. Йомшак яфраклылар күпчелек тәшкил иткән һәм составында кимендә 3 берәмлек имән булган катлаулы утыртмалар	Саф имәнлекләр юкәле-чикләвек куаклы (II-I)	2-4	0,6 0,3	50-80 3-5	
	Саф имәнлекләр юкәле-күрәнле (III-II; IV)	2-4	0,6 0,4	40-70 3-5	
имән өстенлек итүче, агачлыklar формалаштыруга житәрлек агач саны булган	Дымлы имәнлекләр зур үләнле	2-4	0,6 0,4	40-70 3-5	
	Дымлы имәнлекләр юкәле (III-IV; II)	2-4	0,6 0,4	40-70 3-5	
	Елга буенда үсә торган зур үләнле имәнлекләр (II-III)	2-4	0,6 0,4	40-70 3-5	
4. Каен утыртмалары					
4.1. Каен утыртмалары: саф һәм өлешчә башка токымнар катнашында	нарат жыләкле-чәчбайлы (II-I)	10 - 12	–	–	
	катлаулы вак үләнле (II-I)	8-12	–		

Урман утыртмаларының кисүгә кадәрge составы	Урман типлары төркемнәре (бонитет классы)	Тәрбияли башлау яше, ел	Тоныкландыру		Т а ябал м то
			тәрбиягә алганчы ябалдашларның минималь тоташлығы	кисү ешлығы, запасы буенча %	
			тәрбия кылгач	кабат-лануы (ел)	
	кара жыләкле-вак үләнле (II-III)	8-12	–	–	
	озын мүкле (III-IV)	12 - 15	–	–	
	катлаулы киң үләнле (Ia-I)	8 - 10	–	–	
	кара жыләкле-киң үләнле (I-II)	8 - 10	–	–	
	елга буенда үсә торган-зур үләнле (II-III)	8 - 10	–	–	
4.2. Каенлы-усаклы утыртмалар, башка токымнар	катлаулы вак үләнле (II-I)	6 - 8	0,8 0,6	20-40 5	
	кара жыләкле-вак үләнле (II-III)	6 - 8	0,8 0,6	20-40 5	
	катлаулы киң үләнле (Ia-I)	6 - 8	0,8 0,6	20-40 5	
	кара жыләкле-киң үләнле (I-II)	6 - 8	0,8 0,6	20-40 5	

Урман утыртмаларының кисүгә кадәрge составы	Урман типлары төркемнәре (бонитет классы)	Тәрбияли башлау яше, ел	Тоныкландыру		Т а ябал м то
			тәрбиягә алганчы ябалдашларның минималь тоташлыгы	кисү ешлыгы, запасы буенча %	
			тәрбия кылгач	кабат-лануы (ел)	
	елга буенда үсә торган-зур үләнле (II-III)	6 - 8	0,8 0,6	20-35 5	
4.3. Каенлы-чыршылы (каен чыбылдыгы астында кирәкле күләмдә чыршы – чыршының икенче ярусы яки яшь агачы булган)	катлаулы киң үләнле (Ia-I)	4 - 6	0,8 0,7	20-30 5	
	кара жыләкле-киң үләнле (I-II)	4 - 6 4 - 6	0,8 0,7	20-30 5	
	елга буенда үсә торган-зур үләнле (II-III)	4 - 6	0,8 0,7	20-30 5	
5. Усак утыртмалары					
5.1. Усак утыртмалары: саф һәм өлешчә башка токымнар катнашында	катлаулы вак үләнле (II-I)	10 - 15	–	–	
	кара жыләкле-вак үләнле (III- II)	10 - 15	–	–	
	катлаулы киң үләнле (Ia-I)	8-12	–	–	

Урман утыртмаларының кисүгә кадәрге составы	Урман типлары төркемнәре (бонитет классы)	Тәрбияли башлау яше, ел	Тоныкландыру		Т а ябал м то
			тәрбиягә алганчы ябалдашларның минималь тоташлыгы	кисү ешлыгы, запасы буенча %	
			тәрбия кылгач	кабат-лануы (ел)	
	кара жыләкле-киң үләнле (I-II)	8-12	–	–	
	елга буенда үсә торган-зур үләнле (II-I)	8-12	–	–	
5.2. Усаклы-чыршылы (усак чыбылдыгы астында кирәкле күләмдә чыршы – икенче ярусы яки яшь агачы булган)	катлаулы киң үләнле (Ia-I)	4 - 8	0,8 0,5	30-45 4-6	
	кара жыләкле-киң үләнле (I-II)	4 - 8	0,8 0,6	30-40 4-6	
	елга буенда үсә торган-зур үләнле (II-I)	4 - 8	0,8 0,6	30-40 4-6	
6. Юкә утыртмалары					
6.1. Күп максатларга, шул исәптән ұзагач алу өчен билгеләнгән утыртмалары					
6.1.1. Саф чиста юкә утыртмалары һәм өлешчә башка токымдагылар	катлаулы вак үләнле юкәлекләр (II-III)	10-15	–	–	

Урман утыртмаларының кисүгә кадәрge составы	Урман типлары төркемнәре (бонитет классы)	Тәрбияли башлау яше, ел	Тоныкландыру		Т а ябал м то
			тәрбиягә алганчы ябалдашларның минималь тоташлыгы	кисү ешлыгы, запасы буенча %	
			тәрбия кылгач	кабат-лануы (ел)	
кушылмасы белән (2 берәмлеккә кадәр)	кара жыләкле-вак үләнле (III-IV)	10-15	–	–	
	катлаулы киң яфраклы (I-II)	10-15	–	–	
	кара жыләкле-киң үләнле (II-III)	10-15	–	–	
6.1.2. Составында юкә өстенлек итүче катнаш утыртмалар	катлаулы вак үләнле (II-III)	6-8	0,8 0,6	25-35 4-6	
	кара жыләкле-вак үләнле (III-IV)	6-8	0,8 0,6	20-30 4-6	
	катлаулы киң яфраклы (I-II)	6-8	0,8 0,5	30-40 4-6	
	кара жыләкле-киң үләнле (II-III)	6-8	0,8 0,6	25-35 4-6	
6.2. Умартачылык (нектар бүлемтеге) максатларында үстерелә торган утыртмалар					
6.2.1. Саф чиста юкә утыртмалары һәм өлешчә	катлаулы вак үләнле юкәлекләр (II-III)	5-7	0,8 0,6	25-30 4-6	

Урман утыртмаларының кисүгә кадәрге составы	Урман типлары төркемнәре (бонитет классы)	Тәрбияли башлау яше, ел	Тоныкландыру		Т а ябал м то
			тәрбиягә алганчы ябалдашларның минималь тоташлыгы	кисү ешлыгы, запасы буенча %	
			тәрбия кылгач	кабат-лануы (ел)	
башка токымдагылар кушылмасы белән (2 берәмлеккә кадәр)	кара жыләкле-вак үләнле (III-IV)	6-8	0,8 0,6	25-30 4-6	
	катлаулы киң яфраклы (I-II)	5-7	0,8 0,5	25-35 4-6	
	кара жыләкле-киң үләнле (II-III)	6-8	0,8 0,6	25-35 4-6	
	катлаулы вак үләнле (II-III)	4-6	0,7 0,5	30-40 4-6	
6.2.2. Составында юкә өстенлек итүче катнаш утыртмалар	кара жыләкле-вак үләнле (III-IV)	4-6	0,7 0,5	30-35 4-6	
	катлаулы киң яфраклы (I-II)	4-6	0,7 0,5	30-50 4-6	
	кара жыләкле-киң үләнле (II-III)	4-6	0,7 0,5	30-35 4-6	
	катлаулы вак үләнле (II-III)	4-6	0,7 0,5	30-35 4-6	
7. Зирек утыртмалары					
7.1. Саф кара зирек утыртмалары һәм составында башка йомшак яфраклы токымнар катнашында	Елга буенда үсә торган-эре үләнле кара зиреклекләр (II-I)	10-15	–	–	
	Кара зиреклек сазлыклы-зур үләнле (III-II)	10-15	–	–	

Урман утыртмаларының кисүгә кадәрge составы	Урман типлары төркемнәре (бонитет классы)	Тәрбияли башлау яше, ел	Тоныкландыру		Т а ябал м то
			тәрбиягә алганчы ябалдашларның минималь тоташлыгы	кисү ешлыгы, запасы буенча %	
			тәрбия кылгач	кабат-лануы (ел)	
7.2. Кара зирек өстенлек итүче һәм составында башка кыйммәтле токымнар булган катнаш утыртмалар	Елга буенда үсә торган-эре үләнле кара зиреклекләр (II-I)	8-10	0,7 0,6	25-35 3-5	
8. Тирәк утыртмалары					
Саф һәм өлешчә башка токымнар катнашындагы тирәк утыртмалары		2-4	0,8 0,7	20-30 3-4	
9. Чәчбай утыртмалары					
Саф һәм өлешчә башка токымнар катнашындагы чәчбай утыртмалары		3-4	0,8 0,7	15-25 3-4	

1. Кисүләрнең максималь ешлык проценты тоташлыгы (тулылыгы) 1,0гә тигез булганда. Тоташлыкның (тулылыкның) түбәнрәк күрсәткечләрендә, кисәк тотрыклылык кимү күзгә күренә торган шартларда, шулай ук техник коридор челтәрле кишәрлекләрен тәрбия кылганда, кисәк кими.

2. Запас буенча технологик коридорларны 5-7%ка кисеп чыкканда һәм кирәкмәгән кисәк зарурлыгы булганда ешлыкны арттыру рөхсәт ителергә мөмкин.

Урман торгызу һәм урман үрчетү буенча чаралар үткөрү таләп ителгән мәйданнарның зурлыклары 17 таблицада күрсәтелде.

17 таблица.

Урман торгызу һәм урман үрчетү буенча чараларның нормативлары һәм параметрлары, урманчылык буенча тулаем алганда

мәйданы, га

Күрсәткечләр	Урман үсемлекләре капламаган жирләр				Алдагы чорда таш кисү диләнкеләре	Урман үрчетү	Барлыгы	Ел саен башкарыла торган күләм
	көекләр һәм һәлак булган уртыртмалар	Киселгән урыннар	аланлыклар һәм буш урыннар	жәмгыесе				
1	2	3	4	5	6	7	8	9
Урман торгызуга мөhtaж жирләр, барлыгы:	17	254	96	367	2235		2602	260
Шул исәптән яшь төркемнәре буенча:								
Ылыслы	13	80	16	109	193		302	30
Каты яфраклы	–	–	30	30	88		118	12
Йомшак яфраклылар	4	174	50	228	1954		2182	218
Шул исәптән ысуллары буенча:								
Ясалма (урман культуралары булдыру) – барлыгы:	17	239	90	346	1785		2131	213
Шулардан төркемнәр буенча токымнар:								
Ылыслы	13	167	33	213	1038		1251	125
Каты яфраклы	4	72	57	133	597		730	73
Йомшак яфраклылар	–	–	–	–	150		150	15

Күрсәткечләр	Урман үсемлекләре капламаган жирләр				Алдагы чорда то-таш кисү диләнкеләре	Урман үрчөтү	Барлығы	Ел сәен башкарылган торган күләм
	көекләр һәм һәлак булган уртыртмалар	Киселгән урыннар	аланлыклар һәм буш урыннар	жәмгысә				
1	2	3	4	5	6	7	8	9
Табигый урман торгызу – барлығы,	–	15	6	21	450		471	47
алардан:								
- шытым саклау,	–	15	–	15	40		55	5
Алардан токым төркемнәре буенча:								
Ылыслы	–	15	–	15	40		55	5
- табигый үстерү	–	–	6	6	410		416	42
Алардан токым төркемнәре буенча:								
Йомшак яфраклылар	–	–	6	6	410		416	42
Шул исәптән кишәрлек урманчылыклары буенча								
Бәрсет кишәрлеге урманчылыгы								
Урман торгызуга мөхтаж жирләр, барлығы:	4	2	7	13	85		98	10
Шул исәптән яшь төркемнәре буенча:								
Ылыслы	4	2	3	9			9	1
Каты яфраклы								
Йомшак яфраклылар			4	4	85		89	9
Шул исәптән ысуллары буенча:								

Күрсәткечләр	Урман үсемлекләре капламаган жирләр				Алдагы чорда то-таш кисү диләнкеләре	Урман үрчәтү	Барлыгы	Ел саен башкарыла торган күләм
	көекләр һәм һәлак булган уртыртмалар	Киселгән урыннар	аланлыклар һәм буш урыннар	жәмгысә				
1	2	3	4	5	6	7	8	9
Ясалма (урман культуралары булдыру) – барлыгы:	4	2	7	13	77		90	9
Шулардан төркемнәр буенча токымнар:								
Ылыслы	4	2	7	13	77		90	9
Каты яфраклы								
Йомшак яфраклылар								
Табигый урман торгызу – барлыгы, алардан:							8	1
- шытым саклау,								
Алардан токым төркемнәре буенча:								
Ылыслы								
- табигый үстерү							8	1
Алардан токым төркемнәре буенча:								
Йомшак яфраклылар							8	1
Кама кишәрлеге урманчылыгы								
Урман торгызуга мохтаж жирләр, барлыгы:	3	13	9	25	297		322	32

Күрсәткечләр	Урман үсемлекләре капламаган жирләр				Алдагы чорда то-таш кисү диләнкеләре	Урман үрчәтү	Барлығы	Ел сәен башкарыла торган күләм
	көекләр һәм һәлак булган уртыртмалар	Киселгән урыннар	аланлыклар һәм буш урыннар	жәмгысә				
1	2	3	4	5	6	7	8	9
Шул исәптән яшь төркемнәре буенча:								
Блыслы	3	1	6	10			10	1
Каты яфраклы								
Йомшак яфраклылар		12	3	15	297		312	31
Шул исәптән ысуллары буенча:								
Ясалма (урман культуралары булдыру) – барлығы:	3	13	8	24	239		263	26
Шулардан төркемнәр буенча токымнар:								
Блыслы	3	8	8	19	169		188	19
Каты яфраклы		5		5	70		75	7
Йомшак яфраклылар								
Табиғый урман торгызу – барлығы,			1	1	58		59	6
алардан:								
- шытым саклау,								
Алардан токым төркемнәре буенча:								
Блыслы								
- табиғый үстерү			1	1	58		59	6

Күрсәткечләр	Урман үсемлекләре капламаган жирләр				Алдагы чорда то-таш кисү диләнкеләре	Урман үрчәтү	Барлыгы	Ел саен башкарыла торган күләм
	көкләр һәм һәлак булган уртыртмалар	Киселгән урыннар	аланлыклар һәм буш урыннар	жәмгыес				
1	2	3	4	5	6	7	8	9
Алардан токым төркемнәре буенча:								
Йомшак яфраклылар			1	1	58		322	32
Ык бие кишәрлеге урманчылыгы								
Урман торгызуга мөхтаж жирләр, барлыгы:		36	8	44	232		276	28
Шул исәптән яшь төркемнәре буенча:								
Ылыслы		14	4	18	20		48	5
Каты яфраклы							10	1
Йомшак яфраклылар		22	4	26	10		218	22
Шул исәптән ысуллары буенча:								
Ясалма (урман культуралары булдыру) – барлыгы:		36	6	42	192		230	23
Шулардан төркемнәр буенча токымнар:								
Ылыслы		26	6	32	121		153	15
Каты яфраклы		10		10	52		62	6
Йомшак яфраклылар					15		15	2

Күрсәткечләр	Урман үсемлекләре капламаган жирләр				Алдагы чорда то-таш кисү диләнкеләре	Урман үрчәтү	Барлыгы	Ел саен башкарылган торган күләм
	көекләр һәм һәлак булган уртыртмалар	Киселгән урыннар	аланлыклар һәм буш урыннар	жәмгыес				
1	2	3	4	5	6	7	8	9
Табигый урман торгызу – барлыгы,			2	2	44		46	5
алардан:								
- шытым саклау,					10		10	1
Алардан токым төркемнәре буенча:								
Ылыслы							10	1
- табигый үстерү			2	2	34		36	4
Алардан токым төркемнәре буенча:								
Йомшак яфраклылар			2	2	34		36	4
Үсәле кишәрлеге урманчылыгы								
Урман торгызуга мөхтаж жирләр, барлыгы:		19	26	45	423		468	47
Шул исәптән яшь төркемнәре буенча:								
Ылыслы		5	2	7	95		102	10
Каты яфраклы			14	14	40		54	6
Йомшак яфраклылар		14	10	24	228		312	31
Шул исәптән ысуллары буенча:								

Күрсәткечләр	Урман үсемлекләре капламаган жирләр				Алдагы чорда то-таш кисү диләнкеләр	Урман үрчәтү	Барлыгы	Ел сәен башкарыла торган күләм
	көекләр һәм һәлак булган уртыртмалар	Киселгән урыннар	аланлыклар һәм буш урыннар	жәмгысә				
1	2	3	4	5	6	7	8	9
Ясалма (урман культуралары булдыру) – барлыгы:		19	26	45	368		413	41
Шулардан төркемнәр буенча токымнар:								
Ылыслы		5	5	10	174		184	18
Каты яфраклы		14	21	35	144		179	18
Йомшак яфраклылар					50		50	5
Табиғый урман торгызу – барлыгы, алардан:					55		55	5
- шытым саклау,								
Алардан токым төркемнәре буенча:								
Ылыслы								
- табиғый үстерү					55		55	5
Алардан токым төркемнәре буенча:								
Йомшак яфраклылар					55		55	5
Чистай кишәрлеге урманчылыгы								
Урман торгызуга мөхтаҗ жирләр, барлыгы:	1		6	7	60		67	6

Күрсәткечләр	Урман үсемлекләре капламаган жирләр				Алдагы чорда то-таш кисү диләнкеләре	Урман үрчегү	Барлыгы	Ел саен башкарыла торган күләм
	көекләр һәм һәлак булган уртыртмалар	Киселгән урыннар	аланлыклар һәм буш урыннар	жәмгыесе				
1	2	3	4	5	6	7	8	9
Шул исәптән яшь төркемнәре буенча:								
Блыслы								
Каты яфраклы			6	6	28		34	3
Йомшак яфраклылар	1			1	32		33	3
Шул исәптән ысуллары буенча:								
Ясалма (урман культуралары булдыру) – барлыгы:	1		6	7	60		67	7
Шулардан төркемнәр буенча токымнар:								
Блыслы								
Каты яфраклы	1		6	7	60		67	7
Йомшак яфраклылар								
Табигый урман торгызу – барлыгы,								
алардан:								
- шытым саклау,								
Алардан токым төркемнәре буенча:								
Блыслы								
- табигый үстерү								

Күрсәткечләр	Урман үсемлекләре капламаган жирләр				Алдагы чорда то-таш кисү диләнкеләре	Урман үрчегү	Барлығы	Ел саен башкарыла торган күләм
	көекләр һәм һәлак булган уртыртмалар	Киселгән урыннар	аланлыклар һәм буш урыннар	жәмгысә				
1	2	3	4	5	6	7	8	9
Алардан токым төркемнәре буенча:								
Шомырбаш кишәрлеге урманчылыгы								
Урман торгызуга мохтаж жирләр, барлығы:	5	43	31	79	704		783	78
Шул исәптән яшь төркемнәре буенча:								
Ылыслы	2	9		11	14		25	2
Каты яфраклы			9	9	10		19	2
Йомшак яфраклылар	3	34	22	59	680		739	74
Шул исәптән ысуллары буенча:								
Ясалма (урман культуралары булдыру) – барлығы:	5	43	31	79	519		598	60
Шулардан төркемнәр буенча токымнар:								
Ылыслы	2			2	295		297	30
Каты яфраклы	3	43	31	77	224		301	30
Йомшак яфраклылар								
Табигый урман торгызу – барлығы, алардан:					185		185	18

Күрсәткечләр	Урман үсемлекләре капламаган жирләр				Алдагы чорда то-таш кисү диләнкеләре	Урман үрчәтү	Барлыгы	Ел саен башкарыла торган күләм
	көекләр һәм һәлак булган уртыртмалар	Киселгән урыннар	аланлыклар һәм буш урыннар	жәмгысе				
1	2	3	4	5	6	7	8	9
- шытым саклау,								
Алардан токым төркемнәре буенча:								
Ылыслы								
- табигый үстерү					185		185	18
Алардан токым төркемнәре буенча:								
Йомшак яфраклылар					185		185	18
Шомбыт кишәрлеге урманчылыгы								
Урман торгызуга мөхтаж жирләр, барлыгы:	4	141	9	154	434		588	59
Шул исәптән яшь төркемнәре буенча:								
Ылыслы	4	48	2	54	54		108	11
Каты яфраклы								
Йомшак яфраклылар		93	7	100	380		480	48
Шул исәптән ысуллары буенча:								
Ясалма (урман культуралары булдыру) – барлыгы:	4	126	6	136	334		470	47

Күрсәткечләр	Урман үсемлекләре капламаган жирләр				Алдагы чорда тоташ кисү диләнкеләре	Урман үрчәтү	Барлыгы	Ел саен башкарыла торган күләм
	көекләр һәм һәлак булган уртыртмалар	Киселгән урыннар	аланлыклар һәм буш урыннар	жәмгыесе				
1	2	3	4	5	6	7	8	9
Шулардан төркемнәр буенча токымнар:								
Ылыслы	4	126	6	136	202		338	34
Каты яфраклы					47		47	5
Йомшак яфраклылар					85		85	8
Табигый урман торгызу – барлыгы,		15	3	18	100		118	12
алардан:								
- шытым саклау,		15		15	30		45	4
Алардан токым төркемнәре буенча:								
Ылыслы		15		15	30		45	4
- табигый үстерү			3	3	70		73	8
Алардан токым төркемнәре буенча:								
Йомшак яфраклылар			3	3	70		73	8

Искәрмә: Тоташ кисүләре буенча ел саен файдалануга рөхсәт ителә торган диләнке күләме үзләштерелмәгән очракта, урман торгызу эшләренең күләме үзгәртелергә мөмкин.

Урман культураларын булдыру технологиясе туфракт-типология шартларга бәйле. Технологиялар нигезе сыйфатында Урманчылык һәм урман хужалыгын механикалаштыру буенча Бөтенроссия фәнни-тикшеренү институты тарафыннан эшләнган урман торгызу буенча хисап-технологик карталар кинәш ителә.

Урман культураларын булдыруның иң ышанычлы ысулы утырту булып санала.

Урман торгызу эшләрендә эш урыннарын сайлап алу, урнаштыру һәм планлаштыру 17.1 таблицада китерелде.

17.1 таблица.

Урман торгызу эшләрендә эш урыннарын сайлап алу, урнаштыру һәм планлаштыру

Күрсәткечләр	Нормативлар (оптималь күрсәткечләр)
1. Эш урыннарын рациональ сайлап алу билгеләре	
1.1. Яраклаша алырдай яшь агач булганга карап	
Торгызылган дип түбәндәге кишәрлекләргә санарга:	
Йомшак яфраклы хужалыкта	1 гектарга кимендә 5 мең данә шытымнары яисә орлык нөсхәләре майдан буенча чагыштырмача тигез урнашканда
Каты яфраклы тәбәнәк кәүсәле хужалыкта	1 га каты яфраклылар токымнарының шытымнары белән 400-600 данә түмәр булганда (400 данәдән ким булса – торгызу канәгәтләнелерлек түгел)
Вак шытым	0,5 м кадәргә нөсхәләргә гомуми саныннан 2/3 өлешеннән күбрәк булганда
Эре шытым	1,5 м кадәргә нөсхәләргә гомуми саныннан 1/3 өлешеннән күбрәк булганда
1.2. Урман культурасы майданнарының категориясе буенча:	
Тоташ сөрүне рөхсәт итә торган	Бушлыклар, ачыклыклар, аланнар һәм авыл хужалыгы әйләнешеннән төшөп калган майданнар, киселгән урыннар һәм черегән яисә казып алынмаган түмәрләргә булган иске янгын урыннары
Туфракны полосалар һәм буразналар рәвешендә өлешчә эшкәртү рөхсәт ителә торган	Киселгән урыннар, төп һәм икенчел токымнар белән торгызылмаган янгын урыннар, 1 гектарга артык дымлы 500 түмәргә кадәр, 600 түмәргә кадәр – яңа һәм коры туфракларда
Туфракны буразналар яисә майданчыклар рәвешендә эшкәртү рөхсәт ителә торган	Шул ук майданнар, әмма аларда тиешенчә 500дән артык һәм 600 түмәр
Туфракны өлешчә эшкәртүне таләп итә торган	Киселгән урыннар, төп токым белән канәгәтләнмәслек дәрәжәдә торгызылган яисә йомшак яфраклылар белән (соры зирек, фаут усагы һәм башкалар) яисә сирәкләнгән үсентеләр
1.3. Кишәрлек урнашу рельефы буенча:	

Күрсәткечләр	Нормативлар (оптималь күрсәтк
Оптималь	Диңгез өслегеннән 500 м кадәр биеклектәге һәм 5 градуска кадәр
Тракторлар кереп йөри ала торган (иминлек күзлегеннән)	6-12 градус авышлыгы (гомуми билгеләнештәге тракторлар б көпчәкле – 8 градустан да артмаган авышлыктарда, башмаклы
1.4. Гидрологик шартлар буенча (дым күп яратмый торган агач токымнары өчен)	
Оптималь.	Туфрак-грунт сулары кимендә 30 см тирәнлектә яткан дренаж туфракны эшкәртмичә, ә кирәк чакта – полосаларны фреза яи яру)
Рөхсәт ителә	Дымы вакытлыча артып киткән туфраклар (түтәлләр һәм катл эзерләгәннән соң) Дымы артып киткән туфраклар (дренаж каналлары ярып катламнар белән эзерләү)
Рөхсәт ителми	Йомык тирән сөзәк чокыр кишәрлекләре (киптерү юлы белән ар
1.5. Урман культуралары эшләре башкарылырга тиешле кисүләргә планлаштыр	
Кисү калдыклары	Яндырылырга яисә 3 м киңлектәге тыгыз параллель валларга гомуми майданның 20%тан артмаган өлешен биләргә тиеш (булмаганда, ягъни 1 гектарга 15 скл. куб. м булганда, урнаштырылырга мөмкин)
Агач	Барлык агач материалы урман культуралары эшләре башлан тиеш.
Агач материалының өске складлары һәм йөк төяү майданнары били торган майдан	10 гектардан кимрәк булган диләнкеләрдә ул гомуми майдан тиеш. Барлык кисү урыннарында ул урманнар торгызу эшләрен тиеш (агач материалын тулысынча жыеп алу, шул ис калдыкларын, бульдозер белән микрорельефны тигезләү һәм ба
Урман бүлемтекләрен машина белән эшкәртү барышында минераллаштырылган туфрак өслеге күләме:	
а) урман культуралары булдырылырга тиешле	Көлсү авыр балчык һәм суглин дымлы туфракларда (кара жи чыршылыклар) – урман бүлемтекләре майданының 20%ы. Кор

Күрсәткечләр	Нормативлар (оптималь күрсәтк
б) табигый яңартылырга тиешле	наратлыклар) – урман бүлөмтекләре мәйданының 15%тан артма Көлсу комлы яхшы дренажланган туфраклардагы тигезл наратлыкларда) 15-20% өлешен минеральләштерү рөхсәт ит тәмин итеп). Табигый яңартылуга ярдәм итү өчен бүлөп бир минеральләштерү гомуми мәйданның кимендә 20-30%ында саклап калу шарты белән).
Түмәрләрнең биеклегә	Диаметрының 1/3ыннан артмаган, диаметры 30 сантиметрдан н
1 гектарга түмәрләр саны – 600 данәдән артык	Жир белән тигез өлештә алдан түмәрләрне казып чыгармы сукалар, фрезалар, урман утырту машиналары, культиваторлар Эре утырту материалларын механикалаштырылган утырту ал һәм куак токымнары үсентеләре белән капланган кисүләр урын (полосаларның киңлегә 2 м)
1.6. Кишәрлекләре урман культуралары фондына кертүнең рөхсәт ителмәгән	
Урманга бәйлә	Хужалык өчен кыйммәтле токымнар белән табигый рәвеш мәйданчыклар
Техник-икътисадый	Су бастырылырга яисә корылмалар куелырга тиешле жирләр булмаган, күләме һәм эһәмияте буенча зур булмаган, аерым культуралары булдыру өчен икеләтелгән чыгымнар таләп итүч
туфракның тамырлар үтеп керерлек тыгыз катлам тирәнлегә буенча	Иң күбе: катнаш урманнарда – чыршы өчен 50 см һәм нарат өчен 80 см; киң яфраклы урманнарда – чыршы өчен 60 см һәм нарат өчен 1
2. Кишәрлекләр конфигурациясе һәм күләме	Туры почмаклы яисә трапеция сыман, агрегатлар эшләү өчен мөмкин кадәр тигез яклы
3. Кишәрлекне жирлектә беркетү	Урман культуралары эшләрен алып бару өчен бүлөп бирелг рәвешендә фотога төшерелгәннән соң, сызыклары кисешкәш ж утырту юлы белән шушы урында беркетелә. Баганалар озынлыгы 2 м, диаметры 12-16 см булырга һәм баг мәртәбә ышкып алып ясалган чокырда (яңагында) тиешле язу я Барлык кишәрлекләр сызымда квартал челтәренә бәйләп, ачык чикләнган булырга тиеш. Урман культуралары проектына тер материалын казып кую чокырларның кайда урнашуы, техника

Күрсәткечләр	Нормативлар (оптималь күрсәтк
	<p>борылып китүче полосалар юнәлеше һәм эшкәртелми тор билгеләнергә тиеш. Сызымнар 1:10000 масштабында төзелә, к төгәллек белән исәпләнә.</p> <p>Фотога төшерү белән бергә (урман культураларын булдыру б рәвештә) майданны урында һәм сызымда үсү шартлары буенча ук блокларга (әгәр янгынга каршы чокырлар казу зарур бу гамәлгә ашырыла.</p>
4. Урманчылык территориясендә урман культураларын, предприятиеләр урнаштыру	Кишәрлекләр урман культуралары эшләрен төрләре һәм аларны кадәр бер урында, ахыр чиктә якындагы кварталларда (блоклар өчен мондый блоклар жыелмасын алдан эзерләп куялар, алар ө алып) эшләрен башкару графикларын һәм техника (эш урынна торгызу эшләре буенча уртақ итеп тә, иң мөһимнәре өчен аерым (агачлар утырту, туфракны эзерләү, урман культураларын материалларын казып алу һ.б.).
5. Техника өчен туктап тор урыннарын һәм тиешле эшләр башкару сезонна эшчеләрне яшәү өчен урнаштыру	Эшкәртелергә тиешле кишәрлекләр (блоклар, кварталлар) мө ерак урнашканыннан 10 километрдан ла артык булмаган жирд та, эшчеләрне һәр көн саен эш урыннарына илтү мөмкин бу сәбәпләр аркасында башкару мөмкин булмаганда, аларның т янәшәсендә күчмә йортларда, кыр лагерларында яисә тор оештыралар.
6. Кишәрлектә утырту материалы өчен чокыр урнаштыру (алмашка чөкчөк запасы кузовы булмаган тракторлар өчен)	Чөкчөкнәрне утыртканда аларны китерүнең максималь аралар кую өчен калкулыктагы, су басмый торган, жил һәм кояш т урыннар сайлап алына.
7. Урман культуралары кишәрлекләрендә эш урыннарын урнаштыру:	
Туфрак кулдан эшкәртеләп	Бер-берсенә 3 м якин түгел
Киселгән агачларны һәм куакларны кулдан жыю	Куак кискечләр эшли торган урыннан 30 метрдан якин түгел
2 куак кискечнең берьюлы эшләве	Бер-берсенә 60 м якин түгел

Күрсәткечләр	Нормативлар (оптималь күрсәтк
Ике һәм аннан да күбрәк агрегат бер үк вакытта туфрақ эшкәрткәндә	Сөзәкләк буенча – бер-берсеннән кимендә 60 м ераклыкта (б кешеләр эшләү рәхсәт ителми). Горизонталь буенча – кимендә 30 м ераклыкта.
Тамырлары казып алына торган теләсә нинди эшләр башкару барышында	Тамырказыгычтан кимендә 50 м ераклыкта
Урманнарны механикалаштырылган утыртуда	Агрегат артыннан төзәтеп йөрүче эшчеләр анардан 10 метрд киткәндә, башка жиргә күчкәндә, каршылыкларга тап булган туктаганнан соң тракторчы сигналы буенча эш урыннарын вакытта аларга аннан тушәргә, ана утырырга яисә утырту ма Берничә агач утырту агрегаты бер үк кишәрлектә берьюлы эшл булмаска тиеш.
8. Кишәрлекләрдә эшләү урыннарын (чокырлар, буразналар, полосалар) урнаштыру:	Мөмкин кадәр туры сызык буйлап бер-беренә параллель урнаш
Чокыр-чакырлы рельефлы урында	Чокырлар авышлыкта аркылы урнашырга тиеш
Дымлы туфрақларда (кара жиләкле урманнарда) һәм дымлы (озын мүкле) туфрақларда	Туфрақны киптерү максатларында сулар агып төшү юнәлеш табигый су агып төшү чокырларына яисә гамәлдәге мелиора яралар
9. Полосалар үзәкләре арасындагы ераклык (буразналар, культуралар рәтләре):	
Туфрақны өлешчә эшкәрткәндә	Төп токымны утыртуның әлегә урман үсү районы өчен билгел булганда агрегаталар (катоклар һәм башкалар) өчен булачак ку кимендә 3 м) узып йөрү урыннары салынырга тиеш.
Рәтләр арасындагы ераклык	Нарат культуралары өчен – 3-4 м, чыршы өчен – 4 м, карагай ө (тамырларын казып алганда нарат һәм чыршы өчен 5 м кадәр ар
10. Культуралар рәтләрендә утырту материаллары арасындагы ераклык:	
Чәчкеннәр	0,50-0,75 м
Эре утырту материалы (үсентеләр)	0,75-1,50 м (зурлыгына һәм токымына карап)

Күрсәткечләр	Нормативлар (оптималь күрсәтк
11. Урман культураларының 1 гектарына башлангыч куелык (урман утыртканда):	
Уңайлы үсү шартларындагы кисүләрдә	Кимендә 4 мең данә
Аеруча коры урыннарда	7-8 мең данәгә кадәр
12. 1 гектарга карата нарат культураларының куелыгы:	
Туфракны өлешчә эзерләгәндә	8 мең данәгә кадәр
Тоташ	10-20 мең данәгә кадәр
Хрущевланган майданчыкларда һәм кайры асты кандаласы чыганакларында	15-20 мең данә
Азкыйммәте утыртмаларны өлешчә реконструкцияләгәндә	Урман культураларының оптималь куелыгыннан кимендә 50%
13. Урман культуралары өстәмәләре	Чөчкәннәр һәм утыртмалар шактый корыганда (10%тан артыгра
14. Урман культуралары исәптән төшереп калдырылырга тиеш	Үсеп китүләре 25%тан ким булганда (комнарны беркетә торган
15. Урманнарның табигый яңару чоры	3-5 ел (һәрбер урман хужалыгы районы өчен аерым билгеләнә)

Урман агач токымнарының утырту материалына һәм урманнарны ясалма һәм кат майданнары урман үсемлекләре белән капланган жирләргә кертелә торган яшь агачлар сы таблицادا китерелде.

Урман агач токымының утырту материалына һәм майданнары урман утыртмалары бил
тиешле яшь агачлыкларга карата критерийлар һәм таләпләр

Агач токымнар	Утырту материалына таләпләр			Майданнары урман утыртмалары тиешле яшь агачлыкларга ка	
	Яше, кимендә, ел	тамыр башланган жирдә кәүсәсе диаметры, кимендә, мм	кәүсәсе биеклеген кимендә, см	Урманнар типлары төркеме яисә урман үсентеләре шартлары типлары	Яше яисә ысул утыр үсент карат киме
1	2	3	4	5	6
Россия Федерациясенең Европа өлешендәге урман-дала районы					
Еламсар каен (сөялле)	1-2	2,0	20	Яңа һәм дымлы имән катыш урман	
Ботаклы-чатаклы имән	1-2	4,0	15	Ундырышлы һәм балчыклы туфракта үсүче коры урманнар	
				Ундырышлы һәм балчыклы туфракта үсүче саф урманнар	
				Ундырышлы һәм балчыклы туфракта үсүче дымлы урманнар	
Европа чыршысы (гади)	2-3	2,0	12	Ундырышлы һәм балчыклы туфракта үсүче саф һәм дымлы урманнар	
Сукачев һәм Себер	1-2	2,5	15	Комлы һәм балчыклы	

Агач токымнар	Утырту материалына таләпләр			Мәйданнары урман утыртмалары тиешле яшь агачлыктарга ка...	
	Яше, кимендә, ел	тамыр башланган жирдә кәүсәсе диаметры, кимендә, мм	кәүсәсе биеклегә кимендә, см	Урманнар типлары төркемә яисә урман үсентеләре шартлары типлары	Яше яисә ысул утырту үсент карат киме...
1	2	3	4	5	6
карагайлары				туфракта үсүче саф урманнар	
Гади нарат	2	3,0	10	Коры наратлык, комлы һәм балчыклы туфракта үсүче урманнар Саф һәм дымлы наратлык, комлы һәм балчыклы туфракта үсүче урманнар	
Ак тирәк	1	3,0	15	Былчыклы һәм уңдырышлы туфракта үсүче дымлы урманнар	
Гади һәм ланцетлы (яшел) корычагач	1	2,0	12	Балчыклы туфракта үсүче саф урманнар һәм имәнлекләр	

Төп агач токымнарының яшәргә сәләтле үрентеләре һәм үсентеләре санына карап, д

Урман торгызу ысуллары	Агач токымнары	Урм	
Россия Федерациясенең Европа өлешендәге урман			
Табигый урман торгызу	шытымны саклу, үрентене карау чаралары белән	Нарат	Ныл нар бал урм
		Имән	Ныл имә урм Саф нар һәм
Табигый урман торгызу Катнаш урман торгызу	туфракны минераллаштыру юлы белән	Нарат	Ныл нар бал

	Урман торгызу ысуллары	Агач токымнары	Урм
			урм Саф һәм Дып туф урм
		Имән	Нып имә урм Саф нар һәм
Ясалма урман торгызу		Нарат	Нып нар бал урм Саф һәм дып туф урм
		Имән	Нып имә

	Урман торгызу ысуллары	Агач токымнары	Урм
			урм Саф нар һәм

Урманнарны торгызу эшләрәнә исәпләү-технология карталары сыйф

№ 5 хисапнамә-технология картасы

Чөчкәннәрне урман кисүләрдә буразна төбөнә утыртып, ылыслы культуралар булдыру
Урман үсү шартлары тибы: яңа коры наратлыклар В3-2 һәм яңа, дымлы урманлыклар - С2
жиләк, катлаулы, кара жиләкле-ачы жиләкле, нарат жиләкле-кара жиләкле).

Туфраклары – көлсу һәм кәсле-көлсу, кәсле, соры урман, начар көлсу комлы, ярым балчык
Киселгән урыннар – 1 гектарга түмәrlәре 900 данәгә кадәр булган, агач кисекләреннән чи
паллы, болынлы, кура жиләкле, эре үләнле типлары.

Төп токымнар: нарат, чыршы, чиста рәтләр белән карагай.

Нарат культуралары коры наратлыкларда проектлана, чыршы һәм карагай – коры урманчы
наратлыкларда.

1 гектарга сарыф

№ п/п	Эшләрнең аталышы	Машина һәм корал маркалары	Үлч. бер.	Ч Т ж
----------	------------------	-------------------------------	-----------	-------------

1	2	3	4	5
1.	Туфракны 10-12 см тирэнлектөге буразналар ясап, үзөклөре арасын 3,5 м-2,86 чм ара калдырып эшкөртү а) I районда б) II-IV районнарда	ЛХТ-55 (ТДТ-40М СУН-3) ПКЛ-70 ЛХТ-55 (ТДТ-40М СУН-3) ПКЛ-70	м/см м/см м/см м/см	0. 0. 0. 0.
2.	Буразналарны һәм пластларны ике мәртәбә утырту алдыннан эшкөртү – 2,86х2= 5,72 км	ЛХТ-55 (ТДТ-40М, СУН-3) КЛБ-1.7	м/см м/см	0. 0.
3.	3,82 мең данә чөчкөнне вакытлыча казып кую һәм утыртуга әзерләү		кеше/сәг.	3.
4.	Рәттә 0,75 м саен буразна төбөнә чөчкөннәрне механикалаштырылган утырту – 2,86 чм. а) I районда Ике еллык чөчкөннәр б) II-IV районнарда Ике еллык чөчкөннәр	ЛХТ-55 (ТДТ-40М СУН-3) СБН-1А ЛХТ-55 (ТДТ-40М СУН-3) СБН-1А	м/см м/см к/сәг мең д. м/см м/см к/сәг мең д.	0. 0. 6. 3. 0. 0. 7. 3.
5.	Рәтләр арасындагы һәм янындагы шытымнарны юк итеп, туфракны йомшарту юлы белән культураларны механикалаштырылган карау: Наратлыкларда – дүрт мәртәбә (0-1-2-1)-2,86 х 4=11,44 Ылыслылар урманчыкларында – биш мәртәбә (1-2-1-1) 2,86 х 14,3 км	ЛХТ-55 (ТДТ-40М СУН-3) КЛБ-1,7 ЛХТ-55 (ТДТ-40М СУН-3) КЛБ-1,7	м/см м/см м/см м/см	1. 1. 1. 1.
6.	Туфракны йомшартып һәм 50 см киңлектә буразналардагы чүп үләннәрне юк итеп, киң яфраклы урманнарда һәм урман-дала зоналарында культураларны кул белән карау: Ылыслы урманчыкларда – дүрт мәртәбә (1-2-1)-1430 х 4 = 5720 кв. м Ылыслыкларда – дүрт мәртәбә (01-2-1)-1430 х 4=5720 кв. м.		к/сәг к/сәг	3. 5.

№ п/п	Эшләрнең аталышы	Машина һәм корал маркалары	Үлч. бер.	Чыгымнар	
				ж	Т
1	2	3	4	5	6
Чыгымнар сводкасы					
Аталышы	Үлч. бер.	Чыгымнар кору наратлыклар			
		жиң.	урт.	авы.	Т
ЛХТ-55 тракторы (ТДТ-40М, СУН-3)	маш/см.	2,17	2,17	2,17	2,17
ПКЛ-70 сукасы	- // -	0,29	0,29	0,29	0,29
КЛБ-1,7 культиваторы	- // -	1,03	1,03	1,03	1,03
СБН-1А урман утырту машинасы	- // -	0,34	0,34	0,34	0,34
Урман хужалыгы эшчеләре	кеше/сәг	10,09	10,09	10,09	10,09
Ике еллык нарат чәчкеннәре	мең данә	3,82	3,82	3,82	3,82

№ 6 хисапнамә-технология картасы

Урмансыз бушлыкларда, янғыннан калган урыннарда һәм түмәрһез яки түмәрләре саны а капламы зәгыйфь булган урман кисүләр урыннарында чәчкәннәр утыртып, нарат һәм каен булдыру

Урман үсү шартлары тибы: коры һәм саф наратлыклар, саф катнаш наратлыклар А1, А2, В нарат жыләкле).

Туфрагы – көлсу, кәсле-көлсу, комлы һәм комсыл.

Кисентеләре – лишайниклы, арчанлы, кырлыганлы-паллы типларныкы.

Төп токымы: нарат. Иярчен токымы – каен

Культуралар схемасы. 1. С – С – С – С 2. С – С – С – С – 5 рәт
С – С – С – С Б – Б – Б – Б – 1 рәт

2 схема каенны яңарту мөмкинлегә булмаган шартларда кулланыла.

1 гектарга сарыф

№ п/п	Эшләрнең аталышы	Машиналарның һәм жайланмаларның маркалары	Үлч. бер.
1	2	3	4
1.	Полосалар күчәрләре буенча 2,5 м саен урман фрезасы белән туфракны йомшарту	Т-74 (ДТ-75)	м/см
2.	5,33 мең чәчкәнне вакытлы күмү һәм аларны утыртуга әзерләү		к/сәг
3.	Рәттә 0,5 м саен буразна төбенә механикалаштырылган утырту 4 чм а) 1 районда 2-3 еллы чәчкәннәр	Т-74 (ЛХТ-55 ГДТ-40М СУН-3) СБН-1А	м/см м/см к/сәг мең д.
4.	Туфракны эшкәртеп культураларны механикалаштырылган ысул белән карап тоту, 1 нче райондагы рәтләр тирәсендә үләннәрне юк итеп (4 чм х 4 = 16	МТЗ-80 (ЛХТ-55, ГДТ-40 СУН-3) КЛБ-1,7	м/см м/см

	чм)		
5.	Культураларны өч мәртәбә (1 – 1 – 1) кулдан карау, туфракны 50 см киңлектәге полосалы рәтләрдә йомшартып, чүп үләннәрен юк итеп, – киң яфраклы урманнар зонасында (2000 кв. м х 2 = 4000 кв. м)		кеше/сәг.
Чыгымнар сводкасы			
Аталышы			Үлч. бер.
ЛХТ-55 тракторы, МТЗ-80			маш/см.
КЛБ-1,7 культиваторы			- // -
БДНТ-2,2 тырмасы			- // -
СБН-1М урман утырту машинасы			- // -
Урман хужалыгы эшчеләре			кеше/сәг
Ике-өч еллык нарат чәчкәннәре			мең данә

№ 9 хисапнамә-технология картасы

Урман кисүләрдә имән чикләвеген чәчеп яисә ПҚЛ-70 сукасы ярдәмендә эзерләнгән бура имән культуралары булдыру

Урман үсү шартлары тибы: ундырышлы туфракта үсүче саф һәм юеш урманнар – Д2-3 һәм Кәсле-көлсу балчыклы туфрак, соры урман туфрагы (кайвакыт юылган), көрән, селтеле кө болын-кара туфраклы, балчыклы һәм балчык катламы булган комнан торган туфрак, черел туфрак.

Киселгән урыннар – 1 гектарга түмәрләре 600 данәгә кадәр булган агач кисекләреннән яхшы яфраклы чаган һәм башка токымнарны яңарту мөмкин булганда).

1 гектарга сарыф

№ п/п	Эшләрнең аталышы	Машина һәм жайланма маркалары	Үлч. бер.
1	2	3	4
1.	Туфракны 10-12 см тирәнлектәге буразналар ясап эшкәртү, буразналарның үзәкләре арасын 5 м – 2 чм калдырып	ЛХТ-55 (ТДТ-40М СУН-3) ПҚЛ-70	м/см м/см
2.	Утыртыр алдыннан буразналарны һәм катламнарны 2 мәртәбә эшкәртү – 2 км х 2 = 4 чм	ЛХТ-55 (ТДТ-40М СУН-3) КЛБ-1,7	м/см м/см
3.	Имән чикләвекләрен механикаштырылган ысул белән буй-буй чәчеп, 1м – 2 чм арага 4-19 данә утырту Имән чикләвеге	ЛХТ-55 (ТДТ-40М СУН-3)	м/см кг
3д	Вариант		к/сәг
3б	2,67 мең чәчкенне вакытлы күмү һәм аларны утыртуга эзерләү 0,5 м саен буразна төбенә үсентеләрне механикаштырылган чәчү Рәттә – 2 чм Ике еллык имән чәчкеннәре	ЛХТ-55 (ТДТ-40М СУН-3) СБН-1М, МЛУ-1	м/см м/см мең д.

№ п/п	Эшләрнең аталышы	Машина һәм жайланма маркалары	Үлч. бер.
1	2	3	4
4.	Рәтләр янында (2 км х 10 = 20 чм) туфракны йомшартып һәм үләннәрне юк итү юлы белән культураларны механикалаштырылган сизез мәртәбә карау (2 – 3 – 2 – 1)	ЛХТ-55 (ТДТ-40М СУН-3) КЛБ-1,7	м/см м/см
5.	40 см полосалары булган рәтләрдә туфракны йомшартып һәм чүп үләннәрне юк итеп, культураларны дүрт мәртәбә (2 – 1 – 1) кулдан карау (800 кв. м х 5 = 4000 кв. м)		к/сәг
Чыгымнар сводкасы			
Аталышы			Үлч. бер.
Трактор: ЛХТ-55 , (ТДТ-40М, СУН-3)			маш/см.
ПКЛ-70 сукасы			маш/см.
КЛБ-1,7 культиваторы			- // -
Чәчкеч: СЛН 1			- // -
Имән чикләвеге			кг
Урман хужалыгы эшчеләре			кеше/сәг
Вариант			
Трактор: ЛХТ-55 , (ТДТ-40М, СУН-3)			маш/см.
ПКЛ-70 сукасы			маш/см.
КЛБ-1,7 культиваторы			- // -
Урман утырту машинасы			- // -
Бер еллык имән чәчкеннәре			мең данә
Урман хужалыгы эшчеләре			кеше/сәг

№ 13 хисапнамә-технология картасы

Туфракны алдан әзерләмичә үсентеләр утыртып, ылыслы токым культураны

Урман үсү шартлары тибы: саф коры наратлыклар – ВЗ-2 һәм юеш ылыслылар урманчыклар

С2, С2-3, Д2, Д3 (куаксыман ачы жиләклекләр, катлаулы, яңа кара жиләклекләр, кара жиләклекләр)

Туфраклары – көлсу, кәсле-көлсу, кәсле, соры урман туфрагы, көлсу-комлы, балчык катын

Киселгән урыннар – кылганлы, паллы, болынлы, кура жиләкле, озын үләнле кисекләрдән

Түмәрләре саны 1 гектарга 900 данә

Төп токымы: чыршы

1 гектарга сарыф

№ п/п	Эшләрнең аталышы	Машина
1.	2,5 мең данә чәчкеннәрне вакытлыча казып кую һәм утыртуга әзерләү	
2.	Үсентеләрне, рәтләр арасын 4 м ясап, механикалаштырылган утырту, рәтгә 1 м саен – 2,5 км Чыршы үсентеләре – 4-5 ел	ЛХТ-55 СУН-3)
3.	Рәтләр янында туфракны йомшартып һәм үләннәрне юк итү юлы белән культураларны механикалаштырылган икенче мәртәбә (1 – 1) карау (2,5 x 2 = 5 км)	ЛХТ-55 СУН-3)
4.	Культураларны 1 – 2 мәртәбә кулдан карау – 1,5 м киңлектәге һәм 2500 м озынлыктагы полоса белән утырту урыннары тирәли үләннәрне һәм шытымнарны чабып чыгу (2500 x 2 = 5000 м)	

Чыгымнар сводкасы

Аталышы	Үлч. бер.
Трактор: ЛХТ-55	маш/см.
СКЛ-1А урман утырту машинасы	маш/см.
КЛБ-1,7 культиваторы	- // -
Урман утырту машинасы	- // -
Дүрт-биш еллык чыршы чәчкеннәре	мең данә
Урман хужалыгы эшчеләре	кеше/сә

№ 16 хисапнамә-технология картасы

Камылдан яңартыла торган кисү урыннарында майданчыкларга кәлшә утырту юлы белән булдыру

Урман үсү шартлары тибы: саф һәм юеш нарат урманнары, нарат катыш урманнар һәм бау урманнар – А2-3, В3, С2-3 (нарат жиләкле, яңа кара жиләкле, ачы жиләкле).

Туфраклары: кәсле-көлсу һәм кәсле-көлсу, комсыл, комлы һәм балчыксыл.

Төп тоқымы: нарат, чыршы, карагач.

1 гектарга сарыф

№ п/п	Эшләрнең аталышы	Машина һәм жайланма маркалары	Үлч. бер.
1	2	3	4
А. Саф һәм А2, В2 катнаш наратлыклар (нарат жиләклегә)			
1.	Көрәк штыгы тирәнлегендә, 0,5 х 0,5 м күләмдәге 2200 майданчыкның туфрагын кулдан йомшартып, кулдан эзерләү – 550 кв. м		к/сәг
2.	2,2 мең чәчкенне вакытлы күмү һәм аларны утыртуга эзерләү		к/сәг
3.	2200 чәчкенне кул белән берәм-берәм майданга утырту Ике еллык нарат чәчкеннәре		к/сәг мең данә
4.	Культураларны дүрт мәртәбә (1 – 1 – 1 – 1) кулдан карау – 550 кв. м майданда чәчкеннәр тирәсендә үлән һәм шытымнарны чабу (550 х 4 = 2200 кв. м)		к/сәг
Вариант			
4а	Майданчыкларда туфрак йомшартып, катнаш урманнар зонасында культураларны дүрт мәртәбә (1 – 1 – 1 – 1) кулдан карау (2200 х 4 = 8800 данә)		к/сәг
Б. Дымлы наратлыклар һәм нарат катыш урманнар (яңа ярдәмче типлар)			
1.	1 х 1 м зурлыгындагы 1500 майданчыкны көрәк штыгы		к/сәг

	тирэнлегендә туфрагын йомшартып эзерләү – 1500 кв. м		
2.	Вақытлыча казып кую һәм утыртуга эзерләү – 3000 данә.		к/сәг
3.	3000 чәчкенне кул белән икешәр итеп майданга утырту Ике еллык нарат чәчкеннәре		к/сәг мең данә
4.	Культураларны дүрт мәртәбә (1 – 1 – 1 – 1) кулдан карау – 1500 кв. м майданда чәчкеннәр тирәсендә үлән һәм шытымнарны чабу (1500 х 4 = 6000 кв. м)		к/сәг
Вариант			
4а	Майданчыктарда туфрак йомшартып, катнаш урманнар зонасында культураларны дүрт мәртәбә (1 – 1 – 1 – 1) кулдан карау (1500х4 =6000 данә)		к/сәг
В. Яңа һәм дымлы ылыслылар катыш урманнар С2-3 (ачы жиләкле, катлаулы типлар)			
1.	Көрәк штыгы тирэнлегендә, 1х1 м күләмендәге 800 майданчыкның туфрагын кулдан йомшартып, кулдан эзерләү – 800 кв. м		к/сәг
2.	Вақытлыча казып кую һәм утыртуга эзерләү – 2400 данә.		к/сәг
3.	2400 чәчкенне кул белән Зәр итеп майданга утырту Ике еллык чыршы чәчкеннәре		к/сәг мең данә
4.	Культураларны дүрт мәртәбә (1 – 2 – 2 – 1) кулдан карау – 800 кв. м майданда чәчкеннәр тирәсендә үлән һәм шытымнарны чабу (800х6 = 4800 кв. м)		к/сәг
Вариант			
4б	Катнаш урманнар зонасында культураларны майданнарында туфрактарын эшкәртеп, алты мәртәбә (1-2-2-1) кулдан карау (800х6 = 4800 кв. м)		к/сәг
Чыгымнар сводкасы			
Аталышы			Үлч. бер.

А. Саф һәм А2, В2 катнаш наратлыктар (нарат жыләклегә)	
Урман хужалыгы эшчеләре Ике еллык нарат чәчкеннәре Вариант Урман хужалыгы эшчеләре Ике еллык нарат чәчкеннәре	к/сәг мең данә к/сәг мең данә
Дымлы наратлыктар һәм нарат катыш урманнар (яңа ярдәмче типлар)	
Урман хужалыгы эшчеләре Ике еллык нарат чәчкеннәре Вариант Урман хужалыгы эшчеләре Ике еллык нарат чәчкеннәре	к/сәг мең данә к/сәг мең данә
В. Яңа һәм дымлы ылыслылар катыш урманнар С2-3 (ачы жыләкле, катлаулы типлар)	
Урман хужалыгы эшчеләре Ике еллык нарат чәчкеннәре Вариант Урман хужалыгы эшчеләре Ике еллык нарат чәчкеннәре	к/сәг мең данә к/сәг мең данә

№ 17 хисапнамә-технология картасы

Камылдан яңартулы кисенте урыннарында чәчкеннәр утырту һәм имән чикләвек белән культуралар булдыру

Урман үсү шартлары тибы: саф һәм юеш наратлыклар, нарат катыш урманнар һәм ылыслылар В2-3, коры, саф, дымлы ылыслылар катыш урманнар һәм бер генә токым ылыслылар урманнар. Туфраклары: кәсле-кәсле-көлсу, комлы, ком катыш һәм ярым балчыклы, соры урман һәм нарат катыш балчыклы, селтеле кара туфраклар һәм көлле ком катыш һәм ярым балчыклы, болын-кара туфраклар балчыклы һәм ярым балчык катыш комлы, черемәле-карбонатлы ярым балчыклы. Төп токымнар: нарат, чыршы, карагай, имән (киң яфраклы урманнар зонасында). Нарат культуралары наратлыкларда, нарат катыш урманнарда һәм ылыслылар катыш урманнарда һәм карагай – ылыслылар катыш урманнарда, имән – бер токым ылыслы урманнарда.

1 гектарга исәпләмә

Эшләрнең аталышы	Үлч. бер.	Чыгыш
		Туфракның үлчәү жинеләре
1	2	3
А. Саф наратлыклар һәм нарат катыш урманнар А2, А3, В2, В3		
1. Көрәк штыгы тирәнлегендә, 1x1 м күләмдәге 1400 майданчыкның туфрагын кулдан йомшартып, кулдан эзерләү – 1400 кв. м	к/сәг	119,2
2. 2860 мең чәчкенне вакытлы күмү һәм аларны утыртуга эзерләү	к/сәг	2,83
3. 2800 чәчкенне кул белән икешәр итеп майданга утырту	к/сәг	17,95
4. Үләннәрне юк итеп, майданчыкларда туфракны алты мәртәбә (2- 2- 2) кулдан йомшарту (1400x6 = 8400 данә)	к/сәг	114,2
Ике еллык нарат чәчкеннәре	мең данә	2,8
Б. Коры, саф һәм дымлы катлаулы чыршы һәм нарат урманнары – С1, С2, С3, Д1, Д2, Д3		
1. Көрәк штыгы тирәнлегендә, 1x1 м күләмдәге 1000 майданчыкның туфрагын кулдан йомшартып, кулдан эзерләү – 1000 кв. м	к/сәг	85,20

Эшлэрнең аталышы	Үлч. бер.	Чыгы
		Туфр жине
1	2	3
2. 3000 мең чәчкенне вакытлы күмү һәм утырту өчен әзерләү	к/сәг	3,03
3. 3000 чәчкенне кул белән Зәрләп майданга утырту Ике еллык чыршы чәчкеннәре	к/сәг мең данә	19,23 3,00
Вариант		
За 1000 майданчыкта (Зәр чокыр) чокырларга Зәр данә имән чикләвеге утырткан өчен – 3000 утырту урыны	к/сәг	–
Имән чикләвеге	кг мең данә	–
Үләннәрне юк итеп, майданчыкларда туфракны 4-8 мәртәбә (2- 2- 2-2) кулдан йомшарту (1000x8 = 8000 данә)	к/сәг	108,8
Чыгымнар сводкасы		
А. Саф һәм дымлы наратлыктар һәм катлаулы ылыслы урманнар – А2, А3, В2, В3		
Урман хужалыгы эшчеләре	к/сәг	254,3
Ике еллык нарат чәчкеннәре	мең данә	2,8
Б. Коры, саф һәм дымлы катлаулы нарат һәм чыршы урманнары – С1, С2, С3, Д1, Д2, Д3		
Урман хужалыгы эшчеләре	к/сәг	216,2
Ике еллык чыршы чәчкеннәре	мең данә	3,00
Вариант		
Урман хужалыгы эшчеләре	к/сәг	–
Имән чикләвеге	кг	–

№ 31 хисапнамә-технология картасы

Үсемлекләрне 3,0 x 3,0 урнаштырып, тамыр жибәргән ботакларны утырту юлы белән Урман үсү шартлары тибы: саф, дымлы һәм юеш ылыслылар катыш урманнар һәм бер ген – С2, С3, С4, Д2, Д3, Д4.

Туфраклары – үзәнле, кәсле-болын ком катыш һәм ярым балчыклы, карбонат токымнарын гельсыман, кара туфраклыларның болын төрләре һәм куге каштан төсендәге механик состав урман ком катыш һәм ярым балчыклы, сазлану һәм ләмләнү үзенчәлекләреннән гайре яисә үзенчәлекләре аз булган.

1 гектарга сарыф

№ п/п	Эшләрнең аталышы	Машина һәм корал маркалары	Үлч. бер.	Чыг.
				Ту
1	2	3	4	5
1.	1,11 мең тамыр жибәргән ботакны вакытлыча казып кую һәм утыртуга әзерләү		сәг/см	1,1
2.	Тамыр жибәргән тирәк ботакларын механика ярдәмендә утырту һәм аларны утыртканнан соң төзәтеп йөрү – 1,11 чм Тамыр жибәргән тирәк ботаклары	Т-74 ЗССН-1 СБ-1	м/см м/см м/см к/сәг мең данә	0,1 0,3 0,1 6,9 1,1
3.	1110 тамыр жибәргән ботакларының иң яхшыларын калдырып, артыкларын кисү		к/сәг	11
4.	Рәт араларын 13 мәртәбә (4-3-2-1) кара-каршы культивацияләү – 3,33 км	МТЗ-80 (МТЗ-50) КЛ-2,6	м/см м/см	4,3 4,3
5.	40x40 см = 177,6 кв. м зурлыктагы 1110 үрчетү майданчыкларында жиде мәртәбә (3-2-1-1) туфракны кулдан йомшарту һәм чүп үләннәрен утау (177,6x7 = 1243,2 кв. м)		к/сәг	11

Вариант – кара-каршы культивацияләү мөмкинлеге булмаган тар кишәрлекләрдә

№ п/п	Эшлэрнең аталышы	Машина һәм корал маркалары	Үлч. бер.	Чы
				Ту жи
1	2	3	4	5
4а.	Рәт араларын 13 мәртәбә (4-3-2-1) культивацияләү (3,33 x 13 = 43,29 см.)	МТЗ-80 (МТЗ-50) КЛ-2,6 (Т-74, БДСТ-2,5)	м/см м/см	2,1 2,1
5а.	40 см киңлектәге полосаларда жиде мәртәбә (3-2-1-1) туфракны кулдан йомшарту һәм чүп үләннәрен утау – 1330 кв. м (1330x7 = 9310 кв. м)		к/сәг	82
Урман бүлемтеген карау				
6.	1110 агачның аскы ботакларын кисү: а) ике-өч еллык утыртмаларда б) биш-алты еллык утыртмаларда		к/сәг к/сәг	20 51
Чыгымнар сводкасы				
	Трактор: МТЗ-80 Трактор – 74 КЛ-2,6 культиваторы ССН-1 урман утырту машинасы СБ-9 эләктергече Урман хужалыгы эшчеләре Тамырланган тирәк саплары		м/см м/см м/см м/см м/см к/сәг мең данә	4,3 0,1 4,3 0,3 0,1 10 1,1
	Вариант Трактор: МТЗ-80 Трактор – 74 КЛ-2,6 культиваторы ССН-1 урман утырту машинасы		м/см м/см м/см м/см	2,1 0,1 2,1 0,3

№ п/п	Эшләрнең аталышы	Машина һәм корал маркалары	Үлч. бер.	Чы Ту жи
1	2	3	4	5
	СБ-9 эләктергече Урман хужалыгы эшчеләре Тамыр жибәргән тирәк ботаклары		м/см к/сәг мең данә	0,1 17 1,1

Урманнарның төрле тип төркемнәрендә урман белән капланмаган жирләрдә өстенле

Төп өстен. итү-че ТОКЫМ	Урман типлары төркемнәре															
	ЛМШ	ЗМШ	СЛЖ	Ч белән	Чкн	Өрн	ЕСЛ	ЕД	ДКЛС	ДСКЛП	ДПМ	ЯКЛП	ЛПТР	ЛПХ	БМШЗЛ	ОСР
1	2	3	4	5	6	7	8	9	10	11	12	13	14	15	16	17
Булышлык итмиçе табиғый яңару																
Н, Ю	-	+	-	-												
Ч, П																
Д, Я, Кл, В, Ил									+	+	+	+		+		
Б		-	-				-			-					+	
Ус, Т			-								+					+
Юкә			-							-	+	+	+	+		
Зирек																
Тал аг.																
Туфракны минераллаштырып, табиғый яңаруга булышу																
Н, Ю	-	+	-													
Ч, П							-									
Д, Я, Кл, В, Ил								-		-						
Б		-	-							-						
Ус, Т			-							-						
Юкә			-				-			-						
Зирек																

Төп өстен. итү-че токым	Урман типлары төркемнәре															
	ЛМШ	ЗМШ	СЛЖ	Ч белән	Чкн	Өрн	ЕСЛ	ЕД	ДКЛС	ДСКЛП	ДПМ	ЯКЛП	ЛПТР	ЛПХ	БМШЗЛ	ОСР
1	2	3	4	5	6	7	8	9	10	11	12	13	14	15	16	17
Тал аг.																
Үренте саклау																
Н, Ю	-	+														
Ч, П				+												
Д, Я, КЛ, В, Ил												+	+	+		
Б		-														
Ус, Т																
Юкә													-	-		
Зирек																
Тал аг.																
Урман культуралары																
Н, Ю	+	+	+	-											+	+
Ч, П								+							+	+
Д, Я, КЛ, В, Ил					+	+		+		+	-	+	+	+	+	+
Б		+	+					+								
Ус, Т			-					-		-	+					
Юкә			-													
Зирек																
Тал аг.																

Искәрмә: +- киңәш ителүче чара;

-- киңәш ителми торган чара;

буш графа – әлеге токым бу урман типларының төркемнәренә хас түгел.

2.18. Урман үсү зоналары һәм урманлы районнар буенча урманнардан файдалануга карата таләпләрнең үзенчәлекләре

РФ ТРЭМ «Россия Федерациясендә урман үсү зоналары исемлеген һәм Россия Федерациясе Урманлы районнар исемлеген раслау турында» 18.08.2014 № 367 боерыгы нигезендә Урманчылык территориясе Россия Федерациясенең Европа өлешендәге ылыслы-киң яфраклы урманнар зонасының ылыслы-киң яфраклы урманнар районында һәм Россия Федерациясенең Европа өлешендәге урман-дала зонасының урман-дала районында урнашкан.

Бүлектә китерелгән нормативлар Россия Федерациясенең Европа өлешендәге ылыслы-киң яфраклы урманнар зонасының ылыслы-киң яфраклы урманнар районына һәм Россия Федерациясенең Европа өлешендәге урман-дала зонасының урман-дала районына туры килә.

3 БҮЛЕК. Урманнардан файдалануда чикләмәләр

3.1. Урманнарның максатчан билгеләнеш төрләре буенча чикләмәләр

Урманнарны максатчан билгеләнеш төрләре һәм яклаучы урман категорияләре буенча чикләүләр 18 таблицада китерелде.

18 таблица.

Урманнарның максатчан билгеләнеш төрләре буенча чикләмәләр

№ п/п	Урманнарның максатчан билгеләнеше	Урманнардан файдалануда чикләмәләр
1	2	3
1.	Су саклау зоналарында урнашкан урманнар	Тыела: 1) урман утыртмаларын тоташ кисү; 2) урманнарны саклау һәм яклау өчен, шул исәптән фәнни максатларда агулы химия препаратлары куллану; 3) авыл хужалыгы алып бару, умартачылык һәм печән чабудан гайре; 4) урман плантацияләре утырту һәм эксплуатацияләү, урман эшкәртү инфраструктурасы ясау; 5) капитал төзелеш объектлары урнаштыру, линия-ле объектлардан, гидротехника корылмаларыннан һәм углеводородлы чимал ятмаларын геологик өйрәнү һәм эшләр буенча эшләр башкаруга бәйле объектлардан тыш.
2.	Табиғый һәм башка төр объектларны яклау вазыйфасын үтәүче урманнар	Урман утыртмаларына тоташ кисүләр үткәрү тыела.

№ п/п	Урманнарның максатчан билгеләнеше	Урманнардан файдалануда чикләмәләр
1	2	3
	<p>Россия Федерациясе субъектлары милкендәге, гомуми файдаланудагы тимер юл, гомуми файдаланудагы федераль автомобиль юллары, гомуми файдаланудагы автомобиль юллары буйларында урнашкан яклаучы урман полосалары</p> <p>а) урман-парк зоналары</p> <p>б) яшел зоналар</p>	<p>Тыела:</p> <p>1) техник регламентта каралганнан киңрәк итеп линияле корылмалар кисү; 2) урман түшәмәсен белән мүк жыю һәм эзерләү.</p> <p>Тыела:</p> <p>1) урманнарны саклау һәм яклау өчен, шул исәптән фәнни максатларда агулы химия препаратлары куллану; 2) аучылык хужалыгы өлкәсендә эшчәнлек төрләрен гамәлгә ашыру; 3) авыл-хужалыгы алып бару; 4) файдалы казылма ятмаларын эшләү; 5) капитал төзелеш объектларын урнаштыру, линияле объектлардан һәм гидротехника корылмаларыннан тыш; 6) урман плантацияләрен утырту һәм эксплуатацияләү, урман эшкәртү инфраструктурасы ясау.</p> <p>Тыела:</p> <p>1) урманнарны саклау һәм яклау өчен, шул исәптән фәнни максатларда агулы химия препаратлары куллану; 2) аучылык хужалыгы өлкәсендә эшчәнлек төрләрен гамәлгә ашыру; 3) авыл хужалыгын алып бару, печән чабу һәм умартачылыктан гайре, шулай ук печән чабу һәм умартачылык максатларында коймалар кую; 4) файдалы казылма ятмаларын эшләү; 5) капитал төзелеш объектлары урнаштыру, гидротехника корылмаларыннан, элемент линияләреннән, электрүткәргеч линияләрдән, жир асты торбаүткәргечләреннән гайре; 6) урман плантацияләрен утырту һәм эксплуатацияләү, урман эшкәртү инфраструктурасы ясау.</p>
3.	Кыйммәтле урманнар	Урман үсентеләрен тоташ кисүләп тыюла, сайланма кисүләп үзләренен яклау урманнарының максатчан билгеләнешен саклауны тәмин итә торган үзлекләрен югалта баручы урман утыртмаларын алмаштыруны тәмин итмәгән очраклардан тыш.

№ п/п	Урманнарның максатчан билгеләнеше	Урманнардан файдалануда чикләмэләр
1	2	3
		Тыела: 1) капитал төзелеш объектлары урнаштыру, линияле объектлардан һәм гидротехника корылмаларыннан тыш; 2) урман плантацияләре утырту һәм эксплуатацияләү, урман эшкәртү инфраструктурасы ясау.
4.	Эксплуатацияләнүче урманнар	Урманнардан файдалануның барлык төрләре дә рөхсәт ителә.

3.2. Махсус якланучы урман кишәрлеге төрләре буенча чикләмэләр

Махсус якланучы урман кишәрлекләренең хокукый режимы РФ УК 102, 107 статьялары, Рослесхозның «Су саклау зоналарында урнашкан урманнарны, табигый һәм башка төрле объектларны яклау вазыйфасын үтәүче урманнарны, кыйммәтле урманнарны, шулай ук махсус якланучы урман кишәрлекләрендә урнашкан урманнарны файдалану, саклау, яклау, торгызу үзенчәлекләрен раслау турында» 2010 елның 14 декабрендәге № 485 боекы (алга таба – Үзенчәлекләр) белән регламентлана.

Махсус якланучы урман кишәрлекләрендә аларның максатчан билгеләнеше белән файдалы үзлекләренә ярашмаган эшчәнлекне гамәлгә ашыру тыела.

Махсус якланучы урман кишәрлекләре төрләре буенча чикләмэләр 19 таблицада күрсәтелде.

19 таблица.

Махсус якланучы урман кишәрлеге төрләре буенча чикләмэләр

№ п/п	Махсус якланучы урман кишәрлекләре төрләре	Урманнардан файдалануда чикләмэләр
1	2	3
1.	Су объектлары, чокыр сөзәклекләрендә урнашкан ярсаклагыч, туфраксаклагыч урман кишәрлекләре. Яр буендагы яклагыч полосаларның чикләрендә урнашкан урман кишәрлекләре, аларның киңлекләре: капма-каршы яки нульле авышлыгы булган су яры өчен – 30 м; өч градуска кадәрле авышлыгы булган су объекты яры өчен – 40 м;	Тыела: - тоташ кисүләр уздыру, РФ УК 17 ст. 4 өл., 21 ст. 5.1 өл. каралган очрактардан тыш; – урман эшкәртү инфраструктурасы төзү; – урман плантацияләре ясау; – авыл хужалыгын алып бару, умартачылыктан һәм печән чабудан тыш; – капитал төзелеш объектларын урнаштыру, линияле объектлардан һәм гидротехника корылмаларыннан тыш;

№ п/п	Махсус якланучы урман кишәрлекләре төрләре	Урманнардан файдалануда чикләмәләр
1	2	3
	<p>өч һәм аннан югары градуслы авышлыгы булган су объекты яры өчен – 50 м; су үтә торган сазларның һәм су жыелып тора торган күлләрнең һәм тиешле су агымнары чикләрендә урнашканнар өчен – 50 м; Чокыр сөзәклегендә урнашкан, чокыр кырыена тоташучы урманнар һәм 50 метрга кадәр кичкәгә урман полосалары.</p>	<p>– әлеге урман районында табигый шартларда үсеп китә алмаган агачлар, куаклар, лаианалар, башка урман үсемлекләре төрләренең (токымнарының) интродукциясе. Сайланма кисүләргә бары тик һәлак булган һәм зарарланган урман утыртмаларына карата гына башкарырга ярый. Даими урман-орлык кишәрлекләрендә агач токымнарының жимеш бирүен карап тоту тәртибендә сайланма кисүләргә башкару рөхсәт ителә.</p>
2.	<p>Урмансыз кичкәләр белән чиктәш урман авызлары. Урмансыз жирләрдән 100 м ераклыкта урнашкан, урман кырыеннан кичкәдә 1,5-2,0 чм ераклыктагы урман авызлары.</p>	
3.	<p>Даими урман-орлык кишәрлекләре. Югары сыйфатлы табигый урманнарның һәм урман культураларының озак вакыт дәвамында кыйммәтле чөчүлек сыйфатына ия булган агач токымнары орлыкларын алу һәм даими эзерләү өчен формалаштырылган югары житештерүчәнлекле кишәрлекләре.</p>	
4.	<p>Халыкара Кызыл китапка, РФ Кызыл китабына һәм РФ субъектларының Кызыл китапларына кертелгән реликтив һәм эндемик үсемлекләре булган урман кишәрлекләре.</p>	
5.	<p>Сирәк һәм югалу куркынычы янаган кыргый жәнлекләргә яшәү урыннары. Халыкара Кызыл китапка, РФ Кызыл китабына һәм РФ субъектларының Кызыл китапларына кертелгән сирәк һәм югалу куркынычы янаган кыргый жәнлекләргә яшәү урыннары булган урман кишәрлекләре.</p>	
6.	<p>Тыюлыклы урман кишәрлекләре. Озак вакыт дәвамында табигый юл белән формалашкан, хужалык эшчәнлегә һәм рекреацияләү эшчәнлегә нәтижәсендә аз жимерелгән, 100-150 гектар мәйданлы, дәүләт табигый тыюлыклары һәм милли паркларның тыюлык зоналары чикләренә керми торган урман кишәрлекләре.</p>	<p>Тыюлыклы урман кишәрлекләрендә түбәндәгеләр рөхсәт ителми:</p> <ol style="list-style-type: none"> 1) урман утыртмаларын кисү; 2) урманнарны саклау һәм яклау өчен, шул исәптән фәнни максатларда агулы химия препаратлары куллану; 3) авыл-хужалыгы алып бару; 4) файдалы казылма ятмаларын эшләү; 5) капитал төзелеш объектлары урнаштыру. 6) урман эшкәртү инфраструктурасы ясау; 7) урман плантацияләре ясау.

№ п/п	Махсус якланучы урман кишәрлекләре төрләре	Урманнардан файдалануда чикләмәләр
1	2	3
7.	<p>Бүтән махсус якланучы урман кишәрлекләре:</p> <p>Тау районнарында урмансыз кичлекләр белән чиктәш жирдә аның өскә чиге буйлап 200 м кичлектәге урман кичлекләре.</p> <p>Урмансыз кичлекләрдәр арасында урнашкан 100 га кадәрге урман кишәрлекләре.</p> <p>Тау районнарында 100-200 м кичлектәге полосалар, жирле шартларга бәйлә рәвештә, 2,5 мең га артык мәйданда су жыю чикләре буенча дулкыннар һәм субүләрләр буенда урнашкан, 20° градустан артык дулкыннар һәм субүләрләр барлыкка китерә торган.</p> <p>Сөзәклек экспозициясенә бәйсез рәвештә 30° текә урыннар авышлыкларындагы урман кишәрлекләре.</p> <p>Дәүләт табигать заказниклары һәм башка махсус сакланучы табигать территорияләре чикләрендәге, мәйданнары аларны барлыкка китергәндә билгеләнә торган урман кишәрлекләре (МСТТ аерым урман кишәрлекләрендә файдалану режимы башка территориягә караганда катгый урнаштырылганда).</p> <p>Мәйданнары аларны барлыкка китергәндә билгеләнә торган, эмма федераль әһәмияттәге махсус сакланучы табигать территорияләре чикләре буйлап кимендә 1000 м кичлектәге полосалы саклау зоналары чикләрендәге урман кишәрлекләре.</p> <p>Көртлекләрнең гөлдәрү урыннары тирәли 300 м радиустагы урман кишәрлекләре, 10 мең га урманга 3 тән артык шундый урман кишәрлеге исәбеннән.</p> <p>Елганың яисә кондызлар яши торган бүтән су объектының һәр яры буйлап 100 м кичлектәге урман полосалары.</p> <p>бал бирә торган кишәрлекләр (өлгереп килүче, өлгергән һәм картайган урман үсентеләре, даими умартачылыктар тирәли 3 чм радиуста юкә һәм ак сәрби өстенлек итә торган урманнар).</p>	<p>Тыела:</p> <p>- тоташ кисүләр уздыру, РФ УК 17 ст. 4 өл., 21 ст. 5.1 өл. каралган очрактардан тыш;</p> <p>– урман эшкәртү инфраструктурасы төзү;</p> <p>– урман плантацияләре ясау;</p> <p>– авыл хужалыгын алып бару, умартачылыктан һәм печән чабудан тыш;</p> <p>– капитал төзелеш объектларын урнаштыру, линияле объектлардан һәм гидротехника корылмаларыннан тыш;</p> <p>– әлеге урман районында табигый шартларда үсеп китә алмаган агачлар, куаклар, лаианалар, башка урман үсемлекләре төрләренә (токымнарының) интродукциясе. Сайланма кисүләрне бары тик һәлак булган һәм зарарланган урман утыртмаларына карата гына башкарырга ярый. Даими урман-орлык кишәрлекләрендә агач токымнарының жимеш бирүен карап тоту тәртибендә сайланма кисүләрне башкару рөхсәт ителә.</p>

№ п/п	Махсус якланучы урман кишәрлекләре төрләре	Урманнардан файдалануда чикләмәләр
1	2	3
	<p>агачларны даими рәвештә жентекләп үлчәү һәм озак чорда агач-куак үсентеләре белән капланган урында урман корылышы яисә урман хужалыгы тамгалары белән төзекләндерелгән һәм урман корылышы планшетларына кертелгән үсентеләрне төгәл чагылдыру өчен билгеләнгән даими сынау майданнары.</p> <p>Шифаханәләр, балалар лагерьлары, ял йортлары, пансионатлар, туристлык базалары һәм башка дөвалау һәм савыктыру учреждениеләре тирәли иң күбе 1 чакрым радиуста (дөвалау-савыктыру урыннарын шифаханә (тау шифаханәсе) саклау округларының беренче, икенче һәм өченче зоналарында яисә урман хужалыгын алып баруның һәм урманнардан файдалануның шундый ук режимы булган яклаучы урманнарның бүтән категорияләренә караучы урманнарда урнашмаган булсалар, алар бүленәләр.</p> <p>жирле шартларга карап, федераль яисә төбәк туристлык маршрутыннан һәр якка таба 100 метрдан 250 метрга кадәр киңлектәге урман полосалары.</p> <p>Авыл торак пунктлары һәм бакчачылык ширкәтләре тирәли 1 км киңлектәге урман кишәрлекләре.</p>	

Искәрмә. Махсус якланучы урман кишәрлекләре урнашкан жир һәм аларның майданы урманнар коруны проектлаганда күрсәтелә.

3.3. Урманнардан файдалану төрлөрө буенча чикләмәләр

Урманнардан файдалану төрлөрө буенча чикләмәләр 19.1 таблицада китерелде.

19.1 таблица.

Урманнардан файдалану төрлөрө буенча чикләмәләр

№ п/п	Урманнардан рөхсәтле файдалану төрлөрө	Урманнардан файдалануда чикләмәләр
1	2	3
1.	Үзагач эзерләү	<p>Файдалану өчен исәпкә алынган диләнкене (агач материалы алуның мөмкин булган күләменнән) артып китә торган күләмдә, шулай ук кисентеләрнең яшен бозып, агач материалы эзерләү тыела. (РФ УК 29 ст. 4 өл.) Россия Табигать министрлыгының 2016 елның 13 сентябрэндәге № 474 боерыгы белән расланган Агач материалы эзерләү кагыйдәләре нигезендә:</p> <p>а) елга һәм чишмә үзәннәрен сөйрәмә жир трассалары һәм урман юллары сыйфатында куллану рөхсәт ителми;</p> <p>б) диләнкедән читтә урман утыртмаларын, үсемчелек катламын һәм туфрактарны зарарлау, урманнарны сәнэгать һәм башка төрле калдыктар белән чүпләү рөхсәт ителми;</p> <p>в) юлларны, күперләрне һәм ызаннарны, шулай ук киптерүче челтәрне, юл, гидромелиоратив һәм башка корылмаларны, су агымнарын, чишмәләрне, елгаларны саклау мөһим;</p> <p>г) аударылыган һәм асылынып төшкән, киселгән агачларны (киселгән һәм диләнкедә калдырылган агачларны исәпкә алып) калдыру, сакланьрга тиешле яшь шытымны зарарлау яисә һәлак итү тыела.</p> <p>д) чик, квартал, диләнке баганаларын һәм башкаларын, агачларда һәм түмәрләрдәге тамгаларны, ярлыкларны һәм саннарны бетерү яисә зарарлау тыела;</p> <p>е) кисүгә тиешле булмаган һәм Россия Федерациясенә Агач материалы эзерләү кагыйдәләре һәм урман законнары нигезендә сакланьрга тиешле агачларны, шул исәптән орлык бирү чыганактарын һәм плюс агачларын кисү һәм зарарлау тыела;</p> <p>ж) рөхсәт ителгән вакыты (рөхсәт ителгән кичектереп торуларны исәпкә алып) тәмамлангач агач эзерләү, шулай ук файдалану хокукы туктатылгач яисә тәмамлангач агач эзерләү рөхсәт ителми;</p> <p>з) билгеләнгән вакытына (рөхсәт ителгән кичектереп торуларны исәпкә алып) алып чыгылмаган агачны</p>

№ п/п	Урманнардан рөхсәтле файдалану төрләре	Урманнардан файдалануда чикләмәләр
1	2	3
		<p>диләнкедә калдыру рөхсәт ителми; и) диләнке ясауның технологик картасында каралмаган урыннарда агач чыгару, тарттыру рөхсәт ителми; к) диләнке чистарту эшләрен үтәмәү яисә вакытында үтәмәү рөхсәт ителми; л) сөйрәмә жирләрдән һәм төяү майданнарыннан кала, туфракның өске уңдырышлы катламын юк итү рөхсәт ителми;</p> <p>Диләнкеләрдә агач эзерләгәндә яшәргә яраклы, аларның табигый ареалы чикләрендә үсеп китүче (әгәр тиешле агач токымының урманнар составындагы майданы өлеше урманчылык майданының 1 процентыннан артып китмәсә) кыйммәтле агач токымнарын (имән, бук, корычагач, эрбет, юкә, күг, элмә, кара зирек, чәчә торган каштан) кисү рөхсәт ителми.</p> <p>Россия Федерациясе Кызыл китабына, Татарстан Республикасы Кызыл китабына кертелгән зат төрләре сакланырга тиешле.</p> <p>Агач эзерләгәндә урман утыртмалары агачлары составында өч һәм аннан да күбрәк берәмлектә эрбет булган, өлгергән, картайган урман утыртмаларын кисү рөхсәт ителми.</p>
2.	Чәер эзерләү	<p>Түбәндәгеләргә кирт салу тыела:</p> <p>а) юкка чыгарганчыга кадәр зарарлы организм чыганаclarында урнашкан урман утыртмаларына; б) урман янгынары, зарарлы организмнар һәм башка тискәре факторлар нәтижәсендә зарарланган һәм зәгыйфьләнгән урман утыртмаларына; в) Россия Федерациясе законнары нигезендә агач эзерләү максатында өлгергән һәм картайган урман утыртмаларын тоташ яки сайланма кисүләр рөхсәт ителмәгән урманнардагы урман утыртмаларына; г) даими урман-орлык кишәрлекләрендә, урман-орлык плантацияләрендә, генетика резервацияләрендә урнашкан урман утыртмаларына, шулай ук плюс агачларына, орлыклыclarга, орлык чәчәклекләренә һәм полосаларына (2012 елның 24 гыйнварындагы № 23 Рослесхоз боерыгы белән расланган Чәер эзерләү кагыйдәләренең 7 пункты).</p>
3.	Агач булмаган урман ресурслары эзерләү һәм жыеп алу	<p>Агач булмаган урман ресурсларын эзерләү һәм жыеп алу өчен үсемлекләренең түбәндәге төрләрен куллану тыела:</p> <ul style="list-style-type: none"> – Россия Федерациясе Кызыл китабына һәм Татарстан Республикасы Кызыл китабына кертелгәннәрне; – наркотик матдәләр дип танылучыларны; – узагачын эзерләү рөхсәт ителми торган агачларның һәм куаклыclarның төрләре (токымнары) исемлегенә кертелгәннәрне.

№ п/п	Урманнардан рөхсәтле файдалану төрләре	Урманнардан файдалануда чикләмәләр
1	2	3
		<p>Агач булмаган урман ресурслары эзерләү һәм жыеп алу чикләнергә яки радиоактив матдәләр белән пычранган районнарда билгеләнгән тәртиптә тыелырга мөмкин. 2011 елның 05 декабрендәге № 512 Рослесхоз боерыгы белән расланган Агач булмаган урман ресурсларын эзерләү һәм жыеп алу кагыйдәләре нигезендә:</p> <ul style="list-style-type: none"> – эрозиягә каршы урманнарда; су объектлары, чокыр авышлыклары буйларында урнашкан ярсаклагыч һәм туфраксаклагыч урман кишәрлекләрендә, шулай ук тулылыгы 0,8-1,0гә тигез булган яшь агачларда һәм йомылмаган урман культураларында түмәр сагызын эзерләү рөхсәт ителми (13 пункт); – агачларны туз эзерләү өчен кисү тыела (14 пункт); – урманнарда табигый һәм башка төрле объектларны яклау вазыйфасын үтәүче урман түшәмәләрен жыярга рөхсәт ителми (20 пункт).
4.	<p>Азык-төлек урман ресурслары эзерләү һәм дару үләннәре жыю</p>	<p>Төрләре Кызыл китапка, Татарстан Республикасы кызыл китабына кертелгән яки наркотик матдәләр булып саналган гөмбәләргә һәм кыргый үсемлекләргә эзерләү һәм жыеп алу рөхсәт ителми.</p> <p>Азык-төлек урман ресурслары эзерләү һәм дару үләннәре жыеп алу радиоактив матдәләр белән пычранган районнарда билгеләнгән тәртиптә чикләнергә мөмкин.</p> <p>2011 елның 05 декабрендәге № 511 Рослесхоз боерыгы белән расланган Азык-төлек урман ресурслары эзерләү һәм дару үләннәрен жыеп алу кагыйдәләре нигезендә:</p> <ul style="list-style-type: none"> – жимеш бирә торган агачларны кисү һәм жимешләп эзерләү өчен ботакларны кискәләү тыела (14 пункт); – чикләвекләр эзерләгәндә агачларны һәм куакларны кисү, шулай ук агачларга һәм куакларга зыян сала торган ысулларны куллану тыела (15 пункт); – гөмбәләп эзерләү аларның ресурсларын саклауны тәмин итүче ысуллар белән башкарылырга тиеш (16 пункт); – каен суты эзерләү өлгергән урман кишәрлекләрендә кисәренә кимендә 5 ел калгач рөхсәт ителә (17 пункт); – башка төрле азык-төлек ресурслары эзерләү аларның үсентеләре торышына зыян салмый торган ысуллар белән башкарылырга тиеш; үсемлекләргә тамырлары белән өзеп алырга, яфрактарына (ботактарына) һәм тамырларына зыян салырга рөхсәт ителми (18 пункт).
5.	<p>Аучылык хужалыгы өлкәсендә эшчәнлек төрләрен гамәлгә ашыру</p>	<p>Яшел зоналарда һәм урман-парк зоналарында, шулай ук шәһәр урманнары территорияләрендә аучылык хужалыгы өлкәсендәге эшчәнлек төрләрен гамәлгә ашыру тыела (РФ УК 105 ст. 3 өл. 2 пункты).</p>
6.	<p>Авыл хужалыгы алып бару</p>	<p>Су саклау зоналарында урнашкан урманнарда, печән</p>

№ п/п	Урманнардан рөхсәтле файдалану төрләре	Урманнардан файдалануда чикләмәләр
1	2	3
		<p>чабу һәм умартачылыктан гайре, авыл хужалыгы алып бару тыела (РФ УК 104 ст. 1 өл. 3 п.).</p> <p>Яклаучы урманнарның яр буе чикләрендәге жирләрне сөрү, авыл хужалыгы хайваннарын көтү һәм алар өчен жәйге лагерьлар, ванналар оештыру тыела (РФ Су кодексының 65 ст. 17 өл 1, 3 пунктлары).</p> <p>Урман-парк зоналарында авыл хужалыгы алып бару тыела (РФ УК 105 ст. 3 өл. 3 п.).</p> <p>Яшел зоналарда, печән чабу һәм умартачылыктан, шулай ук печән чабу һәм умартачылык максатларында киртәләп алулардан гайре, авыл хужалыгы алып бару тыела (РФ УК 105 ст. 5 өл. 2 пункты).</p> <p>Шәһәр урманнарында авыл хужалыгы алып бару тыела (РФ УК 105 ст. 5.1 өл.).</p> <p>Тыюлыклы урман кишәрлекләрендә авыл хужалыгы алып бару тыела (РФ УК 107 ст. 2 өл.).</p> <p>Махсус якланучы урман кишәрлекләрендә, тыюлыклы урман кишәрлекләреннән гайре, печән чабу һәм умартачылыктан кала, авыл хужалыгын алып бару тыела (РФ УК 107 ст. 2.1 өлеше).</p>
7.	Фәнни-тикшеренү эшчәнлеген, мәгариф эшчәнлеген гамәлгә ашыру	<p>Урманнарны фәнни-тикшеренү һәм мәгариф эшчәнлеген өчен файдаланганда түбәндәгеләр рөхсәт ителми:</p> <p>а) тапшырылган урман кишәрлегеннән читтә урман утыртмаларын, үсемлекләр капламын һәм туфрак зарарлау;</p> <p>б) тапшырылган урман кишәрлеген һәм аның чикләрендәге территорияләрне төзелеш һәм көнкүреш калдыклары, агач калдыклары, бүтән калдыклар белән чүпләү;</p> <p>в) тапшырылган урман кишәрлеге мәйданнарын һәм аннан читтәге территорияләрне химик һәм радиоактив матдәләр белән пычрату (2011 елның 23 декабрендәге № 548 Рослесхоз боерыгы белән расланган Урманнардан фәнни-тикшеренү эшчәнлеген, мәгариф эшчәнлеген гамәлгә ашыру өчен файдалану кагыйдәләренең 9 пункты).</p> <p>Агулы химик препаратлар куллану тыела (РФ УК 103 ст. 5 өл, 104 ст. 1 өл., 105 ст. 3 өл. 1 п.).</p>
8.	Рекреация эшчәнлеген гамәлгә ашыру	<p>Рекреация эшчәнлеген гамәлгә ашыру өчен тапшырылган урман кишәрлекләрендә табигый ландшафтлар, хайваннар дөньясы объектлары, су объектлары сакланьрга тиеш (РФ УК 41 ст. 3 өл.).</p> <p>2012 елның 21 февралендәге № 62 Рослесхоз боерыгы белән расланган Урманнардан рекреация эшчәнлеген гамәлгә ашыру өчен файдалану кагыйдәләре нигезендә:</p> <p>– рекреацияләү эшчәнлеген гамәлгә ашыру өчен урманнардан файдалану эйләнә-тирә мохиткә һәм кеше</p>

№ п/п	Урманнардан рөхсәтле файдалану төрләре	Урманнардан файдалануда чикләмәләр
1	2	3
		сәламәтлегенә зыян китерми торган ысуллар ярдәмендә башкарыла (6 пункт); – вакытлы корылмаларны, физкультура-савыктыру, спорт һәм спорт-техника корылмаларын вакытлыча урнаштыру барыннан элек агачсыз һәм куаксыз урыннарда, ә мондый урыннар булмаганда – артык кыйммәтле булмаган агачлар белән капланган, урманнарны үзләштерү проектында билгеләнгән урыннарда рөхсәт ителә (8 пункт).
9.	Урман плантацияләре утырту һәм аларны эксплуатацияләү	Плантация ясау максатларында түбәндәгеләрне файдалану рөхсәт ителми: а) су саклау зоналарында урнашкан урманнарны; б) табигый һәм башка төрле объектларны яклау вазыйфасын үтәүче урманнарны; в) кыйммәтле урманнарны; г) махсус якланучы урман кишәрлекләрендә урнашкан урманнарны (2010 елның 14 декабрендәге № 485 Рослесхоз боерыгы белән расланган Су саклау зоналарында урнашкан урманнарны, табигый һәм башка төрле объектларны яклау вазыйфасын үтәүче урманнарны, кыйммәтле урманнарны, шулай ук махсус якланучы урман кишәрлекләрендә урнашкан урманнарны файдалану, саклау, яклау, торгызу үзенчәлекләренә 30 пункты).
10.	Жимешле, жиләкле, декоратив урман үсемлекләре, дару үләннәре үстерү	2011 елның 05 декабрендәге № 510 Рослесхоз боерыгы белән расланган Урманнардан жимешле, жиләкле, декоратив урман үсемлекләрен, дару үләннәрен үстерү өчен файдалану кагыйдәләре нигезендә: – жимешле, жиләкле, декоратив урман үсемлекләрен, дару үләннәрен үстерү өчен, беренче чиратта, урман фонды жирләре составындагы урмансыз жирләр, шулай ук урманга әверелмәгән диләнкеләр, аланнарны һәм аларга урман культураларын утыртканчы урманның табигый торгызылуы мөмкин булмаган башка урман үсемлекләре белән капланмаган жирләр; рекультивацияләнергә тиешле (эшләнелгән торфлыклар һ.б.) (11 пункт) жирләр файдаланыла. – жимешле, жиләкле, декоратив урман үсемлекләрен, дару үләннәрен –үстерү өчен үзгәртеп коруга билгеләнмәгән, азкыйммәтле утыртма кишәрлекләре файдаланылырга мөмкин (12 пункт); РФ УК 60.15 статьясы нигезендә Россия Федерациясе Кызыл китабына, Татарстан Республикасы Кызыл китабына кертелгән үсемлек төрләре очрый торган урман кишәрлекләреннән жимешле, жиләкле, декоратив урман үсемлекләрен, дару үләннәрен үстерү өчен файдалану тыела.

№ п/п	Урманнардан рөхсәтле файдалану төрләре	Урманнардан файдалануда чикләмәләр
1	2	3
11.	Урман үсемлекләренең утырту материалын (үсентеләр, чәчкеннәр) үстерү	<p>2011 елның 19 июлендәге № 308 Рослесхоз боерыгы белән расланган Урманнардан урман үсемлекләренең утырту материалын үстерү өчен файдалану кагыйдәләре нигезендә:</p> <ul style="list-style-type: none"> – урман үсемлекләренең утырту материалын (үсентеләр, чәчкеннәр) үстерү өчен, иң беренче чиратта, урман фонды жирләре составындагы урман белән капланмаган жирләренә, шулай ук урмансыз диләнкеләренә, аланнарны һәм башка, урман үсемлекләре белән капланмаган, урман урнашкан бүтән категория жирләре файдаланыла (11 пункт); – урман үсемлекләренең утырту материалын (үсентеләр, чәчкеннәр) үстерү өчен урман үсемлекләренең яхшыртылган һәм сортлы орлыклары, яки, әгәр андый орлыклар булмаса, урман үсемлекләренең нормаль орлыклары кулланыла (12 пункт); – урман үсемлекләренең утырту материалын (үсентеләр, чәчкеннәр) үстерү өчен урман үсемлекләренең районнарга бүленмәгән орлыкларын, шулай ук сыйфаты тикшерелмәгән урман үсемлекләре орлыкларын, чәчүлекләрен һәм башкаларын куллану тыела (13 пункт); – Россия Федерациясе Кызыл китабына, Россия Федерациясе субъектлары кызыл китапларына кертелгән үсемлек төрләре очрый торган урман кишәрлекләрен урман утыртмаларының утырту материалын (үсентеләр, чәчкеннәр) үстерү өчен файдалану Россия Федерациясе Урман кодексының 60.15 статьясы нигезендә тыела.
12.	Жир асты байлыкларын геологик өйрәнү буенча эшләр башкару, файдалы казылма ятмаларын эшләү	<p>Яшел зоналарда һәм урман-парк зоналарында, шулай ук шәһәр урманнары территорияләрендә файдалы казылма ятмаларын эшләү тыела (РФ УК 105 ст. 3 өл. 4 п.).</p> <p>Урманнардан жир асты байлыкларын геологик өйрәнү буенча эшләр башкару, файдалы казылма ятмаларын эшләү максатларында файдаланганда түбәндәгеләр рөхсәт ителми:</p> <ul style="list-style-type: none"> а) бульдозер ярдәмендә агачлар аудару һәм урман кишәрлекләрен агач үсемлекләреннән чистарту, чик буе полосаларын һәм урман авызларын агач калдыклары белән чүпләү, урман авызындагы агач кәүсәләрен һәм скелет тамырларын зарарлау, жәйге чорда яңа киселгән агачларны махсус чараларсыз гына урманда саклау; б) урман утыртмаларын суга батыру һәм озак итеп су бастыру; в) бирелгән урман кишәрлегеннән читтә урман утыртмаларын, үсемлекләр капламын һәм туфракны зарарлау; г) урманнарны төзелеш, сәнәгать, агач, көнкүреш һәм

№ п/п	Урманнардан рөхсәтле файдалану төрләре	Урманнардан файдалануда чикләмәләр
1	2	3
		<p>бүтән калдыклар, чүпләр белән чүпләү;</p> <p>д) бирелгән урман кишәрлеге майданын һәм аның чикләрендәге территорияләрне химик һәм радиоактив матдәләр белән пычрату;</p> <p>е) ирекле, билгеләнмәгән маршрутлар буйлап, шул исәптән урман кишәрлегеннән читтә транспорт чараларында һәм бүтән механизмнарда йөрү (2010 елның 27 декабрендәге № 515 Рослесхоз боерыгы белән расланган Урманнардан жир асты байлыklarын геологик өйрәнү буенча эшләр башкару, файдалы казылма ятмаларын эшләү буенча файдалану тәртибенәң 18 пункты).</p>
13.	Сусаклагычлар һәм башка төрле ясалма су объектлары, шулай ук гидротехника корылмалары һәм махсулаштырылган портлар төзү һәм эксплуатацияләү	Тыюлыклы урман кишәрлекләрендә сусаклагычлар һәм башка төрле ясалма су объектлары, шулай ук гидротехника корылмалары һәм махсулаштырылган портлар төзү һәм эксплуатацияләү тыела (РФ УК 107 ст. 2 өл. 5 п.).
14.	Линияле объектлар төзү, реконструкцияләү, эксплуатацияләү	<p>Урманнарны линияле объектлар төзү, үзгәртеп кору һәм эксплуатацияләү өчен файдаланганда түбәндәгеләр рөхсәт ителми:</p> <p>а) тапшырылган урман кишәрлегеннән читтә урман утыртмаларын, үсемлекләр капламын һәм туфрак зарарлау;</p> <p>б) тапшырылган урман кишәрлеген һәм тапшырылган урман кишәрлегеннән читтәге янәшә урнашкан территорияләрне төзелеш һәм көнкүреш калдыклары, агач калдыклары, бүтән калдыклар белән чүпләү;</p> <p>в) тапшырылган урман кишәрлеге майданнарын һәм аннан читтәге территорияләрне химик һәм радиоактив матдәләр белән пычрату;</p> <p>г) тапшырылган урман кишәрлеге һәм тиешле сак зоналарынан читтә ирекле, билгеләнмәгән маршрутлар буйлап транспорт чараларында һәм бүтән механизмнарда йөрү (2011 елның 10 июнендәге № 223 Рослесхоз боерыгы белән расланган Урманнардан линияле объектлар төзү, үзгәртеп кору, эксплуатацияләү өчен файдалану кагыйдәләренәң 15 пункты).</p> <p>Урман-парк зоналарында урманнардан линияле объектлар төзү, үзгәртеп кору һәм эксплуатацияләү өчен файдалану тыела (РФ УК 105 ст. 3 өл. 5 п.).</p>
15.	Үзагач һәм башка урман ресурслары эшкәртү	<p>Яклаучы урманнарда, шулай ук махсус якланучы урман кишәрлекләрендә урман эшкәртү инфраструктурасы ясау тыела (РФ УК 14 ст. 2 өл.).</p> <p>Урманнарны агач һәм башка урман ресурслары эшкәртү өчен файдаланганда түбәндәгеләр рөхсәт ителми:</p> <p>а) жир өсте һәм туфрак эче су агынтыларын бозарлык,</p>

№ п/п	Урманнардан рөхсәтле файдалану төрләре	Урманнардан файдалануда чикләмәләр
1	2	3
		урман кишәрлекләрен су бастырырлык яисә сазландырырлык итеп эшләр башкару һәм корылмалар төзү; б) тапшырылган урман кишәрлеген һәм тапшырылган урман кишәрлегеннән читтә янәшә торучы территорияләрне төзелеш һәм көнкүреш калдыклары, агач калдыклары, бүтән калдыклар белән чүпләү; в) тапшырылган урман кишәрлеге майданнарын һәм аннан читтәге территорияләрне химик һәм радиоактив матдәләр белән пычрату; г) тапшырылган урман кишәрлегеннән читтә ирекле, билгеләнмәгән маршрутлар буйлап транспорт чараларында һәм бүтән механизмнарда йөрү (Россия Табиғат министрлыгының 2014 елның 01 декабрендәге № 528 боерыгы белән расланган Урманнардан агач материалы һәм башка урман ресурслары эшкәртү өчен файдалану кагыйдәләренең 6 пункты).
16.	Дини эшчәнлекне гамәлгә ашыру	Дини эшчәнлек башкарганда түбәндәгеләр рөхсәт ителми: а) тапшырылган урман кишәрлегеннән читтә урман утыртмаларын, үсемлекләр капламын һәм туфрак зарарлау; б) тапшырылган урман кишәрлегеннән читтә өске һәм туфрак эче сулары агып төшүне бозарлык, урман кишәрлекләрен су бастырырлык яисә сазландырырлык итеп эшләр башкару һәм корылмалар төзү; в) тапшырылган урман кишәрлеген һәм аның янындагы территорияләрне төзелеш һәм көнкүреш калдыклары, агач калдыклары, бүтән калдыклар белән чүпләү; г) ирекле, билгеләнмәгән маршрутлар буенча транспорт чараларында һәм бүтән механизмнарда үтеп керү.

20 таблица.

Диләнке эшләрен гамәлгә ашырганда сакланырга тиешле биологик күптөрлелек объектларының һәм буфер зоналарының нормативлары һәм параметрлары

№ п/п	Биологик төрлелек объектларының аталышы	Биологик күптөрлелек объектларына сыйфатлама	Буфер зоналарының күләмнәре (зарурлык булганда)
1	2	3	4
1	Даими һәм вакытлы су агымнары	Су агымының аерым ачык күренеп тора торган үзәне. Вакытлы су агымы даими рәвештә су басу эзләре буенча ачыкланырга мөмкин. Коры жәйдә су	Әгәр нормативларда башкача билгеләнмәсә, даими су агымнары өчен киндәге кимендә 50 м, вакытлы су

		агымы кибэргэ мөмкин.	агымнары үзәннәре буйлап кимендә 20 м буфер зоналары билгеләнә. Буфер зонасы инде урман баскан тугайлык булырга тиеш түгел һәм су агымы үзәннән башлап яисә урмансыз тугайлыктан башлап һәр ягыннан үлчәнә. Искәrmә: буфер зонасына мәжбүри рәвештә сөзәк таулар һәм тамыр токымнары чыккан урыннар кертелергә тиеш.
2	Кизләүләр (чишмәләр), грунт сулары чыгу урыннары	Төптә кизләүләр аерылып торырга мөмкин, яисә су таудан агучы чишмә рәвешендә агып чыга. Чишмә карст бүрәнкәсеннән агып чыгарга мөмкин.	Чишмәләр буйлап (алар чыккан урыннар тирәли) киңлеге кимендә 50 м буфер зоналары аерыла. Дөвалану яисә савыктыру максатларында файдаланыла торган, шулай ук зиярәт кылу объекты булып хезмәт итүче (изгеләр чишмәсе) чишмәләр тирәли буфер зонасы киңәйтелергә мөмкин – хосусый тәртиптә билгеләнә.
3	Сазланган уйсулыклар һәм вакыты-вакыты белән су баса торган урыннар	Кишәрлек артык дымланган: су өслеккә чыккан яисә аяк белән басканда күренә. Объект чикләрендә – артык дымланган урман типларының туфрак катламы. Кырые буйлап, шулай ук объектлар чикләрендә агачлар юк яисә үләнә аз булган агачлыклар белән бирелә.	Су баса торган кишәрлек кырые буйлап су өслектә тора яисә басканда чыга. Рельефта түбәнрәк урында, туфрак өсте капламы чигендә, чиге буйлап туфрак өсте катламы һәм агачлыклар сыйфатында.
4	Күлләрнең, сазларның һәм башка ачык урыннарның ярлары буйлап урман кашаклары, сазлыкларда зур булмаган утраулар	Ачык киңлекләрнең (күлләр, сазлар, болыннар) ярларында урман кашакларын аерып чыгару урман корылышы буенча яклаучы полоса билгеләнмәгән очракта башкарыла.	Киңлеге кимендә 50 м урман кашагы күл суыннан алып яисә ачык башка урын киселешеннән башлап үлчәнә. Ләкин, әгәр күлдә утраучык яисә сазланган урын булса, буфер зонасын каты яр кырыеннан яисә сазлык яки ачык территория кырыеннан башлап үлчиләр. Шулай ук сазлык белән әйләндереп алынган зур булмаган (0.5 га кадәр) утраулар да билгеләнә. Искәrmә: әгәр әлеге күл яисә сазлык хайваннарның сезонлы туплану һәм үрчү урыны, сирәк очраучы һәм нәзберек төрләрнең фактта тереклек итү

			урыны булып торса, ул очракта буфер зонасы киңәйтелергә тиеш
5	Чокырлар, су агымнарының тирән үзәнлекләре, башка төрле сөзәклекләр	Су агымнарының тирән кергән үзәнлекләре һәм чокырлар – тауның текәлегә 10° башланып киткәндә. Башка текә таулар (киртләчләр, текә ярлар) – тауның текәлегә кимендә 20° булганда.	Нормативларда башкача билгеләнмәсә, сөзәк тау өсте һәм асты буйлап киңлегә кимендә 15-20 метрлы буфер зоналары билгеләнә. Сөзәк тауның үзе һәм буфер зонасы әһәмиятле объект булып тора.
6	Төп токымнарның, урман белән капланган калкулыкның шәрә урыннары, известьлы токым, ачык комлы кишәрлекләр, дюналар, таш чәчелгән урыннар	Азкуәтле туфрак үсемлекләре белән капланган, төп токымнар шәрәләнгән торган урыннар Таш чәчелгән урыннар – төрле зурлыктагы һәм шомалыктагы ташлар жыелмасы. Тау битләрендә, тау киртләчләрендә, ярларда һәм алар янәшәсендә еш очрый. Ташлы һәм шәрәләнгән урыннар аз куәтле туфрак үсемлекләре белән капланырга мөмкин. Комлы дюналар өлешчә аз куәтле туфрак-үсемлек катламы белән ныгытылырга мөмкин.	Объект кишәрлекнең төп токымнары шәрәләнгән чиге буйлап яисә таш чәчелгән урын чиге буйлап билгеләнә. Таш чәчелгән, төп токымнар шәрәләнгән урын, дюна комплексы кырыеннан киңлегә кимендә 20 метрлы буфер зонасы билгеләнә.
7	Аерым зур йомры ташлар һәм кантарлар	Лишайниклар һәм үсемлекләр белән капланган аерым зур йомры ташлар (2 м ³ башлап) һәм кантарлар.	Аерым зур йомры ташларны майданлы объектны билгеләмичә генә билгеләргә була, аларның тупланышы майданлы объект буларак билгеләнә
8	Карст элементлары	Известькатнашмалы токым ятмалары якин уткан урыннарда ярыклар, бүрәнкәләр, юкка чыга торган су агымнары һәм сулыклар, коры үзәнлекле сазлыклар. Известьташның калын катламының су белән былган куышлыклары. Өслегендә уйсулыклар, жимерек, ярык урыннар күренә. Карст элементлары белән чишмәләр, кизләүле сазлыклар бәйлә булырга мөмкин. Өслегендә шәрәләнгән известьташлар күренергә мөмкин.	Объект тирәли уйсулык, куышлык кырыеннан киңлегә кимендә 20 метрлы буфер зонасы билгеләнә.
9	Ачык һәм ярымачык урыннар	Урман белән капланмаган урыннар: зур булмаган аланлыклар, сирәклекләр, болынлыклар һ.б. (шул исәптән сазлыкланган). Агачларның тулылыгы 0,4 ким. Запасы 50 м ³ /га ким.	Чиге буйлап агачлар арасында (тулылыгы һәм запасы ким булган кишәрлек)
10	Таркалу	Төрле токымга караган, төрле таркалу	Таркалу тәрәзәләрен табигий

	тәрәзәләре чыбык-чабык һәм жыл аударган агачлар-туфрак комплекслары белән тупланган.	стадияләрендәге чыбык-чабыклар (диаметры 20 см башлана). Жил аударган агачлар-туфрак комплекслары (ВПК) – зур агачларның тамыр системасы һәм туфракның өске катламнары белән бергә авуы нәтижәсе.	яңару төркемнәре, шулай ук башка объектлар белән берлектә билгеләү максатка ярашлы була. Билгеләү эше объект чикләре буенча башкарыла.
11	Коры-сары, биек түмәрләр, куышлы агачлар, берән-сәрән ятучы зур чыбык-чабыклар	Төрле токымнардан зур күләмле (диаметры 20 см башлана торган) коры-сары. Куышлы һәм тукран тукуган эзләре булган коры-сары аеруча кыйммәтле була. 2-5 м биеклегендәге һәм 20 см зуррак диаметрлы табигый эре түмәрләр. Куышлы агачлар. Төрле токымга караган, төрле таркалу стадияләрендәге чыбык-чабыклар (диаметры 20 см башлана).	Диләнке эшләгәндә куркыныч тудырмый торган коры-сарыны саклау максатка ярашлы була. Коры-сарылы һәм куышлы тере агачлар зарури сакланьрга тиеш.
12	Күп еллык агачлар һәм аларның чәчәклекләре, жыйнак биологик кыйммәтле урыннар	Берән-сәрән күп еллык агачлар, аларның чәчәклекләре һәм жыйнак биологик кыйммәтле кишәрлекләр.	Күп еллык, янгынга каршы корытылган наратлар, карт усак, кара зирек, кәжә талы аеруча кыйммәтле. Агачларның ябалдашы яхшы үсеш алган һәм жылгә каршы торырга сәләтле булырга тиеш. Күп еллык агачларның чәчәклекләре һәм жыйнак биологик кыйммәтле өлешләре составында агачларны саклау оптималь булып тора.
13	Төбәк өчен сирәк токым агачлары	Киң яфраклы токым агачлары: имән, корычагач, карама, өрәңге, юкә.	Сирәк токым агачларының жыйнак төркемнәрен һәм шушы токымнарға караучы берән-сәрән агачларны үз эченә алган чәчәклекләр саклана.
14	Сирәк һәм терлек азыгы булган куаклыклар	Чикләвек куагы, артыш, миләш, гөлжимеш, зелпе куаклары һ.б.	Сөйрәнмәләрдән башка саклана.
15	Яңартылуның гамәлдәге төркемнәре	Киселгән урыннарда үсеш алырга мөмкин булган ышанычлы үренте урыннарда агач чыбылдыгы тәрәзәләрендә яңартылу төркемнәре, зур коры-сары тупланган урыннарда чыршы шытымы.	Үренте чәчәклекләре яңартылуның югары тыгызланган өлеше чикләре буенча билгеләнә
16	Сирәк очраучы һәм нәзберек	Россия Федерациясе Кызыл китабына һәм/яисә төбәк Кызыл китабына	Төрләрнең биологиясе һәм экологик таләпләре нигезендә

	<p>үсемлекләрнең һәм гөмбәләрнең тереклек итү урыннары</p>	<p>кертелгән сирәк очраучы һәм нәзберек үсемлек һәм гөмбә төрлөрөнөң яңа ачыкланган даими тереклек итү урыннары.</p>	<p>билгеләнә. Күпчелек сирәк төрләрне билгеләве авыр булганга күрә, сирәк төр һәм аларны саклау өчен зарури чикләр булу-булмавын тәгаенләштерү өчен биология белгеченә мөрәжәгать итәргә киңәш ителә. Әгәр бер нөсхә яисә затларның жыйнак төркеме ачыкланса, алар тирәли киңлеге кимендә 50 метрлы буфер зонасын билгеләргә кирәк.</p>
--	--	--	---

Гамәлдәге урман орлыкчылык объектларының нормативлары һәм параметрлары әлеге урман хужалыгы регламентында әзерләнми, урман орлыкчылык объектлары турында белешмәләр ел саен Россия Табигать министрлыгының «Дәүләт урман реестрын алып бару формаларын раслау турында» 2016 елның 06 октябрдәге № 514 боерыгы белән расланган 14-ГЛР формасы буенча яңартыла.

**Кама урманчылыгы буенча урман хужалыгы регламентын килештерү
кәгазе**