**ИСПОЛНИТЕЛЬНЫЙ КОМИТЕТ
АЗЕЕВСКОГО СЕЛЬСКОГО ПОСЕЛЕНИЯ
НОВОШЕШМИНСКОГО
МУНИЦИПАЛЬНОГО РАЙОНА
РЕСПУБЛИКИ ТАТАРСТАН**
ул. Советская, д.22,
с. Азеево,423190

**ТАТАРСТАН РЕСПУБЛИКАСЫ ЯҢА
ЧИШМӘ МУНИЦИПАЛЬ
РАЙОНЫНЫҢ АКЪЯР АВЫЛ ҖИРЛЕГЕ
БАШКАРМА КОМИТЕТЫ**
Совет урамы, 22,
Акъяр авылы,423190

тел.: (8- 84348) 3-71-31, факс: (8-84348) 3-71-61, Azeev.Nsm@tatar.ru

КАРАР **КАРАР**

«3» сентябре 2018 нче ел №24

Административ регламентны раслау турында
муниципаль хезмәтләр күрсәтүнең биру буенча торак урыны, муниципаль милектәге,
гражданга социаль наем шартнамәсе буенча»

"Дәүләт һәм муниципаль хезмәтләр күрсәтүне оештыру турында» 2010 елның 27 июлендәге 210-ФЗ номерлы Федераль законны гамәлгә ашыру максатларында, Татарстан Республикасы Министрлар Кабинетының «Татарстан Республикасы дәүләт хакимияте башкарма органнары тарафыннан дәүләт хезмәтләре күрсәтүнең административ регламентларын эшләү һәм раслау тәртибен раслау һәм Татарстан Республикасы Министрлар Кабинетының аерым карарларына үзгәрешләр кертү турында» 2010 елның 2 ноябрендәге 880 номерлы карарына таянып, Татарстан Республикасы Яңа Чишмә муниципаль районы Акъяр авыл җирлеге башкарма комитеты, Татарстан Республикасы Яңа Чишмә муниципаль районы Акъяр авыл җирлеге башкарма комитеты

КАРАР БИРӘ:

1. Татарстан Республикасы Министрлар Кабинетының "гражданга муниципаль милектәге торак урыны бирү буенча муниципаль хезмәт күрсәтүнең административ регламентын раслау турында" 2006 ел, 30 декабрь, 653 нче карары (кушымта итеп бирелә).

2. Татарстан Республикасы Министрлар Кабинетының «Татарстан Республикасы Яңа Чишмә муниципаль районы Акъяр авыл җирлеге Башкарма комитетының "торак бирү буенча муниципаль хезмәт күрсәтүнең административ регламентын раслау турында" 2018 ел, 3 май, 17 нче карары үз көчен югалткан дип санарга.

3. Татарстан Республикасы Министрлар Кабинетының «Татарстан Республикасы Яңа Чишмә муниципаль районы Акъяр авыл җирлеге Башкарма комитетының "торак бирү буенча муниципаль хезмәт күрсәтүнең административ регламентын раслау турында" 2016 ел, 3 марты, 6 нче карары үз көчен югалткан дип санарга.

4.Әлеге карарны «Интернет» мәгълүмат – телекоммуникация челтәрендә «Татарстан Республикасы хокукый мәгълүматының рәсми порталында» бастырып чыгарырга (халыкка җиткерергә) http://pravo.tatarstan.ru" Яңа Чишмә муниципаль районының «Интернет» мәгълүмат – телекоммуникация челтәрендә рәсми сайтында http://novosheshminsk.tatarstan.ru к

5. Әлеге карарның үтәлешен контрольдә тотуны үз артымнан калдырам.

Татарстан Республикасы
Яңа Чишмә муниципаль районы
Акъяр авыл җирлеге башлыгы — Д.С.Гайнуллин

Татарстан Республикасы Яңа Чишмә муниципаль районы Акъяр авыл җирлеге башкарма комитеты карарына кушымта 2018 елның 3 сентябре, № 24

Административ регламент
социаль наем шартнамәсе буенча гражданга муниципаль милектәге торак урыны бирү буенча муниципаль хезмәт күрсәтү

1. Гомуми нигезләмәләр

1.1. Муниципаль хезмәт күрсәтүнең әлеге Административ регламенты (алга таба – Регламент) социаль наем шартнамәсе буенча гражданга муниципаль милектәге торак урыны бирү буенча муниципаль хезмәт күрсәтүнең стандартын һәм тәртибен билгели (алга таба-муниципаль хезмәт).

1.2. Хезмәт алучылар: торак шартларын яхшыртуга мохтаҗ физик затлар (алга таба-мөрәҗәгать итүче).

1.3. Муниципаль хезмәт Татарстан Республикасы Яңа Чишмә муниципаль районы Акъяр авыл җирлеге башкарма комитеты (алга таба – Башкарма комитет) тарафыннан күрсәтелә.

Муниципаль хезмәтләрне башкаручы-Акъяр авыл җирлеге башкарма комитеты (алга таба-авыл җирлеге башкарма комитеты).

1.3.1. Авыл җирлеге Башкарма комитетының урнашу урыны: 423184, Татарстан Республикасы, Яңа Чишмә районы, Акъяр авылы, Совет ур., 22.

Эш графигы:

дүшәмбе-җомга: 8.00-16.00;

шимбә: 8.00-12.00 00;

якшәмбе - ял көне.

Ял һәм туклану өчен тәнәфес вакыты эчке хезмәт тәртибе кагыйдәләре белән билгеләнә.

Белешмә телефоны (8843-48) 3-62-40.

Шәхесне раслаучы документлар буенча узу.

1.3.2. «Интернет» мәгълүмат-телекоммуникация челтәрендәге (алга таба – «Интернет» челтәре) муниципаль район Рәсми сайты адресы: (http:/ www. novosheshminsk.tatarstan.ru).

1.3.3. Муниципаль хезмәт турында мәгълүмат алынырга мөмкин:

1) Башкарма комитет биналарында урнашкан Муниципаль хезмәт турында визуаль һәм текстлы мәгълүматны үз эченә алган мәгълүмат стендлары аша мөрәҗәгать итүчеләр белән эшләү өчен. Мәгълүмат стендларында урнаштырылган мәгълүмат үз эченә пунктлардагы (пунктлардагы) муниципаль хезмәт турында мәгълүматны ала) 1.1, 1.3.1, 2.3, 2.5, 2.8, 2.10, 2.11, 5.1 әлеге Регламент;

2) «Интернет» челтәре аша муниципаль районның рәсми сайтында (http:// www. novosheshminsk.tatarstan.ru.);

3) Татарстан Республикасы дәүләт һәм муниципаль хезмәтләр Порталында (http://uslugi к tatar.ru/);

4) дәүләт һәм муниципаль хезмәтләр (функцияләр) бердәм порталында (http:// www.gosuslugi.ru/;

5) авыл җирлеге Башкарма комитетында:

телдән мөрәҗәгать иткәндә-шәхсән яки телефон аша;

язмача (шул исәптән электрон документ формасында) мөрәҗәгать иткәндә – кәгазьдә почта аша, электрон почта аша.

1.3.4. Муниципаль хезмәт күрсәтү мәсьәләләре буенча мәгълүмат авыл җирлеге башкарма комитеты сәркатибе тарафыннан муниципаль районның рәсми сайтында һәм авыл җирлеге башкарма комитеты биналарында мәгълүмат стендларында урнаштырыла.

1.4. Муниципаль хезмәт күрсәтү нигезендә башкарыла:

Россия Федерациясе Граждан кодексының 26.01.1996 ел, №14-ФЗ (икенче өлеш) (алга таба – РФ ГК) (Россия Федерациясе законнары җыелышы, 29.01.1996, № 5, 410 ст.);

(Алга таба-РФ ТК) (Россия Федерациясе законнары җыелышы, 03.01.2005, № 1 (1 өлеш), 14 ст.);

«Россия Федерациясендә җирле үзидарә оештыруның гомуми принциплары турында» 2003 елның 6 октябрендәге 131-ФЗ номерлы Федераль закон (алга таба-131-ФЗ номерлы Федераль закон) (РФ законнары җыелышы, 06.10.2003, №40, ст. 3822);

«Дәүләт һәм муниципаль хезмәтләр күрсәтүне оештыру турында» 27.07.2010 ел, №210-ФЗ Федераль закон (алга таба-210 - ФЗ номерлы Федераль закон) (Россия Федерациясе законнары җыелышы, 02.08.2010, №31, ст. 4179);

«торак урынына социаль наем шартнамәсен раслау турында» 2005 елның 21 маендагы 315 номерлы Россия Федерациясе Хөкүмәте карары (алга таба – РФ Хөкүмәтенең 315 номерлы карары) (Россия Федерациясе законнары җыелышы, 30.05.2005, № 22, 2126 ст.);

«Россия Федерациясе субъектлары һәм җирле үзидарә органнары өчен социаль наем шартнамәләре буенча бирелә торган торак урыннарына мохтаҗлар буларак гражданнарны исәпкә алу тәртибен билгеләү һәм мондый гражданнарга социаль наем шартнамәсе буенча торак урыннары бирү буенча Методик рекомендацияләрне раслау турында» 25.02.2005 ел, № 18 Россия Федерациясе Минрегионы боерыгы (алга таба – 18 боерык) (төзелештә һәм ТКХда нормалаштыру, №2, 2005);

«Татарстан Республикасы Дәүләт торак фондыннан һәм муниципаль торак фондыннан социаль наем шартнамәләре буенча гражданнарның аларга торак урыннары бирү хокукларын гамәлгә ашыру турында» 2007 елның 13 июлендәге 31-ТРЗ номерлы Татарстан Республикасы законы (алга таба - 31-ТРЗ номерлы Татарстан Республикасы Законы) ("Татарстан Республикасы", №144, 20.07.2007).

«Татарстан Республикасында җирле үзидарә турында» 2004 елның 28 июлендәге 45-ТРЗ номерлы Татарстан Республикасы законы (алга таба-45-ТРЗ номерлы Татарстан Республикасы Законы) (Татарстан Республикасы, №155-156, 03.08.2004);

Яңа Чишмә муниципаль район Советының 18.03.2015 ел, №42-247 карары белән кабул ителгән Татарстан Республикасы Яңа Чишмә муниципаль районы Уставы

Яңа Чишмә муниципаль район Советының 2015 елның 18 мартындагы 42-248 номерлы карары белән кабул ителгән Татарстан Республикасы Яңа Чишмә муниципаль районы Башкарма комитеты турында нигезләмә

Татарстан Республикасы Яңа Чишмә муниципаль районы Акъяр авыл җирлеге Советының 10.03.2015 ел, №52-114 карары белән кабул ителгән карары (Совет карары, 11.10.2015 ел, №3-7 (алга таба – Устав) үзгәрешләр кертүне исәпкә алып, Совет карары);

Авыл җирлеге башлыгының 22.12.2012 ел, № 17 карары белән расланган Башкарма комитетның эчке хезмәт тәртибе кагыйдәләре (алга таба-кагыйдәләр–.

1.5. Әлеге Регламентта түбәндәге терминнар һәм билгеләмәләр кулланыла:

дәүләт һәм муниципаль хезмәтләр күрсәтү буенча күпфункцияле үзәкнең читтән торып эш урыны-документларны кабул итү һәм бирү, муниципаль районнарның авыл җирлекләрендә мөрәҗәгать итүчеләргә консультация бирү тәртибе;

техник хата - муниципаль хезмәт күрсәтүче орган тарафыннан кертелгән һәм документка кертелгән белешмәләрнең (муниципаль хезмәт күрсәтү нәтиҗәсе),

белешмәләр кертелгән документлардагы белешмәләрнең тәңгәл килмәвенә китергән хата (тасвирлама, басма, грамматик яки арифметик хата яисә мондый хата).

Әлеге Регламентта муниципаль хезмәт күрсәтү турында гариза (алга таба - гариза) астында муниципаль хезмәт күрсәтү турында запрос аңлашыла (27.07.2010 ел, №210-ФЗ Федераль законның 2 ст.2 п.). Гариза статка тутырыла

2. Муниципаль хезмәт күрсәтү стандарты

Муниципаль хезмәт күрсәтү стандартына таләпләр	Стандарт таләпләре эчтәлеге	Хезмәт күрсәтүне яки таләпне билгели торган норматив акт
2.1. Муниципаль хезмәт күрсәтү атамасы	Муниципаль милектәге гражданга социаль наем шартнамәсе буенча торак урыны бирү	РФ ГК 672 ст. 1 п.; РФ ТК 60 ст.
2.2.Муниципаль хезмәт күрсәтүче җирле үзидарә башкарма-боеру органы атамасы	Татарстан Республикасы Яңа Чишмә муниципаль районы Акъяр авыл җирлеге башкарма комитеты	Башкарма комитет турында нигезләмә
2.3. Муниципаль хезмәт күрсәтү нәтиҗәсен тасвирлау	Торак урынын социаль наем шартнамәсе (2 нче кушымта). Муниципаль хезмәт күрсәтүдән баш тарту турында карар	РФ ГК 671 ст. 1 п.; РФ ТК 60 ст. 1 п.; РФ Хөкүмәтенең 315 нче карары
2.4. Муниципаль хезмәт күрсәтү вакыты, шул исәптән муниципаль хезмәт күрсәтүдә катнашучы оешмаларга мөрәҗәгать итү зарурлыгын исәпкә алып, әгәр мөмкинлеге Россия Федерациясе законнарында каралган булса, Муниципаль хезмәт күрсәтүне туктатып тору вакыты	Социаль наем шартнамәсе буенча торак алу өчен исәпкә кую-гариза биргәннән соң 20 көн. Чират җитүне көтү вакыты муниципаль хезмәт күрсәтү вакытына керми. Социаль наем шартнамәсе төзү-өч көн эчендә. Муниципаль хезмәт күрсәтү вакытын туктатып тору каралмаган	
2.5. Муниципаль хезмәт күрсәтү өчен законнар яисә башка норматив хокукый актлар нигезендә кирәкле документларның, шулай ук мөрәҗәгать итүче тарафыннан тапшырылырга тиешле муниципаль хезмәтләр күрсәтү өчен кирәкле һәм мәҗбүри булган хезмәт күрсәтүләрнең тулы исемлеге, аларны мөрәҗәгать итүче тарафыннан алу ысуллары, шул исәптән электрон формада, аларны тапшыру тәртибе	Гражданнарны торак урыннарына мохтаҗлар буларак исәпкә алу өчен: 1) гариза; 2) мөрәҗәгать итүче гражданинның һәм аның гаилә әгъзаларының паспортының яисә шәхесне раслаучы башка документларның күчермәләре; 3) мөрәҗәгать итүче гражданның гаилә составы турында документлар күчермәләре (туу турында таныклык, никах төзү турында таныклык, уллыкка (кызлыкка) алу турында Карар, гаилә әгъзасы дип тану турында суд карары һ. б.); 4)мөрәҗәгать итүче граждан һәм аның гаилә әгъзалары биләгән торак урыныннан файдалану хокукын раслый торган документлар күчермәләре (шартнамә, ордер, торак урыны бирү турында карар һәм башка документлар); 5) мөрәҗәгать итүче гражданны йә аның гаилә әгъзасын торак законнары нигезендә чиратсыз торак урыны бирү	ст. 6 РТ Законы № 31-ЗРТ

	хокукына ия гражданнар категориясенә кертергә нигез бирә торган документлар: - дәвалау медицина учреждениесеннән Медицина белешмәсе - гражданның гаилә составында аның белән бер фатирда бергә яшәү мөмкин булмаган хроник авыруның авыр төре белән интегүче авыру булганда, Россия Федерациясе Хөкүмәте вәкаләтле федераль башкарма хакимият органы тарафыннан расланган исемлек буенча, медицина белешмәсе; - эшкә сәләтсез граждан исеменнән гамәлдәге опекунны исәпкә алу турында гариза имзаланган очракта-опека һәм попечительлек органнарыннан опекун билгеләү турында белешмә; - ятим балалар һәм ата-ана каравыннан мәхрүм калган балалар, ятим балалар һәм ата-ана тәрбиясеннән мәхрүм калган балалар арасыннан булган затларның статусын раслаучы документлар, алар белем бирү һәм башка учреждениеләрдә, шул исәптән социаль хезмәт күрсәтү учреждениеләрендә, тәрбиягә бала алган гаиләләрдә, гаилә тибындагы балалар йортларында, опека (попечительлек) туктатылганда, шулай ук Россия Федерациясе Кораллы Көчләрендә хезмәт иткәннән соң яисә иректән мәхрүм итү рәвешендә җәза үтәүче учреждениеләрдән кайткач. 6)йорт кенәгәсеннән өземтә (әгәр документ коммерция оешмалары тарафыннан бирелә икән); 7) мөрәҗәгать итүче граждан һәм аның гаилә әгъзалары биләгән торак урыныннан файдалану хокукын раслый торган документлар күчермәләре (шартнамә, ордер, торак урыны бирү турында карар һәм башка документлар); 8) 31-ТРЗ Татарстан Республикасы Законының 12, 18, 19 статьяларында күрсәтелгән башка документлар (Гражданнарны аз керемлеләр дип тану өчен). Барлык документларны да оригиналны бер үк вакытта бирү белән күчермәләрдә тапшырырга киңәш ителә Муниципаль хезмәт алу өчен гариза бланкын гариза бирүче Башкарма комитетта шәхси мөрәҗәгать иткәндә алырга мөмкин. Бланкның электрон формасы Башкарма комитетның рәсми сайтында урнаштырылган.	

	Гариза һәм кушып бирелә торган документлар мөрәҗәгать итүче тарафыннан кәгазьдә түбәндәге ысулларның берсе белән тапшырылырга (җибәрелергә) мөмкин: шәхсән (гариза бирүче исеменнән ышанычнамә нигезендә эш итүче зат); почта аша. Гариза һәм документлар, шулай ук, мөрәҗәгать итүче тарафыннан, көчәйтелгән квалификацияле электрон имза белән, гомуми файдаланудагы мәгълүмат-телекоммуникация челтәрләре, шул исәптән «Интернет» мәгълүмат-телекоммуникация челтәре аша, һәм дәүләт һәм муниципаль хезмәтләрнең бердәм порталы аша имзаланган электрон документ рәвешендә тапшырылырга мөмкин (җибәрелә).	
2.6. Дәүләт органнары, җирле үзидарә органнары һәм башка оешмалар карамагында булган, шулай ук мөрәҗәгать итүче аларны,шул исәптән электрон формада алу ысуллары, аларны бирү тәртибе, дәүләт органы, җирле үзидарә органы яисә әлеге документлар белән эш итүче оешма карамагында булган муниципаль хезмәт күрсәтү өчен норматив хокукый актлар нигезендә кирәкле документларның тулы исемлеге	Ведомствоара хезмәттәшлек кысаларында килеп чыга: 1) күчемсез милекнең Бердәм дәүләт реестрыннан аның булган (булган)күчемсез мөлкәт объектларына (гаиләнең һәр әгъзасына) хокуклары турында Өземтә; 2) шәхси эшмәкәр булып торучы затның керемнәре турында 3-НДФЛ формасы буенча белешмәләр; 3) физик зат керемнәре турында белешмәләр №2-НДФЛ формасы буенча; 4) күчемсез милек объектына хокукларны күчерү буенча бердәм дәүләт реестрыннан өземтә (соңгы биш елда (элек Татарстан Республикасыннан читтә яшәгән очракта); 5)йорт кенәгәсеннән өземтә (документ җирле үзидарә органнары тарафыннан бирелгән очракта); 6) социаль түләүләр алу турында белешмәләр; 7) торак урыны яшәү өчен яраксыз дип тану турында Карар. Мөрәҗәгать итүче әлеге регламентның 2.5 пункты белән документларны алу ысуллары һәм тапшыру тәртибе билгеләнгән. Мөрәҗәгать итүчедән алда санап үтелгән документларны таләп итү тыела	
2.7. Дәүләт хакимияте органнары (җирле үзидарә органнары) һәм аларның структур бүлекчәләре	Килештерү таләп ителми	

исемлеге, алар норматив хокукый актларда каралган очракларда муниципаль хезмәт күрсәтүче орган тарафыннан хезмәт күрсәтү өчен таләп ителә		
2.8. Муниципаль хезмәт күрсәтү өчен кирәкле документларны кабул итүдән баш тарту өчен нигезләрнең тулы исемлеге	1) тиешле булмаган зат тарафыннан документлар тапшыру; 2) тапшырылган документларның әлеге регламентның 2.5 пунктында күрсәтелгән документлар исемлегенә туры килмәве;; 3) гаризада һәм гаризага кушып бирелә торган документларда килешенмәгән төзәтмәләр, аларның эчтәлеген бертөсле аңлатырга мөмкинлек бирми торган җитди зыяннар бар; 4) тиешле органга документлар тапшыру	
2.9. Муниципаль хезмәт күрсәтүне туктатып тору яки баш тарту өчен нигезләрнең тулы исемлеге	Хезмәт күрсәтүне туктатып тору өчен нигезләр каралмаган. Баш тарту өчен нигезләр: 1) мөрәҗәгать итүче тарафыннан документлар тулы күләмдә тапшырылмаган, йә гаризада һәм (яки) документларда тулы булмаган һәм (яки) дөрес булмаган мәгълүмат бар; 2) гражданин торак урынына мохтаҗ дип таныла алмый торган документлар тапшырылган; 3) торак шартларын начарайтуга китергән гамәлләр кылган көннән (биш ел) срогы чыкмаган; 4) әгәр тиешле документ мөрәҗәгать итүче тарафыннан үз инициативасы белән тапшырылмаган булса, дәүләт хакимияте органының, җирле үзидарә органының яисә дәүләт хакимияте органына яисә җирле үзидарә органына караган оешманың муниципаль хезмәт күрсәтү өчен кирәкле документ һәм (яисә) мәгълүмат булмауны таныклаучы ведомствоара запроска җавабы килүе (тиешле документ гариза бирүче тарафыннан үз инициативасы буенча тапшырылмаган булса).	18 боерыкның 13 п.; № 31-ТРЗ
2.10. Муниципаль хезмәт күрсәтү өчен алына торган дәүләт пошлинасын яисә башка түләүне	Муниципаль хезмәт түләүсез нигездә күрсәтелә	

алу тәртибе, күләме һәм нигезләре		
2.11. Муниципаль хезмәт күрсәтү өчен кирәкле һәм мәҗбүри булган хезмәтләр күрсәтүгә түләүне алу тәртибе, күләме һәм нигезләре, шул исәптән мондый түләү күләмен исәпләү методикасы турында мәгълүматны да кертеп	Кирәкле һәм мәҗбүри хезмәтләр күрсәтү таләп ителми	
2.12. Муниципаль хезмәт күрсәтү турында запрос биргәндә һәм мондый хезмәтләр күрсәтү нәтиҗәсен алганда чиратның максималь вакыты	Чират булганда муниципаль хезмәт алу өчен гариза бирү - 15 минуттан да артык түгел. Муниципаль хезмәт күрсәтү нәтиҗәсен алганда чиратның Максималь көтү вакыты 15 минуттан артмаска тиеш	
2.13. Муниципаль хезмәт күрсәтү турында, шул исәптән электрон формада гариза бирүченең үтенечен теркәү срогы	Гариза кергән көннән бер көн эчендә Электрон формада кергән Запрос ял (бәйрәм) көнендә киләсе ял (бәйрәм) көнендә теркәлә	
2.14. Муниципаль хезмәт күрсәтелә торган биналарга, мөрәҗәгать итүчеләрне көтү һәм кабул итү урынына,шул исәптән инвалидларга социаль яклау турында Россия Федерациясе законнары нигезендә күрсәтелгән объектларның инвалидлар өчен үтемлелеген тәэмин итүгә, мондый хезмәтләрне күрсәтү тәртибе турында визуаль, текст һәм мультимедиа мәгълүматларын урнаштыру һәм рәсмиләштерүгә карата таләпләр	Муниципаль хезмәт күрсәтү янгынга каршы система һәм янгын сүндерү системасы, документларны рәсмиләштерү өчен кирәкле мебель, мәгълүмат стендлары белән җиһазландырылган биналарда һәм биналарда башкарыла. Инвалидларның муниципаль хезмәт күрсәтү урынына тоткарлыксыз керә алуы тәэмин ителә (бинага керү-чыгу һәм алар чикләрендә күчү уңайлы). Муниципаль хезмәт күрсәтү тәртибе турында визуаль, текст һәм мультимедиа мәгълүматы гариза бирүчеләр өчен уңайлы урыннарда, шул исәптән инвалидларның чикләнгән мөмкинлекләрен исәпкә алып, урнаштырыла	
2.15. Муниципаль хезмәт күрсәтүнең һәркем өчен мөмкин булуы һәм сыйфаты күрсәткечләре: шул исәптән мөрәҗәгать итүченең муниципаль хезмәт күрсәткәндә вазыйфаи	Муниципаль хезмәт күрсәтүнең һәркем өчен мөмкин булуы күрсәткечләре булып тора: Яңа Чишмә авыл җирлеге башкарма комитеты бинасының җәмәгать транспортыннан файдалану мөмкинлеге зонасында урнашуы;	

затлар белән үзара хезмәттәшлеге саны һәм аларның дәвамлылыгы, дәүләт һәм муниципаль хезмәтләр күрсәтүнең күпфункцияле үзәгендә, дәүләт һәм муниципаль хезмәтләр күрсәтүнең күпфункцияле үзәгенең читтәге эш урыннарында муниципаль хезмәт күрсәтү мөмкинлеге, муниципаль хезмәт күрсәтүнең барышы турында мәгълүмат алу мөмкинлеге, шул исәптән мәгълүмати-коммуникацион технологияләр кулланып	кирәкле белгечләр саны, шулай ук гариза бирүчеләрдән документлар кабул ителә торган бүлмәләр булу; муниципаль хезмәт күрсәтү ысуллары, тәртибе һәм сроклары турында тулы мәгълүмат «Интернет» челтәрендә Акъяр авыл җирлеге Башкарма комитетының мәгълүмат стендларында, мәгълүмат ресурсларында, дәүләт һәм муниципаль хезмәтләрнең бердәм порталында. Муниципаль хезмәт күрсәтү сыйфаты булмау белән характерлана: гариза бирүчеләргә документлар кабул итү һәм бирү чиратлары; муниципаль хезмәт күрсәтү срокларын бозу; муниципаль хезмәт күрсәтүче муниципаль хезмәткәрләрнең гамәлләренә (гамәл кылмауларына) шикаятьләр; муниципаль хезмәт күрсәтүче муниципаль хезмәткәрләрнең мөрәҗәгать итүчеләргә карата әдәпсез, игътибарсыз мөнәсәбәтенә карата шикаятьләр. Муниципаль хезмәт күрсәтү турындагы запросны биргәндә һәм муниципаль хезмәт нәтиҗәсен алганда, муниципаль хезмәт күрсәтүче вазыйфаи затның һәм мөрәҗәгать итүченең үзара хезмәттәшлеге күздә тотыла. Хезмәттәшлек дәвамлылыгы регламент белән билгеләнә. Дәүләт һәм муниципаль хезмәтләр күрсәтүнең күпфункцияле үзәгендә (Алга таба – КФҮ) муниципаль хезмәт күрсәткәндә, документларны кабул итү һәм бирү буенча консультацияне КФҮ белгече башкара Муниципаль хезмәт күрсәтүнең барышы турында мәгълүмат гариза бирүче тарафыннан http:// www. novosheshminsk.	
2.16. Электрон формада муниципаль хезмәт күрсәтү үзенчәлекләре	Муниципаль хезмәтне электрон рәвештә алу тәртибе турында консультацияне Интернет-кабул итү бүлмәсе яки Татарстан Республикасы дәүләт һәм муниципаль хезмәтләр Порталы аша алырга мөмкин. Закон нигезендә муниципаль хезмәт күрсәтү турында электрон формада гариза бирү каралган очракта, гариза Татарстан Республикасы дәүләт һәм муниципаль хезмәтләр Порталы аша тапшырыла .http://uslugi к tatar.ru/ / дәүләт һәм	

	муниципаль хезмәтләр (функцияләр) Бердәм порталы (http://www.gosuslugi.ru/	

3. Административ процедураларның составы, эзлеклелеге һәм сроклары, аларны үтәү тәртибенә карата таләпләр, шул исәптән электрон формада административ процедураларны үтәү үзенчәлекләре, шулай ук дәүләт һәм муниципаль хезмәтләр күрсәтүнең күпфункцияле үзәгенең ерак урнашкан эш урыннарында, күпфункцияле үзәкләрдә административ процедураларны үтәү үзенчәлекләре

3.1. Муниципаль хезмәт күрсәтүдә эзлекле гамәлләр тасвирламасы

3.1.1. Муниципаль хезмәт күрсәтү түбәндәге процедураларны үз эченә ала:

1) мөрәҗәгать итүчегә консультация бирү;

2) гаризаны кабул итү һәм теркәү;

3) муниципаль хезмәт күрсәтүдә катнашучы органнарга ведомствоара запросларны Формалаштыру һәм җибәрү;

4) иҗтимагый торак комиссиясенең торак шартларын тикшерү;

5) шартнамә төзү һәм гариза бирүчегә муниципаль хезмәт нәтиҗәсен бирү.

3.1.2. Муниципаль хезмәт күрсәтү буенча гамәлләрнең блок-схемасы 3 нче кушымтада тәкъдим ителгән.

3.2. Мөрәҗәгать итүчегә консультацияләр күрсәтү

3.2.1. Мөрәҗәгать итүче муниципаль хезмәт күрсәтү тәртибе турында консультацияләр алу өчен авыл җирлеге башкарма комитетына шәхсән, телефон һәм (яки) электрон почта аша мөрәҗәгать итәргә хокуклы.

Авыл җирлеге башкарма комитеты секретаре мөрәҗәгать итүчегә, шул исәптән, муниципаль хезмәт алу өчен бирелә торган документларның составы, формасы һәм башка мәсьәләләр буенча консультацияләр бирә һәм кирәк булганда гариза бланкын тутыруда ярдәм күрсәтә.

Әлеге пункт белән билгеләнә торган процедуралар мөрәҗәгать итүче мөрәҗәгате көнендә гамәлгә ашырыла.

Процедураларның нәтиҗәсе: составы, тапшырыла торган документлар формасы һәм рөхсәт алуның башка мәсьәләләре буенча консультацияләр.

3.3. Гаризаны кабул итү һәм теркәү

3.3.1. Мөрәҗәгать итүче шәхсән, ышанычлы зат яисә КФҮ аша муниципаль хезмәт күрсәтү турында язмача гариза бирә һәм әлеге регламентның 2.5 пункты нигезендә авыл җирлеге башкарма комитетына документлар тапшыра. Документлар булырга мөмкин поданы аша удаленное эш урыны. Читтәге эш урыннары исемлеге 4 нче кушымтада китерелгән.

Муниципаль хезмәт күрсәтү турында гариза электрон формада СП Башкарма комитетына электрон почта яки Интернет-кабул итү бүлмәсе аша җибәрелә. Электрон формада кергән гаризаны теркәү билгеләнгән тәртиптә башкарыла.

3.3.2.Авыл җирлеге башкарма комитеты сәркатибе, гаризалар кабул итүне алып баручы, башкара:

мөрәҗәгать итүчеләр шәхесен билгеләү;

гариза бирүченең вәкаләтләрен тикшерү (ышанычнамә буенча эш иткән очракта);

әлеге регламентның 2.5 пунктында каралган документларның булу-булмавын тикшерү;

бирелгән документларның билгеләнгән таләпләргә туры килүен тикшерү (документларның күчермәләрен тиешенчә рәсмиләштерү, документларда кул астындагылар, припискалар, сызып алынган сүзләр һәм башка килешмәгән төзәтмәләр булмау).

Кисәтүләр булмаган очракта, авыл җирлеге башкарма комитеты сәркатибе башкара:

махсус журналда гаризалар кабул итү һәм теркәү;

мөрәҗәгать итүчеләргә тапшырылган документларның күчермәләрен, кергән номерда бирелгән документларны кабул итү датасы, муниципаль хезмәт күрсәтүнең датасы һәм вакыты турында билге белән тапшыру;

гаризаны Башкарма комитет җитәкчесенә карауга җибәрү.

Документларны кабул итүдән баш тарту өчен нигезләр булган очракта, авыл җирлеге башкарма комитеты сәркатибе, документларны кабул итүне алып баручы мөрәҗәгать итүчегә гаризаны теркәү өчен киртәләр булу турында хәбәр итә һәм документларны кабул итүдән баш тарту өчен ачыкланган нигезләрнең эчтәлеген язмача аңлатып, документларны кире кайтара.

Әлеге пункт белән билгеләнә торган процедуралар гамәлгә ашырыла:

гаризалар һәм документлар 15 минут эчендә кабул ителә;

гаризаны теркәү гариза кергән мизгелдән бер көн эчендә.

Процедураларның нәтиҗәсе: кабул ителгән һәм теркәлгән гариза, җирле үзидарә башлыгы каравына җибәрелгән яки мөрәҗәгать итүчегә кире кайтарылган Документлар.

3.3.3. Авыл җирлеге башлыгы гаризаны карый, башкаручыны билгели һәм авыл җирлеге башкарма комитеты секретаренә гариза җибәрә.

Әлеге пункт белән билгеләнә торган Процедура гаризаны теркәгәннән соң бер көн эчендә гамәлгә ашырыла.

Процедураның нәтиҗәсе: башкаручыга җибәрелгән гариза.

3.4. Муниципаль хезмәт күрсәтүдә катнашучы органнарга ведомствоара запросларны Формалаштыру һәм җибәрү

3.4.1. Башкарма комитет секретаре электрон формада ведомствоара электрон хезмәттәшлек системасы аша тәкъдим итү турында запрос җибәрә:

1) күчемсез мөлкәткә хокукларның һәм аның белән алыш-бирешләрнең бердәм дәүләт реестрыннан аерым затның аның булган (булган)күчемсез милек объектларына хокуклары турында Өземтә (гаиләнең һәр әгъзасына);

2) шәхси эшмәкәр булып торучы затның керемнәре турында 3-НДФЛ формасы буенча белешмәләр;

3) физик зат керемнәре турында 2-НДФЛ формасы буенча белешмәләр;

4) Күчемсез мөлкәткә хокукларның һәм аның белән алыш-бирешләрнең бердәм дәүләт реестрыннан күчемсез милек объектына хокукларның күчүе турында өземтәләр (соңгы биш елда (элек Татарстан Республикасыннан читтә яшәгән очракта);

5)йорт кенәгәсеннән өземтә (документ җирле үзидарә органнары тарафыннан бирелгән очракта);

6) социаль түләүләр алу турында белешмәләр;

7) торак урыны яшәү өчен яраксыз дип тану турында Карар.

Әлеге пункт белән билгеләнә торган процедуралар муниципаль хезмәт күрсәтү турында гариза кергән көннән алып бер эш көне эчендә гамәлгә ашырыла.

Процедураларның нәтиҗәсе:мәгълүмат бирү турында запрослар.

3.4.2. Белешмәләр белән тәэмин итүчеләр белгечләре, ведомствоара электрон хезмәттәшлек системасы аша кергән запрослар нигезендә, соратып алына торган документларны (мәгълүмат) тапшыралар яки муниципаль хезмәт күрсәтү өчен кирәкле документ һәм (яки) мәгълүмат булмау турында хәбәрнамәләр (алга таба – баш тарту турында хәбәрнамә) җибәрәләр.

Әлеге пунктта билгеләнгән процедуралар түбәндәге срокларда гамәлгә ашырыла:

Росреестр белгечләре җибәргән документлар (белешмәләр) буенча өч эш көненнән дә артмый;

калган тәэмин итүчеләр буенча-органга яки оешмага ведомствоара запрос килгән көннән биш көн эчендә, әгәр ведомствоара сорауга җавап әзерләү һәм җибәрүнең башка сроклары федераль законнарда, Россия Федерациясе Хөкүмәтенең хокукый актларында һәм федераль законнар нигезендә кабул ителгән Татарстан Республикасының норматив хокукый актларында билгеләнмәсә.

Процедураларның нәтиҗәсе: соратып алынган мәгълүматлар, яисә авыл җирлеге башкарма комитетына җибәрелгән баш тарту турында белдерү.

3.5. Иҗтимагый торак комиссиясенең торак шартларын тикшерү

3.5.1.Авыл җирлеге башкарма комитеты сәркатибе:

тапшырылган документлардагы белешмәләрнең дөреслеген тикшерү;

рәсмиләштерү гаилә хисап эшен (комплектация барлык документлар аерым папку);

әлеге Регламентның 2.9 пунктында каралган муниципаль хезмәт күрсәтүдән баш тарту өчен нигезләрнең булуын тикшерү.

Муниципаль хезмәт күрсәтүдән баш тарту өчен нигезләр булган очракта, авыл җирлеге башкарма комитеты сәркатибе муниципаль хезмәт күрсәтүдән баш тарту турында бәяләмә әзерли. Бәяләмә гаилә учетына куела.

гаилә исәп-хисап эшен иҗтимагый торак комиссиясе карап тикшерүенә җибәрү (алга таба – комиссия).

Әлеге пункт белән билгеләнә торган процедуралар сорауга җавап алганнан соң өч көн эчендә гамәлгә ашырыла.

Процедураларның нәтиҗәсе: исәпкә алу эше комиссия каравына җибәрелгән.

3.5.2. Комиссия секретаре мөрәҗәгать итүченең торак шартларын тикшерү эшен оештыра. Комиссия гаиләнең торак шартларын тикшерә һәм тикшерү үткәргән затларның имзалары белән раслана торган торак шартларын тикшерү акты төзи. Тикшерү акты авыл җирлеге башкарма комитеты секретаренә җибәрелә.

Әлеге пункт белән билгеләнә торган процедуралар гариза алганнан соң өч көн эчендә гамәлгә ашырыла.

Процедураларның нәтиҗәсе: торак шартларын тикшерү акты.

3.5.3. Авыл җирлеге башкарма комитеты сәркатибе тапшырылган документлар һәм тикшерү акты нигезендә социаль наем шартнамәсе буенча торак урыны бирү яки торак бирүдән баш тарту турында күрсәтмә проектын әзерли һәм авыл җирлеге башкарма комитеты җитәкчесенә җибәрә.

Әлеге пункт белән билгеләнә торган процедуралар алдагы процедураны тәмамлаганнан соң биш көн эчендә гамәлгә ашырыла.

Процедураларның нәтиҗәсе: күрсәтмә проекты.

3.5.4. Авыл җирлеге башлыгы социаль наем шартнамәсе буенча торак урыны бирү яки торак урыны бирүдән баш тарту турында күрсәтмәне раслый һәм авыл җирлеге башкарма комитеты секретаренә җибәрә.

Әлеге пункт белән билгеләнә торган Процедура алдагы процедураны тәмамлаганнан соң бер көн эчендә гамәлгә ашырыла.

Процедураның нәтиҗәсе: күрсәтмә.

3.6. Килешү төзү һәм гариза бирүчегә муниципаль хезмәт нәтиҗәсен бирү

3.6.1. Кергән боерык нигезендә авыл җирлеге башкарма комитеты сәркатибе:

торак урынны социаль наем шартнамәсе проектын (алга таба – шартнамә) яки муниципаль хезмәт күрсәтүдән баш тарту турында хат проектын әзерли;

әзерләнгән документ проектын килештерә һәм кул кую өчен авыл җирлеге башлыгына җибәрә.

Әлеге пункт белән билгеләнә торган процедуралар мөрәҗәгать итүчегә карар биргәннән соң ике көн эчендә гамәлгә ашырыла.

Процедураларның нәтиҗәсе: документка кул куюга юнәлдерелгән документ проекты.

3.6.2. Авыл җирлеге башлыгы килешү яки баш тарту турында хат имзалый һәм авыл җирлеге башкарма комитеты секретаренә юллый.

Әлеге пункт белән билгеләнә торган процедуралар алдагы процедураны тәмамлаганнан соң бер көн эчендә гамәлгә ашырыла.

Процедураларның нәтиҗәсе: имзаланган килешү яки баш тарту турында хат.

3.6.3. Авыл җирлеге башкарма комитеты сәркатибе:

мөрәҗәгать итүчегә (аның вәкиленә) гаризада күрсәтелгән элемтә ысулын кулланып, дәүләт хезмәте күрсәтү нәтиҗәсе турында хәбәр итә, муниципаль хезмәт нәтиҗәсен бирү датасын һәм вакытын хәбәр итә;

килешүне теркәү журналында терки, килешүдә билгеләнә торган торак һәм гомуми мәйданы, төзү датасы һәм килешү номеры күрсәтә.

Әлеге пункт белән билгеләнә торган процедуралар документка кул куелган көнне авыл җирлеге башлыгы тарафыннан гамәлгә ашырыла.

Процедураның нәтиҗәләре: гариза бирүчегә хәбәр итү.

3.6.4. Авыл җирлеге башкарма комитеты сәркатибе мөрәҗәгать итүчегә муниципаль хезмәт күрсәтүдән баш тарту турында хат җибәрә.

Гариза бирүчегә килешүне имзаларга, килешүне имзалаганнан соң, кул куелган һәм килешенгән Шартнамәнең бер нөсхәсен гариза бирүчегә тапшыра, икенчесе башкарма комитетта катгый хисап бланкы буларак саклануга калдыра.

Әлеге пункт белән билгеләнә торган Процедура гамәлгә ашырыла:

15 минут эчендә-гариза бирүченең Шәхси килгән очракта;

процедура тәмамланганнан соң, әлеге Регламентның 3.5 пунктында каралган җавап почта аша хат җибәргән очракта, бер көн эчендә.

Процедураның нәтиҗәсе: гариза бирүчегә бирелгән килешү яки почта аша баш тарту турында хат җибәрелгән.

3.7. КФҮ аша муниципаль хезмәт күрсәтү

3.7.1. Мөрәҗәгать итүче муниципаль хезмәт алу өчен КФҮкә мөрәҗәгать итәргә хокуклы. КФҮнең читтән торып эш урыны бар.

3.7.2. КФҮ аша муниципаль хезмәт күрсәтү КФҮ эше регламенты нигезендә гамәлгә ашырыла.

3.7.3. Муниципаль хезмәт күрсәтү өчен КФҮЛӘРДӘН Документлар килгәндә процедуралар әлеге Регламентның 3.3-3.6 пунктлары нигезендә гамәлгә ашырыла. Муниципаль хезмәт нәтиҗәсе КФҮНӘ җибәрелә.

3.8. Техник хаталарны төзәтү.

3.8.1. Муниципаль хезмәт нәтиҗәсе булган документта техник хата ачыкланган очракта, мөрәҗәгать итүче башкарма комитетка авыл ҖИРЛЕГЕ тәкъдим итә:

техник хатаны төзәтү турында гариза (5 нче кушымта);

мөрәҗәгать итүчегә техник хата булган муниципаль хезмәт нәтиҗәсе буларак бирелгән документ;

юридик көчкә ия булган, техник хатаның булуын таныклаучы Документлар.

Муниципаль хезмәт нәтиҗәсе булган документта күрсәтелгән белешмәләрдә техник хатаны төзәтү турында гариза мөрәҗәгать итүче (вәкаләтле вәкил) тарафыннан шәхсән, яисә почта аша (шул исәптән электрон почта аша), йә дәүләт һәм муниципаль хезмәтләрнең бердәм порталы яки дәүләт һәм муниципаль хезмәтләр күрсәтүнең күпфункцияле үзәге аша тапшырыла.

3.8.2. Авыл җирлеге сәркәтибе, документларны кабул итү өчен җаваплы, техник хатаны төзәтү турында гариза кабул итә, кушымта бирелгән документлар белән гаризаны терки һәм аларны авыл җирлеге башкарма комитетына тапшыра.

Әлеге пункт белән билгеләнә торган Процедура гаризаны теркәгәннән соң бер көн эчендә гамәлгә ашырыла.

Процедураның нәтиҗәсе: кабул ителгән һәм теркәлгән гариза, ул авыл җирлеге башкарма комитеты секретаренә карауга җибәрелгән.

3.8.3. Авыл җирлеге сәркәтибе документларны карый һәм хезмәт нәтиҗәсе булган документка төзәтмәләр кертү максатларында әлеге Регламентның 3.6 пунктында каралган процедураларны гамәлгә ашыра, төзәтелгән документны мөрәҗәгать итүчедән (вәкаләтле вәкилгә) техник хата булган документ оригиналын тартып алу белән шәхсән имза куеп, яисә мөрәҗәгать итүчегә почта аша (электрон почта аша) документ алу

мөмкинлеге турында хат җибәрә, анда техник хата бар.

Әлеге пункт белән билгеләнә торган Процедура техник хатаны ачыклаганнан яки теләсә кайсы кызыксынган заттан җибәрелгән хата турында гариза алынганнан соң өч көн эчендә гамәлгә ашырыла.

Процедураның нәтиҗәсе: гариза бирүчегә бирелгән (җибәрелгән) документ.

4. Муниципаль хезмәт күрсәтүне контрольдә тоту тәртибе һәм формалары

4.1. Муниципаль хезмәт күрсәтүнең тулылыгын һәм сыйфатын контрольдә тоту мөрәҗәгать итүчеләрнең хокукларын бозу очракларын ачыклау һәм бетерү, муниципаль хезмәт күрсәтү процедураларының үтәлешен тикшерү, җирле үзидарә органнарының вазыйфаи затларының гамәлләренә (гамәл кылмауларына) карарлар әзерләүне үз эченә ала.

Административ процедураларның үтәлешен контрольдә тоту формалары булып тора:

1) муниципаль хезмәт күрсәтү буенча документлар проектларын тикшерү һәм килештерү. Тикшерү нәтиҗәсе булып проектларны визалау тора;

2) эшне алып баруны тикшерүне билгеләнгән тәртиптә үткәрелә торган;

3) билгеләнгән тәртиптә муниципаль хезмәт күрсәтү процедураларының үтәлешенә контроль тикшерүләр үткәрү.

Контроль тикшерүләр планлы булырга мөмкин (җирле үзидарә органының ярты еллык яки еллык эш планнары нигезендә гамәлгә ашырыла) һәм планнан тыш булырга мөмкин. Тикшерүләр уздырганда муниципаль хезмәт күрсәтү (комплекслы тикшерүләр) белән бәйле барлык мәсьәләләр яки мөрәҗәгать итүченең конкрет мөрәҗәгате буенча карала ала.

Муниципаль хезмәт күрсәткәндә һәм карарлар кабул иткәндә гамәлләр кылуны тикшереп тору максатларында авыл җирлеге башлыгына муниципаль хезмәт күрсәтү нәтиҗәләре турында белешмәләр бирелә.

4.2. Муниципаль хезмәт күрсәтү буенча административ процедуралар тарафыннан билгеләнгән гамәлләр эзлеклелегенең үтәлешен агымдагы контроль авыл җирлеге башлыгы тарафыннан башкарыла.

4.3. Агымдагы контрольне гамәлгә ашыручы вазыйфаи затлар исемлеге җирле үзидарә органнарының структур бүлекчәләре турындагы нигезләмәләр һәм вазыйфаи регламентлар белән билгеләнә.

Үткәрелгән тикшерүләр нәтиҗәләре буенча, гариза бирүчеләрнең хокукларын бозу очраклары ачыкланган очракта, гаепле затлар Россия Федерациясе законнары нигезендә җаваплылыкка тартыла.

4.4. Җирле үзидарә органы җитәкчесе мөрәҗәгать итүчеләр мөрәҗәгатьләрен үз вакытында карамаган өчен җаваплы.

Җирле үзидарә органының структур бүлекчәсе җитәкчесе (җитәкчесе урынбасары) әлеге Регламентның 3 бүлегендә күрсәтелгән административ гамәлләрне вакытында һәм (яки) тиешенчә үтәмәгән өчен җаваплылык тота.

Муниципаль хезмәт күрсәтү барышында кабул ителә торган карарлар һәм гамәлләр (гамәл кылмау) өчен вазыйфаи затлар һәм башка муниципаль хезмәткәрләр законда билгеләнгән тәртиптә җаваплы.

4.5. Муниципаль хезмәт күрсәтүне гражданнар, аларның берләшмәләре һәм оешмалары ягыннан тикшереп тору Акъяр авыл җирлеге башкарма комитеты эшчәнлегенең ачыклыгы, муниципаль хезмәт күрсәтү тәртибе турында тулы, актуаль һәм ышанычлы мәгълүмат алу һәм муниципаль хезмәт күрсәтү процессында мөрәҗәгатьләрне (шикаятьләрне) судка кадәр карау мөмкинлеге ярдәмендә гамәлгә ашырыла.

5. Муниципаль хезмәт күрсәтүче органнарның, шулай ук аларның вазыйфаи затларының, муниципаль хезмәткәрләрнең карарларына һәм гамәлләренә (гамәл кылмауларына) шикаять бирүнең судка кадәр (судтан тыш) тәртибе

5.1. Муниципаль хезмәт алучылар муниципаль хезмәт күрсәтүдә катнашучы авыл җирлеге башкарма комитеты хезмәткәрләренең Башкарма комитетка яки авыл җирлеге Советына судка кадәр тәртиптә гамәлләренә (гамәл кылмауларына) шикаять бирергә хокуклы.

Мөрәҗәгать итүче шикаять белән, шул исәптән түбәндәге очракларда мөрәҗәгать итә ала:

1) муниципаль хезмәт күрсәтү турында мөрәҗәгать итүченең үтенечен теркәү вакытын бозу;

2) муниципаль хезмәт күрсәтү вакытын бозу;

3) мөрәҗәгать итүчедән муниципаль хезмәт күрсәтү өчен Россия Федерациясе, Татарстан Республикасы, Яңа Чишмә муниципаль районының норматив хокукый актларында каралмаган документларны таләп итү.

4) мөрәҗәгать итүченең муниципаль хезмәт күрсәтү өчен Россия Федерациясе, Татарстан Республикасы, Яңа Чишмә муниципаль районының норматив хокукый актларында каралган документларны кабул итүдән баш тартуы;

5) федераль законнарда һәм алар нигезендә кабул ителгән Россия Федерациясенең башка норматив хокукый актларында, Татарстан Республикасы законнары һәм башка норматив хокукый актларында, муниципаль хокукый актларда баш тарту нигезләре каралмаган булса, Муниципаль хезмәт күрсәтүдән баш тарту.;

6) мөрәҗәгать итүчедән муниципаль хезмәт күрсәткәндә Россия Федерациясе, Татарстан Республикасы, Яңа Чишмә муниципаль районы норматив хокукый актларында каралмаган түләү таләпе;

7) Башкарма комитетның, Башкарма комитетның вазыйфаи затының муниципаль хезмәт күрсәтү нәтиҗәсендә бирелгән документларда бирелгән хаталарны һәм хаталарны төзәтүдән баш тартуы яисә мондый төзәтмәләрнең билгеләнгән срогын бозу.

8) муниципаль хезмәт күрсәтү нәтиҗәләре буенча документлар бирү вакытын яки тәртибен бозу;

9) федераль законнарда һәм алар нигезендә кабул ителгән Россия Федерациясенең башка норматив хокукый актларында, Татарстан Республикасы законнары һәм башка норматив хокукый актларында, муниципаль хокукый актларда каралмаган булса, Муниципаль хезмәт күрсәтүне туктатып тору.

5.2. Муниципаль хезмәт күрсәтүче органның, муниципаль хезмәт күрсәтүче органның вазыйфаи затының, муниципаль хезмәт күрсәтүче орган җитәкчесенең карарларына һәм гамәлләренә (гамәл кылмауларына) шикаять язмача кәгазьдә яки электрон формада бирелә.

Шикаять почта аша, КФҮ аша, "Интернет" мәгълүмати-телекоммуникацион челтәреннән һәм Яңа Чишмә муниципаль районының рәсми сайтыннан файдаланып җибәрелергә мөмкин. http://www.novosheshminsk.tatarstan.ru Татарстан Республикасы дәүләт һәм муниципаль хезмәтләр күрсәтүнең бердәм порталын булдыру http://uslugi.tatar.ru/ дәүләт һәм муниципаль хезмәтләр (функцияләр) бердәм порталын булдыру http://www.gosuslugi.ru/), шулай ук кабул ителергә мөмкин каршындагы шәхси кабул итү мөрәҗәгать итүченең.

5.3. Муниципаль хезмәт күрсәтүче органга яисә югары органга (аның булганда) кергән шикаять аны теркәгәннән соң унбиш эш көне эчендә, ә муниципаль хезмәт күрсәтүче органга шикаять биргән очракта, мөрәҗәгать итүчедән документларны кабул итүдән баш тарткан очракта йә җибәрелгән хаталарны һәм хаталарны төзәтүдән баш тарткан очракта, яисә мондый төзәтмәләрнең билгеләнгән срогы бозылган очракта - аны теркәгән көннән биш эш көне эчендә карап тикшерелергә тиеш.

5.4. Шикаять үз эченә түбәндәге мәгълүматны алырга тиеш:

1) хезмәт күрсәтүче органның, хезмәт күрсәтүче органның вазыйфаи затының яисә муниципаль хезмәткәрнең исеме, аларның карарларына һәм гамәлләренә (гамәл кылмауларына) шикаять белдерелә торган карарлар;

2) гариза бирүченең фамилиясе, исеме, атасының исеме (соңгысы - булган очракта), гариза бирүченең - физик затның яшәү урыны турында мәгълүматлар, гариза бирүченең - юридик затның урнашу урыны турында белешмәләр, шулай ук элемтә өчен телефон номеры (номерлары), электрон почта адресы (булган очракта) һәм гариза бирүчегә җавап җибәрелергә тиешле почта адресы (булганда).;

3) муниципаль хезмәт күрсәтүче органның, муниципаль хезмәт күрсәтүче органның вазыйфаи затының яисә муниципаль хезмәткәрнең шикаять белдерелә торган карарлары һәм гамәлләре (гамәл кылмавы) турында белешмәләр;

4) мөрәҗәгать итүче хезмәт күрсәтүче органның яисә муниципаль хезмәткәрнең карары һәм гамәлләре (гамәл кылмавы) белән килешмәгән дәлилләре.

5.5. Шикаятькә шикаятьтә бәян ителгән хәлләрне раслый торган документларның күчермәләре беркетелергә мөмкин. Бу очракта шикаятьтә аңа кушып бирелә торган документлар исемлеге китерелә.

5.6. Шикаять аңа муниципаль хезмәт алучысы тарафыннан имза салына.

5.7. Шикаятьне карау нәтиҗәләре буенча түбәндәге карарларның берсе кабул ителә:

1) шикаять, шул исәптән, кабул ителгән карарны юкка чыгару, дәүләт хезмәте күрсәтү нәтиҗәсендә бирелгән документларда җибәрелгән хаталарны һәм хаталарны төзәтү, Россия Федерациясе норматив хокукый актларында, Татарстан Республикасы норматив хокукый актларында, муниципаль хокукый актларда алынмаган акчаларны мөрәҗәгать итүчегә кире кайтару рәвешендә дә, канәгатьләндерелә;

2) шикаятьне канәгатьләндерүдән баш тарта.

Әлеге пунктта күрсәтелгән карар кабул ителгән көннән соң килә торган көннән дә соңга калмыйча мөрәҗәгать итүчегә язмача һәм мөрәҗәгать итүче теләге буенча электрон формада шикаятьне карау нәтиҗәләре турында мотивлаштырылган җавап җибәрелә.

5.8. Шикаятьне карау барышында яки нәтиҗәләре буенча административ хокук бозу яки җинаять составының билгеләре билгеләнгән очракта, вазыйфаи зат, шикаятьләрне карау буенча вәкаләтләр бирелгән хезмәткәр булган материалларны кичекмәстән прокуратура органнарына җибәрәләр.

1 нче кушымта

Эчендә

(җирле үзидарә органы исеме

муниципаль берәмлеге башлыгы
янында
____
(алга таба-мөрәҗәгать итүче).
(физик затлар өчен-фамилиясе, исеме,
атасының исеме, паспорт мәгълүматлары,
яшәү урыны буенча теркәлү, телефон)

Гариза
муниципаль милектә булган торак урыны бирү турында

Социаль найм килешүе буенча торак бина бирүегезне сорыйм.
Торак бинаның адресы: муниципаль район (шәһәр округы), торак пункт_____________________урам________________ йорт _________ .
К заявлению прилагаются следующие отсканированные документы:

1) мөрәҗәгать итүче гражданинның һәм аның гаилә әгъзаларының паспортының яисә шәхесне раслаучы башка документларның күчермәләре;
2) мөрәҗәгать итүче гражданның гаилә составы турында документлар күчермәләре (туу турында таныклык, никах төзү турында таныклык, уллыкка (кызлыкка) алу турында Карар, гаилә әгъзасы дип тану турында суд карары һ. б.);
3)мөрәҗәгать итүче граждан һәм аның гаилә әгъзалары биләгән торак урыныннан файдалану хокукын раслый торган документлар күчермәләре (шартнамә, ордер, торак урыны бирү турында карар һәм башка документлар);
4) мөрәҗәгать итүче гражданны йә аның гаилә әгъзасын торак законнары нигезендә чиратсыз торак урыны бирү хокукына ия гражданнар категориясенә кертергә нигез бирә торган документлар:
- дәвалау медицина учреждениесеннән Медицина белешмәсе - гражданның гаилә составында аның белән бер фатирда бергә яшәү мөмкин булмаган хроник авыруның авыр төре белән интегүче авыру булганда, Россия Федерациясе Хөкүмәте вәкаләтле федераль башкарма хакимият органы тарафыннан расланган исемлек буенча, медицина белешмәсе;
- эшкә сәләтсез граждан исеменнән гамәлдәге опекунны исәпкә алу турында гариза имзаланган очракта-опека һәм попечительлек органнарыннан опекун билгеләү турында белешмә;
- ятим балалар һәм ата-ана каравыннан мәхрүм калган балалар, ятим балалар һәм ата-ана тәрбиясеннән мәхрүм калган балалар арасыннан булган затларның статусын раслаучы документлар, алар белем бирү һәм башка учреждениеләрдә, шул исәптән социаль хезмәт күрсәтү учреждениеләрендә, тәрбиягә бала алган гаиләләрдә, гаилә тибындагы балалар йортларында, опека (попечительлек) туктатылганда, шулай ук Россия Федерациясе Кораллы Көчләрендә хезмәт итү тәмамлангач яисә учреждениеләрдән кайткач, Россия Федерациясе Кораллы Көчләре сафларында хезмәт итү узганнан соң,

5)йорт кенәгәсеннән өземтә (әгәр документ коммерция оешмалары тарафыннан бирелә икән);
6)мөрәҗәгать итүче граждан һәм аның гаилә әгъзалары биләгән торак урыныннан файдалану хокукын раслый торган документлар күчермәләре (шартнамә, ордер, торак урыны бирү турында карар һәм башка документлар);
7) 31-ТРЗ Татарстан Республикасы Законының 12, 18, 19 статьяларында күрсәтелгән башка документлар (Гражданнарны аз керемлеләр дип тану өчен).
Запрос буенча Отсканированные документлар оригиналларын бирергә кушам.

(дата) (имза) (ФИО)

ТИПОВОЙ КИЛЕШҮ
ТОРАК УРЫНЫ СОЦИАЛЬ НАЙМЫ
№ ________________

________________________ ____ «__» ______________ 200_ шәһәр
(муниципаль берәмлек исеме) (дата, ай, ел)

____,
(Россия Федерациясе дәүләт хакимиятенең вәкаләтле органы, Россия Федерациясе субъекты дәүләт хакимияте органы, җирле үзидарә органы яисә милекче тарафыннан вәкаләтле бүтән зат исеме)
гамәлдәге исеменнән торак урыны милекчесе
(милекчесен күрсәтергә: Россия Федерациясе, Россия Федерациясе субъекты, муниципаль берәмлек)
нигезендә "__" __________ Казан шәһәре ___,
(вәкаләтле документның исеме)
алга таба эш бирүче, бер яктан, дип атала.
гражданин(К) ,
(фамилиясе, исеме, атасының исеме)
алга таба яллаучы дип атала, икенче яктан, торак урыны бирү турындагы карар нигезендә."__" ________ 200_ шәһәр
№ _____________ түбәндәгеләр турында әлеге килешү төзеделәр.

Килешү предметы

1. Найм бирүче яллаучыга һәм аның гаилә әгъзаларына вакытсыз файдалануга һәм изоляцияләнгән торак бинаны тапшыра.
(дәүләт, муниципаль - күрсәтергә кирәк)
_ _ _ бүлмәдән торган милек (н); ______________________
гомуми мәйданы _ _ _ _ _ _ кв. метр булган фатир (йорт), шул исәптән торак _____ кв. метр, адрес буенча: ______________________________________
_ _ _ _ _ _ _ № _____________, фатир № ____________, анда яшәү өчен, шулай ук коммуналь хезмәтләр өчен түләүне тәэмин итә: (электр белән тәэмин итү, газ белән тәэмин итү, шул исәптән

баллоннарда газ, салкын су белән тәэмин итү, су бүлү

(канализация), кайнар су белән тәэмин итү һәм җылылык белән тәэмин итү (җылылык),

шул исәптән каты ягулык сатып алу һәм аларны китерү
.
. мич җылыту, - күрсәтергә кирәк.

2. Бирелә торган торак бинаның характеристикасы, аның техник торышы, шулай ук анда булган санитар-техник һәм башка җиһазларның характеристикасы торак бинаның техник паспортында күрсәтелгән.

3. Торак бинага яллаучы белән бергә түбәндәге гаилә әгъзалары да керә:
1) ____;
(гаилә әгъзасының фамилиясе, исеме, атасының исеме һәм туганлык дәрәҗәсе белән Нанимателем)

2) ____;
(гаилә әгъзасының фамилиясе, исеме, атасының исеме һәм туганлык дәрәҗәсе белән Нанимателем)
3) ____.
(гаилә әгъзасының фамилиясе, исеме, атасының исеме һәм наниматель белән дәрәҗә)

II. Якларның бурычлары

4. Яллаучы бурычлы:

а) әлеге шартнамәгә кул куелганнан соң 10 көннән дә артмаган, яшәү өчен яраклы торак урыны, торак урыны яңа файдалануга тапшырылган торак фондында бирелә торган очраклардан тыш (акт социаль наем шартнамәсе төзү датасын, реквизитларын һәм ягыннан гына булырга тиеш, аның буенча торак урынының төзеклеге турында белешмәләрне, шулай ук агымдагы ремонтны үткәрү датасын, торак урынының яшәү өчен яраклылыгы турында белешмәләрне, социаль наем шартнамәсе төзү датасын, реквизитларын һәм якларының имзаларын акт;

б) торак урыннардан файдалану кагыйдәләрен үтәргә;

в) торак бинаны аның билгеләнеше нигезендә файдаланырга;

г) торак бинаны, анда булган санитар-техник һәм башка җиһазларны төзек хәлдә тотарга, аларның сакланышын тәэмин итәргә. Торак бинаның яисә анда булган санитар-техник һәм башка җиһазларның төзек булмавы ачыкланганда, аларны бетерү буенча кичекмәстән мөмкин булган чаралар күрергә һәм кирәк булган очракта, алар турында эш бирүчегә яисә тиешле идарәче оешмага хәбәр итәргә кирәк;

д) торак бинаны, күпфатирлы йортта гомуми милекне, төзекләндерү объектларын чисталыкта һәм тәртиптә тоту;

е) биләп торган торак бинаны агымдагы ремонтларга.

Яллаучы үз хисабына башкара торган торак бинаны агымдагы ремонтлауга түбәндәге эшләр керә: диварларны, түшәмнәрне буяу, буяу һәм буяу, идәннәрне, ишекләрне, тәрәзәләрне, эчке яктан тәрәзәләрне, радиаторларны буяу, шулай ук тәрәзә һәм ишек приборларын алыштыру, фатир эчендәге инженерлык җиһазларын ремонтлау (электр үткәргечләр, салкын һәм кайнар су белән тәэмин итү, җылылык белән тәэмин итү, газ белән тәэмин итү).

Әгәр күрсәтелгән эшләрне башкару күпфатирлы йортта гомуми милекнең аерым конструктив элементларының яисә анда җиһазларның төзек булмау белән бәйле булса, алар найм бирүче оешма тарафыннан тәкъдим ителгән оешма хисабына башкарыла.;

ж) Россия Федерациясе торак законнарында каралган тиешле килешүне алмыйча гына торак урынын яңадан төзекләндерергә һәм (яисә) яңадан планлаштырмаска;

з) Россия Федерациясе законнары нигезендә расланган бәяләр һәм тарифлар буенча торак урыны һәм коммуналь хезмәтләр өчен түләүне үз вакытында һәм билгеләнгән тәртиптә кертергә.

Билгеләнгән вакытка торак урыны һәм (яки) коммуналь хезмәтләр өчен түләү кертмәгән очракта, яллаучыга Россия Федерациясе Торак кодексы белән билгеләнгән күләмдә пеня түли, бу яллаучыны тиешле түләүләрне түләүдән азат итми;

и) Россия Федерациясе Торак кодексында билгеләнгән тәртиптә, капиталь ремонт яисә реконструкция үткәрелгән вакытта (ремонт яисә реконструкция

яллаучыны күчермичә башкарыла алмый), найм бирүче тарафыннан бирелә торган, санитар һәм техник таләпләргә җавап бирә торган торак урынына күчәргә;;

к) әлеге шартнамәне бозган очракта, найм бирүче акты буенча торак бинаны, санитар-техник һәм анда булган башка җиһазларны төзекләндергән хәлдә бушатырга, яллаучының һәм аның вазифаларына керүче торак бинаны, санитария-техник һәм башка җиһазларны ремонтлауның бәясен түләргә яисә аны үз хисабына башкарырга, шулай ук Торак урын һәм коммуналь хезмәт күрсәтүләр өчен түләү буенча бурычны түләргә, шулай ук Торак урын һәм коммуналь хезмәт күрсәтүләр өчен түләү буенча бурычны түләргә.;

л) әлеге шартнамәнең яклары тарафыннан алдан килештерелгән вакытка, шартнамә өзелгән очракта, найм бирүченең яисә аның вәкаләтле затларының, дәүләт күзәтчелеге һәм контрольдә тоту органнарының торак бинаның техник һәм санитар торышын, андагы санитария-техник һәм башка җиһазларны карау өчен, шартнамә өзелгән очракта, кирәкле ремонт эшләрен башкару өчен, ә аварияләрне бетерү өчен - теләсә кайсы вакытта биләп торган торак урынына рөхсәт итәргә.;

м) найм бирүчегә социаль наем шартнамәсе буенча торак урыныннан файдалану хокукын бирә торган нигезләрнең һәм шартларның үзгәрүе турында мондый үзгәреш кертелгәннән соң 10 эш көненнән дә соңга калмыйча хәбәр итәргә;

н) Россия Федерациясе Торак кодексында һәм федераль законнарда каралган башка бурычларны үтәргә.

5. Найм бирүче бурычлы:

а) әлеге шартнамәгә кул куелганнан соң 10 көн эчендә яллаучыга янгын куркынычсызлыгы таләпләренә, санитария-гигиена, Экология һәм башка таләпләргә җавап бирә торган торак бинаны яшәү өчен яраклы булган башка затларның хокукларыннан азат итүне тапшырырга.;

б) социаль наем шартнамәсе буенча тапшырылган торак бина урнашкан күпфатирлы йортта гомуми милекне тиешле тәртиптә тотуда һәм ремонтлауда катнашырга;

в)торак бинаны капиталь ремонтлау.

Найм бирүче тарафыннан тапшырылган торак урынына, күпфатирлы йортта гомуми мөлкәткә, торак урынында булган санитар-техник һәм башка җиһазларга капиталь ремонтны үз вакытында башкармау яки тиешенчә үтәмәгән очракта торак урыны өчен түләүне киметүне, яисә күпфатирлы йортта торак урыны һәм (яки) гомуми милектәге җитешсезлекләрне бетерү өчен үз чыгымнарын каплауны, йә найм бирүченең күрсәтелгән бурычларны тиешенчә үтәмәве яки үтәмәве аркасында килеп чыккан зыянны каплауны таләп итәргә хокуклы.;

г) яллаучыга һәм аның гаилә әгъзаларына, Россия Федерациясе Торак кодексында каралган тәртиптә, йортны капиталь ремонтлау яки реконструкцияләгәндә (ремонт яисә реконструкция яллаучыны күчермичә башкарыла алмаганда) санитар һәм техник таләпләргә җавап бирүче маневрлы Фондның торак урынын бирергә.

Яллаучыны һәм аның гаилә әгъзаларын маневр фондының торак бинасына һәм кирегә күчерү (капиталь ремонт яки реконструкция тәмамланганнан соң) найм бирүче акчалары хисабына башкарыла;

д) яллаучыга йортны капиталь ремонтлау яки реконструкцияләү эшләре башланырга 30 көннән дә соңга калмыйча хәбәр итәргә;

е) йортны, анда булган санитар-техник һәм башка җиһазларны кышкы шартларда эксплуатацияләүгә вакытында әзерләүдә катнашырга;

ж) яллаучыга әлеге Килешүдә каралган коммуналь хезмәтләрне тиешле сыйфатта күрсәтүне тәэмин итәргә;

з) күрсәтелә торган торак-коммуналь хезмәтләрнең сыйфатын контрольдә тотарга;

и) торакны карап тоту, ремонтлау, торак урыннарны наемга алу, коммуналь хезмәтләргә тарифлар, куллану нормативлары үзгәргән көннән соң 3 эш көне эчендә бу хакта яллаучыга хәбәр итәргә;

к) хезмәтләр күрсәтү һәм тиешле сыйфатта һәм (яки) билгеләнгән озынлыктан артып киткән тәнәфесләр булган очракта, торак урыны һәм коммуналь хезмәтләр өчен түләүне яңадан исәпләүне башкарырга яисә йөкләргә яисә вәкаләтле затка торак урыны һәм коммуналь хезмәтләр өчен түләүне яңадан исәпләүне башкарырга яисә йөкләргә;;

л) әлеге Шартнамә өзелгәннән соң торак урыны бирелү акты буенча яллаучының торак урынын билгеләнгән срокта кабул итәргә;

м) Россия Федерациясе законнарында каралган башка вазыйфаларны башкарырга.

III. Якларның хокуклары

6. Яллаучы хокуклы:

а) күпфатирлы йортның гомуми милегеннән файдалану;

б) Россия Федерациясе законнарында билгеләнгән тәртиптә биләп торган торак урынына башка затларны кертергә, вакытлыча яшәүчеләрнең торак урынында яшәүләрен рөхсәт итәргә, торак урынын наемга бирергә, биләгән торак урынын алмаштырырга яисә алыштырырга.

Балигъ булмаган балаларның ата-аналарына, калган гаилә әгъзаларының һәм найм бирүченең ризалыгына керүгә таләп ителми;

в) аның һәм аның гаилә әгъзаларының вакытлыча булмаганда торак урынына хокукны саклап калу;

г) торак урынны наймга алучыдан үз вакытында капиталь ремонт үткәрүне, күпфатирлы йортта гомуми милекне карап тотуда тиешенчә катнашуны, шулай ук әлеге Килешүдә каралган коммуналь хезмәтләрне тиешле сыйфатта күрсәтүне таләп итәргә.;

д) Россия Федерациясе законнарында билгеләнгән очракларда, яллаучы гаилә әгъзалары белән бергә яшәүчеләрнең язмача ризалыгын таләп итәргә, үзгәрешләр кертергә

е) теләсә кайсы вакытта әлеге Килешүне гаилә әгъзаларының яллаучы белән бергә яшәүчеләрнең язма ризалыгы белән өзәргә;

ж) торак урыныннан файдалану буенча Россия Федерациясе Торак кодексы һәм федераль законнарда каралган башка хокукларны гамәлгә ашырырга.

7. Гаилә әгъзалары, яллаучы, аның белән яшәүче, ия тигез хокукы белән наемга алучы әлеге шартнамәдән килеп чыга торган. Эшкә сәләтле гаилә әгъзалары әлеге шартнамәдән килеп чыга торган йөкләмәләр буенча яллаучы белән теләктәшлек алып баралар.

8. Найм бирүче хокуклы:
а) Торак урын һәм коммуналь хезмәтләр өчен түләүне вакытында кертүне таләп итү;
б) әлеге шартнамәнең яклары тарафыннан алдан килештерелгән торак бинага, торак бинаның техник һәм санитар торышын, анда булган санитар-техник һәм башка җиһазларны карау өчен, шартнамә өзелгән очракта, ә аварияләрне бетерү өчен - теләсә кайсы вакытта кирәкле ремонт эшләрен башкару өчен үз хезмәткәрләрен яисә вәкаләтле затларны кертүне таләп итәргә.;
в) мондый халык күченгәннән соң гаиләнең 1 әгъзасына тиешле торак урынының гомуми мәйданы хисап нормасыннан кимрәк булган очракта, яллаучы тарафыннан аның белән бергә яшәүче гражданнарны торак урынына кертүне тыярга.

IV. Килешүне үзгәртү, өзү һәм туктату тәртибе

9. Әлеге Шартнамә яклар килешүе буенча Россия Федерациясе законнарында билгеләнгән тәртиптә теләсә кайсы вакытта үзгәртелергә яисә өзелергә мөмкин.
10. Яллаучының һәм аның гаилә әгъзаларының башка яшәү урынына чыгып киткәндә, әлеге килешү чыгу көненнән өзелгән дип санала.
11. Найм бирүче таләбе буенча әлеге килешү суд тәртибендә түбәндәге очракларда өзелергә мөмкин:
а) торак урынны яллаучының билгеләнеше буенча файдаланмавы;
б) торак бинаны яллаучы яисә башка гражданнар тарафыннан җимерү яки зыян китерү, аларның гамәлләре өчен ул җавап бирә;
в) күршеләрнең хокукларын һәм законлы мәнфәгатьләрен системалы рәвештә бозу, ул бер торак урынында бергә яшәү мөмкин түгел;
г) яллаучы тарафыннан Торак урын һәм (яки) коммуналь хезмәтләр өчен 6 айдан артык түләү кертмәү.
12. Әлеге Шартнамә Россия Федерациясе Торак кодексында каралган башка очракларда суд тәртибендә өзелергә мөмкин.

V. башка шартлар

13. Әлеге килешү буенча яклар арасында барлыкка килергә мөмкин булган бәхәсләр Россия Федерациясе законнарында каралган тәртиптә хәл ителә.
14. Әлеге килешү 2 нөсхәдә төзелгән, аларның берсе - найм бирүченең, икенчесе- яллаучының.

Яллаучы
(имза) (имза)

3 нче кушымта

Муниципаль хезмәт күрсәтү буенча гамәлләр эзлеклелеге Блок-схемасы

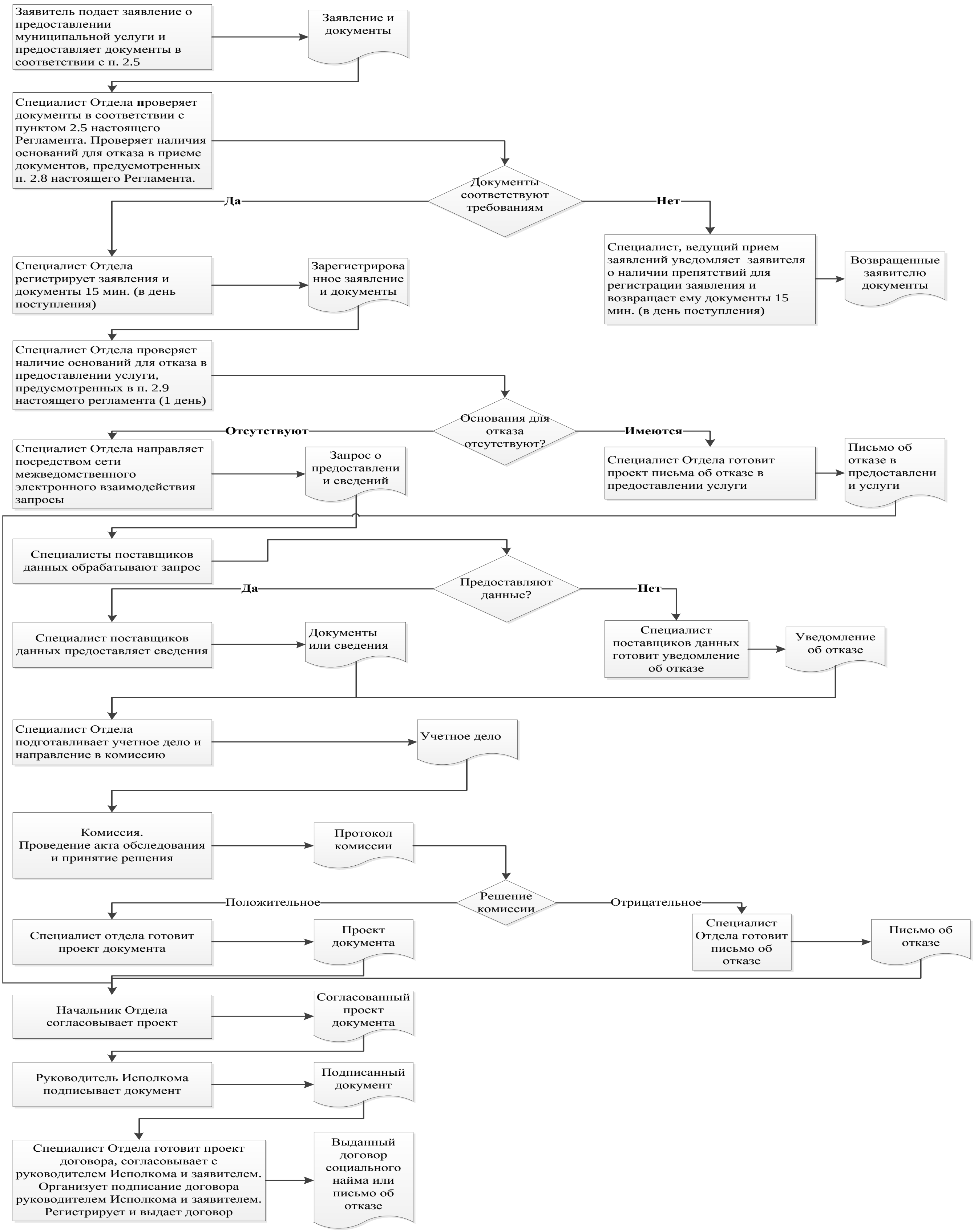

Кушымта № 4

Читтәге эш урыннары исемлеге һәм документларны кабул итү графигы

№ п/п	Урнашу урыны ерактан торып эш урыны	Хезмәт күрсәтүче торак пунктлар	Кабул итү графигы кәгазь
1	Яңа Чишмә авылы, Ленин ур., 37а	Яңа Чишмә авылы	Дүшәмбе, чәршәмбе, җомга 8.00-17.00 Сишәмбе, Пәнҗешәмбе 8.00-19.00 шимбә 8.00-12.00 Якшәмбе-ял көне
2	Шахмай авылы. Үзәк ур., 40	Шахмай авылы, Чертуш авылы, Чаллы Башы авылы	Дүшәмбе - җомга 8.00 дән 16.00 сәгатькә кадәр Шимбә 8.00 дән 12.00 гә кадәр, Якшәмбе - ял көне

5 нче кушымта

Татарстан Республикасы Яңа Чишмә муниципаль районы Акъяр авыл җирлеге башлыгы
Алдыннан:___________________________

Гариза
техник хатларны төзәтү турында
Муниципаль хезмәт күрсәтүдә җибәрелгән хата турында хәбәр итәм ____

(хезмәт күрсәтү атамасы)
Таптыгызмы:____
____

Дөрес мәгълүмат:____
____

Рөхсәт ителгән техник хатаны төзәтүегезне һәм муниципаль хезмәт нәтиҗәсе булган документка тиешле үзгәрешләр кертүегезне сорыйм.
Түбәндәге документларны терким:
1.
2.
3.
Техник хатаны төзәтү турында гаризаны кире кагу турында Карар кабул ителгән очракта, мондый карарны җибәрүегезне сорыйм:
электрон документ юллау юлы белән E-mail адресына:_______;
кәгазьдә расланган күчермә рәвешендә почта аша почта җибәрелгән адрес буенча: ____.
Үземнең фикеремне раслыйм
Минем шәхесемә караган һәм мин тәкъдим иткән гаризамга кертелгән, шулай ук мин керткән мәгълүматларның дөрес булуын чын-чынлап раслыйм. Гаризага кушып бирелгән документлар (документларның күчермәләре) Россия Федерациясе законнары белән билгеләнгән таләпләргә туры килә, гариза тапшырган вакытта бу документлар гамәлдә һәм дөрес белешмәләр була.
Телефон аша миңа тәкъдим ителгән муниципаль хезмәтләрнең сыйфатын бәяләү буенча сораштыруда катнашырга ризалык бирәм: ________________________.

______________ __________________ (_________________)
(дата) (имза) (Ф. и. о.)

Кушымта
(белешмә)

Муниципаль хезмәт күрсәтү өчен җаваплы һәм аның үтәлешен контрольдә тотуны гамәлгә ашыручы вазыйфаи затларның реквизитлары,

Яңа Чишмә муниципаль районы Акъяр авыл җирлеге башкарма комитеты

Вазыйфасы	Телефон	Электронный адрес
Акъяр авыл җирлеге башкарма комитеты башлыгы	8(84348) 37--61	Azeev.Nsm@tatar.ru
Акъяр авыл җирлеге башкарма комитеты сәркатибе	8(84348) 37--31	Azeev.Nsm@tatar.ru

Яңа Чишмә муниципаль районы Акъяр авыл җирлеге Советы

Должность	Телефон	Электронный адрес
Акъяр авыл җирлеге башкарма комитеты башлыгы	8(84348) 37-1-61	Azeev.Nsm@tatar.ru