

ИСПОЛНИТЕЛЬНЫЙ КОМИТЕТ  
СРЕДНЕКИРМЕНСКОГО СЕЛЬСКОГО  
ПОСЕЛЕНИЯ МАМАДЫШСКОГО  
МУНИЦИПАЛЬНОГО РАЙОНА  
РЕСПУБЛИКИ ТАТАРСТАН

ул.Ленина, д.16А, с. Средние Кирмени,  
Мамадышский район,  
Республика Татарстан, 422171

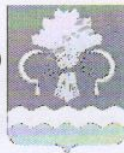

ТАТАРСТАН РЕСПУБЛИКАСЫ  
МАМАДЫШ МУНИЦИПАЛЬ  
РАЙОНЫ УРТА КИРМӘН АВЫЛ  
ЖИРЛЕГЕ БАШКАРМА  
КОМИТЕТЫ

Ленин ур., 16А нчы йорт, Урта Кирмән авылы,  
Мамадыш районы,  
Татарстан Республикасы, 422171

тел.(факс): (85563) 2-92-38;2-92-44 e-mail: Skimer.Mam@tatar.ru, www:mamadysh.tatarstan.ru

**Постановление**

**Карар**

№ 12

25 июнь 2018 ел

Татарстан Республикасы Мамадыш муниципаль районы Урта Кирмән авыл жирлеге башкарма комитеты тарафыннан күрсәтелә торган муниципаль хезмәтләрнең административ регламентларын раслау турында

“Муниципаль хезмәтләр күрсәтүне оештыру турында” 2010 елның 27 июлендәге 210-ФЗ номерлы Федераль закон таләпләрен үтәү йөзеннән карар бирәм:

1. Түбәндәгеләрне расларга:

- 1.1. Адресларны бирү, үзгәртү һәм гамәлдән чыгару буенча муниципаль хезмәт күрсәтүнең административ регламенты (1 нче кушымта);
- 1.2. Инженерлык челтәрләре һәм коммуникацияләр трассалары схемасын килештерү буенча муниципаль хезмәт күрсәтүнең административ регламенты (2 нче кушымта);
- 1.3. Агач һәм куакларны кисүгә, ябалдашларын кисүгә яисә утыртуга рөхсәт бирү буенча муниципаль хезмәт күрсәтүнең административ регламенты (3 нче кушымта);
- 1.4. Документларның күчермәләренең һәм алардан өзәмтәләрнең дөрәсләген таныклау буенча муниципаль хезмәт күрсәтүнең административ регламенты (4 нче кушымта);
- 1.5. нотариаль гамәлләрне башкару буенча муниципаль хезмәт күрсәтүнең административ регламенты: васыять кәгазе яисә ышанычнамә таныклығы (5 нче кушымта);
- 1.6. Белешмә (өземтә) бирү буенча муниципаль хезмәт күрсәтүнең административ регламенты (6 нчы кушымта);

2. «Татарстан Республикасы Мамадыш муниципаль районының Урта Кирмән авыл жирлеге башкарма комитеты тарафыннан күрсәтелә торган муниципаль хезмәтләрнең административ регламентларын раслау турында» 2016 елның 23 сентябрәндәге 14 номерлы карарын үз көчен югалткан дип танырга.

3. Әлеге карарны авыл жирлегенең мәгълүмат стендларында, Мамадыш муниципаль районының mamadysh.tatarstan.ru рәсми сайтында, Татарстан

Республикасының хокукий мәгълүмат рәсми порталында (pravo.tatarstan.ru) урнаштыру юлы белән игълан итәргә.

4. Әлеге карарның үтәләшен контрольдә тотуны үз жаваплылыгымда калдырам.

Татарстан Республикасы  
Мамадыш муниципаль районы  
Урта Кирмән авыл җирлегенә  
Башкарма комитеты җитәкчесе



Б.Ф.Хасанов

Татарстан Республикасы Мамадыш муниципаль районы Урта Кирмән авыл жирлегә башкарма комитетының 25.06.2018, №12 карарына 1 нче кушымта

## **1.1. Адресларны бирү, үзгәртү һәм гамәлдән чыгару буенча муниципаль хезмәт күрсәтүнең административ регламенты**

### **1. Гомуми нигезләмәләр**

1.1. Муниципаль хезмәт күрсәтүнең элек административ регламенты (алга таба - Регламент) адресларны бирү, гамәлдән чыгару (алга таба - муниципаль хезмәт) буенча муниципаль хезмәт күрсәтүнең стандартын һәм тәртибен (алга таба - муниципаль хезмәт) билгели.

1.2. Муниципаль хезмәт алучылар: физик һәм юридик затлар (алга таба - мөрәҗәгать итүче).

Адресланган объектка адресалу өчен яки аның адресын гамәлдән чыгару турында гариза бирү (алга таба - гариза) үз инициативасы белән яки адрес объектына түбәндәге хокукларның берсе булган зат тарафыннан тапшырыла:

- а) хужалык алып бару хокукы;
- б) оператив идарә итү хокукы;
- в) гомерлек мирас итеп биләү хокукы;
- г) даими (вакыты чикләнмәгән) файдалану хокукы.

1.3. Муниципаль хезмәт Татарстан Республикасы Мамадыш муниципаль районы башкарма комитеты (алга таба - Башкарма комитет) тарафыннан күрсәтелә. Муниципаль хезмәтне башкаручы - башкарма комитет секретаре.

1.3.1. Башкарма комитетның урнашкан урыны: Урта Кирмән ав., Яшьләр ур., 17 й.

Эш графигы:

дүшәмбе - пәнҗешәмбе: 07.00 сәгатътән 16.00 сәгатъкә кадәр;

җомга: 7.00 сәгатътән 16.00 сәгатъкә кадәр;

шимбә, якшәмбе: ял көннәре.

Ял итү һәм туклану өчен тәнәфес вакыты эчке хезмәт тәртибе кагыйдәләре белән билгеләнә.

Белешмә өчен телефон 8(85563)2-92-38.

Узу -шәхесе раслаучы документлар буенча.

1.3.2. Муниципаль районның «Интернет» мәгълүмат-телекоммуникация челтәрендәге рәсми сайтының адресы (алга таба - «Интернет» челтәре): (<http://mamadysh.tatarstan.ru>).

1.3.3. Муниципаль хезмәт турында мәгълүматны түбәндәгеләрдән алырга мөмкин:

1) мөрәжәгать итүчеләр белән эшләү өчен башкарма комитет биналарында урнашкан муниципаль хезмәт турында визуаль һәм текстлы мәгълүматлы стендлар ярдәмендә. Мәгълүмат стендларында урнаштырыла торган мәгълүмат шушы Регламентның 1.1, 1.3.1, 2.3, 2.5, 2.8, 2.10, 2.11, 5.1 пунктларындагы (пунктчаларындагы) муниципаль хезмәт турында белешмәләрне үз эченә ала;

2) «Интернет» чөлтәре аша муниципаль районның рәсми сайтында (<http://mamadysh.tatarstan.ru.>);

3) Татарстан Республикасы дәүләт һәм муниципаль хезмәтләр порталында (<http://uslugi.tatar.ru/>);

4) Бердәм дәүләти һәм муниципаль хезмәтләр (функцияләр) порталында (<http://www.gosuslugi.ru/>);

5) Башкарма комитетта (бүлектә):

телдән мөрәжәгать иткәндә - шәхсән яисә телефоннан;

язмача (шул исәптән электрон документ рәвешендә) мөрәжәгать иткәндә - кәгазьдә почта аша, электрон рәвештә.

1.3.4. Муниципаль хезмәт күрсәтү мәсьәләләре буенча мәгълүмат Бүлек белгече тарафыннан муниципаль районның рәсми сайтында һәм башкарма комитетның мөрәжәгать итүчеләр белән эшләү өчен биналарының мәгълүмат стендларында урнаштырыла.

1.4. Муниципаль хезмәт күрсәтү түбәндәгеләр нигезендә гамәлгә ашырыла:

Россия Федерациясенең 2001 елның 25 октябрендәге 136-ФЗ номерлы җир кодексы (алга таба - РФ Җир кодексы) (РФ законнар җыентыгы, 29.10.2001, №44, ст. 4147);

Россия Федерациясе Шәһәр төзелеше кодексының 2004 елның 29 декабрендәге 190-ФЗ номерлы (алга таба - РФ ГрК) (РФ законнар җыентыгы, 03.01.2005, №1 (1 өлеш), 16нчы маддәләр);

28.12.2013 № 443-ФЗ “Россия Федерациясендә җирле үзидарәне оештыруның гомуми принциплары турында” федераль законга (алга таба - 28.12.2013 № 443-ФЗ) (РФ законнары җыентыгы, 30.12.2013, № 52 (I өлеш), 7008 ст.

«Россия Федерациясендә җирле үзидарәне оештыруның гомуми принциплары турында» 2003 елның 06 октябрендәге 131-ФЗ номерлы Федераль закон (алга таба - 131-ФЗ номерлы Федераль закон) (РФ законнар җыентыгы, 06.10.2003, №40, 3822 ст.);

"Дәүләт һәм муниципаль хезмәтләр күрсәтүне оештыру турында" 2010 елның 27 июлендәге 210-ФЗ номерлы Федераль закон (алга таба - 210-ФЗ номерлы Федераль закон) (РФ законнар җыентыгы, 02.08.2010, № 31, 4179 ст.);

Адресларны бирү, үзгәртү һәм гамәлдән чыгару кагыйдәләре Россия Федерациясе Хөкүмәтенең 19.11.2014 № 1221 (алга таба - Кагыйдәләр) (Рәсми хокукый мәгълүмат интернет-порталы <http://www.pravo.gov.ru>, 24.11.2014) карары белән расланган;

“Татарстан Республикасында җирле үзидарә турында” 2004 елның 28 июлендәге 45-ТРЗ номерлы Татарстан Республикасы Законы (алга таба - 45-ТРЗ номерлы Татарстан Республикасы Законы) (Татарстан Республикасы, №155-156, 03.08.2004);

Татарстан Республикасы Мамадыш муниципаль районының Урта Кирмән авыл жирлеге Советы карары белән кабул ителгән Татарстан Республикасы Мамадыш муниципаль районының 2013 елның 23 октябрәндәге 1-25 номерлы Уставы (алга таба - Устав);

Мамадыш муниципаль районының Урта Кирмән авыл жирлеге башкарма комитеты турында, 2016 елның 29 июлендәге Мамадыш муниципаль районының Урта Кирмән авыл жирлеге Советы карары белән расланган 1-11 номерлы нигезләмә (алга таба - ИК турында нигезләмә);

1.5. Әлеге Регламентта түбәндәге терминнар һәм билгеләмәләр кулланыла:

«Татарстан Республикасының электрон хөкүмәте» - Татарстан Республикасының электрон документлар әйләнеше системасы, Интернеттагы адрес: <https://intra.tatar.ru>.

адрес - Россия Федерациясендә жирле үзидарәне оештыру принциплары нигезендә структуралаштырылган һәм шул исәптән планлаштыру структурасы элементы (кирәк булганда), урам-юл челтәре элементы исемен, шулай ук адресация объектын идентификацияләргә мөмкинлек бирә торган цифрлы һәм (яисә) хәрәфле-цифрлы тамгалауны үз эченә алган адрес объектының урнашкан урыны тасвирламасы;

дәүләт адреслар реестры - адреслар турында белешмәләр булган дәүләт мәгълүмат ресурсы;

адреслау объекты - бер яисә берничә күчәмсез мөлкәт объекты, шул исәптән жир кишәрлекләре, яисә Россия Федерациясе Хөкүмәте тарафыннан билгеләнгән адресларны бирү, үзгәртү, бетерү кагыйдәләрендә каралган очракта, адрес бирелә торган башка объект;

федераль мәгълүмат адреслар системасы - дәүләт адреслар реестрын булдыруны, алып баруны һәм куллануны тәмин итүче федераль дәүләт мәгълүмат системасы;

«адреслы барлыкка китерүче элементлар» - ил, Россия Федерациясе субъекты, муниципаль берәмлек, торак пункт, урам-юл челтәре элементы, планлаштыру структурасы элементы һәм адреслау объектының идентификация элементы (элементлары);

"адресация объектының идентификация элементлары" - жир участогының номеры, биналарның (корылмаларның) типлары һәм номерлары, биналар һәм төгәлләнмәгән төзелеш объектлары;

"Дәүләт адреслы реестрында адреслау объекты адресының уникаль номеры" - дәүләт адреслы реестрында адреслау объекты адресына бирелә торган язма номеры;

«планлаштыру структурасы элементы» - зона (массив), район (шул исәптән торак район, микрорайон, квартал, сәнәгать районы), бакчачылык, яшелчәчелек һәм дача коммерциягә карамаган берләшмәләрен урнаштыру территорияләре;

"урам-юл челтәре элементы" - урам, проспект, тыкрык, юл, яр буе, майдан, бульвар, тулик, съезд, шоссе, аллея һәм башкалар.

дәүләт һәм муниципаль хезмәтләр күрсәтүнең күпфункцияле үзәгенең читтән торып эшләү урыны - муниципаль районнарның авыл жирлекләрендә

документларны кабул итү һәм бирү, мөрәжәгать итүчеләрне консультацияләү тәрәзәсе;

техник хата - муниципаль хезмәт күрсәтүче орган тарафыннан жибәрелгән хата (язу, хәрәф хатасы, грамматик яки арифметик хата яисә мондый хата), һәм документка (муниципаль хезмәт нәтижәсе) кертелгән белешмәләрнең, шуларга нигезләнеп кертелгән документлардагы белешмәләрнең туры килмәвенә китергән хата (язу, хәрәф хатасы, грамматик яки арифметик хата).

Әлеге Регламентта муниципаль хезмәт күрсәтү турында гариза астында (алга таба - гариза) муниципаль хезмәт күрсәтү турында мөрәжәгать аңлашыла (2010 елның 27 июлендәге 210-ФЗ номерлы Федераль законның 2 маддәсенә 2 пункттында). Гариза стандарт бланкта (1 нче кушымта) тугырыла.

Әлеге Регламентның гамәлдә булуы күчәсез милек объектларына кагыла, аларга түбәндәгеләр керә: төзелеш бөткән капитал төзелеш объектлары (биналар, төзелеш, корылмалар), төзелеш бөткән объектлар һәм капитал төзелеш максатларында бирелгән жир кишәрлекләре.

Әлеге Регламентның гамәли көчә түбәндәгеләргә кагылмый:

- ваклап сату чөптәре объектлары (сәүдә һәм хезмәт күрсәтүләр өлкәсенә караган стационар булмаган һәм стационар булмаган объектлар);

- автомобиль транспорты тукталышлары (күпкәтлы стоянкалардан тыш);

металл һәм аерым торучы капитал гаражлар (гараж-төзелеш кооперативларыннан тыш);

- югарыда атап үтелгән объектлар өчен бирелгән яисә урнаштырыла торган жир кишәрлекләре.

## 2. Муниципаль хезмэт күрсәтү стандарты

Муниципаль хезмэт күрсәтү стандартына карата таләпнең аталышы	Стандартка таләпләр эчтәлеге	Хезмәтне яисә таләпне билгели торган норматив акт
2.1. Муниципаль хезмэт атамасы	Күчәмсез милек объектын бирү (үзгәртү, төгәлләштерү, гамәлдән чыгару)	РФ ГрК; РФ ЖК
2.2. Жирле үзидарәнең муниципаль хезмәтне турыдан-туры күрсәтүче башкарма-күрсәтмә органы исеме	Башкарма комитет	ИК турындагы нигезләмә
2.3. Муниципаль хезмэт күрсәтү нәтижәсен тасвирлау	<p>1. Адрес бирү яисә аның адресын гамәлдән чыгару турындагы карар (күрсәтмә)</p> <p>2. Адресация объектына адрес бирүдән баш тарту яки аның адресын гамәлдән чыгару турындагы карар (2 нче кушымта)</p>	П.39 Кагыйдәләр
2.4. Муниципаль хезмэт күрсәтү срогы, шул исәптән муниципаль хезмэт күрсәтүдә катнашучы оешмаларга мөрәжәгать итү зарурлыгын исәпкә алып, туктатып тору мөмкинлеге Россия Федерациясе законнарында каралган очракта, муниципаль хезмэт күрсәтүне туктатып тору срогы	<p>Гариза бирү көнен дә кертеп, 16 көн дәвамында.<sup>1</sup></p> <p>Адрес адресын бирү яисә аның адресын юкка чыгару турындагы карар, шулай ук баш тарту яки гамәлдән чыгару турындагы карар вәкаләтле орган тарафыннан гариза кергән көннән алып 18 эш көненнән дә соңга калмыйча кабул ителә.</p>	<b>Кагыйдәнең 37 пункты</b>
2.5. Муниципаль хезмэт күрсәтү	1) Гариза (1 нче кушымта);	<b>Кагыйдәләрнең 34 пункты</b>

<sup>1</sup> Процедураларның озынлыгы эш көннәрендә исәпләнә.

<p>өчен закон яисә башка норматив хокукий актлар нигезендә кирәкле документларның, шулай ук мөрәжәгать итүче тарафыннан тапшырылырга тиешле муниципаль хезмәтләр күрсәтү өчен кирәкле һәм мәжбүри булган хезмәтләрнең төгәл исемлеге, мөрәжәгать итүче тарафыннан аларны алу ысуллары, шул исәптән электрон рәвештә, аларны тапшыру тәртибе</p>	<p>2) шәхесне таныкый торган документлар;</p> <p>3) вәкилнең вәкаләтләрен раслый торган документ (әгәр мөрәжәгать итүче исемненән вәкил гамәлдә булса)</p> <p>4) адресация объектына (объектларына) хокук билгели һәм (яисә) хокук раслый торган документлар (әгәр аңа (аларга) хокук күчемсез мөлкәтнең Бердәм дәүләт реестрында теркәлмәгән булса);</p> <p>5) күчемсез милек объектларының Кадастр паспортлары, аларны үзгәртеп кору нәтижәсендә бер һәм аннан да күбрәк адресация объектын барлыкка китерү тора (күчемсез милек объектларын адресациянең бер һәм аннан да күбрәк яңа объектлары барлыкка килгән очракта);</p> <p>6) адресация объекты төзелешенә рөхсәт (төзелеп килүче адресларга адрес биргәндә) һәм (яисә) адресация объектын эксплуатациягә кертүгә рөхсәт;</p> <p>7) Кадастр планында яисә тиешле территориянең кадастр картасында (адресның жир участогына бирелгән очракта) адрес объектының урнашу схемасы;</p> <p>8) адресация объектының Кадастр паспорты (кадастр исәбенә куелган адрес объекты бирелгән очракта);</p> <p>9) адресациянең бер һәм аннан да күбрәк яңа объектларын (күчемсез милек объектларын (биналарны) үзгәртеп төзегәндә һәм (яисә) яңадан планлаштырганда кабул итү комиссиясе акты (адресациянең бер һәм аннан да күбрәк яңа объектлары барлыкка килгән очракта);</p> <p>Гариза биргәндә гариза бирүчеләр (мөрәжәгать итүченең вәкилләре) аңа югарыда күрсәтелгән документларны теркәргә хокуклы, әгәр мондый документлар дәүләт хакимияте органы, жирле үзидарә органы яисә дәүләт</p>	
---	---	--



	<p>органнарына яисэ жирле үзидарэ органнарына буйсынучы оешмалар карамагында булмаса.</p> <p>вэкалэтле органга электрон документлар рэвешендэ тапшырыла торган Кагыйдэлэрнең 34 пунктында күрсәтелгән документлар мөрәжәгать итүче (мөрәжәгать итүче вэкиле) тарафыннан көчәйтелгән квалификацияле электрон имза кулланып таныклана.</p> <p>Муниципаль хезмэт алу өчен гариза бланкын мөрәжәгать итүче башкарма комитетта шәхсэн мөрәжәгать иткәндә алырга мөмкин. Бланкның электрон формасы Башкарма комитетның рәсми сайтында урнаштырылган.</p> <p>Гариза һәм теркәлә торган документлар мөрәжәгать итүче тарафыннан кәгазь чыганаclarда түбәндөгә ысулларның берсе тарафыннан тапшырылырга (жибәрелергә) мөмкин:</p> <p>шәхсэн (мөрәжәгать итүче исемненнән ышанычнамә нигезендә эш итүче зат тарафыннан);</p> <p>почта аша.</p> <p>Гариза һәм документлар шулай ук мөрәжәгать итүче тарафыннан көчәйтелгән квалификацияле электрон имза белән имзаланган электрон документ рэвешендә гомуми файдаланудагы мәгълүмат-телекоммуникация челтәре аша, шул исәптән «Интернет» мәгълүмат-телекоммуникация челтәре аша, һәм дәүләт һәм муниципаль хезмәтләрнең бердәм порталы аша тапшырылырга (жибәрелергә) мөмкин.</p>	
<p>2.6. Дәүләт органнары, жирле үзидарэ органнары һәм башка оешмалар карамагындагы һәм мөрәжәгать итүче тапшырырга</p>	<p>Ведомствоара хезмәттәшлек кысаларында түбәндәгеләр алына:</p> <p>1) Күчемсез мөлкәтнең Бердәм дәүләт реестрыннан өзөмтә (күчемсез милек объектына теркәлгән хокуklar турында</p>	

<p>хокуклы муниципаль хезмэтләр күрсәтү өчен норматив хокукый актлар нигезендә кирәкле һәм мөрәжәгать итүче тапшырырга хокуклы булган документларның тулы исемлеге, шулай ук мөрәжәгать итүчеләр тарафыннан аларны алу ысуллары, шул исәптән электрон рәвештә, аларны тапшыру тәртибе; дәүләт органы, жирле үзидарә органы яисә шушы документлар белән эш итүче оешма</p>	<p>һәркем файдалана алырлык мәгълүмат булган);</p> <p>2) Күчемсез милек объектына төп характеристикалар һәм теркәлгән хокуклар турында Бердәм дәүләт реестрыннан өземтә;</p> <p>3) Жирле үзидарә органы торак бинаны торак булмаган бинага яки торак булмаган бинаны торак бина итеп күчерү турында карар (бинага адрес бирелгән, үзгәртелгән һәм юкка чыгарылган очракта, аны торак бинадан торак булмаган бинага яки торак булмаган бинага күчерү нәтижәсендә);</p> <p>4) Кагыйдәләрнең 14 пунктчысындагы "а" пунктчасында күрсәтелгән нигезләр буенча адреслау объекты адресын исәпкә алган күчемсез милек объектына төп характеристикалар һәм теркәлгән хокуклар турында Бердәм дәүләт күчемсез мөлкәт реестрыннан өземтә;</p> <p>5) соратыла торган күчемсез мөлкәтнең Бердәм дәүләт кадастрында адресация объекты буенча соратып алына торган белешмәләрнең булмавы турында хәбәр (Кагыйдәләрнең 14 пунктчысындагы "б" пунктчасында күрсәтелгән нигезләрдә адреслау объекты адресын гамәлдән чыгарган очракта).</p> <p>Мөрәжәгать итүче тапшырырга хокуклы документларны алу ысуллары һәм тапшыру тәртибе шушы Регламентның 2.5 пункты белән билгеләнгән.</p> <p>Мөрәжәгать итүчедән дәүләт органнары, жирле үзидарә органнары һәм башка оешмалар карамагындагы югарыда санап үтелгән документларны таләп итү тыела.</p> <p>Мөрәжәгать итүченең югарыда күрсәтелгән белешмәләр булган документларны тапшырмавы мөрәжәгать итүчегә хезмәт күрсәтүдән баш тарту өчен нигез була алмый</p>	
---	---	--

<p>2.7. Норматив хокукый актларда каралган очраklarда аларны килештерү хезмэт күрсөтү өчен таләп ителә торган һәм муниципаль хезмэт күрсөтүче орган гамәлгә ашыра торган дәүләт хакимияте органнары (жирле үзидарә органнары) һәм аларның структур бүлекчәләре исемлеге</p>	<p>Килешү таләп ителми.</p>	
<p>2.8. Муниципаль хезмэт күрсөтү өчен кирәкле документларны кабул итүдән баш тарту нигезләренәң тулы исемлеге</p>	<p>1) Документларны тапшыру тешле зат тарафыннан башкарылмый;  2) шушы Регламентның 2.5 пунктында күрсәтелгән документлар исемлегенә тапшырылган документларның туры килмәве;  3) гаризада һәм гаризага теркәлә торган документларда килешенмәгән төзәтүләр, аларның эчтәлеген бертөрле генә аңлатмый торган житди зарарланулар бар;  4) Документларны тиешле булмаган органга тапшыру.</p>	
<p>2.9. Муниципаль хезмэт күрсөтүне туктатып тору яисә кире кагу өчен нигезләренәң тулы исемлеге</p>	<p>Хезмәтне туктатып тору өчен нигезләр каралмаган.  Баш тарту өчен нигезләр:  а) адресация объектын бирү турындагы гариза белән әлеге Кагыйдәләренәң 27 һәм 29 пунктларында күрсәтелмәгән зат мөрәжәгать итә;  б) ведомствоара гарызнамәгә жавап документның булмавы һәм (яисә) аның адресын адреслау объектына бирү яисә аны гамәлдән чыгару өчен кирәкле мәгълүматның булмавы турында сөйли, һәм тиешле документны мөрәжәгать итүче (мөрәжәгать итүче вәкиле) үз инициативасы белән бирмәгән;</p>	

	<p>в) аадресны бирү яисә аның адресын юкка чыгару өчен гариза бирүчегә (мөрәжәгать итүче вәкиленә) йөкләнгән Документлар, Россия Федерациясе законнарында билгеләнгән тәртипне бозып бирелгән;</p> <p>г) әлеге Кагыйдәләрнең 5, 8-11 һәм 14-18 пунктларында күрсәтелгән адреска адрес бирү яки аның адресын юкка чыгару очраklары һәм шартлары юк.</p>	
2.10. Муниципаль хезмәт күрсәткән өчен алына торган дәүләт пошлинасын яисә башка түләүне алу тәртибе, күләме һәм алу нигезләре	Муниципаль хезмәт түләүсез нигездә күрсәтелә	
2.11. Мондый түләүнең күләмен исәпләү методикасы турындагы мәгълүматны да кертеп, муниципаль хезмәт күрсәтү өчен кирәкле һәм мәжбүри булган хезмәтләрне күрсәткән өчен түләүне алу тәртибе, күләме һәм алу нигезләре	Кирәкле һәм мәжбүри хезмәтләр күрсәтү таләп ителми	
2.12. Муниципаль хезмәт күрсәтү турында гарызнамә биргәндә һәм мондый хезмәтләр күрсәтү нәтижәсен алганда чиратта көтүнең максималь срогы	<p>Чират булган очракта муниципаль хезмәт алуга гариза бирү - 15 минуттан артык түгел.</p> <p>Муниципаль хезмәт күрсәтү нәтижәсен алганда чиратта көтүнең максималь срогы 15 минуттан артмаска тиеш.</p>	
2.13. Муниципаль хезмәт күрсәтү турында мөрәжәгать итүченең гарызнамәсен теркәү срогы, шул	<p>Гариза кергәннән соң бер көн эчендә.</p> <p>Электрон рәвештә кергән сорау ял (бәйрәм) көнендә ял көне алдыннан (бәйрәм) эш көнендә теркәлә.</p>	

исәптән электрон рәвештә		
<p>2.14. Муниципаль хезмәт күрсәтелә торган биналарга мөрәжәгать итүчеләрнең көтү һәм кабул итү урыннарына таләпләр, шул исәптән күрсәтелгән объектларның инвалидларны социаль яклау турындагы Россия Федерациясе законнары нигезендә инвалидларның файдалана алуын тәмин итүгә, мондый хезмәтләр күрсәтү тәртибе турында визуаль, текстлы һәм мультимедиа мәгълүматын урнаштыруга һәм рәсмиләштерүгә карата таләпләр</p>	<p>Муниципаль хезмәт күрсәтү янгынга каршы система һәм янғын сүндерү системасы, документларны рәсмиләштерү өчен кирәкле жиһаз, мәгълүмати стендлар белән жиһазланган биналарда һәм биналарда гамәлгә ашырыла.</p> <p>Инвалидларның муниципаль хезмәт күрсәтү урынына каршылыксыз керүе (бинага уңайлы чыгу һәм алар чикләрендә күчеп йөрү) тәмин ителә.</p> <p>Муниципаль хезмәт күрсәтү тәртибе турында визуаль, текстлы һәм мультимедиа мәгълүматы мөрәжәгать итүчеләр өчен уңайлы урыннарда, шул исәптән инвалидларның чикләнгән мөмкинлекләрен исәпкә алып урнаштырыла.</p>	<p><b>Кагыйдәләр</b></p>
<p>2.15. Муниципаль хезмәт күрсәтүләрнең үтемлек һәм сыйфат күрсәткечләре, шул исәптән муниципаль хезмәт күрсәткәндә мөрәжәгать итүченең вазыйфаи затлар белән хезмәттәшлеге саны һәм аларның дәвамлылыгы, муниципаль хезмәт күрсәтүләрнең күпфункцияле үзегендә, дөүләти һәм муниципаль хезмәтләр күрсәтүнең күпфункцияле үзеге читтән торып эшлүчеләрендә муниципаль хезмәт күрсәтүләр мөмкинлеге, муниципаль хезмәт</p>	<p>Муниципаль хезмәт күрсәтүнең үтемлек күрсәткечләре түбәндәгеләрдән гыйбарәт:</p> <p>бинаның жәмәгать транспортынан файдалану зонасында урнашкан булуы;</p> <p>белгечләрнең, шулай ук мөрәжәгать итүчеләрдән документлар кабул ителә торган бүлмәләрнең кирәкле санды булуы;</p> <p>Мәгълүмат стендларында, «Интернет» челтәрендә, Бердәм дөүләти һәм муниципаль хезмәтләр порталында муниципаль хезмәт күрсәтү ысуллары, тәртибе һәм сроклары турында тулы мәгълүмат булу.</p> <p>Муниципаль хезмәт күрсәтүнең сыйфаты түбәндәгеләрнең булмавы белән характерлана:</p> <p>мөрәжәгать итүчеләргә документлар кабул иткәндә һәм</p>	

<p>күрсәтү барышы турында мәгълүмат алу мөмкинлеге, шул исәптән мәгълүмати-коммуникация технологияләрен кулланып, мәгълүмат алу мөмкинлеге</p>	<p>биргәндә чиратлар булмау; муниципаль хезмәт күрсәтү сроклары бозылмаска тиеш; муниципаль хезмәт күрсәтүче муниципаль хезмәткәрләрнең гамәлләренә (гамәл кылмавына) карата шикаятьләр булмау; муниципаль хезмәт күрсәтүче муниципаль хезмәткәрләрнең мөрәжәгать итүчеләргә карата дәрәс булмаган, игътибарсыз мөнәсәбәтенә шикаятьләр булмау.</p> <p>Муниципаль хезмәт күрсәтү күрсәтү турында гарызнамә биргәндә һәм муниципаль хезмәт нәтижәсен алганда муниципаль хезмәт күрсәтүче вазыйфай затның һәм мөрәжәгать итүченең бер мәртәбә үзара хезмәттәшлеге күздә тотыла. Аралашу озынлыгы регламент белән билгеләнә.</p> <p>Муниципаль хезмәт дәүләт һәм муниципаль хезмәтләр күрсәтүнең күпфункцияле үзәгендә (алга таба - КФҮ) күрсәтелгәндә, КФҮның читтә урнашкан эш урыннарында консультация, документлар кабул иткәндә һәм биргәндә КФҮ белгече башкара.</p> <p>Муниципаль хезмәт күрсәтү барышы турында мәгълүмат мөрәжәгать итүче тарафыннан сайтта, Бердәм дәүләт һәм муниципаль хезмәтләр порталында, КФҮда алынырга мөмкин</p>	
<p>2.16. Электрон рәвештә муниципаль хезмәт күрсәтүнең үзенчәлекләре</p>	<p>Муниципаль хезмәтне электрон рәвештә алу тәртибе турында консультацияне Интернет-кабул итү бүлмәсе яисә Татарстан Республикасы дәүләт һәм муниципаль хезмәтләр порталы аша алырга мөмкин.</p> <p>Электрон документ рәвешендә муниципаль хезмәт күрсәтү турында гариза «Интернет» мәгълүмат-телекоммуникация челтәрендә федераль мәгълүмат адреслы</p>	

	системасы порталыннан, «Татарстан Республикасы дәүләт һәм муниципаль хезмәтләр порталыннан ( <a href="http://uslugi.tatar.ru/">http://uslugi.tatar.ru/</a> ) яисә Дәүләт һәм муниципаль хезмәтләрнең (функцияләрнең) бердәм порталыннан файдаланып бирелә ( <a href="http://www.gosuslugi.ru/">http:// www.gosuslugi.ru/</a> )	
--	--	--

### **3. Административ процедураларны үтәү тәртибен, аларны үтәү тәртибенә таләпләр, шул исәптән административ процедураларны электрон рәвештә башкару үзенчәлекләре, шулай ук күп функцияле үзәкләрдә, дәүләти һәм муниципаль хезмәтләр күрсәтүнең күп функцияле үзәгенең читтән торып эшләү урыннарында административ процедураларны башкару үзенчәлекләре**

3.1. Муниципаль хезмәт күрсәткәндә гамәлләрнең эзлеклелеге тасвирламасы

3.1.1. Муниципаль хезмәт күрсәтү түбәндәге процедураларны үз эченә ала:

- 1) мөрәжәгать итүчегә консультация бирү;
- 2) гаризаны кабул итү һәм теркәү;
- 3) ведомствоара гарызнамәләрне муниципаль хезмәт күрсәтүдә катнашучы органнарга формалаштыру һәм жибәрү;
- 4) муниципаль хезмәт нәтижәсен әзерләү;
- 5) мөрәжәгать итүчегә муниципаль хезмәт нәтижәсен бирү.

3.1.2. Муниципаль хезмәт күрсәтү буенча гамәлләрнең эзлеклелеге блок-схемасы 3 нче кушымтада күрсәтелгән.

3.2. Мөрәжәгать итүчегә консультацияләр бирү

3.2.1. Мөрәжәгать итүче муниципаль хезмәтне алу тәртибе турында консультацияләр алу өчен шәхсән бүлеккә, телефон һәм (яисә) электрон почта аша мөрәжәгать итәргә хокуклы.

Бүлек белгече мөрәжәгать итүчегә, шул исәптән муниципаль хезмәт алу өчен тапшырыла торган документациянең составы, формасы һәм башка мәсьәләләр буенча консультация бирә һәм, кирәк булганда, гариза бланкын тугыруда ярдәм итә.

Әлеге пункт белән билгеләнгән процедуралар мөрәжәгать итүче мөрәжәгать иткән көндә гамәлгә ашырыла.

Процедураларның нәтижәсе: бирелә торган документациянең составы, формасы һәм рөхсәт алу мәсьәләләре буенча бирелгән консультацияләр.

3.3. Гаризаны кабул итү һәм теркәү

3.3.1. Мөрәжәгать итүче (мөрәжәгать итүче вәкиле) кәгазьдә гаризаны кертемнәрне язып почта аша жибәрә һәм тапшыру турында уведомление белән шәхсән яисә электрон документ рәвешендә яисә муниципаль хезмәт күрсәтү турында КФҮ аша тапшыра һәм әлеге регламентның 2.5 пункты нигезендә документларны бүлеккә тапшыра. *Гариза һәм документлар читтән торып эш*



*урыны аша бирелергә мөмкин. читтә урнашкан эш урыннары исемлеге 4 нче кушымтада китерелгән.*

Электрон документ рәвешендә муниципаль хезмәт күрсәтү турында гариза Электрон почта яисә Интернет аша бүлеккә жиберелә. Электрон рәвештә кергән гаризаны теркәү билгеләнгән тәртиптә гамәлгә ашырыла.

3.3.2 Гаризалар кабул итүче Бүлек белгече түбәндәгеләрне алып бара:

мөрәжәгать итүченең шәхесен билгеләү;

мөрәжәгать итүченең вәкаләтләрән тикшерү (ышанычнамә буенча гамәл кылган очракта);

шушы Регламентның 2.5 пунктында каралган документларның булуын тикшерү;

тапшырылган документларның билгеләнгән таләпләргә туры килүен тикшерү (документларның күчермәләрен тиешенчә рәсмиләштерү, документларда ассызыклар, өстәп язлар, сызылган сүзләр һәм килештерелмәгән башка төзәтүләр булмау).

Кисәтүләр булмаган очракта, Бүлек белгече түбәндәгеләрне гамәлгә ашыра:

махсус журналда гариза кабул итү һәм теркәү;

мөрәжәгать итүчегә тапшырылган документлар кабул итү датасы, беркетелгән керү номеры, муниципаль хезмәтне башкару датасы һәм вакыты турында тамга белән документлар күчермәсен тапшыру;

Гаризаны башкарма комитет житәкчесенә карауга жиберү.

Документлар кабул итүдән баш тарту өчен нигезләр булган очракта, документларны кабул итүне алып баручы Бүлек белгече мөрәжәгать итүчегә гаризаны теркәү өчен каршылыклар барлыгы турында хәбәр итә һәм документларны кабул итүдән баш тарту өчен ачыкланган нигезләрнең эчтәлеген язма рәвештә аңлатып, документларны аңа кайтара.

Әлеге пункт белән билгеләнгән процедуралар түбәндәгечә башкарыла:

гариза һәм документларны 15 минут дәвамында кабул итү;

гариза кергән вакыттан соң бер көн эчендә гаризаны теркәү.

Процедураларның нәтижәсе: кабул ителгән һәм теркәлгән гариза Башкарма комитет житәкчесенә карауга яисә мөрәжәгать итүчегә кире кайтарылган документлар.

3.3.3. Башкарма комитет житәкчесе гаризаны карый, башкаручыны билгели һәм гаризаны бүлеккә жиберә.

Әлеге пункт белән билгеләнә торган процедура гариза теркәлгәннән соң бер көн эчендә гамәлгә ашырыла.

Процедураның нәтижәсе: башкаручыга жиберелгән гариза.

3.4. Ведомствоара гарызнамәләр муниципаль хезмәт күрсәтүдә катнашучы органнарга формалаштыру һәм жиберү

3.4.1. Бүлек белгече ведомствоара электрон хезмәттәшлек системасы ярдәмендә электрон рәвештә түбәндәгеләрне бирү турында запрослар жиберә:

1) Күчемсез мөлкәтнең Бердәм дәүләт реестрыннан өземтә (күчемсез милек объектына теркәлгән хокуклар турында һәркем файдалана алырлык мәгълүмат булган);

2) Күчемсез милек объектына төп характеристикалар һәм теркәлгән хокуклар турында Бердәм дәүләт реестрыннан өземтә;

3) Жирле үзидарә органы торак бинаны торак булмаган бинага яки торак булмаган бинаны торак урынына күчерү турында карар (бинага адрес бирелгән, үзгәртелгән һәм юкка чыгарылган очракта, аны торак бинадан торак булмаган бинага яки торак булмаган бинага күчерү нәтижәсендә);

4) Кагыйдәләрнең 14 пунктчындагы "а" пунктчысында күрсәтелгән нигезләр буенча адреслау объекты адресын исәпкә алган күчемсез милек объектына төп характеристикалар һәм теркәлгән хокуклар турында Бердәм дәүләт күчемсез мөлкәт реестрыннан өземтә;

5) Бердәм дәүләт күчемсез милек кадастрында соратып алына торган белешмәләрнең адресация объекты буенча булмавы турында хәбәр (Кагыйдәләрнең 14 пунктчындагы "б" пунктчысында күрсәтелгән нигезләрдә адреслау объекты адресын гамәлдән чыгарган очракта).

Әлеге пункт белән билгеләнгән процедуралар муниципаль хезмәт күрсәтү турында гариза кәргән вакыттан алып бер эш көне эчендә гамәлгә ашырыла.

Процедураның нәтижәсе: хакимият органнарына жибәрелгән мөрәжәгатләр.

3.4.2. Ведомствоара электрон хезмәттәшлек системасы аша килгән гарызнамәләр нигезендә белешмәләр китерүчеләр белгечләре соратып алына торган документларны (мәгълүматны) бирә яисә муниципаль хезмәт күрсәтү өчен кирәкле документның булмавы турында хәбәрнамәләр һәм (яисә) мәгълүмат жибәрә (алга таба - баш тарту турында хәбәрнамә).

Әлеге пунктчада билгеләнгән процедуралар түбәндәге срокларда гамәлгә ашырыла:

Росреестр белгечләре тарафыннан жибәрелә торган документлар (белешмәләр) буенча өч эш көненнән артык түгел;

башка тәэмин итүчеләр буенча - ведомствоара гарызнамә органга яисә оешмага кәргән көннән алып биш көн эчендә, әгәр ведомствоара гарызнамәгә җавапны эзерләүнең һәм жибәрүнең башка сроклары федераль законнар, Россия Федерациясе Хөкүмәтенең хокукый актлары һәм федераль законнар нигезендә кабул ителгән Татарстан Республикасы норматив хокукый актлары белән билгеләнмәгән булса, документ һәм мәгълүмат бирә торган органга яисә оешмага кәргән көннән алып биш көн эчендә.

Процедураларның нәтижәсе: документлар (белешмәләр) яисә Бүлеккә жибәрелгән баш тарту турында хәбәрнамә.

### 3.5. Муниципаль хезмәт нәтижәсен эзерләү

#### 3.5.1. Бүлек белгече түбәндәгеләрне гамәлгә ашыра:

гаризага кушып бирелә торган документлардагы белешмәләрне тикшерү;

шушы Регламентның 2.9 пункттында каралган муниципаль хезмэт күрсәтүдән баш тарту өчен нигезләр булу-булмавын тикшерү.

Муниципаль хезмэт күрсәтүдән баш тарту өчен нигезләр булган очракта, Бүлек белгече муниципаль хезмэт күрсәтү турында мотивлаштырылган баш тарту проектын әзерли (алга таба - мотивлаштырылган баш тарту).

Муниципаль хезмэт күрсәтүдән баш тарту өчен нигезләр булмаган очракта, Бүлек белгече түбәндәгеләрне гамәлгә ашыра:

- Татарстан Республикасы Төзелеш, архитектура һәм торак-коммуналь хужалык министрлыгының «Техник инвентаризация бюросы» РДУПка беркетелгән адреслар барлыгы турында запрос әзерләү;

Әлеге пункт белән билгеләнгән процедуралар запросларга җаваплар кәргән вакыттан соң өч көннән дә соңга калмыйча гамәлгә ашырыла.

Процедураларның нәтижәсе: бирелгән адреслар булу турында РДУПка сорау;

3.5.2. "БТИ" РДУП белгече запроста күрсәтелгән адресны тикшерә һәм бирелгән адреслар турында белешмә әзерли.

Әлеге пункт белән билгеләнгән процедуралар «БТИ» РДУП регламентында билгеләнгән срокларда гамәлгә ашырыла.

Процедураларның нәтижәсе: бирелгән адреслар турында белешмә.

3.5.3. Бүлек белгече, РДУПтан җавап алганнан соң, "БТИ" гамәлгә ашыра:

күчемсез милек объектына адрес бирү яисә мотивлаштырылган кире кагу турындагы карар проектын (алга таба - карар проекты) рәсмиләштерү;

каrar проектын башкарма комитет җитәкчесе белән килештерү.

Әлеге пункт белән билгеләнгән процедуралар "БТИ" РДУПтан җавап алу вакытыннан өч көннән дә соңга калмыйча гамәлгә ашырыла.

Процедураларның нәтижәсе: башкарма комитет җитәкчесен килештерүгә юнәлдерелгән карар проекты.

3.5.4. Башкарма комитет җитәкчесе, карар проектын имзаль йәки дәлилләнгән кире кагу проектын җибәрә һәм Бүлек белгеченә җибәрә.

Әлеге пункт белән билгеләнгән процедуралар алдагы процедура тәмамланганнан соң бер көн эчендә башкарыла.

Процедураның нәтижәсе: күчемсез милек объектына адрес бирү йәки мотивлаштырылган баш тарту турында имзаланган карар.

3.5.5. Бүлек белгече күчемсез милек объектына адрес бирү йәки мотивлаштырылган кире кагу турындагы карарны терки, номер тапшыра.

Әлеге пункт белән билгеләнгән процедуралар алдагы процедура тәмамланганнан соң бер көн эчендә башкарыла.

Процедураларның нәтижәсе: адрес бирү турында теркәлгән карар яисә нигезле баш тарту.

### 3.6. Мөрәҗәгать итүчегә муниципаль хезмэт нәтижәсен бирү

3.6.1. Бүлек белгече мөрәҗәгать итүчегә кабул ителгән карар турында хәбәр итә һәм мөрәҗәгать итүчегә яисә почта аша күчемсез милек объектына адрес

бирү яки мотивлаштырылган кире кагу турында башкарма комитет карарын жибәрә.

Әлеге пункт белән билгеләнә торган процедура түбәндөгечә гамәлгә ашырыла:

15 минут дәвамında - мөрәжәгать итүче шәхсэн килгән очракта;

әлеге Регламентның 3.5 пунктында каралган процедура тәмамланган мизгелдән бер көн эчендә, почта аша жавап жибәрелгән очракта.

Процедураның нәтижәсе: мөрәжәгать итүчегә бирелгән (юнәлешле) күчемсез милек объектына адрес бирү турында карар яисә дәлилләнгән кире кагу.

### 3.7. КФҮ аша муниципаль хезмәт күрсәтү

3.7.1. Мөрәжәгать итүче муниципаль хезмәтне КФҮда алу өчен КФҮда, КФҮның читтә урнашкан эш урынына мөрәжәгать итәргә хокуклы.

3.7.2. КФҮ аша муниципаль хезмәт күрсәтү билгеләнгән тәртиптә расланган КФҮ эше регламенты нигезендә гамәлгә ашырыла.

3.7.3. КФҮдән муниципаль хезмәт алуға документлар килгәндә, процедуралар әлеге Регламентның 3.3 - 3.5 пунктлары нигезендә башкарыла. Муниципаль хезмәт нәтижәсе күпфункцияле үзәккә жибәрелә.

### 3.8. Техник хаталарны төзәтү.

3.8.1. Муниципаль хезмәт нәтижәсе булган документта техник хата ачыкланган очракта, мөрәжәгать итүче бүлеккә түбәндәгеләрне тапшыра:

техник хатаны төзәтү турында гариза (5 нче кушымта);

мөрәжәгать итүчегә техник хата булган муниципаль хезмәт нәтижәсе буларак бирелгән документ;

юридик көчкә ия булган, техник хата булуын дәлилләүче документлар.

Техник хатаны төзәтү турында гариза муниципаль хезмәт нәтижәсе булган документта күрсәтелгән белешмәләрдә мөрәжәгать итүче (вәкаләтле вәкил) шәхсэн, яисә почта аша (шул исәптән электрон почта аша), яисә дәүләт һәм муниципаль хезмәтләр күрсәтүнең бердәм порталы яисә күпфункцияле үзәгә аша тапшырыла.

3.8.2. Документлар кабул итү өчен жаваплы белгеч техник хатаны төзәтү турында гариза кабул итә, кушымта итеп бирелгән документлар белән гаризаны терки һәм аларны Бүлеккә тапшыра.

Әлеге пункт белән билгеләнә торган процедура гариза теркәлгәннән соң бер көн эчендә гамәлгә ашырыла.

Процедураның нәтижәсе: кабул ителгән һәм Бүлек белгеченә карауга жибәрелгән һәм теркәлгән гариза .

3.8.3. Бүлек белгече документларны карый һәм хезмәт нәтижәсе булган документка төзәтмәләр кертү максатларында әлеге Регламентның 3.5

пунктында каралган процедураларны гамәлгә ашыра, төзәтелгән документны мөрәжәгать итүчедән (вәкаләтле вәкилгә) техник хата булган документның оригиналын алгач, аны төзәтеп, шәхсэн имза куеп, гариза бирүче адресына почта аша (электрон почта аша) документ алу мөмкинлеге турында хат жиберә.

Әлеге пункт белән билгеләнә торган процедура техник хата ачыкланганнан яисә жиберелгән хата турында теләсә кайсы кызыксынган заттан гариза алганнан соң өч көн эчендә гамәлгә ашырыла.

Процедураның нәтижәсе: мөрәжәгать итүчегә бирелгән (жиберелгән) документ.

### **Муниципаль хезмәт күрсәтүне тикшереп тору тәртибе һәм формалары**

4.1. Муниципаль хезмәт күрсәтүнең тулылыгын һәм сыйфатын тикшереп тору мөрәжәгать итүчеләрнең хокукларын бозуларны ачыклауны һәм бетерүне, муниципаль хезмәт күрсәтү процедураларының үтәлешен тикшерүне, жирле үзидарә органы вазыйфай затларының гамәлләренә (гамәл кылмавына) карарлар әзерләүне үз эченә ала.

Административ процедураларның үтәлешен тикшереп тору формалары түбәндәгеләр:

- 1) муниципаль хезмәт күрсәтү документлары проектларын тикшерү һәм килештерү. Тикшерү нәтижәсе - проектларны визалау;
- 2) эш башкаруны тикшерүне билгеләнгән тәртиптә үткәрүчеләр;
- 3) муниципаль хезмәт күрсәтү процедураларының үтәлешенә билгеләнгән тәртиптә контроль тикшерүләр үткәрү.

Контроль тикшерүләр планлы (жирле үзидарә органы эшенең ярты еллык яисә еллык планнары нигезендә гамәлгә ашырылырга) һәм планнан тыш булырга мөмкин. Тикшерүләр уздырганда муниципаль хезмәт күрсәтүгә (комплекслы тикшерүләргә) бәйле барлык мәсьәләләр яисә мөрәжәгать итүченең конкрет мөрәжәгәте буенча каралырга мөмкин.

Муниципаль хезмәт күрсәткәндә һәм карар кабул иткәндә гамәлләрнең башкарылуын тикшереп торуну гамәлгә ашыру максатларында башкарма комитет житәкчесенә муниципаль хезмәт күрсәтү нәтижәләре турында белешмәләр бирелә.

4.2. Муниципаль хезмәт күрсәтү буенча административ процедураларда билгеләнгән гамәлләрнең эзлеклелеге үтәлешенә агымдагы контроль башкарма комитет житәкчесенә инфраструктур үсеш буенча урынбасары, муниципаль хезмәт күрсәтү эшен оештыруга җаваплы, шулай ук инфраструктур үсеш бүлеге белгечләре тарафыннан гамәлгә ашырыла.

4.3. Агымдагы контрольне гамәлгә ашыручы вазыйфай затлар исемлеге жирле үзидарә органының структур бүлекчәләре һәм вазыйфай регламентлар турындагы нигезләмәләр белән билгеләнә.

Үткөрелгән тикшерүләр нәтижеләре буенча, мөрәжәгать итүчеләрнең хокуклары бозылган очракта, гаепле затлар Россия Федерациясе законнары нигезендә җаваплылыкка тартыла.

4.4. Жирле үзидарә органы җитәкчесе мөрәжәгать итүчеләрнең мөрәжәгатьләрән үз вакытында карамаган өчен җаваплы.

Жирле үзидарә органының структур бүлекчәсе җитәкчесе (җитәкчесе урынбасары) әлеге Регламентның 3 бүлегендә күрсәтелгән административ гамәлләрне вакытында һәм (яисә) тиешенчә үтәмәгән өчен җаваплы.

Муниципаль хезмәт күрсәтү барышында кабул ителә торган (башкарыла торган) карарлар һәм гамәлләр (гамәл кылмау) өчен вазыйфай затлар һәм башка муниципаль хезмәткәрләр Законда билгеләнгән тәртиптә җаваплы булалар.

4.5. Гражданныр, аларның берләшмәләре һәм оешмалары ягыннан муниципаль хезмәт күрсәтүне тикшереп торы муниципаль хезмәт күрсәткәндә башкарма комитет эшчәнлегенең ачыклығы, муниципаль хезмәт күрсәтү тәртибе турында тулы, актуаль һәм дөрес мәгълүмат алу һәм муниципаль хезмәт күрсәтү барышында мөрәжәгатьләрне (шикаятьләрне) судка кадәр карау мөмкинлеге ярдәмендә гамәлгә ашырыла.

## **5. Муниципаль хезмәт күрсәтүче органнарның, шулай ук аларның вазыйфай затларының, муниципаль хезмәткәрләрнең карарларына һәм гамәлләренә (гамәл кылмавына) карата судка кадәрге (судтан тыш) тәртип**

5.1. Муниципаль хезмәт алучылар муниципаль хезмәт күрсәтүдә катнашучы башкарма комитет хезмәткәрләренең судка кадәр гамәлләренә (гамәл кылмавына) карата муниципаль хезмәтне үтәүдә яисә Муниципаль берәмлек Советына шикаять белдерү хокукына ия.

Мөрәжәгать итүче шикаять белән мөрәжәгать итә ала, шул исәптән түбәндәге очракларда:

1) мөрәжәгать итүченең муниципаль хезмәт күрсәтү турындагы гарызнамәсен теркәү срогы бозылу;

2) муниципаль хезмәт күрсәтү срогы бозылганда;

3) мөрәжәгать итүченең муниципаль хезмәт күрсәтү өчен Россия Федерациясе, Татарстан Республикасы, Мамадыш муниципаль районы норматив хокукый актларында каралмаган документларына таләбе;

4) муниципаль хезмәт күрсәтү өчен Россия Федерациясе, Татарстан Республикасы, Мамадыш муниципаль районы норматив хокукый актларында каралган документларны мөрәжәгать итүчедән кабул итүдән баш тарту;

5) федераль законнарда һәм алар нигезендә кабул ителгән Россия Федерациясенең башка норматив хокукый актларында, Татарстан Республикасы законнарында һәм башка норматив хокукый актларында, муниципаль хокукый актларда баш тарту нигезләре каралмаган булса, муниципаль хезмәт күрсәтүдән баш тарту;

б) муниципаль хезмэт күрсәткәндә мөрәжәгать итүчедән Россия Федерациясе, Татарстан Республикасы, Мамадыш муниципаль районы норматив хокукый актларында каралмаган түләү таләп ителгәндә;

7) башкарма комитетның, башкарма комитетның вазыйфай затының муниципаль хезмэт күрсәтү нәтижәсендә бирелгән документларда жибәрелгән басма хаталарын төзәтүдән баш тартуы яисә мондый төзәтүләрнең билгеләнгән срогын бозу.

8) муниципаль хезмэт күрсәтү нәтижәләре буенча документлар бирү срогы яисә тәртибе бозылу;

9) туктатып тору нигезләре федераль законнарда һәм алар нигезендә кабул ителгән Россия Федерациясенә башка норматив хокукый актларында, Татарстан Республикасы законнарында һәм башка норматив хокукый актларында, муниципаль хокукый актларда каралмаган булса, муниципаль хезмэт күрсәтүне туктатып тору.

5.2. Муниципаль хезмәтне күрсәтүче органның, муниципаль хезмәтне күрсәтүче органдагы вазыйфай затның, муниципаль хезмәткәрнең, муниципаль хезмәтне күрсәтүче орган житәкчесенә карарларына һәм гамәлләренә (гамәл кылмавына) карата шикаять кәгазь чыганакта яисә электрон рәвештә язма рәвештә бирелә.

Шикаятьне почта аша, КФҮ аша, "Интернет" мәгълүмат-телекоммуникация челтәреннән, Мамадыш муниципаль районының \_ рәсми сайтынан файдаланып (<http://www.mamamadysh.tatarstan.ru>), Татарстан Республикасының дәүләти һәм муниципаль хезмәтләр бердәм порталынан (<http://uslugi.tatar.ru/>), Дәүләти һәм муниципаль хезмәтләрнең (функцияләрнең) Бердәм порталынан (<http://www.gosuslugi.ru/>) жибәрелергә мөмкин, шулай ук мөрәжәгать итүченә шәхсән кабул иткәндә кабул итәргә мөмкин.

5.3. Муниципаль хезмэт күрсәтүче органга яисә югарырак орган (ул булган очракта) кергән шикаять аны теркәгән көннән алып унбиш эш көне эчендә, ә муниципаль хезмэт күрсәтүче органга шикаять биргән очракта, мөрәжәгать итүчедән документларны кабул итеп алганда яисә жибәрелгән басма хаталарны һәм хаталарны төзәткәндә яисә мондый төзәтүләрнең билгеләнгән срогы бозылуга шикаять биргән очракта - аны теркәгән көннән алып биш эш көне эчендә каралырга тиеш.

5.4. Шикаятьтә түбәндәге мәгълүмат булырга тиеш:

1) карарларына һәм гамәлләренә (гамәл кылмавына) карата шикаять бирелә торган органның, хезмәтне күрсәтүче органның вазыйфай затының яисә муниципаль хезмәткәрнең исеме;

2) мөрәжәгать итүченең фамилиясе, исеме, атасының исеме (соңгысы - булган очракта), яшәү урыны турында белешмәләр, мөрәжәгать итүче - юридик затбулса, исеме, урнашкан урын турында белешмәләр, шулай ук элементә өчен телефон номеры (номерлары), электрон почта адресы (адреслары) һәм мөрәжәгать итүчегә җавап жибәрелергә тиешле почта адресы;

3) муниципаль хезмәтне күрсәтүче органның, муниципаль хезмәтне күрсәтүче орган хезмәткәренең шикаять белдерелә торган карарлары һәм гамәлләре (гамәл кылмавы) турында белешмәләр;

4) мөрәжәгать итүче хезмәтне күрсәтүче органның, хезмәт күрсәтүче органның яисә муниципаль хезмәткәренең вазыйфай затының карары һәм гамәл кылмавы (гамәл кылмавы) белән килешми торган дәлилләр.

5.5. Шикаятькә шикаятьтә баян ителгән хәлләрне раслый торган документларның күчәрмәләре кушып бирелергә мөмкин. Мондый очракта шикаятьтә аңа теркәлә торган документлар исемлеге китерелә.

5.6. Шикаятькә муниципаль хезмәт күрсәтүче имза сала.

5.7. Шикаятьне карау нәтижәләре буенча түбәндәге карарларның берсе кабул ителә:

1) шикаять, шул исәптән кабул ителгән карарны гамәлдән чыгару, жибәрелгән басмаларны һәм хаталарны дәүләт хезмәте күрсәтү нәтижәсендә бирелгән документларда төзәтү, мөрәжәгать итүчегә түләтү Россия Федерациясе норматив хокукый актларында, Татарстан Республикасы норматив хокукый актларында, муниципаль хокукый актларда каралмаган акчаларны кире кайтару рәвешендә канәгатьләнделә;

2) шикаятьне канәгатьләнделәрдән баш тарта.

Әлеге пунктта күрсәтелгән карар кабул ителгән көннең иртәгесеннән дә соңга калмыйча мөрәжәгать итүчегә язма рәвештә һәм мөрәжәгать итүченең теләге буенча электрон рәвештә шикаятьне карау нәтижәләре турында дәлилләнгән җавап жибәрелә.

5.8. Шикаятьне тикшерү барышында яисә нәтижәләре буенча административ хокук бозу яки жинаять составы билгеләре ачыкланган очракта, вазыйфай зат, шикаятьләрне карау буенча вәкаләтләр бирелгән хезмәткәр булган материалларны кичекмәстән прокуратура органнарына жибәрә.



**Гариза**

Россия Федерациясе Финанс министрлыгы билгеләгән форма буенча.

## Карар

### Күчемсез милек объектына адрес бирү турында

Россия Федерациясе Жир кодексының 25.10.2001 № 136-ФЗ, Россия Федерациясе Шәһәр төзелеше кодексының 29.12.2004 № 190-ФЗ, Татарстан Республикасы муниципаль районының «\_\_\_\_\_ авыл жирлеге» Уставы нигезендә \_\_\_\_\_ авыл жирлеге башлыгы карар бирә:

1. Күчемсез милек объектына (Ф.И. хокук иясе; мөрәжәгать итүченең төзелеш урнашкан жир кишәрлегенә хокукын билгели торган документ): 422171 Татарстан Республикасы, \_\_\_\_\_ муниципаль районы, \_\_\_\_\_ (шәһәр, авыл жирлеге) \_\_\_\_\_, ур. \_\_\_\_\_

Житәкче

## Муниципаль хезмэт күрсәтү буенча гамәлләрнең эзлеклелеге блок-схемасы

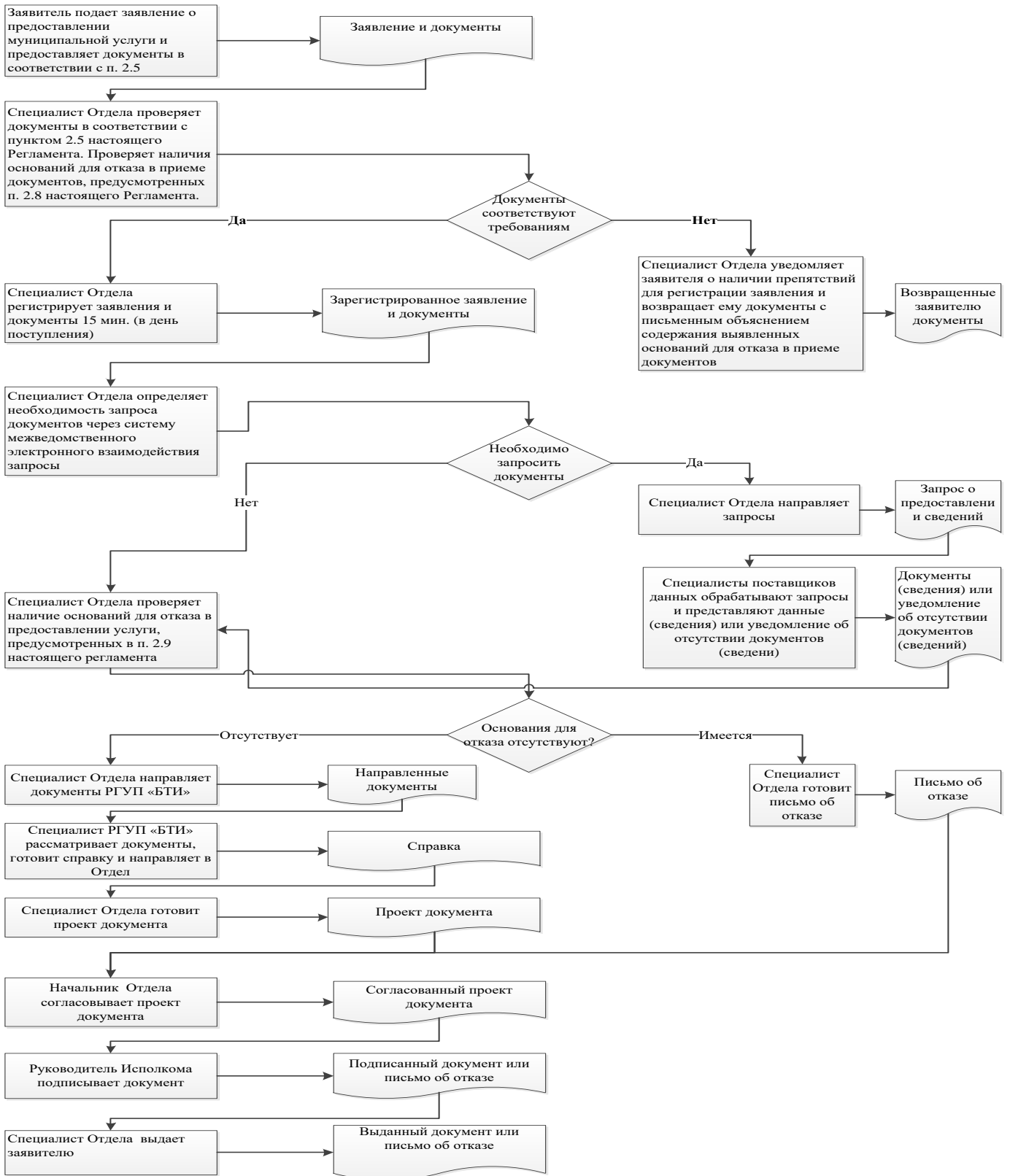

## Читтэ урнашкан эш урыннары исемлеге һәм документларны кабул итү графигы

№ п/п	Читгән торып эш урыннының урнашу урыны	Хезмэт күрсәтелүче торак пунктлар	Кабул итү графигы документлар
1.	Урта Кирмән ав., Ленин ур., 16А й.	.	дүшәмбе - пәнжешәмбе: 07.00 сәгатътән 16.00 сәгатъкә кадәр; жомга: 7.00 сәгатътән 16.00 сәгатъкә кадәр; шимбә, якшәмбе: ял көннәре.
2.	Урта Кирмән ав., Ленин ур., 16А й.	Арташ	дүшәмбе - пәнжешәмбе: 07.00 сәгатътән 16.00 сәгатъкә кадәр; жомга: 7.00 сәгатътән 16.00 сәгатъкә кадәр; шимбә, якшәмбе: ял көннәре.
3.	Урта Кирмән ав., Ленин ур., 16А й.	Алан авылы	дүшәмбе - пәнжешәмбе: 07.00 сәгатътән 16.00 сәгатъкә кадәр; жомга: 7.00 сәгатътән 16.00 сәгатъкә кадәр; шимбә, якшәмбе: ял көннәре.

5 нче кушымта

Татарстан Республикасы  
 \_\_\_\_\_ муниципаль  
 районының башкарма комитеты  
 житәкчесенә

---

**Гариза**  
**техник хатаны төзәтү турында**

Муниципаль хезмәт күрсәтүдә жибәрелгән хата турында хәбәр итәм

---

—  
 \_\_\_\_\_  
 (хезмәт атамасы)

Язылган: \_\_\_\_\_

---

—  
 Дөрес мәгълүмат: \_\_\_\_\_

---

—  
 Төзәтелгән техник хатаны төзәтеп, муниципаль хезмәт нәтижәсе булган документка тиешле үзгәрешләр кертүгезне үтенәм.

Түбәндәге документларны китерәм:

- 1.
- 2.
- 3.

Техник хатаны төзәтү турында гаризаны кире кагу турында карар кабул ителгән очракта, мондый карарны жибәрүгезне сорыйм:

электрон документны E-mail: \_\_\_\_\_ адресына жибәрү юлы белән;

адресы буенча кәгазь чыганактагы таныкланган күчермә рәвешендә:

---

Үз ризалыгымны, шулай ук шәхси мәгълүматларны эшкәртүгә (жыю, системалаштыру, туплау, саклау, төгәлләштерү, яңарту, үзгәртү), куллану, тарату (шул исәптән тапшыру), персонал мәгълүматларны зарарсызлау, блокау, юк итү, шулай ук муниципаль хезмәт күрсәтү кысаларында персонал мәгълүматларны эшкәртү өчен кирәк булган башка гамәлләр), шул исәптән автоматлаштырылган режимда, алар нигезендә муниципаль хезмәт күрсәтүче орган тарафыннан карарлар кабул итүне дә кертәп, карарлар кабул итүне раслыйм.

Өлеге күренешне раслыйм: минем шәхескә һәм минем тарафтан тәкъдим ителгән затка кагылышлы гаризага кертелгән белешмәләр, шулай ук мин төшергән белешмәләр дөрөс. Гаризага кушымта итеп бирелгән документлар (документларның күчermәләре) Россия Федерациясе законнарында билгеләнгән таләпләргә туры килә, гариза бирелгән вакытка өлеге документлар дөрөс һәм дөрөс белешмәләргә ия.

Миңа күрсәтелгән муниципаль хезмәтнең сыйфатын бәяләү буенча сораштыруда катнашуга ризалыгымны телефон аша бирәм:

\_\_\_\_\_.

\_\_\_\_\_

(дата)

\_\_\_\_\_ ( \_\_\_\_\_ )

(имза)

(Ф.И.А.)

**Кушымта  
(белешмә)**

**Муниципаль хезмәт күрсәтү өчен җаваплы һәм аның үтәлешен тикшереп  
торучы вазыйфай затларның реквизитлары,**

**Мамадыш муниципаль районы Урта Кирмән авыл җирлеге башкарма  
комитеты**

Вазыйфасы	Телефон	Электрон адресы
Башкарма комитет җитәкчесе	<b>8(85563)29238</b>	Skimer.Mam@tatar.ru
Башкарма комитет секретаре	<b>8(85563)29238</b>	Skimer.Mam@tatar.ru

**Урта Кирмән авыл җирлеге Советы  
Мамадыш муниципаль районы**

Вазыйфасы	Телефон	Электрон адресы
Башлык	<b>8(85563)29238</b>	SkimerMam@tatar.ru

**инженерлык челтәрләре һәм коммуникацияләр трассалары схемасын  
килештерү буенча муниципаль хезмәт күрсәтүнең  
Административ регламенты**

**1. Гомуми нигезләмәләр**

1.1. Муниципаль хезмәт күрсәтүнең әлеге административ регламенты (алга таба - Регламент) инженерлык челтәрләре һәм коммуникацияләр трассалары схемасын (алга таба - муниципаль хезмәт) килештерү буенча муниципаль хезмәт күрсәтү стандартын һәм тәртибен билгели.

1.2. Муниципаль хезмәт алучылар: физик һәм юридик затлар (алга таба - мөрәжәгать итүче).

1.3. Муниципаль хезмәт күрсәтү Татарстан Республикасы Мамадыш муниципаль районының Урта Кирмән авыл жирлегә башкарма комитеты (алга таба - Башкарма комитет) тарафыннан күрсәтелә.

Муниципаль хезмәтне башкаручы - башкарма комитет секретаре.

1.3.1. Башкарма комитетның урнашкан урыны: Урта Кирмән ав., Ленин ур., 16Ай.

Эш графигы:

дүшәмбе - пәнҗешәмбе: 8.00 сәгатьтән 17.00 сәгатькә кадәр;

жомга: 8.00 сәгатьтән 16.00 сәгатькә кадәр;

шимбә, якшәмбе: ял көннәре.

Ял итү һәм туклану өчен тәнәфес вакыты эчке хезмәт тәртибе кагыйдәләре белән билгеләнә.

Белешмә өчен телефон 8(85563)29238.

Үтү -шәхесне раслаучы документлар буенча.

1.3.2. Муниципаль районның «Интернет» мәгълүмат-телекоммуникация челтәрендәге рәсми сайтының адресы (алга таба - «Интернет» челтәре): (<http://mamadysh.tatarstan.ru>).

1.3.3. Муниципаль хезмәт турында мәгълүмат түбәндәгеләрдән алынырга мөмкин:

1) мөрәжәгать итүчеләр белән эшләү өчен башкарма комитет биналарында урнашкан муниципаль хезмәт турында визуаль һәм текстлы мәгълүматлы стендлар ярдәмендә Мәгълүмат стендларында урнаштырыла торган мәгълүмат шушы Регламентның 1.1, 1.3.1, 2.3, 2.5, 2.8, 2.10, 2.11, 5.1 пунктларындагы (пунктчаларындагы) муниципаль хезмәт турында белешмәләрне үз эченә ала;



2) «Интернет» челтәре аша муниципаль районның рәсми сайтында ([http://www.mamadysh\\_tatar.ru](http://www.mamadysh_tatar.ru));

3) Татарстан Республикасы дәүләт һәм муниципаль хезмәтләр порталында (<http://uslugi.tatar.ru/>);

4) Бердәм дәүләти һәм муниципаль хезмәтләр (функцияләр) порталында (<http://www.gosuslugi.ru/>);

5) Башкарма комитетта (бүлектә):

телдән мөрәжәгать иткәндә - шәхсән яисә телефоннан;

язмача (шул исәптән электрон документ рәвешендә) мөрәжәгать иткәндә - кәгазьдә почта аша, электрон рәвештә.

1.3.4. Муниципаль хезмәт күрсәтү мәсьәләләре буенча мәгълүмат Бүлек белгече тарафыннан муниципаль районның рәсми сайтында һәм башкарма комитетның мөрәжәгать итүчеләр белән эшләү өчен биналарында мәгълүмат стендларында урнаштырыла.

1.4. Муниципаль хезмәт күрсәтү түбәндәгеләр нигезендә гамәлгә ашырыла:

Россия Федерациясенен 2001 елның 25 октябрәндәге 136-ФЗ номерлы жир кодексы (алга таба - РФ Жир кодексы) (РФ законнар жыентыгы, 29.10.2001, №44, ст.4147);

Россия Федерациясе Шәһәр төзелеше кодексының 2004 елның 29 декабрәндәге 190-ФЗ номерлы (алга таба - РФ ГрК) (РФ законнар жыентыгы, 03.01.2005, №1 (1 өлеш), 16нчы маддәләр);

«Россия Федерациясендә жирле үзидарәне оештыруның гомуми принциплары турында» 2003 елның 06 октябрәндәге 131-ФЗ номерлы Федераль закон (РФ кануннары жыентыгы, 06.10.2003, № 40, 3822 ст.);

"Дәүләт һәм муниципаль хезмәтләр күрсәтүне оештыру турында" 2010 елның 27 июлендәге 210-ФЗ номерлы Федераль закон (алга таба - 210-ФЗ номерлы Федераль закон) (РФ законнар жыентыгы, 02.08.2010, № 31, 4179 ст.);

«Шәһәр төзелеше. СССР төзелеш комитетының 1989 елның 16 маендагы 78 номерлы карары белән расланган шәһәр һәм авыл жирлекләрен планлаштыру һәм төзү (алга таба - СНиП 2.07.01-89);

“Татарстан Республикасында жирле үзидарә турында” 2004 елның 28 июлендәге 45-ТРЗ номерлы Татарстан Республикасы Законы (алга таба - 45-ТРЗ номерлы Татарстан Республикасы Законы) (Татарстан Республикасы, №155-156, 03.08.2004);

Татарстан Республикасы Мамадыш муниципаль районының Урта Кирмән авыл жирлеге Советы карары белән кабул ителгән Татарстан Республикасы Мамадыш муниципаль районының 2013 елның 23 октябрәндәге 1-25 номерлы Устав (алга таба - Устав);

Мамадыш муниципаль районының Урта Кирмән авыл жирлеге Советы карары белән расланган 2016 елның 29 июлендәге 1-11 номерлы Урта Кирмән авыл жирлеге башкарма комитеты турында нигезләмә (алга таба - ИК турындагы нигезләмә);

Урта Кирмән авыл жирлеге башлығының 2012 елның 13 августындагы 5 номерлы карары белән расланган башкарма комитетның эчке хезмэт тәртибе кагыйдэләре (алга таба - Кагыйдә).

1.5. Әлеге Регламентта түбәндәге терминнар һәм билгеләмәләр кулланыла:

инженерлык челтәрләре һәм коммуникацияләр - жир асты һәм жир өсте челтәрләре, ачык һәм ябык канализация трассалары, электр, жылылык, газ, су белән тәмин итү, элемтә, электр транспортының контакт челтәрләре, шулай ук аларда корылмалар;

дәүләт һәм муниципаль хезмәтләр күрсәтүнең күпфункцияле үзегенең читтән торып эшләү урыны - муниципаль районнарның авыл жирлекләрендә документларны кабул итү һәм бирү, мөрәжәгать итүчеләрне консультацияләү тәрәзәсе;

техник хата - муниципаль хезмэт күрсәтүче орган тарафыннан жибәрелгән хата (язу, хәреф хатасы, грамматик яки арифметик хата яисә мондый хата), һәм документка (муниципаль хезмэт нәтижәсе) кертелгән белешмәләрнең, белешмәләр шуларга нигезләнеп кертелгән документлардагы белешмәләрнең туры килмәвенә китергән хата (язу, хәреф хатасы, грамматик яки арифметик хата).

Әлеге Регламентта муниципаль хезмэт күрсәтү турында гариза астында (алга таба - гариза) муниципаль хезмэт күрсәтү турында сорау аңлашыла (2010 елның 27 июлендәге 210-ФЗ номерлы Федераль законның 2 маддәсенең 2 пунктында). Гариза стандарт бланкта (1 нче кушымта) тутырыла.

## 2. Муниципаль хезмэт күрсәтү стандарты

Муниципаль хезмэт күрсәтү стандартына карата таләпнең аталышы	Стандартка таләпләр эчтәлеге	Хезмәтне яисә таләпне билгели торган норматив акт
2.1. Муниципаль хезмэт атамасы	Инженерлык челтәрләре һәм коммуникацияләр трассалары схемасын килештерү	
2.2. Жирле үзидарәнең муниципаль хезмәтне турыдан-туры күрсәтүче башкарма-күрсәтмә органы исеме	Башкарма комитет	
2.3. Муниципаль хезмэт күрсәтү нәтижәсен тасвирлау	<p>1. Инженерлык челтәрләре һәм коммуникацияләре трассалары схемасын килештерү турында килешү, килештерелгән башкарма схема.</p> <p>2. Муниципаль хезмэт күрсәтүдән баш тарту турындагы карар.</p>	
2.4. Муниципаль хезмэт күрсәтү срогы, шул исәптән муниципаль хезмэт күрсәтүдә катнашучы оешмаларга мөрәжәгать итү зарурлыгын исәпкә алып, туктатып тору мөмкинлеге Россия Федерациясе законнарында каралган очракта, муниципаль хезмэт күрсәтүне туктатып тору срогы	<p>Гариза бирү көнен дә кертеп, дүрт көн дәвамында.<sup>2</sup></p> <p>Муниципаль хезмэт күрсәтү вакытын туктату каралмаган</p>	

<sup>2</sup> Муниципаль хезмэт күрсәтү срогы суммар сроктан чыгып, административ процедураларны башкару өчен кирәкле минималь сроктан чыгып билгеләнә. Административ процедураларның озынлыгы эш көннәрендә исәпләнә.

<p>2.5. Муниципаль хезмэт күрсәтү өчен закон яисә башка норматив хокукий актлар нигезендә кирәкле документларның, шулай ук мөрәжәгать итүче тарафыннан тапшырылырга тиешле муниципаль хезмәтләр күрсәтү өчен кирәкле һәм мәжбүри булган хезмәтләрнең төгәл исемлеге, мөрәжәгать итүче тарафыннан аларны алу ысуллары, шул исәптән электрон рәвештә, аларны тапшыру тәртибе</p>	<p>1) Гариза;  2) шәхесне таныкый торган документлар;  3) вәкилнең вәкаләтләрен раслый торган документ (әгәр мөрәжәгать итүче исемненән вәкил гамәлдә булса);  4) ике нөсхәдә инженерлык челтәрләре һәм коммуникацияләр трассаларының башкарма схемасы.</p> <p>Муниципаль хезмэт алу өчен гариза бланкын мөрәжәгать итүче башкарма комитетта шәхсэн мөрәжәгать иткәндә алырга мөмкин. Бланкның электрон формасы Башкарма комитетның рәсми сайтында урнаштырылган.</p> <p>Гариза һәм теркәлә торган документлар мөрәжәгать итүче тарафыннан кәгазь чыганаclarда түбәндәге ысулларның берсе тарафыннан тапшырылырга (жибәрелергә) мөмкин:  шәхсэн (мөрәжәгать итүче исемненән ышанычнамә нигезендә эш итүче зат тарафыннан);  почта аша.</p> <p>Гариза һәм документлар шулай ук мөрәжәгать итүче тарафыннан көчәйтелгән квалификацияле электрон имза белән имзаланган электрон документ рәвешендә гомуми файдаланудагы мәгълүмат-телекоммуникация челтәре аша, шул исәптән «Интернет» мәгълүмат-телекоммуникация челтәре аша, һәм дөүләт һәм муниципаль хезмәтләрнең бердәм порталы аша тапшырылырга (жибәрелергә) мөмкин.</p>	
<p>2.6. Дөүләт органнары, жирле үзидарә органнары һәм башка</p>	<p>Әлеге категориягә кертелергә мөмкин булган документларны бирү таләп ителми.</p>	

<p>оешмалар карамагындагы һәм мөрәжәгать итүче тапшырырга хокуклы муниципаль хезмәтләр күрсәтү өчен норматив хокукый актлар нигезендә кирәкле һәм мөрәжәгать итүче тапшырырга хокуклы булган документларның тулы исемлеге, шулай ук мөрәжәгать итүчеләр тарафыннан аларны алу ысуллары, шул исәптән электрон рәвештә, аларны тапшыру тәртибе; дәүләт органы, жирле үзидарә органы яисә шушы документлар белән эш итүче оешма</p>		
<p>2.7. Норматив хокукый актларда каралган очракларда аларны килештерү хезмәт күрсәтү өчен таләп ителә торган һәм муниципаль хезмәт күрсәтүче орган гамәлгә ашыра торган дәүләт хакимияте органнары (жирле үзидарә органнары) һәм аларның структур бүлекчәләре исемлеге</p>	<p>Килешү таләп ителми.</p>	
<p>2.8. Муниципаль хезмәт күрсәтү өчен кирәкле документларны кабул итүдән баш тарту нигезләренен тулы исемлеге</p>	<p>1) Документларны тиешенчә тапшырмаган зат тарафыннан бирү; 2) шушы Регламентның 2.5 пункттында күрсәтелгән документлар исемлегенә тапшырылган документларның туры килмәве; 3) гаризада һәм гаризага теркәлә торган</p>	

	<p>документларда килешенмэгән төзәтүләр, аларның эчтәлеген бертөрле генә аңлатмый торган житди зарарланулар бар;</p> <p>4) Документлар тиешле булмаган органга тапшыру</p>	
<p>2.9. Муниципаль хезмәт күрсәтүне туктатып тору яисә кире кагу өчен нигезләрнең тулы исемлеге</p>	<p>Хезмәтне туктатып тору өчен нигезләр каралмаган. Баш тарту өчен нигезләр:</p> <p>1) Мөрәжәгать итүче тарафыннан документлар тулы күләмдә тапшырылмаган, яисә тәкъдим ителгән гаризада һәм (яисә) документларда тулы булмаган һәм (яисә) дөрөс булмаган мәгълүмат бар;</p> <p>2) Төзелеш кагыйдәләре һәм нормаларына туры килмәү;</p> <p>3) Мамадыш муниципаль районының Генераль планының туры килмәве.</p> <p>4) Мамадыш муниципаль районының территориаль планлаштыру схемасының туры килмәве</p>	<p>СТПның генераль планы; СНиП 2.07.01-89</p>
<p>2.10. Муниципаль хезмәт күрсәткән өчен алына торган дәүләт пошлинасын яисә башка түләүне алу тәртибе, күләме һәм алу нигезләре</p>	<p>Муниципаль хезмәт түләүсез нигездә күрсәтелә.</p>	
<p>2.11. Мондый түләүнең күләмен исәпләү методикасы турындагы мәгълүматны да кертп, муниципаль хезмәт күрсәтү өчен кирәкле һәм мәжбүри булган хезмәтләрне күрсәткән өчен түләүне алу тәртибе, күләме һәм алу нигезләре</p>	<p>Кирәкле һәм мәжбүри хезмәтләр күрсәтү таләп ителми.</p>	

<p>2.12. Муниципаль хезмэт күрсөтү турында гарызнамэ биргэндэ һэм мондый хезмэтлэр күрсөтү нэтижэсен алганда чиратта көтүнең максималъ срогы</p>	<p>Чират булган очракта муниципаль хезмэт алуға гариза бирү - 15 минуттан артык түгел. Муниципаль хезмэт күрсөтү нэтижэсен алганда чиратта көтүнең максималъ срогы 15 минуттан артмаска тиеш.</p>	
<p>2.13. Муниципаль хезмэт күрсөтү турында мөрэжэгать итүченең гарызнамэсен теркэү срогы, шул исэптэн электрон рэвештэ</p>	<p>Гариза кергәннән соң бер көн эчендэ. Электрон рэвештэ кергән сорау ял (бэйрэм) көнендэ ял көне алдыннан (бэйрэм) эш көнендэ теркэлэ.</p>	
<p>2.14. Муниципаль хезмэт күрсәтелә торган биналарға мөрэжэгать итүчеләрнең көтү һәм кабул итү урыннарына таләпләр, шул исэптэн күрсәтелгән объектларның инвалидларның социаль яклау турындагы Россия Федерациясе законнары нигезендэ инвалидларның файдалана алуын тээмин итүгэ, мондый хезмэтлэр күрсөтү тәртибе турында визуаль, текстлы һәм мультимедиа мәгълүматын урнаштыруга һәм рәсмиләштерүгә карата таләпләр</p>	<p>Муниципаль хезмэт күрсөтү янгынга каршы система һәм янғын сүндерү системасы, документларны рәсмиләштерү өчен кирәкле жиһаз, мәгълүмати стендлар белән жиһазланган биналарда һәм биналарда гамәлгә ашырыла. Инвалидларның муниципаль хезмэт күрсөтү урынына каршылыксыз керүе (бинаға уңайлы чыгу һәм алар чикләрендэ күчеп йөрү) тээмин ителә. Муниципаль хезмэт күрсөтү тәртибе турында визуаль, текстлы һәм мультимедиа мәгълүматы мөрэжэгать итүчеләр өчен уңайлы урыннарда, шул исэптэн инвалидларның чикләнгән мөмкинлекләрен исәпкә алып урнаштырыла.</p>	
<p>2.15. Муниципаль хезмэт күрсәтүләрнең үтемлелек һәм сыйфат күрсәткечләре, шул исэптэн муниципаль хезмэт күрсәткәндэ мөрэжэгать итүченең вазыйфаи затлар белән хезмәттәшлеге саны</p>	<p>Муниципаль хезмэт күрсәтүнең үтемлелек күрсәткечләре түбәндәгеләрдән гыйбарәт: жәмәгать транспортыннан файдалану зонасы урнашкан; белгечләрнең, шулай ук мөрэжэгать итүчеләрдән документлар кабул ителә торган бүлмәләрнең кирәкле</p>	

<p>һәм аларның дәвамлылығы, муниципаль хезмәт күрсәтүләренә күпфункцияле үзәгендә, дәүләти һәм муниципаль хезмәтләр күрсәтүнең күпфункцияле үзәге читтән торып эшләүчеләрендә муниципаль хезмәт күрсәтүләр мөмкинлеге, муниципаль хезмәт күрсәтү барышы турында мәгълүмат алу мөмкинлеге, шул исәптән мәгълүмати-коммуникация технологияләрен кулланып, мәгълүмат алу мөмкинлеге</p>	<p>санда булу;</p> <p>Мәгълүмат стендларында, «Интернет» челтәрендә, Бердәм дәүләти һәм муниципаль хезмәтләр порталында муниципаль хезмәт күрсәтү ысуллары, тәртибе һәм сроклары турында тулы мәгълүмат булу.</p> <p>Муниципаль хезмәт күрсәтүнең сыйфаты түбәндәгеләрнең булмавы белән характерлана:</p> <p>мөрәжәгать итүчеләргә документлар кабул иткәндә һәм биргәндә чиратлар булмау;</p> <p>муниципаль хезмәт күрсәтү сроклары бозылмаска тиеш;</p> <p>муниципаль хезмәт күрсәтүче муниципаль хезмәткәрләренә гамәлләренә (гамәл кылмавына) карата шикаятьләр булмау;</p> <p>муниципаль хезмәт күрсәтүче муниципаль хезмәткәрләренә мөрәжәгать итүчеләргә карата дәрәжә булмаган, игътибарсыз мөнәсәбәтенә шикаятьләр булмау.</p> <p>Муниципаль хезмәт күрсәтү күрсәтү турында гарызнамә биргәндә һәм муниципаль хезмәт нәтижәсен алганда муниципаль хезмәт күрсәтүче вазыйфаи затның һәм мөрәжәгать итүченең бер мәртәбә үзара хезмәттәшлеге күздә тотыла. Аралашу озынлыгы регламент белән билгеләнә.</p> <p>Муниципаль хезмәт дәүләт һәм муниципаль хезмәтләр күрсәтүнең күпфункцияле үзәгендә (алга таба - КФҮ) күрсәтелгәндә, КФҮның читтә урнашкан эш урыннарында консультация, документлар кабул иткәндә һәм биргәндә КФҮ белгече башкара.</p>	
--	---	--



	<p>Муниципаль хезмэт күрсәтү барышы турында мәгълүмат мөрәжәгать итүче тарафыннан сайтта, Бердәм дәүләт һәм муниципаль хезмәтләр порталында, КФУда алынырга мөмкин</p>	
<p>2.16. Электрон рәвештә муниципаль хезмэт күрсәтүнең үзенчәлекләре</p>	<p>Муниципаль хезмәтне электрон рәвештә алу тәртибе турында консультацияне Интернет-кабул итү бүлмәсе яисә Татарстан Республикасы дәүләт һәм муниципаль хезмәтләр порталы аша алырга мөмкин.</p> <p>Электрон формада муниципаль хезмэт күрсәтү турында гариза бирү законда каралган очракта, гариза Татарстан Республикасының дәүләт һәм муниципаль хезмәтләр порталы (<a href="http://uslugi.tatar.ru/">http://uslugi.tatar.ru/</a>) яисә Дәүләти һәм муниципаль хезмәтләрнең (функцияләрнең) бердәм порталы (<a href="http://www.gosuslugi.ru/">http://www.gosuslugi.ru/</a>) аша бирелә.</p>	

### **3. Административ процедураларны үтәү тәртибен, аларны үтәү тәртибенә таләпләр, шул исәптән административ процедураларны электрон рәвештә башкару үзенчәлекләре, шулай ук күп функцияле үзәкләрдә, дәүләти һәм муниципаль хезмәтләр күрсәтүнең күпфункцияле үзәгенең читтән торып эшләү урыннарында административ процедураларны башкару үзенчәлекләре**

3.1. Муниципаль хезмәт күрсәткәндә гамәлләрнең эзлеклелеге тасвирламасы

3.1.1. Муниципаль хезмәт күрсәтү түбәндәге процедураларны үз эченә ала:

- 1) мөрәжәгать итүчене консультацияләү;
- 2) гариза кабул итү һәм теркәү;
- 3) муниципаль хезмәт нәтижәсен әзерләү;
- 4) мөрәжәгать итүчегә муниципаль хезмәт нәтижәсен бирү.

3.1.2. Муниципаль хезмәт күрсәтү буенча гамәлләр эзлеклелегенең блок-схемасы 2 нче кушымтада күрсәтелгән.

3.2. Мөрәжәгать итүчегә консультацияләр бирү

3.2.1. Мөрәжәгать итүче муниципаль хезмәтне алу тәртибе турында консультацияләр алу өчен шәхсән бүлегенә, телефон һәм (яисә) электрон почта аша мөрәжәгать итәргә хокуклы.

Бүлек белгече мөрәжәгать итүчегә, шул исәптән муниципаль хезмәт алу өчен тапшырыла торган документациянең составы, формасы һәм башка мәсьәләләр буенча консультация бирә һәм, кирәк булганда, гариза бланкын тутыруда ярдәм итә.

Өлеге пункт белән билгеләнгән процедуралар мөрәжәгать итүче мөрәжәгать иткән көндә гамәлгә ашырыла.

Процедураларның нәтижәсе: бирелә торган документациянең составы, формасы һәм рәхсәт алу мәсьәләләре буенча бирелгән консультацияләр.

3.3. Гаризаны кабул итү һәм теркәү

3.3.1. Мөрәжәгать итүче шәхсән, ышанычлы зат аша яисә КФҮ аша муниципаль хезмәт күрсәтү турында язма гариза бирә һәм документларны шушы Регламентның 2.5 пункты нигезендә бүлеккә тапшыра. Документлар читтән торып эш урыны аша бирелергә мөмкин. Читтән торып эш урыннары исемлегенә 3 нче кушымтада китерелгән.

Муниципаль хезмәт күрсәтү турында гариза электрон рәвештә бүлеккә электрон почта аша яисә Интернет аша жиберелә. Электрон рәвештә кергән гаризаны теркәү билгеләнгән тәртиптә гамәлгә ашырыла.

3.3.2 Гаризалар кабул итүче Бүлек белгече түбәндәгеләрне алып бара:

мөрәжәгать итүченең шәхесен билгеләү;

мөрәжәгать итүченең вәкаләтләрен тикшерү (ышанычнамә буенча гамәл кылган очракта);

шушы Регламентның 2.5 пунктында каралган документларның булуын тикшерү;

тапшырылган документларның билгелэнгән таләпләргә туры килүен тикшерү (документларның күчермәләрен тиешенчә рәсмиләштерү, документларда ассызыклаулар, өстәп язулар, сызылган сүзләр һәм килештерелмәгән башка төзәтүләр булмау).

Кисәтүләр булмаган очракта, Бүлек белгече түбәндәгеләрне гамәлгә ашыра:  
махсус журналда гариза кабул итү һәм теркәү;

мөрәжәгать итүчегә тапшырылган документлар кабул итү датасы, беркетелгән керү номеры, муниципаль хезмәтне башкару датасы һәм вакыты турында тамга белән документлар күчермәсен тапшыру;

Гаризаны башкарма комитет житәкчесенә карауга жибәрү.

Документлар кабул итүдән баш тарту өчен нигезләр булган очракта, документларны кабул итүне алып баручы Бүлек белгече мөрәжәгать итүчегә гаризаны теркәү өчен каршылыклар барлыгы турында хәбәр итә һәм документларны кабул итүдән баш тарту өчен ачыкланган нигезләрнең эчтәлеген язма рәвештә аңлатып, документларны аңа кайтара.

Әлеге пункт белән билгелэнгән процедуралар түбәндәгечә башкарыла:

гариза һәм документларны 15 минут дәвамында кабул итү;

гариза кергән вакыттан соң бер көн эчендә гаризаны теркәү.

Процедураларның нәтижәсе: кабул ителгән һәм теркәлгән гариза Башкарма комитет житәкчесенә карауга яисә мөрәжәгать итүчегә кире кайтарылган документлар.

3.3.3. Башкарма комитет житәкчесе гаризаны карый, башкаручыны билгели һәм гаризаны бүлеккә жибәрә.

Әлеге пункт белән билгеләнә торган процедура гариза теркәлгәннән соң бер көн эчендә гамәлгә ашырыла.

Процедураның нәтижәсе: башкаручыга жибәрелгән гариза.

### 3.4. Муниципаль хезмәт нәтижәсен әзерләү

#### 3.4.1. Бүлек белгече түбәндәгеләрне гамәлгә ашыра:

гаризага кушымта итеп бирелә торган документлардагы белешмәләрне тикшерү;

шушы Регламентның 2.9 пунктында каралган муниципаль хезмәт күрсәтүдән баш тарту өчен нигезләр булу-булмавын тикшерү.

Муниципаль хезмәт күрсәтүдән баш тарту өчен нигезләр булган очракта, бүлек белгече килештерүдән мотивлаштырылган баш тарту проектын әзерли (алга таба - мотивлаштырылган баш тарту).

Муниципаль хезмәт күрсәтүдән баш тарту өчен нигезләр булмаган очракта, Бүлек белгече

Инженерлык челтәрләре һәм коммуникацияләр трассаларын килештерү турында бәяләмә әзерли һәм бүлек башлыгына килештерүгә жибәрә.

инженерлык челтәрләре һәм коммуникацияләр трассаларын электрон картага төшерә.

Процедураларның нәтижәсе: трассаларны инженерлык челтәрләре һәм коммуникацияләр белән килештерү турында дәлилләнгән баш тарту яисә бәяләмә, имза кую өчен бүлек башлыгына тапшырылган.

3.4.2. Бүлек башлыгы трассаларны инженерлык челтәрләре һәм коммуникацияләр белән килештерү турында нигезле баш тарту яисә бәяләмә имзалый, башкарма схеманы килештерә.

Әлеге Регламентның 3.4 - 3.5 пунктларында билгеләнә торган процедуралар гариза биргән вакыттан ике көннән дә соңга калмыйча гамәлгә ашырыла.

Процедуралар нәтижәсе: трассаларны инженерлык челтәрләре һәм коммуникацияләр белән килештерү турында дәлилләнгән баш тарту яисә бәяләмә, килештерелгән башкарма схема.

### 3.5. Мөрәжәгать итүчегә муниципаль хезмәт нәтижәсен бирү

3.5.1. Бүлек белгече мөрәжәгать итүчегә кабул ителгән карар турында хәбәр итә һәм мөрәжәгать итүчегә трассаларны инженерлык челтәрләре һәм коммуникацияләр белән килештерү яисә мотивлаштырылган кире кагу турында бәяләмә бирә.

Әлеге пункт белән билгеләнә торган процедура түбәндәгечә гамәлгә ашырыла:

инженерлык челтәрләре һәм коммуникацияләр трассаларын килештерү турында бәяләмә бирү - 15 минут эчендә, чират тәртибендә, мөрәжәгать итүче килгән көнне;

әлеге Регламентның 3.5 пунктында каралган процедура тәмамланганнан соң бер көн эчендә почта жибәрүдән мотивацияләнгән баш тарту юнәлеше.

Процедураларның нәтижәсе: трассаларны инженерлык челтәрләре һәм коммуникацияләр белән килештерү турында бирелгән бәяләмә, килештерелгән башкарма схема яисә почта аша дәлилләнгән кире кагу.

### 3.6. КФҮ аша муниципаль хезмәт күрсәтү

3.6.1. Мөрәжәгать итүче муниципаль хезмәтне КФҮда алу өчен КФҮда, КФҮның читтән алынган эш урынына мөрәжәгать итәргә хокуклы.

3.6.2. КФҮ аша муниципаль хезмәт күрсәтү билгеләнгән тәртиптә расланган КФҮ эше регламенты нигезендә гамәлгә ашырыла.

3.6.3. КФҮдан муниципаль хезмәт алуға документлар килгәндә, процедуралар әлеге Регламентның 3.3 - 3.4 пунктлары нигезендә башкарыла. Муниципаль хезмәт нәтижәсе күпфункцияле үзәккә жибәрелә.

### 3.7. Техник хаталарны төзәтү.

3.7.1. Муниципаль хезмәт нәтижәсе булган документта техник хата ачыкланган очракта, мөрәжәгать итүче бүлеккә түбәндәгеләрне тапшыра:

техник хатаны төзәтү турында гариза (4 нче кушымта);

мөрәжәгать итүчегә техник хата булган муниципаль хезмәт нәтижәсе

буларак бирелгән документ;

юридик көчкә ия булган, техник хата булуын дәлилләүче документлар.

Техник хатаны төзөтү турында гариза муниципаль хезмәт нәтижәсе булган документта күрсәтелгән белешмәләрдә мөрәжәгать итүче (вәкаләтле вәкил) шәхсән, яисә почта аша (шул исәптән электрон почта аша), яисә дәүләт һәм муниципаль хезмәтләр күрсәтүнең бердәм порталы яисә күпфункцияле үзәге аша тапшырыла.

3.7.2. Документлар кабул итү өчен җаваплы белгеч техник хатаны төзөтү турында гариза кабул итә, кушымта итеп бирелгән документлар белән гаризаны терки һәм аларны Бүлеккә тапшыра.

Әлеге пункт белән билгеләнә торган процедура гариза теркәлгәннән соң бер көн эчендә гамәлгә ашырыла.

Процедураның нәтижәсе: кабул ителгән һәм Бүлек белгеченә карауга җибәрелгән һәм теркәлгән гариза .

3.7.3. Бүлек белгече документларны карый һәм хезмәт нәтижәсе булган документка төзәтмәләр кертү максатларында әлеге Регламентның 3.4нче пунктында каралган процедураларны гамәлгә ашыра һәм мөрәжәгать итүчегә (вәкаләтле вәкилгә) техник хата булган документның төп нөсхәсен төшереп төшереп калдыру өчен шәхсән рәсемгә төшерә, яисә мөрәжәгать итүчегә техник хата булган документның оригиналын алу мөмкинлегенә турында почта аша (электрон почта ярдәмендә) хат җибәрә.

Әлеге пункт белән билгеләнә торган процедура техник хата ачыкланганнан яисә җибәрелгән хата турында теләсә кайсы кызыксынган заттан гариза алганнан соң өч көн эчендә гамәлгә ашырыла.

Процедураның нәтижәсе: мөрәжәгать итүчегә бирелгән (җибәрелгән) документ.

### **Муниципаль хезмәт күрсәтүне тикшереп тору тәртибе һәм формалары**

4.1. Муниципаль хезмәт күрсәтүнең тулылыгын һәм сыйфатын тикшереп тору мөрәжәгать итүчеләрнең хокукларын бозуларны ачыклауны һәм бетерүне, муниципаль хезмәт күрсәтү процедураларының үтәлешен тикшерүне, жирле үзидарә органы вазыйфай затларының гамәлләренә (гамәл кылмавына) карарлар әзерләүне үз эченә ала.

Административ процедураларның үтәлешен тикшереп тору формалары түбәндәгеләр:

1) муниципаль хезмәт күрсәтү документлары проектларын тикшерү һәм килештерү. Тикшерү нәтижәсе - проектларны визалау;

2) эш башкаруны тикшерүне билгеләнгән тәртиптә үткәрүчеләр;

3) муниципаль хезмэт күрсәтү процедураларының үтәлешенә билгеләнгән тәртиптә контроль тикшерүләр үткәрү.

Контроль тикшерүләр планлы (жирле үзидарә органы эшенең ярты еллык яисә еллык планнары нигезендә гамәлгә ашырылырга) һәм планнан тыш булырга мөмкин. Тикшерүләр уздырғанда муниципаль хезмэт күрсәтүгә (комплекслы тикшерүләргә) бәйлә барлык мәсьәләләр яисә мөрәжәгать итүченең конкрет мөрәжәгәте буенча каралырга мөмкин.

Муниципаль хезмэт күрсәткәндә һәм карар кабул иткәндә гамәлләрнең башкарылуын тикшереп торуну гамәлгә ашыру максатларында башкарма комитет житәкчесенә муниципаль хезмэт күрсәтү нәтижәләре турында белешмәләр бирелә.

4.2. Муниципаль хезмэт күрсәтү буенча административ процедураларда билгеләнгән гамәлләрнең эзлеклелеге үтәлешенә агымдагы контроль башкарма комитет житәкчесенә инфраструктур үсеш буенча урынбасары, муниципаль хезмэт күрсәтү эшен оештыруга җаваплы, шулай ук инфраструктур үсеш бүлеге белгечләре тарафыннан гамәлгә ашырыла.

4.3. Агымдагы контрольне гамәлгә ашыручы вазыйфай затлар исемлеге жирле үзидарә органының структур бүлекчәләре һәм вазыйфай регламентлар турындагы нигезләмәләр белән билгеләнә.

Үткәрелгән тикшерүләр нәтижәләре буенча, мөрәжәгать итүчеләрнең хокуклары бозылган очракта, гаепле затлар Россия Федерациясә законнары нигезендә җаваплылыкка тартыла.

4.4. Жирле үзидарә органы житәкчесә мөрәжәгать итүчеләрнең мөрәжәгәтләрән үз вакытында карамаган өчен җаваплы.

Жирле үзидарә органының структур бүлекчәсә житәкчесә (житәкчесә урынбасары) әлеге Регламентның 3 бүлегендә күрсәтелгән административ гамәлләрне вакытында һәм (яисә) тиешенчә үтәмәгән өчен җаваплы.

Муниципаль хезмэт күрсәтү барышында кабул ителә торган (башкарыла торган) карарлар һәм гамәлләр (гамәл кылмау) өчен вазыйфай затлар һәм башка муниципаль хезмәткәрләр Законда билгеләнгән тәртиптә җаваплы булалар.

4.5. Гражданныр, аларның берләшмәләре һәм оешмалары ягыннан муниципаль хезмэт күрсәтүне тикшереп тору муниципаль хезмэт күрсәткәндә башкарма комитет эшчәнлегенә ачыклығы, муниципаль хезмэт күрсәтү тәртибе турында тулы, актуаль һәм дөрәс мәгълүмат алу һәм муниципаль хезмэт күрсәтү барышында мөрәжәгәтләрне (шикаятьләрне) судка кадәр карау мөмкинлеге ярдәмендә гамәлгә ашырыла.

## **5. Муниципаль хезмэт күрсәтүче органнарның, шулай ук аларның вазыйфай затларының, муниципаль хезмәткәрләрнең карарларына һәм гамәлләренә (гамәл кылмавына) карата судка кадәрге (судтан тыш) тәртип**

5.1. Муниципаль хезмэт алучылар муниципаль хезмэт күрсәтүдә катнашучы башкарма комитет хезмәткәрләренә судка кадәр гамәлләренә (гамәл кылмавына) карата муниципаль хезмәтне үтәүдә яисә Муниципаль берәмлек Советына шикаять белдерү хокукына ия.

Мөрәжәгать итүче шикаять белән мөрәжәгать итә ала, шул исәптән түбәндәге очракларда:

1) мөрәжәгать итүченең муниципаль хезмәт күрсәтү турындагы гарызнамәсен теркәү срогы бозылу;

2) муниципаль хезмәт күрсәтү срогы бозылганда;

3) мөрәжәгать итүченең муниципаль хезмәт күрсәтү өчен Россия Федерациясе, Татарстан Республикасы, Мамадыш муниципаль районы норматив хокукый актларында каралмаган документларына таләбе;

4) муниципаль хезмәт күрсәтү өчен Россия Федерациясе, Татарстан Республикасы, Мамадыш муниципаль районы норматив хокукый актларында каралган документларны мөрәжәгать итүчедән кабул итүдән баш тарту;

5) федераль законнарда һәм алар нигезендә кабул ителгән Россия Федерациясенен башка норматив хокукый актларында, Татарстан Республикасы законнарында һәм башка норматив хокукый актларында, муниципаль хокукый актларда баш тарту нигезләре каралмаган булса, муниципаль хезмәт күрсәтүдән баш тарту;

6) муниципаль хезмәт күрсәткәндә мөрәжәгать итүчедән Россия Федерациясе, Татарстан Республикасы, Мамадыш муниципаль районы норматив хокукый актларында каралмаган түләү таләп ителгәндә;

7) башкарма комитетның, башкарма комитетның вазыйфаи затының муниципаль хезмәт күрсәтү нәтижәсендә бирелгән документларда жибәрелгән басма хаталарын төзәтүдән баш тартуы яисә мондый төзәтүләрнең билгеләнгән срогын бозу.

8) муниципаль хезмәт күрсәтү нәтижәләре буенча документлар бирү срогы яисә тәртибе бозылу;

9) туктатып тору нигезләре федераль законнарда һәм алар нигезендә кабул ителгән Россия Федерациясенен башка норматив хокукый актларында, Татарстан Республикасы законнарында һәм башка норматив хокукый актларында, муниципаль хокукый актларда каралмаган булса, муниципаль хезмәт күрсәтүне туктатып тору.

5.2. Муниципаль хезмәтне күрсәтүче органның, муниципаль хезмәтне күрсәтүче органдагы вазыйфаи затның, муниципаль хезмәткәрнең, муниципаль хезмәтне күрсәтүче орган житәкчесенен карарларына һәм гамәлләренә (гамәл кылмавына) карата шикаять кәгазь чыганакта яисә электрон рәвештә язма рәвештә бирелә.

Шикаятьне почта аша, күпфункцияле үзәк аша, "Интернет" мәгълүмат-телекоммуникация челтәреннән, Мамадыш муниципаль районының рәсми сайтыннан (<http://www.mamadysh.tatarstan.ru>), Татарстан Республикасының дәүләти һәм муниципаль хезмәтләр бердәм порталыннан (<http://uslugi.tatar.ru/>), Дәүләти һәм муниципаль хезмәтләр (функцияләр) Бердәм порталыннан (<http://www.gosuslugi.ru/>) файдаланып, шулай ук мөрәжәгать итүчене шәхсән кабул иткәндә кабул итәргә мөмкин.

5.3. Муниципаль хезмәт күрсәтүче органга яисә югарырак орган (ул булган очракта) кергән шикаять аны теркәгән көннән алып унбиш эш көне эчендә, ә муниципаль хезмәт күрсәтүче органга шикаять биргән очракта, мөрәжәгать итүчедән документларны кабул итеп алганда яисә жибәрелгән басма хаталарны һәм

хаталарны төзэткәндә яисә мондый төзәтүләрнең билгеләнгән срогы бозылуга шикаять биргән очракта - аны теркәгән көннән алып биш эш көне эчендә каралырга тиеш.

5.4. Шикаятьтә түбәндәге мәгълүмат булырга тиеш:

1) карарларына һәм гамәлләренә (гамәл кылмавына) карата шикаять бирелә торган органның, хезмәтне күрсәтүче органның вазыйфай затының яисә муниципаль хезмәткәрнең исеме;

2) мөрәжәгать итүченең фамилиясе, исеме, атасының исеме (соңгысы - булган очракта), яшәү урыны турында белешмәләр, мөрәжәгать итүче - юридик затбулса, исеме, урнашкан урын турында белешмәләр, шулай ук элементә өчен телефон номеры (номерлары), электрон почта адресы (адреслары) һәм мөрәжәгать итүчегә җавап җибәрелергә тиешле почта адресы;

3) муниципаль хезмәтне күрсәтүче органның, муниципаль хезмәтне күрсәтүче орган хезмәткәренең шикаять белдерелә торган карарлары һәм гамәлләре (гамәл кылмавы) турында белешмәләр;

4) мөрәжәгать итүче хезмәтне күрсәтүче органның, хезмәт күрсәтүче органның яисә муниципаль хезмәткәрнең вазыйфай затының карары һәм гамәл кылмавы (гамәл кылмавы) белән килешми торган дәлиләр.

5.5. Шикаятькә шикаятьтә бәян ителгән хәлләрне раслый торган документларның күчермәләре кушып бирелергә мөмкин. Мондый очракта шикаятьтә аңа теркәлә торган документлар исемлегә китерелә.

5.6. Шикаятькә муниципаль хезмәт күрсәтүче имза сала.

5.7. Шикаятьне карау нәтижәләре буенча түбәндәге карарларның берсе кабул ителә:

1) шикаять, шул исәптән кабул ителгән карарны гамәлдән чыгару, җибәрелгән басмаларны һәм хаталарны дәүләт хезмәте күрсәтү нәтижәсендә бирелгән документларда төзәтү, мөрәжәгать итүчегә түләтү Россия Федерациясе норматив хокукый актларында, Татарстан Республикасы норматив хокукый актларында, муниципаль хокукый актларда каралмаган акчаларны кире кайтару рәвешендә канәгатьләнделә;

2) шикаятьне канәгатьләнделәрдән баш тарта.

Әлеге пунктта күрсәтелгән карар кабул ителгән көннең иртәгесеннән дә соңга калмыйча мөрәжәгать итүчегә язма рәвештә һәм мөрәжәгать итүченең теләге буенча электрон рәвештә шикаятьне карау нәтижәләре турында дәлилләнгән җавап җибәрелә.

5.8. Шикаятьне тикшерү барышында яисә нәтижәләре буенча административ хокук бозу яки җинаять составы билгеләре ачыкланган очракта, вазыйфай зат, шикаятьләрне карау буенча вәкаләтләр бирелгән хезмәткәр булган материалларны кичекмәстән прокуратура органнарына җибәрә.



В

(жирле үзидарэ органы исеме)

муниципаль берэмлек)

(алга таба - мөрэжэгать

итүче).

(юридик затлар өчен - тулы исем, оештыру-хокукый форма, дәүләт теркәве турында белешмэләр; физик затлар өчен - фамилия, исем, атасының исеме, паспорт белешмэләре)

Гариза

инженерлык челтәрләре һәм коммуникацияләр трассалары схемасын килештерү турында

Инженерлык челтәрләре һәм коммуникацияләр трассалары схемаларын килештерүегезне сорыйм.

сорала торган жир кишәрлегенң кадастр номеры:

\_\_\_\_\_ яисә сорала торган жир кишәрлеге кадастр исәбендә тормаган очракта, жир кишәрлеге урнашкан кадастр кварталының кадастр номеры,

\_\_\_\_\_

Гаризага түбәндәге ялган документлар теркәлә:

- 1) шәхесне таныкый торган документлар;
- 2) вәкилнең вәкаләтләрән расый торган документ (әгәр мөрэжэгать итүче исеменнән вәкил гамәлдә булса);
- 3) инженерлык челтәрләре һәм коммуникацияләр трассаларының башкарма схемасы.

Каникулланган документларның төп нөсхәләрен бирүне соратканда язам.

\_\_\_\_\_ (дата)

\_\_\_\_\_ (имза)

\_\_\_\_\_ (ФИО)

Муниципаль хезмэт күрсәтү буенча гамәлләрнең эзлеклелеге блок-схемасы

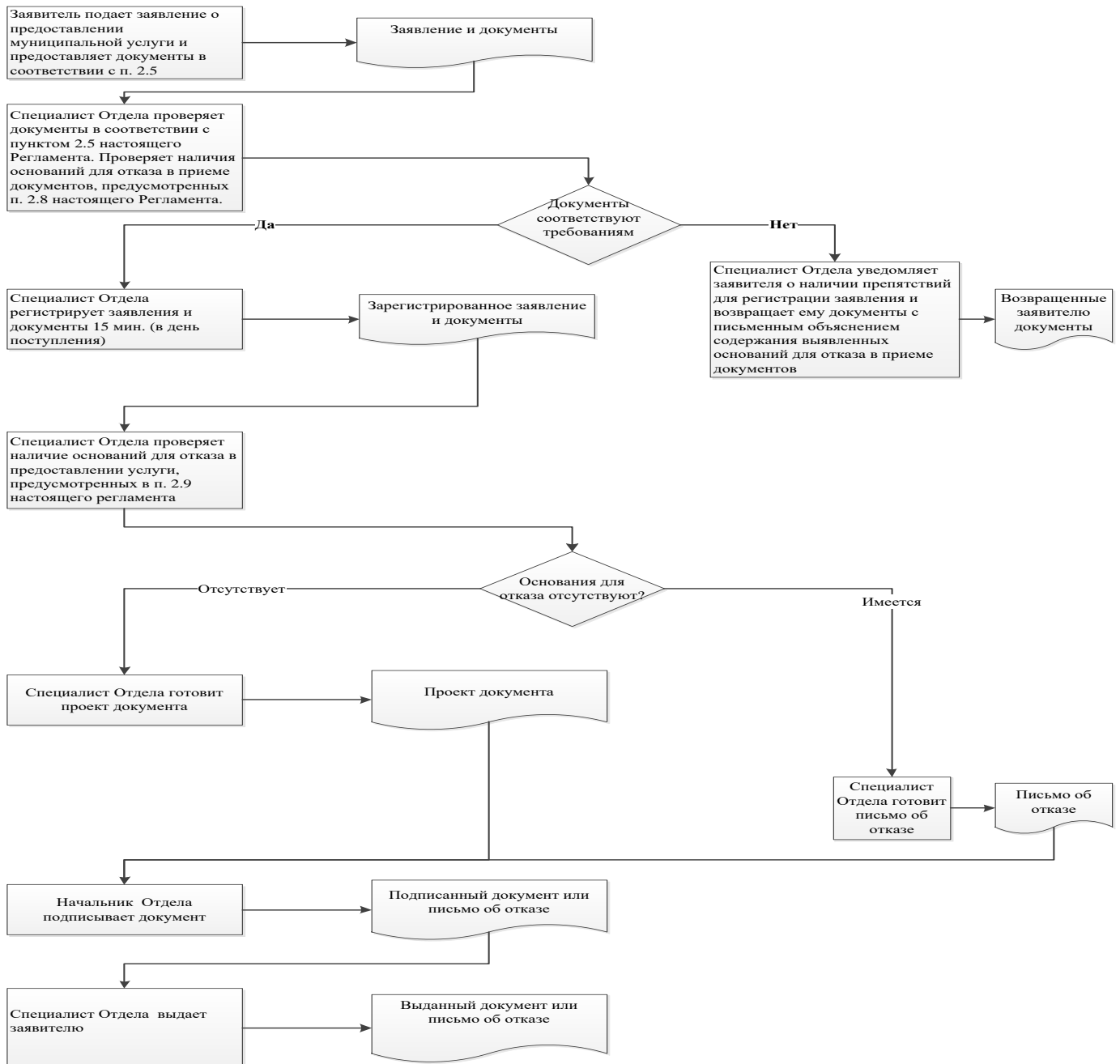

## Читтэ урнашкан эш урыннары исемлеге һәм документларны кабул итү графигы

№ п/п	Читтән торып эш урыннының урнашу урыны	Хезмэт күрсәтелүче торак пунктлар	Кабул итү графигы документлар
1.	Урта Кирмән ав., Ленин ур., 16А й.	.	дүшәмбе - пәнжешәмбе: 08.00 сәгатьтән 17.00 сәгатькә кадәр; жомга: 8.00 сәгатьтән 16.00 сәгатькә кадәр; шимбә, якшәмбе: ял көннәре.
2.	Урта Кирмән ав., Ленин ур., 16А й.	Арташ авылы	дүшәмбе - пәнжешәмбе: 08.00 сәгатьтән 17.00 сәгатькә кадәр; жомга: 8.00 сәгатьтән 16.00 сәгатькә кадәр; шимбә, якшәмбе: ял көннәре.
3.	Урта Кирмән ав., Ленин ур., 16А й.	Алан авылы	дүшәмбе - пәнжешәмбе: 08.00 сәгатьтән 17.00 сәгатькә кадәр; жомга: 8.00 сәгатьтән 16.00 сәгатькә кадәр; шимбә, якшәмбе: ял көннәре.

Татарстан Республикасы  
\_\_\_\_\_ муниципаль  
районының башкарма комитеты  
Житәкчесенә  
\_\_\_\_\_

**Гариза**  
**техник хатаны төзәтү турында**

Муниципаль хезмәт күрсәтүдә жибәрелгән хата турында хәбәр итәм

\_\_\_\_\_ (хезмәт атамасы)

Язылган: \_\_\_\_\_

Дәрәс мәгълүмат: \_\_\_\_\_

Төзәтелгән техник хатаны төзәтеп, муниципаль хезмәт нәтижәсе булган документка тиешле үзгәрешләр кертүгезне үтенәм.

Түбәндәге документларны китерәм:

- 1.
- 2.
- 3.

Техник хатаны төзәтү турында гаризаны кире кагу турында карар кабул ителгән очракта, мондый карарны жибәрүгезне сорыйм:

электрон документны E-mail: \_\_\_\_\_ адресына жибәрү юлы белән;

адресы буенча кәгазь чыганактагы таныкланган күчermә рәвешендә:

\_\_\_\_\_.

Үз ризалыгымны, шулай ук шәхси мәгълүматларны эшкәртүгә (жыю, системалаштыру, туплау, саклау, төгәлләштерү, яңарту, үзгәртү), куллану, тарату (шул исәптән тапшыру), персонал мәгълүматларны зарарсызлау, блоклау, юк итү, шулай ук муниципаль хезмәт күрсәтү кысаларында персонал мәгълүматларны эшкәртү өчен кирәк булган башка гамәлләр), шул исәптән автоматлаштырылган режимда, алар нигезендә муниципаль хезмәт күрсәтүче орган тарафыннан карарлар кабул итүне дә кертәп, карарлар кабул итүне раслыйм.

Әлеге күренешне раслыйм: минем шәхескә һәм минем тарафтан тәкъдим ителгән затка кагылышлы гаризага кертелгән белешмәләр, шулай ук мин төшергән белешмәләр дәрәс. Гаризага кушымта итеп бирелгән документлар (документларның күчermәләре) Россия Федерациясе законнарында билгеләнгән таләпләргә туры килә, гариза бирелгән вакытка әлеге документлар дәрәс һәм дәрәс белешмәләргә ия.

Миңа күрсәтелгән муниципаль хезмәтнең сыйфатын бәяләү буенча сораштыруда катнашуга ризалыгымны телефон аша бирәм: \_\_\_\_\_.

\_\_\_\_\_  
(дата)

\_\_\_\_\_ (\_\_\_\_\_)  
(имза) (Ф.И.А.)

**Кушымта  
(белешмә)**

**Муниципаль хезмәт күрсәтү өчен җаваплы һәм аның үтәлешен тикшереп  
торучы вазыйфай затларның реквизитлары,**

**Мамадыш муниципаль районы Урта Кирмән авыл җирлеге башкарма  
комитеты  
Мамадыш муниципаль районы**

Вазыйфасы	Телефон	Электрон адресы
Башкарма комитет җитәкчесе	<b>8(85563)29238</b>	Skimer.Mam@tatar.ru
Башкарма комитет секретаре	<b>8(85563)29238</b>	Skimer.Mam@tatar.ru

**Урта Кирмән авыл җирлеге Советы  
Мамадыш муниципаль районы**

Вазыйфасы	Телефон	Электрон адресы
Башлык	<b>8(85563)29238</b>	Skimer.Mam@tatar.ru

## **Агач һәм куакларны кисүгә, ябалдашларын кисүгә, утыртуга рөхсәт бирү буенча муниципаль хезмәт күрсәтүнең Административ регламенты**

### **1. Гомуми нигезләмәләр**

1.1. Муниципаль хезмәт күрсәтүнең элекке административ регламенты (алга таба - Регламент) агач һәм куакларны кисүгә, кронировкалауга яисә утыртуга рөхсәт бирү буенча муниципаль хезмәт күрсәтүнең (алга таба - муниципаль хезмәт) стандартын һәм тәртибен билгели.

1.2. Муниципаль хезмәт алучылар: физик һәм юридик затлар (алга таба - мөрәжәгать итүче).

1.3. Муниципаль хезмәт күрсәтү Мамадыш муниципаль районының Урта Кирмән авыл жирлегә башкарма комитеты (алга таба - Башкарма комитет) тарафыннан күрсәтелә.

Муниципаль хезмәтне башкаручы - башкарма комитет секретаре.

1.3.1. Башкарма комитетның урнашкан урыны: Урта Кирмән ав., Ленин ур., 16А й.

Эш графигы:

дүшәмбе - пәнжешәмбе: 8.00 сәгатьтән 17.00 сәгатькә кадәр;

жомга: 8.00 сәгатьтән 16.00 сәгатькә кадәр;

шимбә, якшәмбе: ял көннәре.

Ял итү һәм туклану өчен тәнәфес вакыты эчке хезмәт тәртибе кагыйдәләре белән билгеләнә.

Белешмә өчен телефон 8(85563)29238.

Үтү - шәхесне раслаучы документлар буенча.

1.3.2. Муниципаль районның «Интернет» мәгълүмат-телекоммуникация челтәрендәге рәсми сайтының адресы (алга таба - «Интернет» челтәре): <http://mamadysh.tatarstan.ru>. <http://mamadysh.tatarstan.ru>

1.3.3. Муниципаль хезмәт турында мәгълүмат түбәндәгеләрдән алынырга мөмкин:

1) мөрәжәгать итүчеләр белән эшләр өчен башкарма комитет биналарында урнашкан муниципаль хезмәт турында визуаль һәм текстлы мәгълүматлы стендлар ярдәмендә Мәгълүмат стендларында урнаштырыла торган мәгълүмат шушы Регламентның 1.1, 1.3.1, 2.3, 2.5, 2.8, 2.10, 2.11, 5.1 пунктларындагы (пунктчаларындагы) муниципаль хезмәт турында белешмәләргә үз эченә ала;

2) «Интернет» челтәре аша муниципаль районның рәсми сайтында (<http://madysh.tatarstan.ru;>);

3) Татарстан Республикасы дәүләт һәм муниципаль хезмәтләр порталында (<http://uslugi.tatar.ru/>);

4) Бердәм дәүләти һәм муниципаль хезмәтләр (функцияләр) порталында (<http://www.gosuslugi.ru/>);

5) Башкарма комитетта (бүлектә):

телдән мөрәжәгать иткәндә - шәхсән яисә телефоннан;

язмача (шул исәптән электрон документ рәвешендә) мөрәжәгать иткәндә - кәгазьдә почта аша, электрон рәвештә.

1.3.4. Муниципаль хезмәт күрсәтү мәсьәләләре буенча мәгълүмат Бүлек белгече тарафыннан муниципаль районның рәсми сайтында һәм башкарма комитетның мөрәжәгать итүчеләр белән эшләү өчен биналарында мәгълүмат стендларында урнаштырыла.

1.4. Муниципаль хезмәт күрсәтү түбәндәгеләр нигезендә гамәлгә ашырыла:

Россия Федерациясенен 2001 елның 25 октябрәндәге 136-ФЗ номерлы жир кодексы (алга таба - РФ Жир кодексы) (РФ законнар жыйнагы, 29.10.2001, №44, ст.4147);

Россия Федерациясе Шәһәр төзелеше кодексының 2004 елның 29 декабрәндәге 190-ФЗ номерлы (алга таба - РФ ГрК) (РФ законнар жыйнагы, 03.01.2005, №1 (1 өлеш), 16нчы маддәләр);

Россия Федерациясе Урман кодексында 04.12.2006г. № 200-ФЗ (алга таба - РФ ЛК) (РФ законнар жыйнагы, 11.12.2006, № 50, 5278 ст.);

«Әйләнә-тирә мохитне саклау турында» 2002 елның 10 гыйнварындагы 7-ФЗ номерлы Федераль закон (алга таба - 7-ФЗ номерлы Федераль закон) (РФ законнар жыйнагы, 14.01.2002, № 2, 133 ст.);

«Россия Федерациясендә жирле үзидарәне оештыруның гомуми принциплары турында» 2003 елның 06 октябрәндәге 131-ФЗ номерлы Федераль закон (алга таба - 131-ФЗ номерлы Федераль закон) (РФ законнар жыйнагы, 06.10.2003, №40, 3822 ст.);

"Дәүләт һәм муниципаль хезмәтләр күрсәтүне оештыру турында" 2010 елның 27 июлендәге 210-ФЗ номерлы Федераль закон (алга таба - 210-ФЗ номерлы Федераль закон) (РФ законнар жыйнагы, 02.08.2010, № 31, 4179 ст.);

“Татарстан Республикасында жирле үзидарә турында” 2004 елның 28 июлендәге 45-ТРЗ номерлы Татарстан Республикасы Законы (алга таба - 45-ТРЗ номерлы Татарстан Республикасы Законы) (Татарстан Республикасы, №155-156, 03.08.2004);

Татарстан Республикасы Мамадыш муниципаль районының Урта Кирмән авыл жирлеге Советы карары белән кабул ителгән Татарстан Республикасы Мамадыш муниципаль районының 2013 елның 23 октябрәндәге 1-25 номерлы Уставы (алга таба - Устав);

Мамадыш муниципаль районының Урта Кирмән авыл жирлеге Советы карары белән расланган 2016 елның 29 июлендәге 1-11 номерлы Урта Кирмән авыл



жирлеге башкарма комитеты турында нигезлэмэ (алга таба - ИК турындагы нигезлэмэ);

Урта Кирмэн авыл жирлеге башлыгының 2012 елның 13 августындагы 5 номерлы карары белән расланган башкарма комитетның эчке хезмэт тәртибе кагыйдэләре (алга таба - Кагыйдә).

1.5. Әлеге Регламентта түбәндәге терминнар һәм билгеләмэләр кулланыла:

агачларны кисү - агач кисү, шул ук вакытта тиешле жирләрдә яисә жир кишәрлекләрендә агачларның һәм куакларның бер өлеше киселә;

дәүләт һәм муниципаль хезмәтләр күрсәтүнең күпфункцияле үзегенең читтән торып эшләү урыны - муниципаль районнарның авыл жирлекләрендә документларны кабул итү һәм бирү, мөрәжәгать итүчеләрне консультацияләү тәрәзәсе;

техник хата - муниципаль хезмэт күрсәтүче орган тарафыннан жибәрелгән хата (язу, хәрәф хатасы, грамматик яки арифметик хата яисә мондый хата), һәм документка (муниципаль хезмэт нәтижәсе) кертелгән белешмәләрнең, белешмәләр шуларга нигезләнеп кертелгән документлардагы белешмәләрнең туры килмәвенә китергән хата (язу, хәрәф хатасы, грамматик яки арифметик хата).

Әлеге Регламентта муниципаль хезмэт күрсәтү турында гариза астында (алга таба - гариза) муниципаль хезмэт күрсәтү турында сорау аңлашыла (2010 елның 27 июлендәге 210-ФЗ номерлы Федераль законның 2 маддәсенең 2 пунктында). Гариза стандарт бланкта (1 нче кушымта) тутырыла.

## 2. Муниципаль хезмэт күрсәтү стандарты

Муниципаль хезмэт күрсәтү стандартына карата таләпнең аталышы	Стандартка таләпләр эчтәлегә	Хезмәтне яисә таләпне билгели торган норматив акт
2.1. Муниципаль хезмэт атамасы	Агач һәм куакларны кисүгә, кронировкалауга яисә утыртуга рөхсәт бирү	РФ ГрК; РФ ЖК
2.2. Жирле үзидарәнең муниципаль хезмәтне турыдан-туры күрсәтүче башкарма-күрсәтмә органы исеме	Башкарма комитет	ИК турындагы нигезләмә
2.3. Муниципаль хезмэт күрсәтү нәтижәсен тасвирлау	Агач һәм куакларны кисүгә, ябалдашларын кисүгә һәм утыртуга рөхсәт (2 нче кушымта). Агачларны һәм куакларны кисүгә, ябалдашларын кисүгә һәм утыртуга рөхсәт бирүдән баш тарту турында хәбәрнамә.	Тәртип
2.4. Муниципаль хезмэт күрсәтү срогы, шул исәптән муниципаль хезмэт күрсәтүдә катнашучы оешмаларга мөрәжәгать итү зарурлыгын исәпкә алып, туктатып тору мөмкинлегә Россия Федерациясе законнарында каралган очракта, муниципаль хезмэт күрсәтүне туктатып тору срогы	Агач һәм куакларны кисүгә, кронировкалауга һәм утыртуга рөхсәт, гариза биргән көнне дә кертеп, 13 көн эчендә бирелә. <sup>3</sup> Муниципаль хезмэт күрсәтү вакытын туктату каралмаган	Тәртип
2.5. Муниципаль хезмэт күрсәтү	1) Гариза;	Тәртип

<sup>3</sup> Муниципаль хезмэт күрсәтү срогы суммар сроктан чыгып, административ процедураларны башкару өчен кирәкле минималь сроктан чыгып билгеләнә. Административ процедураларның озынлыгы эш көннәрендә исәпләнә.

<p>өчен закон яисә башка норматив хокукий актлар нигезендә кирәкле документларның, шулай ук мөрәжәгать итүче тарафыннан тапшырылырга тиешле муниципаль хезмәтләр күрсәтү өчен кирәкле һәм мәжбүри булган хезмәтләрнең төгәл исемлеге, мөрәжәгать итүче тарафыннан аларны алу ысуллары, шул исәптән электрон рәвештә, аларны тапшыру тәртибе</p>	<p>2) шәхесне таныкый торган документлар;  3) вәкилнең вәкаләтләрен раслый торган документ (әгәр мөрәжәгать итүче исемненән вәкил гамәлдә булса);  4) яқындагы корылмаларга яисә киселергә тиешле яшел үсентеләр утырту белән башка ориентирларга кадәр участок схемасы;  5) Жир кишәрлеге Бердәм дәүләт күчемсез мөлкәт реестрында теркәлмәгән булса, жир кишәрлегенә хокукны билгеләүче һәм аларны раслаучы документларның таныкланган күчермәләре;  6) Биналар һәм корылмалар төзегәндә габаритларга керә торган яшел утыртмаларны кисү башкарылган очракта расланган проект документациясе;  7) кагыла торган территорияләрнең хужалары белән яшел үсентеләрне кисү һәм күчереп утырту шартлары килештерү;  8) утыртканда яисә утыртканда инженерлык челтәрләре вәкилләре белән жир эшләрен уздыруга ордер ачылу белән килештерү.</p> <p>Муниципаль хезмәт алу өчен гариза бланкын мөрәжәгать итүче башкарма комитетта шәхсэн мөрәжәгать иткәндә алырга мөмкин. Бланкның электрон формасы Башкарма комитетның рәсми сайтында урнаштырылган.</p> <p>Гариза һәм теркәлә торган документлар мөрәжәгать итүче тарафыннан кәгазь чыганаclarда</p>	
---	--	--

	<p>түбәндәге ысулларның берсе тарафыннан тапшырылырга (жибәрелергә) мөмкин:</p> <p>шәхсэн (мөрәжәгать итүче исеменән ышанычнамә нигезендә эш итүче зат тарафыннан);</p> <p>почта аша.</p> <p>Гариза һәм документлар шулай ук мөрәжәгать итүче тарафыннан көчәйтелгән квалификацияле электрон имза белән имзаланган электрон документ рәвешендә гомуми файдаланудагы мәгълүмат-телекоммуникация челтәре аша, шул исәптән «Интернет» мәгълүмат-телекоммуникация челтәре аша, һәм дәүләт һәм муниципаль хезмәтләрнең бердәм порталы аша тапшырылырга (жибәрелергә) мөмкин.</p>	
<p>2.6. Дәүләт органнары, жирле үзидарә органнары һәм башка оешмалар карамагындагы һәм мөрәжәгать итүче тапшырырга хокуклы муниципаль хезмәтләр күрсәтү өчен норматив хокукый актлар нигезендә кирәкле һәм мөрәжәгать итүче тапшырырга хокуклы булган документларның тулы исемлеге, шулай ук мөрәжәгать итүчеләр тарафыннан аларны алу ысуллары, шул исәптән электрон рәвештә, аларны тапшыру тәртибе; дәүләт органы, жирле үзидарә органы яисә шушы</p>	<p>Ведомствоара хезмәттәшлек кысаларында түбәндәгеләр алына:</p> <p>1) Күчемсез мөлкәтнең Бердәм дәүләт реестрыннан өземтә (күчемсез милек объектына теркәлгән хокуklar турында һәркем файдалана алырлык мәгълүмат булган).</p> <p>Мөрәжәгать итүче тапшырырга хокуклы документларны алу ысуллары һәм тапшыру тәртибе шушы Регламентның 2.5 пункты белән билгеләнгән.</p> <p>Мөрәжәгать итүчедән дәүләт органнары, жирле үзидарә органнары һәм башка оешмалар карамагындагы югарыда санап үтелгән документларны таләп итү тыела.</p> <p>Мөрәжәгать итүченең югарыда күрсәтелгән белешмәләр булган документларны тапшырмавы</p>	

документлар белән эш итүче оешма	мөрәжәгать итүчегә хезмәт күрсәтүдән баш тарту өчен нигез була алмый	
2.7. Норматив хокукий актларда каралган очракларда аларны килештерү хезмәт күрсәтү өчен таләп ителә торган һәм муниципаль хезмәт күрсәтүче орган гамәлгә ашыра торган дәүләт хакимияте органнары (жирле үзидарә органнары) һәм аларның структур бүлекчәләре исемлегә	Килешү таләп ителми.	
2.8. Муниципаль хезмәт күрсәтү өчен кирәкле документларны кабул итүдән баш тарту нигезләренен тулы исемлегә	<p>1) Документларны тиешле булмаган зат тапшыра;</p> <p>2) шушы Регламентның 2.5 пунктында күрсәтелгән документлар исемлегенә тапшырылган документларның туры килмәве;</p> <p>3) гаризада һәм гаризага теркәлә торган документларда килешенмәгән төзәтүләр, аларның эчтәлеген бертөрле генә аңлатмый торган житди зарарланулар бар;</p> <p>4) Документларны тиешле булмаган органга тапшыру</p>	
2.9. Муниципаль хезмәт күрсәтүне туктатып тору яисә кире кагу өчен нигезләренен тулы исемлегә	<p>Хезмәтне туктатып тору өчен нигезләр каралмаган.</p> <p>Баш тарту өчен нигезләр:</p> <p>1) Мөрәжәгать итүче тарафыннан документлар тулы күләмдә тапшырылмаган, яисә тәкъдим ителгән гаризада һәм (яисә) документларда тулы булмаган һәм (яисә) дөрөс булмаган мәгълүмат бар;</p> <p>2) дәүләт хакимияте органының, жирле үзидарә</p>	Тәртип

	<p>органының яисә дәүләт хакимиятенә ведомство буйсынуындагы органының яисә жирле үзидарә органының документлары һәм (яисә) муниципаль хезмәт күрсәтү өчен кирәкле мәгълүмат булмауны дәлилләүче ведомствоара гарызнамәгә юлдамасы, әгәр тиешле документ мөрәжәгать итүче тарафыннан үз инициативасы белән күрсәтелмәгән булса</p> <p>3) Күрше жир кишәрлекләреннән файдаланучылар арасында агач һәм куакларны кисү, ябалдашларын кисү һәм утырту мәсьәләсе буенча бәхәс булу.</p>	
2.10. Муниципаль хезмәт күрсәткән өчен алына торган дәүләт пошлинасын яисә башка түләүне алу тәртибе, күләме һәм алу нигезләре	Муниципаль хезмәт түләүсез нигездә күрсәтелә.	
2.11. Мондый түләүнең күләмен исәпләү методикасы турындагы мәгълүматны да кертеп, муниципаль хезмәт күрсәтү өчен кирәкле һәм мәжбүри булган хезмәтләрне күрсәткән өчен түләүне алу тәртибе, күләме һәм алу нигезләре	Кирәкле һәм мәжбүри хезмәтләр күрсәтү таләп ителми.	
2.12. Муниципаль хезмәт күрсәтү турында гарызнамә биргәндә һәм мондый хезмәтләр күрсәтү нәтижәсен алганда чиратта көтүнең максималь срогы	<p>Чират булган очракта муниципаль хезмәт алуга гариза бирү - 15 минуттан артык түгел.</p> <p>Муниципаль хезмәт күрсәтү нәтижәсен алганда чиратта көтүнең максималь срогы 15 минуттан артмаска тиеш.</p>	

<p>2.13. Муниципаль хезмэт күрсәтү турында мөрәжәгать итүченең гарызнамәсен теркәү срогы, шул исәптән электрон рәвештә</p>	<p>Гариза кергәннән соң бер көн эчендә. Электрон рәвештә кергән сорау ял (бәйрәм) көнендә ял көне алдыннан (бәйрәм) эш көнендә теркәлә.</p>	
<p>2.14. Муниципаль хезмэт күрсәтелә торган биналарга мөрәжәгать итүчеләрнең көтү һәм кабул итү урыннарына таләпләр, шул исәптән күрсәтелгән объектларның инвалидларны социаль яклау турындагы Россия Федерациясе законнары нигезендә инвалидларның файдалана алуын тәмин итүгә, мондый хезмәтләр күрсәтү тәртибе турында визуаль, текстлы һәм мультимедиа мәгълүматын урнаштыруга һәм рәсмиләштерүгә карата таләпләр</p>	<p>Муниципаль хезмэт күрсәтү янгынга каршы система һәм янғын сүндерү системасы, документларны рәсмиләштерү өчен кирәкле жиһаз, мәгълүмати стендлар белән жиһазланган биналарда һәм биналарда гамәлгә ашырыла. Инвалидларның муниципаль хезмэт күрсәтү урынына каршылыксыз керүе (бинага уңайлы чыгу һәм алар чикләрендә күчеп йөрү) тәмин ителә. Муниципаль хезмэт күрсәтү тәртибе турында визуаль, текстлы һәм мультимедиа мәгълүматы мөрәжәгать итүчеләр өчен уңайлы урыннарда, шул исәптән инвалидларның чикләнгән мөмкинлекләрен исәпкә алып урнаштырыла.</p>	
<p>2.15. Муниципаль хезмэт күрсәтүләрнең үтемлелек һәм сыйфат күрсәткечләре, шул исәптән муниципаль хезмэт күрсәткәндә мөрәжәгать итүченең вазыйфай затлар белән хезмәттәшлеге саны һәм аларның дәвамлылыгы, муниципаль хезмэт күрсәтүләрнең күпфункцияле үзәгендә, дәүләти һәм муниципаль хезмәтләр күрсәтүнең күпфункцияле үзәге</p>	<p>Муниципаль хезмэт күрсәтүнең үтемлелек күрсәткечләре түбәндәгеләрдән гыйбарәт: жәмәгать транспортыннан файдалану зонасы урнашкан; белгечләрнең, шулай ук мөрәжәгать итүчеләрдән документлар кабул ителә торган бүлмәләрнең кирәкле санда булу; Мәгълүмат стендларында, «Интернет» челтәрендә, Бердәм дәүләти һәм муниципаль хезмәтләр порталында муниципаль хезмэт күрсәтү ысуллары, тәртибе һәм сроклары турында тулы</p>	

<p>читтэн торып эшлэүчеләрендә муниципаль хезмэт күрсәтүләр мөмкинлеге, муниципаль хезмэт күрсәтү барышы турында мәгълүмат алу мөмкинлеге, шул исәптән мәгълүмати-коммуникация технологияләрен кулланып, мәгълүмат алу мөмкинлеге</p>	<p>мәгълүмат булу.</p> <p>Муниципаль хезмэт күрсәтүнең сыйфаты түбәндәгеләрнең булмавы белән характерлана:</p> <p>мөрәжәгать итүчеләргә документлар кабул иткәндә һәм биргәндә чиратлар булмау;</p> <p>муниципаль хезмэт күрсәтү сроклары бозылмаска тиеш;</p> <p>муниципаль хезмэт күрсәтүче муниципаль хезмәткәрләрнең гамәлләренә (гамәл кылмавына) карата шикаятьләр булмау;</p> <p>муниципаль хезмэт күрсәтүче муниципаль хезмәткәрләрнең мөрәжәгать итүчеләргә карата дәрәҗә булмаган, игътибарсыз мөнәсәбәтенә шикаятьләр булмау.</p> <p>Муниципаль хезмэт күрсәтү күрсәтү турында гарызнамә биргәндә һәм муниципаль хезмэт нәтижәсен алганда муниципаль хезмэт күрсәтүче вазыйфаи затның һәм мөрәжәгать итүченең бер мәртәбә үзара хезмәттәшлеге күздә тотыла. Аралашу озынлыгы регламент белән билгеләнә.</p> <p>Муниципаль хезмэт дәүләт һәм муниципаль хезмәтләр күрсәтүнең күпфункцияле үзәгендә (алга таба - КФҮ) күрсәтелгәндә, КФҮның читтә урнашкан эш урыннарында консультация, документлар кабул иткәндә һәм биргәндә КФҮ белгече башкара.</p> <p>Муниципаль хезмэт күрсәтү барышы турында мәгълүмат мөрәжәгать итүче тарафыннан сайтта, Бердәм дәүләт һәм муниципаль хезмәтләр порталында, КФҮда алынырга мөмкин</p>	
---	---	--



<p>2.16. Электрон рәвештә муниципаль хезмәт күрсәтүнең үзенчәлекләре</p>	<p>Муниципаль хезмәтне электрон рәвештә алу тәртибе турында консультацияне Интернет-кабул итү бүлмәсе яисә Татарстан Республикасы дәүләт һәм муниципаль хезмәтләр порталы аша алырга мөмкин.</p> <p>Электрон формада муниципаль хезмәт күрсәтү турында гариза бирү законда каралган очракта, гариза Татарстан Республикасы дәүләт һәм муниципаль хезмәтләр порталы (<a href="http://uslugi.tatar.ru/">http://uslugi.tatar.ru/</a>) яисә Дәүләт һәм муниципаль хезмәтләр (функцияләр) бердәм порталы (<a href="http://www.gosuslugi.ru/">http:// www.gosuslugi.ru/</a>) аша бирелә.</p>	
--	--	--

### **3. Административ процедураларны үтәү тәртибен, аларны үтәү тәртибенә таләпләр, шул исәптән административ процедураларны электрон рәвештә башкару үзенчәлекләре, шулай ук күп функцияле үзәкләрдә, дәүләти һәм муниципаль хезмәтләр күрсәтүнең күп функцияле үзәгенең читтән торып эшләү урыннарында административ процедураларны башкару үзенчәлекләре**

3.1. Муниципаль хезмәт күрсәткәндә гамәлләрнең эзлеклелеге тасвирламасы

3.1.1. Муниципаль хезмәт күрсәтү түбәндәге процедураларны үз эченә ала:

- 1) мөрәжәгать итүчене консультацияләү;
- 2) гариза кабул итү һәм теркәү;
- 3) муниципаль хезмәт күрсәтүдә катнашучы органнарга ведомствоара гарызнамәләр булдыру һәм жиһәрү;
- 4) комиссия актың төзү;
- 5) муниципаль хезмәт нәтижәсен эзерләү;
- 6) мөрәжәгать итүчегә муниципаль хезмәт күрсәтүләр нәтижәсен бирү.

3.1.2. Муниципаль хезмәт күрсәтү буенча гамәлләрнең эзлеклелеге блок-схемасы 4 нче кушымтада күрсәтелгән.

3.2. Мөрәжәгать итүчегә консультацияләр бирү

3.2.1. Мөрәжәгать итүче муниципаль хезмәтне алу тәртибе турында консультацияләр алу өчен шәхсән бүлеккә, телефон һәм (яисә) электрон почта аша мөрәжәгать итәргә хокуклы.

Бүлек белгече мөрәжәгать итүчегә, шул исәптән муниципаль хезмәт алу өчен тапшырыла торган документациянең составы, формасы һәм башка мәсьәләләр буенча консультация бирә һәм, кирәк булганда, гариза бланкын тутыруда ярдәм итә.

Әлеге пункт белән билгеләнгән процедуралар мөрәжәгать итүче мөрәжәгать иткән көндә гамәлгә ашырыла.

Процедураларның нәтижәсе: бирелә торган документациянең составы, формасы һәм рәхсәт алу мәсьәләләре буенча бирелгән консультацияләр.

3.3. Гаризаны кабул итү һәм теркәү

3.3.1. Мөрәжәгать итүче шәхсән, ышанычлы зат аша яисә КФҮ аша муниципаль хезмәт күрсәтү турында язма гариза бирә һәм документларны

шушы Регламентның 2.5 пункты нигезендә бүлеккә тапшыра. Документлар читтән торып эш урыны аша бирелергә мөмкин. Читтән торып эш урыннары исемлеге 5 нче кушымтада китерелгән.

Муниципаль хезмәт күрсәтү турында гариза электрон рәвештә бүлеккә электрон почта аша яисә Интернет аша жиберелә. Электрон рәвештә кергән гаризаны теркәү билгеләнгән тәртиптә гамәлгә ашырыла.

3.3.2 Гаризалар кабул итүче Бүлек белгече түбәндәгеләрне алып бара:

мөрәжәгать итүченең шәхесен билгеләү;

мөрәжәгать итүченең вәкаләтләрен тикшерү (ышанычнамә буенча гамәл кылган очракта);

шушы Регламентның 2.5 пунктында каралган документларның булуын тикшерү;

тапшырылган документларның билгеләнгән таләпләргә туры килүен тикшерү (документларның күчәрмәләрен тиешенчә рәсмиләштерү, документларда ассызыклар, өстәп язлар, сызылган сүзләр һәм килештерелмәгән башка төзәтүләр булмау).

Кисәтүләр булмаган очракта, Бүлек белгече түбәндәгеләрне гамәлгә ашыра:

махсус журналда гариза кабул итү һәм теркәү;

мөрәжәгать итүчегә тапшырылган документлар кабул итү датасы, беркетелгән керү номеры, муниципаль хезмәтне башкару датасы һәм вакыты турында тамга белән документлар күчәрмәсен тапшыру;

Гаризаны башкарма комитет житәкчесенә карауга жиберү.

Документлар кабул итүдән баш тарту өчен нигезләр булган очракта, документларны кабул итүне алып баручы Бүлек белгече мөрәжәгать итүчегә гаризаны теркәү өчен каршылыклар барлыгы турында хәбәр итә һәм документларны кабул итүдән баш тарту өчен ачыкланган нигезләрнең эчтәлеген язма рәвештә аңлатып, документларны аңа кайтара.

Өлеге пункт белән билгеләнгән процедуралар түбәндәгечә башкарыла:

гариза һәм документларны 15 минут дәвамында кабул итү;

гариза кергән вакыттан соң бер көн эчендә гаризаны теркәү.

Процедураларның нәтижәсе: кабул ителгән һәм теркәлгән гариза Башкарма комитет житәкчесенә карауга яисә мөрәжәгать итүчегә кире кайтарылган документлар.

3.3.3. Башкарма комитет житәкчесе гаризаны карый, башкаручыны билгели һәм гаризаны бүлеккә жиберә.

Өлеге пункт белән билгеләнә торган процедура гариза теркәлгәннән соң бер көн эчендә гамәлгә ашырыла.

Процедураның нәтижәсе: башкаручыга жиберелгән гариза.

### 3.4. Ведомствоара гарызнамэлэр муниципаль хезмэт күрсэтүдө катнашучы органнарга формалаштыру һәм жиберү

3.4.1. Бүлек белгече ведомствоара электрон хезмэттәшлек системасы ярдәмендә электрон формада күчөмсөз мөлкәткә хокукларның һәм аның белән алыш-бирешләрнең бердәм дәүләт реестрыннан исемлек бирү турындагы гаризаны (күчөмсөз милек объектына теркәлгән хокуклар турында һәркем файдалана алырлык мәгълүмат булган) жиберә.

Әлеге пункт белән билгеләнгән процедуралар муниципаль хезмэт күрсәтү турында гариза кергән вакыттан алып бер эш көнө эчендә гамәлгә ашырыла.

Процедураның нәтижәсе: юнәлешле сорау.

3.4.2. Белешмэләр белән тәмин итүчеләрнең белгечләре, ведомствоара электрон хезмэттәшлек системасы аша кергән запрос нигезендә, соратып алына торган документларны (мәгълүмат) тапшыралар яки муниципаль хезмэт күрсәтү өчен кирәкле документ һәм (яки) мәгълүмат булмау турында хәбәрнамэләр (алга таба – баш тарту турында хәбәрнамә) жиберәләр.

Әлеге пункт белән билгеләнгән процедуралар ведомствоара гарызнамә кергән көннән алып өч көн эчендә документ һәм мәгълүмат бирүче органга яисә оешмага гамәлгә ашырыла.

Процедураларның нәтижәсе: документлар (белешмэләр) яисә Бүлеккә жиберелгән баш тарту турында хәбәрнамә.

### 3.5. Комиссия акты төзү

3.5.1. Бүлек белгече түбәндәгеләрне гамәлгә ашыра:  
тапшырылган документлардагы белешмэләрнең дөреслеген тикшерү;  
исәпкә алу эшен рәсмиләштерү (барлык документларны аерым папкага туплау);

хисап эшен акт төзү өчен комиссия каравына жиберү.

Әлеге пункт белән билгеләнгән процедуралар запросларга җаваплар кергән вакыттан бер көн эчендә гамәлгә ашырыла.

Процедуралар нәтижәсе: хисап эше комиссиягә жиберелгән.

3.5.2. Комиссия секретаре түбәндәгеләрне гамәлгә ашыра:  
кергән документларны өйрәнү;  
агачларның яисә куакларның урнашу урынын карау датасын билгеләү,  
агач утырту урынын карау яисә карау;  
комиссия әгъзаларын һәм мөрәжәгать итүчене карау датасы турында хәбәр итү.

Әлеге пункт белән билгеләнгән процедуралар документлар кергән вакыттан ике көн эчендә гамәлгә ашырыла.

Процедураларның нәтижәсе: комиссия әгъзаларын һәм мөрәжәгать итүчене карау датасы турында хәбәр итү.

3.5.3. Билгеләнгән көнгә комиссия урынга чыга һәм мөрәжәгать итүче катнашында киселергә тиешле ағачларны карый. Тикшерү нәтижәләре буенча тикшерү акты төзелә (3 нче кушымта).

Әлеге пункт белән билгеләнгән процедуралар карау көнендә башкарыла.

Процедураларның нәтижәсе: Бүлек белгеченә жибәрелгән тикшерү акты.

### 3.6. Муниципаль хезмәт нәтижәсен әзерләү

3.6.1. Бүлек белгече комиссия тәкъдим иткән тикшерү акты нигезендә ағач кисүгә рөхсәт проектын (алга таба - рөхсәт) яисә муниципаль хезмәт күрсәтүдән баш тарту турында хәбәрнамә проектын (алга таба - хәбәрнамә) әзерли һәм башкарма комитет житәкчесенә килештерүгә жибәрә.

Әлеге пункт белән билгеләнгән процедура тикшерү акты килгән вакыттан ике көн эчендә гамәлгә ашырыла.

Процедураның нәтижәсе: имзага жибәрелгән рөхсәт (хәбәрнамә).

3.6.2. Башкарма комитет житәкчесе карарны (хәбәрнамәне) имзаль һәм белгечкә мөрәжәгать итүчегә бирү өчен жибәрә.

Әлеге пункт белән билгеләнгән процедура алдагы процедура тәмамланганнан соң бер көн эчендә башкарыла.

Процедураның нәтижәсе: белгечкә тапшырылган рөхсәт (хәбәрнамә).

### 3.7. Мөрәжәгать итүчегә муниципаль хезмәт нәтижәсен бирү

3.7.1. Бүлек белгече рөхсәтне (хәбәрнамәне) терки һәм мөрәжәгать итүчегә бирә яисә почта аша жибәрә.

Әлеге пункт белән билгеләнгән процедуралар түбәндәгечә башкарыла:

15 минут дәвамында - мөрәжәгать итүче шәхсән килгән очракта;

Алдагы процедура тәмамланган мизгелдән соң бер көн эчендә, почта юлламасы белән җавап жибәрелгән очракта.

Процедураның нәтижәсе: бирелгән (жибәрелгән) хәбәрнамә.

### 3.8. КФҮ аша муниципаль хезмәт күрсәтү

3.8.1. Мөрәжәгать итүче муниципаль хезмәтне КФҮда алу өчен КФҮда, КФҮның читтә урнашкан эш урынына мөрәжәгать итәргә хокуклы.

3.8.2. КФҮ аша муниципаль хезмәт күрсәтү билгеләнгән тәртиптә расланган КФҮ эше регламенты нигезендә гамәлгә ашырыла.

3.8.3. КФҮдән муниципаль хезмэт алуға документлар килгәндә, процедуралар әлеге Регламентның 3.3 - 3.6 пунктлары нигезендә башкарыла. Муниципаль хезмэт нәтижәсе күпфункцияле үзәккә жиберелә.

3.9. Техник хаталарны төзәтү.

3.9.1. Муниципаль хезмэт нәтижәсе булган документта техник хата ачыкланган очракта, мөрәжәгать итүче бүлеккә түбәндәгеләрне тапшыра:

техник хатаны төзәтү турында гариза (6 нчы кушымта);

мөрәжәгать итүчегә техник хата булган муниципаль хезмэт нәтижәсе буларак бирелгән документ;

юридик көчкә ия булган, техник хата булуын дәлилләүче документлар.

Техник хатаны төзәтү турында гариза муниципаль хезмэт нәтижәсе булган документта күрсәтелгән белешмәләрдә мөрәжәгать итүче (вәкаләтле вәкил) шәхсән, яисә почта аша (шул исәптән электрон почта аша), яисә дәүләт һәм муниципаль хезмәтләр күрсәтүнең бердәм порталы яисә күпфункцияле үзәге аша тапшырыла.

3.9.2. Документлар кабул итү өчен җаваплы белгеч техник хатаны төзәтү турында гариза кабул итә, кушымта итеп бирелгән документлар белән гаризаны терки һәм аларны Бүлеккә тапшыра.

Әлеге пункт белән билгеләнә торган процедура гариза теркәлгәннән соң бер көн эчендә гамәлгә ашырыла.

Процедураның нәтижәсе: кабул ителгән һәм Бүлек белгеченә карауга жиберелгән һәм теркәлгән гариза .

3.9.3. Бүлек белгече документларны карый һәм хезмэт нәтижәсе булган документка төзәтмәләр кертү максатларында әлеге Регламентның 3.6 пунктында каралган процедураларны гамәлгә ашыра һәм мөрәжәгать итүчегә (вәкаләтле вәкилгә) техник хата булган документның төп нөсхәсен төшереп төшереп калдыру өчен шәхсән рәсемгә төшерә, яисә мөрәжәгать итүчегә техник хата булган документның оригиналын алу мөмкинлегенә турында почта аша (электрон почта ярдәмендә) хат жиберә.

Әлеге пункт белән билгеләнә торган процедура техник хата ачыкланганнан яисә жиберелгән хата турында теләсә кайсы кызыксынган заттан гариза алганнан соң өч көн эчендә гамәлгә ашырыла.

Процедураның нәтижәсе: мөрәжәгать итүчегә бирелгән (жиберелгән) документ.

## **Муниципаль хезмэт күрсэтүне тикшереп тору тәртибе һәм формалары**

4.1. Муниципаль хезмэт күрсэтүнең тулылығын һәм сыйфатын тикшереп тору мөрәжәгать итүчеләрнең хокукларын бозуларны ачыклауны һәм бетерүне, муниципаль хезмэт күрсэтү процедураларының үтәлешен тикшерүне, жирле үзидарә органы вазыйфай затларының гамәлләренә (гамәл кылмавына) карарлар әзерләүне үз эченә ала.

Административ процедураларның үтәлешен тикшереп тору формалары түбәндәгеләр:

- 1) муниципаль хезмэт күрсэтү документлары проектларын тикшерү һәм килештерү. Тикшерү нәтижәсе - проектларны визалау;
- 2) эш башкаруны тикшерүне билгеләнгән тәртиптә үткәрүчеләр;
- 3) муниципаль хезмэт күрсэтү процедураларының үтәлешенә билгеләнгән тәртиптә контроль тикшерүләр үткәрү.

Контроль тикшерүләр планлы (жирле үзидарә органы эшенең ярты еллык яисә еллык планнары нигезендә гамәлгә ашырылырга) һәм планнан тыш булырга мөмкин. Тикшерүләр уздырганда муниципаль хезмэт күрсэтүгә (комплекслы тикшерүләргә) бәйле барлык мәсьәләләр яисә мөрәжәгать итүченең конкрет мөрәжәгәте буенча каралырга мөмкин.

Муниципаль хезмэт күрсәткәндә һәм карар кабул иткәндә гамәлләрнең башкарылуын тикшереп торуны гамәлгә ашыру максатларында башкарма комитет житәкчесенә муниципаль хезмэт күрсэтү нәтижәләре турында белешмәләр бирелә.

4.2. Муниципаль хезмэт күрсэтү буенча административ процедураларда билгеләнгән гамәлләрнең эзлеклелеге үтәлешенә агымдагы контроль башкарма комитет житәкчесенең инфраструктур үсеш буенча урынбасары, муниципаль хезмэт күрсэтү эшен оештыруга җаваплы, шулай ук инфраструктур үсеш бүлеге белгечләре тарафыннан гамәлгә ашырыла.

4.3. Агымдагы контрольне гамәлгә ашыручы вазыйфай затлар исемлеге жирле үзидарә органының структур бүлекчәләре һәм вазыйфай регламентлар турындагы нигезләмәләр белән билгеләнә.

Үткәрелгән тикшерүләр нәтижәләре буенча, мөрәжәгать итүчеләрнең хокуклары бозылган очракта, гаепле затлар Россия Федерациясе законнары нигезендә җаваплылыкка тартыла.

4.4. Жирле үзидарә органы житәкчесе мөрәжәгать итүчеләрнең мөрәжәгәтләрән үз вакытында карамаган өчен җаваплы.

Жирле үзидарә органының структур бүлекчәсе житәкчесе (житәкчесе урынбасары) әлеге Регламентның 3 бүлегендә күрсәтелгән административ гамәлләрне вакытында һәм (яисә) тиешенчә үтәмәгән өчен җаваплы.

Муниципаль хезмэт күрсәтү барышында кабул ителә торган (башкарыла торган) карарлар һәм гамәлләр (гамәл кылмау) өчен вазыйфай затлар һәм башка муниципаль хезмәткәрләр Законда билгеләнгән тәртиптә жаваплы булалар.

4.5. Гражданның, аларның берләшмәләре һәм оешмалары ягыннан муниципаль хезмэт күрсәтүне тикшереп торыу муниципаль хезмэт күрсәткәндә башкарма комитет эшчәнлегенең ачыклығы, муниципаль хезмэт күрсәтү тәртибе турында тулы, актуаль һәм дөрес мәгълүмат алу һәм муниципаль хезмэт күрсәтү барышында мөрәжәгатьләрне (шикаятьләрне) судка кадәр карау мөмкинлеге ярдәмендә гамәлгә ашырыла.

### **5. Муниципаль хезмэт күрсәтүче органнарның, шулай ук аларның вазыйфай затларының, муниципаль хезмәткәрләрнең карарларына һәм гамәлләренә (гамәл кылмавына) карата судка кадәрге (судтан тыш) тәртип**

5.1. Муниципаль хезмэт алучылар муниципаль хезмэт күрсәтүдә катнашучы башкарма комитет хезмәткәрләренең судка кадәр гамәлләренә (гамәл кылмавына) карата муниципаль хезмәтне үтәүдә яисә Муниципаль берәмлек Советына шикаять белдерү хокукына ия.

Мөрәжәгать итүче шикаять белән мөрәжәгать итә ала, шул исәптән түбәндәге очракларда:

1) мөрәжәгать итүченең муниципаль хезмэт күрсәтү турындагы гарызнамәсен теркәү срогы бозылу;

2) муниципаль хезмэт күрсәтү срогы бозылганда;

3) мөрәжәгать итүченең муниципаль хезмэт күрсәтү өчен Россия Федерациясе, Татарстан Республикасы, Мамадыш муниципаль районы норматив хокукый актларында каралмаган документларына таләбе;

4) муниципаль хезмэт күрсәтү өчен Россия Федерациясе, Татарстан Республикасы, Мамадыш муниципаль районы норматив хокукый актларында каралган документларны мөрәжәгать итүчедән кабул итүдән баш тарту;

5) федераль законнарда һәм алар нигезендә кабул ителгән Россия Федерациясенең башка норматив хокукый актларында, Татарстан Республикасы законнарында һәм башка норматив хокукый актларында, муниципаль хокукый актларда баш тарту нигезләре каралмаган булса, муниципаль хезмэт күрсәтүдән баш тарту;

6) муниципаль хезмэт күрсәткәндә мөрәжәгать итүчедән Россия Федерациясе, Татарстан Республикасы, Мамадыш муниципаль районы норматив хокукый актларында каралмаган түләү таләп ителгәндә;

7) башкарма комитетның, башкарма комитетның вазыйфай затының муниципаль хезмэт күрсәтү нәтижәсендә бирелгән документларда жибәрелгән



басма хаталарын төзөтүдөн баш тартуы яисә мондый төзөтүләрнең билгеләнгән срогын бозу.

8) муниципаль хезмәт күрсәтү нәтижәләре буенча документлар бирү срогы яисә тәртибе бозылу;

9) туктатып тору нигезләре федераль законнарда һәм алар нигезендә кабул ителгән Россия Федерациясенең башка норматив хокукый актларында, Татарстан Республикасы законнарында һәм башка норматив хокукый актларында, муниципаль хокукый актларда каралмаган булса, муниципаль хезмәт күрсәтүне туктатып тору.

5.2. Муниципаль хезмәтне күрсәтүче органның, муниципаль хезмәтне күрсәтүче органдагы вазыйфай затның, муниципаль хезмәткәрнең, муниципаль хезмәтне күрсәтүче орган житәкчесенең карарларына һәм гамәлләренә (гамәл кылмавына) карата шикаять кәгазь чыганакта яисә электрон рәвештә язма рәвештә бирелә.

Шикаятьне почта аша, күпфункцияле үзәк аша, "Интернет" мәгълүмат-телекоммуникация челтәреннән, Мамадыш муниципаль районының рәсми сайтынан (<http://www.mamadysh.tatarstan.ru>), Татарстан Республикасының дәүләти һәм муниципаль хезмәтләр бердәм порталынан (<http://uslugi.tatar.ru/>), Дәүләти һәм муниципаль хезмәтләр (функцияләр) Бердәм порталынан (<http://www.gosuslugi.ru/>) файдаланып, шулай ук мөрәжәгать итүчене шәхсән кабул иткәндә кабул итәргә мөмкин.

5.3. Муниципаль хезмәт күрсәтүче органга яисә югарырак орган (ул булган очракта) кергән шикаять аны теркәгән көннән алып унбиш эш көне эчендә, ә муниципаль хезмәт күрсәтүче органга шикаять биргән очракта, мөрәжәгать итүчедән документларны кабул итеп алганда яисә жибәрелгән басма хаталарны һәм хаталарны төзөткәндә яисә мондый төзөтүләрнең билгеләнгән срогы бозылуга шикаять биргән очракта - аны теркәгән көннән алып биш эш көне эчендә каралырга тиеш.

5.4. Шикаятьтә түбәндәге мәгълүмат булырга тиеш:

1) карарларына һәм гамәлләренә (гамәл кылмавына) карата шикаять бирелә торган органның, хезмәтне күрсәтүче органның вазыйфай затының яисә муниципаль хезмәткәрнең исеме;

2) мөрәжәгать итүченең фамилиясе, исеме, атасының исеме (соңгысы - булган очракта), яшәү урыны турында белешмәләр, мөрәжәгать итүче - юридик затбулса, исеме, урнашкан урын турында белешмәләр, шулай ук элементә өчен телефон номеры (номерлары), электрон почта адресы (адреслары) һәм мөрәжәгать итүчегә жавап жибәрелергә тиешле почта адресы;

3) муниципаль хезмәтне күрсәтүче органның, муниципаль хезмәтне күрсәтүче орган хезмәткәренең шикаять белдерелә торган карарлары һәм гамәлләре (гамәл кылмавы) турында белешмәләр;

4) мөрәжәгать итүче хезмәтне күрсәтүче органның, хезмәт күрсәтүче органның яисә муниципаль хезмәткәрнең вазыйфай затының карары һәм гамәл кылмавы (гамәл кылмавы) белән килешми торган дәлилләр.

5.5. Шикаятькә шикаяьтә бәян ителгән хәлләрне раслый торган документларның күчәрмәләре кушып бирелергә мөмкин. Мондый очракта шикаяьтә аңа теркәлә торган документлар исемлегә китерелә.

5.6. Шикаяьтә муниципаль хезмәт күрсәтүче имза сала.

5.7. Шикаяьтне карау нәтижәләре буенча түбәндәге карарларның берсе кабул ителә:

1) шикаяьт, шул исәптән кабул ителгән карарны гамәлдән чыгару, жибәрелгән басмаларны һәм хаталарны дөүләт хезмәте күрсәтү нәтижәсендә бирелгән документларда төзәтү, мөрәжәгать итүчегә түләтү Россия Федерациясе норматив хокукий актларында, Татарстан Республикасы норматив хокукий актларында, муниципаль хокукий актларда каралмаган акчаларны кире кайтару рәвешендә канәгатьләнделә;

2) шикаяьтне канәгатьләнделерүдән баш тарта.

Әлеге пунктта күрсәтелгән карар кабул ителгән көннең иртәгесеннән дә соңга калмыйча мөрәжәгать итүчегә язма рәвештә һәм мөрәжәгать итүченең теләге буенча электрон рәвештә шикаяьтне карау нәтижәләре турында дәлилләнгән җавап жибәрелә.

5.8. Шикаяьтне тикшерү барышында яисә нәтижәләре буенча административ хокук бозу яки жинаять составы билгеләре ачыкланган очракта, вазыйфай зат, шикаяьтләрне карау буенча вәкаләтләр бирелгән хезмәткәр булган материалларны кичекмәстән прокуратура органнарына жибәрә.

В

(жирле үзидарэ органы исеме)

муниципаль берэмлек)

(алга таба -

мөрэжэгать итүче).

(юридик затлар өчен - тулы исем, оештыру-хокукый форма, дәүләт теркәве турында белешмәләр; физик затлар өчен - фамилия, исем, атасының исеме, паспорт белешмәләре)

агач һәм куакларны кисүгә, ябалдашларын кисүгә яисә утыртуга рөхсәт бирү турында гариза

Сездән бина тирәсендә үсеп утырган агачларны кисүгә рөхсәт бирүне сорыйм. Агачлар бина кырыена якын үскән. Фундаментны жимерәләр. Агачлар бик карт, көчле жыл белән ботаклар коела. Эшләр башкарылганнан соң, тирә-юньдәге территорияләрне яшелләндерүне башкарачакмын.. Агачларның калдыкларын мөстәкыйль рәвештә каты көнкүреш калдыклары полигонына чыгарам.

Гаризага түбәндәге документлар теркәлә:

- 1) шәхесне таныклый торган документлар;
- 2) вәкилнең вәкаләтләрен раслый торган документ (әгәр мөрәжәгать итүче исеменнән вәкил гамәлдә булса);
- 3) якындагы корылмаларга яисә киселергә тиешле яшел үсентеләр утырту белән башка ориентирларга кадәр кишәрлек схемасы;
- 4) Әгәр жир кишәрлеге күчемсез мөлкәткә хокукларның һәм аның белән алыш-биреш килешүләренең Бердәм дәүләт реестрында теркәлмәгән булса, жир кишәрлегенә хокукны билгеләүче һәм жир кишәрлегенә раслаучы документларның таныкланган күчермәләре;
- 5) биналар һәм корылмалар төзегәндә габаритларга керә торган яшел утыртмаларны кисү башкарылган очракта, расланган проект документациясе;
- 6) кагыла торган территорияләрнең хужалары белән яшел үсентеләрне кисү һәм күчереп утырту шартлары килештерү;
- 7) Агач утыртканда яисә утыртканда инженерлык челтәрләре вәкилләре белән жир эшләрен уздыруга ордер ачылу белән килештерү.

документларның төп нөсхәләренең сканерланган күчермәсен бирәчәкмен.

---

(дата)

---

(имза)

---

(ФИО)

агач һәм куакларны кисүгә, ябалдашларын кисүгә һәм утыртуга  
рөхсәт

№ \_\_\_\_\_ " \_\_\_\_\_  
" \_\_\_\_\_ 20\_\_ - ел

Гариза нигезендә \_\_\_\_\_

201\_\_ елның " \_\_\_\_ " \_\_\_\_\_ яшел утыртмаларны тикшерү акты нигезендә.  
һәм исәпкә алу ведомосте " \_\_\_\_ " \_\_\_\_\_ 201\_\_ г.

**Рөхсәт бирә:**

— \_\_\_\_\_  
(мөрәжәгать итүченең Ф.И.О./исеме)

— \_\_\_\_\_  
(эшләрнең төре, эшләрне башкару ысулы)

— \_\_\_\_\_  
(адресы)

кисәргә: агачлар \_\_\_\_\_  
шт.

куаклыклар \_\_\_\_\_ шт.

Агачларның ябалдашларын

кисәргә: \_\_\_\_\_ шт.

куаклыклар \_\_\_\_\_ шт.

утыртырга: агачлар

\_\_\_\_\_ шт.

куаклыклар \_\_\_\_\_ шт.

саклап калырга: агачлар \_\_\_\_\_

шт.

куаклыклар \_\_\_\_\_ шт.

үлән капламын, туфракның ундырышлы катламын торгызу

\_\_\_\_\_ кв. м

Чабылган агачны \_\_\_\_\_ көн дәвамында чыгарырга.

Контейнер майданчыкларына калган агач калдыкларын яндыру һәм өеп кую  
тыела.

Компенсация формасы:

---

Кисүгә рөхсәт бирү вакыты: \_\_\_\_\_

Озайту:

М.П.      Ф.И.О., имза, дата

Агачлар техник куркынычсызлык таләпләренә туры китереп киселә. Россия Федерациясендә гамәлдә булган кайбер агачларны яисә куакларны (билгеле бер территорияләрдәге агачларны яисә куакларны) кисү кагыйдәләре (таләпләре, техник шартлары) махсулаштырылган оешмаларны (белгечләренә) яисә махсус жиһазларны жәлеп итеп башкарылган очракта, мөрәжәгать итүче әлегә таләпләренә үтәүне тәмин итәргә тиеш.

Агач һәм куакларны кисү эшләрен башкарганнан соң (агач кәүсәләрен, ботакларны, башка чүп-чарны чыгаруны, планлаштыру эшләрен башкаруны да кертеп) территорияне гомуми төзекләндерү чараларын гамәлгә ашыру мәжбүри.

Башкарма комитет житәкчесе

Рөхсәт алды: \_\_\_\_\_  
(Ф.И.О., имза, дата)

Рөхсәт ябык: \_\_\_\_\_  
(Ф.И.А. имза, дата)

Яшел үсентеләрне тикшерү акты № \_\_\_\_\_

Комиссия составында: комиссия рәисе (вазыйфасы, ФИО) \_\_\_\_\_

Комиссия әгъзалары (ФИО вазыйфасы) \_\_\_\_\_

\_\_\_\_\_ Тикшерелде.

табигать һәйкәле территориясендә яшел утыртмаларны тикшерү (объект исеме). Әлеге территориядә түбәндәге утыртмаларны (санитар кисү, тәрбияләү, ябалдашларын кисү) таләп ителә:

№п/п	Исеме	Диаметр (кара)	торьшын тасвирлау

Комиссия рәисе:

Комиссия әгъзалары:

Яшел утыртмаларны тикшерү актына  
Кушымта

№ \_\_\_\_ " \_\_\_\_ " \_\_\_\_\_ 201\_\_ г.

Киселергә тиешле агач һәм куакларның исәп-хисап исемлеге.

(агач исеме)	саны
(агач исеме)	саны
(агач исеме)	саны
(агач исеме)	саны
(агач исеме)	саны
(агач исеме)	саны

Комиссия рәйсе: Башкарма комитет җитәкчесе

Комиссия әгъзалары: Башкарма комитет җитәкчесе урынбасары

Башлык урынбасары

Белгеч



## Муниципаль хезмэт күрсәтү буенча гамәлләрнең эзлеклелеге блок-схемасы

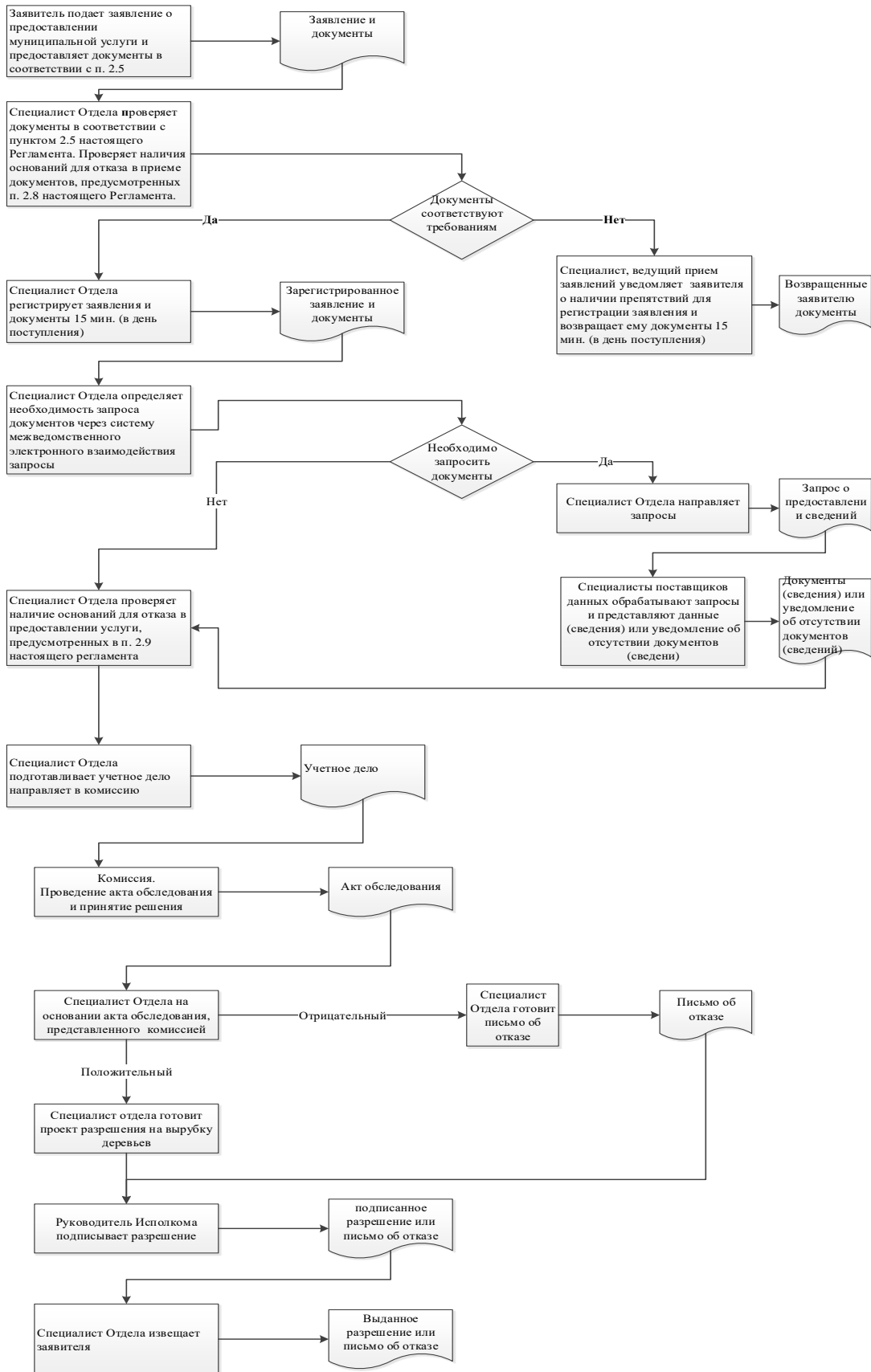

## Читтэ урнашкан эш урыннары исемлеге һәм документларны кабул итү графигы

№ п/п	Читтән торып эш урынның урнашу урыны	Хезмэт күрсәтелүче торак пунктлар	Кабул итү графигы документлар
1.	Урта Кирмән ав., Ленин ур., 16А й.	.	дүшәмбе - пәнжешәмбе: 08.00 сәгатътән 17.00 сәгатъкә кадәр; жомга: 8.00 сәгатътән 16.00 сәгатъкә кадәр; шимбә, якшәмбе: ял көннәре.
2.	Урта Кирмән ав., Ленин ур., 16А й.	Арташ авылы	дүшәмбе - пәнжешәмбе: 08.00 сәгатътән 17.00 сәгатъкә кадәр; жомга: 8.00 сәгатътән 16.00 сәгатъкә кадәр; шимбә, якшәмбе: ял көннәре.
3.	Урта Кирмән ав., Ленин ур., 16А й.	Алан авылы	дүшәмбе - пәнжешәмбе: 08.00 сәгатътән 17.00 сәгатъкә кадәр; жомга: 8.00 сәгатътән 16.00 сәгатъкә кадәр; шимбә, якшәмбе: ял көннәре.

Татарстан Республикасы  
\_\_\_\_\_ муниципаль  
районының башкарма комитеты  
Житәкчесенә

---

**Гариза**  
**техник хатаны төзәтү турында**

Муниципаль хезмәт күрсәтүдә жибәрелгән хата турында хәбәр итәм

---

(хезмәт атамасы)

Язылган: \_\_\_\_\_

---

Дөрес мәгълүмат: \_\_\_\_\_

---

Төзәтелгән техник хатаны төзәтеп, муниципаль хезмәт нәтижәсе булган документка тиешле үзгәрешләр кертүгезне үтенәм.

Түбәндәге документларны китерәм:

- 1.
- 2.
- 3.

Техник хатаны төзәтү турында гаризаны кире кагу турында карар кабул ителгән очракта, мондый карарны жибәрүгезне сорыйм:

электрон документны E-mail: \_\_\_\_\_ адресына жибәрү юлы белән;

адресы буенча кәгазь чыганактагы таныкланган күчermә рәвешендә:

---

Үз ризалыгымны, шулай ук шәхси мәгълүматларны эшкәртүгә (жыю, системалаштыру, туплау, саклау, төгәлләштерү, яңарту, үзгәртү), куллану, тарату (шул исәптән тапшыру), персонал мәгълүматларны зарарсызлау, блоклау, юк итү, шулай ук муниципаль хезмәт күрсәтү кысаларында персонал мәгълүматларны эшкәртү өчен кирәк булган башка гамәлләр), шул исәптән автоматлаштырылган режимда, алар нигезендә муниципаль хезмәт күрсәтүче орган тарафыннан карарлар кабул итүне дә кертәп, карарлар кабул итүне раслыйм.

Түбәндәгеләрне раслыйм: минем шәхескә һәм минем тарафтан тәкъдим ителгән затка кагылышлы гаризага кертелгән белешмәләр, шулай ук мин биргән белешмәләр дөрес. Гаризага кушымта итеп бирелгән документлар (документларның күчermәләре) Россия Федерациясе законнарында билгеләнгән таләпләргә туры килә, гариза бирелгән

вакытка элеге документлар дөрес һәм дөрес белешмэләргә ия.

Миңа күрсәтелгән муниципаль хезмәтнең сыйфатын бәяләү буенча телефон аша сораштыруда катнашуга ризалыгымны бирәм: \_\_\_\_\_.

\_\_\_\_\_

(дата)

\_\_\_\_\_ ( \_\_\_\_\_ )

(имза)

(Ф.И.А.)

**Кушымта  
(белешмә)**

**Муниципаль хезмәт күрсәтү өчен җаваплы һәм аның үтәлешен тикшереп  
торучы вазыйфай затларның реквизитлары,**

**Мамадыш муниципаль районы Урта Кирмән авыл жирлеге башкарма  
комитеты**

Вазыйфасы	Телефон	Электрон адресы
Башкарма комитет җитәкчесе	<b>8(85563)29238</b>	Skimer.Mam@tatar.ru
Башкарма комитет секретаре	<b>8(85563)29238</b>	Skimer.Mam@tatar.ru

**Мамадыш муниципаль районы  
Урта Кирмән авыл жирлеге Советы**

Вазыйфасы	Телефон	Электрон адресы
Башлык	<b>8(85563)29238</b>	Skimer.Mam@tatar.ru

## Документларның һәм алардан өземтэләрнең дөрөслеген раслау буенча муниципаль хезмәт күрсәтүнең Административ регламенты

### 1. Гомуми нигезләмәләр

1.1. Муниципаль хезмәт күрсәтүнең әлеге административ регламенты (алга таба - Регламент) документларның күчermәләрeнeң һәм алардан өземтэләрнең дөрөслеген раслау буенча муниципаль хезмәт күрсәтү стандартын һәм тәртибен (алга таба - муниципаль хезмәт күрсәтү) билгели.

1.2. Муниципаль хезмәт алуучылар: физик һәм юридик затлар (алга таба - мөрәжәгать итүче).

1.3. Муниципаль хезмәт күрсәтү Мамадыш муниципаль районының Урта Кирмән авыл жирлегә башкарма комитеты (алга таба - Башкарма комитет) тарафыннан күрсәтелә.

1.3.1. Башкарма комитет урнашкан урын: Урта Кирмән ав., Ленин ур., 16А й.

Эш графигы:

дүшәмбе - пәнжешәмбе: 8.00 сәгатьтән 17.00 сәгатькә кадәр;

жомга: 8.00 сәгатьтән 16.00 сәгатькә кадәр;

шимбә, якшәмбе: ял көннәре.

Ял итү һәм туклану өчен тәнәфес вакыты эчке хезмәт тәртибе кагыйдәләре белән билгеләнә.

Белешмә өчен телефон 8(85563)29238.

Үтү -шәхесне раслаучы документлар буенча.

1.3.2. Муниципаль районның рәсми сайты “Интернет” мәгълүмат-телекоммуникация челтәрендә (алга таба - “Интернет” челтәре: <http://www.mamadysh.tatar.ru>).

1.3.3. Дәүләт хезмәте турында мәгълүмат түбәндәгеләрдән алынырга мөмкин:

1) башкарма комитет биналарында урнашкан муниципаль хезмәт турында визуаль һәм текстлы мәгълүматлы стендлар ярдәмендә мөрәжәгать итүчеләр белән эшләү өчен. Мәгълүмат стендларында урнаштырыла торган мәгълүмат шушы Регламентның 1.1, 1.3.1, 2.3, 2.5, 2.8, 2.10, 2.11, 5.1 пунктларындагы (пунктчаларындагы) муниципаль хезмәт турында белешмәләрне үз эченә ала;

2) «Интернет» челтәре аша муниципаль районның рәсми сайтында (<http://www.mamadysh.tatar.ru>);

3) Татарстан Республикасы дәүләт һәм муниципаль хезмәтләр порталында (<http://uslugi.tatar.ru/>);

4) Бердәм дәүләти һәм муниципаль хезмәтләр (функцияләр) порталында (<http://www.gosuslugi.ru/>);

5) башкарма комитетта:

телдән мөрәжәгать иткәндә - шәхсән яисә телефоннан;

язмача (шул исәптән электрон документ рәвешендә) мөрәжәгать иткәндә - кәгазьдә почта аша, электрон рәвештә.

1.3.4. Муниципаль хезмәт күрсәтү мәсьәләләре буенча мәгълүмат башкарма комитет белгече тарафыннан муниципаль районның рәсми сайтында һәм башкарма комитет биналарындагы мәгълүмат стендларында мөрәжәгать итүчеләр белән эшләр өчен урнаштырыла.

1.4. Муниципаль хезмәт күрсәтү түбәндәгеләр нигезендә гамәлгә ашырыла:

Россия Федерациясе Граждан кодексы (беренче өлеш) 1994 елның 30 11 декабрәдәге 51-ФЗ номерлы (алга таба - РФ ГрК) (РФ законнар җыентыгы, 05.12.1994, №32, ст.3301);

Россия Федерациясе Салым кодексы (икенче өлеш) 05.08.2000 № 117-ФЗ (алга таба - РФ НК) (РФ законнар җыентыгы, 07.08.2000, №32, ст.3340);

Нотариат турында Россия Федерациясе законнарының 11.02.1993 № 4462-1 (алга таба - Нигезләр) (СНД Ведомости и РФ ВС, 11.03.1993 № 10, 357 ст.);

«Россия Федерациясендә жирле үзидарәне оештыруның гомуми принциплары турында» 2003 елның 06 октябрәдәге 131-ФЗ номерлы Федераль закон (алга таба - 131-ФЗ номерлы Федераль закон) (РФ законнар җыентыгы, 06.10.2003, №40, 3822 ст.);

"Дәүләт һәм муниципаль хезмәтләр күрсәтүне оештыру турында" 2010 елның 27 июлендәге 210-ФЗ номерлы Федераль закон (алга таба - 210-ФЗ номерлы Федераль закон) (РФ законнар җыентыгы, 02.08.2010, № 31, 4179 ст.);

Россия Юстиция министрлыгының "Нотариус тарафыннан эзерләнган электрон документ форматына таләпләрне раслау турында» 2015 елның 29 июнендәге 155 номерлы боерыгы (алга таба - 155 номерлы боерык) (хокукый мәгълүматның рәсми интернет-порталы <http://www.pravo.gov.ru>, 30.06.2015);

Россия Юстиция министрлыгының 2016 елның 27 декабрәдәге 313 номерлы «Нотариаль гамәлләрне теркәү реестрлары формаларын, нотариаль таныклыкларны һәм килешүләрдә күрсәтелгән документларда һәм аларны рәсмиләштерү тәртибендә таныклау язмаларын раслау турында» боерыгы (алга таба - 313 номерлы боерык) (хокукый мәгълүматның рәсми интернет-порталы <http://www.pravo.gov.ru>, 30.12.2016);

Россия Юстиция министрлыгының 2017 елның 06 июнендәге 97нче номерлы «Жирлекләренң жирле администрацияләре башлыклары һәм жирлекләренң жирле үзидарәләренң махсус вәкаләтле вазыйфай затлары, муниципаль районнарның жирле администрацияләре башлыклары һәм муниципаль районнарның жирле үзидарәләренң махсус вәкаләтле вазыйфай затлары тарафыннан нотариаль гамәлләр кылу тәртибе турында инструкцияне раслау хакында» боерыгы (алга таба - 97нче номерлы боерык) (Россия газетасы, №133, 21.06.2017);

«Дәүләт һәм муниципаль түләүләр турында дәүләт мәгълүмат системасын алып бару тәртибен раслау хакында» 2017 елның 12 маендагы 11н номерлы Федераль казначылык боерыгы (алга таба - 11н боерыгы) (хокукый мәгълүматның рәсми интернет-порталы <http://www.pravo.gov.ru>, 25.07.2017);

“Татарстан Республикасында жирле үзидарә турында” 2004 елның 28 июлендәге 45-ТРЗ номерлы Татарстан Республикасы Законы (Татарстан Республикасы, №155-156, 03.08.2004);

Татарстан Республикасы Мамадыш муниципаль районының Урта Кирмән авыл жирлеге Советы карары белән кабул ителгән Татарстан Республикасы Мамадыш муниципаль районының 2013 елның 23 октябрдәге 1-25 номерлы Уставы (алга таба - Устав);

Мамадыш муниципаль районының Урта Кирмән авыл жирлеге Советы карары белән расланган 2016 елның 29 июлендәге 1-11 номерлы Урта Кирмән авыл жирлеге башкарма комитеты турында нигезләмә (алга таба - ИК МР турында нигезләмә);

Урта Кирмән авыл жирлеге башлыгының 2012 елның 13 августындагы 5 номерлы карары белән расланган башкарма комитетның эчке хезмәт тәртибе кагыйдәләре (алга таба - Кагыйдәләр).

1.5. Әлеге Регламентта түбәндәге терминнар һәм билгеләмәләр кулланыла:

документның күчәрмәсе - документ дәрәжәгә мәгълүматын һәм аның юридик көче булмаган тышкы билгеләрен тулысынча янадан раслый торган документ;

документ - үзгәлтү текст, тавыш язмасы, сурәт һәм (яисә) аларны тиңләштерергә мөмкинлек бирә торган реквизитлары булган һәм жәмәгать куллану һәм саклау максатларында вакыт һәм пространствода тапшыру өчен билгеләнгән теләсә кайсы формада теркәлгән материал чыганагы;

өзгәлтү - документның бер өлешен күчәр алу, мәсәлән, клиентның банк санынан өзгәлтү билгеле бер датага санының торышын күчәртү;

дәүләт һәм муниципаль хезмәтләр күрсәтүнең күпфункцияле үзгәлтү читтән торып эшләү урыны - муниципаль районнарның авыл жирлекләрендә документларны кабул итү һәм бирү, мөрәжәгать итүчеләрне консультацияләү тәрәзәсе;

техник хата - муниципаль хезмәт күрсәтүче орган тарафыннан жибәрелгән хата (язу, хәрәф хатасы, грамматик яки арифметик хата яисә мондый хата), һәм документка (муниципаль хезмәт нәтижәсе) кертелгән белешмәләрнең, белешмәләр шуларга нигезләнеп кертелгән документлардагы белешмәләрнең туры килмәвенә китергән хата (язу, хәрәф хатасы, грамматик яки арифметик хата).

Әлеге Регламентта муниципаль хезмәт күрсәтү турында гариза астында (алга таба - гариза) телдән мөрәжәгать аңлашыла.



## 2. Муниципаль хезмэт күрсәтү стандарты

Муниципаль хезмэт күрсәтү стандарты таләбе исеме	Стандарт таләбе эчтәлеге	Муниципаль хезмәтне яисә таләпне билгели торган норматив акт
2.1. Муниципаль хезмэт атамасы	Документлар күчермәләренең һәм алардан өзәмтәләренең дәрәсләген раслау	РФ ГрК; 97 нче боерык
2.2. Жирле үзидарәнең муниципаль хезмәтне турыдан-туры күрсәтүче башкарма-күрсәтмә органы исеме	Башкарма комитет	Устав; Нигезләмә
2.3. Муниципаль хезмэт күрсәтү нәтижәсен тасвирлау	Документларның күчермәләрен, алардан өзәмтәләрне таныту буенча нотариаль гамәлләр башкару. Документларның күчермәләрен, алардан өзәмтәләрне таныту буенча нотариаль гамәлләр кылудан баш тарту	97 нче боерыкның 14 пункты
2.4. Муниципаль хезмэт күрсәтү срогы, шул исәптән муниципаль хезмэт күрсәтүдә катнашучы оешмаларга мөрәжәгать итү зарурлыгын исәпкә алып, туктатып тору мөмкинлегә Россия Федерациясе законнарында каралган очракта, муниципаль хезмэт күрсәтүне туктатып тору срогы	Документлар күчермәләренең һәм алардан өзәмтәләренең дәрәсләген раслау мөрәжәгать иткән вакыттан алып бер сәгать эчендә башкарыла. Хезмэт күрсәтүдән баш тарту турында карар кабул ителгән очракта, мөрәжәгать иткән вакыттан алып биш эш көне дәвамьнда. Аралашу вакытыннан алып биш эш көне дәвамьнда нотариаль гамәлләр кылуны кичектерү турында карар кабул ителгән очракта. Муниципаль хезмэт күрсәтү вакытын туктату каралмаган	

<b>Муниципаль хезмэт күрсәтү стандарты таләбе исеме</b>	<b>Стандарт таләбе эчтәлеге</b>	<b>Муниципаль хезмәтне яисә таләпне билгели торган норматив акт</b>
<p>2.5. Муниципаль хезмэт күрсәтү өчен закон яисә башка норматив хокукый актлар нигезендә кирәкле документларның, шулай ук мөрәжәгать итүче тарафыннан тапшырылырга тиешле муниципаль хезмәтләр күрсәтү өчен кирәкле һәм мәжбүри булган хезмәтләрнең төгәл исемлеге, мөрәжәгать итүче тарафыннан аларны алу ысуллары, шул исәптән электрон рәвештә, аларны тапшыру тәртибе</p>	<p>1. Гариза бирүченең шәхесен раслаучы Паспорт яисә башка документлар. 2. Бер биттән артык күчермәләрнең яисә аларның өземтәләренең дөреслеген таныту өчен тапшырылган документлар тегелгән, номерланган һәм документлар басылган оешма мөһере белән беркетелгән булырга тиеш.</p>	<p>97 нче номерлы боерык</p>
<p>2.6. Дәүләт органнары, жирле үзидарә органнары һәм башка оешмалар карамагындагы һәм мөрәжәгать итүче тапшырырга хокуклы муниципаль хезмәтләр күрсәтү өчен норматив хокукый актлар нигезендә кирәкле һәм мөрәжәгать итүче тапшырырга хокуклы булган</p>	<p>Ведомствоара хезмәттәшлек кысаларында түбәндәгеләр алына: Дәүләт пошлинасын һәм нотариаль тарифны түләү турында белешмәләр</p>	<p>11н приказы</p>

<b>Муниципаль хезмэт күрсөтү стандарты таләбе исеме</b>	<b>Стандарт таләбе эчтәлеге</b>	<b>Муниципаль хезмәтне яисә таләпне билгели торган норматив акт</b>
<p>документларның тулы исемлеге, шулай ук мөрәжәгать итүчеләр тарафыннан аларны алу ысуллары, шул исәптән электрон рәвештә, аларны тапшыру тәртибе; дәүләт органы, жирле үзидарә органы яисә шушы документлар белән эш итүче оешма</p>		
<p>2.7. Норматив хокукий актларда каралган очракларда аларны килештерү хезмэт күрсөтү өчен таләп ителә торган һәм муниципаль хезмэт күрсөтүче орган гамәлгә ашыра торган дәүләт хакимияте органнары (жирле үзидарә органнары) һәм аларның структур бүлекчәләре исемлеге</p>	<p>Килешү таләп ителми</p>	
<p>2.8. Муниципаль хезмэт күрсөтү өчен кирәкле документларны кабул итүдән баш тарту нигезләренен тулы</p>	<p>1) Документларны тиешенчә тапшырмаган зат тарафыннан бирү; 2) шушы Регламентның 2.5 пунктында күрсәтелгән документлар исемлегенә тапшырылган документларның</p>	

Муниципаль хезмэт күрсәтү стандарты таләбе исеме	Стандарт таләбе эчтәлеге	Муниципаль хезмәтне яисә таләпне билгели торган норматив акт
исемлеге	<p>туры килмәве;</p> <p>3) Гаризада һәм гаризага теркәлә торган документларда килешенмәгән төзәтмәләр, житди зарарланулар бар, аларның эчтәлеген бертөрле генә аңлатып булмый.</p>	
2.9. Муниципаль хезмэт күрсәтүне туктатып тору яисә кире кагу өчен нигезләрнең тулы исемлеге	<p>Хезмәтне туктатып тору өчен нигезләр каралмаган.</p> <p>Баш тарту өчен нигезләр:</p> <p>1) Мондый гамәлне башкару законга каршы килә.</p> <p>2) Вазыйфаи зат башка жирлекнең яисә муниципаль районның жирле үзидарә органының вазыйфаи заты тарафыннан (нәселдәнлек мөлкәтен саклауга чаралар күрүгә карата һәм аларга идарә итү чаралары кирәк булган очракта) яисә нотариус тарафыннан башкарылырга тиеш.</p> <p>3) Нотариаль гамәл кылу турындагы үтенеч белән суд тарафыннан хокуктан файдалануга сәләтсез яисә хокуктан файдалануга сәләте чикләнгән дип танылган граждән яисә кирәкле вәкаләтләре булмаган вәкил мөрәжәгать иткән.</p> <p>4) Килешү закон таләпләренә туры килми;</p> <p>5) Мөрәжәгать итүче тарафыннан документлар тулы күләмдә тапшырылмаган яисә тәкъдим ителгән гаризада һәм (яисә) документларда тулы булмаган һәм (яисә) дәрес булмаган мәгълүмат бар.</p>	
2.10. Муниципаль хезмэт күрсәткән өчен алына торган дәүләт пошлинасын яисә башка түләүне алу тәртибе,	<p>Нотариаль гамәлләр кылган өчен муниципаль хезмэт түләүле (түләүле) нигездә күрсәтелә.</p> <p>Дәүләт пошлинасы түбәндәге күләмдә түләнә:</p> <p>документларның күчәрмәләрен һәм алардан өзәмтәләрне</p>	Нигезләр Ст.22.1

Муниципаль хезмэт күрсәтү стандарты таләбе исеме	Стандарт таләбе эчтәлеге	Муниципаль хезмәтне яисә таләпне билгели торган норматив акт
күләме һәм алу нигезләре	<p>таныту - документларның күчермәләре битенә 10 сум яисә алардан өзәптәләр.</p> <p>имзаның дәрәсләген дәлилләү:</p> <p>гаризаларда һәм башка документларда (банк карточкаларыннан һәм юридик затларны теркәү турындагы гаризалардан тыш) - 100 сум;</p> <p>банк карточкаларында һәм юридик затны теркәү турындагы гаризаларда (һәр заттан, һәр документта) - 200 сум.</p> <p>Авыл жирләге башкарма комитеты бинасыннан читтә башкарыла торган нотариаль гамәлләр өчен дәүләт пошлинасы бер ярим тапкыр арттырылган күләмдә түләнә.</p> <p>Дәүләт пошлинасын түләү ташламалары РФ ХК 333.38 маддәсенәң 2, 4, 11 пунктларында билгеләнгән.</p> <p>Муниципаль хезмәт күрсәтү нәтижәләре буенча бирелгән орган һәм (яисә) вазыйфаи зат гаебе белән жибәрелгән хаталарны төзәтүгә юнәлдерелгән документ кертелгән очракта, мөрәжәгать итүчедән түләү алынмый</p>	210-ФЗ номерлы Федераль законның 8 маддәсе
2.11. Мондый түләүнең күләмен исәпләү методикасы турындагы мәгълүматны да кертеп, муниципаль хезмәт күрсәтү өчен кирәкле һәм мәжбүри булган хезмәтләренә күрсәткән өчен түләүне алу	Кирәкле һәм мәжбүри хезмәтләр күрсәтү таләп ителми	

<b>Муниципаль хезмэт күрсөтү стандарты таләбе исеме</b>	<b>Стандарт таләбе эчтәлеге</b>	<b>Муниципаль хезмәтне яисә таләпне билгели торган норматив акт</b>
тәртибе, күләме һәм алу нигезләре		
2.12. Муниципаль хезмэт күрсөтү турында гарызнамә биргәндә һәм мондый хезмәтләр күрсөтү нәтижәсен алганда чиратта көтүнең максималь срогы	<p>Чират булган очракта муниципаль хезмэт алуға гариза бирү - 15 минуттан артык түгел.</p> <p>Муниципаль хезмэт күрсөтү нәтижәсен алганда чиратта көтүнең максималь срогы 15 минуттан артмаска тиеш.</p>	
2.13. Муниципаль хезмэт күрсөтү турында мөрәжәгать итүченең гарызнамәсен теркәү срогы, шул исәптән электрон рәвештә	Теркәлү шәхес билгеләнгәннән һәм документлар тикшерелгәннән соң гамәлгә ашырыла	
2.14. Муниципаль хезмэт күрсәтелә торган биналарға мөрәжәгать итүчеләрнең көтү һәм кабул итү урыннарына таләпләр, шул исәптән күрсәтелгән объектларның инвалидларны социаль яклау турындагы Россия Федерациясе законнары нигезендә инвалидларның файдалана алуын тәмин итүгә, мондый хезмәтләр	<p>Муниципаль хезмэт күрсөтү янгынга каршы система һәм янғын сүндерү системасы, документларны рәсмиләштерү өчен кирәкле жиһаз, мәгълүмати стендлар белән жиһазланган биналарда һәм биналарда гамәлгә ашырыла.</p> <p>Инвалидларның муниципаль хезмэт күрсөтү урынына каршылыксыз керүе (бинаға уңайлы чыгу һәм алар чикләрендә күчеп йөрү) тәмин ителә.</p> <p>Муниципаль хезмэт күрсөтү тәртибе турында визуаль, текстлы һәм мультимедиа мәгълүматы мөрәжәгать итүчеләр өчен уңайлы урыннарда, шул исәптән инвалидларның чикләнгән мөмкинлекләрен исәпкә алып урнаштырыла.</p>	

Муниципаль хезмэт күрсәтү стандарты таләбе исеме	Стандарт таләбе эчтәлеге	Муниципаль хезмәтне яисә таләпне билгели торган норматив акт
күрсәтү тәртибе турында визуаль, текстлы һәм мультимедиа мәгълүматын урнаштыруга һәм рәсмиләштерүгә карата таләпләр		
2.15. Муниципаль хезмэт күрсәтүләрнең үтемлелек һәм сыйфат күрсәткечләре, шул исәптән муниципаль хезмэт күрсәткәндә мөрәжәгать итүченең вазыйфай затлар белән хезмәттәшлеге саны һәм аларның дәвамлылыгы, муниципаль хезмэт күрсәтүләрнең күпфункцияле үзәгендә, дәүләти һәм муниципаль хезмәтләр күрсәтүнең күпфункцияле үзәге читтән торып эшләүчеләрендә муниципаль хезмэт күрсәтүләр мөмкинлеге, муниципаль хезмэт күрсәтү барышы турында мәгълүмат алу	Муниципаль хезмэт күрсәтүнең үтемлелек күрсәткечләре түбәндәгеләрдән гыйбарәт: бинаның жәмәгать транспортыннан файдалану зонасында урнашкан булуы; белгечләрнең, шулай ук мөрәжәгать итүчеләрдән документлар кабул ителә торган бүлмәләрнең кирәкле санды булуы; «Интернет» челтәрендәге мәгълүмат стендларында, мәгълүмат ресурсларында, Бердәм дәүләт һәм муниципаль хезмәтләр порталында муниципаль хезмэт күрсәтү ысуллары, тәртибе һәм сроклары турында тулы мәгълүмат булуы; инвалидларга алар хезмәтләрен башка затлар белән бертигез дәрәжәдә алырга комачаулаучы каршылыкларны жиңүдә ярдәм күрсәтү. Муниципаль хезмэт күрсәтүнең сыйфаты түбәндәгеләрнең булмавы белән характерлана: мөрәжәгать итүчеләргә документлар кабул иткәндә һәм биргәндә чиратлар булмау; муниципаль хезмэт күрсәтү сроклары бозылмаска тиеш;	

<b>Муниципаль хезмэт күрсәтү стандарты таләбе исеме</b>	<b>Стандарт таләбе эчтәлеге</b>	<b>Муниципаль хезмәтне яисә таләпне билгели торган норматив акт</b>
<p>мөмкинлеге, шул исәптән мәгълүмати-коммуникация технологияләрен кулланып, мәгълүмат алу мөмкинлеге</p>	<p>муниципаль хезмэт күрсәтүче муниципаль хезмәткәрләренң гамәлләренә (гамәл кылмавына) карата шикаятьләр булмау;</p> <p>муниципаль хезмэт күрсәтүче муниципаль хезмәткәрләренң мөрәжәгать итүчеләргә карата дөрес булмаган, игътибарсыз мөнәсәбәтенә шикаятьләр булмау.</p> <p>Муниципаль хезмэт күрсәтү турында гарызнамә биргәндә һәм муниципаль хезмэт нәтижәсен алганда муниципаль хезмэт күрсәтүче вазыйфай затның һәм мөрәжәгать итүченең бер тапкыр гына үзара хезмәттәшлеге күздә тотыла. Аралашу озынлыгы регламент белән билгеләнә.</p> <p>Дәүләт һәм муниципаль хезмәтләр күрсәтүнен күпфункцияле үзәгендә муниципаль хезмэт (алга таба - КФҮ), КФҮның читтән торып эшләү урыннарында күрсәтелми.</p> <p>Муниципаль хезмэт күрсәтү барышы турында мәгълүмат мөрәжәгать итүче тарафыннан _____ сайтында, Бердәм дәүләти һәм муниципаль хезмәтләр порталында, КФҮда алынырга мөмкин</p>	
<p>2.16. Электрон рәвештә муниципаль хезмэт күрсәтүнең үзенчәлекләре</p>	<p>Муниципаль хезмәтне электрон рәвештә алу тәртибе турында консультацияне Интернет-кабул итү бүлмәсе яисә Татарстан Республикасы дәүләт һәм муниципаль хезмәтләр порталы аша алырга мөмкин.</p> <p>Электрон рәвештә муниципаль хезмэт күрсәтү турында гариза бирү законда каралган очракта, гариза Татарстан</p>	



<b>Муниципаль хезмэт күрсәтү стандарты таләбе исеме</b>	<b>Стандарт таләбе эчтәлеге</b>	<b>Муниципаль хезмәтне яисә таләпне билгели торган норматив акт</b>
	Республикасы дәүләт һәм муниципаль хезмәтләр порталы ( <a href="http://uslugi.tatar.ru/">http://uslugi.tatar.ru/</a> ) яисә Дәүләт һәм муниципаль хезмәтләр (функцияләр) бердәм порталы ( <a href="http://www.gosuslugi.ru/">http:// www.gosuslugi.ru/</a> ) аша бирелә.	

### **3. Административ процедураларның составы, эзлеклелеге һәм аларны үтәү тәртибенә таләпләр, шул исәптән административ процедураларны электрон рәвештә башкару үзенчәлекләре, шулай ук административ процедураларны күпфункцияле үзәкләрдә, дәүләти һәм муниципаль хезмәтләр күрсәтү күпфункцияле үзәгенең читтән торып эшләү урыннарында башкару үзенчәлекләре**

3.1. Муниципаль хезмәт күрсәткәндә гамәлләрнең эзлеклелеге тасвирламасы

3.1.1. Муниципаль хезмәт күрсәтү түбәндәге процедураларны үз эченә ала:

- 1) мөрәжәгать итүчегә консультация бирү;
- 2) гаризаны кабул итү һәм теркәү;
- 3) муниципаль хезмәт нәтижәсен әзерләү һәм бирү;

3.1.2. Муниципаль хезмәт күрсәтү буенча гамәлләрнең эзлеклелеге блок-схемасы 1 нче кушымтада күрсәтелгән.

3.2. Мөрәжәгать итүчегә консультацияләр бирү

3.2.1. Мөрәжәгать итүче шәхсән һәм (яисә) телефон аша муниципаль хезмәт алу тәртибе турында консультацияләр алу өчен башкарма комитетка мөрәжәгать итә.

Башкарма комитет житәкчесе урынбасары (секретарь) нотариаль гамәлләрне башкару өчен җаваплы (алга таба - Башкарма комитет житәкчесе урынбасары (секретарь) мөрәжәгать итүчегә, шул исәптән муниципаль хезмәт алу өчен кирәкле документациянең составы, формасы һәм эчтәлеге буенча консультация бирә һәм, кирәк булганда, гариза бланкын тутыруда ярдәм күрсәтә.

Әлеге пункт белән билгеләнә торган процедура мөрәжәгать итүче мөрәжәгать иткән көнне гамәлгә ашырыла.

Процедураның нәтижәсе: консультацияләр, тәкъдим ителгән документациянең составы, формасы һәм эчтәлеге буенча кисәтүләр.

**3.3. Гаризаны кабул итү һәм теркәү**

**3.3.1. Мөрәжәгать итүче шәхсән, ышанычлы зат аша муниципаль хезмәт күрсәтү турында язма гариза бирә һәм әлеге Регламентның 2.5 пункты нигезендә документларны башкарма комитетта тапшыра.**

3.3.2. Башкарма комитет житәкчесе урынбасары (секретарь) түбәндәгеләрне гамәлгә ашыра:

мөрәжәгать итүченең шәхесен билгеләү;

мөрәжәгать итүченең вәкаләтләр тикшерү (ышанычнамә буенча гамәл кылган очракта);

шушы Регламентның 2.5 пунктында каралган документларның булуын тикшерү;

тапшырылган документларның билгелэнгән таләпләргә туры килүен тикшерү (документларның күчермәләрен тиешенчә рәсмиләштерү, документларда ассызыклаулар, өстәп язулар, сызылган сүзләр һәм килештерелмәгән башка төзәтүләр булмау).

Кисәтүләр булмаган очракта, башкарма комитет житәкчесе урынбасары (секретарь) түбәндәгеләрне гамәлгә ашыра:

махсус журналда гариза кабул итү һәм теркәү;

мөрәжәгать итүчегә документларны кабул итү датасы, беркетелгән керү номеры, муниципаль хезмәтне башкару датасы һәм вакыты турында тамга белән гариза күчермәсен тапшыру.

Әлегә Регламентның 2.8 пунктында каралган документларны кабул итүдән баш тарту өчен нигезләр булган очракта, белгеч, документларны кабул итүче белгеч мөрәжәгать итүчегә гаризаны теркәү өчен каршылыклар барлыгы турында хәбәр итә һәм аңа тапшырылган документлардагы ачыкланган житешсезлекләренәң эчтәлеген язма рәвештә аңлатып бирә.

Процедураларның нәтижәсе: кабул ителгән һәм теркәлгән гариза яисә мөрәжәгать итүчегә кайтарылган документлар.

### 3.4. Муниципаль хезмәт күрсәтүне әзерләү һәм аның нәтижәсен бирү

3.4.1. Башкарма комитет житәкчесе урынбасары (секретарь) гаризаны теркәгәннән соң түбәндәгеләрне гамәлгә ашыра:

гаризага кушымта итеп бирелә торган документлардагы белешмәләрне тикшерү;

әлегә Регламентның 2.9 пунктында каралган хезмәт күрсәтүдән баш тарту өчен нигезләр булу-булмавын тикшерү.

Хезмәтне күрсәтүдән баш тарту өчен нигезләр булган очракта, башкарма комитет житәкчесе урынбасары (секретарь) мөрәжәгать итүчегә баш тартуның сәбәпләре турында хәбәр итә һәм шушы Регламентның 3.5 пунктында каралган процедураларны башкара.

Нотариаль гамәл кылуны кичектерү өчен нигезләр булган очракта, башкарма комитет житәкчесе урынбасары (секретарь) әлегә Регламентның 3.5 пунктында каралган процедураларны гамәлгә ашыра.

Муниципаль хезмәт күрсәтүдән баш тарту өчен нигезләр булмаган очракта, белгеч:

нотариаль гамәлләр кылган өчен түләүнең дәрәслеген тикшерә;

документ күчермәсен яисә документның чын нөсхәсен кушып чыгара;

өземтәнең, документның күчермәсенең дәрәслеген раслый;

Россия Федерациясенең дәүләт гербы сурәте төшерелгән жирлек башкарма комитеты имзасын куя, мөһерен кире ала;

нотариаль гамәлләрне теркәү реестрында кылынган нотариаль гамәлне терки;

расланган документларны мөрәжәгать итүчегә кайтара.

Әлеге Регламентның 3.3-3.4 пунктлары белән билгеләнгән процедуралар гариза теркәлгәннән соң 15 минут эчендә гамәлгә ашырыла.

Процедураларның нәтижәсе: нотариаль таныкланган документларның яисә мөрәжәгать итүчегә тапшырылган өземтәләрнең күчермәләре.

3.4.2. Башкарма комитет житәкчесе урынбасары (секретарь) хезмәт күрсәтүдән баш тарту турында карар кабул ителгән очракта нотариаль гамәлләр кылудан баш тарту турында карар чыгара. Карар мөрәжәгать итүчегә почта аша жиберелә.

Әлеге пункт белән билгеләнгән процедуралар мөрәжәгать итүченең хезмәт күрсәтүне сорап мөрәжәгать иткән мизгелдән соң биш көннән дә соңга калмыйча гамәлгә ашырыла.

Процедураларның нәтижәсе: мөрәжәгать итүчегә жиберелгән нотариаль гамәлләр кылудан баш тарту турындагы карар.

### 3.5. Нотариаль гамәл кылуны кичектерү

3.5.1. Башкарма комитет житәкчесе урынбасары (секретарь) түбәндәге очракларда нотариаль гамәлләр кылуны кичектерергә мөмкин:

физик һәм юридик затлардан өстәмә белешмәләрне юк итү зарурлыгы; экспертизага документлар жиберү;

кызыксынучы затларны бу гамәлләрне башкаруга каршы каршы килүләренә булмавы турында сорарга кирәк.

Башкарма комитет житәкчесе урынбасары (секретарь) мөрәжәгать итүчегә нотариаль гамәл кылуны кичектерү турында хәбәр итә.

Әлеге пункт белән билгеләнгән процедуралар мөрәжәгать итүче мөрәжәгать иткән көндә гамәлгә ашырыла.

Процедураларның нәтижәсе: мөрәжәгать итүчегә нотариаль гамәл кылуны кичектерү турында хәбәр итү.

3.5.2. Башкарма комитет житәкчесе урынбасары (секретарь) нотариаль гамәл кылуны кичектерү турында карар кабул ителгәннән соң өстәмә белешмәләр алу өчен кирәкле сорау эзерли һәм тиешле органга яисә кызыксынучы затка жиберә.

Әлеге пункт белән билгеләнгән процедуралар мөрәжәгать итүче мөрәжәгать иткән вакыттан биш көннән дә соңга калмыйча гамәлгә ашырыла.

Процедураларның нәтижәсе: тиешле органга яисә кызыксынучы затка жиберелгән сорау.

3.5.3. Башкарма комитет житәкчесе урынбасары (секретарь) сорауларга җаваплар килгәннән соң мөрәжәгать итүчегә хәбәр итә һәм хезмәтен әлеге Регламентның 3.3 - 3.4 пунктларында билгеләнгән тәртиптә тапшыра.

3.6. КФҮ аша муниципаль хезмәт күрсәтү, КФҮ ның читтән торып эш урыны.

КФҮда муниципаль хезмэт күрсәтү, КФҮ ның ерак эш урыннарында күрсәтелми.

### 3.7. Техник хаталарны төзәтү.

3.7.1. Муниципаль хезмэт нәтижәсе булган документта техник хата ачыкланган очракта, мөрәжәгать итүче башкарма комитетта түбәндәгеләрне тапшыра:

техник хатаны төзәтү турында гариза (2 нче кушымта);

мөрәжәгать итүчегә техник хата булган муниципаль хезмэт нәтижәсе буларак бирелгән документ;

юридик көчкә ия булган, техник хата булуын дәлилләүче документлар.

Техник хатаны төзәтү турында гариза муниципаль хезмэт нәтижәсе булган документта күрсәтелгән белешмәләрдә мөрәжәгать итүче (вәкаләтле вәкил) шәхсэн, яисә почта аша (шул исәптән электрон почта аша), яисә дәүләт һәм муниципаль хезмәтләр күрсәтүнең бердәм порталы яисә күпфункцияле үзәге аша тапшырыла.

3.7.2. Башкарма комитет житәкчесе урынбасары техник хатаны төзәтү турында гариза кабул итә, кушымта итеп бирелгән документлар белән гаризаны терки.

Әлеге пункт белән билгеләнә торган процедура гариза теркәлгәннән соң бер көн эчендә гамәлгә ашырыла.

Процедураның нәтижәсе: кабул ителгән һәм теркәлгән гариза.

3.7.3. Башкарма комитет житәкчесе урынбасары документлар карый һәм хезмэт нәтижәсе булган документка төзәтмәләр кертү максатларында әлеге Регламентның 3.4 пунктында каралган процедураларны гамәлгә ашыра һәм мөрәжәгать итүчегә (вәкаләтле вәкилгә) техник хата булган документның төп нөсхәсен төшереп калдыру өчен төзек документ бирә.

Әлеге пункт белән билгеләнә торган процедура техник хата ачыкланганнан яисә жибәрелгән хата турында теләсә кайсы кызыксынган заттан гариза алганнан соң өч көн эчендә гамәлгә ашырыла.

Процедураның нәтижәсе: мөрәжәгать итүчегә бирелгән (жибәрелгән) документ.

## **Муниципаль хезмэт күрсәтүне тикшереп тору тәртибе һәм формалары**

4.1. Муниципаль хезмэт күрсәтүнең тулылыгын һәм сыйфатын тикшереп тору мөрәжәгать итүчеләрнең хокукларын бозуларны ачыклауны һәм бетерүне, муниципаль хезмэт күрсәтү процедураларының үтәлешен тикшерүне, жирле үзидарә органы вазыйфай затларының гамәлләренә (гамәл кылмавына) карарлар эзерләүне үз эченә ала.

Административ процедураларның үтәлешен тикшереп тору формалары түбәндәгеләр:

1) муниципаль хезмэт күрсәтү документлары проектларын тикшерү һәм килештерү. Тикшерү нәтижәсе - проектларны визалау;

2) эш башкаруны тикшерүне билгеләнгән тәртиптә үткәрүчеләр;

3) муниципаль хезмэт күрсәтү процедураларының үтәлешенә билгеләнгән тәртиптә контроль тикшерүләр үткәрү.

Контроль тикшерүләр планлы (жирле үзидарә органы эшенең ярты еллык яисә еллык планнары нигезендә гамәлгә ашырылырга) һәм планнан тыш булырга мөмкин. Тикшерүләр уздырганда муниципаль хезмэт күрсәтүгә (комплекслы тикшерүләргә) бәйле барлык мәсьәләләр яисә мөрәжәгать итүченең конкрет мөрәжәгәте буенча каралырга мөмкин.

Муниципаль хезмэт күрсәткәндә һәм карар кабул иткәндә гамәлләрнең башкарылуын тикшереп торуны гамәлгә ашыру максатларында башкарма комитет житәкчесенә муниципаль хезмэт күрсәтү нәтижәләре турында белешмәләр бирелә.

4.2. Муниципаль хезмэт күрсәтү буенча административ процедураларда билгеләнгән гамәлләрнең эзлеклелеге үтәлешенә агымдагы контроль башкарма комитет житәкчесе тарафыннан гамәлгә ашырыла.

4.3. Агымдагы контрольне гамәлгә ашыручы вазыйфай затлар исемлеге жирле үзидарә органының структур бүлекчәләре һәм вазыйфай регламентлар турындагы нигезләмәләр белән билгеләнә.

Үткәрелгән тикшерүләр нәтижәләре буенча, мөрәжәгать итүчеләрнең хокуклары бозылган очракта, гаепле затлар Россия Федерациясе законнары нигезендә жаваплылыкка тартыла.

4.4. Башкарма комитет житәкчесе мөрәжәгать итүчеләрнең мөрәжәгәтләрен үз вакытында карамаган өчен жаваплы.

Башкарма комитет житәкчесе (житәкче урынбасары) әлеге Регламентның 3 бүлегендә күрсәтелгән административ гамәлләрне вакытында һәм (яисә) тиешенчә үтәмәгән өчен муниципаль хезмэт күрсәтү барышында кабул ителә торган (башкарыла торган) карарлары һәм гамәлләре (гамәл кылмавы) өчен Законда билгеләнгән тәртиптә жаваплы була.

4.5. Гражданның аларның берләшмәләре һәм оешмалары ягыннан муниципаль хезмэт күрсәтүне тикшереп тору муниципаль хезмэт күрсәткәндә башкарма комитет эшчәнлегенең ачыклығы, муниципаль хезмэт

күрсәтү тәртибе турында тулы, актуаль һәм дөрес мәгълүмат алу һәм муниципаль хезмәт күрсәтү барышында мөрәжәгатьләрне (шикаятьләрне) судка кадәр карау мөмкинлеге ярдәмендә гамәлгә ашырыла.

**5. Муниципаль хезмәт күрсәтүче органнарның, шулай ук аларның вазыйфай затларының, муниципаль хезмәткәрләрнең карарларына һәм гамәлләренә (гамәл кылмавына) карата судка кадәрге (судтан тыш) тәртип**

5.1. Муниципаль хезмәт алучылар муниципаль хезмәт күрсәтүдә катнашучы башкарма комитет хезмәткәрләренә судка кадәр гамәлләренә (гамәл кылмавына) карата муниципаль хезмәтне үтәүдә яисә Муниципаль берәмлек Советына шикаять белдерү хокукына ия.

Мөрәжәгать итүче шикаять белән мөрәжәгать итә ала, шул исәптән түбәндәге очракларда:

1) мөрәжәгать итүченең муниципаль хезмәт күрсәтү турындагы гарызнамәсен теркәү срогы бозылу;

2) муниципаль хезмәт күрсәтү срогы бозылганда;

3) мөрәжәгать итүченең муниципаль хезмәт күрсәтү өчен Россия Федерациясе, Татарстан Республикасы, Мамадыш муниципаль районы норматив хокукый актларында каралмаган документларына таләбе;

4) муниципаль хезмәт күрсәтү өчен Россия Федерациясе, Татарстан Республикасы, Мамадыш муниципаль районы норматив хокукый актларында каралган документларны мөрәжәгать итүчедән кабул итүдән баш тарту;

5) федераль законнарда һәм алар нигезендә кабул ителгән Россия Федерациясенең башка норматив хокукый актларында, Татарстан Республикасы законнарында һәм башка норматив хокукый актларында, муниципаль хокукый актларда баш тарту нигезләре каралмаган булса, муниципаль хезмәт күрсәтүдән баш тарту;

6) муниципаль хезмәт күрсәтелгәндә мөрәжәгать итүчедән Россия Федерациясенең, Мамадыш муниципаль районының норматив хокукый актларында каралмаган түләү таләп ителгәндә;

7) башкарма комитетның, башкарма комитетның вазыйфай затының муниципаль хезмәт күрсәтү нәтижәсендә бирелгән документларда жибәрелгән басма хаталарын төзәтүдән баш тартуы яисә мондый төзәтүләрнең билгеләнгән срогын бозу.

8) муниципаль хезмәт күрсәтү нәтижәләре буенча документлар бирү срогы яисә тәртибе бозылу;

9) туктатып тору нигезләре федераль законнарда һәм алар нигезендә кабул ителгән Россия Федерациясенең башка норматив хокукый актларында, Татарстан Республикасы законнарында һәм башка норматив хокукый актларында, муниципаль хокукый актларда каралмаган булса, муниципаль хезмәт күрсәтүне туктатып тору.

5.2. Муниципаль хезмәтне күрсәтүче органның, муниципаль хезмәтне күрсәтүче органдагы вазыйфай затның, муниципаль хезмәткәрнең, муниципаль хезмәтне күрсәтүче орган житәкчесенең карарларына һәм гамәлләренә (гамәл кылмавына) карата шикаять кәгазь чыганакта яисә электрон рәвештә язма рәвештә бирелә.

Шикаятьне почта аша, күпфункцияле үзәк аша, "Интернет" мәгълүмат-телекоммуникация челтәреннән, Мамадыш муниципаль районының рәсми сайтынан (<http://www.mamadysh.tatarstan.ru>), Татарстан Республикасының дәүләти һәм муниципаль хезмәтләр бердәм порталынан (<http://uslugi.tatar.ru/>), Дәүләти һәм муниципаль хезмәтләр (функцияләр) Бердәм порталынан (<http://www.gosuslugi.ru/>) файдаланып, шулай ук мөрәжәгать итүчене шәхсән кабул иткәндә кабул итәргә мөмкин.

5.3. Муниципаль хезмәт күрсәтүче органга кәргән шикаять яки югарырак органда (ул булган очракта) аны теркәгән көннән алып унбиш эш көне эчендә, ә муниципаль хезмәт күрсәтүче органның баш тартуына карата шикаять белдергән очракта, мөрәжәгать итүчедән документларны кабул итеп алганда яисә жибәрелгән басма хаталарны һәм башка хаталарны төзәтүдә яисә мондый төзәтүләрнең билгеләнгән срогы бозылган очракта - аны теркәгән көннән алып биш эш көне эчендә каралырга тиеш.

5.4. Шикаятьтә түбәндәге мәгълүмат булырга тиеш:

1) карарларына һәм гамәлләренә (гамәл кылмавына) карата шикаять бирелә торган органның, хезмәтне күрсәтүче органның вазыйфай затының яисә муниципаль хезмәткәрнең исеме;

2) мөрәжәгать итүченең фамилиясе, исеме, атасының исеме (соңгысы - булган очракта), яшәү урыны турында белешмәләр, мөрәжәгать итүче - юридик зат булса, исеме, урнашкан урын турында белешмәләр, шулай ук элементә өчен телефон номеры (номерлары), электрон почта адресы (адреслары) һәм мөрәжәгать итүчегә җавап жибәрелергә тиешле почта адресы;

3) муниципаль хезмәтне күрсәтүче органның, муниципаль хезмәтне күрсәтүче орган хезмәткәренең шикаять белдерелә торган карарлары һәм гамәлләре (гамәл кылмавы) турында белешмәләр;

4) мөрәжәгать итүче хезмәтне күрсәтүче органның, хезмәт күрсәтүче органның яисә муниципаль хезмәткәрнең вазыйфай затының карары һәм гамәл кылмавы (гамәл кылмавы) белән килешми торган дәлилләр.

5.5. Шикаятькә шикаятьтә бәян ителгән хәлләрне раслый торган документларның күчәрмәләре кушып бирелергә мөмкин. Мондый очракта шикаятьтә аңа теркәлә торган документлар исемлегә китерелә.

5.6. Шикаятькә муниципаль хезмәт күрсәтүче имза сала.

5.7. Шикаятьне карау нәтижәләре буенча түбәндәге карарларның берсе кабул ителә:

1) шикаять, шул исәптән кабул ителгән карарны гамәлдән чыгару, жибәрелгән басмаларны һәм хаталарны дәүләт хезмәте күрсәтү нәтижәсендә бирелгән документларда төзәтү, мөрәжәгать итүчегә түләтү Россия



Федерациясе норматив хокукый актларында, Татарстан Республикасы норматив хокукый актларында, муниципаль хокукый актларда каралмаган акчаларны кире кайтару рәвешендә канәгатьләнделә;

2) шикаятьне канәгатьләнделәрдән баш тарта.

Әлеге пунктта күрсәтелгән карар кабул ителгән көннең иртәгесеннән дә соңга калмыйча мөрәжәгать итүчегә язма рәвештә һәм мөрәжәгать итүченең теләге буенча электрон рәвештә шикаятьне карау нәтижеләре турында дәлилләнгән җавап җибәрелә.

5.8. Шикаятьне тикшерү барышында яисә нәтижеләре буенча административ хокук бозу яки жинаять составы билгеләре ачыкланган очракта, вазыйфай зат, шикаятьләрне карау буенча вәкаләтләр бирелгән хезмәткәр булган материалларны кичекмәстән прокуратура органнарына җибәрә.

Муниципаль хезмэт күрсәтү буенча гамәлләрнең эзлеклелеге блок-схемасы

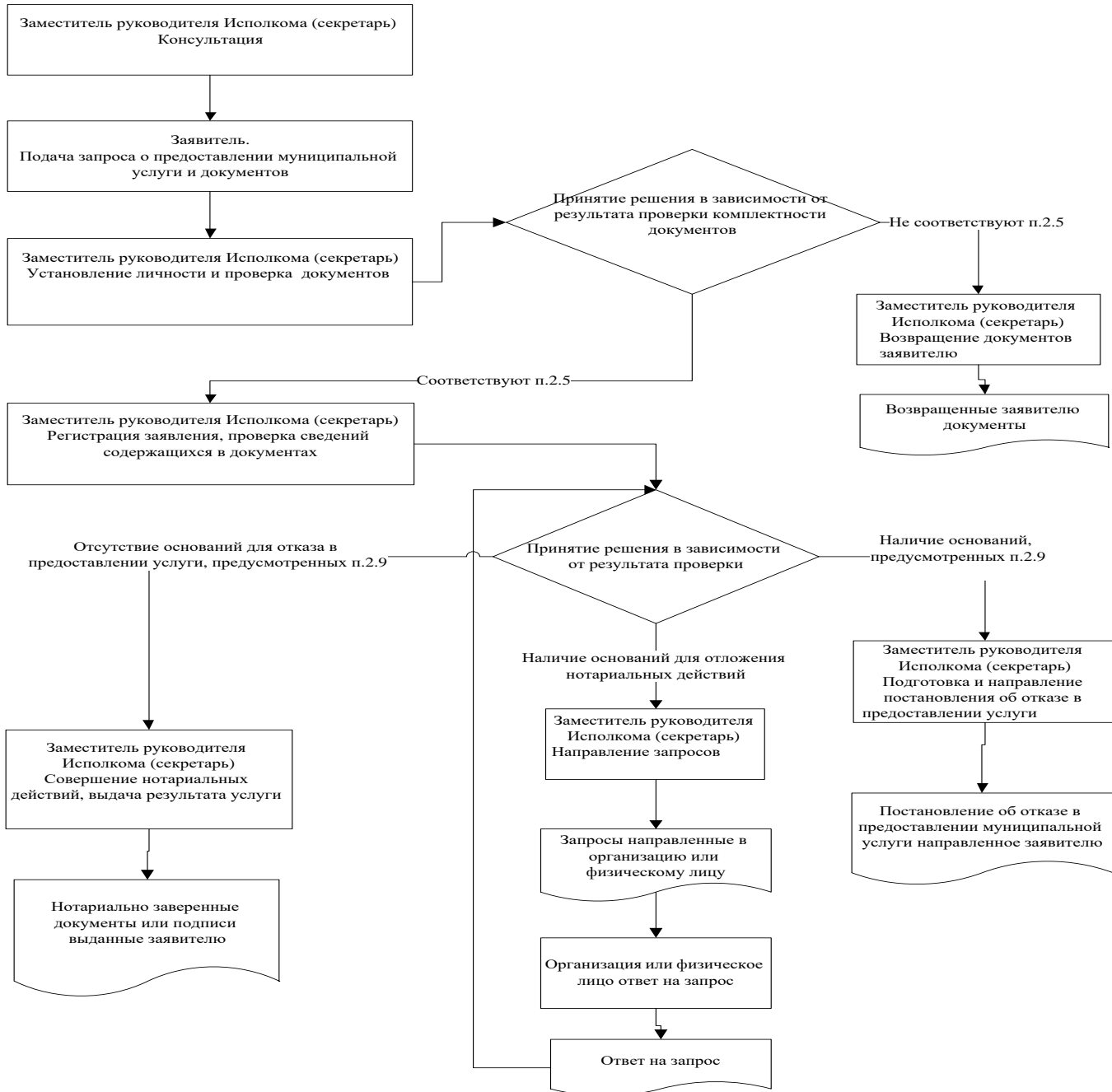

Татарстан Республикасы  
 \_\_\_\_\_ муниципаль  
 районының башкарма  
 комитеты житәкчесенә  
 \_\_\_\_\_  
 \_\_\_\_\_

**Техник хатаны төзәтү турында  
 гариза**

Муниципаль хезмәт күрсәтүдә жибәрелгән хата турында хәбәр итәм

\_\_\_\_\_ (хезмәт атамасы)

Язылган: \_\_\_\_\_

Дәрәс  
 мәгълүмат: \_\_\_\_\_

Төзәтелгән техник хатаны төзәтеп, муниципаль хезмәт нәтижәсе булган документка тиешле үзгәрешләр кертүгезне үтенәм.

Түбәндәге документларны китерәм:

- 1.
- 2.
- 3.

Техник хатаны төзәтү турында гаризаны кире кагу турында карар кабул ителгән очракта, мондый карарны жибәрүгезне сорыйм:

электрон документны E-mail: \_\_\_\_\_ адресына жибәрү юлы белән;

адресы буенча кәгазь чыганактагы таныкланган күчермә рәвешендә:

\_\_\_\_\_

Үз ризалыгымны, шулай ук шәхси мәгълүматларны эшкәртүгә (жыю, системалаштыру, туплау, саклау, төгәлләштерү, яңарту, үзгәртү), куллану, тарату (шул исәптән тапшыру), персонал мәгълүматларны зарарсызлау, блоклау, юк итү, шулай ук муниципаль хезмәт күрсәтү кысаларында персонал мәгълүматларны эшкәртү өчен кирәк булган башка гамәлләр), шул исәптән автоматлаштырылган режимда, алар нигезендә муниципаль хезмәт күрсәтүче орган тарафыннан карарлар кабул итүне дә кертеп, карарлар кабул итүне

расльйм.

Элеге күренешне расльйм: минем шәхескә һәм минем тарафтан тәкъдим ителгән затка кагылышлы гаризага кертелгән белешмәләр, шулай ук мин төшергән белешмәләр дәрәс. Гаризага кушымта итеп бирелгән документлар (документларның күчермәләре) Россия Федерациясә законнарында билгеләнгән таләпләргә туры килә, гариза бирелгән вакытка әлеге документлар дәрәс һәм дәрәс белешмәләргә ия.

Миңа күрсәтелгән муниципаль хезмәтнең сыйфатын бәяләү буенча сораштыруда катнашуга ризалыгымны телефон аша бирәм:

\_\_\_\_\_.

\_\_\_\_\_  
(дата)

\_\_\_\_\_ ( \_\_\_\_\_ )  
(имза) (Ф.И.А.)

**Муниципаль хезмәт күрсәтү өчен җаваплы һәм аның үтәлешен тикшереп торучы вазыйфай затларның реквизитлары,**

**Мамадыш муниципаль районы Урта Кирмән авыл җирлеге башкарма комитеты  
Мамадыш муниципаль районы**

Вазыйфасы	Телефон	Электрон адресы
Башкарма комитет җитәкчесе	<b>8(85563)29238</b>	Skimer.Mam@tatar.ru
Башкарма комитет секретаре	<b>8(85563)29238</b>	Skimer.Mam@tatar.ru

**Муниципаль хезмәт күрсәтүне контрольдә тотучы вазыйфай затларның реквизитлары**

Вазыйфасы	Телефон	Электрон адресы
Җирлек башлыгы	<b>8(85563)29238</b>	Skimer.Mam@tatar.ru

Татарстан Республикасы Мамадыш муниципаль районының Урта Кирмән авыл жирлеге башкарма комитетының 25.06.2018 №12 карарына 5 нче кушымта

**нотариаль гамәлләр башкару буенча муниципаль хезмәт күрсәтү: васыять кәгазе яисә ышанычнамә таныклыгы бирүнең Административ регламенты**

**1. Гомуми нигезләмәләр.**

1.1. Муниципаль хезмәт күрсәтүнең әлеге административ регламенты (алга таба - Регламент) нотариаль гамәлләр башкару буенча муниципаль хезмәт күрсәтү стандартын һәм тәртибен: васыять кәгазе яисә ышанычнамә таныклыгы (алга таба - муниципаль хезмәт) билгели.

1.2. Муниципаль хезмәт алучылар: физик затлар (алга таба - мөрәжәгать итүче).

1.3. Муниципаль хезмәт күрсәтү Мамадыш муниципаль районының Урта Кирмән авыл жирлеге башкарма комитеты (алга таба - Башкарма комитет) тарафыннан күрсәтелә.

1.3.1. Башкарма комитет урнашкан урын: Урта Кирмән ав., Ленин ур., 16А й. Эш графигы:

дүшәмбе - пәнжешәмбе: 8.00 сәгатътән 17.00 сәгатъкә кадәр;

җомга: 8.00 сәгатътән 16.00 сәгатъкә кадәр;

шимбә, якшәмбе: ял көннәре.

Ял итү һәм туклану өчен тәнәфес вакыты эчке хезмәт тәртибе кагыйдәләре белән билгеләнә.

Белешмә өчен телефон 8(85563)29238.

Үтү -шәхесне раслаучы документлар буенча.

1.3.2. Муниципаль районның «Интернет» мәгълүмат-телекоммуникация челтәрендәге рәсми сайтының адресы (алга таба - «Интернет» челтәре): (<http://mamadysh.tatarstan.ru>).

1.3.3. Дәүләт хезмәте турында мәгълүмат түбәндәгеләрдән алынырга мөмкин:

1) башкарма комитет биналарында урнашкан муниципаль хезмәт турында визуаль һәм текстлы мәгълүматлы стендлар ярдәмендә мөрәжәгать итүчеләр белән эшләү өчен. Мәгълүмат стендларында урнаштырыла торган мәгълүмат шушы Регламентның 1.1, 1.3.1, 2.3, 2.5, 2.8, 2.10, 2.11, 5.1 пунктларындагы (пунктчаларындагы) муниципаль хезмәт турында белешмәләрне үз эченә ала;

2) «Интернет» челтәре аша муниципаль районның рәсми сайтында (<http://www.madysh.tatar.ru>);

3) Татарстан Республикасы дәүләт һәм муниципаль хезмәтләр порталында (<http://uslugi.tatar.ru/>);

4) Бердәм дәүләти һәм муниципаль хезмәтләр (функцияләр) порталында (<http://www.gosuslugi.ru/>);

5) башкарма комитетта:

телдән мөрәжәгать иткәндә - шәхсән яисә телефоннан;

язмача (шул исәптән электрон документ рәвешендә) мөрәжәгать иткәндә - кәгазьдә почта аша, электрон рәвештә.

1.3.4. Муниципаль хезмәт күрсәтү мәсьәләләре буенча мәгълүмат башкарма комитет белгече тарафыннан муниципаль районның рәсми сайтында һәм башкарма комитет биналарындагы мәгълүмат стендларында мөрәжәгать итүчеләр белән эшләр өчен урнаштырыла.

1.4. Муниципаль хезмәт күрсәтү түбәндәгеләр нигезендә гамәлгә ашырыла:

Россия Федерациясе Граждан кодексы (беренче өлеш) 1994 елның 30 11 декабрәдәге 51-ФЗ номерлы (алга таба - РФ ГрК) (РФ законнар җыентыгы, 05.12.1994, №32, ст.3301);

Россия Федерациясе Салым кодексы (икенче өлеш) 05.08.2000 № 117-ФЗ (алга таба - РФ НК) (РФ законнар җыентыгы, 07.08.2000, №32, ст.3340);

Нотариат турында Россия Федерациясе законнарының 11.02.1993 № 4462-1 (алга таба - Нигезләр) (СНД Ведомости и РФ ВС, 11.03.1993 № 10, 357 ст.);

«Россия Федерациясендә жирле үзидарәне оештыруның гомуми принциплары турында» 2003 елның 06 октябрәдәге 131-ФЗ номерлы Федераль закон (алга таба - 131-ФЗ номерлы Федераль закон) (РФ законнар җыентыгы, 06.10.2003, №40, 3822 ст.);

"Дәүләт һәм муниципаль хезмәтләр күрсәтүне оештыру турында" 2010 елның 27 июлендәге 210-ФЗ номерлы Федераль закон (алга таба - 210-ФЗ номерлы Федераль закон) (РФ законнар җыентыгы, 02.08.2010, № 31, 4179 ст.);

Россия Юстиция министрлыгының ""Нотариус тарафыннан эзерләнган электрон документ форматына таләпләрне раслау турында» 2015 елның 29 июнендәге 155 номерлы боерыгы (алга таба - 155 номерлы боерык) (хокукый мәгълүматның рәсми интернет-порталы <http://www.pravo.gov.ru>, 30.06.2015);

Россия Юстиция министрлыгының 2016 елның 27 декабрәдәге 313 номерлы «Нотариаль гамәлләрне теркәү реестрлары формаларын, нотариаль таныклыкларны һәм килешүләрдә күрсәтелгән документларда һәм аларны рәсмиләштерү тәртибендә таныклау язмаларын раслау турында» боерыгы (алга таба - 313 номерлы боерык) (хокукый мәгълүматның рәсми интернет-порталы <http://www.pravo.gov.ru>, 30.12.2016);

Россия Юстиция министрлыгының 2017 елның 06 июнендәге 97нче номерлы «Жирлекләренң жирле администрацияләре башлыклары һәм жирлекләренң жирле үзидарәләренң махсус вәкаләтле вазыйфай затлары, муниципаль районнарның жирле администрацияләре башлыклары һәм муниципаль районнарның жирле үзидарәләренң махсус вәкаләтле вазыйфай затлары тарафыннан нотариаль гамәлләр кылу тәртибе турында инструкцияне раслау хакында» боерыгы (алга таба - 97нче номерлы боерык) (Россия газетасы, №133, 21.06.2017);

«Дәүләт һәм муниципаль түләүләр турында дәүләт мәгълүмат системасын алып бару тәртибен раслау хакында» 2017 елның 12 маендагы 11н номерлы Федераль казначылык боерыгы (алга таба - 11н боерыгы) (хокукый мәгълүматның рәсми интернет-порталы <http://www.pravo.gov.ru>, 25.07.2017);

“Татарстан Республикасында жирле үзидарә турында” 2004 елның 28 июлендәге 45-ТРЗ номерлы Татарстан Республикасы Законы (Татарстан Республикасы, №155-156, 03.08.2004);

Татарстан Республикасы Мамадыш муниципаль районының Урта Кирмән авыл жирлеге Советы карары белән кабул ителгән Татарстан Республикасы Мамадыш муниципаль районының 2013 елның 23 октябрәндәге 1-25 номерлы Устав (алга таба - Устав);

Мамадыш муниципаль районының Урта Кирмән авыл жирлеге башкарма комитеты турында, 2016 елның 29 июлендәге 1-11 номерлы, ул Мамадыш муниципаль районының Урта Кирмән авыл жирлеге Советы карары белән расланган (алга таба - ИК МР турында нигезләмә);

Урта Кирмән авыл жирлеге башлыгының 2012 елның 13 августындагы 5 номерлы карары белән расланган Башкарма комитетның эчке хезмәт тәртибе кагыйдәләре (алга таба - Кагыйдәләр).

).

1.4. Әлеге Регламентта түбәндәге терминнар һәм билгеләмәләр кулланыла:

васыять - гамәлдәге законнар нигезендә һәм билгеле бер рәвештә төзелгән, мөлкәт хужасының нотариаль таныкланган язма күрсәтмәсе, кыйммәтләре, акчалата кертемнәре - кем милке булырга тиешлеге турында ул вафат булганнан соң аның милкенә тапшырылырга тиеш;

ышанычнамә дип өченче затлар алдында вәкилле өчен бер зат тарафыннан башка затка тапшырыла торган язма вәкаләтле вәкил таныла. Вәкаләтле вәкил тарафыннан алыш-биреш кылуга язма вәкаләтле вәкил турыдан-туры тиешле өченче затка тапшырылырга мөмкин.

дәүләт һәм муниципаль хезмәтләр күрсәтүнең күпфункцияле үзәгенең читтән торып эшләү урыны - муниципаль районнарның авыл жирлекләрендә документларны кабул итү һәм бирү, мөрәжәгать итүчеләрне консультацияләү тәрәзәсе;

техник хата - муниципаль хезмәт күрсәтүче орган тарафыннан жибәрелгән хата (язу, хәреф хатасы, грамматик яки арифметик хата яисә мондый хата), һәм документка (муниципаль хезмәт нәтижәсе) кертелгән белешмәләрнең, белешмәләр шуларга нигезләнеп кертелгән документлардагы белешмәләрнең туры килмәвенә китергән хата (язу, хәреф хатасы, грамматик яки арифметик хата).

Әлеге Регламентта муниципаль хезмәт күрсәтү турында гариза астында (алга таба - гариза) телдән мөрәжәгать аңлашыла.



## 2. Муниципаль хезмэт күрсәтү стандарты

Муниципаль хезмэт күрсәтү стандарты таләбе исеме	Стандарт таләбе эчтәлеге	Муниципаль хезмәтне яисә таләпне билгели торган норматив акт
2.1. Муниципаль хезмэт атамасы	Нотариаль гамәлләр башкару: васыять кәгазе яисә ышанычнамә таныклығы	РФ ГрК; 256 номерлы боерык
2.2. Жирле үзидарәнең муниципаль хезмәтне турыдан-туры күрсәтүче башкарма-күрсәтмә органы исеме	Башкарма комитет	Устав; Нигезләмә;
2.3. Муниципаль хезмэт күрсәтү нәтижәсен тасвирлау	Нотариаль гамәлләрне башкару васыять яисә ышанычнамә таныклығы. Нотариаль гамәлләр кылудан баш тарту	
2.4. Муниципаль хезмэт күрсәтү срогы, шул исәптән муниципаль хезмэт күрсәтүдә катнашучы оешмаларга мөрәжәгать итү зарурлығын исәпкә алып, туктатып торы мөмкинлеге Россия Федерациясе законнарында каралган очракта, муниципаль хезмэт күрсәтүне туктатып торы срогы	Васыятьнамәне яисә ышанычнамәне таныклау мөрәжәгать иткән вакыттан алып бер эш көне дәвамьнда гамәлгә ашырыла. Хезмэт күрсәтүдән баш тарту турында карар кабул ителгән очракта, мөрәжәгать иткән вакыттан алып биш эш көне дәвамьнда. Аралашу вакытыннан алып биш эш көне дәвамьнда нотариаль гамәлләр кылуны кичектерү турында карар кабул ителгән очракта. Муниципаль хезмэт күрсәтү вакытын туктату каралмаган	

<p>2.5. Муниципаль хезмэт күрсәтү өчен закон яисә башка норматив хокукый актлар нигезендә кирәкле документларның, шулай ук мөрәжәгать итүче тарафыннан тапшырылырга тиешле муниципаль хезмәтләр күрсәтү өчен кирәкле һәм мәжбүри булган хезмәтләрнең төгәл исемлеге, мөрәжәгать итүче тарафыннан аларны алу ысуллары, шул исәптән электрон рәвештә, аларны тапшыру тәртибе</p>	<p>1. Гариза бирүченең шәхесен раслаучы Паспорт яисә башка документлар. Ышанычлы ышанычнамә, ышанычнамә таныклығы</p>	<p>256 номерлы боерык</p>
<p>2.6. Дәүләт органнары, жирле үзидарә органнары һәм башка оешмалар карамагындагы һәм мөрәжәгать итүче тапшырырга хокуклы муниципаль хезмәтләр күрсәтү өчен норматив хокукый актлар нигезендә кирәкле һәм мөрәжәгать итүче тапшырырга хокуклы булган документларның тулы исемлеге, шулай ук мөрәжәгать итүчеләр тарафыннан аларны алу</p>	<p>Ведомствоара хезмәттәшлек кысаларында түбәндәгеләр алына: Дәүләт пошлинасы турында белешмәләр</p>	<p>19н приказы</p>

<p>ысуллары, шул исәптән электрон рәвештә, аларны тапшыру тәртибе; дәүләт органы, жирле үзидарә органы яисә шушы документлар белән эш итүче оешма</p>		
<p>2.7. Норматив хокукий актларда каралган очрактарда аларны килештерү хезмәт күрсәтү өчен таләп ителә торган һәм муниципаль хезмәт күрсәтүче орган гамәлгә ашыра торган дәүләт хакияте органнары (жирле үзидарә органнары) һәм аларның структур бүлекчәләре исемлегә</p>	<p>Килешү таләп ителми</p>	
<p>2.8. Муниципаль хезмәт күрсәтү өчен кирәкле документларны кабул итүдән баш тарту нигезләренә тулы исемлегә</p>	<p>1) Документларны тиешенчә тапшырмаган зат тарафыннан бирү;  2) шушы Регламентның 2.5 пункттында күрсәтелгән документлар исемлегенә тапшырылган документларның туры килмәве;  3) гаризада һәм гаризага теркәлә торган документларда килешенмәгән төзәтүләр, аларның эчтәлеген бертөрле генә аңлатмый торган житди зарарланулар бар;  4) Документлар тиешле булмаган органга тапшыру</p>	

<p>2.9. Муниципаль хезмэт күрсэтүне туктатып тору яисә кире кагу өчен нигезләрнең тулы исемлеге</p>	<p>Хезмәтне туктатып тору өчен нигезләр каралмаган.  Баш тарту өчен нигезләр:  1) Мондый гамәлне башкару законга каршы килә.  2) Вазыйфаи зат башка жирлекнең яисә муниципаль районның жирле үзидарә органының вазыйфаи заты тарафыннан башкарылырга тиеш  3) нотариаль гамәл кылу турындагы үтенеч белән суд тарафыннан хокуктан файдалануга сәләтсез яисә хокуктан файдалануга сәләте чикләнгән дип танылган граждандан яисә кирәкле вәкаләтләре булмаган вәкил мөрәжәгать итә;  4) Дәүләт һәм муниципаль түләүләр турында дәүләт мәгълүмат системасы (алга таба - ГМП ГИС) аша дәүләт пошлинасын һәм нотариаль тарифны түләү турында мәгълүмат килмәсә;  5) Мөрәжәгать итүче тарафыннан документлар тулы күләмдә тапшырылмаган, яисә тәкъдим ителгән гаризада һәм (яисә) документларда тулы булмаган һәм (яисә) дәрәс булмаган мәгълүмат бар.</p>	
<p>2.10. Муниципаль хезмэт күрсәткән өчен алына торган дәүләт пошлинасын яисә башка түләүне алу тәртибе, күләме һәм алу нигезләре</p>	<p>Нотариаль гамәлләр кылган өчен муниципаль хезмэт түләүле (түләүле) нигездә күрсәтелә.  Дәүләт пошлинасы  1) Россия Федерациясе законнары нигезендә нотариаль форманы таләп итүче (таләп итә торган) алыш-бирешләр (килешүләр) башкаруга ышанычнамәләр таныган өчен - 200 сум;  2) нотариаль форманы Россия Федерациясе законнары нигезендә таләп итә торган башка ышанычнамәләрне таныткан өчен - 200 сум;  3) Алдынгылык тәртибендә бирелә торган</p>	<p>РФ НК 333.24, 333.25 ст.</p>

	<p>Ышанычнамэлэрне таныклык өчен, мондый таныклык Россия Федерациясе законнары нигезендә мәжбүри булган очрақларда - 200 сум;</p> <p>4) васыять таныклыклары өчен, ябык васыять кабул иткән өчен - 100 сум;</p> <p>5) әлеге пунктның 6 пунктчасында каралган мөлкәттән тыш, мөлкәттән файдалану һәм (яисә) аның белән эш итү хокукына ышанычнамэләр таныклыгы өчен: балаларга, шул исәптән уллыкка алынганнарда, иргә яисә хатынга, ата-аналарга, бертуганнарда һәм апа-сеңелләргә - 100 сум; башка физик затларга - 500 сум;</p> <p>б) автотранспорт чаралары белән файдалану һәм (яисә) эш итү хокукына ышанычнамэләр таныклыгы өчен: балаларга, шул исәптән уллыкка алынганнарда, иргә яисә хатынга, ата-аналарга, бертуганнарда һәм апа-сеңелләргә - 250 сум; башка физик затларга - 400 сум;</p> <p>Авыл жирлеге башкарма комитеты бинасыннан читтә башкарыла торган нотариаль гамәлләр өчен дәүләт пошлинасы бер ярим тапкыр арттырылган күләмдә түләнә.</p> <p>Нотариаль тариф - 200 сум. 1-2 төркем инвалидларына 100 сум, ташламалар 50 %.</p> <p>Муниципаль хезмәт күрсәтү нәтижәләре буенча бирелгән орган һәм (яисә) вазыйфаи зат гаебе белән жибәрелгән хаталарны төзәтүгә юнәлдерелгән документ кертелгән очрақта, мөрәжәгать итүчедән түләү алынмый</p>	
2.11. Мондый түләүнең	Кирәкле һәм мәжбүри хезмәтләр күрсәтү таләп ителми	

<p>күләмен исәпләү методикасы турындагы мәгълүматны да кертеп, муниципаль хезмәт күрсәтү өчен кирәкле һәм мәжбүри булган хезмәтләрне күрсәткән өчен түләүне алу тәртибе, күләме һәм алу нигезләре</p>		
<p>2.12. Муниципаль хезмәт күрсәтү турында гарызнамә биргәндә һәм мондый хезмәтләр күрсәтү нәтижәсен алганда чиратта көтүнең максималь срогы</p>	<p>Чират булган очракта муниципаль хезмәт алуга гариза бирү - 15 минуттан артык түгел. Муниципаль хезмәт күрсәтү нәтижәсен алганда чиратта көтүнең максималь срогы 15 минуттан артмаска тиеш.</p>	
<p>2.13. Муниципаль хезмәт күрсәтү турында мөрәжәгать итүченең гарызнамәсен теркәү срогы, шул исәптән электрон рәвештә</p>	<p>Теркәлү шәхес билгеләнгәннән һәм документлар тикшерелгәннән соң гамәлгә ашырыла</p>	
<p>2.14. Муниципаль хезмәт күрсәтелә торган биналарга мөрәжәгать итүчеләрнең көтү һәм кабул итү урыннарына таләпләр, шул исәптән күрсәтелгән объектларның инвалидларны социаль яклау турындагы Россия Федерациясе законнары нигезендә инвалидларның</p>	<p>Муниципаль хезмәт күрсәтү янгынга каршы система һәм янғын сүндерү системасы, документларны рәсмиләштерү өчен кирәкле жиһаз, мәгълүмати стендлар белән жиһазланган биналарда һәм биналарда гамәлгә ашырыла. Инвалидларның муниципаль хезмәт күрсәтү урынына каршылыксыз керүе (бинага уңайлы чыгу һәм алар чикләрендә күчеп йөрү) тәмин ителә. Муниципаль хезмәт күрсәтү тәртибе турында визуаль, текстлы һәм мультимедиа мәгълүматы мөрәжәгать</p>	

<p>файдалана алуын тээмин итүгә, мондый хезмәтләр күрсәтү тәртибе турында визуаль, текстлы һәм мультимедиа мәгълүматын урнаштыруга һәм рәсмиләштерүгә карата таләпләр</p>	<p>итүчеләр өчен уңайлы урыннарда, шул исәптән инвалидларның чикләнгән мөмкинлекләрен исәпкә алып урнаштырыла.</p>	
<p>2.15. Муниципаль хезмәт күрсәтүләрнең үтемлек һәм сыйфат күрсәткечләре, шул исәптән муниципаль хезмәт күрсәткәндә мөрәжәгать итүченең вазыйфай затлар белән хезмәттәшлеге саны һәм аларның дәвамлылыгы, муниципаль хезмәт күрсәтүләрнең күпфункцияле үзәгендә, дәүләти һәм муниципаль хезмәтләр күрсәтүнең күпфункцияле үзәге читтән торып эшләүчеләрендә муниципаль хезмәт күрсәтүләр мөмкинлеге, муниципаль хезмәт күрсәтү барышы турында мәгълүмат алу мөмкинлеге, шул исәптән мәгълүмати-коммуникация</p>	<p>Муниципаль хезмәт күрсәтүнең үтемлек күрсәткечләре түбәндәгеләрдән гыйбарәт:</p> <p>бинаның жәмәгать транспортынан файдалану зонасында урнашкан булуы;</p> <p>белгечләрнең, шулай ук мөрәжәгать итүчеләрдән документлар кабул ителә торган бүлмәләрнең кирәкле санды булуы;</p> <p>«Интернет» челтәрендәге мәгълүмат стендларында, мәгълүмат ресурсларында, Бердәм дәүләт һәм муниципаль хезмәтләр порталында муниципаль хезмәт күрсәтү ысуллары, тәртибе һәм сроклары турында тулы мәгълүмат булуы;</p> <p>инвалидларга алар хезмәтләрен башка затлар белән бертигез дәрәжәдә алырга комачаулаучы каршылыкларны жиңүдә ярдәм күрсәтү.</p> <p>Муниципаль хезмәт күрсәтүнең сыйфаты түбәндәгеләрнең булмавы белән характерлана:</p> <p>мөрәжәгать итүчеләргә документлар кабул иткәндә һәм биргәндә чиратлар булмау;</p> <p>муниципаль хезмәт күрсәтү сроклары бозылмаска тиеш;</p>	

<p>технологияларен кулланып, мэгълүмат алу мөмкинлеге</p>	<p>муниципаль хезмэт күрсәтүче муниципаль хезмәткәрләрнең гамәлләренә (гамәл кылмавына) карата шикаятьләр булмау;</p> <p>муниципаль хезмэт күрсәтүче муниципаль хезмәткәрләрнең мөрәжәгать итүчеләргә карата дәрәс булмаган, игътибарсыз мөнәсәбәтенә шикаятьләр булмау.</p> <p>Муниципаль хезмэт күрсәтү турында гарызнамә биргәндә һәм муниципаль хезмэт нәтижәсен алганда муниципаль хезмэт күрсәтүче вазыйфаи затның һәм мөрәжәгать итүченең бер мәртәбә үзара хезмәттәшлеге күздә тотыла. Аралашу озынлыгы регламент белән билгеләнә.</p> <p>Дәүләт һәм муниципаль хезмәтләр күрсәтүнең күпфункцияле үзәгендә муниципаль хезмәт (алга таба - КФҮ), КФҮның читтән торып эшләү урыннарында күрсәтелми.</p> <p>Муниципаль хезмэт күрсәтү барышы турында мэгълүмат мөрәжәгать итүче тарафыннан сайтта, Бердәм дәүләт һәм муниципаль хезмәтләр порталында, КФҮ сайтында алынырга мөмкин</p>	
<p>2.16. Электрон рәвештә муниципаль хезмэт күрсәтүнең үзенчәлекләре</p>	<p>Муниципаль хезмәтне электрон рәвештә алу тәртибе турында консультацияне Интернет-кабул итү бүлмәсе яисә Татарстан Республикасы дәүләт һәм муниципаль хезмәтләр порталы аша алырга мөмкин.</p> <p>Электрон рәвештә муниципаль хезмэт күрсәтү турында гариза бирү законда каралган очракта, гариза Татарстан Республикасының дәүләт һәм муниципаль хезмәтләре порталы (<a href="http://uslugi.tatar.ru/">http://uslugi.tatar.ru/</a>) яисә Дәүләти һәм муниципаль хезмәтләрнең (функцияләрнең) бердәм</p>	



	порталы ( <a href="http://www.gosuslugi.ru/">http:// www.gosuslugi.ru/</a> ) аша бирелә.	
--	--	--

### **3. Административ процедураларның составы, эзлеклелеге һәм аларны үтәү тәртибенә таләпләр, шул исәптән административ процедураларны электрон рәвештә башкару үзенчәлекләре, шулай ук күп функцияле үзәкләрдә, дәүләти һәм муниципаль хезмәтләр күрсәтү күпфункцияле үзәгенәң читтән торып эшләү урыннарында административ процедураларны башкару үзенчәлекләре**

3.1. Муниципаль хезмәт күрсәткәндә гамәлләрнең эзлеклелеге тасвирламасы

3.1.1. Муниципаль хезмәт күрсәтү түбәндәге процедураларны үз эченә ала:

- 1) мөрәжәгать итүчегә консультация бирү;
- 2) гаризаны кабул итү һәм теркәү;
- 3) муниципаль хезмәт нәтижәсен эзерләү һәм бирү;

3.1.2. Муниципаль хезмәт күрсәтү буенча гамәлләрнең эзлеклелеге блок-схемасы 1 нче кушымтада күрсәтелгән.

3.2. Мөрәжәгать итүчегә консультацияләр бирү

3.2.1. Мөрәжәгать итүче шәхсән һәм (яисә) телефон аша муниципаль хезмәт алу тәртибе турында консультацияләр алу өчен башкарма комитетка мөрәжәгать итә.

Башкарма комитет секретаре мөрәжәгать итүчегә, шул исәптән муниципаль хезмәт алу өчен кирәкле документациянең составы, формасы һәм эчтәлегенә буенча һәм кирәк вакытта гариза бланкын тутыруда ярдәм күрсәтә.

Өлеге пункт белән билгеләнә торган процедура мөрәжәгать итүче мөрәжәгать иткән көнне гамәлгә ашырыла.

Процедураның нәтижәсе: консультацияләр, тәкъдим ителгән документациянең составы, формасы һәм эчтәлегенә буенча кисәтүләр.

3.3. Гаризаны кабул итү һәм теркәү

3.3.1. Мөрәжәгать итүче шәхсән үзе васыятьнамәләр таныклығы һәм ышанычнамәләр таныклығы буенча нотариаль гамәлләр кылу турында язма гариза тапшыра һәм шушы Регламентның 2.5 пункты нигезендә документларны авыл башкарма комитетына тапшыра.

3.3.2. Башкарма комитет секретаре түбәндәгеләрне гамәлгә ашыра: мөрәжәгать итүченең шәхесен билгеләү; мөрәжәгать итүченең вәкаләтләр тикшерү (ышанычнамә буенча гамәл кылган очракта);

шушы Регламентның 2.5 пунктында каралган документларның булуын тикшерү;

тапшырылган документларның билгелэнгән таләпләргә туры килүен тикшерү (документларның күчермәләрен тиешенчә рәсмиләштерү, документларда ассызыклаулар, өстәп язулар, сызылган сүзләр һәм килештерелмәгән башка төзәтүләр булмау).

Кисәтүләр булмаган очракта, башкарма комитет секретаре гамәлгә ашыра:

махсус журналда гариза кабул итү һәм теркәү;

мөрәжәгать итүчегә документларны кабул итү датасы, беркетелгән керү номеры, муниципаль хезмәтне башкару датасы һәм вакыты турында тамга белән гариза күчермәсен тапшыру.

Әлеге Регламентның 2.8 пунктында каралган документларны кабул итүдән баш тарту өчен нигезләр булган очракта, башкарма комитеты секретаре, документларны кабул итүче, мөрәжәгать итүчегә гаризаны теркәү өчен каршылыклар барлыгы турында хәбәр итә һәм аңа тапшырылган документлардагы ачыкланган житешсезлекләренң эчтәлеген язма рәвештә аңлатып бирә.

Процедураларның нәтижәсе: гражданның кабул ителгән мөрәжәгәте яисә мөрәжәгать итүчегә кайтарылган документлар.

### **3.4. Муниципаль хезмәт күрсәтүне әзерләү һәм аның нәтижәсен бирү**

3.4.1. Гаризаны теркәгәннән соң башкарма комитет секретаре түбәндәгеләрне гамәлгә ашыра:

гаризага кушымта итеп бирелә торган документлардагы белешмәләрне тикшерү;

әлеге Регламентның 2.9 пунктында каралган хезмәт күрсәтүдән баш тарту өчен нигезләр булу-булмавын тикшерү.

Хезмәтне күрсәтүдән баш тарту өчен нигезләр булган очракта, башкарма комитет житәкчесе урынбасары мөрәжәгать итүчегә баш тартуның сәбәпләре турында хәбәр итә һәм әлеге Регламентның 3.5 пунктында каралган процедураларны гамәлгә ашыра.

Нотариаль гамәл кылуны кичектерү өчен нигезләр булган очракта, башкарма комитет белгече әлеге Регламентның 3.6 пунктында каралган процедураларны гамәлгә ашыра.

Муниципаль хезмәт күрсәтүдән баш тарту өчен нигезләр булмаган очракта, Орган белгече:

нотариаль гамәлләр кылган өчен түләүнең дөрөсләгән тикшерә (дәүләт пошлинасы турында мәгълүматлар бирү турындагы гарызнамәнең ведомствоара электрон хезмәттәшлек системасы ярдәмендә электрон рәвештә жиберү юлы белән) һәм нотариаль гамәлләр кыла.

3.3-3.4 пунктлары белән билгеләнә торган процедуралар мөрәжәгать итүче мөрәжәгать иткән вакыттан 15 минут дәвамында гамәлгә ашырыла.

Процедураларның нәтижәсе: васыятьнамәнең нотариаль таныклығы яисә ышанычнамә таныклығы.

3.4.2. Башкарма комитет секретаре хезмәт күрсәтүдән баш тарту турында карар кабул ителгән очракта нотариаль гамәлләр кылудан баш тарту турында карар чыгара. Карар мөрәжәгать итүчегә почта аша жиберелә.

Әлеге пункт белән билгеләнгән процедуралар мөрәжәгать итүченең хезмәт күрсәтүне сорап мөрәжәгать иткән мизгелдән соң биш көннән дә соңга калмыйча гамәлгә ашырыла.

Процедураларның нәтижәсе: мөрәжәгать итүчегә жиберелгән нотариаль гамәлләр кылудан баш тарту турындагы карар.

### 3.5. Нотариаль гамәл кылуны кичектерү

3.5.1. Башкарма комитет секретаре түбәндәге очракта нотариаль гамәлләр кылуны кичектерергә мөмкин:

физик һәм юридик затлардан өстәмә белешмәләрне юк итү зарурлыгы;

экспертизага документлар жиберү;

кызыксынучы затларны бу гамәлләрне башкаруга каршы каршы килүләрнең булмавы турында сорарга кирәк.

Башкарма комитет секретаре мөрәжәгать итүчегә нотариаль гамәл кылуны кичектерү турында хәбәр итә.

Әлеге пункт белән билгеләнгән процедуралар мөрәжәгать итүче мөрәжәгать иткән көндә гамәлгә ашырыла.

Процедураларның нәтижәсе: мөрәжәгать итүчегә нотариаль гамәл кылуны кичектерү турында хәбәр итү.

3.5.2. Башкарма комитет секретаре, нотариаль гамәл кылуны кичектерү турында карар кабул ителгәннән соң, өстәмә белешмәләр алу өчен кирәкле сорау әзерли һәм тиешле органга яисә кызыксынучы затка жиберә.

Әлеге пункт белән билгеләнгән процедуралар мөрәжәгать итүче мөрәжәгать иткән вакыттан биш көннән дә соңга калмыйча гамәлгә ашырыла.

Процедураларның нәтижәсе: тиешле органга яисә кызыксынучы затка жиберелгән сорау.

3.5.3. Башкарма комитет секретаре гарызнамәгә жаваплар килгәннән соң мөрәжәгать итүчегә хәбәр итә һәм хезмәтен әлеге Регламентның 3.3 - 3.4 пунктларында билгеләнгән тәртиптә тапшыра.

3.6. КФҮ аша муниципаль хезмәт күрсәтү, КФҮ ның читтән торып эш урыны.

КФҮда муниципаль хезмәт күрсәтү, КФҮ ның ерак эш урыннарында күрсәтелми.

### 3.7. Техник хаталарны төзөтү.

3.7.1. Муниципаль хезмэт нэтижэсе булган документта техник хата ачыкланган очракта, мөрөжэгать итүче башкарма комитетта түбэндөгелөрне тапшыра:

техник хатаны төзөтү турында гариза (2 нче кушымта);

мөрөжэгать итүчегэ техник хата булган муниципаль хезмэт нэтижэсе буларак бирелгэн документ;

юридик көчкэ ия булган, техник хата булуын дәлиллөүче документлар.

Техник хатаны төзөтү турында гариза муниципаль хезмэт нэтижэсе булган документта күрсәтелгэн белешмәләрдә мөрөжэгать итүче (вәкаләтле вәкил) шәхсэн, яисә почта аша (шул исәптән электрон почта аша), яисә дәүләт һәм муниципаль хезмәтләр күрсәтүнең бердәм порталы яисә күпфункцияле үзәге аша тапшырыла.

3.7.2. Башкарма комитет секретаре техник хатаны төзөтү турында гариза кабул итә, кушымта итеп бирелгэн документлар белән гаризаны терки.

Әлеге пункт белән билгеләнә торган процедура гариза теркәлгәннән соң бер көн эчендә гамәлгә ашырыла.

Процедураның нэтижэсе: кабул ителгән һәм теркәлгән гариза.

3.7.3. Башкарма комитет секретаре документлар карый һәм хезмэт нэтижэсе булган документка төзәтмәләр кертү максатларында әлеге Регламентның 3.4 пунктында каралган процедураларны гамәлгә ашыра һәм мөрөжэгать итүчегә (вәкаләтле вәкилгә) техник хата булган документның төп нөсхәсен төшереп калдырып, төзәтелгән документны тапшыра.

Әлеге пункт белән билгеләнә торган процедура техник хата ачыкланганнан яисә жибәрелгән хата турында теләсә кайсы кызыксынган заттан гариза алганнан соң өч көн эчендә гамәлгә ашырыла.

Процедураның нэтижэсе: мөрөжэгать итүчегә бирелгән (жибәрелгән) документ.

## **Муниципаль хезмэт күрсәтүне тикшереп тору тәртибе һәм формалары**

4.1. Муниципаль хезмэт күрсәтүнең тулылыгын һәм сыйфатын тикшереп тору мөрәжәгать итүчеләрнең хокукларын бозуларны ачыклауны һәм бетерүне, муниципаль хезмэт күрсәтү процедураларының үтәлешен тикшерүне, жирле үзидарә органы вазыйфай затларының гамәлләренә (гамәл кылмавына) карарлар эзерләүне үз эченә ала.

Административ процедураларның үтәлешен тикшереп тору формалары түбәндәгеләр:

1) муниципаль хезмэт күрсәтү документлары проектларын тикшерү һәм килештерү. Тикшерү нәтижәсе - проектларны визалау;

2) эш башкаруны тикшерүне билгеләнгән тәртиптә үткәрүчеләр;

3) муниципаль хезмэт күрсәтү процедураларының үтәлешенә билгеләнгән тәртиптә контроль тикшерүләр үткәрү.

Контроль тикшерүләр планлы (жирле үзидарә органы эшенең ярты еллык яисә еллык планнары нигезендә гамәлгә ашырылырга) һәм планнан тыш булырга мөмкин. Тикшерүләр уздырганда муниципаль хезмэт күрсәтүгә (комплекслы тикшерүләргә) бәйле барлык мәсьәләләр яисә мөрәжәгать итүченең конкрет мөрәжәгәте буенча каралырга мөмкин.

Муниципаль хезмэт күрсәткәндә һәм карар кабул иткәндә гамәлләрнең башкарылуын тикшереп торуны гамәлгә ашыру максатларында башкарма комитет житәкчесенә муниципаль хезмэт күрсәтү нәтижәләре турында белешмәләр бирелә.

4.2. Муниципаль хезмэт күрсәтү буенча административ процедураларда билгеләнгән гамәлләрнең эзлеклелеге үтәлешенә агымдагы контроль башкарма комитет житәкчесе тарафыннан гамәлгә ашырыла.

4.3. Агымдагы контрольне гамәлгә ашыручы вазыйфай затлар исемлеге жирле үзидарә органының структур бүлекчәләре һәм вазыйфай регламентлар турындагы нигезләмәләр белән билгеләнә.

Үткәрелгән тикшерүләр нәтижәләре буенча, мөрәжәгать итүчеләрнең хокуклары бозылган очракта, гаепле затлар Россия Федерациясе законнары нигезендә жаваплылыкка тартыла.

4.4. Жирле үзидарә органы житәкчесе мөрәжәгать итүчеләрнең мөрәжәгәтләрен үз вакытында карамаган өчен жаваплы.

Жирле үзидарә органының структур бүлекчәсе житәкчесе (житәкчесе урынбасары) әлеге Регламентның 3 бүлегендә күрсәтелгән административ гамәлләрне вакытында һәм (яисә) тиешенчә үтәмәгән өчен жаваплы.

Муниципаль хезмэт күрсәтү барышында кабул ителә торган (башкарыла торган) карарлар һәм гамәлләр (гамәл кылмау) өчен вазыйфай затлар һәм башка муниципаль хезмәткәрләр Законда билгеләнгән тәртиптә жаваплы булалар.

4.5. Гражданның аларның берләшмәләре һәм оешмалары ягыннан муниципаль хезмэт күрсәтүне тикшереп тору муниципаль хезмэт

күрсәткәндә башкарма комитет эшчәнлегенең ачык булуы, муниципаль хезмәт күрсәтү тәртибе турында тулы, актуаль һәм дәрәҗәсиз мәгълүмат алу һәм муниципаль хезмәт күрсәтү барышында мөрәҗәгатьләрне (шикаятьләрне) судка кадәр карау мөмкинлеге ярдәмендә гамәлгә ашырыла.

## **5. Муниципаль хезмәт күрсәтүче органнарның, шулай ук аларның вазыйфай затларының, муниципаль хезмәткәрләрнең карарларына һәм гамәлләренә (гамәл кылмавына) карата судка кадәрге (судтан тыш) тәртип**

5.1. Муниципаль хезмәт алучылар муниципаль хезмәт күрсәтүдә катнашучы башкарма комитет хезмәткәрләренең судка кадәр гамәлләренә (гамәл кылмавына) карата муниципаль хезмәтне үтәүдә яисә Муниципаль берәмлек Советына шикаять белдерү хокукына ия.

Мөрәҗәгать итүче шикаять белән мөрәҗәгать итә ала, шул исәптән түбәндәге очракларда:

1) мөрәҗәгать итүченең муниципаль хезмәт күрсәтү турындагы гарызнамәсен теркәү срогы бозылу;

2) муниципаль хезмәт күрсәтү срогы бозылганда;

3) мөрәҗәгать итүченең муниципаль хезмәт күрсәтү өчен Россия Федерациясә, Татарстан Республикасы, Мамадыш муниципаль районы норматив хокукый актларында каралмаган документларына таләбе;

4) муниципаль хезмәт күрсәтү өчен Россия Федерациясә, Татарстан Республикасы, Мамадыш муниципаль районы норматив хокукый актларында каралган документларны мөрәҗәгать итүчедән кабул итүдән баш тарту;

5) федераль законнарда һәм алар нигезендә кабул ителгән Россия Федерациясенә башка норматив хокукый актларында, Татарстан Республикасы законнарында һәм башка норматив хокукый актларында, муниципаль хокукый актларда баш тарту нигезләре каралмаган булса, муниципаль хезмәт күрсәтүдән баш тарту;

6) муниципаль хезмәт күрсәткәндә мөрәҗәгать итүчедән Россия Федерациясә, Татарстан Республикасы, Мамадыш муниципаль районы норматив хокукый актларында каралмаган түләү таләп ителгәндә;

7) башкарма комитетның, башкарма комитетның вазыйфай затының муниципаль хезмәт күрсәтү нәтижәсендә бирелгән документларда җибәрелгән басма хаталарын төзәтүдән баш тартуы яисә мондый төзәтүләрнең билгеләнгән срогын бозу.

8) муниципаль хезмәт күрсәтү нәтижәләре буенча документлар бирү срогы яисә тәртибе бозылу;

9) туктатып тору нигезләре федераль законнарда һәм алар нигезендә кабул ителгән Россия Федерациясенә башка норматив хокукый актларында, Татарстан Республикасы законнарында һәм башка норматив хокукый актларында, муниципаль хокукый актларда каралмаган булса, муниципаль хезмәт күрсәтүне туктатып тору.

5.2. Муниципаль хезмэтне күрсэтүче органның, муниципаль хезмэтне күрсэтүче органдагы вазыйфай затның, муниципаль хезмэткәрнең, муниципаль хезмэтне күрсэтүче орган житәкчесенең карарларына һәм гамәлләренә (гамәл кылмавына) карата шикаять кәгазь чыганакта яисә электрон рәвештә язма рәвештә бирелә.

Шикаятьне почта аша, күпфункцияле үзәк аша, "Интернет" мәгълүмат-телекоммуникация челтәреннән, Мамадыш муниципаль районының рәсми сайтынан (<http://www.mamadysh.tatarstan.ru>), Татарстан Республикасының дәүләти һәм муниципаль хезмәтләр бердәм порталыннан (<http://uslugi.tatar.ru/>), Дәүләти һәм муниципаль хезмәтләр (функцияләр) Бердәм порталыннан (<http://www.gosuslugi.ru/>) файдаланып, шулай ук мөрәжәгать итүчене шәхсән кабул иткәндә кабул итәргә мөмкин.

5.3. Муниципаль хезмэт күрсэтүче органга яисә югарырак орган (ул булган очракта) кәргән шикаять аны теркәгән көннән алып унбиш эш көне эчендә, ә муниципаль хезмэт күрсэтүче органга шикаять биргән очракта, мөрәжәгать итүчедән документларны кабул итеп алганда яисә жибәрелгән басма хаталарны һәм хаталарны төзәткәндә яисә мондый төзәтүләрнең билгеләнгән срогы бозылуга шикаять биргән очракта - аны теркәгән көннән алып биш эш көне эчендә каралырга тиеш.

5.4. Шикаятьтә түбәндәге мәгълүмат булырга тиеш:

1) карарларына һәм гамәлләренә (гамәл кылмавына) карата шикаять бирелә торган органның, хезмэтне күрсэтүче органның вазыйфай затының яисә муниципаль хезмэткәрнең исеме;

2) мөрәжәгать итүченең фамилиясе, исеме, атасының исеме (соңгысы - булган очракта), яшәү урыны турында белешмәләр, мөрәжәгать итүче - юридик зат булса, исеме, урнашкан урын турында белешмәләр, шулай ук элементә өчен телефон номеры (номерлары), электрон почта адресы (адреслары) һәм мөрәжәгать итүчегә җавап жибәрелергә тиешле почта адресы;

3) муниципаль хезмэтне күрсэтүче органның, муниципаль хезмэтне күрсэтүче орган хезмэткәренең шикаять белдерелә торган карарлары һәм гамәлләре (гамәл кылмавы) турында белешмәләр;

4) мөрәжәгать итүче хезмэтне күрсэтүче органның, хезмэт күрсэтүче органның яисә муниципаль хезмэткәрнең вазыйфай затының карары һәм гамәл кылмавы (гамәл кылмавы) белән килешми торган дәлилләр.

5.5. Шикаятькә шикаятьтә бәян ителгән хәлләрне раслый торган документларның күчәрмәләре кушып бирелергә мөмкин. Мондый очракта шикаятьтә аңа теркәлә торган документлар исемлегә китерелә.

5.6. Шикаятькә муниципаль хезмэт күрсэтүче имза сала.

5.7. Шикаятьне карау нәтижәләре буенча түбәндәге карарларның берсе кабул ителә:

1) шикаять, шул исәптән кабул ителгән карарны гамәлдән чыгару, жибәрелгән басмаларны һәм хаталарны дәүләт хезмәте күрсәтү нәтижәсендә бирелгән документларда төзәтү, мөрәжәгать итүчегә түләтү Россия



Федерациясе норматив хокукый актларында, Татарстан Республикасы норматив хокукый актларында, муниципаль хокукый актларда каралмаган акчаларны кире кайтару рәвешендә канәгатьләнделә;

2) шикаятьне канәгатьләнделерүдән баш тарта.

Әлеге пунктта күрсәтелгән карар кабул ителгән көннең иртәгесеннән дә соңга калмыйча мөрәжәгать итүчегә язма рәвештә һәм мөрәжәгать итүченең теләге буенча электрон рәвештә шикаятьне карау нәтижеләре турында дәлилләнгән җавап җибәрелә.

5.8. Шикаятьне тикшерү барышында яисә нәтижеләре буенча административ хокук бозу яки жинаять составы билгеләре ачыкланган очракта, вазыйфай зат, шикаятьләрне карау буенча вәкаләтләр бирелгән хезмәткәр булган материалларны кичекмәстән прокуратура органнарына җибәрә.

Муниципаль хезмэт күрсәтү буенча гамәлләрнең эзлеклелеге блок-схемасы

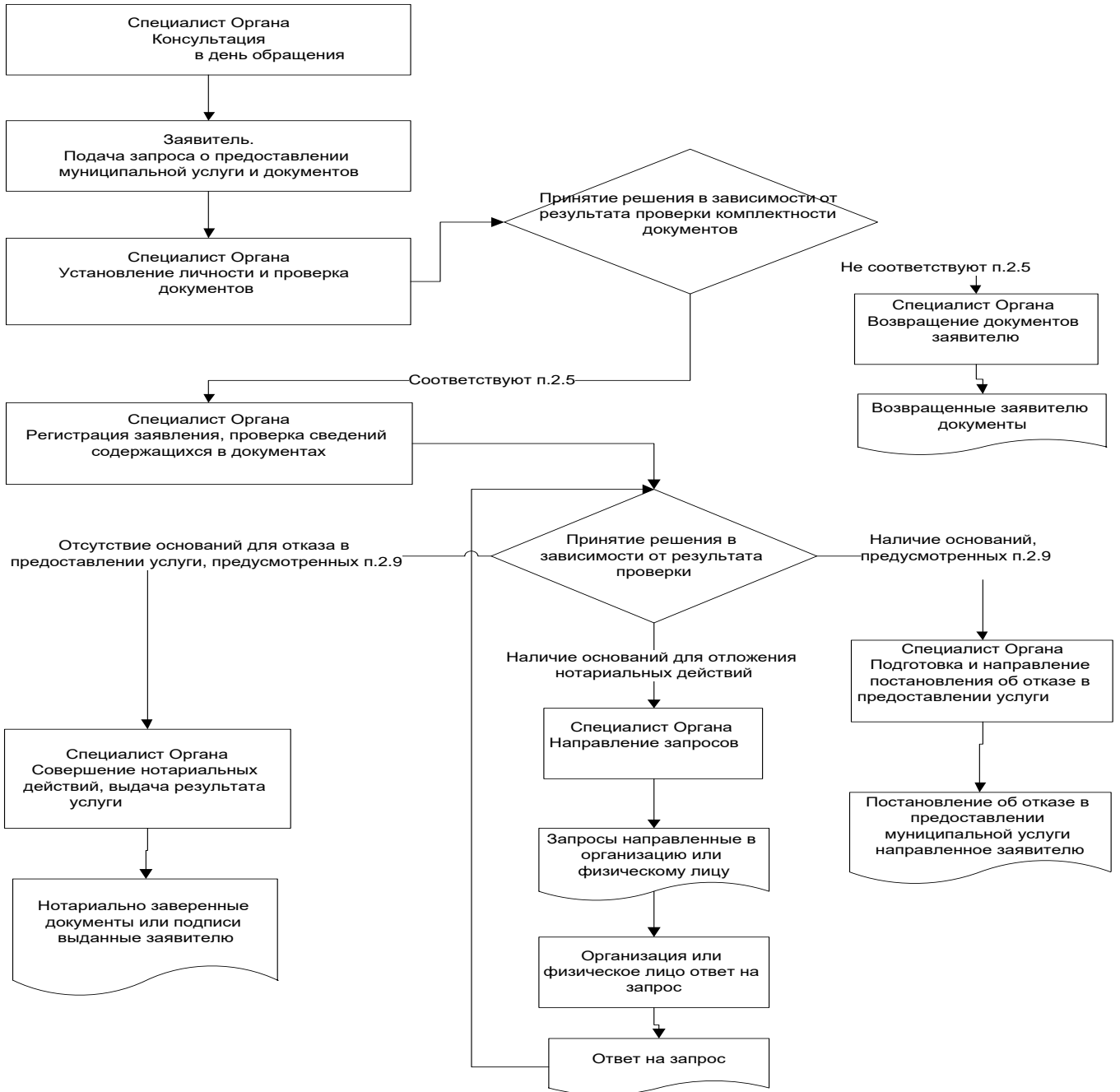

2 нче кушымта

Татарстан Республикасы  
 \_\_\_\_\_ муниципаль  
 районының башкарма  
 комитеты житәкчесе

**Техник хатаны төзәтү турында  
 Гариза**

Муниципаль хезмәт күрсәтүдә жибәрелгән хата турында хәбәр итәм

\_\_\_\_\_ (хезмәт атамасы)

Язылган: \_\_\_\_\_

Дәрес

мәгълүмат: \_\_\_\_\_

Күрсәтелгән техник хатаны төзәтеп, муниципаль хезмәт нәтижәсе булган документка тиешле үзгәрешләр кертүгезне үтенәм.

Түбәндәге документларны китерәм:

- 1.
- 2.
- 3.

Техник хатаны төзәтү турында гаризаны кире кагу турында карар кабул ителгән очракта, мондый карарны жибәрүгезне сорыйм:

электрон документны E-mail: \_\_\_\_\_ адресына жибәрү юлы белән;

адресы буенча кәгазь чыганактагы таныкланган күчермә рәвешендә:

\_\_\_\_\_.

Үз ризалыгымны, шулай ук шәхси мәгълүматларны эшкәртүгә (жыю, системалаштыру, туплау, саклау, төгәлләштерү, яңарту, үзгәртү), куллану, тарату (шул исәптән тапшыру), персонал мәгълүматларны зарарсызлау, блоклау, юк

итү, шулай ук муниципаль хезмэт күрсәтү кысаларында персонал мөһләмәтләрен эшкәртү өчен кирәк булган башка гамәлләр), шул исәптән автоматлаштырылган режимда, алар нигезендә муниципаль хезмэт күрсәтүче орган тарафыннан карарлар кабул итүне дә кертеп, карарлар кабул итүне раслыйм.

Әлеге күренешне раслыйм: минем шәхескә һәм минем тарафтан тәкъдим ителгән затка кагылышлы гаризага кертелгән белешмәләр, шулай ук мин биргән белешмәләр дөрес. Гаризага кушымта итеп бирелгән документлар (документларның күчәрмәләре) Россия Федерациясе законнарында билгеләнгән таләпләргә туры килә, гариза бирелгән вакытка әлеге документлар дөрес һәм дөрес белешмәләргә ия.

Миңа күрсәтелгән муниципаль хезмәтнең сыйфатын бәяләү буенча сораштыруда телефон аша катнашуга ризалыгымны бирәм:

\_\_\_\_\_.

\_\_\_\_\_

(дата)

\_\_\_\_\_ ( \_\_\_\_\_ )

(имза)

(Ф.И.А.)

**Муниципаль хезмәт күрсәтү өчен җаваплы һәм аның үтәлешен тикшереп торучы  
вазыйфай затларның реквизитлары,**

**Урта Кирмән авыл җирлеге башкарма комитеты  
Мамадыш муниципаль районы**

Вазыйфасы	Телефон	Электрон адресы
Башкарма комитет житәкчесе	<b>8(85563)29238</b>	Skimer.Mam@tatar.ru
Секретарь	<b>8(85563)29238</b>	Skimer.Mam@tatar.ru

**Муниципаль хезмәт күрсәтүне контрольдә тотучы вазыйфай затларның  
реквизитлары**

Вазыйфасы	Телефон	Электрон адресы
Җирлек башлыгы	<b>8(85563)29238</b>	Skimer.Mam@tatar.ru

Татарстан Республикасы Мамадыш  
муниципаль районының Урта Кирмән авыл  
жирлеге башкарма комитетының 25.06.2018  
№12  
карарына 6 нчы кушымта

## **Белешмә (өземтә) бирү буенча муниципаль хезмәт күрсәтүнең административ регламенты**

### **1. Гомуми нигезләмәләр**

1.1. Муниципаль хезмәт күрсәтүнең әлеге административ регламенты (алга таба - Регламент) белешмә (өземтә) бирү буенча муниципаль хезмәт күрсәтүнең (алга таба - муниципаль хезмәт) стандартын һәм тәртибен билгели.

1.2. Муниципаль хезмәтне алучылар: физик затлар (алга таба - мөрәжәгать итүче).

1.3. Муниципаль хезмәт күрсәтү Мамадыш муниципаль районының Урта Кирмән авыл жирлеге башкарма комитеты (алга таба - Башкарма комитет) тарафыннан күрсәтелә.

1.3.1. Башкарма комитетның урнашкан урыны: Урта Кирмән ав., Ленин ур., 16А й.

Эш графигы:

дүшәмбе - пәнжешәмбе: 8.00 сәгатьтән 17.00 сәгатькә кадәр;

жомга: 8.00 сәгатьтән 16.00 сәгатькә кадәр;

шимбә, якшәмбе: ял көннәре.

Ял итү һәм туклану өчен тәнәфес вакыты эчке хезмәт тәртибе кагыйдәләре белән билгеләнә.

Белешмә өчен телефон 8(85563)29238.

Үтү -шәхесне раслаучы документлар буенча.

1.3.2. Муниципаль районның рәсми сайты “Интернет” мәгълүмат-телекоммуникация челтәрендә (алга таба - “Интернет” челтәре): (<http://www.mamadysh.tatar.ru>).

1.3.3. Дәүләт хезмәте турында мәгълүмат түбәндәгеләрдән алынырга мөмкин:

1) башкарма комитет биналарында урнашкан мөрәжәгать итүчеләр белән эшләү өчен муниципаль хезмәт турында визуаль һәм текстлы мәгълүматлы стендлар ярдәмендә.

Мәгълүмат стендларында урнаштырыла торган мәгълүмат шушы Регламентның 1.1, 1.3.1, 2.3, 2.5, 2.8, 2.10, 2.11, 5.1 пунктларындагы (пунктчаларындагы) муниципаль хезмәт турында белешмәләрне үз эченә ала;

2) «Интернет» челтәре аша муниципаль районның рәсми сайтында (<http://www.madysh.tatar.ru>);

3) Татарстан Республикасы дәүләт һәм муниципаль хезмәтләр порталында (<http://uslugi.tatar.ru>);

4) Бердәм дәүләти һәм муниципаль хезмәтләр (функцияләр) порталында (<http://www.gosuslugi.ru>);

5) башкарма комитетта:

телдән мөрәжәгать иткәндә - шәхсән яисә телефоннан;

язмача (шул исәптән электрон документ рәвешендә) мөрәжәгать иткәндә - кәгазьдә почта аша, электрон рәвештә.

1.3.4. Муниципаль хезмәт күрсәтү мәсьәләләре буенча мәгълүмат башкарма комитет белгече тарафыннан муниципаль районның рәсми сайтында һәм башкарма комитет биналарындагы мәгълүмат стендларында мөрәжәгать итүчеләр белән эшләү өчен урнаштырыла.

1.4. Муниципаль хезмәт күрсәтү түбәндәгеләр нигезендә гамәлгә ашырыла:

Россия Федерациясе Граждан кодексының 1994 елның 30 декабрәдәге 51-ФЗ номерлы (Россия Федерациясе законнар җыентыгы, 05.12.1994, № 32, 3301 ст.) (алга таба - РФ ГК);

Россия Федерациясенә 2001 елның 25 октябрәдәге 136-ФЗ номерлы җир кодексы (Россия Федерациясе законнар җыентыгы, 29.10.2001, №44, 4147 ст.) (алга таба - РФ Җир кодексы);

Россия Федерациясе Торак кодексы белән 2004 елның 29 декабрәдәге 188-ФЗ номерлы (Россия Федерациясе законнарының җыентыгы, 03.01.2005, № 1 (1 өлеш), 14 ст.) (алга таба - РФ ТК);

Нотариат турында Россия Федерациясе законнары нигезләре (раслаулар). РФ ВС 11.02.1993 № 4462-1) (Россия газетасы, №49, 13.03.1993);

"Ветераннар турында" 1995 елның 12 гыйнварындагы 5-ФЗ номерлы Федераль закон (09.12.2010 редакциясендә) "Ветераннар турында" Федераль закон (Россия Федерациясе законнар җыентыгы, 16.01.1995, № 3, 168 ст.) (алга таба - 5-ФЗ);

"Күчемсез милеккә хокукларны һәм аның белән алыш-бирешләрне дәүләт теркәве турында" 1997 елның 21 июлендәге 122-ФЗ номерлы Федераль закон (Россия Федерациясе законнары җыентыгы, 28.07.1997, №30, 3594) (алга таба - 122-ФЗ);

2003 елның 11 июнендәге 74-ФЗ номерлы Федераль закон (2009 елның 30 октябрәдәге 74-ФЗ редакциясендә) "Крестьян (фермер) хужалыгы турында" (Закон җыентыгы алга таба - 16.06.2003, № 24, 2249 ст.) (алга таба - 74-ФЗ);

«Россия Федерациясендә җирле үзидарәне оештыруның гомуми принциплары турында» 2003 елның 06 октябрәдәге 131-ФЗ номерлы Федераль закон (Россия Федерациясенә законнар җыентыгы, 06.10.2003, № 40, 3822 ст.) (алга таба - 131-ФЗ);

"Дәүләт һәм муниципаль хезмәтләр күрсәтүне оештыру турында" 2010 елның 27 июлендәге 210-ФЗ номерлы Федераль закон белән Россия Федерациясе законнар җыентыгы, 02.08.2010, №31, 4179) (алга таба - 210-ФЗ номерлы Федераль закон);

Россия Федерациясе Авыл хужалыгы министрлыгының "Жирлекләрнең жирле үзидарә органнары һәм шәһәр округларының жирле үзидарә органнары тарафыннан хужалык кенәгәләрен алып бару формасын һәм тәртибен раслау турында" 2010 елның 11 октябрдәге 345 номерлы боерыгы белән (федераль башкарма хакимият органнарының норматив актлары Бюллетене, №50, 13.12.2010) (алга таба - 345 боерык);

Росреестрның "Гражданның жир кишәрлегенә хокукы барлыгы турында хужалык кенәгәсеннән өземтә формасын раслау турында" 2012 елның 07 мартындагы П/103 номерлы боерыгы белән (алга таба - Росрегистрация приказы);

"Татарстан Республикасында жирле үзидарә турында" 2004 елның 28 июлендәге 45-ТРЗ номерлы Татарстан Республикасы Законы (Татарстан Республикасы, №155-156, 03.08.2004) (алга таба - 45-ТРЗ номерлы Татарстан Республикасы Законы);

Татарстан Республикасы Мамадыш муниципаль районының Урта Кирмән авыл жирлегә Советы 2013 елның 23 октябрдәге 1-25 карары белән кабул ителгән Татарстан Республикасы Мамадыш муниципаль районы Уставы (алга таба - Устав);

Урта Кирмән авыл жирлегә советының 2016 елның 29 июлендәге 1-11 номерлы карары белән расланган Мамадыш муниципаль районының Урта Кирмән авыл жирлегә башкарма комитеты турында, нигезләмә (алга таба - ИК МР турында нигезләмә);

Урта Кирмән авыл жирлегә башлыгының 2012 елның 13 августындагы 5 номерлы карары белән расланган башкарма комитетның эчке хезмәт тәртибе кагыйдәләре (алга таба - Кагыйдә).

).

1.5. Әлеге регламентта түбәндәге терминнар һәм билгеләмәләр кулланыла:

жирле үзидарә органнары бирә торган белешмә (өземтә) дигәндә аңлашыла - гаилә составы турындагы белешмә, яшәү урыныннан белешмә, хужалык кенәгәсеннән өземтәләр, йорт китабыннан өземтәләр, үлгән кешенең яшәү урыныннан белешмә, индивидуаль торак йортларда яшәүчеләрнең алдагы яшәү урыныннан белешмә, жир кишәрлегенә белешмә, йорт биләмәсенә белешмә.

дәүләт һәм муниципаль хезмәтләр күрсәтүнең күпфункцияле үзәгенең читтән торып эшләү урыны - муниципаль районнарның авыл жирлекләрендә документларны кабул итү һәм бирү, мөрәжәгать итүчеләрне консультацияләү тәрәзәсе;

техник хата - муниципаль хезмәт күрсәтүче орган тарафыннан жибәрелгән хата (язу, хәрәф хатасы, грамматик яки арифметик хата яисә мондый хата), һәм документка (муниципаль хезмәт нәтижәсе) кертелгән белешмәләрнең, белешмәләр шуларга нигезләнеп кертелгән документлардагы белешмәләрнең туры килмәвенә китергән хата (язу, хәрәф хатасы, грамматик яки арифметик хата).



Әлеге Регламентта муниципаль хезмәт күрсәтү турында гариза астында (алга таба - гариза) муниципаль хезмәт күрсәтү турында сорау аңлашыла (2010 елның 27 июлендәге 210-ФЗ номерлы Федераль законның 2 маддәсенң 2 пунктында). Гариза стандарт бланкта (1 нче кушымта) тутырыла.

## 2. Муниципаль хезмэт күрсәтү стандарты

Муниципаль хезмэт күрсәтү стандартына карата таләпнең аталышы	Стандартка таләпләр эчтәлеге	Хезмәтне яисә таләпне билгели торган норматив акт
2.1. Муниципаль хезмэт атамасы	Белешмә (өземтәләр) бирү	Авыл җирлеге уставы РФ дәүләт корпорациясе, РФ Җир кодексы, РФ ТК, Нотариат турындагы законнар нигезләре, 122-ФЗ, 74-ФЗ, 210-ФЗ, Росрегистрация указы
2.2. Җирле үзидарәнең муниципаль хезмәтне турыдан-туры күрсәтүче башкарма-күрсәтмә органы исеме	Башкарма комитет	Җирлек уставы
2.3. Муниципаль хезмэт күрсәтү нәтижәсен тасвирлау	Белешмә (өземтә). Муниципаль хезмэт күрсәтүдән телдән яисә язмача баш тарту	Авыл җирлеге уставы РФ дәүләт корпорациясе, РФ Җир кодексы, РФ ТК, Нотариат турындагы законнар нигезләре, 122-ФЗ, 74-ФЗ, 210-ФЗ, Росрегистрация указы
2.4. Муниципаль хезмэт күрсәтү срогы, шул исәптән муниципаль хезмэт күрсәтүдә катнашучы	Гаризаны теркәгәннән соң өч көн эчендә <sup>4</sup> Мөрәҗәгать ителгән көнне муниципаль хезмэт күрсәтүдән телдән баш тарту.	

<sup>4</sup> Муниципаль хезмэт күрсәтү срогы суммар сроктан чыгып, административ процедураларны башкару өчен кирәкле минималь сроктан чыгып билгеләнә. Административ процедураларның озынлыгы эш көннәрендә исәпләнә.

<p>оешмаларга мөрәжәгать итү зарурлығын исәпкә алып, туктатып тору мөмкинлеге Россия Федерациясе законнарында каралган очракта, муниципаль хезмәт күрсәтүне туктатып тору срогы</p>	<p>Муниципаль хезмәт күрсәтү вакытын туктату каралмаган</p>	
<p>2.5. Муниципаль хезмәт күрсәтү өчен закон яисә башка норматив хокукый актлар нигезендә кирәкле документларның, шулай ук мөрәжәгать итүче тарафыннан тапшырылырга тиешле муниципаль хезмәтләр күрсәтү өчен кирәкле һәм мәжбүри булган хезмәтләрнең төгәл исемлеге, мөрәжәгать итүче тарафыннан аларны алу ысуллары, шул исәптән электрон рәвештә, аларны тапшыру тәртибе</p>	<p>Хезмәтләр күрсәтү турында гариза (телдән яисә язма рәвештә).          Документлар (оригиналлар) (2 нче кушымта).          Язма рәвештә гариза бер нөсхәдә тапшырыла.          Муниципаль хезмәт алу өчен гариза бланкын мөрәжәгать итүче башкарма комитетта шәхсән мөрәжәгать иткәндә алырга мөмкин. Бланкның электрон формасы Башкарма комитетның рәсми сайтында урнаштырылган.          Гариза һәм теркәлә торган документлар мөрәжәгать итүче тарафыннан кәгазь чыганаclarда түбәндәге ысулларның берсе тарафыннан тапшырылырга (жибәрелергә) мөмкин:          шәхсән (мөрәжәгать итүче исеменнән ышанычнамә нигезендә эш итүче зат тарафыннан);          почта аша.          Гариза һәм документлар шулай ук мөрәжәгать итүче тарафыннан көчәйтелгән квалификацияле электрон имза белән имзаланган электрон документ рәвешендә гомуми файдаланудагы мәгълүмат-телекоммуникация челтәре аша, шул исәптән «Интернет» мәгълүмат-телекоммуникация</p>	

	<p>челтәре аша, һәм дәүләт һәм муниципаль хезмәтләрнең бердәм порталы аша тапшырылырга (жибәрелергә) мөмкин.</p>	
<p>2.6. Дәүләт органнары, жирле үзидарә органнары һәм башка оешмалар карамагындагы һәм мөрәжәгать итүче тапшырырга хокуклы муниципаль хезмәтләр күрсәтү өчен норматив хокукый актлар нигезендә кирәкле һәм мөрәжәгать итүче тапшырырга хокуклы булган документларның тулы исемлеге, шулай ук мөрәжәгать итүчеләр тарафыннан аларны алу ысуллары, шул исәптән электрон рәвештә, аларны тапшыру тәртибе; дәүләт органы, жирле үзидарә органы яисә шушы документлар белән эш итүче оешма</p>	<p>Әлеге категориягә кертелергә мөмкин булган документларны тапшыру таләп ителми</p>	
<p>2.7. Норматив хокукый актларда каралган очрақларда аларны килештерү хезмәт күрсәтү өчен таләп ителә торган һәм муниципаль хезмәт күрсәтүче орган гамәлгә ашыра торган дәүләт хакимияте органнары (жирле үзидарә органнары) һәм аларның структур бүлекчәләре исемлеге</p>	<p>Муниципаль хезмәтне килештерү таләп ителми</p>	

<p>2.8. Муниципаль хезмэт күрсәтү өчен кирәкле документларны кабул итүдән баш тарту нигезләренең тулы исемлеге</p>	<p>1) Документларны тиешле булмаган тапшырмаган зат тарафыннан бирелүе;  2) шушы Регламентның 2.5 пунктында күрсәтелгән документлар исемлегенә тапшырылган документларның туры килмәве;  3) гаризада һәм гаризага теркәлә торган документларда килешенмәгән төзәтүләр, аларның эчтәлеген бертөрле генә аңлатмый торган житди зарарланулар бар;  4) Документлар тиешле булмаган органга тапшыру</p>	
<p>2.9. Муниципаль хезмэт күрсәтүне туктатып тору яисә кире кагу өчен нигезләренең тулы исемлеге</p>	<p>Хезмәтне туктатып тору өчен нигезләр каралмаган.  Баш тарту өчен нигезләр:  1) Мөрәжәгать итүче тарафыннан документлар тулы күләмдә тапшырылмаган, яисә тәкъдим ителгән гаризада һәм (яисә) документларда тулы булмаган һәм (яисә) дөрес булмаган мәгълүмат бар.</p>	
<p>2.10. Муниципаль хезмэт күрсәткән өчен алына торган дәүләт пошлинасын яисә башка түләүне алу тәртибе, күләме һәм алу нигезләре</p>	<p>Муниципаль хезмэт түләүсез нигездә күрсәтелә</p>	
<p>2.11. Мондый түләүнең күләмен исәпләү методикасы турындагы мәгълүматны да кертеп, муниципаль хезмэт күрсәтү өчен кирәкле һәм мәжбүри булган хезмәтләрне күрсәткән өчен</p>	<p>Кирәкле һәм мәжбүри хезмәтләр күрсәтү таләп ителми</p>	

түләүне алу тәртибе, күләме һәм алу нигезләре		
2.12. Муниципаль хезмэт күрсәтү турында гарызнамә биргәндә һәм мондый хезмәтләр күрсәтү нәтижәсен алганда чиратта көтүнең максималъ срогы	<p>Чират булган очракта муниципаль хезмэт алуга гариза бирү - 15 минуттан артык түгел.</p> <p>Муниципаль хезмэт күрсәтү нәтижәсен алганда чиратта көтүнең максималъ срогы 15 минуттан артмаска тиеш.</p>	
2.13. Муниципаль хезмэт күрсәтү турында мөрәжәгать итүченең гарызнамәсен теркәү срогы, шул исәптән электрон рәвештә	<p>Гариза кергәннән соң бер көн эчендә.</p> <p>Электрон рәвештә кергән сорау ял (бәйрәм) көнендә ял көне алдыннан (бәйрәм) эш көнендә теркәлә.</p>	
2.14. Муниципаль хезмэт күрсәтелә торган биналарга мөрәжәгать итүчеләрнең көтү һәм кабул итү урыннарына таләпләр, шул исәптән күрсәтелгән объектларның инвалидларның социаль яклау турындагы Россия Федерациясе законнары нигезендә инвалидларның файдалана алуын тәмин итүгә, мондый хезмәтләр күрсәтү тәртибе турында визуаль, текстлы һәм мультимедиа мәгълүматын урнаштыруга һәм рәсмиләштерүгә карата таләпләр	<p>Муниципаль хезмэт күрсәтү янгынга каршы система һәм янгын сүндерү системасы, документларны рәсмиләштерү өчен кирәкле жиһаз, мәгълүмати стендлар белән жиһазланган биналарда һәм биналарда гамәлгә ашырыла.</p> <p>Инвалидларның муниципаль хезмэт күрсәтү урынына каршылыксыз керүе (бинага уңайлы чыгу һәм алар чикләрендә күчеп йөрү) тәмин ителә.</p> <p>Муниципаль хезмэт күрсәтү тәртибе турында визуаль, текстлы һәм мультимедиа мәгълүматы мөрәжәгать итүчеләр өчен уңайлы урыннарда, шул исәптән инвалидларның чикләнгән мөмкинлекләрен исәпкә алып урнаштырыла.</p>	
2.15. Муниципаль хезмэт күрсәтүләрнең үтемлелек һәм сыйфат күрсәткечләре, шул исәптән муниципаль хезмэт	<p>Муниципаль хезмэт күрсәтүнең үтемлелек күрсәткечләре түбәндәгеләрдән гыйбарәт:</p> <p>жәмәгать транспортыннан файдалану зонасы урнашкан;</p>	

<p>күрсәткәндә мөрәжәгать итүченең вазыйфай затлар белән хезмәттәшлеге саны һәм аларның давамлылығы, муниципаль хезмәт күрсәтүләрнең күпфункцияле үзәгендә, дәүләти һәм муниципаль хезмәтләр күрсәтүнең күпфункцияле үзәге читтән торып эшләүчеләрендә муниципаль хезмәт күрсәтүләр мөмкинлеге, муниципаль хезмәт күрсәтү барышы турында мәгълүмат алу мөмкинлеге, шул исәптән мәгълүмати-коммуникация технологияләрен кулланып, мәгълүмат алу мөмкинлеге</p>	<p>белгечләрнең, шулай ук мөрәжәгать итүчеләрдән документлар кабул ителә торган бүлмәләрнең кирәкле санда булу;</p> <p>мәгълүмат стендларында, «Интернет» челтәрендәге мәгълүмат ресурсларында, Бердәм дәүләт һәм муниципаль хезмәтләр порталында муниципаль хезмәт күрсәтү ысуллары, тәртибе һәм сроклары турында тулы мәгълүмат булу;</p> <p>инвалидларга алар хезмәтләрен башка затлар белән бертигез дәрәжәдә алырга комачаулаучы каршылыкларны жинүдә ярдәм күрсәтү.</p> <p>Муниципаль хезмәт күрсәтүнең сыйфаты түбәндәгеләрнең булмавы белән характерлана:</p> <p>мөрәжәгать итүчеләргә документлар кабул иткәндә һәм биргәндә чиратлар булмау;</p> <p>муниципаль хезмәт күрсәтү сроклары бозылмаса тиеш;</p> <p>муниципаль хезмәт күрсәтүче муниципаль хезмәткәрләрнең гамәлләренә (гамәл кылмавына) карата шикаятьләр булмау;</p> <p>муниципаль хезмәт күрсәтүче муниципаль хезмәткәрләрнең мөрәжәгать итүчеләргә карата дәрәжә булмаган, игътибарсыз мөнәсәбәтенә шикаятьләр булмау.</p> <p>Муниципаль хезмәт күрсәтү күрсәтү турында гарызнамә биргәндә һәм муниципаль хезмәт нәтижәсен алганда муниципаль хезмәт күрсәтүче вазыйфай затның һәм мөрәжәгать итүченең бер мәртәбә үзара хезмәттәшлеге күздә тотыла. Аралашу озынлыгы регламент белән билгеләнә.</p>	
---	--	--

	<p>Дәүләт һәм муниципаль хезмәтләр күрсәтүнең күпфункцияле үзәгендә муниципаль хезмәт (алга таба - КФҮ), КФҮның читтән торып эшләү урыннарында күрсәтелми.</p> <p>Муниципаль хезмәт күрсәтү барышы турында мәгълүмат мөрәҗәгать итүче тарафыннан сайтта, Бердәм дәүләт һәм муниципаль хезмәтләр порталында, КФҮда алынырга мөмкин</p>	
<p>2.16. Электрон рәвештә муниципаль хезмәт күрсәтүнең үзенчәлекләре</p>	<p>Муниципаль хезмәтне электрон рәвештә алу тәртибе турында консультацияне Интернет-кабул итү бүлмәсе яисә Татарстан Республикасы дәүләт һәм муниципаль хезмәтләр порталы аша алырга мөмкин.</p> <p>Электрон рәвештә муниципаль хезмәт күрсәтү турында гариза бирү законда каралган очракта, гариза Татарстан Республикасының дәүләт һәм муниципаль хезмәтләр порталы (<a href="http://uslugi.tatar.ru/">http://uslugi.tatar.ru/</a>) яисә Дәүләт һәм муниципаль хезмәтләрнең (функцияләрнең) бердәм порталы (<a href="http://www.gosuslugi.ru/">http:// www.gosuslugi.ru/</a>) аша бирелә.</p>	



### **3. Административ процедураларны үтәү тәртибен, аларны үтәү тәртибенә таләпләр, шул исәптән административ процедураларны электрон рәвештә башкару үзенчәлекләре, шулай ук күп функцияле үзәкләрдә, дәүләти һәм муниципаль хезмәтләр күрсәтүнең күпфункцияле үзәгенең читтән торып эшләү урыннарында административ процедураларны башкару үзенчәлекләре**

#### 3.1. Муниципаль хезмәт күрсәткәндә гамәлләрнең эзлеклелеге тасвирламасы

##### 3.1.1. Муниципаль хезмәт күрсәтү түбәндәге процедураларны үз эченә ала:

- 1) мөрәжәгать итүчегә консультация бирү;
- 2) гаризаны кабул итү һәм теркәү;
- 3) муниципаль хезмәт нәтижәсен әзерләү;
- 4) мөрәжәгать итүчегә муниципаль хезмәт нәтижәсен бирү.

3.1.2. Муниципаль хезмәт күрсәтү буенча гамәлләрнең эзлеклелеге блок-схемасы 3 нче кушымтада күрсәтелгән.

#### 3.2. Мөрәжәгать итүчегә консультацияләр бирү

3.2.1. Мөрәжәгать итүче шәхсән һәм (яисә) телефон аша муниципаль хезмәт алу тәртибе турында консультацияләр алу өчен башкарма комитетка мөрәжәгать итә.

Башкарма комитет секретаре мөрәжәгать итүчегә консультация бирә, шул исәптән муниципаль хезмәт алу өчен кирәкле документациянең составы, формасы һәм эчтәлегә буенча һәм кирәк булганда гариза бланкын тутыруда ярдәм итә.

Әлегә пункт белән билгеләнә торган процедура мөрәжәгать итүче мөрәжәгать иткән көнне гамәлгә ашырыла.

Процедураның нәтижәсе: консультацияләр, тәкъдим ителгән документациянең составы, формасы һәм эчтәлегә буенча кисәтүләр.

#### 3.3. Гаризаны кабул итү һәм теркәү

3.3.1. Мөрәжәгать итүче шәхсән, ышанычлы зат аша яисә КФҮ аша белешмәләр (өземтәләр) бирү турында язма гариза тапшыра һәм документларны шушы Регламентның 2.5 пункты нигезендә авыл башкарма комитетына тапшыра.

##### 3.3.2. Башкарма комитет секретаре гамәлгә ашыра:

махсус журналда гариза кабул итү һәм теркәү;  
мөрәжәгать итүчегә документларны кабул итү датасы, беркетелгән керү номеры, муниципаль хезмәтне башкару датасы һәм вакыты турында тамга белән гариза күчермәсен тапшыру.

Әлегә пункт белән билгеләнгән процедуралар түбәндәгечә башкарыла:  
гариза һәм документларны 15 минут дәвамында кабул итү;

гариза кергэн вакыттан соң бер көн эчендә гаризаны теркәү.

Процедураларның нәтижәсе: кабул ителгән һәм теркәлгән гариза.

3.4. Сораштырылган документларны эзерләү һәм раслау (бирүдән баш тарту турында хатлар)

3.4.1. Башкарма комитет секретаре гамәлгә ашыра:

гаризага кушып бирелә торган документларның булуын тикшерү;

документлар (белешмәләр) булганда белешмә (өземтәләр) проектын эзерләү;

документлар (белешмәләр) булмаганда, бирүдән баш тарту турында хат проектын эзерләү;

авыл жирлегә башлыгын раслауга бирүдән баш тарту турында белешмә (өземтәләр) яисә хат җибәрү.

Әлеге пункт белән билгеләнә торган процедуралар мөрәҗәгать итүче мөрәҗәгать иткән вакыттан ике көн эчендә гамәлгә ашырыла.

Процедураларның нәтижәсе: белешмә (өземтә) проекты яисә бирүдән баш тарту турында хат.

3.4.2. Авыл жирлегә башлыгы белешмәне (өземтәне) яки бирүдән баш тарту турындагы хатны раслый һәм башкарма комитет секретарена җибәрә.

Әлеге пункт белән билгеләнгән процедуралар алдагы процедура тәмамлангандан соң бер көн эчендә башкарыла.

Процедураның нәтижәсе: расланган белешмә (өземтә) яисә бирүдән баш тарту турында хат.

3.5. Мөрәҗәгать итүчегә муниципаль хезмәт нәтижәсен бирү

3.5.1. Башкарма комитет секретаре мөрәҗәгать итүчегә белешмә (өземтә) яисә бирүдән баш тарту турында хат бирә.

Әлеге пункт белән билгеләнә торган процедура мөрәҗәгать итүче мөрәҗәгать иткән көнне гамәлгә ашырыла.

Процедураларның нәтижәсе: бирелгән белешмә (өземтә).

Муниципаль хезмәт күрсәтүдән баш тарткан очракта мөрәҗәгать итүче баш тарту сәбәпләрен күрсәтеп хат белән, шулай ук телефон һәм (яисә) электрон почта аша, баш тарту турында хатка имза салынган мизгелдән бер көн эчендә хәбәр итә.

3.6. КФҮ аша муниципаль хезмәт күрсәтү, КФҮ нең читтән торып эш урыны.

КФҮда муниципаль хезмәт күрсәтү, КФҮ нең ерак эш урыннарында күрсәтелми.

### 3.7. Техник хаталарны төзөтү.

3.7.1. Муниципаль хезмэт нэтижэсе булган документта техник хата ачыкланган очракта, мөрөжөгаты итүче башкарма комитетта түбэндөгелэрне тапшыра:

техник хатаны төзөтү турында гариза (4 нче кушымта);

мөрөжөгаты итүчегэ техник хата булган муниципаль хезмэт нэтижэсе буларак бирелгэн документ;

юридик көчкэ ия булган, техник хата булуын дәлиллөүчө документлар.

Техник хатаны төзөтү турында гариза муниципаль хезмэт нэтижэсе булган документта күрсәтелгэн белешмэләрдә мөрөжөгаты итүче (вәкаләтле вәкил) шөхсән, яисә почта аша (шул исәптән электрон почта аша), яисә дөүлөт һәм муниципаль хезмәтләр күрсәтүнең бердәм порталы яисә күпфункцияле үзәге аша тапшырыла.

3.7.2. Документлар кабул итү өчен жаваплы башкарма комитет секретаре техник хатаны төзөтү турында гариза кабул итә, гаризаны терки.

Әлеге пункт белән билгеләнә торган процедура гариза теркәлгәннән соң бер көн эчендә гамәлгә ашырыла.

Процедураның нэтижэсе: кабул ителгән һәм теркәлгән гариза.

3.7.3. Башкарма комитет секретаре документлар карый һәм хезмэт нэтижэсе булган документка төзөтмәләр кертү максатларында әлеге Регламентның 3.5 пунктында каралган процедураларны гамәлгә ашыра һәм мөрөжөгаты итүчегә (вәкаләтле вәкилгә) техник хата булган документның төп нөсхәсен төшереп калдырып, төзөтөлгән документны тапшыра.

Әлеге пункт белән билгеләнә торган процедура техник хата ачыкланганнан яисә жибәрелгән хата турында теләсә кайсы кызыксынган заттан гариза алганнан соң өч көн эчендә гамәлгә ашырыла.

Процедураның нэтижэсе: мөрөжөгаты итүчегә бирелгән (жибәрелгән) документ.

## **Муниципаль хезмэт күрсәтүне тикшереп тору тәртибе һәм формалары**

4.1. Муниципаль хезмэт күрсәтүнең тулылыгын һәм сыйфатын тикшереп тору мөрөжөгаты итүчеләрнең хокукларын бозуларны ачыклауны һәм бетерүне, муниципаль хезмэт күрсәтү процедураларының үтөлешен тикшерүне, жирле үзидарә органы вазыйфай затларының гамәлләренә (гамәл кылмавына) карарлар эзерлөүне үз эченә ала.

Административ процедураларның үтәлешен тикшереп тору формалары түбәндәгеләр:

- 1) муниципаль хезмәт күрсәтү документлары проектларын тикшерү һәм килештерү. Тикшерү нәтижәсе - проектларны визалау;
- 2) эш башкаруны тикшерүне билгеләнгән тәртиптә үткәрүчеләр;
- 3) муниципаль хезмәт күрсәтү процедураларының үтәлешенә билгеләнгән тәртиптә контроль тикшерүләр үткәрү.

Контроль тикшерүләр планлы (жирле үзидарә органы эшенең ярты еллык яисә еллык планнары нигезендә гамәлгә ашырылырга) һәм планнан тыш булырга мөмкин. Тикшерүләр уздырганда муниципаль хезмәт күрсәтүгә (комплекслы тикшерүләргә) бәйле барлык мәсьәләләр яисә мөрәжәгать итүченең конкрет мөрәжәгәте буенча каралырга мөмкин.

Муниципаль хезмәт күрсәткәндә һәм карар кабул иткәндә гамәлләрнең башкарылуын тикшереп торуну гамәлгә ашыру максатларында башкарма комитет житәкчесенә муниципаль хезмәт күрсәтү нәтижәләре турында белешмәләр бирелә.

4.2. Муниципаль хезмәт күрсәтү буенча административ процедураларда билгеләнгән гамәлләрнең эзлеклелеге үтәлешенә агымдагы контроль башкарма комитет житәкчесе тарафыннан гамәлгә ашырыла.

4.3. Агымдагы контрольне гамәлгә ашыручы вазыйфай затлар исемлеге жирле үзидарә органының структур бүлекчәләре һәм вазыйфай регламентлар турындагы нигезләмәләр белән билгеләнә.

Үткәрелгән тикшерүләр нәтижәләре буенча, мөрәжәгать итүчеләрнең хокуклары бозылган очракта, гаепле затлар Россия Федерациясе законнары нигезендә җаваплылыкка тартыла.

4.4. Жирле үзидарә органы житәкчесе мөрәжәгать итүчеләрнең мөрәжәгатьләрен үз вакытында карамаган өчен җаваплы.

Жирле үзидарә органының структур бүлекчәсе житәкчесе (житәкчесе урынбасары) әлеге Регламентның 3 бүлегендә күрсәтелгән административ гамәлләрне вакытында һәм (яисә) тиешенчә үтәмәгән өчен җаваплы.

Муниципаль хезмәт күрсәтү барышында кабул ителә торган (башкарыла торган) карарлар һәм гамәлләр (гамәл кылмау) өчен вазыйфай затлар һәм башка муниципаль хезмәткәрләр Законда билгеләнгән тәртиптә җаваплы булалар.

4.5. Гражданныр, аларның берләшмәләре һәм оешмалары ягыннан муниципаль хезмәт күрсәтүне тикшереп тору муниципаль хезмәт күрсәткәндә башкарма комитет эшчәнлегенең ачыклығы, муниципаль хезмәт күрсәтү тәртибе турында тулы, актуаль һәм дөрөс мәгълүмат алу һәм муниципаль хезмәт күрсәтү барышында мөрәжәгатьләренә (шикаятьләренә) судка кадәр карау мөмкинлеге ярдәмендә гамәлгә ашырыла.

**5. Муниципаль хезмэт күрсэтүче органнарның, шулай ук аларның вазыйфай затларының, муниципаль хезмэткэрлэрнең карарларына һәм гамәллэрэнә (гамәл кылмавына) карата судка кадэрге (судтан тыш) тэртип**

5.1. Муниципаль хезмэт алучылар муниципаль хезмэт күрсэтүдә катнашучы башкарма комитет хезмэткэрлэрнең судка кадэр гамәллэрэнә (гамәл кылмавына) карата муниципаль хезмэтне үтэүдә яисә Муниципаль берәмлек Советына шикаять белдерү хокукына ия.

Мөрэжэгать итүче шикаять белэн мөрэжэгать итэ ала, шул исэптэн түбэндэге очрактарда:

1) мөрэжэгать итүченең муниципаль хезмэт күрсэтү турындагы гарызнамэсен теркэү срогы бозылу;

2) муниципаль хезмэт күрсэтү срогы бозылганда;

3) мөрэжэгать итүченең муниципаль хезмэт күрсэтү өчен Россия Федерациясе, Татарстан Республикасы, Мамадыш муниципаль районы норматив хокукый актларында каралмаган документларына талэбе;

4) муниципаль хезмэт күрсэтү өчен Россия Федерациясе, Татарстан Республикасы, Мамадыш муниципаль районы норматив хокукый актларында каралган документларны мөрэжэгать итүчедэн кабул итүдэн баш тарту;

5) федераль законнарда һәм алар нигезендэ кабул ителгэн Россия Федерациясенең башка норматив хокукый актларында, Татарстан Республикасы законнарында һәм башка норматив хокукый актларында, муниципаль хокукый актларда баш тарту нигезлэре каралмаган булса, муниципаль хезмэт күрсэтүдэн баш тарту;

6) муниципаль хезмэт күрсэткэндэ мөрэжэгать итүчедэн Россия Федерациясе, Татарстан Республикасы, Мамадыш муниципаль районы норматив хокукый актларында каралмаган түлэү талэп ителгэндэ;

7) башкарма комитетның, башкарма комитетның вазыйфай затының муниципаль хезмэт күрсэтү нэтижэсендэ бирелгэн документларда жибэрелгэн басма хаталарын төзэтүдэн баш тартуы яисэ мондый төзэтүлэрнең билгелэнгэн срогын бозу.

8) муниципаль хезмэт күрсэтү нэтижэлэре буенча документлар бирү срогы яисэ тэртибе бозылу;

9) туктатып тору нигезлэре федераль законнарда һәм алар нигезендэ кабул ителгэн Россия Федерациясенең башка норматив хокукый актларында, Татарстан Республикасы законнарында һәм башка норматив хокукый актларында, муниципаль хокукый актларда каралмаган булса, муниципаль хезмэт күрсэтүне туктатып тору.

5.2. Муниципаль хезмэтне күрсэтүче органның, муниципаль хезмэтне күрсэтүче органдагы вазыйфай затның, муниципаль хезмэткэрнең, муниципаль хезмэтне күрсэтүче орган житэкчесенең карарларына һәм гамәллэрэнә (гамәл кылмавына) карата шикаять кэгазь чыганакта яисэ электрон рэвештэ язма рэвештэ бирелэ.

Шикаятыне почта аша, күпфункцияле үзәк аша, "Интернет" мәгълүмат-телекоммуникация челтәреннән, Мамадыш муниципаль районының рәсми сайтынан (<http://www.mamadysh.tatarstan.ru>), Татарстан Республикасының дәүләти һәм муниципаль хезмәтләр бердәм порталынан (<http://uslugi.tatar.ru/>), Дәүләти һәм муниципаль хезмәтләр (функцияләр) Бердәм порталынан (<http://www.gosuslugi.ru/>) файдаланып, шулай ук мөрәжәгать итүчене шәхсән кабул иткәндә кабул итәргә мөмкин

5.3. Муниципаль хезмәт күрсәтүче органга яисә югарырак орган (ул булган очракта) кәргән шикаяты аны теркәгән көннән алып унбиш эш көне эчендә, ә муниципаль хезмәт күрсәтүче органга шикаяты биргән очракта, мөрәжәгать итүчедән документларны кабул итеп алганда яисә җибәрелгән басма хаталарны һәм хаталарны төзәткәндә яисә мондый төзәтүләрнең билгеләнгән срогы бозылуга шикаяты биргән очракта - аны теркәгән көннән алып биш эш көне эчендә каралырга тиеш.

5.4. Шикаятытә түбәндәге мәгълүмат булырга тиеш:

1) карарларына һәм гамәлләренә (гамәл кылмавына) карата шикаяты бирелә торган органның, хезмәтне күрсәтүче органның вазыйфай затының яисә муниципаль хезмәткәрнең исеме;

2) мөрәжәгать итүченең фамилиясе, исеме, атасының исеме (соңгысы - булган очракта), яшәү урыны турында белешмәләр, мөрәжәгать итүче - юридик затбулса, исеме, урнашкан урын турында белешмәләр, шулай ук элементә өчен телефон номеры (номерлары), электрон почта адресы (адреслары) һәм мөрәжәгать итүчегә жавап җибәрелергә тиешле почта адресы;

3) муниципаль хезмәтне күрсәтүче органның, муниципаль хезмәтне күрсәтүче орган хезмәткәренең шикаяты белдерелә торган карарлары һәм гамәлләре (гамәл кылмавы) турында белешмәләр;

4) мөрәжәгать итүче хезмәтне күрсәтүче органның, хезмәт күрсәтүче органның яисә муниципаль хезмәткәрнең вазыйфай затының карары һәм гамәл кылмавы (гамәл кылмавы) белән килешми торган дәлилләр.

5.5. Шикаятыкә шикаятытә бәян ителгән хәлләрне раслый торган документларның күчәрмәләре кушып бирелергә мөмкин. Мондый очракта шикаятытә аңа теркәлә торган документлар исемлеге китерелә.

5.6. Шикаятыкә муниципаль хезмәт күрсәтүче имза сала.

5.7. Шикаятыне карау нәтижәләре буенча түбәндәге карарларның берсе кабул ителә:

1) шикаяты, шул исәптән кабул ителгән карарны гамәлдән чыгару, җибәрелгән басмаларны һәм хаталарны дәүләт хезмәте күрсәтү нәтижәсендә бирелгән документларда төзәтү, мөрәжәгать итүчегә түләтү Россия Федерациясе норматив хокукый актларында, Татарстан Республикасы норматив хокукый актларында, муниципаль хокукый актларда каралмаган акчаларны кире кайтару рәвешендә канәгатьләнделерлә;

2) шикаятыне канэгатылэндерүдэн баш тарта.

Өлеге пунктта күрсәтелгән карар кабул ителгән көннең иртәгесеннән дә соңга калмыйча мөрәжәгать итүчегә язма рәвештә һәм мөрәжәгать итүченең теләге буенча электрон рәвештә шикаятыне карау нәтижәләре турында дәлилләнгән җавап җибәрелә.

5.8. Шикаятыне тикшерү барышында яисә нәтижәләре буенча административ хокук бозу яки жинаять составы билгеләре ачыкланган очракта, вазыйфай зат, шикаятыләрне карау буенча вәкаләтләр бирелгән хезмәткәр булган материалларны кичекмәстән прокуратура органнарына җибәрә.

---

(жирле үзидарэ органы исеме)

---

муниципаль берэмлек)

---

\_\_\_\_\_ (алга таба - мөрэжэгать  
итгүче).

(фамилиясе, исеме, атасының исеме, паспорт мәгълүматлары, яшәү  
урыны буенча теркәлү, телефон)

### Белешмә (өземтә) бирү турында гариза

Белешмә (өземтә) бирүегезне сорыйм \_\_\_\_\_.

Гаризага түбәндәге документлар теркәлә:

Яшәү урыныннан белешмә алу өчен, китап өеннән өземтәләр, алдагы яшәү урыныннан белешмә алу өчен:

1. Шәхесне раслаучы документлар.
2. Өй китабы.

Гаилә составы турында белешмә алу өчен:

1. Шәхесне раслаучы документлар.
2. Өй китабы.
3. соратып алына торган адрес (паспорты, туу турында таныклык, никахлашуның свидетельствосы) буенча теркәлгән гаиләнең барлык әгъзаларының туганлыгын раслый торган документлар.

Үлгән кешенең яшәү урыныннан белешмә алу өчен:

1. Шәхесне раслаучы документ.
2. Өй китабы.
3. Оригиналның үлеме турында таныклык.
4. соратып алына торган адрес буенча теркәлгән барлык гаилә әгъзаларының туганлыгын раслый торган документлар (балалар туу турында таныклык, никахлашу турында таныклык).

документларның төп нөсхәләренен күчермәләрен бирәм

---

(дата)

---

(имза)

---

(ФИО)



муниципаль хезмэт алу өчен мөрәжәгать итүче тарафыннан тапшырыла торган документлар исемлеге,

Яшәү урыныннан белешмә алу өчен, йорт кенәгәсеннән өзөмтәләр, алдагы яшәү урыныннан белешмә алу өчен:

1. Шәхесне раслаучы документлар.
2. Йорт кенәгәсе.

Гаилә составы турында белешмә алу өчен:

1. Шәхесне раслаучы документлар.
2. 2. Йорт кенәгәсе.
3. соратып алына торган адрес (паспорты, туу турында таныклык, никахлашуның свидетельствосы) буенча теркәлгән гаиләнең барлык әгъзаларының туганлыгын раслый торган документлар.

Үлгән кешенең яшәү урыныннан белешмә алу өчен:

1. Шәхесне раслаучы документ.
2. 2. Йорт кенәгәсе
3. үлеме турында таныклыкның оригиналы.
4. соратып алына торган адрес буенча теркәлгән барлык гаилә әгъзаларының туганлыгын раслый торган документлар (балалар туу турында таныклык, никахлашу турында таныклык).

## Муниципаль хезмэт күрсәтү процессының блок-схемасы

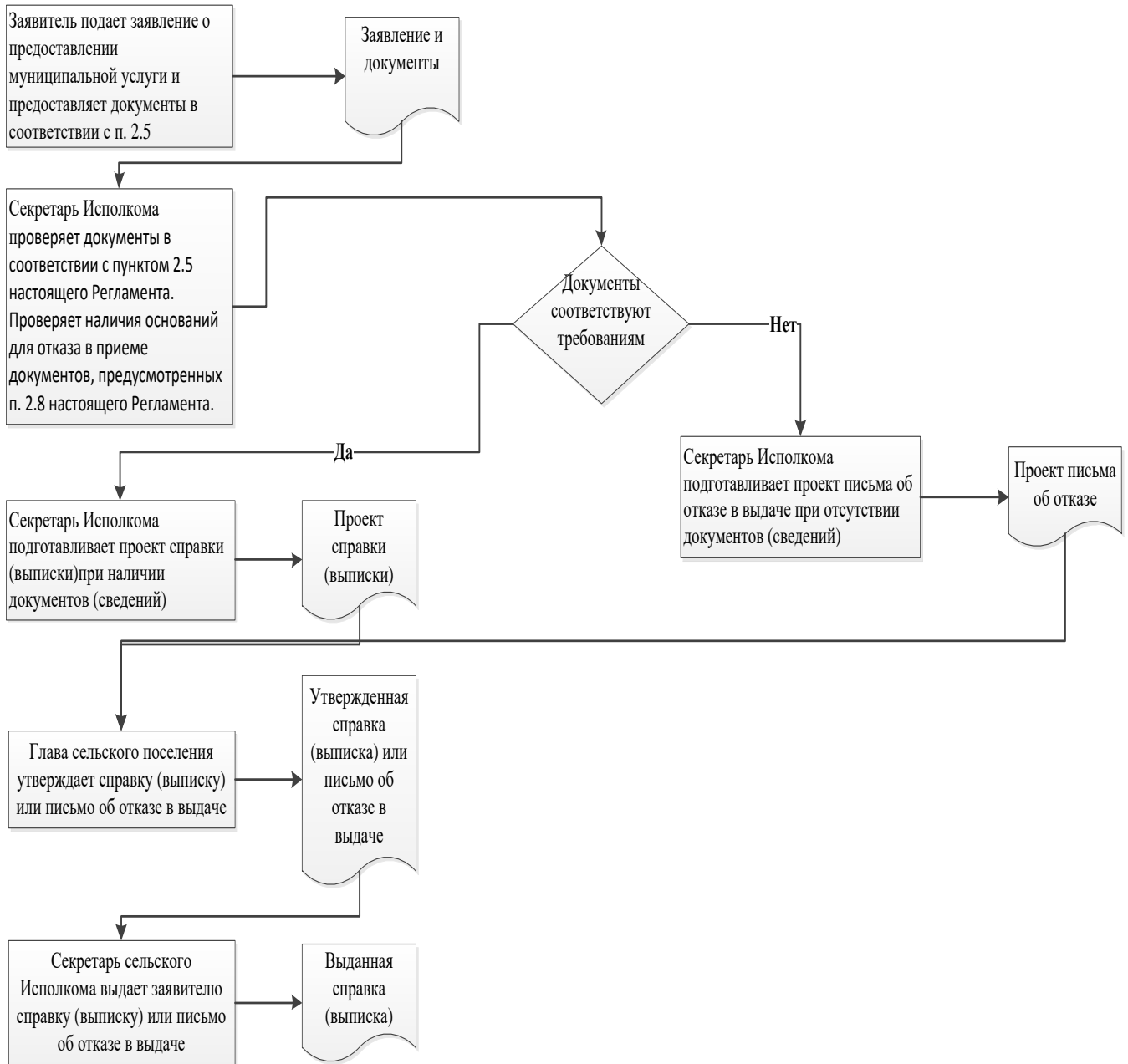

Татарстан Республикасы  
 \_\_\_\_\_ муниципаль  
 районының башкарма комитеты  
 житәкчесе

---

### Техник хатаны төзәтү турында гариза

Муниципаль хезмәт күрсәтүдә жибәрелгән хата турында хәбәр итәм

---

(хезмәт атамасы)

Язылган: \_\_\_\_\_

---

Дерес мәгълүмат: \_\_\_\_\_

---

Төзәтелгән техник хатаны төзәтеп, муниципаль хезмәт нәтижәсе булган документка тиешле үзгәрешләр кертүгезне үтенәм.

Түбәндәге документларны китерәм:

- 1.
- 2.
- 3.

Техник хатаны төзәтү турында гаризаны кире кагу турында карар кабул ителгән очракта, мондый карарны түбәндәге юл белән жибәрүгезне сорыйм:

электрон документны E-mail: \_\_\_\_\_ адресына жибәрү юлы белән;

адресы буенча кәгазь чыганактагы таныкланган күчermә рәвешендә:

---

Үз ризалыгымны, шулай ук шәхси мәгълүматларны эшкәртүгә (жыю, системалаштыру, туплау, саклау, төгәлләштерү, яңарту, үзгәртү), куллану, тарату (шул исәптән тапшыру), персонал мәгълүматларны зарарсызлау, блоклау, юк итү, шулай ук муниципаль хезмәт күрсәтү кысаларында персонал мәгълүматларны эшкәртү өчен кирәк булган башка гамәлләр), шул исәптән автоматлаштырылган режимда, алар нигезендә муниципаль хезмәт күрсәтүче орган тарафыннан карарлар кабул итүне дә кертәп, карарлар кабул итүне раслыйм.

Түбәнәгеләрне раслыйм: минем шәхескә һәм минем тарафтан тәкъдим ителгән затка кагылышлы гаризага кертелгән белешмәләр, шулай ук мин төшергән белешмәләр

дөрөс. Гаризага кушымта итеп бирелгән документлар (документларның күчермэләре) Россия Федерациясе законнарында билгеләнгән таләпләргә туры килә, гариза бирелгән вакытка әлеге документлар дөрөс һәм дөрөс белешмәләргә ия.

Миңа күрсәтелгән муниципаль хезмәтнең сыйфатын бәяләү буенча сораштыруда катнашуга ризалыгымны телефон аша бирәм: \_\_\_\_\_.

\_\_\_\_\_

(дата)

\_\_\_\_\_ ( \_\_\_\_\_ )

(имза)

(Ф.И.А.)

Кушымта  
(белешмә)

**Муниципаль хезмәт күрсәтү өчен җаваплы һәм аның үтәлешен тикшереп  
торучы вазыйфай затларның реквизитлары,**

**Мамадыш муниципаль районы Урта Кирмән авыл җирлеге башкарма  
комитеты  
Мамадыш муниципаль районы**

Вазыйфасы	Телефон	Электрон адресы
Башкарма комитет житәкчесе	<b>8(85563)29239</b>	Skimer.Mam@tatar.ru
Секретарь	<b>8(85563)29238</b>	Skimer.Mam@tatar.ru

**Муниципаль хезмәт күрсәтүне контрольдә тотучы вазыйфай  
затларның реквизитлары**

Вазыйфасы	Телефон	Электрон адресы
Җирлек башлыгы	<b>8(85563)29238</b>	Skimer.Mam@tatar.ru